Fundado el 14 de Enero de 1917
AÑO XXIII N.o 7,853

LA NACION

(EMPRESA PERIODISTICA "LA NACION", S. A.) (M. C. R.)

Agustinas 1269 — Casilla 81-D.
Teléfonos 82222-7

EDICION DE 20 PAGINAS
SANTIAGO DE CHILE, LUNES 29 DE MAYO DE 1939
PRECIO EN TODO EL PAIS: 60 CENTAVOS

BRASIL RETUVO EL TITULO DE CAMPEON SUDAMERICANO DE ATLETISMO

Chile obtuvo un hermoso 2.o puesto a escasos 8 puntos del vencedor

EN LA ETAPA FINAL DE AYER, EL BRASILEÑO BEMTO ASSIS IGUALO EL RECORD CONTINENTAL DE LOS 200 MTS. Y SU COMPATRIOTA S. MAGALHAES MEJORO SU PROPIA MARCA DE LOS 400 METROS VALLAS

EL CHILENO MANUEL RAMIREZ, EN TIEMPO RECORD, GANO LA MARATON DE 32 Kits.; SEGUIDO DE LOS CHILENOS MONTECINOS Y ROZAS

EL ATLETA CHILENO JUAN COLIN, AL VENCER EN EL DECATHLON, SE CLASIFICO COMO EL ATLETA MAS COMPLETO DE SUD AMERICA

En el torneo de damas, que ganó Argentina, se mejoraron los records continentales de los 200 metros, dardo y posta de 4 x 100

ESTADIO NACIONAL DE LIMA, 28.— (U. P).— Con el establecimiento de nuevos records sudamericanos en las competencias de varones y damas terminó el XI Campeonato Sudamericano de Atletismo, cuyos resultados generales fueron los siguientes:

200 METROS PLANOS

1.o José Bemto Assis, brasileño, con 21 4|5.

2.o Roberto Valenzuela, chileno, con 21 9|10.

3.o Antonio Fondevila argentino, y Jaime Slullitel, argentino, en empate, con 22 3|10.

4.o Luis Derteano, peruano, con 22 6|10.

El brasileño Bemto Assis empató el record sudamericano.

400 METROS VALLAS

1.o Silvio Magalhaes Padilha, brasileño, con 53 6|10.

2.o Marcelo Julca, peruano, con 55.

3.o Roberto González, argentino con 55.5.

4.o Amilio Elías, brasileño, con 55 9|10.

El vencedor mejoró su propio record sudamericano, que detentaba desde el año 1933, con 53 7|10.

800 METROS PLANOS

1.o Luis Espinoza, peruano, con 1 minuto 55 6|10.

2.o Luis Elorga, argentino, con 1.56 3|5.

3.o Guillermo García Huidobro, chileno, con 1.56 3|10.

4.o Miguel Castro, chileno, con 1.56 6|10.

Argentina protestó del resultado de esta prueba, basándose en que García Huidobro y Castro embotellaron a Elorga en el tramo final; pero el reclamo argentino fué rechazado.

POSTA DE 4x100 METROS

1.o Brasil, con 42 2|10 segundos.

2.o Chile, con 42 4|10.

3.o Argentina, con 42 4|10.

4.o Perú, con 42 6|10.

5.o Uruguay, con 43 3|5.

LANZAMIENTO DEL DARDO

1.o Egon Falkenberg, brasileño, con 62.34 metros.

2.o Luis Jagliari, brasileño, con 60.14.

3.o Osvaldo Wenzel, chileno, con 58.845.

4.o Efraín Santibáñez, chileno, con 56.325.

Juan Colin, al vencer en el decathlon se clasificó como el atleta más completo del continente

MARATHON

1.o Manuel Ramírez, chileno, con 1 hora 58 minutos.

2.o Julio Montecinos, chileno, con 1.59.45 1|5.

3.o Segundo Rozas, chileno, con 2.01 4|5.

4.o Teodoro Muñoz, peruano, con 2.01.46.

5.o Víctor Changas, peruano, con 2.02.20.

Ramírez ha establecido un nuevo record sudamericano. El anterior lo detentaba el chileno Manuel Plaza.

DECATHLON

1.o Juan Colín, de Chile, con 5.932 puntos.

2.o Redher, de Brasil, con 5.868 puntos.

3.o Brodersen, de Chile, con 5.862.

4.o Mera, de Perú, con 5.834.

EL PUNTAJE DEFINITIVO

Brasil 104 y Chile 96

LIMA, 28. — (U. P). — Al término del XI Campeonato de Atletismo Brasil fué proclamado campeón sudamericano de atletismo por la Copa América, y Chile obtuvo el título de vicecampeón. El puntaje final fué:

Brasil: 104.
Chile: 96.
Argentina: 55.
Perú: 36.
Uruguay: 6.
Bolivia: 0.
Ecuador: 0.

Conjuntamente se proclamó a Argentina campeón sudamericano de atletismo para damas, en disputa del trofeo Guillermo García Huidobro, donado por la Federación Peruana en recuerdo del dirigente chileno desaparecido y como reconocimiento a su labor en favor del deporte. Chile obtuvo el título de vicecampeón. El puntaje final fué:

Argentina: 27.
Chile: 21.
Perú: 7.
Ecuador: 5.
Bolivia: 0.

Conjuntamente se estableció un "Campeonato de Estímulo" para las naciones que no se hubieran adjudicado en torneos anteriores el título continental. El puntaje fué:

Perú, 167; Uruguay, 67; Bolivia, 36; Ecuador, 7.

Maderas Terciadas

Cincuenta mil planchas

DOS MILLONES

de mangos para escoba

Cien mil colígües

recibió

BARRACA "EL SOL"

Delicias 2843

HERNANDEZ Y CIA.

Un sexteto de gran calidad: Olga Tassi, Tila Dreyer, Katte Fastner, Elsa Irigoye, Beba Dreyer y Tila Druskus, integrantes del equipo argentino

Cinco nuevos records sudamericanos y uno empatado, balance de última etapa

Las hazañas del brasileño José Bemto Assis, llamado el "Jesse Owens Sudamericano"

LIMA, 28.— (U. P).—Por Carlos Serry. —Con el triunfo de Brasil en la competencia de varones, y de Argentina en la competencia de damas se ha puesto termino hoy al XI Campeonato Sudamericano de Atletismo.

En las pruebas disputadas por los varones, Chile se clasificó segundo después de haber encabezado el puntaje los dos primeros días: el de hoy fué bravamente disputado con Brasil, y logro acumular la mayor cantidad de puntos en la marathon y el decathlon, donde sus representantes ocuparon los puestos principales. Argentina, Perú y Uruguay se clasificaron en los tres puestos siguientes con el puntaje que obtuvieron sus atletas. Bolivia y Ecuador que entraban por primera vez a estas competencias no obtuvieron puntos.

Chile ocupó también, el segundo puesto en el torneo para damas, que por primera vez se disputaba en el Continente. Perú ocupó el tercer lugar y Ecuador el cuarto, éste con los puntos que obtuvo la notable velocista Carola Castro. Bolivia no logró puntos en esta parte de la competencia.

Cinco nuevos records sudamericano y el empate de otro fueron las características de la cuarta y última reunión del campeonato, que se desarrolló en un marco entusiasta proporcionado por la numerosa asistencia, que no abandonó las aposentadurías del estadio, sino una vez terminada la última prueba del decathlon. El día estuvo nublado y frío.

LANZAMIENTO DEL DARDO
(Damas)

Se inició la tarde deportiva con las series de 110 metros vallas del decathlon, cuyos detalles se dan por separado.

Inmediatamente se procedió a iniciar la prueba del lanzamiento del dardo para damas: desde el comienzo se notó la inmensa superioridad de la argentina Ruth Caro, que ayer quebrara el record sudamericano del lanzamiento de la bala y que con su primer tiro de esta tarde, estableció también un nuevo record, con 36.845 metros. Se destacó igualmente la chilena Olga Merino, que en el primer tiro marcó 31.91 metros, que también, sobrepasó el anterior record sudamericano.

200 METROS PLANOS
(Varones)

Se llamó luego a los competidores de los 200 metros, prueba que había despertado enorme interés, aun cuando se daba por descontado el triunfo de José Bemto Assis, el negro brasileño que aquí han llamado el "Jesse Owen sudamericano", y quien por su color, estampa y modalidades, hacían recordar a la "Flecha Negra", que en Berlín se demostró como el más rápido sprinter del mundo. Existía, sin embargo, dudas acerca de las colocaciones siguientes, dadas las buenas actuaciones del chileno Valenzuela y del argentino Fondevilla.

Desde la partida Bemto Assis sacó ventajas, seguido estrechamente por Valenzuela, Fondevilla y el argentino Slullitel, que corrían en una línea, mientras que el peruano Derteano iba atrás lejos. En la recta final se apuró aún más el endemoniado tren, y en los últimos 50 metros Bemto Assis se desprendió en buena forma, mientras Valenzuela, en un esfuerzo final, sacaba ventajas a Fondevilla y Slullitel que llegaron en empate en el tercer puesto; el quinto lo ocupó el peruano Luis Derteano, lejos de Slullitel, quien cedió su tercer puesto a Fondevila.

Bemto Assis empató el record sudamericano que detentaba Bianchi Lutti, y establecido en 1932. Valenzuela quedó a dos segundos del record de Chile, que detenta Vicente Salinas (Potrerillos). Al anunciarse el tiempo de Bemto Assis, el público le aplaudió largamente.

200 METROS PLANOS
(Damas)

El resultado de esta competencia produjo una sorpresa cuando la notable sprinter argentina Lelia Spuhr, en los últimos tramos, dominó venciendo a la ecuatoriana Carola Castro, a quien se consideraba favorita en esta prueba. Picaron en punta Castro, la chilena Lilo Warch Spuhr, seguidas de Beba Dreyer y las peruanas Julia Yáñez y Rosa Ruiz. En los últimos 50 metros Rosa Ruiz se desmayó, cayendo a un costado de la pista, mientras que Lelia Spuhr dominaba a Castro y Warch, que terminaban segunda y tercera, respectivamente. Cuarta, Julia Yáñez. Lelia Spuhr quebró el record sudamericano, y Lilo Warch marcó un nuevo record para Chile.

400 METROS VALLAS

La prueba constituyó un triunfo relativamente fácil para el brasileño Silvio Magalhaes Padilha, actual campeón sudamericano, quien picó en punta seguido del argentino Roberto González; éste hizo una espléndida carrera hasta la penúltima valla, donde fué superado por el peruano Marcelo Julca, él que sorprendió a los asistentes al clasificarse segundo, seguido de González y de Amilio Elias, brasileño.

El tiempo, de 53 6|10, de Magalhaes, es un nuevo record sudamericano; el anterior lo detentaba él mismo, con 53 7|10, que estableció en Chile en 1933. El chileno Guillermo Soto se clasificó quinto, después de haberse mantenido entre los punteros hasta los 300 metros.

LANZAMIENTO DEL DARDO
(Varones)

Desde los primeros tiros se destacaron los brasileños, seguidos de los chilenos y peruanos; quedaron lejos los urugua-

(PASA A LA PAGINA 2)

CUADRO DE HONOR DEL 11.o TORNEO SUDAMERICANO DE ATLETISMO

Damos a continuación el cuadro con los resultados generales del 11.o Campeonato Sudamericano de Atletismo finalizado ayer en Lima:

100 METROS PLANOS

1.o Benito Assis, Brasil, 10" 6|10.
2.o Roberto Valenzuela, Chile, 10" 8|10.
3.o Eulogio Higueras, Perú, 10" 9|10.
4.o John Sutton, Chile, 11" 2|10.

200 METROS PLANOS

1.o Benito Assis, Brasil, 21" 4|10 (Empate R. S.)
2.o Roberto Valenzuela, Chile, 21" 9|10
3.o Fondevila, Argentina, 22" 3|10
4.o Jaime Slullibel, Argentina, 22" 3|10.

400 METROS PLANOS

1.o Silvio Magalhaes P., Brasil, 49" 1|5.
2.o Antonio Ciuba, Perú, 49" 4|10
3.o Raúl Muñoz, Chile, 49" 6|10.
4.o Rafael López, Argentina, 49" 8|10.

800 METROS PLANOS

1.o Luis Espinoza, Perú, 1'55" 6|10.
2.o Luis Elorza, Argentina, 1'56" 3|10.
3.o G. García Huidobro, Chile, 1'56" 3|10.
4.o Miguel Castro, Chile, 1'56" 3|10.

1.500 METROS PLANOS

1.o Miguel Castro, Chile, 3'57" 6|10.
2.o G. García Huidobro, Chile, 3'58" 8|10.
3.o J. José Herrera, Argentina, 4'1" 8|10.
4.o Luis J. Elorza, Argentina, 4'4" 4|10.

3,000 METROS POR EQUIPOS

1.o Miguel Castro, Chile, 8'42" 4|10.
2.o Ubaldo Ibarra, Argentina, 8' 44".
3.o G. García Huidobro, Chile, 8'48" 4|10.
4.o Roger Ceballos, Argentina, 8'49" 4|10.

5,000 METROS PLANOS

1.o Miguel Castro, Chile, 15'6".
2.o Roger Ceballos, Argentina, 15'9" 8|10.
3.o Ubaldo Ibarra, Argentina, 15'12" 2|10.
4.o Manuel Carreño, Chile, 15'15" 4|10.

10,000 METROS PLANOS

1.o Royer Ceballos, Argentino, 31'48".
2.o Raúl Ibarra, Argentina, 31'53" 3|5.
3.o E. Bustamante, Argentina, 31'57" 2|5.
4.o Mario de Oliveira, Brasil, 33'4" 2|5.

El chileno M. Carreño había entrado 4.o con 32'32" 2|5, pero fué descalificado por haber salido de la pista.

CROSSCOUNTRY (15,000 Mts.)

1.o Manuel Carreño, Chile, 49'56".
2.o Raúl Ibarra, Argentina, 50'16" 6|10.
3.o Domingo Ticona, Perú, 50'28" 4|15.
4.o David Barra Nilo, Chile, 50'52" 2|5.

MARATHON (32 Kltos.)

1.o Manuel Ramírez, Chile, 1 hora 58'58" 3|5 (R. S.)
2.o Julio Montecino, Chile, 1 hora 59'45" 1|5.
3.o Segundo Rozas, Chile, 2'1" 9 2|5.
4.o Teodoro Muñoz, Perú, 2'1" 46.

POSTA 400 Mts. (4x100)

1.o Brasil, 42" 2|10.
2.o Chile, 42" 4|10.
3.o Argentina, 42" 4|10.
4.o Perú, 42" 6|10.

POSTA 1,600 mts. (4x400)

1.o Brasil, 3'19" (R. S.)
2.o Argentina, 3'19" 8|10.
3.o Chile, 3'20" 1|5.
4.o Uruguay, 3'23" 2|5.

SALTO ALTO

1.o Julio Mera, Perú, 1.85 metros.
2.o Icaro de Castro, Brasil, 1.85.
3.o Carlos Eugenio Pinto, Brasil, 1.85.
4.o Alfredo Mendes, Brasil, 1.85

SALTO LARGO

1.o Marcio de Oliveira, Brasil, 7.29 metros.
2.o Guillermo Dyer, Perú 7.25.
3.o Carlos Iturri, Perú, 6.997.
4.o Néstor Tenorio, Argentina, 6.885

SALTO TRIPLE

1.o Oscar Bringas, Perú, 15.21 1|2 metros.
2.o Néstor Tenorio, Argentina, 15.19.
3.o Carlos E. Pinto, Brasil, 14.40.
4.o Héctor Ferrada, Chile, 14.32.

GARROCHA

1.o Erwin Reimer, Chile, 3.85 metros.
2.o Luis Telibertí, Brasil, 3.80.
3.o Fernando Montero, Chile, 3.80.
4.o Icaro de Castro, Brasil, 3.80.

LANZAMIENTO DE LA BALA

1.o Francisco Escabello, Brasil, 13.83 metros.
2.o C. Brodersen, Chile, 13.585.
3.o Carmini Giorgi, Brasil, 13.55.
4.o Tulio Pescheira, Perú, 13.04

LANZAMIENTO DEL DARDO

1.o Egon Faekenberg, Brasil, 62.34 metros
2.o Luis Paglian, Brasil, 60.14.
3.o Osvaldo Wenzel, Chile, 58.845.
4.o Efraín Santibáñez, Chile, 57.325.

LANZAMIENTO DEL DISCO

1.o S. Camargo Barros, Brasil, 44.47 metros.
2.o C. Brodersen, Chile, 41.545
3.o Antonio Ginsfredi, Brasil, 41.39.
4.o Manuel Arbiza, Uruguay, 41.29

LANZAMIENTO DEL MARTILLO

1.o Juan Fusé, Argentina, 49.77.
2.o Assis Naban, Brasil, 49.015.
3.o Antonio Barticevic, Chile, 47.733.
4.o Ignacio Veloso, Chile, 45.895

110 METROS VALLAS

1.o Alfredo Mendes, Brasil, 15".
2.o Marcio de Acunha, Brasil, 15"6|10.
3.o Diaz Pereira, Brasil, 15"6|10.
4.o Di Gaeta, Uruguay, 15"8|10.

400 METROS VALLAS

1.o Silvio Magalhaes, Brasil, 53"6|10. (R. S.)
2.o Marcelo Julca, Perú, 55".
3.o Roberto González, Argentina, 55"5|10.
4.o Antonio Elias, Brasil, 55"9|10

DECATHLON

1.o Juan Colin, Chile, 5.932 puntos.
2.o Redher, Brasil, 5.868
3.o Brodersen, Chile, 5.862.
4.o Mera, Perú, 5.834 puntos.

A las chilenas las ha sorprendido el lente del fotógrafo, al terminar el entrenamiento, ya entrada la noche. Puede verse a Raquel Martínez, Ilse Kalsruher, Lilo Warch y Elba Parra

DESDE UN COMIENZO PUNTEARON LOS CHILENOS EN LA MARATHON

De nueve concursantes desertaron tres. — Ramírez venció por más de 400 metros

LIMA 28, (U. P.). Por Carlos Serry.—A las 15.09 hora peruana, se largó la marathon con participación de nueve competidores: los chilenos Ramírez, Rozas y Montecino; los peruanos Changa, Muñoz y Carlos Cruz; los brasileros Bento Ramos y Martins y el ecuatoriano Cadenas.

Desde el primer momento partieron en punta los chilenos Ramírez y Rozas, seguidos de Martains. A los 5 kilómetros puntea ba Rozas, seguido de Ramírez, Martins y Montecino; lejos iban Bento Ramos y los peruanos Changa y Cruz. A los 10 kilómetros el orden era: Ramírez, Rozas, Martins, Bento Ramos, Cruz y Changa y último Montecino. A los 15 kilómetros Ramírez, Rozas, Martins, Cárdenas y Montecino encabezaban el lote. A los 25 kilómetros el orden era: Ramírez, Rozas, y a distancia Martins, Changa y Montecino. A los 30 kilómetros Ramírez aceleró con fuerte rush, dejando atrás a Martins, a quien seguían Rozas y Montecino, que comenzaban a buscar colocación entre los punteros. A los 31 kilómetros los tres chilenos punteaban el lote, que dejaron atrás

Llegaron al estadio: primero Ramírez, que traía 400 metros de ventaja sobre Montecino, quien iba 200 metros adelante de Rozas. Cuarto, muy lejos, el peperuano Teodoro Muñoz, 5.o el peruano Víctor Changa, sexto Bento Ramos, brsileño. El resto de los corredores no terminaron la prueba. Ramírez empleó 1 hora 58 minutos 58 3|5 segundos, nuevo récord para la distancia de 32 kilómetros; el anterior lo detentaba Manuel Plaza.

Manuel Ramírez, el vencedor de la marathon

RESULTADOS DE LAS PRUEBAS PARA DAMAS

ESTADIO NACIONAL DE LIMA, mayo 28. —(U. P). —Las prusbas del campeonato femenino tuvieron ayer los siguientes resultados:

200 METROS PLANOS

1.a Lelia Sptihr, argentina, con 25 9|10.

2.a Carola Castro, ecuatoriana, con 26 2|10.

3.a Lilo Warch, chilena, con 27 1|10.

4.a Beba Dreyer, argentina, con 27 5|10.

Lelia Spuhr estableció un nuevo récord sudamericano

LANZAMIENTO DEL DARDO

1.a Ruth Caro, argentina, con 36.845 metros.

2.a Olga Merino, chilena, con 31.91.

3.a Kate Fastner, argentina, con 30.275.

4.a Ilse Karlsruher, chilena, con 27.08.

5.a Olga Bobbio, peruana, con 26.66.

Ruth Caro batió el récord sudamericano.

POSTA DE 4 x 100 METROS

1.o Equipo de Argentina, con 49.5 segundos.

2.o Equipo de Chile, con 50 8|10.

3.o Equipo de Perú, con 50 9|10.

4.o Bolivia, con 54 9|10.

El equipo argentino batió el record sudamericano en la prueba.

La mayor sorpresa del Campeonato se produjo en los 800 metros planos

García Huidobro fué superado en la misma meta por el peruano Espinoza, quien se desmayó al cruzar la raya

LIMA 28, (U. P.). Por Carlos Serry.— La mayor sorpresa del campeonato la constituyó la derrota del campeón sudamericano de 800 metros planos Guillermo García Huidobro, quien después de haber punteado toda la carrera, fué superado en la misma meta por el peruano Luis Espinoza y el argentino Luis Elorga. Se cree que ello se deba debido a los enormes esfuerzos que García Huidobro tuvo que desarrollar en los 1.500 metros y los 3.000 metros por equipos, pruebas en las que derrocho enormes energías.

Partieron punteando Miguel Castro y García Huidobro, seguidos de Elorga, el argentino Mariano Cid, el argentino López, y los uruguayos Bojorge y Di Gaeta. Los primeros 500 metros fueron corridos en fortísimo tren por los dos chilenos, despegados del lote. El esfuerzo les obligo a disminuir el paso, lo que aprovecharon para acercarse Elorga y Espinoza. En los últimos 50 metros punteaban aún los chilenos, pero aflojó Castro, quien fué pasado por Espinoza. Este se acercó a García Huidobro, y se entabló en los ultimos 15 metros una lucha que agotó al chileno quien luego fué pasado por Elorga.

El triunfo del peruano provocó delirantes manifestaciones de alegría del público, que lanzó sombreros y papeles al aire. Espinoza se desmayó por el enorme esfuerzo desarrollado y demoro algo en reponerse. En resumen, fué una carrera emocionante por el duelo formidable que significaron los últimos metros.

El delegado argentino Luisi presentó un reclamo, afirmando que Castro había encajonado a Elorga en el desarrollo de la prueba; reunidos los jueces y el árbitro general se desestimo el reclamo.

EN BUENOS AIRES SERA EL PROXIMO CAMPEONATO

LIMA 28.— (U. P.)—Argentina se negó a acceder a la petición chilena de que el próximo Campeonato Sudamericano de Atletismo se efectúe en Chile con motivo del IV Centenario de la fundación de Santiago.

Según lo dispuesto, el próximo Campeonato deberá realizarse en Buenos Aires en 1941.

Bento Naban, brasileño, que se clasificó segundo en el martillo con una distancia de 49.015 metros

Desarrollo del decathlon

Puntaje final y parcial de las pruebas cumplidas ayer

ESTADIO NACIONAL DE LIMA, 28.—(U. P.)—La clasificación final del Decathlon fué la siguiente:

1.o Juan Colín, chileno, con 5.932 puntos.
2.o Juan Redher, brasileño, con 5.868.
3.o Carsten Brodersen, chileno, con 5.862.
4.o Julio Mera, peruano, con 5.834.
5.o Hamilton Dal Lyn, brasileño, con 5.569.
6.o Icaro de Castro Mello, brasileño, con 5.437.
7.o Germán Otto, chileno, con 5.433.
8.o Adelmo Botto, uruguayo, con 5.009.
9.o Anterno Miranda, peruano, con 4.818.
10.o Humberto Antezana, boliviano, con 4.211.

DESARROLLO DE LAS PRUEBAS

Damos a continuación el detalle de las pruebas de hoy en el Decathlon, en el orden en que se iban realizando y en el orden de participación de los atletas.

110 METROS VALLAS

Primera serie

Adelmo Botto, con 17 3|10, 618 puntos.
Carsten Brodersen, con 17 8|10, 567 puntos.

Segunda serie

Juan Colín, con 16 3|5, 736 puntos.
Julio Mera, con 17 1|5, [illegible] puntos.
Germán Otto, con 18 6|10, 493 puntos.
Humberto Antezana, con 21 3|5, 304 puntos.

Tercera serie

Juan Redher, con 16 6|10, 688 puntos.
Hamilton Dal Lyn, con 17 3|5, 618 puntos.
Icaro Castro Mello, con 17 4|5, 607 puntos.
Antenor Miranda, con 19 [illegible], 44 puntos.

LANZAMIENTO DEL DISCO

Botto, con 27.09 metros, [illegible] puntos.
Brodersen, con 40.66 metros, 728 puntos.
Colín, con 28.86 metros, 438 puntos.
Mera, con 32.12 metros, 493 puntos.
Antezana, con 20.85 metros, 217 puntos.
Otto, con 36.68 metros, 566 puntos.
Redher, con 29.23 metros, 420 puntos.
Dal Lyn, con 29.93 metros, 437 puntos.
Castro Mello, con 35.02 metros, 570 puntos.
Miranda, con 32.06 metros, 491 puntos.

SALTO CON GARROCHA

Botto, con [illegible] metros, 538 puntos.
Brodersen, con 3.30 metros, 613 puntos.
Colín, con 3.20 metros, 575 puntos.
Dal Lyn, con 3 metros, 501 puntos.
Castro Mello, con 3.30 metros, 613 puntos.
Miranda, con 3.10 metros, 538 puntos.
Redher, con 3.60 metros, 733 puntos.
Mera, con 2.70 metros, 397 puntos.
Antezana, con 3.20 metros, 575 puntos.
Otto, con 2.80 metros, 431 puntos.

LANZAMIENTO DEL DARDO

Botto, con 34.30 metros, 324 puntos.
Brodersen, con 51.10 metros, 608 puntos.
Colín, con 40 metros, 414 puntos.
Mera, con 46.25 metros, 508 puntos.
Antezana, con 26.50 metros, 253 puntos.
Otto, con 49.26 metros, 452 puntos.
Redher, con 40.36 metros, 421 puntos.
Dal Lyn, con 48.14 metros, 554 puntos.
Castro Mello, con 44.01 metros, 497 puntos.
Miranda, con 42.79 metros, 461 puntos.

1,500 METROS PLANOS

Mera, con 4 minutos 48 segundos, 489 puntos.
Antezana, con 4.56, 438 puntos.
Miranda, con 5.12, 349 puntos.
Botto, con 4.48, 480 puntos.
Otto, con 5.18, 319 puntos.
Redher, con 4.47 8|10, 490 puntos.
Castro Mello, con 7.24 6,10, 0 punto.
Colín, con 4.39 4|5, 549 puntos.
Brodersen, con 4.49 8|10, 477 puntos.
Dal Lyn, con 5.31, 260 puntos.

CINCO NUEVOS...

(DE LA PRIMERA PAG.)

yos. Los argentinos no presentaron competidores.

Dos brasileños y dos chilenos se clasificaron para la última rueda, y el orden no se alteró quedando: 1.o Falkenberg, con 52'34 metros, o sea a un centímetro del record sudamericano que ostenta Osvaldo Wezel, chileno. Segundo se clasificó el brasileño Luis Pagliaris; y tercero y cuarto los chilenos Osvaldo Wenzel y Efraín Santibáñez, respectivamente. El peruano Pescheira lanzó 52 metros.

POSTA DE 4x100

Damas

Fué ésta la última prueba del torneo para damas. Los equipos formaron: Argentina: Julia Druskus, Olga Tassi, Elsa Irigoyen y Lelia Spuhr, que entregaron los bastones en ese orden. Chile: Lilo Warch, Ilse Karlsruher, Raquel Martínez y Marie Bocke. Perú: Ivonne Abdala, Julia Yáñez, Zoila Garcés y Flor María Benvenutto. Bolivia: Hilda Béjar, Mariselva Coimbra, Angélica Lamberg y Julia Iriarte.

En los primeros 50 metros se adelantó Abdala, seguida de Druskus y Warch; pero la chilena logró ventajas en la entrega. En el segundo relevo Olga Tassi sacó ventajas seguida de Ilse Karlsruher y Yáñez. En el tercer relevo Marie Boeke e Irigoyen entregaron casi juntas, con ligerísima ventaja de la argentina, pero Lelia Spuhr logró dominar a Raquel Martínez en los últimos 50 metros, llegando con buena ventaja. Terceras las peruanas, y cuartas lejos las bolivianas.

Los tiempos fueron espléndidos, como lo prueba el hecho de que Argentina quebró el record sudamericano, y Chile y Perú quebraron los respectivos records nacionales.

Al anunciarse el record de Argentina se anunció también que ese país se había adjudicado el campeonato sudamericano de atletismo, seguido de Chile, Perú y Ecuador.

POSTA DE 4x100

(Varones)

Se acordó que Ecuador y Bolivia corrieran separadamente, en vista de la potencialidad de los otros equipos; el Cónsul de Ecuador señor Gómez Santistevan donó un trofeo especial. Triunfó Ecuador por amplio margen, con 43 7|10 segundos; Bolivia empleó 46 7,10 segundos.

Los equipos de la competencia por la Copa América fueron: Argentina: Slullitel, Raúl Chane, Fondevila y Alfredo Ferraro. Brasil: Puschnick, Oliveira, Magalhaes Padilha y Bento Assis. Chile: González, Valenzuela, Hoelzel y Sutton. Perú: Dorteano, Bocca, Camino e Higueras. Uruguay: Bojorge, Jaime, Baroffio y Bonifacino.

Puschnick encabezó el lote y fué el primero en entregar, seguido de cerca por González; tercero Chane. En la segunda entrega corrían los chilenos y brasileños iguales, seguidos de los argentinos y peruanos y cerrando el lote los uruguayos. En la entrega del tercer relevo Sutton peleó bravamente con Bento Assis, pero nada pudo ante la superioridad inmensa del velocísimo negro. Antes de los 50 metros Sutton quedó rezagado. En este tramo luchó el argentino Ferrari, quien cruzó la meta un cuerpo detrás del chileno, y seguido a dos metros del peruano Higueras. Lejos último Bonifacino.

TAVERNE-FENNER DERROTADOS EN BUENOS AIRES

BUENOS AIRES, 28 —(U. P.). —En el match semi-final de dobles para caballeros, en el campeonato rioplatense, Adriano Zappa y Lucilo del Castillo vencieron por 6|8, 10|8, 6|3 y 6|3 a Marcelo Taverne y Eric Fenner, en un encuentro deslucido por errores frecuentes cometidos por los cuatro jugadores.

Taverne sobresalió por la seguridad de sus strokes, no encontrando apoyo en su compañero inseguro. Los argentinos actuaron por debajo del nivel normal.

En los dobles mixtos, el match de Felisa Piédrola y Marcelo Taverne contra la señora Margarita De Fitting y Lucilo del Castillo se suspendió por falta de luz natural, hallándose el match en la cuenta 3|6, 6|4.

Chile conserva el 2.o puesto en el Torneo de Natación de Guayaquil

El formidable duelo de antenoche entre Dibar y Guzmán en los 800 metros estilo libre. — El puntaje actual: Argentina, 147; Chile, 71; Perú, 56; Ecuador, 47, Brasil, 23; y Uruguay, 2

GUAYAQUIL, 28.— (U. P).— La prensa de Guayaquil comenta hoy la victoria obtenida por Argentina en las pruebas realizadas anoche en el Campeonato Sudamericano de Natación, que le ha permitido asegurarse el primer puesto del torneo, ocupando Chile el segundo lugar.

"El Universo" dice que Dibar y Guzmán, con sus ya clásicos duelos "bridaromos" anoche inapreciables minutos de emoción, luchando por el campeonato de los 800 metros, estilo libre. Los estilos de los dos luchadores difieren, pues la brazada de Dibar es larga y rítmica, que contrasta con el redondeado braceo del chileno, pero ambos nadaban en la misma línea. Aunque ganó Dibar por la puesta de la mano, el honor del triunfo es igual para ambos".

Destaca en seguida la actuación del ecuatoriano Mario Acevedo, novel nadador que, después de correr fuerte los 800 metros libres, clasificándose 4.o, llegó tercero en los 200 metros libres, detrás de W. Ledgard y Dibar, que hicieron una carrera espectacular. Tuvo que luchar con hombres que fueron frescos a disputar la prueba, como Coelho, Duramona, W. Ledgard y E. Reed, a quienes venció con excepción de Ledgard, respecto de quien manifiesta que hizo una gran carrera, punteando desde los 75 metros y estableciendo al mismo tiempo un nuevo record peruano.

Respecto de los 200 metros pecho, dice que era Sos ya antes de disputarlos el indiscutible ganador, como pudo comprobarse, a pesar de que todos forzaron el tren de la carrera desde el comienzo. Destaca el esfuerzo notable de Roncoroni, que venció a Berroeta, señalando como el único que podía hacer peligrar el triunfo de Sos. Igualmente destaca la performance de Chahuán.

Termina "El Universo" diciendo que anoche quedaron prácticamente definidos los dos primeros puestos campeonatos, que corresponden, respectivamente a Argentina y Chile, debiendo esta noche definirse entre el Ecuador y Perú los lugares tercero y cuarto, al correr la posta de 4x800.

El presidente de la delegación chilena, señor Gustavo Webber, declaró a la United Press: "Estimo la derrota de Guzmán como sensacional, porque Dibar ganó apenas por la puesta de la mano. La defección de Berroeta en los 200 metros pecho, en ningún caso ha abatido la moral del equipo de Chile, el cual se mantiene en el segundo puesto del Campeonato".

El nuevo Ministro argentino, llegado ayer a Guayaquil, en los momentos en que ingresaba a la piscina, acompañado del señor Negri, fué ovacionado por las barras, que entonaron el himno argentino. También, fué muy ovacionado el señor Jaime Puig Arosemena, Alcalde de Guayaquil.

En la competencia de los 200 metros libres se produjo una partida falsa, a causa de que W. Ledgard se lanzó antes del disparo, alcanzando a nadar los competidores 15 metros, dándose la largada después de un breve descanso.

Una de las más emocionantes pruebas de anoche fué la de 800 metros libres, en que la afición ecuatoriana esperaba el triunfo de A. Gilbert, pero éste perdió energías a la altura de los 700 metros, cuando Dibar y Guzmán lo pasaron en rush violento. Desde el principio parecía que iba a establecerse un nuevo record por la velocidad impresa por los punteros, pero sucedió casi exactamente lo mismo que cuando se disputaron los 1.500 metros libres. Los espectadores de pie aclamaban a Guzmán cuando entraba velozmente en los últimos metros.

La prueba de 200 metros pecho permitió a Sos calificarse doble campeón sudamericano, teniendo como único contendor peligroso a su compatriota Roncoroni, mientras Berroeta y Chahuán hacían una performance notable. El público hizo favorito a Sos, cuyo nombre aclamó desde la partida.

El puntaje, después de las pruebas disputadas anoche, es como sigue: Argentina, 147; Chile, 71; Perú, 56; Ecuador, 47; Brasil, 23; Uruguay, 2.

Los siguientes son los resultados de las últimas pruebas de anoche:

200 metros libre: 1.o W. Ledgard, en 2'21.7; segundo Dibar, en 2'22.4; tercero, Acevedo, en 2'23.6; cuarto, Duranona, en 2'24.3; quinto, Coelho, en 2'25.3; sexto, E. Reed, en 2'25.6; últimos llegaron A. Gilbert y Guzmán, a los que no se tomó el tiempo.

Posta 4x100 para damas: Primero, Argentina, en 5'11.6, y segundo, Ecuador, en 5'46.5.

Saltos ornamentales: Cuatro saltos obligatorios: 1.o el ecuatoriano Cristóbal Savinovich, con 38.66 puntos; 2.o el peruano Antonio Biffi, con 35.64; 3.o el peruano José Chirinos, con 35.16; 4.o el ecuatoriano, Tomás Angel Carbo, con 34. 59; 5.o el ecuatoriano Oswaldo Reinoso, con 26.18. Esta noche terminan estos saltos desde una plataforma fija de 5 metros.

Brillante presentación hicieron los motociclistas en el Estadio Nacional

Raúl Inostroza, del Suplementeros, finaliza la carrera de los 10.000 metros.

Osvaldo Müller fué ovacionado por asistentes

En los 10,000 metros planos, se impusieron los atletas del Suplementeros

En la tarde de ayer, se realizó en el Estadio Nacional, el programa deportivo en honor del antiguo y gran impulsador del deporte motorizado, Osvaldo Müller. Al espectáculo de ayer, asistió un público superior a 10,000 personas, atraídas, por la calidad del espectáculo, que tenía por base principal diversas competencias en motocicletas entre elementos metropolitanos y porteños.

En realidad, la reunión deportiva de ayer en el Estadio Nacional, constituyó uno de los espectáculos de mayor calidad que hasta hoy haya podido presentar el deporte mecanizado. Hubo allí, derroche de entusiasmo y pericia por parte de los pilotos, respondiendo el público, en forma merecida.

LO QUE FUE EL PROGRAMA

En la pista del Estadio, se desarrollaron diversas competencias de motos y en bicicleta, siendo las primeras, las que alcanzaron un mayor atractivo: en forma especial, cuando se realizaron las pruebas de alta acrobacia, que el público observó con preferencias. Osvaldo Müller, el viejo y accidentado deportista, piloteó una de las máquinas en que se realizaron pruebas difíciles. Osvaldo Müller, fué ovacionado por el público asistente, tanto por su presentación como por constituir el principal del espectáculo realizado.

SUPLEMENTEROS, EN LOS 10,000 METROS PLANOS

Otra de las competencias que logró interesar a los espectadores, fué el desarrollo de los 10,000 metros corridos por veinte corredores del Deportivo Suplementeros y el Green Cross; 10 por cada bando.

En esta prueba, correspondió el triunfo al Suplementeros, que logró clasificar a los tres primeros competidores.

Los ganadores, fueron Raúl Inostroza, seguido de Juan Acosta y David Peaden, adjudicándose para la institución, una radio por premio.

Osvaldo Muller pilotea una máquina, en los instantes de desarrollarse una de las pruebas acrobáticas, en compañía de un motorista porteño.

Enrique Ojeda, en torneo de pistola con handicap

Resultados del concurso de pistola de precisión con handicap por los premios donados por don Roberto Müller, efectuados ayer en Recoleta:

	Puntos
1.o Enrique Ojeda	545
2.o Luis Ruiz Tagle	528
3.o Pedro Peña y Lillo	520
4.o Armando Correa	515
5.o Alfonso Suill	506
6.o Carlos Miquel	497
7.o Osvaldo Cuadrado	493
8.o Isidoro Cisternas	493
9.o Rafael Rambaldi	492
10.o Juan Velasco	491
11.o Miguel Ibáñez	480
12.o José Inostroza	479
13.o Fernando Opazo	417

Aplicado el handicap correspondiente los siguientes tiradores ocuparon los 6 primeros lugares: Enrique Ojeda, Pedro Peña y Lillo, Luis Ruiz Tagle, Osvaldo Cuadrado, Armando Correa y José Inostroza.

El señor Ojeda empató el record de Chile con 2 y 1|2 horas.

CARRERAS INTERNAS DEL C. CICLISTA CHILE

Resultados de las carreras de ayer de esta institución:

Media hora por equipos, con 3 llegadas

1.o Tután-Loyola.
2.o Pérez-Caldames.
3.o Sepúlveda-Moraga.
4.o Sánchez-Castel.

15,000 metros para todo competidor, con 3 llegadas

Primera llegada:
1.o Tomás Martí.
2.o Javier Campos.
3.o Mariano Loyola.

Segunda llegada:
1.o Tomás Martí.
2.o Armando Reyes.
3.o Javier Campos.

Tercera llegada:
1.o Tomás Martí.
3.o Mariano Loyola.

Resultado final

1.o Tomás Martí.
2.o Javier Campos.
3.o Mariano Loyola.
4.o Armando Reyes.

Las carreras realizadas ayer por esta prestigiosa y progresista institución pedalera fueron de gran animación.

CAMPEONATO DE RAYUELA "EL VIAJANTE"

El Club de Rayuela, Claridad está dando término al gran Campeonato de Rayuela entre Clubes de Barrios en disputa de la copa donada por don Alberto Valenzuela Peralta y varios estímulos.

Las bases y condiciones se encuentran a disposición de los interesados en la secretaría del "Claridad" ubicada en calle Carmen 3294 Población San José, Ñuñoa de 18 a 21 horas todos los días.

Esta Competencia comenzará el domingo 4 de junio y el número de Clubes es limitado en 12 solamente.

IMPORTANTE REUNION DE DELEGADOS

El miércoles, a las 21 horas se reunirán en la secretaría del Club organizador, los delegados de las instituciones que han ratificado su inscripción y los que deseen hacerlo, pues ese día se cerrará la inscripción y se efectuará el sorteo.

Los partidos se efectuarán en las amplias canchas del Claridad y podrán inscribir 12 parejas las que actuarán en la siguiente forma: 2 de 25 pasos, 4 de 15 y 6 de 18.

LOS PREMIOS

Este torneo es por eliminatoria y pueden participar en él todos los Clubes que lo deseen. Los premios se distribuirán en las siguientes formas: al Campeón la valiosa copa "Claridad" donada por el entusiasta deportista don Alberto Valenzuela Peralta, al vice 25 Diplomas, al tercero una copa, cuarto premio una copa al jugador que obtenga mayor número de quemadas durante el torneo, y quinto premio un Diploma a la institución que preste mayor cooperación y demuestre más disciplina.

EL QUINTETO DE SALAMOVICH GANO EL TROFEO URZUA

En la mañana de ayer, se realizó en la cancha de Santa Rosa, el match de basketball, entre los equipos superiores del Internacional y la Y. M. C. A., encuentro que se definió por la cuenta de 30 por 27, en favor del Internacional.

Con este triunfo, el conjunto del Rafael Salamovich, el buen jugador internacional, se ha adjudicado en forma definitiva, el Trofeo "Urzua" que estaba en disputa desde el año pasado, entregado por la directiva del Cabrera Gana.

Finalizó ayer el torneo de sable de 2.a categoría

Se desarrolló en la peana del Audax Italiano

En la peana del Audax Italiano, se puso término al Campeonato de Esgrima de Segunda Categoría, con los finalistas del arma Sable.

Después de 45 asaltos entre los diez finalistas - participantes, logró clasificarse en primer lugar el Capitán de Ejército don Eduardo Gillmore del "Club Crupo M. Maturana" con 14 puntos, o sea 7 victorias y una sola derrota. Segundo el Tte. de Ejército Manuel Campos, del "Club Escuela de Infantería con 12 puntos y dos derrotas; 3.o el Teniente de Carabineros Leopoldo Silva Cubillos con diez puntos y tres derrotas; 4.o el Teniente de Ejército Jorge Ramírez, del "Club Escuela Militar" y 5.o don Enrique Accorsi del "Club Audax Italiano, siendo todos ellos muy aplaudidos y felicitados por su merecido triunfo.

COMENTARIOS

Notamos ciertas particularidades en algunos de los finalistas de Sable. El señor Gillmore es bueno, pero ha perdido condiciones peculiarísimas que poseía antes. Tal vez se debió a muchos factores, entre ellos, al escaso tiempo de que disponen para sus entrenamientos. Igual cosa el Teniente Campos, se vió menos veloz que en anteriores torneos y ruedas. El Teniente Silva posee la vista de águila, mucho dinamismo; más cuando actúa con tiradores de mayor altura física, pierde su golpe de fecha, que es muy eficiente en sus embates. Esto le ocurrió siempre cuando dirimía armas con el Sr. Enrique Hewstone, que ocupó el 7.o lugar, quien hizo asaltos lucidísimos y ha demostrado mucho progreso. Posiblemente al señor Hewstone, la poca cancha en esta arma lo hizo perder colocación. Al Teniente Ramírez, se le vió un tanto anonadados en sus frases de arma. Se creía que hubiera obtenido una mejor colocación. El señor Accorsi, vehemente y perseguidos en la prensa sin lograr colocación en sus golpes. Necesita este joven tirador, que está clasificado ya en las tres armas, perfeccionar su tecnicismo. De ello se encargará su Maestro, señor Valencia. El universitario, señor Barros, al comienzo entró con muchos bríos, logrando obtener algunas victorias. Luce buena escuela, pero le falta más decisión y menos nerviosidad en la peana.

Los suboficiales Villalobos y Miranda tuvieron mal día. El primero tiene la estampa y condiciones para buen esgrimidor pero se notó falto de consejo diestro del Profesor. Miranda que ha hecho mejor demostración en torneos anteriores, defeccionó por fatiga y cansancio producido por otras actividades deportivas (football y basketball). El suboficial Bravo, inteligente y disciplinado, al segundo asalto, después de haber ganado el primero, se accidentó en una caída y, por prescripción del Dr. Alcaino hubo de retirarse del Campeonato.

Numerosa asistencia hubo al torneo y los arbitrajes salvo raras excepciones, estuvo muy satisfactoria la actuación de los presidentes de asaltos como los jueces de campo.

Por acuerdo del Directorio de la Federación Chilena de Esgrima pasan a primera categoría de Sable, los señores Gillmore, Campos, Silva, Ramírez y Accorsi.

INSCRIPCIONES PARA EL C. DE BASKETBALL DE LA UNIV. DE CHILE

Se nos encarga advertir que las inscripciones para la competencia inter - facultades de basketball, organizada por el Club Deportivo de la Universidad de Chile, se reciben todos los días, de 19 a 21 horas, en el local del Club y que dichas inscripciones se cerrarán impostergablemente el próximo viernes, a las 21 horas.

ESPEJISMOS DEL COURT

Por ROSAURO SALAS A.

EL CAMPEONATO DE RIO DE LA PLATA El considerable esfuerzo realizado por los dirigentes del Buenos Aires Lawn Tenis Club, no tuvo este año la compensación que era dable esperar, esa misma compensación que en años anteriores hizo que este certamen, por el plantel de jugadores presentes, se estimará como una especie de certamen individual sudamericano, es decir, algo así como un "Wimbledon" de esta parte del Continente.

Ausentes tres de los cinco mejores jugadores argentinos, el japonés Fujikura, y el brasileño Procopio, y el mal tiempo reinante, que ha influído, sin duda, para que algunos jugadores participantes se hayan presentado en estado precario de salud, el torneo tenístico que nos ha preocupado, ha sido de una calidad técnica discreta, tal como lo deja establecido la crítica transandina en el análisis de las competencias.

Ya está clasificado un finalista de la prueba de single. Lucilo del Castillo favorecido por un sorteo, cuyos "seeded" no fueron en verdad, reflejo fiel de la capacidad demostrada por los participantes en sus últimas actuaciones internacionales, ha llegado a la prueba decisiva, sin encontrar otro escollo difícil que Efraín González quien llevó al "veterano" player transandino al máximo de sets en una lucha que—nos figuramos— debió ser una demostración constante de juego de red, mejor dicho, una lucha por la posesión de la malla.

Del Castillo ha cumplido una vez más, lo que nos decía con ocasión de su visita a Santiago: "Estoy casi seguro de que sobre diez veces, puedo ganar a González, por lo menos ocho, y ello por la comodidad con que me siento con el juego de este aficionado; quien no está en condiciones de mantenerme en la línea de fondo como lo hace Segura, y como lo ha hecho Taverne, y quien también no tiene "groun-strokes", lo suficientemente eficaces como para impedir mi juego de red".

Los chilenos, excepción hecha de Taverne, prematuramente eliminado por un player que como Weiss, no tiene los recursos como para batirlo sino por circunstancias ajenas al juego mismo, han tenido en el individual la actuación que de ellos se esperaba. González actuando en un costado del draw relativamente fácil tuvo su escollo en Jaime Pujol, quien tal como lo dijimos en su oportunidad con su acción rápida, dinámica, con su espíritu combativo a toda prueba, llevó a Efraín a los cinco sets, en un partido que según la crítica argentina corroborada por una opinión que nos envía Eric Fenner, fué de escasa calidad.

Renato Achondo resultó eliminado por Bernardo Lucero, resultado que también esperábamos, dada la circunstancia de que la "esperanza" chilena no ha logrado en sus recursos la madurez necesaria para batir a elementos que, como su rival, ya tienen una posición afianzada por lo menos dentro del tenis de su país.

ATENCIONES A LOS CHILENOS Eric Fenner nos ha escrito dándonos impresiones. Nos habla del encuentro entre Durall Jujol y Efraín González, partido que, según su decir, no tuvo ninguna característica para calificarlo de interesante, como no fuera el espíritu combativo del español que tuvo al chileno en muy mala situación en el cuarto set.

Más adelante agrega:

"Los dirigentes del Buenos Aires Lawn Tenis Club, nos han prodigado toda clase de atenciones y muy especialmente del presidente Dr. Dodds, quienes nos han colmado de afectuosas y sinceras demostraciones de simpatía. Francamente no sabemos como agradecer semejantes gentilezas".

LA COPA DAVIS EN MARCHA La Copa Davis sigue su marcha. Inglaterra en los cuartos finales de la Zona Europea, ha dado una sorpresa. Eliminó a Francia por tres puntos a dos, con un equipo en que formaron Charles Hare, Shayes y Wilde.

Una competencia más estrecha ha sido la de Yugoeslavia con Italia. Mitic perdió sus dos singles frente a Canepele y Destéffani. Se igualó el score a dos puntos, y en el partido decisivo Puncec ganó los dos primeros set frente a Canapele y se colocó 5|4 en el último. La falta de luz impidió el término del partido.

Bélgica se ha clasificado semifinalista eliminando a Noruega, y deberá encontrarse en la semifinal con el ganador de Yugoeslavia - Italia, y por su parte Inglaterra será, sin duda, un fuerte contendor de Alemania, que lleva todas las de ganar a Suecia, no obstante la de haber perdido el doble.

EL INTERCLUBS DE LA ASOCIACION El sábado próximo comienza el interclubs de la Asociación, esta competencia oficial, que según todos los síntomas, será este año de tan relativo interés como en años anteriores.

A la hora undécima algunos clubes de estos que habían mirado la competencia con cierto desdén, han reaccionado y piensan anotar algunos equipos. Es una buena medida no hay duda, pero se hace necesario que la Asociación adopte, antes de iniciar el torneo, las medidas necesarias para que algunos vicios que se han presentado en anteriores temporadas, esta vez desaparezcan para bien del tenis, y para conseguir los efectos educativos que es dable esperar de toda manifestación del deporte.

TENISTAS

USEN SOLO LOS RICOS MARCOS LAMINADOS DE MADERA HIKORY, DE LA MUNDIALMENTE CONOCIDA MARCA:

"Snawaert"

— DONDE —

R. LOCKE

NATANIEL 659 — TELEFONO 61732

— SANTIAGO —

El binomio Espinoza-Castro venció en la media hora ciclista

El Veloz obtuvo éxito en su torneo interno de ayer en la pista de San Eugenio

Con brillo llevó a efecto en la tarde de ayer el Club de Deportes Veloz, su primer campeonato interno del presente año.

Este torneo, que tuvo por escenario la pista de San Eugenio, contó con la participación de más de una treintena de pedaleros de la entidad azul, contándose entre ellos las nuevas conquistas velocinas y que antes pertenecían a los registros del Audax Italiano. Todos los participantes dejaron una magnífica impresión de su estado actual, lo que hace mirar con optimismo a los dirigentes azules las próximas competencias oficiales que se avecinan.

PRUEBAS DE FONDO.—El programa elaborado comprendía, como prueba de fondo la Media Hora por equipos y que contó con la participación de los siguientes binomios: Guzmán-Núñez; Tamin-Page: Espinoza-Castro; Silva-Alvarado; Vallejos-Arredondo; Pulgar-Araya.

En esta prueba, que fué la de mayor emoción de la tarde, hubo que lamentar las rodadas de los corredores Víctor Núñez y Juan Page.

Llegadas parciales: Las cuatro llegadas parciales en que se dividía la prueba se resolvieron en la siguiente forma: 1.a llegada: Tamin, Guzmán y Espinoza; 2.a llegada: Tamin, Castro y Vallejos; 3.a llegada: Espinoza, Tamin y Arredondo; 4.a llegada: Arredondo, Tamin y Castro.

Resultado total: 1.o Espinoza-Castro; 2.o, Arredondo-Vallejos, y 3.o, Tamin-Page.

Otros resultados.— A continuación insertamos los resultados generales de las demás pruebas: 1,000 metros, juveniles: Mario Pérez, Raúl Espinoza; 4,000 metros novicios: Gilberto Guzmán, Juan Page y Ramón Silva; 4,000 metros Cuarta categoría: Antonio Tamin, Juan Castro y Jorge Vallejos.

2,000 metros. Tercera categoría: Víctor Núñez, Luis Pulgar y Carlos Araya, y Milanesa para todo competidor: Víctor Núñez, Sergio Espinoza y Julio Arrendondo.

El próximo miércoles, a las 22 horas, en su secretaría, [illegible] 880, el Veloz, llevará a efecto la repartición de premios a los vencedores del torneo de ayer.

TENIS POR LA COPA DAVIS

BERLIN, 28.—(U. P.)— Los suecos Schroeder y Rohlson derrotaron a los alemanes Henkel y Metaxa por la cuenta de 6|2, 1|6, 6|3 y 6|3 en la competencia por la Copa Davis.

BRUSELAS, 28.— (U. P.)— Los belgas Leopold Deborman y Pierre Geelhand derrotaron a los noruegos Johann Hannes y Birger Andersen por 6|0, 6|1, 7|5 y 6|2 en la competencia por la Copa Davis.

ROMA, 28.—(U. P.)—En los matches por la Copa Davis D'Estefani, de Italia, derrotó a Mitic, de Yugoeslavia, por la cuenta 6|1, 6|4, 6|3.

Puncec, de Yugoeslavia, quedó con Canapelle, de Italia, en la cuenta 13|11, 6|1, pues el match se suspendió debido a la oscuridad. Puncec quedó adelante en el tercer game, 5,4.

TENISTAS DEL STADE EN EL INTERCLUBS

En la siguiente forma ha quedado confeccionado el equipo de segunda categoría que actuará en el interclubes, en representación del Stade Français:

Singles: Francisco [illegible], Alberto Ihlarreborde, Blackeney Gubbins, Rosauro Salas, Gonzalo Marín y Olegario Aguilera.

Dobles: Blackeney Gubbins-Rosauro Salas, Alberto [illegible]-Gonzalo Marín y Alberto Bascuñán-Rolando Van Kildona.

Con su triunfo de ayer Magallanes sigue de puntero

Se impuso en forma holgada sobre el Santiago Morning, por 8 a 3, en un match que se caracterizó por la técnica que desplegó en la brega

En el encuentro inicial de la reunión de Santa Laura, el Audax Italiano derrotó a la Universidad de Chile, 4 por 3

CINCO MIL PERSONAS PRESENCIARON EL PROGRAMA OFICIAL DE LOS PROFESIONALES

Cinco mil personas, más o menos, presenciaron ayer la reunión de football profesional efectuada en la cancha del Estadio de Santa Laura, en homenaje a la República Argentina, y que contemplaba los partidos entre el Audax Italiano con Universidad de Chile y Magallanes con Santiago Morning y en que resultaron vencedores los equipos señalados en primer término.

EL PRELIMINAR

Hicieron el preliminar los cuadros infantiles del Deportivo Lavallmar con "Los Aguerridos", lance que finalizó en un empate a un goal. Estos cuadros actuaron así:

DEPORTIVO LAVALLMAR: Olea; Rubio y Catalán (capitán); Quezada, Queraltó y Norambuena; Campos, M. Lamilla, Núñez, González y Maturana.

"LOS AGUERRIDOS": Torres; Riveros y González (capitán); Pacheco, Muñoz y Baeza; Rosende, Vidal, Castro, Bravo y Quinteros. Los goales fueron anotados por NUÑEZ, del Lavallmar, y VIDAL.

A. ITALIANO (4); U. DE CHILE (3)

ARBITRO: F. Horta.

A. ITALIANO (verdes): M. Jones; H. Roa y D. Sepúlveda; E. Araneda, R. Cabrera y H. Trejos; H. Literman, G. Jaime, H. Bolaños (capitán), A. Zambrano y U. Ramos.

U. DE CHILE (azules): V. Erazo; O. Ruiz y H. Muría; F. Las Heras, O. Sánchez y L. A. López; G. Riera, J. Riera, V. Alonso (capitán), V. Carvajal y E. Holzaphel.

SCORERS: Jaime (2), Bolaños y Zambrano, del A. Italiano; Carvajal (2) y J. Riera, de la U. de Chile.

Alonso inició las acciones a las 14.16 horas y, corridos 6 minutos, se produjo la apertura de enta. CARVAJAL, recibió un n centro de G. Riera e hizo goal con tiro bajo al costa- izquierdo. A los 14, JAIME ró el empate.

A los 16, Alonso se cortó e o un remate de cerca atajan- Jones magistralmente; pero rebote, pues no aprisionó bien el esférico, lo tomó Carvajal y con toda inteligencia puso en juego a J. RIERA, el que hizo tanto con facilidad. Transcurrida media hora, Zambrano cambió de puesto con Ramos. En estos momentos se observa que los verdes están presionando y es así como, a los 40 minutos, BOLAÑOS provocó un nuevo empate, con un tiro bajo y después de recibir un pase de Ramos que fué, en verdad, el que dió origen a este goal. Finalizó el primer hal time con dos tantos por lado.

Al empezar la etapa final Audax ha cambiado a Literman por Jaime, ingresando como insider derecho Ascanio Cortés, capitán del cuadro.

El segundo tiempo se inició a las 15.16 horas, por intermedio de Bolaños y, a los 9 minutos, fallas consecutivas de López y de Ruiz, dan lugar a que intervenga Bolaños quien hace un pase largo a Ramos el que shotea en buena forma, neutralizando a medias Erazo. Se produce en seguida un tole tole que se encarga de liquidar favorablemente JAIME, y cuando el arco estaba solo. A raíz de esta jugada, Erazo se lesiona la mano derecha y debe abandonar la cancha pocos minutos después, siendo reemplazado por Jiménez. Esto ocurrió a los 18.

Después de luchar arduamente, por fin consiguen el empate los azules a los 42 minutos, por intermedio de CARVAJAL que ha recibido una combinación del half López. Su lanzamiento fué arrastrado y a una esquina, imposible de detener.

Por último, cuando ya se creía que el match resultaría un empate y casi sobre el tiempo, Araneda shoteó desde su lado y Jiménez atajó el tiro; pero sin aprisionar la pelota, de lo que se aprovechó ZAMBRANO para hacer el goal de la victoria mediante un golpe de cabeza. En consecuencia, el score fué:

A. ITALIANO, 4.
U. DE CHILE, 3.

Una nota simpática en este partido la constituyó el continuo aliento de la "barra" de los universitarios, instalada en el centro de las galerías.

MAGALLANES (8) — S. MORNING (3)

Al ingresar al campo de juego y frente a las tribunas, el equipo del Magallanes, dirigido por su capitán Luis Ponce, dió tres "rash" en honor de Argentina, lo que repitió en las populares.

Arbitro: F. Rivas.

Magallanes (albicelestes): C. Pérez; J. Córdova y A. Riveros; Julio Cordova, D. Morales y L. Ponce (capitán); F. Farfán, J. Avendaño, G. Osbén, E. Chamorro y R. Muñoz.

S. Morning (blancos): A. Lobos; O. Ellis y L. Lagos; J. Vincent, S. Nocetti (capitán) y R. Mandujano; D. Romo, A. Domínguez, R. Toro, J. Soto y J. M. Olguín.

Scorers: Avendaño (3), Farfán (2), Osben (2) y Chamorro, del Magallanes; Toro (2) y Olguín, del S. Morning.

Eran las 16.15 horas, cuando Toro dió comienzo a las acciones, pudiéndose observar de inmediato con facilidad que los listados entraban a dominar en una forma franca y luciendo un football de gran técnica, siendo varios de sus avances ovacionados por la maestría con que eran llevados. Sin embargo, y lo que resultó algo ilógico, fueron los recoletanos los que abrieron la cuenta a los 6 minutos, por intermedio de Olguín, luego de recibir un centro de Romo. Este jugador cambió en seguida puesto con Domínguez.

Sólo a los 15 minutos pudieron los aguerridos obtener la igualdad de condiciones pues, antes, sus forwards habían estado con una mala suerte evidente. En efecto, Avendaño, luego de eludir en forma magistral a dos adversarios, dirigió con gran oportunidad un tiro esquinado y alto que resultó imposible de detener. Persisten los albicelestes en su dominio y en su hermoso juego, logrando a los 25 su segundo punto. Muñoz recibió de Morales y centró, cogiendo Farfán de cerca con un lanzamiento esquinado que Lobos no pudo neutralizar. A los 26, Lagos, que nada de efectivo había hecho, fué reemplazado por Ruiz, en el puesto de zaguero.

El último goal del primer tiempo lo consiguió Osbén, a la media hora justa de juego, en seguida de una combinación magnífica entre éste, Chamorro y Muñoz. El lanzamiento del pequeño centro forward fué colocado, a una esquina, imbarajable. Faltando poco para finalizar esta etapa, los recoletanos atacan seriamente; pero la mala puntería de sus delanteros, sobre todo de Soto y Domínguez, impide que varíe el score. En medio de estos avances, el veterano jugador internacional José Miguel Olguín, es ovacionado por la oportunidad de sus centros y lo peligroso de sus corridas.

SEGUNDO TIEMPO

Los Recoletanos han reemplazado a Domínguez por Guillermo Casanova, cambio que a la postre será muy beneficioso, por cuanto el último de estos jugadores es de una reconocida eficiencia y, por de pronto, muy superior al forward talquino, como se encargó de demostrarlo durante el tiempo en que actuó.

Recomenzó el juego a las 17.17 horas, moviendo la pelota Osbén. Los listados fueron despojados y Toro encabezó en seguida un avance que finalizó el mismo con un shot hecho desde una posición bastante difícil. Casanova se ha colocado al lado derecho y Soto, en el izquierdo.

En estos instantes el partido ganó mucho en movilidad, creyéndose que el empate vendría pronto. Sin embargo, a los 16 minutos, después de una ligera presión, los aguerridos consiguen su cuarto punto, por intermedio de Osbén, quien dirigió un shot esquinado con toda inteligencia.

En seguida, a los 29 minutos luego de una espectacular corrida, Avendaño sortea a dos y tres adversarios, poniendo término a su acción con fomidable tiro que Lobos detiene a medias, encargándose el mismo delantero de consolidar el tanto. Osbén se ha accidentado y debe colocarse de wing izquierdo, corriéndose Avendaño al centro y Muñoz de insider derecho.

El sexto tanto lo obtuvo el Magallanes a los 34 minutos, también por intermedio de Avendaño, con un tiro esquinado y luego de recibir un pase de Morales. Cuatro minutos más tarde, Farfán colocó el séptimo punto con facilidad, a consecuencia de un centro de Osbén que tomó Muñoz y entregó al puntero derecho. Faltando dos minutos para que finalizara el match, Toro obtuvo el tercer goal de su cuadro y, a los 44, Magallanes, el octavo, por intermedio de Chamorro, quien aprovechó un pase que le hizo Avendaño.

Por consiguiente, el score final fué:

Magallanes 8
S. Morning 3

Los albicelestes realizaron ayer una de sus mejores presentaciones, brindando un football de gran valor técnico. Vemos aquí a Pérez, el severo guardavallas del Magallanes, que se prepara a aprisionar la pelota.

Albicelestes brindaron un football de alto valor técnico y ganaron bien

Sobre todo en el primer período desarrollaron un juego que constituyó un espectáculo. — Los recoletanos, en cambio, actuaron mejor en la etapa final. — En el primer encuentro, Audax obtuvo un triunfo difícil, gracias a su mayor experiencia, ante un adversario que no se desempeñó como lo hace habitualmente

No nos equivocábamos al anticiparnos en asegurar que la mejor reunión de football profesional de ayer debía ser la de Santa Laura, y que los dos encuentros alcanzarían un alto interés. Efectivamente, los cuatros equipos que compitieron se comportaron como lo hacen habitualmente y acaso también si los resultados puedan considerarse de acuerdo con los merecimientos de cada uno.

Sin embargo, es tarea muy fácil el establecer una diferencia entre un match y otro, en lo que a las modalidades de juego se refiere y a las características principales que predominaron. Mientras que cuando los estudiantes fueron derrotados las acciones sobresalieron por su entusiasmo y dinamismo, en el cotejo de fondo hubo football de alta calidad, lleno de combinaciones elegantes, oportunas y efectivas, labor que siempre desarrolló el espléndido conjunto albiceleste y que luego fué imitada, ya en el período final, por los recoletanos; pero, en una proporción que refleja con claridad lo justo que fué el triunfo del equipo cuatro veces campeón profesional.

El half time inicial dejó un margen claro en favor de los aguerridos quienes, sin caer en una exageración, reeditaron una de sus grandes presentaciones. Fué el de los albicelestes — al que siempre hemos considerado como el más técnico del país — un equipo completísimo, coordinado en todas sus líneas, con una defensa hermética y una línea de ágiles que sólo acusó como deficiencia la tardanza con que ponía fin a los muchos avances tan bien hilvanados. Magallanes sabía mejor que nadie que tenía por adversario a un team demasiado difícil y fué por eso que adoptó como táctica la de batirlo con sus propias armas, porque es justo reconocer también que los "bohemios" se desempeñan con una homegeneidad tal que a más de un cuadro de mucho prestigio le ha infligido derrotas de consideración. Pero en este terreno, naturalmente, el elenco de Ponce no podía salir con desventaja y de ahí, por consiguiente, que desde un comienzo diera la impresión de que ese y no otro debía ser el vencedor.

Vueltos ya del descanso, las cosas cambiaron un tanto, porque los blancos hicieron sentir una reacción que en mucho los acercó en el marcador, aunque en seguida de nuevo los listados impusieron su mejor clase, hasta llegar a un 5-2 que desde luego se pudo decir era un score definitivo y por demás justo.

Tanto el Santiago como su oponente contó con grandes valores, Nocetti, entre otros, y que fueron los que mantuvieron en todo momento la moral del equipo; pero como no podía ser ésta una labor completa, se observó también con facilidad que en su ofensiva había hombres que estuvieron bastante lejos de cumplir una presentación de acuerdo con la eficiencia del resto del cuadro. En efecto, Soto y Domínguez, salvo raras ocasiones, no acompañaron al resto de la línea en sus incursiones, fallando lamentablemente en los tramos finales, circunstancia que, es evidente, debió influir en las oscilaciones del marcador y asimismo en el desarrollo del juego.

En líneas generales, este encuentro debió dejar complacidos a los cinco mil espectadores que se dieron cita en Santa Laura, más que nada, porque se vió un football de alta ley y, en la segunda etapa, un equilibrio en las acciones que sirvió para dar emotividad. A pesar de todo, y queremos insistir en ello, el resultado se amoldó perfectamente a la capacidad de los contendores, debiendo hacerse notar, sin embargo, que el score definitivo acaso si aparezca un tanto exagerado. Santiago Morning, aún cuando estuvo distante de ser el elenco que goleó al Colo-Colo, no hace mucho, fué en todo momento, sobre todo en los 45 minutos decisivos, un adversario de peligro y que si bien ha de estar conforme en estos instantes con la derrota, nadie podrá asegurar, sin embargo, que por eso su prestigio se haya resentido. Muy por el contrario, a los recoletanos bien se les puede considerar, como uno de los cuadros más eficientes del ambiente profesional, reconociéndose también que constituye su principal característica el hecho de que un día venza al más calificado de nuestros conjuntos y, al siguiente, caiga ante un team de escasos méritos.

Con el desenlace del cotejo de ayer, por muchos esperado, Magallanes asegura su posición en el cómputo de los profesionales, siendo hasta la fecha el único equipo que se mantiene invicto y, al mismo tiempo, el que mejor chance tiene para repetir sus performances de temporadas pasadas, esto es, adjudicarse de nuevo el título de campeón. En el curso de la presente temporada, no siempre se había expedido con su acierto acostumbrado; pero luego de su triunfo de ahora, que estimamos como el más meritorio de los que ha logrado hasta este momento por la manera como lo obtuvo, no trepidamos un instante en reconocer que sus pretensiones son justas. Encontrará, de seguro, adversarios de mayor capacidad que la del que cayó ayer, Colo-Colo, entre otros, y esto mismo servirá para confirmar, siempre que se presente al field con un entrenamiento eficiente, que, en realidad, es el equipo más indicado para figurar en el primer puesto del torneo.

Destacar los mejores valores del conjunto vencedor, sobre todo por su comportamiento en la etapa inicial, resulta una tarea difícil pues, como ya lo hemos dicho, el cuadro acusó una performance pareja y eficiente. Sin embargo, más destacó la línea ofensiva que la defensiva, porque su labor en conjunto se puede apreciar como un espectáculo de alta calidad. A excepción de Farfán — que definitivamente no es el puntero que necesita un team de la calidad del Magallanes — el resto actuó con marcada eficiencia, debiendo mencionarse en primer término al fogueado jugador internacional, José Avendaño, que realizó uno de sus mejores partidos del año. Osbén y Chamorro, estuvieron peligrosos e inteligentes, especialmente el segundo que tiene un juego bastante parecido al de Avendaño. En cuanto a Muñoz, ha hecho presentaciones más lucidas.

En la defensa, Pérez, volvió a mostrarse como un guardavallas de una serenidad pasmosa. Por nada se inmuta y siempre responde con éxito. Estimamos que, a corto plazo, debe transformarse en el arquero más sobresaliente de la capital. Se vió bien secundado por Jorge Córdoba y Riveros, superando éste a aquel. De los medio zagueros, Ponce hizo un partido de alto mérito, siguiéndole Julio Córdova y Morales.

El cuadro que resultó perdedor tuvo sus hombres más destacados en Lobos, Nocetti, Mandujano, Olguín y Toro. De ellos, el centro half fué el que se llevó el peso de la brega, pues se le vió en todas partes y siempre actuó con lucimiento. Olguín, el veterano jugador internacional, aunque se observa que ya no es el mismo de antes, cumplió una presentación de alto valer, siendo uno de los puntales de su línea y, desde luego, muy superior a Dante Giudice.

El triunfo del Audax Italiano sobre la Universidad de Chile en el primer encuentro de ayer en Santa Laura, fué hasta cierto punto justificado, puesto que, aún cuando las acciones estuvieron repartidas, fué fácil advertir la mayor experiencia de los verdes y fué también de lo que se valieron para no desanimarse jamás, a pesar de que a veces el score se les mostró adverso. No obstante esta performance, no es el elenco de Cortés algo que pueda ofrecer algún peligro para el resto de los participantes en la competencia de los profesionales. Su línea de ataque se presenta ahora muy débil y la eficiencia de su defensa extrema no será suficiente para comportarse con éxito en el resto de la temporada.

Como ya lo hemos afirmado en líneas anteriores, el partido inicial fué bastante diferente del principal, puesto que aquí se pudo apreciar un juego rápido, lleno de entusiasmo y un manifiesto equilibrio en las acciones, lo mismo que sirvió para que la concurrencia siguiera con interés su desarrollo.

Los universitarios, que enteran con la de ayer su segunda derrota en la competencia oficial, actuaron con una eficiencia inferior a lo que en ellos es habitual, incurriendo ahora en un error que consideramos fué el principal factor en el resultado del cotejo. Queremos referirnos a la inclusión de Alonso en el eje de la línea de ataque que falló totalmente en su papel de director, aunque no así en sus característicos remates que en todo momento fueron peligrosos. En estas circunstancias los ataques de los azules casi generalmente aparecieron incompletos, pese al buen trabajo de Voltaire Carvajal que, es indudable le ha dado un mayor poderío a la ofensiva.

El cuadro de colonia contó entre sus mejores hombres a Jones, en el arco; Trejos, que hacía su debut en la línea media; y los ágiles Ulises Ramos, a quien equivocadamente se le colocó de puntero en un comienzo, Jaime y Bolaños. Entre los de la "U", Erazo volvió a cumplir una gran actuación, viéndose bien secundado por Muría quien fué el alma de la defensa. Falló entre los medio zagueros su eje, Sánchez, y tampoco llenaron sus deficiencias Las Heras y López, sobre todo éste que ahora ha estado muy inferior al año pasado. En el ataque, el más eficiente fué Carvajal. Holzaphel y Jaime y Guillermo Riera, muy bajos.

De los arbitrajes, el mejor fué el de Felipe Horta, debiendo reconocerse que el partido que le correspondió estuvo más difícil que, el de fondo, en donde Francisco Rivas incurrió en algunos errores de bastante importancia. Cuando tenga más experiencia, pueda que logre figurar entre los referees destacados de la capital.

Alonso, capitán del equipo universitario, se dispone a finalizar un avance. Sin embargo, Jones, arquero del Audax, neutralizará con éxito su shot. El triunfo de los verdes, aunque estrecho, fué justo.

El entrenador argentino Lombardo y Colo Colo

Hace ya diez días que se encuentra entre nosotros y ha sido contratado provisoriamente por el Colo Colo, en donde está actuando a satisfacción de sus dirigentes y con toda la confianza y estimación de los jugadores.

Lombardo, que se caracteriza por su gran modestia, en los pocos entrenamientos que ha hecho a la plana mayor de Colo Colo, ha demostrado que domina ampliamente su profesión y su fama de jugador internacional, su excelente actuación como jugador y entrenador de los mejores cuadros italianos se ha visto confirmada ampliamente.

No hace alarde de su saber y tampoco caudal de autoridad. Los jugadores lo han comprendido y junto con manifestarle su aprecio aceptan sus instrucciones con alegría. Sus métodos son sencillos a la par que eficaces y al mismo tiempo que los hace jugar fútbol, corrigiendo los defectos, les hace básquetbol, carreras de vallas, gimnasia adecuada, etc., obteniendo con la variedad un interés poco común entre nuestros jugadores.

Colo Colo, conjuntamente con la contratación de Domínguez, la conquista más sonada del último tiempo, en nuestro ambiente del fútbol, ha efectuado esta otra conquista, la actuación de Lombardo.

Sabemos que Colo Colo trae a Plateko, otra gran figura internacional como jugador y entrenador y que deberá decidir entre estos dos para dejarlos definitivamente a cargo de su cuadro de honor. Ojalá que nuestros dirigentes, en especial la Federación de Football de Chile y Asociación Profesional, no desperdicien esta oportunidad y que podamos contar con que se queden en Chile estos dos grandes entrenadores.

En cuanto a Colo Colo, lo felicitamos por sus grandes esfuerzos para levantar el nivel de nuestros fútbol; como siempre con clara visión, marcha a la cabeza en todo lo que sea iniciativa y realidad al embarcarse con seguridad y decisión en empresas de gran aliento.

Huracán empató con el Estudiantes en Bs. Aires

BUENOS AIRES, —(U. P.)—Los resultados de los matches de football de la primera división son los siguientes:

Argentinos Quilmes, 3; Tigre, 3.
Gimnasia y Esgrima, 4; Atlanta, 3.
Rosario Central, 4; Platense, 1.
San Lorenzo, 2; Ferrocarril Oeste 1.
Racing, 3; Lanus, 1.
Boca Juniors, 2; Vélez Sarsfield, 1.
Chacarita Juniors, 3; Independiente, 1.
River Plate, 2; Newelly Old Boys, 2.
Huracán, 2; Estudiantes, 2.

LOS PARTIDOS DE AYER EN CANCHA MEDICINA

Diversos encuentros de football se realizaron en el día de ayer en la cancha de la Escuela de Medicina, en que participaron los equipos del Félix Cantín, River Plate, Gimnástico y California, siendo los resultados los sigueintes:

Entre los infantiles, primero del River venció al Cantín 2 por cero, y los segundos igualaron a cero goal. Los juveniles empataron a cero goal por lado.

En la tarde, la cuarta especial del Cantín venció 1 por 0 al Gimnástico Arturo Prat.

EL FOOTBALL DE AYER EN MONTEVIDEO

MONTEVIDEO, 28.— (U. P.). El resultado del fútbol por la Copa de Honor:

Bellavista, 4; Peñarol, 3.
Nacional, 4; Racing, 0.
River Plate, 1; Central, 0.
Wanderers, 1; Liverpool, 1.
Sudamérica, 5; Defensor, 2.

Por otro lado, el segundo adulto del California venció 3 por cero al Cantín, igualando posiciones a cero goal los equipos superiores de las mismas instituciones.

LOMA BLANCA VENCIO EN EL MATCH DE AYER AL INDEPENDENCIA

En la cancha de San Miguel jugaron en la tarde de ayer los equipos del Loma Blanca e Indepencia, equipos de la División República de la Asociación Santiago.

En los encuentros de ayer, que llegaban a constituir un pequeño clásico del football amateur, venció el Loma Blanca por la cuenta de 5 por 3, con su primer cuadro, evidenciando con ello que se encuentra justamente capacitado para llegar discutiendo en las finales del torneo.

El segundo equipo del Independencia se impuso por la cuenta de 2 por 1.

SIGUEN INVICTOS LOS EQUIPOS DEL POLO SUR

Jugaron en la mañana de ayer, en la cancha de Olivos, los conjuntos del Polo Sur y el Deportivo Lasalle, encuentros en que los equipos de la primera de las instituciones nombradas, consiguió quedar invicto en sus presentaciones.

En efecto, los tres encuentros efectuados fueron empatados a cero goal, en cada una de los compromisos.

Con estas presentaciones, los equipos del Polo Sur llegan a constituir elencos de valer, manteniéndose hasta hoy invictos en sus presentaciones.

COMPUTO AL DIA

Con los resultados de ayer, los equipos que actúan en la Primera División del football profesional, quedaron en la siguiente posición:

EQUIPOS	Partidas				Goals		Puntos	
	J	G	E	P	F	C	F	C
Magallanes	4	4	0	0	21	8	8	0
Badminton	4	3	0	1	11	11	6	2
Stgo. Morning ..	4	2	0	2	15	15	4	4
Univ. de Chile ..	4	2	0	2	12	6	4	4
Colo-Colo	1	1	0	0	3	2	2	0
Audax Italiano ..	3	1	0	2	7	8	2	4
Green Cross .. .	3	1	0	2	6	6	2	4
Univ. Católica ..	3	1	0	2	6	12	2	4
Metropolitano ..	2	0	0	2	1	7	0	4
Stgo. National ..	2	0	0	2	1	7	0	4

El Mirasol y Vilches por el Premio "El Viajante" igualaron a dos tantos

Los resultados de ayer en Vitacura por la Asociación Manuel Atria

Siete partidos se cumplieron ayer en Vitacura correspondientes al premio "El Viajante" y Competencia Oficial de la Asociación Deportiva de Providencia "Manuel Atria".

Numerosa concurrencia se dió cita en los campos de la antigua Dirigente de Providencia atraída especialmente por la final de la división de honor al cargo del Vilches con Mirasol los que no pudieron superarse. Los resultados registrados fueron los siguientes:

TERCERA DIVISION

El Mirasol derrotó al J. Figueroa por la cuenta mínima; Boston y Covadonga empataron a un tanto.

La cuarta especial del Boston ganó al de la misma división del Covadonga, 3 por 1.

SEGUNDA DIVISION

Boston con Covadonga empataron terminando sin score; dirigió Mauricio Yáñez.

Mirasol eliminó a los Carreras por la cuenta de 1 por 0, dirigió el señor Oscar Silva.

BOSTON VENCIO AL COVADONGA

En el partido de fondo por la competencia oficial entre los cuadros superiores de estas instituciones venció el Boston por el abultado score de 6 por 1.

El Covadonga se presentó con su plana mayor incompleta siendo éste el factor principal de su derrota. Arbitro el señor Juan Faúndez.

VILCHES CON MIRASOL EMPATARON

La final de la división de honor por el premio "El Viajante" entre estos equipos terminó en un justo empate a 2 tantos.

El partido fué disputado palmo a palmo desde el comienzo hasta el final del último complementario sin que hubiera vencedor.

Los albos de Vitacura retuvieron su título de invictos frente a su poderoso contendor. El próximo domingo se despejará la incógnita, arbitró don Juan Faúndez y extendieron sus líneas en la siguiente forma: VILCHES: Vallades, González y Cortés, Melacho, Espinoza y Cerda, Navarrete, Díaz, Vásquez y Morales. MIRASOL: León, Sandoval y Vilches, González, Gutiérrez y Medina, Figueroa, Sandoval, Coppa, Tapia, Guerra y Yoker.

COMPUTO ARGENTINO

Con los resultados de ayer, la posición de los equipos que actúan en la Primera División del football argentino, es la siguiente:

	Partidas				Goals		Ptos.
	J	G	E	P	F	C	
Huracán	11	9	1	1	32	17	19
Racing	11	7	2	2	27	11	16
Independiente	11	7	1	3	28	12	15
Boca Juniors	11	6	2	3	17	13	14
Gimnasia y Esgrima .	11	5	4	2	24	24	14
Newell's Old Boys ..	11	5	4	2	17	13	14
River Plate	11	6	2	3	35	13	14
Chacarita Juniors ..	11	5	3	3	24	15	13
Velez Sarsfield	11	5	2	4	24	22	12
Estud. de la Plata ..	11	4	3	4	26	26	11
San Lorenzo de Almag.	11	4	3	4	20	20	11
Lanús	11	5	0	6	27	26	10
Atlanta	11	3	1	7	19	27	7
Platense	11	3	1	7	20	37	7
Tigre	11	2	3	6	19	29	7
Ferrocarril Oeste ...	11	2	2	7	19	35	6
Rosario Central	11	2	2	7	13	23	6
Argentino de Quilmes	11	0	2	9	13	40	2

UNA COMISION HABLARA CON S. E. EN FAVOR DE LEY DE EDUC. FISICA

Mañana, a las 16 horas, se entrevistará con S. E. el Presidente de la República Excmo. señor Pedro Aguirre Cerda, una comisión integrada por los señores Joaquín Cabezas, director del Instituto de Educación Física; Alfredo Rioja, presidente del Consejo Nacional de Deportes; Ernesto Merino, presidente de la Sociedad Nacional de Profesores; Juan B. Fuenzalida, secretario general de la Unión de Profesores de Chile; Dr. Luis Bisquert, presidente del Comité Deportivo Obrero; Arturo Quintana, presidente del Club Deportivo Universidad de Chile, y Víctor J. Seguel, presidente de la Asociación de Profesores de Educación Física de Chile.

El objeto de esta entrevista es solicitar del Primer Mandatario su apoyo en favor del proyecto-ley de educación física que está actualmente en la Cámara de Diputados.

LIGA INFANTIL Y JUV. DE FOOTBALL ELIGIO DIRECTORIO

DEPENDE DE LA ACCION DEPORTIVA DE SANTIAGO

En su última asamblea y con asistencia de los delegados de todos los clubes actualmente inscritos, la Liga Infantil y Juvenil de Football, de la Acción Deportiva de Santiago, procedió, entre otras cosas, a elegir el directorio de la institución para el presente año.

Quedó compuesto por las siguientes personas: presidente, señor Manuel Sánchez; vicepresidente, señor Carlos del Villar; secretario, señor Juan Gárate; secretario de prensa, señor Pablo Miranda; tesorero, señor Raúl Soto; directores, señores Víctor Díaz y Manuel Torres.

CLASIFICACION DE JUGADORES

Se acordó, asimismo, realizar dentro de la mayor brevedad el campeonato de football de apertura. Con tal objeto, la clasificación de los jugadores se iniciará hoy.

Finalmente, se fijó como día de sesiones ordinarias, los lunes a las 19.30 horas, en Santo Domingo 1081.

TENIENTE GODOY EN EL MATCH OFICIAL de AYER

En la cancha del Estadio Ferroviario se enfrentaron en la tarde de ayer los conjuntos del Teniente Godoy y Unión Arauco, ambos de la División Unión de la Asociación de Football de Santiago.

En el partido, entre los equipos superiores, venció el conjunto del Teniente Godoy por la cuenta de 4 por 2. En el preliminar, entre los segundos equipos, se impuso el Unión Arauco, 2 por 0.

VOLGA VENCIO A SAMITIER

Ayer se efectuaron en la cancha que posee El Volga los partidos concertados entre estas instituciones de barrio.

Los terceros y segundos equipos empataron a cero y el primer equipo del Volga, venció por la cuenta de tres por uno.

Integraron el cuadro vencedor los siguientes jugadores: Flores, Pino, Cabello, Améstica, Valenzuela Meza, Avila Maureira, López, Olea y Pérez.

BADMINTON Y UNIV. CATOLICA GANARON AYER EN EL MILITAR

En la cancha del Estadio Militar se realizó en la tarde de ayer la reunión de football profesional que contemplaba dos partidos correspondientes al campeonato oficial del presente año.

Estos dos encuentros se definieron en forma estrecha, haciendo por consiguiente que el juego, en la mayor parte de sus pasajes, alcanzará un notorio interés. A primera hora, el conjunto de la Universidad Católica, que atraviesa por un excelente período, se impuso al técnico team del Metropolitano por la cuenta de dos a uno. En el cotejo principal, Badminton consiguió su segundo triunfo en el torneo oficial, al imponerse sobre el Santiago National, por 2 a 0.

La reunión de que damos cuenta fué presenciada por una concurrencia escasa.

Se inauguraron Cursos de Gimnasia Popular en el Internado Barros Arana

Equipos del Deportivo Gómez Rojas y Curso de Gimnasia del Internado Barros Arana, que igualaron a un goal en el festival de ayer.

En la mañana de ayer se efectuó un interesante acto deportivo con participación de calificados Clubes obreros de fútbol y basketball, para inaugurar los cursos de Gimnasia que organiza el Comité Obrero Pro-Ley de Educación Física.

A las 9.30 de la mañana iniciaron el acto los equipos del Luminor y Río de la Plata, ganando el Luminor por 3 tantos a 0. En seguida entraron a la cancha los primeros cuadros del Luminor con Atlético Universo, triunfando este último por un goal a 0.

Antes de empezar el match de fondo, el señor V. Seguel dió por inaugurados los cursos de Gimnasia.

El Profesor señor Acuña en una interesante charla destacó los beneficios de la Educación Física y el alcance de su organización en pro del vigorizamiento de nuestra raza.

Continuó después el programa con el match principal a cargo de las cuartas especiales de Gómez Rojas y Gimnasia del Internado Barros Arana. Después de un match reñido e interesante terminó en un empate a un goal por lado.

En el partido de basketball Estrella Polar se impuso al Gómez Rojas por 33 a 16.

Falleció ayer el basketballista Sr. Pedro Henríquez A.

Sus funerales se efectuarán hoy a las 16 horas

En la mañana de ayer falleció el joven deportista señor Pedro Henríquez Aravena. Era un destacado basketballista, actualmente en el Club Deportivo Olea, y vinculado a destacados dirigentes del deporte local. Anteriormente, y hasta el año 33, defendió con brillo los colores del Club de Deportes Badminton; y en las filas de la Asociación de Arbitros, se distinguió siempre por su caballerosidad y corrección.

Sus funerales se efectuarán hoy lunes, partiendo el cortejo, desde la calle 1.o de Mayo 1063, a las 16 horas hacia el Cementerio General.

REUNION DEL CIRCULO DE CRONISTAS DEPRT.

En la tarde de hoy, a las 17.30 horas, en "El Diario Ilustrado", el Círculo de Cronistas Deportivos de esta capital celebrará una importante reunión con el objeto de tratar y resolver la siguiente tabla:

1.o Cuenta del Festival del 24.

2.o Personería jurídica;

3.o Mausoleo para cronistas deportivos;

4.o Revista deportiva semanal; y

5.o Nombramiento de comisiones.

RESULTADOS DEPORTIVOS DE VALPARAISO

A continuación damos los resultados de los diversos acontecimientos celebrados ayer en este puerto:

Football: En la reunión en homenaje al entrenador uruguayo, don Juan Carlos Bertone, fallecido recientemente, el Santiago Wanderers venció al Dep. Viña del Mar, por tres goals a uno. En el preliminar el seleccionado de Viña del Mar derrotó por 4 a 3 a la selección de la Asociación Alejo Barrios.

Basketball: En los partidos oficiales de la división de honor el Arabe venció al New Crusaders 44 por 25 y el Playa Ancha venció a "El Mercurio, 43 por 36.

DEPORTES IBERIA GANO AL U. INDEPENDENCIA

Jugaron en la tarde de ayer los conjuntos del Deportes Iberia y Unión Independencia, en la cancha del Audax, partidos de football.

Los resultados favorecieron en su mayor parte al "Deportes Iberia", siendo los siguientes: Iberia venció con el primero 2 por 1, y con el segundo 1 por cero. Los terceros igualaron a un goal por lado.

El Deportes Iberia tendrá reunión de directorio mañana martes, y la junta general lo hará el jueves para elegir nuevo directorio.

MAGALLANES INFANTIL 1.o CAMPEON DE APERTURA

El primer cuadro infantil del Magallanes se clasificó campeón de Apertura, de la Sección Cadetes del presente año, al vencer ayer en Santa Laura por 3 a 1 al Santiago Morning.

En las primeras ruedas, Magallanes había vencido al Badminton, Colo Colo y Santiago National. En el encuentro de ayer los albicelestes presentaron el siguiente conjunto: M. Torres; H. Riveros y O. Catalán; C. Rubio, J. Queralto y G. González; M. Castro, M. Vidal (capitán), G. Díaz y O. Quinteros.

Los tantos fueron anotados por Núñez, Vidal y Quinteros.

River Plate ha formado buen equipo de infantiles

En poco tiempo más la Sección Infantil del River Plate F. C. cumplirá un año de actividad.

En lo que va corrido del año han jugado 13 partidos, perdiendo solamente 2 del total. Han ingresado a la Sección Infantil de la Asociación de Santiago, en donde esperan efectuar presentaciones tan lucidas como las realizadas hasta el momento.

En el grabado están los integrantes del primer equipo infantil formado por: H. Madariaga, Bustamante, Catalán, M. Mancilla, Roa, Soto, Campos, León, Trujillo, Berrios y S. Berrios.

Preside la Sección el señor Mario Mancilla P., a quien secundan en otros cargos los señores Raúl Espinoza, Marión San Martín, Marcos Campos, René León, Juan Catalán y Aurelio Quintana.

Primer equipo infantil del Club River Plate, que participará en la Asociación

Dep. Fundición Libertad celebró 22.o aniversario

Con una brillante manifestación, celebró anoche el Deportivo "Fundición Libertad" su 22.o aniversario.

Asistió un crecido número de socios y sus familias, invitados especiales y adherentes que simpatizan con esta prestigiosa entidad.

Se llevó a efecto en el salón social del Sindicato, la repartición de premios en sus diversas ramas deportivas, football, ciclismo, rayuela, atletismo, pimpón y natación, durante la cual fueron largamente aplaudidos los vencedores y campeones respectivos.

Usaron de la palabra a nombre de la Institución, el señor Contreras Bañados, presidente del deportivo, el señor Julio Rojas, presidente de la sección ciclismo, el señor Víctor Vergara ex-presidente del Deportivo, el secretario de la Asociación Ciclista de esta capital señor Carlos Valderrama y el señor Germán Domínguez.

A continuación se llevó a efecto un baile social.

El próximo domingo se llevará a efecto un banquete que cerrará con broche de oro, la celebración de este aniversario que encuentra a esta Institución deportiva de la firma Fundición Libertad, en un pie digno de los mejores elogios.

El presidente de la Sección Ciclismo, señor Julio Rojas, rodeado de los campeones ciclistas del Deportivo Fundición Libertad.

Sotomayor y Lacámara en los partidos de ayer en canchas de la Q. Normal

Vencieron a equipos de la calidad del Lynch y Allende. — México y Juventud y Progreso, igualaron a dos goals por lado

Encuentros de interés, se realizaron en la tarde de ayer, en las canchas de la Asociación de Football de Quinta Normal. De los encuentros realizados, se destacan los triunfos obtenidos por los conjuntos superiores del Sotomayor y el Deportivo Lacámara, que lograron vencer a conjuntos tan calificados como el Patricio Lynch y el Fernando Allende.

A continuación detallamos los resultados registrados en cada una de las canchas en que se realizaron los partidos oficiales.

SOTOMAYOR AL LYNCH

Jugaron en una de las canchas del Estadio Zambrano los conjuntos del Deportivo Sotomayor y el Patricio Lynch. El Sotomayor se impuso con el primer equipo por la cuenta de 3 por cero, haciendo una de sus mejores presentaciones de la temporada y que lo destacan con muchos merecimientos en el torneo.

Patricio Lynch, como se esperaba, venció con su segundo equipo, 3 por 1, consiguiendo con ello, permanecer invicto en sus presentaciones. También, los del Lynch, consiguieron vencer con el tercer cuadro 2 por 1.

MEXICO Y PROGRESO

Por otro lado, en el mismo campo deportivo, se enfrentaron el Deportivo Mexico y el Juventud y Progreso. Los equipos superiores de estas instituciones, luego de una presentación bastante lucida, igualaron posiciones a 2 goals por lado. En los preliminares, el Mexico venció con el segundo 2 por cero, empatando los terceros a un goal.

BUEN TRIUNFO DE LACAMARA

En la cancha de San Pablo lo hicieron los conjuntos del Fernando Allende y el Lacámara, vale mencionar, que son los campeones de 1938 y 1937, respectivamente.

Un tanto sorpresivo tal vez, pero en todo caso muy justo, fué el triunfo de Lacámara con su primer cuadro, 2 por cero; otro tanto sucedió con el score de los segundos equipos. Por su parte el Allende, venció con el tercero, por el score de 5 por 1. En la mañana jugaron las cuartas del Allende y el Klockmann, empatando un goal por lado.

DIRIGENTES QUE CITAN

ASOCIACION DE FOOTBALL QUINTA NORMAL. — Consejo superior hoy, a las 21 horas, en el local de costumbre.

ASOCIACION DE FOOTBALL DE PROVIDENCIA. — Consejo superior mañana, a las 21 horas, en secretaría de Avenida Providencia 1779.

ASOCIACION DE FOOTBALL DE SANTIAGO. — Directorio hoy, a las 19.30 horas, en secretaría de Santo Domingo 1321.

VICTORIA SAN JAVIER DE MALLOCO CELEBRO SU 4.o ANIVERSARIO

El Victoria San Javier F. C., de Malloco una de las instituciones mejor organizadas de esa localidad, celebró recientemente su cuarto aniversario. Con tal motivo, se ofició una misa en la Capilla del fundo "San Javier", a la memoria de los socios fallecidos.

En seguida se efectuó una sesión extraordinaria en la que se eligió el nuevo directorio que regirá los destinos de la entidad en el presente año. Quedó compuesto por las siguientes personas: presidente, señor Delfín Hernández G., reelegido; vicepresidente, señor Froilán Salas, reelegido; secretario, señor Roberto Contreras, reelegido; prosecretario, señor Manuel Contreras; tesorero, señor Ramón Romero, reelegido; directores, señores Carlos Barrios, Francisco Palma, Gerardo Bustamante, Juan Leiva y Manuel Pinto, capitán del primer equipo, señor Alejandro Pinto; del 2.o, Ramón Romero; del 3.o, Manuel Contreras; utilero, señor Miguel Ordóñez; delegado, señor José Cifuentes Cruz.

Bologna ganó el campeonato de football italiano

ROMA, 28.—(U. P.)—En los partidos de hoy con que finaliza la temporada de football, Bologna perdió ante Ambrosiana por la cuenta de 2-0, pero siempre fué el ganador del campeonato nacional.

He aquí los resultados de los otros partidos jugados hoy en las localidades que se indican: Trieste, Triestina v. Juventus, 1-1; Lucca, Lucchese v. Liguria, 3-1; Modena, Modena v. Milano, 2-2; Roma, Roma v. Novaro, 3-0; Napoles, Napoli v. Lavaro, 3-0; Génova, Livorna v. Genova, 0-0; Génova, Livorna v. Genova, 1-0; Turín, Torino v. Bari, 2-1.

SEDERIAS ATLAS, EL CLUB QUE TRIUNFA Y SE ORGANIZA MEJOR

Una de las Instituciones Comerciales que está en el plano de las mejores entidades de la capital, es el "Club de Deportes Sederías Atlas", el que fué fundado en la histórica fecha del 18 de septiembre de 1934, a través de cuyo lapso ha desarrollado brillantes campañas deportivas.

Hoy en día, bajo la presidencia del señor don Héctor Raúl Giménez E., se encuentra en buena organización, y las últimas actuaciones de los equipos de football lo colocan entre los mejores de esta capital, donde ha alternado con equipos como "Sederías Viguera", Yarur, Jorge Kassis, Textil Lourdes, Universo y muchos otros, dejando en cada uno de ellos muestras de verdadera capacidad.

EL CAMPEONATO "BRILLALIN"

Ultimamente organizó el Campeonato Brillalín, torneo que fué todo un éxito deportivo, ganado por el campeón textil de Santiago, el "Sederías Viguera".

La entrega de estos premios debió efectuarse el sábado pasado pero, debido al mal tiempo, ha debido suspenderlo para el sábado próximo, en cuyo festival se rendirá un homenaje a "La Nación" como reconocimiento a la labor desarrollada en favor de los clubes textiles.

LA SECCION FEMENINA

El 1.o de enero de 1938 fué fundada la Sección Femenina la que está a cargo de la señorita Aída Olhaverry. Con su "five" de basketball ha obtenido triunfos consagratorios, contándose entre ellos los obtenidos frente al Dep. Girardi, Juan Vicuña, Orlon Nilo, Las Novedades, Aycahuer, De Vicente y otros.

El basketball femenino tiene por delante varios compromisos contra el Textil Lourdes, Sedylan, D. Serrano y otros.

La Directiva de esta Institución nos encarga poner en conocimiento de las entidades de la capital o pueblos vecinos, que para pactar encuentros con las respectivas secciones deportivas, deben dirigirse al señor Roberto Rojas M., a 10 de Julio 560, a cualquiera hora del día.

SALVADOR JUNIORS ESTA DE DUELO

La conocida institución deportiva de Providencia Salvador Juniors está de duelo por el sensible fallecimiento de la señora Deidamia Pérez v. de Pérez madre de tres socios fundadores y activos militantes del club, los señores Leopoldo, Gustavo y Emilio Pérez Pérez.

La institución se reunió extraordinariamente y acordó enviar dos coronas de flores una a nombre del Directorio y la otra de los socios, recurrir en maza a los funerales que se efectuarán hoy a las 16 horas, partiendo el cortejo de su casa ubicada en Av. Fco. Bilbao 554.

SUPLEMENTEROS Y CHEVROLET EN LA DV. LA AMERICANA

Se cumplió en la tarde del sábado diversos encuentros oficiales de football, División La Americana de la Asociación Santiago, registrándose los siguientes resultados:

El conjunto del Deportivo Chevrolet, se impuso al Grace y Cía., por la cuenta de 7 por cero, y el segundo por la cuenta mínima.

Por otro lado, el Vista Hermosa definió en su favor el match semifinal con el Alfonso Zegers, por la cuenta de 3 por 2. Vista Hermosa debe jugar la final de apertura con el Suplementeros.

El conjunto superior del Deportivo Suplementeros venció ayer en un partido amistoso al primer cuadro del Eugenio Matte 4 por cero; perdió el segundo 2 por cero, y en empate los terceros a cero goal. Suplementeros tiene una de las primeras opciones para adjudicarse los premios Maletería La Americana, de Ahumada 369; tiene un conjunto bastante capacitado en la primera división. El conjunto vencedor estuvo integrado por: Pendén, Chaparro, Godoy, Díaz, López, Leiva, Araneda, Hormazával, Alarcón, Contreras y Carrizo.

ARRIETA-GUINDOS EN LOS LANCES DE ÑUÑOA

En la cancha del Juventud en la Población San José, se realizaron ayer, los encuentros de football oficiales de la Asociación Ñuñoa, entre los elencos del Arrieta Guindos y La Unión F. C.

El Arrieta Guindos, venció por la cuenta de 2 por 1, con el primer equipo; y 3 por 1, con el tercer cuadro, perdiendo por la cuenta mínima con el segundo equipo.

Con estos resultados, el Arrieta Guindos comienza su actuación destacada, en la temporada, mostrándose como un equipo eficiente y difícil de vencer.

Aguila derrotó ampliamente por puntos a Young Herrera

Este es el tercer combate que sostienen. — El séptimo round fué el más brillante, y el negro estuvo a punto de caer K. O.

Los aficionados porteños han tenido ocasión de presenciar un interesante combate sostenido en el ring del Coliseo Popular, a cargo de los pesos mediopesa. de Young Herrera (cubano) y Alfonso Aguila, chileno.

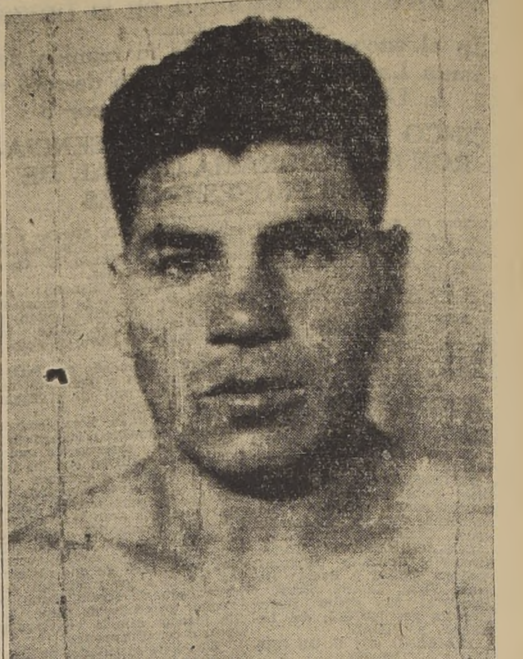

El público que fué muy numeroso aplaudió con entusiasmo este combate y especialmente el séptimo round donde ambos púgiles emplearon todos sus recursos para adjudicarse la victoria.

Aguila demostró en esa vuelta ser un recio e inteligente profesional, pues a pesar que el negro hacía uso de todos los recursos de su excelente técnica, consiguió dominarlo ampliamente viéndose el cubano en situaciones muy difíciles, creyéndose por algunos momentos que Herrera caería K. O.

La performance del chileno nos demuestra que Aguila es un muchacho estudioso y que siempre da espectáculo por su entusiasmo y valentía. En esta pelea, que es la tercera que sostiene con el negro, Aguila dominó en forma clara y boxeó con inteligencia, siendo notorios sus progresos.

El público abandonó el local satisfecho del espectáculo, siendo clasificado el combate por la prensa porteña como una pelea sensacional y una de las más fuertes que ha presenciado la afición en estos últimos años.

A BENEFICIO DEL CLUB NUEVOS HORIZONTES

El México B. C., ofrece para el miércoles próximo un interesante programa de peleas con el objeto de reunir fondos para el Club de Deportes Nuevos Horizontes.

Damos a continuación el programa completo:

Luis Lucero, Suplementero, con Luis Vargas, Tranviario.

Juan Caballero, México, con Orlando Caballero, Tranviario.

Y peleas de fondo entre:

Eduardo Navarro, México, con Oscar Madariaga, Tranviario.

Raúl Canales, México, con Gilberto Lillo, Vega-Mapocho.

UN BUEN PELEADOR

SERGIO DIAZ HA REALIZADO 25 PELEAS

Entre los muchachos que se destacan en esta nueva generación se encuentra Sergio Díaz amateurs del Ferroviario. Este muchacho que acaba de realizar una gran performance en el ring del Caupolicán frente al científico campeón Miguel Aronowsky ha efectuado 25 encuentros, teniendo actuación brillante, especialmente combatiendo con Enoc Ramírez.

Sergio Díaz es joven y posee un físico extraordinario. Se caracteriza por su agresividad y fuerte punch.

Con su entusiasmo y condiciones físicas seguramente que llegará muy lejos.

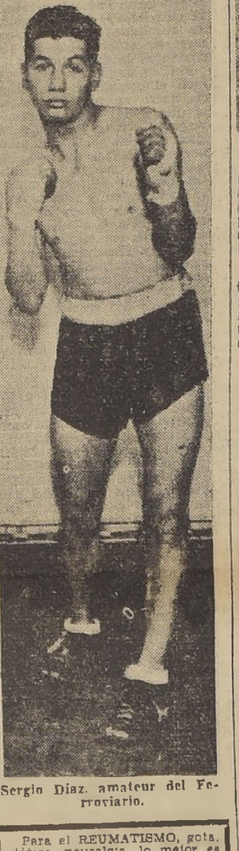

Sergio Díaz, amateur del Ferroviario.

Para el REUMATISMO, gota, ciática, neuralgia, lo mejor es friccionarse con:

REUMON.

Desde la primera unción se nota gran alivio. (Base: Mentol, Trementina y Croton.)

GANO LA 4.a ESPECIAL DEL C. GREEN CROSS

Por el campeonato de apertura de la Sección Cadetes, que se inició ayer, les correspondió medirse en la cancha del Audax Italiano, a los cuadros de la división especial de la institución dueña de casa y del Green Cross. Este lance se definió con la victoria de los de la cruz verde, por tres a uno.

El team vencedor actuó con este elenco: Contardo; Shompy y Maldonado; Caracuel, Toloza y Puente; Barahona, Caffi, Grumert, Aliste y Basulto. Fueron los scorers: Basulto, Barahona y Caracuel.

Asoc. de Box de Santiago

Hoy se reúnen los presidentes de clubes

La mesa directiva de la Asociación de Box de Santiago, ha citado para hoy, a las 19 horas en primera citación y a las 19.30 horas en segunda, para sesionar con el numero que asista, a los señores presidentes de clubes de box de Santiago.

Habiendo pendientes varios asuntos de importancia que resolver, se encarece la mayor asistencia.

Las finales de novicios se pelean el domingo próximo

Estos encuentros se harán en el ring del Estadio Chile

El domingo en la tarde, si el tiempo lo permite, se realizarán en el ring del Estadio Chile, las peleas finales del campeonato de novicios, competencia que durante más de dos meses ha mantenido preocupados a nuestros aficionados.

Los encuentros finales son de bastante interés y estamos seguros que contarán con un público numeroso, pues se cuenta para ello con antecedentes de los actuantes, los que en su mayoría han revelado medios apreciables en los combates realizados en las series anteriores.

Especialmente en las categorías comprendidas entre el mínimo al mediomediano, hay varios encuentros de mucha atracción y que nuestros aficionados esperan con vivo entusiasmo.

EL EXAMEN MEDICO

El examen médico de todos los aficionados que intervienen en esta rueda se hará el viernes próximo a las 18.30 horas, en la secretaría de la Asociación de Box de Santiago.

EL PROGRAMA

El programa de peleas del domingo próximo, es el siguiente:

CATEGORIA MINIMO

Juan Espínola, México, con Luis Encinas, Colo-Colo.

CATEGORIA MOSCA

Aladino Remis, Badminton, con Gustavo Villar, Chile.

CATEGORIA GALLO

José Martínez, Mapocho, con Jorge Vidal, C. Atlético.

CATEGORIA PLUMA

Gumercindo Barrios, Badminton; con Eugenio Guerra, R. Franco.

CATEGORIA LIVIANO

Dagoberto Salinas, Badminton, con Jorge Conde, México.

CATEG. MEDIOMEDIANO

Roberto Rodríguez, México, con Arturo Estévez, G. Arroyo.

CATEGORIA MEDIANO

Roberto Cortés, Famae, con Orlando Yáñez, Famae.

CATEG. MEDIO PESADO

Vicente Messina, C. Atlético, con Carlos Reidermann, C. Atlético.

CATEGORIA PESADO

Carlos Olea, Badminton, con Segundo Vera, G. Arroyo.

SE REALIZO UN BRILLANTE FESTEJO POPULAR A EL TANI

Grupo general de las personas asistentes al banquete popular ofrecido a medio día de ayer, en el Patio Criollo, en honor del boxeador chileno Estanislao Loayza, por el Directorio y socios del "Club Social y Deportivo Pedro Aguirre Cerda". La manifestación alcanzó simpáticos caracteres y durante su desarrollo tanto El Tani, como Quintín Romero, invitado de honor fueron constantemente aplaudidos. Hablaron el Presidente del Club, Sr. José Nemesio Quintana; el Presidente de la Federación de Box, Don Alejandro Rivera; el Tani, que agradeció en breves y emocionadas frases; el Sr. Carlos Acuña; el Sr. Jorge Tamayo y el Sr. Manuel Matalon. Un hermoso cuadro artístico conteniendo un dibujo de El Tani, obra del dibujante Sr. Fco. Pérez, fué obsequiado por el Club al popular campeón. Por la tarde se efectuó una [illegible] social en el salón-teatro del Club Aguirre Cerda, Gral. Mackenna 1251.

Bando de Piedad ganó el campeonato de apertura de basket ball en la 1.a División

Derrotó ayer al Montemar por la cuenta de 49 a 43

Reacción del segundo tiempo, del equipo perdedor, puso en peligro el triunfo del vencedor

Conjunto del Bando de Piedad que, al vencer al Montemar, ganó la competencia de apertura en primera división.

En la mañana de ayer, se realizó en la cancha de Gálvez, el match final del torneo de apertura en primera división en basketball. Lo disputaron los conjuntos del Bando de Piedad y el Montemar, venciendo los primeros nombrados por la cuenta de 49 por 43.

LO QUE FUE EL MATCH

Las primeras iniciativas del match, destacan con mayor seguridad a los integrantes del Bando de Piedad, que llegan a conseguir una ventaja de 27 por 17 en su favor.

Ya, en el segundo tiempo, se puede advertir una bien coordinada labor del Montemar, que le permite descontar gran margen de puntos. No obstante, el Bando, se mantiene bien hasta el final, el cual le sorprende con una victoria que si la fué laboriosa el conquistarla no lo es menos cierto, que favoreció al equipo que mejor comportamiento tuvo en lo [illegible].

Bando de Piedad venció 49 por 43.

El match estuvo a cargo de los árbitros señores Diógenes Sepúlveda y José Pototnacz.

LOS MARCADORES

Los jugadores y puntos del match fueron los siguientes:

Bando de Piedad.— Moukarque 3, Bustamante 10, Miranda 13, Gajardo 12, Carrasco 6, Campusano, Camprubí y Quintana 5. Total 49 puntos.

Montemar Club.— Bravo 6, Jofré 8, Maldonado 8, Vargas 3, Corvalán 3, Ramos, Olea 4. Total 43 puntos.

Grimsby derrotó a Dalcahue en el Premio "Valparaíso Sporting Club"

AL FINAL DE LAS GALERIAS EL CRACK DE LAS PISTAS RECIBIO UN ATAQUE QUE LOGRO DETENER

CUATRO FAVORITOS DE "LA NACION" TRIUNFARON EN LAS CARRERAS DE AYER EN EL CLUB HIPICO

Auspiciada por una gran concurrencia se efectuó la reunión turfística de ayer en el Club Hípico, resolviéndose la mayoría de las pruebas por resultados más o menos previstos, con excepción de la segunda competencia, en la que se impuso Marisol, abonando cerca de $ 300 por cada cinco.

De los favoritos de "LA NACION" cuatro traspusieron vencedores el disco y ellos fueron: Grimsby en el clásico, Fayal en la prueba de obstáculos, Talquipén, en empate con Chatelaine y De Bono en la última competencia.

EL CLASICO

Servía de base a la reunión el premio reglamentario "Valparaíso Sporting Club", sobre la distancia de 2.000 metros, en el que reaparecía Grimsby, el crack de nuestras pistas. Los retiros de Mister Lee, Rotschild, Pepe Lucho y Procura, dejaron la carrera reducida a cinco rivales, terminando cotizado gran favorito el defensor de los colores de don Pedo Rojas, que se impuso en brillante forma y casi de extremo a extremo.

No tuvo dificultad el juez para despachar el conjunto de campeones, surgiendo Rosarina a la vanguardia, tratando de hacerle el juego a su compañero de ecurie Dalcahue, mientras que la seguía sin dificultad Grimsby a un cuerpo, colocándose tercero Quebranto, apareado con Trafalgar y a la retaguardia Dalcahue, esperando contenido los tramos finales.

Rosarina solo pudo marcar rumbos hasta el codo de los 1.300 metros, donde el crack de las pistas se acercó a la hija de Sin Sabor, y tomó desde ahí el comando del lote, marcando dos cuerpos de ventaja sobre la pupila de Labra, entrando al derecho el pensionista de Cavieres muy firme en sus posiciones. Frente a las galerías Quebranto fué lanzado por su jockey colocándose segundo, siendo imitado en su avance por Dalcahue, el que al final de las populares dió la impresión de que pondría en apuros al crack, pero Grimsby, requerido al freno por Ulloa, se afianzó en el puesto de honor, para cruzar el disco con un cuerpo de ventaja sobre Dalcahue. Tercero a 3 cuerpos remató Quebranto, delante de Trafalgar y Rosarina.

[illegible]

FAYAL EN EL STEEPLECHASE

Se inició el programa con una prueba de steeplechase sobre 3.200 metros, en la que se impuso nuestro indicado Fayal, no figurando en tabla Antequera, la favorita en las apuestas mútuas.

Fayal de inmediato se posesionó del sitio de honor cuando el Juez dió la partida, seguido por Patiño y más atrás Leoncavallo, Antequera, Linares, Mitrailleur y Last Tacite, cerrando el lote Argel, distanciado al fondo.

Una vez que los rivales saltaron el muro y el foso, Patiño pasó a la vanguardia, pero Fayal, de más carrera que el hijo de Brown, recuperó sus posiciones en lo plano y se corió nuevamente dos cuerpos al frente sobre Patino, ubicándose tercero Leoncavallo y enseguida Mitrailleur, retrogradando Linares y cerrando la marcha Zanzíbar con Argel.

Entre codos las distancias se acortaron, aprestándose los rivales para la lucha final y Fayal, pese a que salvó los obstáculos atravesado, se mantuvo en su puesto hasta el disco, para derrotar por dos y medio cuerpos a Leoncavallo, muy olvidado en las cotizaciones.

Tercero finalizó Mitrailleur a pescuezo delante de Patino. 5.a Antequera, 6.o Lats Tacite. 7.a Zanzíbar; 8.o Argel y último Linares.

BATATAZO DE MARISOL

Repartiendo cerca de $ 300 por cada cinco se impuso Marisol en la segunda carrera de 1.200 metros, para productos de dos años no ganadores.

En momento oportuno se alzaron las cintas, destacándose Huachoculebra en punta siendo de pronto substituido por Edgar Poe al que seguían Luisiana Huachoculebra, Birmania, Wiesbaden y Marisol, con Tentadora a la retaguardia.

En la curva, Birmania emparejó posiciones con el favorito peo luego Edgar Poe se desprendió de su rival y mantuvo el puesto de honor hasta el final de las galerías, donde avanzaron simultaneamente Luisiana y Marisol que pasaron de largo al hijo de Sin Sabor y en reñida lucha se fueron al disco, consiguiendo imponerse Marisol por 3|4 de cuerpo sobre Luisiana. Tercero a 2 cuerpos se mantuvo el favorito, delante de Magistrado. 5.a Birmania. 6.o Wiesbaden, 7.o Mar Caspio, 8.o Caplás, 9.o Huachoculebra, penúltima Tiger Lilly y último Bribonzuelo.

GABACHO EN LA TERCERA

Abonando buen dividendo se impuso Gabacho en la tercera carrera, handicap sobre 1.300 metros.

La indocilidad de Sertorio dificultó la partida y cuando se dió la señal Mimí Pinsón arrancó al frente llevando a Monarch a sus flancos y vigilados de cerca por Riberano, Koenigsmark y Lejaune, quedando en los últimos lugares Maromero con Faveur.

En este orden llegaron los rivales a la recta, deslizándose Gabacho por el lado interior mientras se abrían los punteros.

El hijo de Peter Pan trató de desprenderse de sus adversarios pero luego fué amagado en sus posiciones, siendo Sertorio el más efectivo en su avance, peró Gabacho, requerido en todo momento por Marchant, mantuvo la delantera, hasta el disco, el que cruzó con 1|2 pescuezo de ventaja sobre Sertorio. Tercero Monarch a medio cuerpo, cuarta Armande, que se encajonó en las galerías, 5.o Pretty Polly; 6.o Lejaune, 7.o Faveur; 8.o Riberano; 9.o Maromero; 10.o Bas Bleu, penúltimo Koenigsmark y último Quintana.

EMPATE SENSACIONAL

Por un empate entre Chatelaine y nuestro favorito Talquipén se resolvió la cuarta carrera, handicap sobre 1.300 metros.

Una vez que se ordeno la salida, varios rivales trataron de dirigir el lote, siendo Disraeli el que corría en punta a los pocos metros corridos vigilado por Chatelaine, actuando en los lugares siguientes Oberdán y Onne Penny y más atrás Convallaria, cerrando el paso Talquipén y Verbena, no tomando en cuenta a Leoncillo, que se volvió hacia atrás en la partida.

En la curva se abrieron los punteros, de lo que se aprovechó Oberdán para destacarse al frente y Talquipén descontaba terreno por el lado interior sin poder encontrar paso detrás de Chatelaine.

Al final de las populares Oberdán tropezó, estando a punto de rodar, y así Chatelaine se destacó al frente, al tiempo que Talquipén era sacado por fuera y avanzando como exhalación, se acercó a Chatelaine y en emocionante match se fueron al disco, requeridos enérgicamente por sus respectivos jockeys, cruzando la raya en empate.

Tercera, a uno y medio cuerpo remató Convallaria, precediendo a Oberdán, que habría ganado si no tiene contratiempos.

5.a Verbena, 6.a Onne Penny, 7.o Mastuerzo y último Disraeli, aparte de Leoncillo que se limito a terminar el recorrido al galope.

ROLAND, EN LOS 2.400 MTS.

Gran interés había despertado el handicap de fondo disputado a continuación del clásico, en el que se impuso Roland en segura atropellada final sobre Lionel.

En un momento excepcional, funcionaron las cintas, saliendo los rivales agrupados, para luego desprenderse Lionel en el sitio de honor, seguido de Patou, el que tomó la dirección de la carrera al girar la primera curva, tomando tres cuerpos de ventaja sobre Lionel, actuando a continuación Guaulemu a la misma distancia. Más atrás corrían, también separados por apreciable distancia entre sí Volteador con Almatoa y Aretino, cerrando la marcha Roland y Polvorienta.

La recta opuesta se cubrió en esta forma, y después de doblar el codo de los 1.300 metros, Lionel se acercó a Patou y las distancias se acortaron, pero antes de la curva volvió a desprenderse Patou entrando al derecho con un cuerpo de ventaja sobre Lionel, que trató vanamente de darle alcance, consiguiéndolo sólo al final de las galerías, al tiempo que Roland avanzaba con energías en los últimos 150 metros y con bríos incontenibles dió cuenta de Lionel por medio cuerpo, entrando tercero Patou a un pescuezo, precediendo a Volteador; quinto Pepe Lucho; sexto Guaulemu, séptimo Coco y Caña, octavo Casablanca; penúltima Almatoa y última Polvorienta.

AZAQUE EN LA PENULTIMA

Merecido triunfo conquistó Azaque en la penúltima competencia, handicap sobre 1,300 metros.

Palpi, Perusa, Rhea Silvia y Dalila no tomaron parte en la prueba, y los doce candidatos fueron despachados en momento favorable, señalando el camino Tirillento, seguido de Tango Bar, Monseigneur, Mecano y Dargelin. Antes de llegar a la curva, se registraron algunos cambios, pasando Monseigneur al frente, apareado de Tirillento, los que llevaban en su persecución a Tango Bar, Dargelin y Azaque, con Alí Bey y Ser Gut en los últimos lugares.

Una vez en el derecho, Monseigneur trató de afirmarse en el puesto de honor, pero frente a las populares arremetió Tango Bar y después Azaque por el medio, el que abriéndose paso consiguió desplazar a Monseigneur para irse en demanda de la victoria, cruzando la raya de sentencia con más de un cuerpo de ventaja sobre Tango Bar. Tercero se mantuvo Tirillento, delante de Mecano. Antepenúltimo Alí Bey, penúltima Villalonga y ultimo Ukari.

NUESTRO FAVORITO DE BONO

Nuestro preferido De Bono se impuso en brillante forma en la prueba de clausura, magistralmente dirigido por Agustín Gutiérrez. No demoraron la partida los nueve competidores que quedaron, después de los retiros de Caruso, Intringulis y Tex Rickard, y cuando el campo quedó libre Malico aparecio a la vanguardia, asediado por Tintoretto y Rodolfo, actuando en un segundo grupo De Bono, Atlántida y César Borgia, con Linajudo y Patache en los últimos lugares. Una vez que llegaron a la curva, las distancias se acortaron, y Malico frente a las populares recibió la ofensiva de Rodolfo y De Bono, en tanto que César Borgia algo encajonado, atropellaba con bríos y Linajudo buscaba paso inútilmente por el lado interior. Los metros finales resultaron apasionantes, pues mientras que Malico se entregaba, Rodolfo se defendía a rigor de látigo del ataque que le llevo De Bono, el que en un postrer esfuerzo consiguió sacarle medio pescuezo de ventaja poco antes de la meta. Tercero a una cabeza en tardío rush César Borgia, precediendo a Malico. 5.o Linajudo, 6.a Atlántida, 7.a Capri, penúltimo Tintoretto y último Patache.

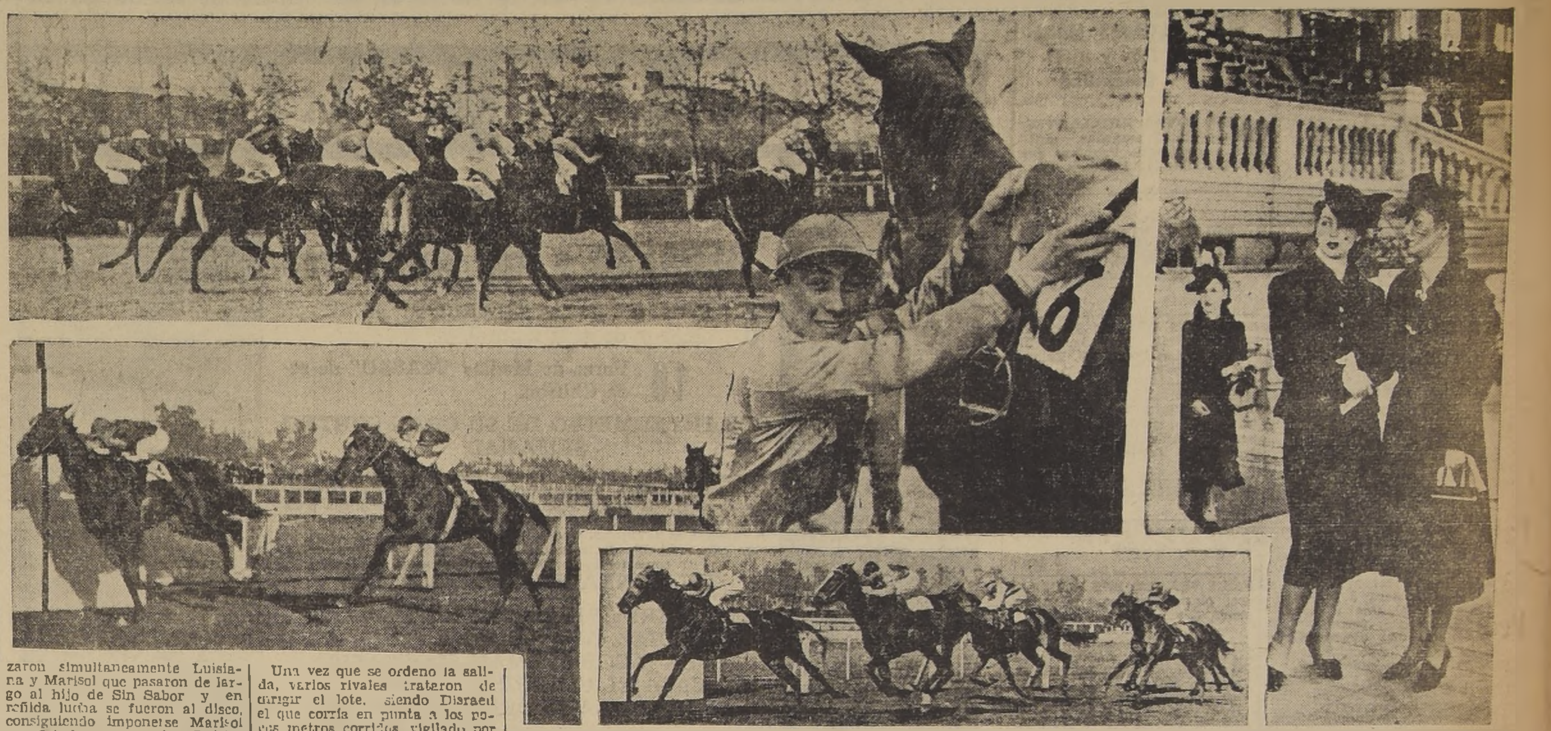

Algunos aspectos de la reunión de ayer en el Club Hípico: Arriba, la partida de la prueba de fondo, encabezando el lote Lionel.— Grimsby cruza vencedor la meta, derrotando a Dalcahue en el clásico "Valparaíso Sporting Club".— Osvaldo Ulloa, que condujo al crack, lo desensilla para verificar el peso después de la victoria.— Abajo: Marisol sorprende ruidosamente a la cátedra al salir de perdedores con un dividendo de trescientos pesos, derrotando a Luisiana y Edgard Poe.

Acuerdos de la Junta de Comisarios del C. Hípico

Se registraron los compromisos de monta de J. A. Herrera y O. Ulloa, para conducir a OWENS y ALCATRAZ en el clásico "Domingo de Toro Herrera", y el de J. Jeria para conducir a ANTEQUERA, en el clásico "Fernando Subercaseaux".

1.a CARRERA

Por haberse enfermado el jinete M. Vergara, que tenía compromiso para montar a Last Tácite, se autorizó a S. Fuentes para que la corriera.

2.a CARRERA

J. Silva (Kaput) se presentó a dar cuenta que su caballo se fué de punta al partir

El preparador de Edgar Poe se presentó a dar cuenta que E. Orellana no cumplió sus instrucciones de correr 4.o o 5.o, se multó con $ 50 A E. Orellana por no cumplir las instrucciones.

3.a CARRERA

Reclamaron: P. Flores (Monarch) contra J. Marchant (Gabacho), por cortarle su línea faltando 300 metros para la meta; D. Guzman (Lejaune) contra L. Rodríguez (Riberano), por cruzarlo en la partida, y éste contra R. Cárdenas (Mimi Pinson), por cruzarlo en la partida y molestarlo en la tierra derecha, y J. Molina (Pretty Polly) contra C. Moreno (Maromero, por abrirlo al entrar a lo derecho. Oídas las declaraciones de los jinete, se acordó no dar lugar al reclamo y notificar a los preparadores de Maromero, Gabacho y Mimí Pinson, que deben adiestrar a sus pupilos para correr. Se multó con $ 50 al preparador Segundo González, por no presentar oportunamente el compromiso de monta de Mimí Pinson.

E. Orellana (Sertorio), dió cuenta que su caballo tiró a retacarse al final.

4.a CARRERA

Reclamaron J. Morales (Verbena III) contra J. Becerra (Talquipén), éste y J. González (Disraeli), contra J. Marchant (Oberdán), por molestarlos faltando 300 metros para llegar. No se dió lugar por estimarse casual.

J. Alarcón dió cuenta que Leoncillo se abrió a los pocos metros de partir, quedando fuera de carrera.

5.a CARRERA

Se multó con $ 100 al preparador Arturo Muñoz por no presentar oportunamente el retiro de Mr. Lee. Se autorizó a O. Ulloa para conducir a Grimsby, por tener registrado el compromiso de monta con anterioridad a la suspensión impuesta por la Junta el 21.

6.a CARRERA

Se multó con $ 50 al preparador Luis A. Parada por no presentar oportunamente el compromiso de monta de Almatoa.

7.a CARRERA

Reclamaron: A. Vásquez (Casablanca) contra J. Marchant (Guaulemu), por cargarlo en la curva de los 1 300 metros, y éste a su vez contra J. Molina (Lionel), por estorbarlo en esa parte. No se dió lugar.

8.a CARRERA

J. Morales (Alí Bey) dió cuenta que fué atropellado por Ser Gut en la partida. El juez de partida cambió de colocación a Dargelín.

Reclamó L. Rodríguez (Tirillento) contra E. Castillo (Monseigneur), por cerrarlo en la recta. Se acordó notificar al preparador de Monseigneur que debe adiestrarlo para correr.

LAS CARRERAS DE AYER EN B. AIRES

BUENOS AIRES, 28.— (U. P.)—En la reunión de esta tarde en el hipódromo de Palermo se registraron los siguientes resultados:

Primera carrera.— 1.o Half Moon, por H. Moon y Pasquaroule; jinete, Leguisamo; 2.o Conforme, y 3.o Raquelino

Segunda carrera.— 1.a Hija Chic, por Jijomio y Chimene; jinete, Canal. 2.a Quinta, y 3.a Cardota.

Tercera carrera.— 1.a Succupira, por Cocles y Shore Jane; jinete Lalinde. 2.o I Must, y 3.o Jingle.

Cuarta carrera.— 1.o Mascalino, por A. Breck y M. Marie; jinete, Acosta. 2.o Tatoo, y 3.o Porthos.

Clásico "J. B. Zubiaurre".— 1.a Aconquija, por Mannering y S. Balcarce; jinete, Acosta. 2.a Mentrana, y 3.a Teruel. Ganada por 3|4 de cuerpo. Tiempo: 1.32 2|5.

Sexta carrera.—1.o Marroncito, por [illegible] y Matachita; jinete, Lalinde. 2.o Orador, y 3.o Clamert.

Séptima carrera.— 1.a Chanchurria, por Reecho y Zancadilla; jinete, Leguisamo. 2.a Miss Tonga, y 3.a Frívole.

Octava carrera.—1.o Turquestán, por Alan Breck y La Turquesa; jinete, Acosta. 2.o Lusitano, y 3.o Seguldito.

EL PREMIO IMPERIO POR 200,000 LIRAS

MILAN, 28.—(U. P.)— El Premio Imperio, por 200.000 liras, sobre 2,400 metros, fué ganado por Maenio, montado por el jinete P. Faprioli, en la pista del hipódromo de San Siro, en 2 minutos 36 tres quintos de segundos.

Segundo llegó Vezzano y, tercero, Sacrantino.

El ganador cargaba 56 kilos y las apuestas en su favor estaban en la proporción de 2 a 1.

El día estaba hermoso, la pista pesada y una numerosa concurrencia presenció la carrera.

CONCURSO PARA CONTADORES DE IMPUESTOS INTERNOS

La Inscripción para este Concurso se ha postergado hasta el 30 del presente y las pruebas para el 3 de Junio próximo.

LA DIRECCION.

PESE A LA
ENORME ALZA DE LOS HILADOS
LA FABRICA DE CALCETINES
DEBIDO A SUS ENORMES EXISTENCIAS CONTINUARA CON SU SISTEMA DE
VENTA-REMATE
(A MAYOR COMPRA MAYOR REBAJA)
FIJESE EN LA DIFERENCIA:
CALCETINES de hilo refuerzo triple, el par .. .. $ 5.90
Por media docena, $ 4.90. Por docena, el par .. 3.90
DE HILO retorcido refuerzo triple, el par.. .. .. 6.50
Por media docena, $ 5.50. Por docena, el par .. 4.50
BORLON refuerzo triple para niños 7 y 8, el par .. 5.80
por medio docena, $ 4.80. Por docena, el par .. 3.80
BORLON refuerzo triple para niños 9 y 10, el par .. 6.40
por media docena, $ 5.40. Por docena, el par.. .. 4.40
FABRICA DE CALCETINES
BELLAVISTA 0503. FINAL DE LOS CARROS 9.

Bocalmin
las pastillas que desinfectan boca y garganta
Eficaz y económico!
Contra resfriados, dolor de garganta.— Previene contra infecciones.

$ 180.00
HECHURAS DE FORRO FINO
$ 320.00
ternos sobre medida, casimir importado, forro seda.
CASA BLANCO Y NEGRO,
SAN DIEGO 412.

DEPARTAMENTO de ABASTECIMIENTO
Servicio de Cesantía

Ponemos en conocimiento del Comercio en General que es de imprescindible necesidad, para este Departamento, contar con todas las facturas pendientes a más tardar el 31 del mes en curso. Pasada esta fecha su tramitación no podrá hacerse en forma expedita.

JEFE ABASTECIMIENTO.

RESULTADOS GENERALES DE LAS CARRERAS DE AYER (PISTA LIVIANA)

Primera carrera. — Premio COLMO. — 3,200 metros vallas. — $ 6,000 al 1.o.

	Gan.	Pl.
1.o FAYAL, con 70 kilos, por Tagore y Mythologie, de la Suc. de don Manuel J. Prieto, jinete R. Balbontín	1573	675
2.o Leoncavallo 71, B. 2.o Rojas	78	87
3.o Mitrailleur 69, A. Alzamora	938	568
4.o Patino 60, J. Galleguillos	285	150
0 Antequera 74, J. Jerla	1735	429
0 Last Tacite 73, S. Fuentes	461	153
0 Argel 69, Tte. Echeverría	97	72
0 Linares 60, Av. González	45	43
0 Zanzibar 60, F. Olguín	246	[illegible]
	5470	2409

Ganada por 2 1|2 cuerpos; el 3.o a pescuezo.
Tiempo: 3.51 1|5.
No corrió Misionero.
Preparador del ganador: Carlos Muñoz.

DIVIDENDOS

Ganador de Fayal	$ [illegible]
Placé de Fayal	6.80
Placé de Leoncavallo	13.70
Placé de Mitrailleur	[illegible]

Segunda carrera. — Premio KALANDOR — 1,200 metros. — $ 3,000 al 1.o.

	Gan.	Pl.
1.o MARISOL, con 54 kilos, por Samuray y Mar y Cel, del Stud Barcelona, jinete R. Cárdenas	[illegible]	[illegible]
2.o Luisiana 52, P. Flores	1479	1157
3.o Edgar Poe 51, E. Orellana	[illegible]	[illegible]
4.o Magistrado 54, J. Becerra	[illegible]	[illegible]
0 Bribonzuelo 51, L. Muñoz	[illegible]	[illegible]
0 Caplás [illegible]	[illegible]	400
0 Huachoculebra [illegible] M. Quezada	2001	[illegible]
0 [illegible] A. Vásquez	[illegible]	[illegible]
[illegible]	[illegible]	[illegible]
[illegible]	[illegible]	[illegible]
[illegible]	[illegible]	[illegible]
[illegible]	[illegible]	[illegible]
0 Birmania 52, E. Castillo	515	565
0 Tiger Lily 52, H. Duque	416	427
	16542	8435

Ganada por 3|4 cuerpo; el 3.o a 2 cuerpos.
Tiempo: 1.13 2|5.
Preparador del ganador: A. Breque.
No corrieron: Juguetón, Malime, Manco Capac y Negro el Ocho.

DIVIDENDOS

Ganador de Marisol	$ 299.20
Placé de Marisol	28.60
Placé de Luisiana	8.70
Placé de Edgard Poe	6.30

Tercera carrera. — Premio KEY WEST. — 1,300 metros. — $ 6,000 al 1.o.

	Gan.	Pl.
1.o GABACHO, con 46 kilos, por Peter Pan y Sin Duda, del señor S. Agliatti, jinete J. F. Marchant	1779	1177
2.o Sertorio 49, E. Orellana	1565	900
3.o Monarch 55, P. Flores	5510	3384
4.o Armande 57, J. A. Herrera	1446	677
0 Koenigsmark 61, E. Castillo	559	346
0 Mimi Pinsón 58, R. Cárdenas	782	389
0 Bas Bleu 57, J. Morales	3234	1465
0 Quintana 57, A. Villarroel	326	176
0 Lejaunne 50, D. Guzmán	1060	581
0 Favéur 51, J. Becerra	2436	1391
0 Pretty Polly 51, J. Molina	1078	597
0 Riberano 43, L. Rodríguez	2287	1124
0 Maromero 40, C. Moreno	625	481
	22697	12944

Ganada por 1|2 pescuezo; el 3.o a 1|2 cuerpo.
Tiempo: 1 19 1|5.
Preparador del ganador: Art. Cavieres.
No corrieron: Reñaca, Agresor, Nocaimo, Alberty y Montresor.

DIVIDENDOS

Ganador de Gabacho	$ [illegible]
Placé de Gabacho	[illegible]
Placé de Sertorio	[illegible]
Placé de Monarch	[illegible]

Cuarta carrera. — Premio KASHMIR. — 1,300 metros. — $ 6,500 al 1.o.

	Gan.	Pl.
1.o CHATELAINE, con 40 kilos, por Sparus y Lady Love, del Stud Williams, jinete R. Zamudio	4886	2498
1.o TALQUIPEN, con 46 kilos, por Knocker y Bien Linda, del señor Manuel Palma, jinete J. Becerra	8206	[illegible]
3.o Convallaria 47, Alej. Bravo	2198	[illegible]
4.o Oberdán 49, J. Marchant	10310	[illegible]
0 Verbena III 59, J. Morales	1644	[illegible]
0 Disraeli 54, J. González	3274	[illegible]
0 One Penny 55, L. Morgado	4424	[illegible]
0 Leoncillo 34, J. Alarcón	3594	[illegible]
0 Mastuerzo 49, C. Leiva	2121	[illegible]
	40634	20409

Ganada en empate; el 3.o a 1 1|2 cuerpos.
Tiempo: 1' 19" 1|5.
Preparador de los ganadores: Edo. Inda y J. Carrasco, respectivamente.
No corrió Senday.

DIVIDENDOS

Ganador de Chatelaine	$ 16.—
Ganador de Talquipén	11.60
Placé de Chatelaine	11.50
Placé de Talquipén	9.10
Placé de Convallaria	20.80

Quinta carrera. — Premio VALPARAISO SPORTING CLUB. — (Clásico). — 2,000 metros. — $ 25 000 al 1.o.

	Gan.	Pl.
1.o GRIMSBY, con 58 kilos, por Poor Chap y La Gitana, del señor P. Rojas R., jinete O. Ulloa	9880	5676
2.o Dalcahue 58, J. A. Herrera	666	517
3.o Quebranto 58, L. A. Morgado	1001	387
4.o Trafalgar 61, J. Carrasco	933	430
5.o Rosarina 50, E. Castillo	494	467
	12994	7977

Ganada por 1 cuerpo, el 3.o a 3 cuerpos
Tiempo: 2.3 2|5
Preparador del ganador: J. Cavieres
No corrieron: Mister Lee, Rotschild, Pepe Lucho y Procura.

DIVIDENDOS

Ganador de Grimsby	$ 5.60
Placé de Grimsby	5.30
Placé de Quebranto	7.80
Dupla: Grimsby-Dalcahue	16.80

Sexta carrera. — Premio KURICHANA. — 2,400 metros. — $ 12,000 al 1.o.

	Gan.	Pl.
1.o ROLAND, con 46 kilos, por El Maestro y Rhona, del Stud Dublin, jinete E. Orellana	[illegible]	2510
2.o Lyonel 50, J. Molina	[illegible]	2986
3.o Patou 51, F. Santander	[illegible]	1452
4.o Volteador 48, J. Marchant	[illegible]	2128
0 Almatoa 59, E. Castillo	[illegible]	3339
0 Aretino 52, J. Carrasco	[illegible]	3399
0 Casablanca 48, A. Vásquez	[illegible]	1566
0 Coco y Caña 47, R. Zamudio	[illegible]	1183
0 Guaulemu 46, J. E. Ulloa	[illegible]	1347
0 Pepe Lucho 46, L. Jara	[illegible]	1068
0 Polvorienta 46, J. Becerra	[illegible]	1524
	48309	22802

Ganada por 1|2 cuerpo; el 3.o a 1 pescuezo.
Tiempo: 2' 30".
Preparador del ganador: Guillermo Valenzuela
No corrieron: El Chuncho, Mercurial, Tafí Dúctil y Gran Muñeca.

DIVIDENDOS

Ganador de Roland	$ 38 —
Placé de Roland	13.30
Placé de Lyonel	12 —
Placé de Patou	19.40

Séptima carrera. — Premio KOST. — 1,300 metros. —$ 6.000 al 1.o.

	Gan.	Pl.
1.o AZAQUE, con 34 kilos, por Falso Dios y Azpeitia, del señor Humberto Pérez, jinete J. Carrasco	[illegible]	1794
2.o Tango Bar 32, J. Marchant	[illegible]	2364
3.o Tirillento 49, L. Rodríguez	[illegible]	1276
4.o Mecano 53, P. Flores	21879	7514
0 Alí Bey 59, J. Morales	5837	1973
0 Pehuenco 57, L. Morgado	629	266
0 Monseigneur 52, E. Castillo	4270	1942
0 Dargelin 51, R. Zamudio	3384	1540
0 Ser Gut 52, J. Becerra	1860	956
0 Ukari 52, Ab. Silva	373	[illegible]
0 Villalonga 50, A. Vásquez	1227	[illegible]
0 Levantisco 48, L. Rodríguez	3760	2146
	56593	23323

Ganada por 1 1|2 cuerpos; el 3.o a 1|2 cuerpo.
Tiempo: 1' 19".
Preparador del ganador: Humberto Pérez.
No corrieron: Palpi, Perusa, Rhea Silvia y Dalila.

DIVIDENDOS

Ganador de Azaque	$ 57.80
Placé de Azaque	17.60
Placé de Tango Bar	12.20
Placé de Tirillento	27.70

Octava carrera. — Premio KODAK. — 1,300 metros. —$ 8,000 al 1.o.

	Gan.	Pl.
1.o DE BONO, con 55 kilos, por Omer Emeth y La Razón, del señor Fernando Moller, jinete A. Gutiérrez	13569	4941
2.o Rodolfo 55, J. Carrasco	8355	3208
3.o César Borgia 49, J. Marchant	12353	3423
4.o Malico 47, E. A. Vásquez	12849	3524
0 Atlántida 56, M. Quezada	1641	577
0 Linajudo 51, J. Molina	6043	2237
0 Patache 51, Osc. Rivera	522	290
0 Tintoretto 51, R. Cárdenas	6712	2094
0 Capri 47, Alej. Bravo	2931	939
	64995	21274

Ganada por 1|2 pescuezo; el 3.o a cabeza.
Tiempo: 1' 18".
No corrieron: Intringulis, Tex Rickard y Caruso.
Preparador del ganador: C. Muñoz

DIVIDENDOS

Ganador de De Bono	$ 20.40
Placé de De Bono	7.20
Placé de Rodolfo	8.40
Placé de C. Borgia	8.20

AVISOS ECONOMICOS CLASIFICADOS

BARRACA DE FIERRO
Hinze y Bostelmann
Chacabuco 61
TELEFONO 90369
Fierro

Indice de Avisos Económicos Clasificados

1.—Alhajas, monedas y antigüedades.
2.—Automóviles, compraventa.
3.—Neumáticos y accesorios.
4.—Rodados en general.
5.—Arriendos buscados:
  —Casas, chalets.
  —Departamentos, piezas
  —Locales y oficinas.
6.—Arriendos ofrecidos:
  —Casas, chalets.
  —Departamentos, piezas.
  —Locales y oficinas.
  —Garages.
7.—Turismo y veraneo.
8.—Artículos para deportes.
9.—Arboles, plantas y flores.
10.—Armas, caza, pesca.
11.—Artículos de escritorio, librerías e imprentas.
12.—Abarrotes y comestibles.
13.—Aves, animales y talajes.
14.—Belleza y peluquería.
15.—Compraventas varias.
16.—Sastrerías e indumentaria.
17.—Diversos.
18.—Educación e instrucción
19.—Profesionales varios.
20.—Empleados ofrecidos:
  —Profs. Parts.
  —Domésticos.
21.—Empleados buscados:
  —Profs. Parts.
  —Domésticos.
22.—Estatutos sociales.
23.—Frutos del país.
24.—Hoteles y restaurantes.
  —Residenciales y pensiones.
25.—Modas, interés para el hogar.
36.—Metales, minerales.
27.—Mudanzas y transportes.
28.—Muebles y menajes en general.
29.—Materiales de construcción.
30.—Máquinas registradoras, escribir y coser.
31.—Motores, maquinarias y artículos eléctricos.
32.—Negocios e instalaciones, compraventa.
33.—Operarios y obreros ofrecidos.
34.—Operarios y obreros buscados
—Objetos y animales perdidos.
—Propiedades compran:
  —Casas, chalets.
  —Quintas, sitios.
  —Fundos, chacras.
—Propiedades venden:
  —Casas, chalets.
  —Quintas, sitios.
  —Fundos, chacras.
38.—Quintas, chacras y fundos.
39.—Productos medicinales y drogas.
40.—Préstamos, acciones, bonos y socios.
41.—Propuestas públicas y particulares.
42.—Personas buscadas.
43.—Permutas.
44.—Radios, pianos, fonógrafos y otros.
45.—Restaurantes y sitios de recreo.
46.—Remates voluntarios.
47.—Citaciones y notificaciones.
48.—Talleres y composturas.
49.—Tintorerías y lavanderías.
50.—Artículos sanitarios.
51.—Utiles científicos.
52.—Vinos y viñas.

AGENCIAS — de — "LA NACION"

PARA LA RECEPCION DE AVISOS ECONOMICOS:

SAN DIEGO 1169.— Teléf. 76035

Cigarrería y Camisería "El Record".

FERIA MATADERO N.o 43
Arturo Prat 1851.

PORTAL EDWARDS 2748, Cigarrería.

PORTAL EDWARDS 2752. Cigarrería.

SAN PABLO 3258 Peluquería.

MAPOCHO 2874. Peluquería

PROVIDENCIA 1340

MAULE 1006

RECOLETA 794. Peluquería "París" Lavandería

DOMINICA 335, Lavandería Higiénica.

INDEPENDENCIA 219 Agencia de Empleos.

SAN FRANCISCO 102, ESQ. ALONSO OVALLE Librería.

En las Agencias se reciben avisos hasta las 8 P. M.

1) ALHAJAS, MONEDAS y ANTIGÜEDADES

PARA COMPOSTURAS GARANTIDAS de relojes: "Méndez". 5 junio

COMPRA VENTA DE ANTIGUEDADES Y JOYAS
AVDA B O'HIGGINS 1017
TELEFONO 60629
FRENTE UNIVERSIDAD CHILE
28 May.

1) ALHAJAS, MONEDAS y ANTIGUEDADES

¡¡¡ORO, JOYAS, BRILLANTES, platino, plata, monedas antiguas, necesitamos. Pagamos precios increíbles!!! Bandera 72. Jun. 27.

BOLETO, JOYAS, BRILLANTES, oro, compro. Nueva York 25, costado Club de la Unión.

ARGOLLAS ORO, 14 Y 18 KILATES, macizas, grabadas, desde $ 96 par. San Diego 780. Relojería Sportman. 31 Myo.

¡¡¡CASA REAL!!! ORO, JOYAS, brillantes, fantasías compraventa, composturas. Transformaciones. Compañía 1025 (frente Teatro Real). Teléfono 65855. 31 Myo.

PARA COMPROMISOS: "MENDEZ". 5 junio

PARA TRANSFORMACIONES de joyas: "Méndez". 5 junio

PARA VENDER SUS ALHAJAS oro, plata, platino, brillantes, acuda a "Méndez". 5 junio

JOYERIA "EL ZAFIRO", DE Miguel Méndez, San Antonio 30. Teléfono 86336. 5 junio

¡¡NOVIOS!! PARA ARGOLLAS Fábrica Sostin. Nueva York 86 10 Junio

JOYAS, ORO, BOLETOS COMPRA fábrica joyas. El Cronómetro Suizo. Agustinas 889. Casa fundada 1916. Especialidad composturas relojes finos. 5 Jun.

BOLETOS AGENCIA DE joyas compro, pagando altos precios. Avda Bernardo O'Higgins 1017. 15 junio

BRILLANTES, JOYAS, ORO, plata, monedas, compramos, superando cualquiera oferta. Cambio internacional. Huérfanos 1045, frente Teatro Splendid. (junio 19

CINCO RUEDAS FORD. NEUMÁTICOS 6.50x16 flamantes, ocasión. Londres 11.

MONEDAS DE ORO, plata, pagamos los más altos precios. Av. B. O'Higgins 1017. 22 junio

2) AUTOMOVILES, COMPRAVENTA

LUIS MIRANDA, PROFESOR autorizado, enseña manejar automóviles. Almirante Barroso 755. 23 Jun.

MECANICA AUTOMOVILES trabajos garantidos. San Pablo esquina A. Barroso.

CONTRA REUMATISMO: ¡¡Obleas Chinas Li-Wu-Pat!! 26 Jun.

VENDO CAMIONETA G.M.C. Forros nuevos. Población Manuel Montt. Carlos Medina 808. 29 Myo.

DE OCASION VENDO FLAMANTE Oldsmobile cerrado. 2 puertas. $ 5,500. Delicias 2440

WILLYS SEDAN, 1938, OCASIÓN. Carrera 440. 2 Jun.

$ 3,250. CHEVROLET turismo veintiocho, gran ocasión. Delicias 2783.

3) NEUMATICOS Y ACCESORIOS

VULCANIZACION "ARGENTINA". Trabajos garantidos, precios muy bajos. Diez de Julio 1840 3 junio

PISTONES DE ALUMINIO y anillos para todas marcas de automóviles, ofrece Ahumada Hnos. Edison 4156. Teléfono 63569.

4) RODADOS EN GENERAL

CARRETELA NUEVA, DOY EN explotación, a medias, verla. Tratar: Aurora Mira 1010. Teléfono 51984.

PARA MONTURAS Y ARNESES, Talabartería El Caballo Alazán. San Diego 1475.

5) ARRIENDOS BUSCADOS:

NECESITO ARRENDAR DEPARTAMENTO chico amoblado para garzoniere, barrio central. C. H. Casilla 3365.

CONTRA RESFRIO: ¡¡OBLEAS Chinas Li- Wu- Pat!! 26 Jun.

MATRIMONIO HONORABLE con niñito, necesita casa chica para el 1.o de julio. Prefiere barrio alto o Ñuñoa. Dirigirse a R. S. Casilla 1609. 6 Jnio.

URGENTEMENTE NECESITO en barrio Los Leones, casa habitación. Pago de 1,500 a 2,500. Apoquindo 16. Teléfono 40580 29 Mayo.

TODOS LOS SABADOS

Los Avisos Económicos

REGALAN a sus Avisadores

5 Pares de Medias "MARCOV" de crépe y de seda natural, y

10 Pares de Medias "MASSU" de seda Chiffon.

POR INTERMEDIO DE SU GRAN SORTEO SEMANAL

Las nuevas Medias "MASSU" Chiffon 1,200, están fabricadas con un material novísimo, usado solamente por las fábricas de prestigio mundial y la exclusividad para Chile ha sido designada para la fabricación de las Medias "MASSU" Chiffon 1,200. Permita que los comerciantes, cuyas direcciones insertamos en ésta, le orienten sobre esta maravilla de la industria textil, pues no es una media como todas, es una completa novedad.

EN VENTA EN SANTIAGO EN:

CALCETERIA NINFA, Huérfanos 944.
CASA DIEZ, Ahumada 183.
CASA JACOB SELMAN, Monjitas 810.
CASA EL GUIPUR, Estado 264.
CASA LA FLORIDA, Estado 320.

Su aviso económico que usted ORDENE CUALQUIER DIA DE LA SEMANA, tendrá opción a ser favorecido con un PAR de estas finísimas MEDIAS

LOS DOMINGOS PUBLICAREMOS LA LISTA DE LOS AVISADORES FAVORECIDOS EN NUESTRO SORTEO DE LA SEMANA.

6) ARRIENDOS OFRECIDOS

REGIA CASA PARA GENTE que quiera vivir bien, 12 piezas, 2 baños, Vergara y Blanco Encalada, arriendo $ 1,000. Tratar Lord Cochrane 66.

ARRIENDASE BUENA CASA en Avenida España. Verla y tratar: Avenida España N.o 141

ARRIENDO REGIA CASA, 12 piezas, baño instalado, verla, de 10 a 12, y 2 a 4. Vergara 768. 29 May.

ARRIENDO TERRENO, ZONA Industrial, inmediato Desvío y Estación. Huérfanos 1062, oficina 21. Tapia. 29 May.

600. ARRIENDASE EXTENSO bungalow, gran quinta, paradero 28, Cisterna 21 de Mayo 220, teléfono 52240. Tratar: Concepción 367. 29 Myo.

DEPART. Y PIEZAS

ESPLENDIDAS PIEZAS arriéndase en Galería Alessandri N.o 25 tercer piso, departamento N.o 6. (junio 5

ARRIENDASE DEPARTAMENTO dos piezas asoleadas baño, pleno centro. San Pablo 1388.

GRAN LOCAL APROPIADO para bodega con casa habitación, arriendo, San Joaquín 864. 31 mayo

ARRIENDO UNA PIEZA GRANDE, Delicias 24 B.

PROPIETARIA ARRIENDA PIEZAS, personas honorables. Maule 774. Mayo, 29

ARRIENDO REGIA PIEZA A persona sola. San Isidro 221. 29 May.

A PERSONA HONORABLE. arriendo pieza, barrio Santa Elena. Fono 50013. 31 May.

6) ARRIENDOS OFRECIDOS:

SE ARRIENDAN PIEZAS A personas solas. Catedral 1239 30 Myo.

Locales y Oficinas

PEDRO TORRES 376. ÑUÑOA. Población Banco Chile, modernos locales para almacén y carnicería. Junio, 5

400, ARRIENDASE LOCAL, GALPONES con casa, portón. Rogelio Ugarte 1875. 29 Mayo.

8) ARTICULOS PARA DEPORTES

FABRICA MESAS PING-PONG y accesorios. Arturo Prat 571.

¡¡¡$ 150!!! SKIS, CON FIJACIONES, importados, regulables y bastones. Armería San Diego 59. 25 Jun.

9) ARBOLES, PLANTAS Y FLORES

GRAN SURTIDO BULBOS DE flores y semillas en general. Semillería Valenzuela. Mercado Central. Despacho provincia contra reembolso. 10 Jun.

COMPRE SUS ARBOLES FRUTALES y forestales al Criadero Sta. Marta, San Diego 2299, esquina Placer. Ciprés, Macrocarpa especial para cercos, Eucaliptus, pinos insignis para bosques. 27 Jnio.

9) ARBOLES, PLANTAS Y FLORES

ARBOLES FRUTALES A LA vista ofrece Criadero Corrial. Local de ventas: Alameda esq. Arturo Prat. El vivero está situado lado Estación Renca. 21 junio

PLANTAS PARA JARDINES, valioso surtido, ofrece Jardín París. Mido. Avenida Manuel Montt 1079. Providencia. Junio, 3

EUCALIPTUS, MACROCARPAS, pinos insignes, plantas de jardín, frutales y forestales en general, ofrece: Jardín Linderos. Bandera 656.

TODA CLASE DE FRUTALES Y cipreses, eucaliptus, acacio rosado, olmo bola, álamo común, álamo boleana, tilo, frutillas champas de espárrago, parras para parrones, alcachofas. Vende: C. Leonidas Pérez Llanes. Avenida Portugal 71.

12) ABARROTES Y COMESTIBLES

PAPAYA "BROCKWAY" SIEMPRE la mejor. Exíjala a su repartidor. Teléfono 51833. 22 Jun.

MOLDES DE ALUMINIO A la Europea para cocer jamones, ofrece en dos tamaños igual que los importados. La "Fundición Grajales", calle Grajales 2548. Santiago (junio 1 o

"FARO" choricero
El mejor PIMENTON para todo clase de embutidos.
Chorizos y condimentos en general.
Ofrece a precios de Fábrica:
ROSA M. DE RUBIO.— MATADERO MUNICIPAL 262
13 Junio.

13) AVES, ANIMALES Y TALAJES

HUESO MOLIDO ESTERILIZADO para gallinas y animales, vende Fábrica de Botones. Arturo Prat 1490.

FORRAJE, AFRECHO DE avena especial para caballares y vacunos. Altamente nutritivo. Precios sin envase: Puesto Fábrica $ 20, 100 kils. Puesto domicilio $ 22, 100 kls. Bellavista 0813. Teléfono 66954. Mayo, 29

HAGA PONER A SUS GALLINAS, con alimentos de buena calidad y proteinas suficientes, comprando sus componentes a fabricantes que cuentan con los más modernos prodecimientos, como ser: carne, pescado, hueso molida, sangre disecada al vacío. Santa Rosa 3996. Teléfono 17. Rural. Despachos rápidos, precios convenientes. 9 Jun.

CHANCHOS RUBIOS, VENDO. Irarrázaval 5499.

14) BELLEZA Y PELUQUERIA

SENOS LEVANTADOS, DUROS, usando obleas Lactogenina. 31 Mayo.

$ 25, PERMANENTE SIN ELECTRICIDAD, Peluquería Venus. San Pablo 2871. 11 junio

ONDULACION PERMANENTE al Croquiñol, sin electricidad, desde 25 pesos. Peluquería de la Cruz. San Antonio 380. 21 junio

SILLONES TIPO AMERICANO, gran oportunidad. Cóndor 1046. Mayo, 29

14) BELLEZA Y PELUQUERIA

25 PESOS. HERMOSA PERMANENTE aceite importado, sin electricidad. Duración 10 meses, Reserve hora. Lazo Villacura, Puente 562, tercer piso. 30 Myo.

15) COMPRAVENTAS VARIAS

VARIOS TAMBORES, BARRILEROS de 20 a 50 litros, para plantas, compro partida. Avenida Manuel Montt 1079.

COMPRO TUBOS VACIOS ácido carbónico. Delicias 1737. (junio 2

TONELEROS, GRAN PARTIDA duelas y zunchos, vendo, cualquier precio. Exposición 250.

BOTELLAS, CAJAS CERVECERAS, tubos, ácido carbónico compro. Santa Rosa 1855.

BOTELLAS, CAJAS CERVECERAS, tubos, ácido carbónico compro. Santa Rosa 1855. Jun. 26

VENDO SILLA INGLESA MONTAR. Rancagua 045.

CONTRA RESFRIO: ¡¡OBLEAS Chinas Li-Wu-Pat!! 26 Jun.

SE VENDE MOLDE, FIDEO FINO grueso diámetro: 11 pulgadas. Alonso Ovalle 382. 29 Myo.

16) SASTRERIAS E INDUMENTARIAS

¡¡GRAN MENTALISTA!! QUIROMANTICA. Orientará su destino, salvando dificultades. Recoleta 1179. 29 May.

DE INTERES PARA UD.

ENTRE MILES, DESTACAMOS ESTAS SEIS OFERTAS DE NUESTROS AVISOS ECONOMICOS CLASIFICADOS

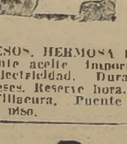

25 PESOS. HERMOSA PERMANENTE aceite importado, sin electricidad. Duración 10 meses. Reserve hora. Lazo Villacura, Puente 562, tercer piso.

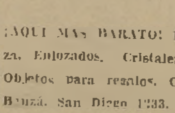

¡AQUI MAS BARATO! LOZA, Enlozados, Cristalería, Objetos para regalos. Casa Banzá. San Diego 1233.

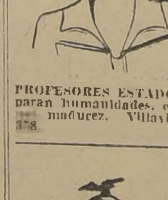

PROFESORES ESTADO Preparan humanidades, exámenes madurez. Villavicencio 358

TEJIDOS FINOS, NOVEDOSOS, casacas, paletoes escoceses. Blusas, bavaderos 15 pesos; batones Jaipa doble, $ 125; trajes tejidos; Fábrica Francesa, Avenida Matta 1049.

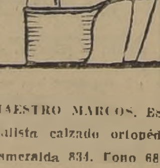

MAESTRO MARCOS, ESPECIALISTA calzado ortopédico. Esmeralda 834. Fono 68666.

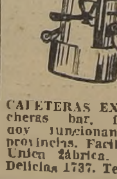

CAFETERAS EXPRESS, Lonchera bar, fuente soda, hoy funcionando aquí o provincias. Facilidades pago. Unica fábrica. R. Correa Delicias 1737. Teléfono 80596

AVISE UD. EN "LA NACION"

16) SASTRERIAS E INDUMENTARIAS

REINALDO ROJAS B., SASTRE cortador, primer orden, diplomado en Buenos Aires. Hechuras, 150; viraduras, zurcidos invisibles. Trajes sastre señoras. Santo Domingo 1124. ¡No confundir! Teléfono 64499.

VISTA EN SASTRERIA "ARGENTINA". San Pablo 1279, fono 69093. Grandes facilidades. Casimires última novedad 10 Junio.

SASTRERIA "LA ELEGANCIA" ofrece ternos y abrigos sobre medida, grandes facilidades pago. San Pablo 2585. 11 Myo.

SASTRERIA EL CREDITO Nuevo. Entrega ternos y abrigos con grandes facilidades de pago. San Pablo 2675. 31 mayo

SASTRERIA CASELLI LEMBI: Abrigos, ternos forro seda, 340 pesos; hechuras finas, 160; viraduras, precios módicos. San Diego 736. Teléfono 52118. (No confundir), pasado Diez de Julio.

SASTRERIA SALAZAR, caballeros, niños. Extenso surtido, corte elegante. Precios incompetibles. Visítela. Alameda 2783. Mandamos a provincias, contra reembolsos. 6 Jun.

¡¡ATENCION!! SASTRERIA Jara, Carmen 9. Recibe hechuras, viraduras, arreglos desde diez pesos. (junio 16

SASTRERIA PARIS: ENTREGAMOS ternos, abrigos gran facilidades, virados, transformamos ternos a trajes sastres, atendemos domicilio. Teléfono 51133. San Diego 741. (junio 4

CASIMIRES NACIONALES, desde $ 25 metro, importados $ 55. Depósito directo de fábricas. Casa Salazar". Alameda 2783. Mandamos a provincias contra reembolso. 6 Jun.

LOS MEJORES ABRIGOS DE medida. Sastrería RHODE, Bascuñán 76. 29 M.

SASTRERIA "EL CREDITO Moderno". Independencia 548.— Ofrece grandes facilidades, gran stoke de casimires, para ternos y abrigos. 10 Junio.

EL ZURCIDOR JAPONES, SAN Diego 228. Teléfono 86667. 14 Jun.

390, TRAJES, ABRIGOS, FORRO seda, Guendelman, sastres. San Diego 852, lado Teatro Caupolicán. 22 junio

PULL-OVER PARA CABALLEROS, dibujos modernos, regio colorido $ 19; descuentos a comerciantes. Fábrica Francesa. Avenida Matta 1049. 4 junio

SASTRERIA CHESTERFIELD. abrigos confeccionados, trajes para caballeros, amplios créditos. San Diego 63. Fono 88563. 22 junio

SASTRERIA CASELLI LEMBI: Abrigos, ternos forro seda, 340 pesos; hechuras finas 160; viraduras, precios módicos. San Diego 736. Teléfono 52118. (No confundir), pasado Diez de Julio. 26 Junio

Artículos para el campo

MANTAS DE CASTILLA, PONCHOS de lana y ropa para obreros. Precios ocasión. Bazar Los Dos Caballos Blancos, B. O'Higgins 3361.

17) DIVERSOS

RUEGO DON EDMUNDO SIR escribirme Merced 763, su dirección. — W. Moller.

CONCESIONARIO NECESITA Sociedad con personería jurídica. Ofertas por escrito a: G. H. E., Riquelme 831. 4 jun.

18) EDUCACION E INSTRUCCION

CURSOS DIURNOS, NOCTURNOS, individuales, colectivos: Contabilidad, taquigrafía, redaccion, aritmética, inglés, ortografía. Profesores especializados. Escritura máquina, garantízase enseñanza perfecta, quince días. Solicite prospectos. Instituto Contabilidad de Chile. Fundado 1922. Santo Domingo 1030 (cerca Puente). Teléfono 69595.

DIPLOMESE: COMERCIO, TELEGRAFÍA, dactilografía, modas, sombreros, peluquería, manicure: cursos rápidos. Instituto Técnico. Rosas 949. 7 junio

PROFESORES ESTADO PREPARAN humanidades, exámenes madurez. Villavicencio 358. (junio 4

INSTITUTO MORALES MATTA. San Antonio 224. Cursos diurnos, nocturnos, contabilidad, taquigrafía, idiomas, dactilografía en 15 días. Matrícula abierta. 31 Mayo.

APRENDA ESCRITURA MAQUINA en la mejor academia; garantízase enseñanza perfecta, al tacto quince días. Cursos diurnos, nocturnos. Solicite prospectos. Instituto Contabilidad de Chile. Fundado 1922. Santo Domingo 1030 (cerca Puente). Teléfono 69595.

DACTILOGRAFIA AL TACTO, aritmética comercial, idiomas, enseñanza. Villavicencio 358. (Junio 4

PARAGUAS
cómprelos con tiempo
CASA SAFFIE
PUENTE 666
BANDERA 766
29 mayo

18) EDUCACION E INSTRUCCION

¡¡¡SEÑORA!!! ¡¡¡SEÑORITA!!! Acreditadas Escuelas, Politécnicas, Profesionales "Díaz-Gascone" (Primeras Chile. Fundada 1914). Oficialmente reconocidas Gobierno. Sin competencia. Compare; visítenos. Internado regio, económico. Diplomas verdaderos. ¡¡¡Apresúrese!!! Pida prospectos informativos. Sto. Domingo 670. Teléfono 60468. 31 mayo

APRENDA INGLES CORRECTAMENTE. Método propio. Instituto Angloamericano. Huérfanos 1235.

ENSEÑANZA PRACTICA, COMPLETA psicológicamente por el doctor Aguirre Rojas, graduado "The New York Institute of Sciencie", Rochester, de hipnotismo, magnetismo, sugestión, evolución mental. Catedral 1473, altos. 29 May.

COMERCIAL FEMENINO. Sto. Domingo 739. Comienza nuevo curso de contabilidad, aritmética comercial, taquigrafía y dactilografía. Matrícula abierta. 5 Jun.

DACTILOGRAFIA: CURSOS un mes. Vergara 492. Mayo 29

HOY MISMO ESTUDIE TAQUIGRAFÍA "Gregg". Precios módicos. Horarios cómodos.

HOY MISMO ESTUDIE TAQUIGRAFÍA "Gregg". Precios módicos. Horarios cómodos. San Isidro 221.

CONTRA DOLOR DE CABEZA: ¡¡Obleas Chinas Li-Wu-Pat!! 26 Jun.

ESTUDIE CONTABILIDAD, TAQUIGRAFÍA y dactilografía en 15 días. Morandé 450, tercer piso. 9 Jun.

INSTITUTO DE DACTILOGRAFÍA "Independencia". Aprenda dactilografía, comercio en un mes. Independencia 318. 30 May.

CONTABILIDAD, TAQUIGRAFÍA, redacción, aritmética, inglés, castellano. Cursos diurnos, nocturnos, individuales, colectivos. Enseñanza perfecta, escritura máquina, quince días. Pida prospectos. Instituto Comercial. Santo Domingo 690. Teléfono 69982.

ECOLE PROFESSIONNELE Francaisa "Suzanne Rousset"; única Escuela Profesional Francesa, fundada en 1927, autorizada y registrada, Agustinas 879. $ 10 mensuales. Cursos rápidos, "Corte y Confección", "Sombreros", "Peluquería y Peinados", "Sastrería", "Mecánica Dental", "Dactilografía". Francés, internado, medio internado para señoritas. Diplomas válidos. Unicamente, Agustinas 879. 1.o Jun.

MATRICULESE CURSOS: MODAS, Corte, Confección. Sistema Camps; bordados máquina, Lencería. Villavicencio 358. 27 Jnio.

19) PROFESIONALES VARIOS

DENTISTA, AGUSTINAS 2394. Parches, planchas rápidas, extracciones. Atención empleados, martes, sábado 7 a 8 P.M. 29 Mayo.

CONTRIBUYENTES, AGRICULTORES: la nueva ley auxilio y fomento 6334, aconseja contabilizar para economizar pago impuestos. Sociedad Contadores Expertos, los atenderá prestamente. Casilla 3478. Teléfono 52596. 11 Junio.

20) EMPLEADOS OFRECIDOS:

ME OFREZCO COMO AYUDANTE en trabajos de mecánica o mensajero y aseo de oficinas. Muy buenos informes. Escribir: Población San José, calle Los Padres 1039.— Segundo Valenzuela. 5 junio

OFRECESE MADRE con hija para cuidar casa o quehaceres, puertas afuera. Entiende en cocina y todo trabajo de casa. Buenos informes. Escribir: L. C. Sección Avisos Clasificadosa. Casilla 81-D.

MECANICO, 24 AÑOS, JORGE Humbser Valenzuela, habla inglés, puede desempeñar puesto Junior trabajo liviano. Compañía 1015. 80722-80729. 31 mayo

Sra. VIUDA OFRECESE, INDEPENDIENTE, instruida, activa para regentar casa, matrimonio o caballero, o negocio aquí o fundo. Contestar al Correo Central. Ilia Palassic. 30 May.

ACERO
OCHAVADO CUADRADO Y REDONDO PARA MINAS
PRECIOS BAJOS
S. SACK
SAN PABLO 1179
MORANDE 817

Tex Rickard se impuso nuevamente en la prueba principal del Hipód. Chile

PILLOLCO, AL TRIUNFAR EN LA QUINTA COMPETENCIA, REPARTIO $ 129.50, EL MEJOR DIVIDENDO

MANZANARES, PECHE MELBA, LLAHUENTE, FERSEN, FIORENTINA Y FATALITO, VENCIERON EN LAS PRUEBAS RESTANTES DE LA MAÑANA

Una concurrencia más numerosa que las más recientes reuniones asistió en la mañana de ayer al Hipódromo Chile.

La cátedra atravesó por un regular momento, pues si ganaron varios caballos favoritos, en cambio se registraron altos dividendos, siendo el mayor el repartido por Pillolco, que al ganar la quinta carrera repartió $ 129.50, a sus partidarios.

De los profesionales, se destacaron entre los preparados Augusto Breque y entre los jinetes G. Cabrera y Pedro Flores.

EL FAVORITO MANZANARES

El favorito Manzanares se adjudicó fácilmente sobre Sabrosa la prueba inicial, premio Finish, sobre 1.400 metros, para caballos de tres años nacidos en Chile no ganadores.

La neblina que cubría la parte correspondiente a la recta inicial impidió ver el desarrollo de los primeros tramos, pero ya en la curva se divisó a Melchorcita a la vanguardia, seguido de Pernod, Have a Drink y Manzanares, vigilados por Sabrosa.

Al entrar al derecho decisivo, Manzanares arremetió con bríos irrestibles y sin ser requerido por su jockey pasó al frente para irse victorioso a la raya la que cruzó con dos cuerpos de ventaja sobre Sabrosa, que también descontó mucho terreno.

El tercer puesto lo ocupó Melchorcita a dos y medio cuerpos, precediendo a Pernod. 5.a Alma Ruin; 6.a Have a Drink; 7.a Chicha Dulce y última Huarena.

NUESTRA RECOMENDADA A PECHE MELBA

Estrechamente triunfó nuestra indicada Peche Melba en la segunda competencia, sobre la misma distancia y condiciones que la anterior.

Tommy y Lustrín se disputaron la delantera, pero a los 200 metros corridos Tommy destacó sus colores al frente seguido por Lustrín y Atamán, ubicándose a continuación Peche Melba con Sudermann y los otros más o menos agrupados, como las circunstancias lo permitían.

Así llegó el lote a la recta decisiva, pasándose Atamán por el lado interior, pero no consiguió su objetibo, pues se encajonó, en tanto que avanzaban por el lado interior Peche Melba y Sudermann y después de emocionante lucha logró dominar nuestra favorita a Sudermann por la cabeza.

Tercero a 3|4 de cuerpo se mantuvo Tommy, precediendo a Atamán; 5.a Las Peñas; 6.a Lustrín, y último Gangster.

LLAHUENTE CON G. CABRERA

Muy bien conducido por G. Cabrera, que también guió a nuestra recomendada Peche Melba en la anterior, se impuso al gran estilo en la tercera carrera, que fué la serie más modesta de los handicaps de 1.500 metros.

No se presentaron Porota y Menestrón y cuando el juez ordenó el "vamos", Italia lució sus colores al frente, pero luego fué substituída por Inicial, colocándose segundo Alcalá y a continuación Italia, y Montresor, quedando al fondo Delantal.

En esta forma se desarrolló la prueba hasta la recta final, donde Kannita mejoró de colocación, avanzando frente a las galerías Llahuenté, junto con Goering y Tarda, siendo Llahuente más efectivo en su atropellada, llegando al disco con uno y medio cuerpo de ventaja sobre Goering. Tercera finalizó Tarda, que corría con muchos bríos; 4.o Montresoré 5.a Italia; 6.a Kannita; 7.o Don Jenaro, y último Delantal.

FERSEN EN LA CUARTA

Conducido por Manuel Quezada se impuso Fersen en la cuarta carrera, 5.a serie de los handicaps de 1.500 metros.

Fajina fué la única en desertar del compromiso y cuando el lote estuvo bien colocado ante las cintas, estas se alzaron en un momento favorable y Reñaca para ser luego reemplazada por Fersen, que llevaba a sus flancos a Sin Apuro, actuando más atrás Infidente, For You, Reñaca y Magenta con Topete en lejano horizonte, pues no podía seguir el tren.

Con pequeñas variantes el lote llegó a la recta final, y en los comienzos del derecho Fersen se libró de la compañía de Sin Apuro, recibiendo frente a las populares el ataque de Infidente, que, pese a los requerimientos de su jockey, no pudo dar alcance a Fersen, que cruzó la meta con dos cuerpos de ventaja sobre Infidente. Tercera a la misma distancia se ubicó Afghan, cuarta Sin Apuro, 5.o For You; 6.o Huelén y último Topete.

La derrota de Infidente se debió en gran parte a que se le corrió la montura, impidiéndole desarrollar así toda sus energías.

PILLOLCO EN EMOCIONANTE FINAL

Sorpresivamente se impuso Pillolco en la quinta carrera, cuarta serie de los handicaps de 1.500 metros.

Solo Agresor no se presentó a competir y cuando los 18 rivales fueron despachados, después de una partida falsa, Cónsul lució sus colores en el puesto de peligro, seguido de Escama, quedando tercera Eritrea y a continuación Cabo Largo, Perusa, Pillolco, Miss X y Delfy, con Gigoló a la retaguardia.

Los bríos del puntero le duraron hasta el codo final, pues en los comienzos del derecho fué dominado por Escama, que avanzaba con energía, llevando a sus flancos a Pillolco y más afuera a Delfy, que muy apretados entre sí no podían sacarse ventajas apreciables. Los tres rivales se fueron en demanda del disco, molestándose entre sí, consiguiendo Pillolco apreciable ventaja en la raya de sentencia, dominando a Delfy por la cabeza, el que a su vez dió cuenta por la misma ventaja de Escama Cuarta Perusa, 5.a Golondrina; 6.a Sally, 7.o Gigoló y último Hechicero.

NUESTRA FAVORITA FIORENTINA

Al gran estilo se impuso nuestra favorita Fiorentina en la 3.a serie de los handicaps de 1.500 metros, muy bien conducida por Manuel Ocampo.

Talquipén, Ya Voy y Furán rehusaron el encuentro y en un momento propicio el juez ordenó la salida, marcando rumbos Lilian Harvey a los 200 metros corridos, la que se cortó dos cuerpos sobre Borbotón, ubicándose tercero Pompoon y a continuación Infanta Paz con Fadeiro y Pocholita cerrando el lote Ismallow.

Con alternativas de escasa importancia los rivales llegaron a la recta final, consiguiendo Borbotón dominar a Lilian Harvey frente a las populares al tiempo que Fiorentina avanzaba con energías y requerida a fondo por su jockey consiguió dominar a Borbotón por 3|4 de cuerpo. Tercero Pompoon que no es ni sombra de lo que lo creen; cuarto Fadeiro; 5.a Pocholita; 6.a Infanta Paz, 7.o Lilian Harvey y último Ismallow.

TEX RICKARD A GALOPE

Tex Rickard ganó en la mejor acción la serie principal de 1.500 metros que hacía las veces de clásico.

Vodka con su característica ligereza apareció en punta una vez que se dió la partida, tomando hasta dos cuerpos sobre Gil Robles, pero no tardó el flamante pupilo de Cavieres en descontar la ventaja y Gil Robles se encargó de marcar rumbos, seguido por Vodka, que precedían por 3 cuerpos a Tex Rickard.

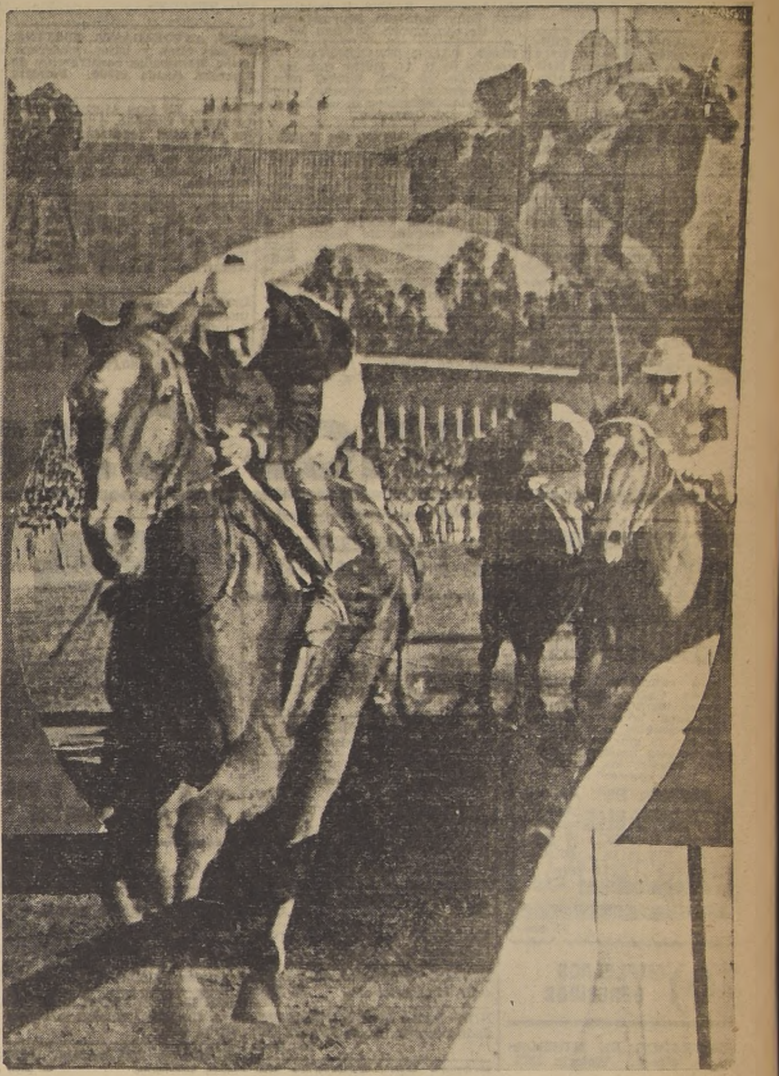

Tex Rickard —en la parte superior del grabado— se impone en gran estilo sobre Vodka en la prueba principal del Hipódromo Chile. Abajo: Llahuenté derrota fácilmente a Goering en la tercera competencia matinal.

Agustín y Ciclón, quedando al fondo Bondad.

Después de girar el codo de los 900 metros, Tex Rickard se aproximó a los punteros y antes de entrar al derecho final Vodka volvió a recuperar la punta, entrando al derecho comandando el lote, pero tuvo que gastar todas sus energías ante el impetuoso avance de Tex Rickard, que sin ser mayormente exigido le dio alcance para dominar por un cuerpo a Vodka. Tercero Vespertino, cuarta Bondad, 5.o Ciclón; 6.o Gil Robles y última Ictícina.

FATALITO EN LA ULTIMA

Con relativa facilidad se impuso Fatalito en la prueba final de 1.500 metros, segunda serie de los handicaps.

Ethiopie marcó rumbos cuando el starter alzó las cintas, seguida por Galopito, actuando más atrás Friburgo, Cabocla y Kaiser en tanto que Fatalito y Amor Pagano cerraban el lote.

Fatalito poco a poco fué mejorando de colocación y ya en la última curva se ubica tercero, pasando a la punta frente a las populares. Los tramos decisivos carecieron de interés, pues el hijo de Citoyen se desprendió del grupo y sin más enemigo que Voltee, que avanzó a la hora undécima, se fué al disco, el que traspuso dos cuerpos delante del defensor del corral "Capuleto". Tercera a medio cuerpo se mantuvo Ethiopie, aventajando a Friburgo. 5.o Amor Pagano. 6.o Kaiser, penúltimo Galopito y último Nocedo.

NECESITAMOS:
10 COSTURERAS especialistas en abrigos de señoras
10 COSTURERAS especialistas en vestidos de señoras
10 COSTURERAS especialistas en blusas finas.
TODAS MUY COMPETENTES.
VICUÑA MACKENNA N.o 143.

SOBRETODOS
¡¡NO COMPRE EL SUYO SIN VISITARNOS!!

SOBRETODOS de modelos 1939, correctísimos, un selecto surtido en colores, con cinturón, a $ 150, sin cinturón, a
$ 145.00

ABRIGOS espléndidos, colores unidos, azul, gris, café, negro. Los venden a $ 240, nosotros sólo a $ 180, $ 175, y
$ 160.00

ABRIGOS esmeradamente confecionados, en paño grueso de pura lana, muy confortables, colores surtidos y azul, gris, negro, gro, café, etc., su valor $ 340, sólo por $ 280, $ 255, y
$ 230.00

Para su gusto y su mdida. tenemos el abrigo que Ud. necesita.

¡¡Si Ud. no compra en "LA CANTABRICA" pagará más caro

Tenemos a su disposición el más grande surtido de sobretodos en Ratina, Vicuña, Gamuza Homespun e infinidad de otras calidades y coloridos para vestir con elegancia y economía a las personas de gusto más refinado

ABRIGOS novedosos dibujos en estilo inglés de rigurosa moda, esmeradamente confeccionados, finas guarniciones de seda, acolchados, los venden a $ 540, nosotros los brindamos sólo a $ 350, y
$ 320.00

ABRIGOS confeccionados en finísima gamuza inglesa, colores marino, gris, café y negro, forrados en seda, los venden a $ 650, nuestro precio es sólo de
$ 380.00

DESPACHAMOS CONTRA REEMBOLSO

La Cantábrica
863 - ESMERALDA - 867

Acuerdos de la Junta de Comisarios del Hipódromo

2.a carrera. — Juan González (C. Colbert), reclamó contra G. Cabrera (P. Melba), y contra B. Cornejo (Las Peñas), por estorbarlo en la partida;

Julio González (Maja), reclamó contra D. Guzmán (Ajilina), por estorbarlo a poco de partir; y J. Herrera (Lustrín), reclamó contra G. Cabrera (P. Melba), por estorbarlo en la tierra derecha.

Se suspendió a Cabrera y a Guzman por 1 reunión extensiva al Club Hípico.

3.a carrera.— A. Vásquez (Italia), reclamó contra G. Cabrera (Llahuenté), por estorbarlo en los 700 metros.

O. Núñez (Responso), reclamó contra J. Olivares (Temuco); éste contra H. Duque (Tarda), y éste a su vez contra B. Cornejo (Don Genaro), por estorbarlo a poco de partir.

Se suspendió a Cornejo por 1 reunión extensiva al Club Hípico.

D. Neira dió cuenta de que (Delantal) se negó a partir. Se [illegible] al preparador que debe adiestrarlo.

4.a carrera.— G. Cabrera dió cuenta de que a (Infidente) se le corrió la montura en el curso de la carrera.

5.a carrera.— O. Ulloa (Delfy), reclamó contra H. Jara (Pillolco), por estorbarlo en la tierra derecha.

Comprobado que ambos jinetes se estorbaron mutuamente, se acordó no dar lugar al reclamo y suspender a Ulloa y a Jara por 2 reuniones, extensivas al Club Hípico.

M. Ocampo (Miss X.), reclamó contra D. Solís (Cabo Largo), y éste contra J. Herrera (Eritrea), por estorbarlo en la partida.

E. Castillo (Escama), reclamó contra A. Vásquez (Cónsul), por estorbarlo a poco de partir;

J. González (Gigoló), reclamó contra R. Cárdenas (Cute Eyes) por estorbarlo en los 1,200 metros.

J. Carrasco (Sally) y J. Alarcón (Ilicio), reclamaron contra H. Jara (Pillolco), por estorbarlos al partir.

Se suspendió a J. Herrera y a A. Vásquez por 1 reunión, extensive al Club Hípico.

6.a carrera.— A. Vásquez dió cuenta de que (Ismallow) partió desmejorado y que no pudo hacerlo entrar en carrera.

7.a carrera.— C. Rebolledo (Bondad) reclamó contra R. Zamudio (Ciclón), y éste contra M. Ocampo (Agustín), por estorbarlo en los 800 metros. Casual.

E. Saavedra dió cuenta de que (Ictícina) se cargó a los palos en el curso de la carrera, no pudiendo hacerla emplearse.

—Por indóciles para partir se suspendió a (Armisticio) por 2 reuniones y a (Kannita) por 4.

¿NO SERA EL HIGADO?

Ese estreñimiento, indigestiones, falta de apetito nauseas, provienen casi siempre de defectos de la secreción hepática.

Haga que su higado funcione normalmente con las:

CAPSULAS Y COMPRIMIDOS
MAZZETTI
Romero - Hermoso

Conocidas y apreciadas por su benéfica utilidad en las afecciones de la digestión y del higado.
Base: Jalapa, escamonea, sen, turbit.
M. R.

RESULTADOS GENERALES DE LAS CARRERAS DE AYER (PISTA LIVIANA)

1.a CARRERA.— Premio FINISH.— 1,400 metros. — Serie A.— $ 6,000 al 1.o

	Gan.	Pl.
1.o MANZANARES, 58 kilos, por Nid d'Or y Médicis, del Stud F. Valdés O.; jinete: J. Alarcón	4287	2280
2.o Sabrosa 54, L. Salas	2152	1772
3.o Melchorcita 52, G. Cabrera	139	112
4.o Pernod 54, J. González	614	478
Alma Ruin 53, O. Maira	38	28
Doreur 56, J. Silva	774	411
Irión 54, B. Cornejo	107	68
Chicha Dulce 54, L. Miranda	225	295
Estringente 52, H. Duque	171	103
Grinsullandia 54, J. Molina	282	185
Have a Drink 51, L. A. Urbina	[illegible]	330
Huarera 51, G. Sepúlveda	310	110
Isolina 53, Ab. Silva	331	180
La Pallice 52, E. A. Vásquez	527	401
Totales	10117	6734

Ganada por 2 cuerpos; el 3.o a 2.1|2 cuerpos.
Tiempo: 1.32. Preparador del ganador: H. Pérez.
No corrieron: Campanilla y Flor de Fango.

DIVIDENDOS

Ganador de Manzanares	$ 16.—
Placé de id.	8.30
Placé de Sabrosa	9.50
Placé de Melchorcita	28.60

2.a CARRERA.— Premio FINISH.— 1,400 metros.— Serie B.— $ 6,000 al 1.o

	Gan.	Pl.
1.o PECHE MELBA, 52 kilos, por Duraznito y Swell Gyra, del Stud El Huingan; jinete: G. Cabrera	3876	3482
2.o Sudermann 56, E. Asenjo	1381	843
3.o Tommy 58, J. Morales	[illegible]	785
4.o Atamán 53, A. Bravo	1651	1028
Alpinista 56, J. Vergara	44	44
Belmonte 58, L. Muñoz	580	241
Gangster 53, M. Salas	58	34
Imperator 54, F. Palominos	483	228
Lustrín 56, J. A. Herrera	2488	1736
Nilo 53, R. Cárdenas	847	531
Promotor 53, E. Canales	201	138
Ajilina 51, D. Guzmán	872	565
C. Colbert 52, J. González	[illegible]	98
Las Peñas 51, B. Cornejo	261	232
Maja 51, Julio González	141	109
Ruby Keller 51, L. Rodríguez	129	178
Satanela 51, Ab. Silva	59	45
Totales	15543	9950

Ganada por cabeza; el 3.o a 3|4 de cuerpo.
Tiempo: 1.28.2|5. Preparador de ganador: F. Peralta.
Corrieron todos.

DIVIDENDOS

Ganador de Peche Melba	$ 17.—
Placé de id.	7.90
Ganador de Sudermann	12.60
Placé de Tommy	14.10

3.a CARRERA.— Premio FOGOSO.— 6.a serie.— 1,500 metros.— $ 5,000 al 1.o

	Gan.	Pl.
1.o LLAHUENTE, con 50 kilos, por Negrero y Rápida, del Stud Ohoshuenco; jinete: G. Cabrera	1918	1174
2.o Goering 52, L. Rodríguez	1422	944
3.o Tarda 55, H. Duque	6283	4085
4.o Montresor 48, A. Salas	655	580
Delantal 58, D. Neira	980	366
Nordejlo 57, R. Cárdenas	280	210
Gitano 53, Juan González	1088	620
Responso 55, O. Núñez	1228	718
Alcalá 54, Ab. Silva	2076	1364
Inicial 54, S. Arellano	913	657
Roederer 53, M. Araneda	106	80
Temuco 53, J. S. Olivares	2609	1215
Armisticio 52, D. Guzmán	632	492
Don Genaro 51, B. Cornejo	1425	919
Kannita 51, G. Sepúlveda	407	227
Nadir 51, E. Canales	147	82
Ginger Ale 48, E. Orellana	230	252
Italia 48, E. A. Vásquez	1637	1005
Totales	24188	14775

DIVIDENDOS

Ganador de Llahuenté	$ 53.60
Placé de id.	14.—
Placé de Goering	16.30
Placé de Tarda	7.60

4.a CARRERA.— Premio FOGOSO.— 5.a serie.— 1,500 metros.— $ 5,000 al 1.o

	Gan.	Pl.
1.o FERSEN, 55 kilos, por Agorero y Banderita, del Stud Barry Norton; jinete: M. Quezada	5184	3155
2.o Infidente 53, G. Cabrera	5030	3381
3.o Afghan 48, B. Cornejo	886	594
4.o Sin Apuro, R. Zamudio	2677	2091
Caballero Errante 57, O. Ulloa	3841	2068
Brisa 55, J. A. Herrera	1870	1100
Huelén 55, O. Núñez	986	562
Magenta 55, J. Silva	1234	769
Reñaca 55, J. Carrasco	401	320
Gladiadorcito 54, C. Rebolledo	3271	[illegible]
For You 53, E. Castillo	2304	1053
Narcota 53, L. Salas	579	487
Noción 53, M. Ocampo	579	184
Percalina 51, J. Molina	1243	1171
El Kahal 50, S. Arellano	302	207
Sonny Boy 50, M. Araneda	234	158
Topette 50, J. C. Gaete	141	74
Totales	31368	18718

Ganada por 2 cuerpos; el 3.o a 2 cuerpos.
No corrió: Fajina. Preparador de ganador: Art. Muñoz.
Tiempo: 1:34.[illegible]|5.

DIVIDENDOS

Ganador de Fersen	$ 21.80
Placé de id.	16.80
Placé de Infidente	11.40
Placé de Afghan	32.30

5.a CARRERA.— Premio FOGOSO.— 1,500 metros (4.a serie).— $ 5,500 al 1.o

	Gan.	Pl.
1.o PILLOLCO, 55 kilos, por Kodak y Pichanga, del señor M. Jara; jinete: O. Jara	1050	870
2.o Delfi 52, O. Ulloa	3308	3228
3.o Escama 52, E. Castillo	3652	1885
4.o Perusa 54, J. Marchant	6082	2818
Golondrina 58, J. Morales	3439	1844
Gigoló 55, J. González	1870	1128
Cute Eyes 54, R. Cárdenas	1414	843
Ilicio 54, J. Alarcón	1179	578
Sally 54, J. Carrasco	4207	1650
Mackenna 54, A. Silva	138	113
Hechicero 53, M. Araneda	384	125
Marcó del Pont 53, J. Molina	485	367
Eritrea 52, J. Herrera	1150	881
Cabo Largo 51, D. Solís	302	143
Miss X. 51, M. Ocampo	2703	1510
Corindon 56, J. Rodríguez	176	88
Cónsul 49, A. Vásquez	697	307
Kabú 48, H. Duque	617	309
Totales	30938	17813

Ganada por cabeza; el 3.o a cabeza.
Tiempo: 1.34. Preparador de ganador: O. Jara.
No corrió Agresor.

DIVIDENDOS

Ganador de Pillolco	$ 129.50
Placé de id.	35.60
Placé de Delfy	13.80
Placé de Escama	14.30

6.a CARRERA.— Premio FOGOSO.— 1,500 metros — (3.a serie).— $ 6.000 al 1.o

	Gan.	Pl.
1.o FIORENTINA, con 47 kilos, por Almogávar y Pomaré, del Stud Sabina; jinete: M. Ocampo	[illegible]	2181
2.o Borbotón 54, P. Marchant	3330	1286
3.o Pompoon 56, M. Quezada	[illegible]	[illegible]
4.o Fadeiro 55, J. Molina	4080	1881
Dulzurita 48, F. Castillo	445	452
Ismallow 53, E. Vásquez	3140	2270
Lilian Harvey 53, J. Silva	5188	2181
Pocholita 53, J. Herrera	415	430
Infanta Paz 51, O. Ulloa	4336	3666
Totales	33088	14388

Ganada por 3|4 de cuerpo; el 3.o a 1 1|2 cuerpo.
Tiempo 1.33 3|5. Preparador del ganador: A. Grilli.
No corrieron: Talquipén, Ya Voy, Furán.

DIVIDENDOS

Ganador de Fiorentina	$ 37.40
Placé de id.	16.[illegible]
Placé de Borbotón	14.10
Placé de Pompoon	11.—

7.a CARRERA.— Premio FOGOSO.— 1,500 metros.— (1.a serie).— $ 6.000 al 1.o

	Gan.	Pl.
1.o TEX RICKARD, 54 kilos, por Richard y Ternura, del señor A. Breque; jinete: P. Flores	10048	3367
2.o Vodka 48, F. Marchant	8128	3382
3.o Vespertino 52, J. Herrera	5138	3053
4.o Bondad 55, C. Rebolledo	2844	1854
Gil Robles 51, O. Ulloa	4939	1738
Ictícina 51, E. Saavedra	637	182
Ciclón 53, R. Zamudio	4020	2340
Agustín 49, M. Ocampo	3315	1304
Bec 49, E. Orellana	1059	603
Totales	39957	16803

Ganada por un cuerpo; el 3.o a 2 1|2 cuerpos.
Tiempo: 1.32 2|5. Preparador del ganador: A. Breque.
No corrieron: Tintorcito, César Borgia y Capri.

DIVIDENDOS

Ganador de Tex Rickard	$ 16.90
Placé de id.	7.80
Placé de Vespertino	9.30
Placé de Vodka	7.60

8.a CARRERA.— Premio FOGOSO.— 1,500 metros.— (2.a serie).— $ 7,000 al 1.o

	Gan.	Pl.
1.o FATALITO, 56 kilos, por Citoyen y Nayada, del Stud Loma Blanca; jinete: P. Flores	15743	4110
2.o Voltee 52, J. Molina	4547	1865
3.o Ethiopie 55, O. Ulloa	8533	3535
4.o Friburgo 53, O. Rivera	5424	1383
Amor Pagano 58, J. Herrera	5625	2683
Kaiser 56, M. Quezada	930	554
Galopito 58, J. Silva	625	363
Nocedo 56, R. Cárdenas	238	119
Cabocla 53, H. Duque	1373	618
Totales	41437	14771

Ganada por 2 cuerpos; el 3.o a 1 1|2 cuerpo.
Tiempo 1.33. Preparador del ganador: A. Breque.
No corrieron: Sonámbulo, Disraeli, Germina.

DIVIDENDOS

Ganador de Fatalito	$ 11.20
Placé de id.	6.20
Placé de Voltee	7.30
Placé de Ethiopie	8.40

Carlos Ossandon G.-VENDE

SECTOR MATTA SUR

22,000. Av. PEDRO MONTT CERca de la Av. Viel, casa en buen estado, un piso, 7x36 varas. Comedor, 3 dormitorios, baño, cocina y 2 patios con parrón y árboles frutales. Ossandón.

24,000. CALLE ARAUCO INMEdiato Chiloé, casa antigua de un piso, 6.80x16 mts. Comedor, 2 dormitorios, toilette, cocina patio. Deuda 3.000.

25.000 Av. VIEL. CASA ANTIgua de un piso, 4 dormitorios, comedor, baño, cocina y patio con parrón y ásboles frutales. — Bandera 168.

30.000. SANTIAGO CONCHA CERca de Concepción, casa en buen estado, un piso, 13x24 mts. Hall 4 dormitorios, cocina y patio. Deuda: 5,000. Ossandón

32,000. LORD COCHRANE, 4 CUAdras de la Av. Matta, casa, 7.30x40 mts. Comedor, 4 dormitorios, toilette, cocina y patio con parrón. Bandera 168.

35.000. CALLE JUAN VICUÑA cerca de Victoria, casa de un piso, [illegible] mts. Comedor, 3 dormitorios baño, dependencias y patio Deuda: 7.000. Ossandón.

38.000. ENTRE ARTURO PRAT Y Chiloé, casa en buen estado, 6.50 por 23 mts. Cinco dormitorios, baño, salón, dependencias y patio. Deuda: 15.000. Bandera 168

50,000. TRES CUADRAS DE Av. Matta, al lado calle Victoria, casa moderna, un piso, 8x36 mts. Hall, comedor, 4 dormitorios, baño, dependencias y 2 patios. Ossandón.

50.000. LORD COCHRANE. CUAtro cuadras de Av. Matta, casa en buen estado, un piso, 7x38 mts. Cuatro dormitorios, baño, comedor, salón, dependencias, 2 patios con parrón y galpón. Deuda 11.000. Bandera 168.

58.000. LADO CALLE CARMEN, 3 cuadras de la Av. Matta, casa moderna, de un piso, 8x40 mts. Tres dormitorios, baño instalado, recibos, dependencias, jardín y patio con parrón. Deuda 38,000. Ossandon.

70.000. Av. PORTUGAL 5 CUAdras de Matta, casa estilo chalet, 10x27.50 mts. Recibos, 3 dormitorios, baño instalado, dependencias y patio con parrón. Bandera 168.

70.000. CALLE WASHINGTON, 3 cuadras de la Av. Matta, casa moderna de un piso, 8,50x22 mts. Hall, comedor, 3 dormitorios, baño instalado, dependencias, patio con pérgola etc. Ossandón.

73,000. ENTRE VICTORIA Y SANta Elvira, 3 cuadras de Matta, casa bien tenida, un piso, 9x30 mts. Recibos 3 dormitorios, baño instalado, dependencias, 2 patios con parrón. Deuda 12,000. Bandera 168.

80.000. CALLE SANTA ELENA, 5 cuadras después de Matta, casa en buen estado, un piso, 10x63 mts. Recibos 4 dormitorios, baño instalado, recibos, dependencias y 3 patios con árboles frutales, galpón de 10x3 mts. Deuda: 20,000. Ossandón.

80,000. CALLE CONCEPCION, CAsa moderna, de un piso, comedor, 3 dormitorios baño, dependencias patio con parrón y frutales Además una casa interior, apta para industria. Deuda: 15.000. Superficie: 10x35 metros. Bandera 168.

90.000. ENTRE SANTA ELVIRA Y Santa Teresa, calle pavimentada, casa un piso, moderna, living, comedor, salón 3 dormitorios, baño instalado, dependencias y patio. Pavimentación pagada Deuda 38 mil. Ossandón.

90,000. ANTOFAGASTA, ESQUINA, 2 casas altos y bajos, modernas recién terminadas construcción de concreto. Deuda 14000. Bandera 168.

110.000.— EN LOS ALREDEDORES del Parque Cousiño, a media cuadra de carros, propiedad de renta, 3 casas a la calle y 4 interiores, todas en buen estado. Deuda: 45.000 Renta anual: $ 14,400.— Ossandón.

130 000.— CHILOE, AMPLIA CAsa de un piso, 10 piezas y un gran galpón de 16 x 18 metros, con techo de cinc blanco. Superficie: 16 x 60 metros. Muy apta para industrias.— Bandera 168.

150.000.— SANTA ROSA, CASA un piso, comedor, salón, escritorio, 5 dormitorios, baño, dependencias, 3 patios, parrón. Cité con 11 piezas y local a la calle. Renta: 18 mil.— Deuda: 40,000. — Ossandón.

150.000.— CARMEN, ESQUINA, casa con hall, galería, comedor, salon, 4 dormitorios, baño instalado, dependencias, patio con parrón y galpón. Local con subterráneo y 2 casitas de renta. — Bandera 168.

155.000.— ALDUNATE, 4 CASAS A la calle y cité con 10 piezas. Renta: 18,000.— Ossandón.

160 000.— SAN IGNACIO, PROpiedad moderna, sólida, compuesta de 6 casas confortables, con cocinas a gas instaladas. Renta: 19 mil 200.— Bandera 168.

170.000.— CHILOE ESQUINA, CAsa un piso, antigua, bien tenida, con 1,130 m2 de terreno. Galería, salón, comedor, escritorio, 8 dormitorios, baño instalado, dependencias y patio. Deuda: 20,000.— Ossandón.

190.000.— SAN FRANCISCO, PROpiedad con 2 casas a la calle, recién terminadas; terreno: 17,50 x 53 metros Cada casa está compuesta de dos dormitorios, baño, hall, comedor, dependencias y patio. Deuda: 25,000 — Bandera 168.

250.000.— SANTA ELENA, PROpiedad muy apta para industria, con renta, 4,040 m2 de superficie (40x101 mts.). Está compuesta de tres casas y un sitio anexo con casa vieja. Construcción sólida. Tiene deuda.— Ossandón.

450.000.— CALLE SANTA ROSA, propiedad esquina, con frente a tres calles, compuesta de 54 casitas independientes; construcción de ladrillo. Renta anual: $ 63.000. Deuda: 200.000.— Bandera 168.

SECTOR GRAN AVENIDA

25.000.— DOS CUADRAS DE LA Gran Avenida, paradero 18, casa de un piso, con 5 piezas, arboleda frutal, parrón y 1,200 varas de terreno.— Ossandón.

28.000.— CALLE CHILOE, EN LOS primeros paraderos, casa bien tenida, un piso, 7.50 x 22 mts. Dos dormitorios, comedor, baño, dependencias y patios. Deuda: 8,000. Bandera 168.

30.000.— PARADERO 11, 2 CUAdras de la Gran Avenida, casa en buen estado, 12.50 x 65 mts. Comedor, 2 dormitorios, baño, cocina y huerto con parrón y árboles frutales, entrada de auto.— Ossandón.

40.000.— CALLE RIVAS, CERCA de San Francisco, casa bien tenida, un piso, 7 x 57.50 mts. Hall, comedor, 2 dormitorios, baño, dependencias, 2 patios, árboles frutales, gallinero. Deuda: 16,000.— Bandera 168.

45.000.— A 3 CUADRAS DEL Llano Subercaseaux, esquina, casa con 3 piezas y casa en construcción. Pavimentación pagada. — Ossandón.

45.000 — A 3 CUADRAS DEL PAradero 11, casa inconclusa, un piso (25 x 70 mts.), 4 piezas, servicios, arboleda frutal y extenso parrón. Deuda: 3,000.— Bandera 168.

45.000.— A 4 CUADRAS DEL PAradero 4, bungalow moderno, living, comedor, 3 dormitorios, baño, dependencias, parrón, arboleda frutal. Deuda: 8.000.— Ossandón.

50.000 — A 3 CUADRAS DEL PAradero 17, casa un piso, con hall, comedor, 2 dormitorios, baño instalado, dependencias, patio con árboles frutales.— Bandera 168.

60,000, GRAN AVENIDA, INMEdiato a San Bernardo, casa con local y 1,600 m2. de arboleda, jardín y parrón. Comedor, dos dormitorios, baño, dependencias, subterráneo. Deuda 32,000. Ossandón.

60,000, A UNA CUADRA DEL PAradero 24, casaquinta de un piso, moderna, muy bien tenida Hall, comedor, escritorio, 2 dormitorios, baño instalado, dependencias, jardín, arboleda frutal, parrón y entrada de auto. Deuda 20,000. Bandera 168.

60.000. TRES CUADRAS DE LA Gran Avenida, paradero 7, casa en buen estado, un piso, 10x60 metros. Recibos, 3 dormitorios, baño, dependencias, árboles frutales, gallinero. Deuda 20,000. Ossandón.

60,000, PARADERO 25, CALLE Manuel Rodriguez, casa bien tenida, un piso, 35 por 84 metros. Recibos, 9 dormitorios, baño, dependencias, arboleda frutal en plena producción, parrón de 60 metros. Bandera 168.

75,000, DOS CUADRAS DE LA Gran Avenida, paradero 10, bungalow aislado, bien tenido, 1,800 metros de terreno. Hall, comedor, 3 dormitorios, baño instalado, dependencias, arboleda frutal, parrón. Ossandón.

75,000. POBLACION ATACAMA, próximo a la Gran Avenida, bungalow moderno, 20x30 metros. Recibos, 3 dormitorios, baño instalado, dependencias, árboles frutales, garage. Deuda 45,000. Bandera 168.

92,000, AV. LAS BRISAS PROXImo a la Gran Avenida, Cisterna, bungalow moderno, rodeado de 1,312 metros de terreno. Recibos, 3 dormitorios, baño instalado, dependencias, jardín, arboleda frutal, gallinero para 1,000 aves, garage. Deuda 22,000. Ossandón.

100,000. PARADERO 12, UN PAso de la Gran Avenida, bungalow inconcluso. 28x63 metros. Living, comedor, 3 amplios dormitorios, baño, dependencias, jardín, arboleda frutal, entrada de auto. Bandera 168.

100,000. GRAN AVENIDA (LA Cisterna), casa moderna, 2 pisos, living, galerías, comedor, salón, escritorio, 6 dormitorios, baño instalado, dependencias, jardín, arboleda frutal, parron y garage. Deuda 22,000. Ossandón.

110.000, A 60 METROS DEL PAradero 9, chalet moderno, construcción sólida, living, comedor, escritorio, 3 dormitorios, baño instalado y toilette de visitas, dependencias, arboleda, jardín, entrada de auto. Deuda 50,000. Bandera 168.

115,000, A UNA CUADRA DEL paradero 17, chalet esquina, 40 por 98 metros. Hall, galería, comedor, escritorio, 4 dormitorios, baño, dependencias, jardín, arboleda, parrón. Deuda 80,000. Ossandón.

125,000, A 50 METROS DEL LLAno Subercaseaux, chalet moderno, 2 pisos, con living, comedor, escritorio, 3 dormitorios, baño instalado, dependencias, jardín, patio, galpón y entrada de auto. Deuda 45,000. Bandera 168.

140,000, A 2 CUADRAS DEL PAradero 24, bungalow moderno rodeado 3,000 m2. de jardines, parrones, arboleda frutal, gallineros, Porch, living, comedor, galería, escritorio, 3 dormitorios, baño instalado, dependencias, entrada de auto. Deuda 78,000. Ossandón.

150.000. GRAN AVENIDA (LA Cisterna), bungalow moderno, rodeado de jardines, arboleda frutal, parrón, gallineros modernos, Living, comedor, escritorio, 3 dormitorios, baño, dependencias, garage. Deuda 20,000. Ossandón.

Carlos Ossandon G.-Bandera 168

POR DEMOLICION EDIFICIO LIQUIDAMOS IMPERMEABLES

para caballeros, señoras niños. Capitas para colegiales, mantas de castilla, ropa de cuero, trajes impermeables para trabajadores y mineros. ¡Aproveche esta ocasión única! Se venden las instalaciones

FABRICA DE IMPERMEABLES

Modelo Europeo
José M
NAVENTE 30

31 mayo

20) EMPLEADOS OFRECIDOS

BARNIZADOR EN MUEBLES fino, se ofrece. Victoria 1074. A. Cortez.

A EMPRESAS Y CASAS COmerciales se ofrece chofer bien recomendado. Muñoz. Sto. Domingo 1081, Of. 19. Tel. 81031.

COBRADOR ACTIVO CON fianza efectiva hasta $ 10.000 y excelentes referencias comerciales ofrécese. "Cobrador". Santo Domingo 1081. Of. 19.

EFECTUAMOS TODA CLASE de instalaciones en Sanitarios, pintura de edificios y empapelados. "Instaladores". Santo Domingo 1081. Of. 19, Tel. 81031.

OFREZCOME TECNICO EN CAminos y pavimentación, constructor Pizarreño muy práctico. "E. B V.". Santo Domingo 1081. Of 19.

OFREZCOME SEÑORITA AYUdante trabajos oficina o decoradora en juguetes, "Cori". Sto. Domingo 1081, Of. 19, Tel. 81031.

OFREZCOME VENDEDOR AL comercio en general, con buenos certificados de honorabilidad y competencia. "A. C. L. D". Sto. Domingo 1081, Of. 19.

OFREZCOME MAYORDOMO edificios de renta o industriales, garages etc., amplios informes "Luis VI". Sto. Domingo 1081. Of. 19. Tel. 81031.

NECESITAMOS CAPITALISta que aporte de $ 3,000 a $ 10.000, para establecer e impulsar pequeñas industrias. "Franke". Santo Domingo 1081. Of. 19.

OFREZCOME COMO AYUDANte contador muy práctico, buenos informes "Maconde". Santo Domingo 1081. Of. 19. Tel. 81031.

NECESITO SOCIO CAPITALISta que aporte $ 1.000, para pequeña industria muy lucrativa. Utilidades comprobadas. "Cyrano". Sto. Domingo 1081, Of. 19.

OFREZCOME BODEGUERO muy práctico en artículos mercería y materiales construcción inglés, castellano. "Roxy". Sto. Domingo 1081. Of. 18. Tel. 81031.

VENDEDOR MUY ACTIVO PAra mostrador Sanitarios, menaje y abarrotes. Honorable y recomendado. "Demuth". Sto. Domingo 1081. Of. 18.

21) EMPLEADOS BUSCADOS:

Domésticos

EMPLEADA NECESITO. Salas 121. 30 May.

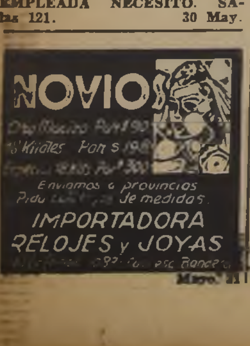

Mayo. 31

21) EMPLEADOS BUSCADOS

Domésticos

100 COCINERAS, NIÑERAS TOdo servicio necesita departamento comercial, Monjitas 877. 2 junio

NECESITO EMPLEADA DE MAno recomendada. Madrid 1119.

EMPLEADA DE COMEDOR Y pieza, necesito. Castro 111. 30 Myo.

CAMARERA, MUY COMPEtente, para Hotel de primera, se necesita. Presentarse: La Bolsa 87. 29 Myo.

COCINERA Y EMPLEADA PAa piezas, necesito. Echaurren 406. 29 Myo.

NECESITO EMPLEADA. LORD Cochrane 1350, casa 2.

NIÑERA NECESITO, AVDA. VIcuña Mackenna 956. 30 Myo.

NIÑO PARA MOZO, RECOMENdado necesito. Avda. España 338. 29 Myo.

NIÑERA RECOMENDADA NEcesito. Ejército 484. 29 Myo.

23) FRUTOS DEL PAIS

LOS COLMENARES DEL LLAno de Maipo, están atendiendo los pedidos de miel o implementos. Dirección postal: G. Javet. Bellavista. F. C. de Pirque.

COMERCIANTES. CARBON quillay, líquido 150 sacos. Exposición 250.

24) HOTELES Y RESTAURANTES

Residenciales y Pensiones

RESIDENCIAL ALEMANA. PAsajeros catorce pesos. Santo Domingo 1408. (junio 2

ALAMBRE
CAÑERIA
METAL DESPLEGADO
S. SACK
San. PABLO 1179
MORANDE 817

31 Dic.

24) HOTELES Y RESTAURANTES

Residenciales y Pensiones

REGIA PENSION MESA. SErrano 235. 31 mayo

CASA FAMILIA ARRIENDA piezas, buena comida, sana, viandas. Molina 20. (junio 2

OFREZCO PENSION DE MESA y a domicilio; comida sana. Nataniel 649.

SERRANO 270, BAJOS. PENsión, teléfono. 4 Jun.

CONTRA NEURALGIAS: ¡¡Obleas Chinas Li-Wu-Pat!! 26 Jun.

SEÑORITA, NECESITA PENsión. F. V., Correo 10.

180, PIEZA PENSION, TAMbién matrimonio, único pensionista. Santo Domingo 1652. 29 May

FAMILIA RECIEN LLEGADA sur, ofrece piezas con pensión, viandas domicilio, comidas abundantes. Catedral 2226. Teléfono N.o 63871.

25) MODAS, INTERES PARA EL HOGAR

EL SOMBRERO ELEGANTE, lindos sombreros, modelos exclusivos, terciopelos, fieltros, colores moda, neofieltros, desde $ 30. Rosas 920. Teléfono 84138. 10 Jun.

25) MODAS, INTERES PARA EL HOGAR

CREDITOS ABRIGOS, TRAjes pieles, recibimos hechuras Coquimbo 615. Teléfono 50734. 30 mayo

"PELETERIA UNIVERSO".— Portugal 506, le ofrece a la mujer elegante confecciones, arreglos, curtidos, teñidos en toda clase de pieles. Ultimas novedades. Teléfono 68943. 5 junio

SOMBREROS, HECHURAS Y transformaciones 10 pesos. Maison Binet. Merced 588. Teléfono 87443. 2 Jun

ABRIGOS Y TRAJES SASTRE, elegantes, a precios muy rebajados, consigue en la Maison Cecile, Brasil 27-A. Teléfono 74843. Facilidades de pago. 3 junio

CONCEDEMOS CREDITOS: Modas, pieles, carteras. Carmen 147. Mayo, 31

¡SEÑORAS! PARA VESTIRSE elegante y económico, ofrecemos con facilidades, trajes sastre y abrigos, San Antonio 323. Recibimos hechuras. Transformaciones, ternos en trajes sastre. (junio 19

PIELES: TRANSFORMACIOnes, confecciones perfectas, toda clase pieles finas. Ejército 96.

FACILIDADES PAGO — GALvez 717. Teléfono 74895. Trajes, abrigos, pieles, carteras. (junio 16

MADAME SARHA, MODISTA competente, ajuares de novia y traje sastres, y abrigos, y todo lo concerniente al ramo. Precios módicos. San Antonio 57. 21 junio

TEJIDOS FINOS, NOVEDOSOS, casacas, paletoes escoceses, listados, bayaderas $ 16; batones lana, doble $ 125; trajes tejidos: Fábrica Francesa. Avenida Matta 1049. 4 junio

SE COMPRAN TEJIDOS PAra guagua. Providencia 2072.

SE COMPRA TODA CLASE DE ropa bordada para guagua. Providencia 2072.

25) MODAS, INTERES PARA EL HOGAR

"LA FEMME CHIC". PIELES. Curtidos, teñidos, transformaciones. Precios módicos. Facilidades pago. Gran Avenida 2748. 23 junio

COLCHONES, LANA. cotíes, crin. Encontrará en Colchonería Francesa. Refacción a domicilio. San Diego 9. Teléfono 86259. 23 Jun.

¡¡¡SEÑORAS!!! PARA ABRIgos finos, únicamente Madame Alice, Santo Domingo 810, al llegar San Antonio. Abrigo, $ 120, 155, 180.; trajes sastre, casimir importado, $ 160, 240. ¡¡No confunda!!. 8 Jun.

¡¡¡MADAME LOBERTE!!! SAN Diego 219. Ofrece abrigos finos, $ 120, 145, 180; trajes sastre casimir, 155, 220, provincias contra reembolso. 8 Jun.

"PIELES" CURTIDAS, TEÑIdas, confecciones cueros, y cuellos. Moran. Carmen 686. 29 Jun.

MADAME MADELEINE, SANTO Domingo 829. Unico por su precio bajo y buen corte en abrigos y trajes sastre, confeccionados por sastres especialistas. Abrigos $ 120, 130, 170 Trajes sastre importados, $ 220, 250 y 300. 8 Jnio.

SOMBRERERIA VICUÑA MACkenna 879. Sombreros y pieles, hechuras y transformaciones 9 Junio.

CONTADO Y PLAZO Calzado, carteras y guantes. Huérfanos 1015. 2.o piso. 9 Jnio.

"Mme. MARIE", LA EXIMIA permanentista está haciendo permanentes sin electricidad, duración 8 meses, sólo $ 25. Estado 239, altos Teatro Imperio, 2.o piso oficina 2. 29 Myo.

S. SACK
FIERRO
SAN PABLO 1179
MORANDE 817

31 Dic.

28) MUEBLES Y MENAJES EN GENERAL

COTI LISTADO IMPORTADO $ 8.90 metro. Delicias 3401. 30 M.

¡¡OCASION!! MUEBLES MOdernos: comedores, dormitorios, halls. Facilidades pago. "La Baquedano". San Diego 1283. 31 mayo

¡AQUI MAS BARATO! LOZA Enlozados. Cristalería. Objetos para regalos. Casa Bauza. San Diego 1233. 2 Junio

¡¡NO PAGUE EL LUJO!! Aproveche la gran liquidación de muebles modernos, estilo última creación, que ofrece Fábrica "Las Delicias". Oportunidad para comprar bueno, a bajísimos precios. Alameda 3035. 30 May.

¡¡¡MODERNICE SU HOgar!!! Recibimos sus muebles antiguos, entregamos modernos. "La Baquedano". San Diego 1283. 30 mayo

MUEBLES MODERNOS: ENchapados, imitaciones, novedosísimos, estilos, dormitorios, comedores, halls. Facilidades muy liberales. San Antonio 62. 30 M.

28) MUEBLES y MENAJES en GENERAL

PARA BUENOS MUEBLES DE cocina, "Maglio". Carmen 467. 14 Jun.

EL MEJOR SURTIDO EN muebles finos, a los precios más bajos, con grades facilidades, los encontrará, en la Mueblería "Rosemblatt". Bandera 539-543 30 May.

SOBRECAMAS
CATRES, COLCHONES, FRAZADAS, UNICAMENTE
DELICIAS 2698
TIENDA "LA FAMILIA"
30 mayo

PAGAMOS EL MEJOR PRECio por muebles, menajes completos. San Diego 1283. Teléfono 52211. 30 mayo

BAÑOS, CALENTADORES, LAvaplatos, cocinas, precios bajísimos, Fábrica "Mérida". Chacabuco 12. 13 junio

MENAJES COMPLETOS, AMOblados, muebles sueltos constantemente compramos y vendemos. Agustinas 865. Teléfono 82169. 6 junio

¡¡ATENCION!! COMPRE SUS muebles nuevos o usados de ocasión, máquinas "Singer". Grandes facilidades pago. Unicamente: San Diego 1877. 9 junio

MUEBLES TODOS ESTILOS solamente en la Fábrica, San Diego 277-281. Teléfono 74895, condiciones ventajosas. Se reciben muebles en pago. 12 junio

MUEBLES MODERNOS, CON facilidades. Carmen 147. Fabricante. 14 Jun.

COCINAS A CARBON PARA obreros vendo a cien pesos. San Pablo 1660. 31 mayo

¡¡¡OCASION VENDO!!! AMOblados dormitorios, comedor y muebles sueltos. Delicias 2456 (junio 19

S. SACK
FIERRO NACIONAL
● ■ ▬
REDONDO - CUADRADO - PLANO
SECCION ESPECIAL
Sn PABLO 1179
MORANDE 817

31 Dic

28) MUEBLES Y MENAJES EN GENERAL

LA ANTIGUA CASA DE SAN Francisco 1028, se trasladó a Jofré 384, llegar Lira, sigue vendiendo baratísimo, muebles, catres, colchones sanitarios. (junio 2

FAURE: ARTICULOS DE COcina y muebles. Carmen 315, pasado Jofré. (junio 18

PARA MUEBLES NORMANDOS, enchapados de estilo, consulte: Mueblería Traiguén. Toesca 2023, Teléfono 88257. 21 junio

MUEBLES MODERNOS TERciados e imitados, a mitad su valor encuentra Ud., en la gran Mueblería 'Hollywood', Bandera 166. Concedemos liberales facilidades. (junio 16

MUEBLES Y MENAJE DE OCAsión. Jofré N.o 384. 31 mayo

GRAN OCASION, CASI REGAlado líquido, dormitorio, comedor completo y hall muy poco uso. Tratar: L. Cochrane 66. 5 junio

DORMITORIO 590, OTRO 360; comedor, 530; salita confortable, muebles sueltos, vendo urgentísimo. Marcoleta 424. 5 junio

OCASION: REALIZO DORMItorio, comedor, marquesas modernas. Carmen 790.

¡¡FABRICA NACIONAL MUEbles!! Gran surtido muebles, de todas clases, con mayores facilidades. San Diego 1371. 31 May.

COCINA ECONOMICA GRANde, importada, vendo Panteón 1127.

SE VENDEN MUEBLES DE dormitorio y escritorio. Román Díaz 140.

POR AUSENTARME DEL PAIS regalo todas las existencias de muebles. ¡¡¡Aprovechen!!! Delicias 1158. Junio, 1.o

CONTRA RESFRIO: ¡¡OBLEAS Chinas Li-Wu-Pat!! 26 Jun.

OCASION: LAMPARAS CRIStal. Dieciocho 252. 31 Myo.

VENDO SILLAS, SILLONES, mesas pedestales, coloniales. Conferencia 441.

JUEGOS CUCHILLERIA, VENde, cuotas mensuales. Indique domicilio. C. C. Casilla 3862. 29 Myo.

29) MATERIALES DE CONSTRUCCION

CEMENTO MELON. SACK. 31 mayo

FIERRO ACANALADO GALVAnizado. Morandé 817. 31 mayo

ZUNCHOS LISOS, AMPOLLAdos, donde Sack. 31 mayo

PINTURA EN PASTA. SACK. 31 mayo

FIERRO REDONDO. CONStrucción. Sack. 31 mayo

FIERRO GALVANIZADO, LIso. San Pablo 1179. 31 mayo

PARA FIERRO. SACK 31 mayo

FABRICA
Ventiladores
Claraboyas.
Letreros.
Canales
Estanques par agua y cubetas
BITTIG Y SCHRAE
CASILLA 3158
DELICIAS 2664

GUIA PROFESIONAL

ABOGADOS

LISANDRO SANTELICES
Huérfanos 1112. Teléfono 86831.
31 Dc._1939.

SALAS ROMO Hnos.
Huérfanos 1294, 1.o piso
31 mayo

ALEJANDRO SERANI B.
Huérfanos 1294, departamento 85
31 mayo

ABEL VALDES ACUÑA
LUIS ARTEAGA BARROS
abogados
Huérfanos 972 — Oficina 605
Teléfono 61579
28 mayo

MEDICOS

Dr. RAIMUNDO RATINOFF
Asma — Corazón
Broncopulmonares, Rayos X.
Manuel Rodríguez 764
Teléfono 84639.
(junio 20

Dra. LUISA PACHECO de AVILES
Médico Cirujano
Señoras y niños, tratamientos esterilidad femenina. Consulta 2-5. Nataniel 475. Fono: 86762.
N|O.

CLINICA UROLOGICA
DOCTOR LIRA VALENCIA
Enfermedades riñones, vejiga, prostata, venéreas. Pensionado. Ultratermia. Laboratorio. Huérfanos 2247. Fono 82207.
30 mayo

Dr. ICAZA BARROS
Domeyko 1855.
(junio 18

LOIS
Catedral 1647.
Urinarias (3 - 5).
64364
(junio 16

BEDOYA HUNSDOEFER
Enfermedades sangre. Gonorreas. Piel. Venéreas. Rayos X, para piel. — 1-5. — Moneda 1695
3 Jun.

Dr. GORGEWSKY
Rayos X
Estómago - Hígado
Broncopulmonares - Diabetes
2 a 5
Almirante Barroso 57
31 mayo

GASTON RAMIREZ
Piel. sífilis, venéreas
Agustinas 972. Departamento 820
Solicite hora. Teléfono 80645
8 Jun.

LOPEZ CORTEZ
Piel venéreas. — 2, 5 1,2, 8, 9
Estado 42
30 mayo

A. WAISSBLUTH
Especialidad corazón, pulmón. Rayos X, estómago, sífilis. Delicias 2294. 3.30 - 6.30. Teléfono 60092.
5 Julio.

FAIVOVICH
Corazón, Pulmón, Estómago, Rayos X. Nataniel 426.—63975.
12 junio

RAUL GALLEGUILLOS ROJAS
Pulmón, Corazón, Hígado y Estómago, Nataniel 457. Teléfono 80691.
12 junio

ERNANI PARODI
Piel, Sífiles, Venéreas.
Arturo Prat 177.
(Junio 19

RAMON BRIONES
Cirugía - Ginecología. Cirugía Estética. Pensionado, 4 - 6 Santa Rosa 271. — 64621.
(junio 20

MONTERO
Várices, Hemorroides, Corazón, Pulmón, Diabetes, Obesidad. Reumatismo. Serrano 625.—2-4.
13 junio

KRUMBACH
Especializado Alemania
Señoras - Impotencia - Venéreas
Várices
4-6 Delicias 870
5 junio

Dr. JUAN ASTORQUIZA SAZZO
Ginecología, 4-6. Ahumada 47
Teléfono 88197
8 Jun.

MANUEL FRANCISCO BECA
Estudios Alemania. Mentales y nerviosas. 4-6. Rosales 1680. Teléfono: 87289.
15 Junio.

Dr. DIMITSTEIN
Exclusivamente señoras.
Rayos X.
Ahumada N.o 47.
15 Junio.

DOCTORA BEHM
Mac-Iver 683.
30 Junio.

VETERINARIOS

Dr. E. FERNANDEZ NAVAS
Médico-Veterinario
San Francisco 1171.— Teléfono 51822.
12 junio

CLINICA VETERINARIA AMERICANA
Hospital de perros y gatos. Consulta permanente. Se atienden consultas a domicilio; animales grandes. Providencia 265. Teléfono 45224.
31 Myo.

OCULISTAS

DOCTOR CID
Ojos, Oídos, Nariz, Garganta. Compañía 2165. De 3 a 5.
11 junio

Dr. GUSTAVO LOPEZ PATIÑO
Consultas 6-8 P.M.
Moneda 973. Piso 8.o, Oficina 837
Teléfono 89845
11 Junio.

JUAN GARAFULIC Y.
Moneda 973, 4.o piso, oficina 430, teléfono 60047. Consultas: 4 a 6.
14 Jun.

Dr. ZAPFE
Ojos, oídos, nariz, garganta
3-5 P. M. Alonso Ovalle 864
13 Jun.

OPTICOS

OPTICA KOHN
Pasaje Matte 23. Casilla 1509.
28 Dic. 939

OPTICA HERMANN
Instituto especialista en anteojos. Estado 40.
17 Jul.

PEDICUROS

COLOMER
Ahumada 354. — Teléfono 85624.
20 Junio.

DENTISTAS

Dr. HECTOR PACHECO P.
Dentista
Extracciones difíciles, puentes y placas modernas. De 3 a 7, edificio "La Nación". Agustinas [illegible]. Teléfonos [illegible]
N|o.

Dr. VALENCIA COURBIS
Radiografías; puentes removibles, porcelana fundida: CONFECCION PERSONAL, Consultas: 10-18 horas. Estado 42.— Depto. 604. Fono 89718.
(junio 18

Dr. ANTONIO RODAS SANCHEZ
Cirujano-Dentista.
Moneda 1035. — Teléf. 84365.
2.o Piso.
16 Junio

MONSERRAT
Ayudante piorrea Escuela Dental. Compañía 1048, 5.o piso.— Teléfono 86865.
13 junio

Porcelana fundida
Jacket Crown
Dr. R. OTERO BAÑADOS
Agustinas 972, Of. 511-512.
Teléfono: 60492.
16 Junio

CLEMENTE LIZANA
Piorrea-Cirugía
Estudios en Europa
Compañía 1048. Edificio Teatro Real. Teléfono 86865
15 Jun.

Dr. ALBERTO GIUGLIANO
Estudios en Estados Unidos
Especialista piorrea. Protesis. Radiografías. Rayos. Solux
Atiende de 9-12 y 3-6
Alameda 881 — Teléfono 84252
14 Jun.

ALFONSO PINO
Moneda 973. Oficina 737. Teléfono 61596.
(junio 18

RENATO FONTECILLA
Extracciones, placas, puentes.— Esmeralda 878.
(junio 30

JULIO FLORES
Facilidades pago. Puente 585.
20 junio

ELVIRA ROSAS
Especialidad niños
Ahumada 236
14 Jun.

ENRIQUE MORENO
Dentista
San Antonio 787
8 junio

WENCESLAO MUÑOZ.
San Diego 314. Dentaduras artificiales.— Oro— Paladio —
30 Junio.

Dr. ARMANDO RODRIGUEZ R.
Cirujano Dentista
Bandera 620. Dep. 7, tercer piso. Teléfono 67154. Horas: 8.30-11.45 2.30 - 4.45.
10 Junio.

GUILLERMO AHUMADA
Carmen 25.
14 junio

MECANICOS DENTALES

DENTADURAS
Placas, composturas, dos horas. Precios módicos. Barahona, San Francisco 120.
30 mayo

LABORATORIO DENTAL MOsella, Monjitas 376. Fono 88587. Reparaciones rápidas, dentaduras artificiales.
28 Jnio

PLACAS DENTALES, COMposturas ultra rápidas, 15 pesos. Delicias 179.
23 junio

DENTADURAS, PLACAS
Composturas 2 horas. puede esperarlas. Nueva York 17.
20 junio

MATRONAS

MERCEDES DARRIGRANDE
Regresó extranjero
Ultimos adelantos. Tratamientos indoloros. Suturas. Monjitas 335. Teléfono 66844.
11 Jnio.

ANA VARGAS BARRERA
Unión Americana 627.
Teléfono 91237.
(junio 20

ELCIRA GODOY DE CONTRERAS
Partos, Suturas, Tratamientos, Vicuña Mackenna 514,
Teléfono 60285.
(junio 20

AIDA AZAGRA
Rosas 1711 — Teléfono 80990
14 Jun

BLANCA FISHER
Avenida España 60
8 junio

BLANCA PINEDA
Recibe pensionistas Consultas gratis
San Diego 207
31 mayo

SEÑORA MORAL
Embarazos normales o patológicos. Suturas. Casos urgentes. General Mackenna 1038, entre Puente y Bandera. Departamento 1, Teléfono 63688. (No hay plancha).
30 mayo

SEÑORA CORALI
Santa Rosa 268
Atiende enfermas provincias
(junio 16

AMELIA MATUS
Echaurren 75. — Fono 82104.
23 junio

HORTENSIA REYES
Trasladóse Avenida España 591.
Teléfono 69624.
8 junio

SEÑORA PHERINY
Atiendo enfermas de provincias. Lord Cochrane 95.
14 junio

PENSIONADO PARTICULAR
Cochrane 1009. Fono 50281.
(junio 8

DELFINA GONZALEZ
Huérfanos 2891.
Embarazadas cualquiera época.
Junio, 24

PRACTICANTES

CLINICA ARAYA
Lastra 613. Teléfono 60832
Tratamientos Ultra_termias, Venéreas. Masajes científicos, ambos sexos. Curaciones, inyecciones.
5 Junio.

ESCOBAR
Urinarias, venéreas, inyecciones
San Antonio 281
3 junio

PRACTICANTE DOMINGO VIlla B. Echaurren 55, casa 18 Curaciones Inyecciones, atiende a domicilio, solicite al teléfono 84626. (20 años práctica).
(mayo 31

LABORATORIOS

LABORATORIO CLINICO CALMETTE
Bacteriología, Química, Hematología.— Bandera 140. Departamento 1 A, 2.o piso.
10 Junio.

LA NACION

Santiago, 29 de mayo de 1939

Presidente del Consejo
HORACIO HEVIA

Director,
CARLOS PRENDEZ SALDIAS

Gerente,
LUIS GAZMURI GATICA

LUCHA ANTIVENEREA

Tenemos a la vista la memoria presentada por el médico-jefe del Seguro Obrero, respecto a la campaña antivenérea desarrollada en la provincia de Antofagasta, durante el año 1938. Las cifras estadísticas anotadas en el referido documento comprueban un aumento progresivo de enfermedades de trascendencia social, a partir del año 1933, en que se atendieron 1,135 individuos, hasta 1937, en que el número de casos constatados llegó a 2,833.

Si bien es cierto que esta constatación de una mayor morbilidad puede, optimistamente, cargarse en cuenta del mayor desarrollo alcanzado por el servicio, no tenemos, en cambio, antecedentes de juicio para pensar que esta progresión creciente tenga por origen una propagación infecciosa de naturaleza no puntualizada en la memoria que comentamos.

En realidad, el rol de la prensa no consiste en censurar o alabar los servicios técnicos de las instituciones del Estado, ya que para eso están las autoridades superiores de cada organismo; pero este análisis estadístico da pie para una serie de interrogaciones que tienen relación con la lucha venérea en todo el país, y esto sí que es de la incumbencia de los órganos de publicidad, porque afectan seriamente a la vitalidad racial e inciden en una antigua campaña desarrollada a lo largo del territorio, para organizar de una vez por todas la lucha antivenérea en nuestra población.

Aparte de los casos tratados por las policlínicas del Seguro Obrero, ¿cuántos otros han sido atendidos por la Dirección de Sanidad, por la Beneficencia o por la Dirección Sanitaria Municipal? ¿Qué número de ellos ha quedado sin atención alguna? ¿Cuál es, aproximadamente, el índice de ocultamiento? ¿Cuál es el criterio predominante para efectuar con buen éxito la lucha antivenérea en el país?

Cada una de estas interrogaciones nos lleva, fatalmente, a la conclusión de que una campaña sanitaria de tanta trascendencia y significación para la vida ciudadana, requiere, no el desarrollo de actividades aisladas, sino la cooperación de la totalidad de los servicios médicos provinciales, dirigidos con un criterio único y hacia una finalidad común.

Problemas como el de la prostitución y el de la denuncia obligatoria del mal venéreo, no pueden resolverse independientemente por los diferentes organismos médicos que tenemos en funciones. Es menester que el Estado sea quien marque rumbos, señale directivas y asuma la responsabilidad total de una campaña sanitaria como esta que, desde el punto de vista de su importancia social, está a la altura de la lucha antituberculosa y de la disminución de la mortalidad infantil.

De aquí la conveniencia de la coordinación de los servicios facultativos, bajo la dirección superior del médico sanitario provincial. En esta forma, cada departamento técnico de la Dirección General de Sanidad se hace responsable de la buena marcha de los servicios de su especialidad, en toda la República.

¿Cómo puede ser aceptable, por ejemplo, que para combatir cualquier mal de los que hemos señalado, haya tantos criterios y procedimientos como jefes sanitarios de reparticiones semifiscales, municipales o particulares existen en cada provincia?

La inspección sanitaria de los lenocinios, la forma de aislar a las asiladas enfermas, los procedimientos punitivos para sancionar los ocultamientos, los métodos de curación y la forma de divulgar la propaganda, proporcionan elementos de tan complicado análisis y son susceptibles de ser apreciados en formas tan diversas, que si cada médico especialista campea por sus propios procedimientos y sólo atiende a su particular criterio, no sólo no existirá la lucha sanitaria efectiva, sino que, en muchos casos, las disposiciones antagónicas se harán fuego entre sí y el resultado será, necesariamente, contrario al buen éxito de la campaña.

Es, pues, indispensable **la Dirección Estatal** con instrucciones emanadas de la Dirección de Sanidad y de acuerdo con los procedimientos que señale su departamento técnico, ya que en puridad de verdad, es exclusivamente ella (la Dirección de Sanidad), quien debe hacerse responsable ante el Gobierno y ante el país del estado sanitario de la población.

Manifestación a agraciados con el premio Municipal

Fueron festejados Rubén Azócar, Nicanor Parra y Santiago del Campo

ASISTENTES

El sábado último, a las 10 de la noche, se llevó a efecto una comida de homenaje a los escritores agraciados con el premio Municipal de Literatura a la mejor obra escrita en el año en verso, en novela y en teatro, que lo obtuvo Nicanor Parra en poesía, con su libro "Cancionero sin nombre"; Rubén Azócar en novela, con su obra "Gente en la isla", y Santiago del Campo en teatro, con su comedia "California".

Además de los festejados, asistieron los siguientes: el Director General de Bibliotecas y Archivos, señor Gabriel Amunátegui, el regidor por Santiago señor René Frías Ojeda, las señoritas Olga Acevedo, Valentina Ruiz, Matilde Sotomayor, Elena Galliano, Blanca Mac Faczen, Jebel Bascovich, Amanda Fuentes, Blanca Rosa López, María Gálvez Urzúa, Gigi López de Morel, Lola de Azócar, Graciela Matte, Albertina de Cruchaga, Henriette Morvan, Lola de Delano, Zulema Undurraga de Vargas y los señores Samuel Pantoja, Angel Cruchaga Santa María, Raúl González Tuñón, Roberto Aldunate, Norberto Pinilla, Isaías Cabezón, Acario Cotapos, José R. Echeverría, Carlos Pedraza, Lorenzo Villalón, Juan Saturno, Enrique Mosella, Eduardo Lira Espejo, Diego Muñoz, Tomás Lago, Israel Roa, Lorenzo Domínguez, Gerardo Seguel, Mario Vargas Rozas, Ernesto Eslava, Edmundo Campos, René Román Rojas, Raúl Morales, Carlos Vasallo, Volodia Teitelboim, Mario Vargas, Luis González, Raúl Fuentes y Gabriel Sanhueza.

A la hora de los postres abrió la manifestación el Presidente de la Alianza de Intelectuales, señor Roberto Aldunate, y le siguieron en el uso de la palabra el señor Tomás Lago, miembro del jurado que otorgó los premios y los agraciados Rubén Azócar, Santiago del Campo y Nicanor Parra. Hablaron a continuación Israel Roa, que recién llega de Alemania, Angel Cruchaga, Volodia Teitelboim, y cerró la manifestación el escritor venezolano Juan Saturno.

Se excusaron por escrito el Ministro de Educación, señor Rudecindo Ortega, la Alcaldesa de Santiago, señora Graciela de Schnake, el Rector de la Universidad de Chile, señor Juvenal Hernández, el Director General de Educación Primaria, señor Luis Galdames, el Director del diario "La Nación", señor Carlos Préndez Saldías, el Director de "La Hora", señor Darío Poblete, la Presidenta del P. E. N. Club de Chile, señora Mari Yan, el escritor peruano, señor Luis Alberto Sánchez, el Rector y profesores del Liceo Miguel Luis Amunátegui, el señor Waldo Vila Silva, y por intermedio de una cariñosa nota se adhirieron también los alumnos del Sexto Año de Humanidades del Liceo M. L. Amunátegui, en que desarrolla su labor de profesor de Castellano y Filosofía el autor premiado señor Rubén Azócar.

A LAS 10 HORAS HABRA CONSEJO DE GABINETE

Hoy, a las 10 horas, se efectuará un Consejo de Ministros, presidido por el Excmo. señor Aguirre Cerda.

En esta reunión se tratarán los problemas de las provincias del Norte del país, que darán a conocer los Ministros de Relaciones Exteriores, señor Ortega, y Agricultura, señor Olavarría, quienes visitaron hace poco esa región.

INFLUENCIA DEL CALCIO EN LA PRODUCCION AGRICOLA

El desarrollo de los vegetales, especialmente el de las plantas cultivadas, guarda relación con la fertilidad del suelo en que se producen, y la influencia de esa fertilidad es tanto mayor, mientras mayores sean los rindes que exigimos a los cultivos.

El término fertilidad del suelo corresponde, más que a su constitución física, a la cantidad de elementos minerales que contiene, de aquellos que son fundamentales para la formación de los tejidos vegetales. Bajo este punto de vista, cuatro son los elementos que no pueden faltar, pues sin la presencia de uno de ellos no hay formación de materia vegetal; esos elementos son: Nitrógeno o Azóe; Fósforo, Potasa y Cal. Además, se encuentran en los tejidos de las plantas muchos otros cuerpos, cuya influencia es diversa y que por no ser indispensables para constituir los tejidos vegetales, se les llama accesorios; su número es variable, y los que más comunmente se encuentran pasan de diez.

Aun cuando son cuatro los elementos fundamentales, sin embargo, no tienen todos igual importancia en la producción agrícola, porque es difícil encontrar un suelo que no tenga suficiente cal y potasa. No ocurre lo mismo con respecto a los otros elementos, hay escasez de nitrógeno, aunque las tierras lo absorben, por diversos medios, de las enormes cantidades que contiene el aire. En cuanto al fósforo se encuentra todavía en menor cantidad en los suelos, y no hay medio de aumentar o mantener su existencia, si no se le aplica en forma de abono; por otra parte la explotación agrícola agota al suelo de este elemento en mayor proporción que los demás, de dónde se deriva que el fosfato es el elemento fundamental más importante: el que fija la cantidad y la calidad de los productos cosechados, especialmente de los granos, puesto que en ellos se concentra especialmente.

Estos antecedentes nos **sirven** de punto de partida para establecer que no es la cal o el calcio el elemento principal en la producción agrícola, y que está lejos de ser el que determina la fertilidad de los suelos. Tampoco debemos pensar que sea inútil, sino que su acción es más bien indirecta, pues tiende a modificar la constitución del suelo, y el estado de los componentes que la planta debe aprovechar.

En efecto, si se examina el porcentaje de los diversos elementos fundamentales que extraen del suelo, las principales plantas cultivadas, especialmente las graníferas, veremos que el calcio no es el que domina, salvo en las plantas llamadas calcícolas, que lo requieren en proporción importante para formar su materia vegetal, pero no se le encuentra dominando a los otros en sus granos o semillas. Al decir esto estamos muy lejos de desconocer al calcio su importancia agrícola; sólo deseamos colocarlo en la importancia relativa que le corresponde.

Decimos que todo suelo tiene cal en cantidad suficiente para atender a las necesidades de la vegetación, aun cuando esos suelos carezcan de condiciones físicas para el buen desarrollo de las plantas, tal ocurre con los suelos muy arcillosos y con los trumaos, que figuran entre los tipos de suelos más pobres de cal. Pero si en tales suelos deseamos tener cosechas remuneradoras, tendremos necesidad de recurrir a la cal, no tanto porque falte para atender a la constitución de los tejidos de las plantas, sino porque necesitamos que las plantas se beneficien de la acción que la cal ejerce sobre el suelo, sea saltando los suelos arcillosos, dando alguna cohesión a los más sueltos, neutralizando la acidez, con lo que se favorece el desarrollo de la flora microbiana, y con ello la nitrificación de la materia orgánica; sea provocando la descomposición de los fosfatos de fierro y alenuina, que sólo son solubles en presencia de cal en exceso; sea ayudando a la descomposición de los feldespatos, para dejar al estado soluble una parte de la potasa que dicho mineral contiene. Como se ve, la acción de la cal es indirecta, pues tiende a desarrollar la fertilidad, en virtud de las múltiples acciones que le reconocemos y de las que hemos indicado las principales.

El uso agrícola de la cal está especialmente restringido a su influencia para modificar las condiciones de los suelos donde se la aplica; de ahí que en las obras sobre abonos rara vez se la considere bajo otro punto de vista, que no sea de servir como enmienda a los suelos. En cambio, tratándose de los otros tres elementos fundamentales, siempre se dice que se emplean como abono. Por otra parte, hay que tomar en cuenta que cualquiera que sea el abono fosfatado que empleamos, forzosamente llevamos al suelo cierta cantidad de calcio, que será aprovechada por las plantas, situación que no siempre se presenta cuando se emplean los otros abonos.

Conocida la influencia indirecta de la cal en la fertilización de los suelos, conviene indicar cuál es el porcentaje que debe desparramarse en un suelo que la necesite.

No es indiferente dicha cantidad, pues según la constitución del suelo y la influencia que se desee obtener, variarán la cantidad de cal y el compuesto que debe preferirse para su aplicación.

Pero si vamos a los casos que se presentan en la práctica, diremos que los grandes "encalados" hace varias décadas que dejaron de aplicarse, pues son muchas las razones que aconsejan tal determinación. Los grandes encalados reaccionan sobre el suelo en proporción con el calcio incorporado, y no de la cantidad que exigen los cultivos. De ahí que destruyen prontamente la materia orgánica, la base de la fertilidad de los suelos, y como esa destrucción significa su transformación en nitratos, en mayor cantidad que la necesaria al cultivo que se aplica, y como los nitratos no son retenidos por los suelos, éstos se pierden en las aguas de infiltración, sin beneficio para nadie, y en consecuencia, a la fuerte inversión de capital que significa el gran encalado se une la mayor pérdida o dilapidación de la materia orgánica, o sea, de la fertilidad del suelo. Aconsejar el empleo anual de una tonelada de calcio por hectárea, tal vez con el objeto de formar stock para alcanzar el porcentaje mínimo de cal, que, según las normas europeas deben tener los suelos, nos parece completamente fuera de lugar, y con ello se compromete el futuro agrícola de nuestros campos.

La influencia de la cal, como abono, no es fácil de comprobar, pues siempre predomina su influencia indirecta y empleada en cultivos de cereales, especialmente de trigo, como abono su influencia es nula, pues una cosecha de 20 qq. mts. de grano por hectárea, según Garola, extrae apenas 30 k. de cal, para formarla, incluso la paja, raíces, etc., mientras que de fósforo extrae 48 k., y de potasa 75 kilos, de ahí que como abono a la cal no se le reconozca influencia alguna en esas plantas. Los cereales son los que dominan en nuestro país, y a ellos se les quiere aplicar grandes cantidades de cal para aumentar su porcentaje en los granos a fin de que éstos resulten más alimenticios, como si la harina de trigo llevare mucha cal en su constitución, y fuera posible cambiar la fórmula química que la constituye.

Hemos dicho y repetiremos, que la materia orgánica es la base de la fertilidad de los suelos; pues bien, en suelos faltos de materia orgánica, la influencia de la cal como enmienda será de menor importancia y nula para mejorar los rindes de los trigos; en cambio, aplicada sin control, y mientras mayor sea la proporción en que la incorporemos cada año, más luego destruiremos la fertilidad de los suelos que tienen suficiente materia orgánica.

En el estudio de esta cuestión no se ha considerado el fenómeno de eroción, que no es necesario que arrastre el suelo como en los que llamamos lavaderos, sino en el arrastre que las grandes lluvias hacen del suelo activo, especialmente en los suelos sin vegetación y en los que están en pendiente, y que influyen mucho más en la pérdida de la fertilidad del suelo, que los cultivos repetidos que en ellos se emprendan.

Otro punto importante, relacionado con esta cuestión, es la exigencia de grandes rindes, que naturalmente está íntimamente relacionada con la fertilidad actual, y con la que deben tener los suelos para alcanzar esos resultados.

ROBERTO OPAZO G.

Posibilidad de un financiamiento

Los cables de ayer dan cuenta de las noticias procedentes de Washington, en que se comentan las gestiones que realiza Chile en esa capital, a fin de obtener los empréstitos que financiarán los planes de fomento de la producción y de reconstrucción de las zonas devastadas por el terremoto de enero último.

Suponen esas informaciones que la cifra de ochenta milones de dólares, dos mil millones de pesos moneda corriente chilena, que nuestro país tendría el propósito de solicitar, servirían sólo como punto inicial de las conversaciones, y que, al cerrarse los tratos definitivos, ella sería rebajada en proporción considerable.

Estas aseveraciones, que no tienen otro valor que el de ser opiniones de periodistas que no parecen estar muy interiorizados del modus operandi de las negociaciones o pasos preliminares dados por nuestro país, han dado pie a comentarios, que ya ayer circularon intensamente, y que, sin duda, pronto encontrarán su condensación en ataques de la prensa derechista, y que son echados a correr por los elementos de oposición al régimen actual, que aseguran han fracasado las previsiones que el Gobierno se había hecho en este asunto.

Sin ánimo de hacernos cargo de rumores que no tienen base alguna, debemos recordar que las mismas empresas de informaciones cablegráficas a las que tanta exactitud en sus noticias se quiere dar en esta ocasión, han dado cuenta, al conocerse la intención de Chile de solicitar empréstitos externos, de que Gran Bretaña y Alemania, y aún algunos otros países europeos, se habían apresurado a sondear el terreno para tratar de ser ellos los favorecidos con la toma de sus capitales por parte nuestra.

Esto sólo sería suficiente para demostrar la falsedad de las suposiciones intencionadamente pesimistas a que hemos hecho referencia, y que no tienen otro origen que el desorbitado y antipatriótico apasionamiento político de algunos grupos bien conocidos de la opinión nacional; sin embargo, cabe hacer algunas cuentas para poner en claro cuál es la situación de Chile, en materia de disponibilidades financieras, aprobada ya la ley de nuevos empréstitos.

Los gravámenes nuevos y los recargos que otros sufren, de acuerdo con la ley mencionada, tienen un mayor rendimiento que se distribuye de la siguiente manera:

	Millones
Renta 2.a categoría ...	13
Renta 3.a cat.	10.5
Renta 4.a cat.	1.0
Renta 5.a cat.	12.5
Renta 6.a cat.	0.4
Complementario	19.5
Adicional..	8.5
Cobre 4.a cat.	15.0
Cobre adicion.	22.5
Recargo Imp. Herencias..	6.0
10% rentas cobre	75.0
	183.9

Estas son las nuevas entradas con que contará la Caja Fiscal, de acuerdo con la ley de Fomento y Reconstrucción; sin embargo, oficialmente, se ha calculado una disminución de un 15% en las rentas públicas, con motivo de los daños causados por el terremoto, y, en consecuencia, esta nueva entrada alcanzaría aproximadamente a sólo 150 millones de pesos anuales.

Sin embargo, la misma ley dispone otros recursos, como son el que autoriza al Ejecutivo para hacer uso, en tanto se contratan los empréstitos, de los fondos destinados al pago de la Deuda Externa; sin apartarse grandemente de las realidades, puede calcularse que, en el año en curso, las cantidades de que se podrá disponer por este capítulo, alcanzan a unos nueve millones de dólares, es decir, 225 millones de pesos.

Se tiene, en seguida, los 100 millones que se contratan en los Bancos establecidos en Chile con cargo a su encaje legal, suma que ya está en Arcas fiscales y en movimiento para cumplir objetivos de alto interés para la zona devastada. Además de todo ello, en el año en curso se dispondrá de una suma que puede fijarse en unos 26 millones, que se economiza en el presupuesto, por haberse consolidado a largo plazo la deuda contraída con el Banco Central para la adquisición de material para la Fuerza Aérea.

Se dispondrá, pues, en 1939, de una suma superior a 500 millones de pesos para iniciar la realización del Plan de Fomento y la Reconstrucción, y, en los años venideros, no contándose ya con la economía del servicio de la deuda al Banco Central, la suma que ingresaría a Arcas fiscales, en virtud de la ley, sería de 475 millones.

Esta demostración, hecha a la luz de cálculos que están muy lejos de ser optimistas, revelan que, en el peor de los casos, si la contratación de los empréstitos fuera postergada por inconvenientes imprevistos, el Gobierno está en condiciones de hacer frente desde luego, y con elevadas sumas, a las necesidades que su Plan de Fomento de la Producción requiera y para reedificar la zona asolada por la catástrofe de enero.

Quienes comentan, pues, las noticias del cable en forma malévola, ni siquiera conocen la situación del país.

La juventud en los Estados democráticos y totalitarios

El problema juvenil que actualizó con oportunidad y clara visión el Ministro del Trabajo en su llamamiento a la juventud chilena, está siendo objeto de preocupación por parte de los estudiosos de nuestra evolución social y política, y es también, cada vez más, un motivo de atención para los Poderes Públicos. Dentro de los sectores juveniles, a su vez, el llamamiento ministerial ha determinado la reunión, en un Consejo Nacional, de todas las juventudes del país.

Por tratarse de un movimiento de características nuevas, y en atención al relativo desconocimiento que existe sobre la técnica organicista y finalidades de estas concentraciones juveniles, es útil precisar algunos conceptos sobre la materia.

En primer término, se debe concurrir en que al hablar de organización de la juventud, nos referimos a las agrupaciones nacionales de jóvenes o de las entidades que los reúnen, existentes en los países de un avanzado progreso social y político. Se deben distinguir, asimismo, las organizaciones juveniles de los países democráticos, y las que existen en los regímenes totalitarios cuyas modalidades son absolutamente diversas.

En los Estados Democráticos, (Estados Unidos y Chile) se forman federaciones de organismos juveniles, sin distinción de credos religiosos, ni tendencias políticas, para considerar sus problemas vitales específicos. Los organismos juveniles actúan libres de toda coacción estatal, y sin perder su propia individualidad. Estas agrupaciones colaboran a la acción que, en favor de los jóvenes, el Estado desarrolla a través de sus servicios administrativos; colaboración que consiste en participar en los Consejos Consultivos o asesorar a funcionarios del Estado, expresando sus aspiraciones, indicando soluciones a sus problemas, y formulando la legislación correspondiente. Así ocurre en Estados Unidos con el Congreso de la Juventud Norteamericana, central juvenil, y la Administración Nacional de la Juventud, servicio estatal. Análoga forma de relación se insinúa en Chile entre el Consejo Nacional de Juventudes y los Ministerios del Trabajo y de Educación, que han promovido iniciativas que revelan una seria preocupación por este problema.

En los Estados totalitarios, (Alemania e Italia) se forman organizaciones juveniles únicas, subordinadas al partido político que sostiene el régimen, y en ellas deben enrolarse los jóvenes para su adiestramiento físico y militar, e infiltración de las doctrinas que los habiliten para servir las finalidades políticas del Estado fascista. Las medidas oficiales de protección a los jóvenes se confunden, en el régimen fascista, con la acción de la organización juvenil, por la subordinación total de ésta al partido que ejerce el poder.

En la Alemania anterior a la guerra europea, según lo expresa Hans Kohn en la "Encyclopedia of Social Sciencies", el movimiento juvenil no tuvo, en manera alguna, carácter económico, y sólo representaba la agrupación de jóvenes que vivían en una sociedad próspera. Las convulsiones sociales y políticas ocurridas al término de la conflagración y en los años sucesivos hicieron oscilar el movimiento juvenil alemán desde una franca tendencia a retornar a la naturaleza como reacción a la rápida industrialización, al prusianismo militar y al materialismo, hasta la militancia en partidos políticos. Las depresivas condiciones económicas por que atravesó Alemania al sufrir los efectos de una guerra perdida ocasionaron la politización de la juventud. En esta etapa del movimiento juvenil, Hitler comprende el valor de organizar la juventud en beneficio de su partido y de orientarla espiritualmente dentro de la filosofía guerrera que el régimen interesa. Así, se crearon las juventudes hitleristas con una finalidad política, y para vigorizar el Partido Nacional Socialista. De ese designio, que no admite equívocos, dan fe las siguientes palabras del Fuehrer: **"Primero debemos empezar con los jóvenes. Tenemos entre nosotros antiguos enemigos que dentro de pocos años no servirán para nada. A éstos les tomaremos sus hijos para educarlos, y adiestrarlos para que se conviertan en los "nuevos alemanes". No les permitiremos a los jóvenes caer en los errores de la antigua forma de pensar"**. Por su parte, el Dr. Alfredo Rosenberg, ha afirmado: "El nacional socialismo se ha ganado el derecho a educar a la juventud, y esto para siempre y bajo su exclusivo control".

Regida por estas inspiraciones, de indubitables raíces moltkeanas, se desenvolvió toda la política nazi para controlar el movimiento juvenil alemán, y se realizó el rápido proceso de la absorción de las organizaciones de jóvenes en el Tercer Reich.

Como una cristalización de los objetivos que el régimen ha perseguido en este aspecto, en 1936 se dictó un decreto que obliga a la juventud alemana a unificarse bajo las banderas pre-bélicas de las juventudes hitleristas, con el claro propósito de educarla física, mental y moralmente en el espíritu del nacional socialismo.

Las juventudes hitleristas están organizadas en cinco secciones que comprenden militantes desde los 10 a los 25 años de edad. De acuerdo con el principio jerárquico se ha constituído un complejo aparato administrativo, cuya máxima autoridad es el Fuehrer Juvenil. Este organismo está formado por 12 departamento. El Departamento del Trabajo Social atiende al bienestar de las juventudes hitleristas y a su protección en el trabajo, o sea, las funciones que en los Estados democráticos, corresponden a los servicios gubernativos, sin subordinación del movimiento juvenil, cuya autonomía se respeta íntegramente.

En la segunda parte de esta somera exposición, consideraremos la organización de la juventud en Italia, Estados Unidos y Chile.

LAUTARO OJEDA

DE CARLOS VICUÑA.

Reflexiones del momento

La Ley de Seguridad Interior del Estado es una ley malvada y regresiva, indigna de un país civilizado. La Derecha y sus títeres la dictaron para aherrojar el espíritu y matar el porvenir. Pero el espíritu es inmortal y libérrimo y el porvenir se devora las sombras del pasado.

Fué un error, sin duda, aplicar contra la Derecha la Ley de la Derecha: los hombres de bien no deben servirse de las carabinas recortadas de los salteadores de camino.

Pero ese error fué sólo político, no legal. El texto de la ley es clarísimo: se necesita de toda la desvergüenza de la Derecha, de toda la hipocresía de Tartufo, para distinguir entre impresos sujetos a la ley e impresos inviolables y superiores a la ley; para afirmar ante hombres dignos que "El Diario Ilustrado" **no es impreso**, o **no está impreso**, para dar a entender que es sólo un pobre diario de estudiantes, manuscrito o confidencial.

El Ministro se excedió en su lección elemental, al explicar en la Cámara, como en un kindergarten, a hombres viejos y escleróticos, que los diarios y revistas se publican por la imprenta. Cuando la lección es demasiado fuerte, ofende al alumno, porque importa un reproche vejatorio a su ignorancia.

Los diputados de la Derecha no se arrugaron, sin embargo: ellos mismos han llegado a convencerse de que son inconmovibles a la elocuencia, impenetrables al raciocinio, impermeables a la lógica, blindados para la verdad. No han ido al Congreso a razonar, a aprender, a entender, a juzgar, a pensar, a emocionarse, a aspirar al bien público, sino a votar de acuerdo con la voz de sus negreros.

Y la voz fuerte, ruda, implacable, demencial de sus negreros les había gritado: **acusad a Alfonso.** Y lo acusaron.

Con su actitud pedregosa aminoraron, enmendaron, corrigieron, santificaron el error del Gobierno, porque el error de un partido se purga por el error más grave del contrario.

Acusar a Alfonso por haber cumplido la ley, la mala ley de la propia Derecha, la ley creada por la reacción expresamente para defender el Gobierno de las insidias de la oposición, es el más grave error que podían cometer los reaccionarios.

Ese error es una demostración de sus propósitos aviesos, un indicio imborrable de su espíritu antisocial y perturbador, un síntoma de su demencia regresiva, es la marca infamante de su egoísmo de clase, es la declaración imprudente de guerra de su reducto mísero a todo el pueblo de Chile.

La Derecha se equivoca si imagina que el país podrá ser nuevamente engañado por ella: los tiempos han cambiado, y ya son legión los hombres capaces de pensar.

Es verdad que todavía le queda un equipo diestro y experimentado; es verdad que aún guarda sus capitales y sus tierras; es verdad que todavía puede polarizar el fanatismo de las mujeres y el miedo de los parásitos; pero todo ello no logrará ya penetrar, ni menos dominar, el cuerpo social. No basta tener cabeza para gobernar; hay que tener también un cuerpo que obedezca a esa cabeza, y hoy Chile entero repudia a los causantes de su degradación, de su amargura y de su miseria.

Una lección surge, sin embargo, del episodio: si la Izquierda actual no quiere ser vencida, debe regenerarse y disciplinarse, debe poner al frente de sus huestes en todas partes a sus hombres mejores: mejores por la inteligencia y la información, mejores por la pureza de sus sentimientos y propósitos, mejores por la rectitud de su vida, mejores por el carácter, y mejores sobre todo por la grandeza para encarar los problemas de la vida pública.

Hombres íntegros y sabios, disciplinados y firmes, realizadores decididos del **bien** público, no podrán ser **derribados** por zancadillas miserables, como esta acusación vergonzosa de unos cuantos fariseos, que se escandalizan porque se cumple con ellos la misma ley que ellos impusieron al Pueblo cuando tenían al País entre sus garras.

C. V.

LA CAJA DE COLONIZACION OFRECE ADQUIRIR DOS FUNDOS EN MALLECO

Son tierras de buena calidad, ubicadas en puntos de fácil acceso y donde se podrían radicar, en total, unas sesenta familias de colonos

FUE RECHAZADA OTRA OFERTA

Siguiendo el plan que se ha trazado la Dirección de la Caja de Colonización Agrícola, en orden a adquirir tierras para ubicar al mayor número posible de aspirantes a colonos, el consejo de esta institución, en sesión de anteayer, acordó hacer ofertas de compra por dos fundos, ubicados en la provincia de Malleco propiedades que reúnen condiciones para su subdivisión.

"SAN GERARDO"

Este predio está ubicado en el departamento de Angol, comuna de Los Sauces, y mide 2.475 has. Dentro de él se halla la estación de Sabaya, punto de partida del ramal a Capitán Pastene, y dista 3 kilómetros del pueblo de Los Sauces. Está también, unido por buenos caminos a Traiguén y Angol. Sus suelos son de buena clase, y producen trigo, avena, chacarería, garbanzos, arvejas, y son aptos para ganadería mayor y menor.

El consejo acordó ofrecer $ 1.700.000 por este fundo, donde pueden ubicarse 15 familias de colonos, en parcelas de 150 a 200 has. de extensión.

"MAITENREHUE"

También situado en la provincia de Malleco comuna de Angol, a 14 kilómetros de la ciudad de este nombre.

Tiene una superficie de 18.000 has., de las cuales 3.000 son de lomajes muy suaves, 450 planas y 360 regadas. Los suelos son pastosos, apropiados a la ganadería. Igualmente se prestan para las plantaciones frutales, vid, y explotaciones de madera, leña y carbón. Se acordó hacer una oferta de $ 1.800.000 por este predio.

Viven actualmente en "Maitenrehue" 45 familias de campesinos que, con su adquisición por la Caja, pasarían a ser propietarias del predio.

En la misma sesión de que damos cuenta, se rechazó la oferta del Fundo "Los Boldos", ubicado al poniente de Pitrufquén, por su subido precio, y no tener aptitudes para formar en él una colonia agrícola.

CONSTRUCCION DE LOCALES ESCOLARES

El Ministro de Educación don Rudecindo Ortega dirigió una comunicación al Director General de Educación Primaria, pidiéndole oficie a los Inspectores Provinciales de Educación con el objeto de que envíen datos precisos sobre las donaciones de terrenos hechas por particulares, destinados a la construcción de establecimientos escolares. Fundamenta esta petición en la necesidad que hay de hacer realidad el vasto plan de construcciones de la Sociedad Constructora de Establecimientos Educacionales.

EN TODO EL MUNDO
Carrier
SIGNIFICA
AIRE
ACONDICIONADO
CALEFACCION
CENTRAL
REFRIGERACION
COMERCIAL
EN CHILE
S.CARRASCO A Ltda
REPRESENTA
Carrier
RESTAURANT
NATURISTA
POSEE UN SISTEMA
Carrier

POR SI SOLAS

se recomiendan las famosas Píldoras del Dr. Jayne, porque no hay nada que se les compare en brindar alivio rápido y seguro del mal del hígado, estiptiquez, flatulencia, gases, etc., y por eso se han estado vendiendo desde hace más de un siglo por todo el mundo. Exija usted las legítimas Píldoras del Dr. Jayne, a $ 3.20 el tubo en todas las boticas, y rechace toda imitación o substituto. (Base: coloquíntida, aloína, ruibarbo, goma gutta, masa azul).

FITINOL GEKA
TONIFICA LOS NERVIOS Y
DA VIGOR AL CEREBRO
BASE FOSFORO ORGANICO ASIMILABLE

AVISOS ECONOMICOS CLASIFICADOS

SE LIQUIDA
2.000 Capitas
Impermeables para Colegiales, a
40 PESOS
GROSSMAN y C.ía L.tda
ROSAS 1260-TEL 64414

29) MATERIALES DE CONSTRUCCION

S. SACK, BARRACA FIERRO. San Pablo 1179. Morande 817. Precios bajos. 31 mayo

PUERTAS PLEGADIZAS Y cortinas metálicas; ventanas y puertas de fierro, cerrajería en general; chimeneas, instalaciones industriales. Atendemos pedidos de provincias. Maestranza "Onar", Erasmo Escala 2728. Teléfono 91340. 5 junio

PUERTAS, VENTANAS, GALERIAS, mamparas, surtido más completo en plaza listo para entrega y también sobre medida. Despachamos provincia. Grandes talleres Fénix. Delicias 739. 4 Junio.

PARA PUERTAS, CORTINAS. San Diego 1458. 7 junio

FABRICA DE PLANCHAS Y cornisas de yeso para cielo, gran existencia. Personal competente Ferrer, San Luis de Francia 1650. 31 M.

MERCERIA "EL MONITO". Delicias 3423. Vende clavos, $ 3 kilo; usados, $ 2 kilo; materiales construcción. ¡¡¡Aproveche!!! 5 Jun.

El MONITO, DELICIAS 3423, compra clavos $ 2.20 kilo; usados a $ 1.20. Metales y materiales construcción. 5 junio

SAN DIEGO 1617. TELEFONO 51000. Feria materiales usados de construcción. 29 May.

PAPELES PINTADOS

Aproveche la gran liquidación que desde hoy inicia LA PAPELERIA CENTRAL, de JENARO PEÑA, CALLE MATIAS COUSIÑO 118, frente casa Muzard.

Papeles de un color desde $ 1.20 el rollo.

Papeles pintados, antes $ 2.60 el rollo, ahora $ 1.80.

Papeles clase extra, dibujos modernos, valor de $ 5, 7 y 8 se regalan a los precios únicos de $ 2.40 y $ 3.50 el rollo.

Papeles importados: el surtido más completo en plaza con fuertes rebajas en su precio.

Papeles: "Salubra" y "Sanolin" lavables a toda prueba, con un 30 por ciento de rebaja.

Guardas de alta fantasía, valor de $ 8 la tira, se liquidan a $ 2.50.

Acuda Ud. a esta Papelería y verifique la gran realización que se inicia por haber recibido un gran stock de papeles nacionales e importados de la más alta novedad. 3 Junio.

29) MATERIALES DE CONSTRUCCION

¡MADERAS SECAS! SURTIDO completo ofrece Barraca "San Martín", San Martín esquina San Pablo. Teléfono 63816. (junio 19

VENDO PUERTAS CORTINAS, ventanas, galerías, claraboyas, carretillas. Arturo Prat 227. (junio 2

CONTRA NEURALGIAS: ¡¡Obleas Chinas Li-Wu-Pat!! 26 Jun.

¡¡¡DEMOLICIONES!!! GRAN surtido de materiales para construcciones. Avda. General Bustamante 772. Teléfono 45184. 2 Jnio.

30) MAQUINAS REGISTRADORAS, ESCRIBIR Y COSER

SU MAQUINA ESTA MALA, mándela San Diego 276. Teléfono 87590. Agujas, repuestos, Singer y otras marcas. 31 Myo.

TALLER TECNICO DE BRULE y Moreno, para reparaciones de máquinas de escribir, sumar y calcular. Monjitas 654, teléfono 84482. 2 junio

MAQUINAS SINGER LIQUIdamos existencias, conclusión negocio. Facilidad pago. Claras 162. 30 mayo

VENDO MODERNA MAQUINA eléctrica, tomar punto medias. 21 Mayo 562. 9 Jun.

SE COMPRA DE OCASION máquina encarmenadora de lana. Hospital Militar. Mayo, 29

31) MOTORES, MAQUINARIAS Y ARTICULOS ELECTRICOS

¡¡¡TORNOS MECANICOS!!! ocasión. Madrid 944. 31 M.

COMPRA Y VENTA DE MAquinarias. Depósito de romanas. Chacabuco 28-A. 1.o Jun.

¡¡¡CRISOLES PARA FUNDIR!!! Madrid 944. 31 M.

¡¡¡ MOTORES ELECTRICOS!!! Dinamos ocasión. San Diego 222. 31 Mayo.

MAQUINARIAS, CALDEROS, transmisiones, descansos, correas, poleas, todas dimensiones, ocasión, vende Phillips 36, teléfono 91180. 5 junio

¡¡¡PLATOS UNIVERSALES surtidos!!! Madrid 944. 31 M.

¡¡¡TALADROS COLUMNAS BAratísimos!!! Madrid 944. 31 M

ARADOS DISCOS, TRACTORES Deering, desgranadora maíz Deering, destroncadoras perfecta, rastras diferentes tipos. Ofrece: Chacabuco 63. 30 May.

CAÑERIAS GALVANIZADAS, rieles tipo ferrocarril Decauville, carros, chancadoras piedras. Ofrece Chacabuco 63. 30 May.

GRAN OPORTUNIDAD, INdustrial, vendo dos telares suecos, de ocho pedales, miden 1.60 mt. de ancho. Dr. Torres Boonen 554. 3 Jun.

32) NEGOCIOS E INSTALACIONES.

Compran y venden

ATENCION: NO COMPRE NI mande hacer instalaciones de negocios sin consultar a Bulnes 839. Teléfono 66584.

CAFETERAS EXPRESS, LONcheras bar, fuente soda, doy funcionando aquí o provincias. Facilidades pago. Unica fábrica. R. Correa. Delicias 1737. Teléfono 80596. (junio

GRAN TINTORERIA LAVANdería acreditada, vendo, buenas utilidades. Tratar: B. O'Higgins 874 (10 a 1).

SE VENDE UNA PEQUEÑA industria en sommier y depósito de colchones. Local con habitación, arriendo bajo. San Diego 2160.

$ 1.800, VENDO ALMACEN, local barato. Edison 4398. Quinta Normal.

ESPLENDIDA SITUACION vendo Lavandería, por cambio negocio. Independencia 932. 31 Mayo.

VENDO CAFETERIA Y PENsión, por no poderla atender. Cipinpó 1041. 31 Myo.

VENDO URGENTE ALMACEN, esquina pasaje, 4 habitaciones, arriendo $ 150. Sotomayor 1316. 29 Myo.

34) OPERARIOS Y OBREROS BUSCADOS

SE NECESITAN SEÑORITAS sepan tejer a palillos. Providencia 2072.

SE NECESITAN SEÑORITAS para hacer trabajos bordados a máquina y a mano. Providencia 2072.

SE NECESITA PERSONA COMpetente en costura ropa niños. Providencia 2072.

CHOFER CARGADOR, NECEsito urgente. Brasil 735. Bodega "La Paz". Mayo, 30

CORTADOR SASTRE COMPEtente, necesita Sastrería "El Crédito Nuevo", San Pablo 2675. 29 Myo.

SE NECESITAN REMALLADOras. Santa Filomena 285. Mayo, 29

CONTRA DOLOR DE MUELAS: ¡¡Obleas Chinas Li-Wu-Pat!! 26 Jun.

SE NECESITAN 10 MECANIcos competentes y 6 soldadores. Presentarse: Vicuña Mackenna 1348.

PLANTILLEROS, PAGAMOS $ 5.50; aparadoras para dentro y fuera, necesita Fábrica Calzado. Club Hípico 650. 29 Myo.

CORTADORES CUEROS Y FOrros, necesita Fábrica Calzado. Club Hípico 650. 29 Myo.

NECESITAMOS BUENOS CORtadores, calzado Goodyear. Gálvez 1043. 29 Myo.

FORRADORAS CAJAS CARtón, necesito, pago los mejores precios. Cochrane 1329. 31 Myo.

34) OPERARIOS Y OBREROS BUSCADAS

50 CHALEQUERAS PARA TRAbajo a domicilio, necesítanse; trabajo todo el año, bien pagado. Talleres Falabella. Morandé 570. 30 May.

NECESITO MUEBLISTA COMpetente. Rivera 1483. 29 Myo.

CARPINTEROS PARA PUERtas y ventanas necesito. Chiloé 1120. 29 Myo.

MAQUINISTA TUPICERO NEcesito. Chiloé 1120. 29 Myo.

MUEBLISTA COMPETENTE necesito. Chiloé 1120. 29 Myo.

NECESITO BUENOS CORTAdores de cueros y forros, pago bien. Ñuble 845. 29 Myo.

CORTADORES CUERO NECEsitamos. Fábrica Calzado. Amunátegui 916. 31 Myo.

CORTADORES FORROS NECEsitamos. Fábrica Calzado. Amunátegui 916. 31 Myo.

APARADORAS PARA ADENtro necesitamos. Fábrica Calzado. Amunátegui 916. 31 Myo.

AYUDANTA EN MODAS NECEsito. Huérfanos 3047. Casa B. 29 Myo.

LAVANDERAS. PAÑO, ROPA blanca necesito. "Lavandería y Tintorería Alemana". Providencia 1445.

FABRICA DE CALZADO BLACK necesita cortador de cortes, sepa máquina armar. San Ignacio 1132. 29 Mayo.

MAESTRO HOJALATERO COMpetente, necesito. Cóndor 754. 29 Myo.

NECESITO TEJEDORA PARA máquina en lana. Pago bien. Aconcagua 1142.

AYUDANTA VESTONERA MUY competente, de $ 12 a 15 diario. Marina de Gaete 1328.

COSTURERAS COMPETENTISImas en confecciones finas de señoras, necesítanse. Vicuña Mackenna 143. 30 Mayo.

NIÑAS PARA PARTIR Y LIMpiar nueces necesito 20. Delicias 3538. 29 Mayo.

AYUDANTA SASTRE ADElantada, necesito. Grajales 1969. 30 Myo.

COMPRA VENTA y ANTIGUEDADES Y JOYAS
Avda. B. O'HIGGINS 1017
Teléfono 60629.
(FRENTE UNIVERSIDAD de CHILE)
12 Jun.

35) OBJETOS Y ANIMALES PERDIDOS

SE RUEGA DEVOLVER LIbreta Seguro, nombre Aurelia Maira T., a la Policlínica del Seguro (Copiapó-Nataniel).

GRATIFICARE AL QUE DEvuelva un chaleco café a Sarasúa Paredes. Bascuñán 99.

GRATIFICACION: ARO, PERla y brillantes, perdido noche sábado, es Salvador. Colo Colo 445. 29 Myo.

36) PROPIEDADES COMPRAN:

COMPRO CASA QUE TENGA un poco de fondo con seis o más piezas y todo servicio, lo más central posible. Dirigirse: A. B. G., casilla 81-D. 30 mayo

TENGO ORDEN COMPRAR CAsas 50 a 200.000, negocios rápidos. Alfredo Gutiérrez, Huérfanos 1153. Mayo, 30

37) PROPIEDADES VENDEN

CASA ANTIGUA, PERO BUEna, con galpón apto para industria, a pocos pasos de Alameda se vende muy barato. Lord Cochrane 66. 5 junio

55.000, CUEVAS, BUENA CASIta construcción sólida, cinco habitaciones, dependencias. Deuda Caja Previsión. Alfredo Gutiérrez, Huérfanos 1153. mayo, 30

AL COMERCIO
A LA INDUSTRIA

Folletos, Revistas, Memorias, Catálogos, Afiches, Facturas, Blocks, Sobres, etc., etc., y toda clase de impresiones, ejecutan

TALLERES GRAFICOS "LA NACION" S. A

Agustinas 1269, Teléf. 82222, Cas. 81-D, Santiago

Consulte precios sin compromiso.
Atención personal de sus agentes en su propia oficina.

37) PROPIEDADES VENDEN:

SEÑORES PROPIETARIOS: ORdéneme la venta de su propiedad sin exclusividad; tengo muchos pedidos. Aseguro rapidez. Alfredo Gutiérrez, Huérfanos 1153. Mayo, 30

27.000, MARCOS MACUADA, próximo Independencia, cuatro habitaciones, dependencias, patio, frutal. Alfredo Gutiérrez, Huérfanos 1153. Mayo, 30

EMPLEADOS PARTICULARES: Aprovechen los servicios de mi oficina, tengo propiedades aceptables por la Caja, diferentes precios. Doy máximo de facilidades. Alfredo Gutiérrez, Huérfanos 1153. Mayo, 30

45.000, VEINTICINCO DE MAyo barrio Recoleta, casita chiche, tres habitaciones, dependencias, calefacción. Alfredo Gutiérrez, Huérfanos 1153. Mayo, 30

45.000, AVENIDA INGLATERRA próximo Independencia, casa esquina, local, varias dependencias. Alfredo Gutiérrez, Huérfanos 1153 Mayo, 30

58.000, MADRID, CASA NUEva construcción sólida, cinco habitaciones, dependencias, baño con artefactos. Alfredo Gutiérrez, Huérfanos 1153. Mayo, 30

118.000, EXEQUIEL FERNANdez, precioso Bungalow, recién terminado, cinco habitaciones, dependencias, fuerte deuda. — Alfredo Gutiérrez, Huérfanos 1153. Mayo, 30

100.000, SAN GREGORIO, LINdo y nuevo chalet, bonita ubicación, cómodas habitaciones, fuerte deuda Caja Previsión.— Alfredo Gutiérrez, Huérfanos 1153. Mayo, 30

80.000, JOSE MANUEL INFANte, casa construcción sólida, confortables habitaciones. Alfredo Gutiérrez, Huérfanos 1153. Mayo, 30

60.000, LAS MERCEDES, PAradero 9, próximo Gran Avenida casaquinta, siete habitaciones, dependencias. Alfredo Gutiérrez, Huérfanos 1153. Mayo, 30

$ 75.000, ROSAS. BIEN SITUAdas, 3 dormitorios, recibo, living, dependencias modernas. Todas facilidades. Compañía 1041, interior 43.

68,000, 48,000, CASAS. SAN Francisco 1422.

$ 36.000, BONITA QUINTA ocasión. "Lo Ovalle". Fuenzalida Urrejola 460.

$ 38.000, VENDO CASA. NUEVA de Matte 1235.

SITIO EN PARQUE FORESTAL de 500 metros con diversos frentes vendo, para verlos y tratar. Delicias 24. Casa B.

$ 113.000, PICARTE 223-225, CAsi esquina Prieto, cerca Estación Mapocho y Mercado Central. Dos casas independientes. Buena construcción. Cada una: cuatro habitaciones, baño, hall, patio dependencias. Deuda: Caja Previsión. Tranvías 36. Teléfono 69081. Renta: $ 14.400. 1.o Junio.

39) PRODUCTOS MEDICINALES Y DROGAS

TOME PECTORAL PUA. 30 mayo

ENFERMEDADES ESTOMAGO: dispepsia, acidez, ardores, vinagreras, flatulencias, mala digestión, úlceras gástricas, fermentaciones intestinales, gases, mal aliento, cura "Gastrisan". Base: Anestesina, alcalina. 1.o junio

ADELGAZAR TOMANDO TE Arens N.o 1. En boticas. 31 Mayo.

LAPIZ BETTY BOOP DURAble, varios tonos, económico. 31 Mayo.

TIÑE LAS CANAS CON HENNE en polvo. Todos colores. Inofensivo. A. Prat 259. 31 Mayo.

FUMADORES: BLANQUEEN sus dientes con Encidont, polvo dentífrico. 31 Myo.

PARA MASAJES FACIALES, quitar arrugas, Kremalina. Tarro $ 3. Pídalo botica. 31 Myo.

DIABETICOS, TE ARENS N.o 2 previene y alivia. En buenas boticas. 31 Mayo.

MADRES: AUMENTEN SU LEche de pecho, usando obleas Lactogenina. 31 Mayo.

DEBILIDAD SEXUAL, IMPOtencia, agotamiento prematuro. "TABLETAS STRONG", tonifican, fortalecen, vigorizan al hombre agotado. Solicítelas farmacias surtidas. Base: testiculina glicerofosfato. (junio 3

REUMATISMO ARTICULAR gotoso, dolores musculares, pies hinchados y doloridos, se curan rápidamente con el específico PURIFICOR KELLER. Si usted quiere sanar, pídalo en todas las farmacias surtidas. Base: Yoduro en decoctos, vegetales. (junio 3

39) PRODUCTOS MEDICINALES Y DROGAS

¿ESTA USTED ENFERMO DEL hígado? Use CRETOL, se sentirá inmediatamente mejor. Cajita de 40 tabletas, $ 4.60; sobre de tres, $ 0.40 3 junio

FARMACIA "LA NACION", SImón Bolívar 298. Plaza Manuel Rodríguez. Laboratorio recetas y análisis. Precios bajísimos. Teléfono 86075 2 junio

GONORREAS, BLENORRAgias antiguas, rebeldes, se combaten rápidamente, sin peligro ni molestias con "SELLOS WONDER KELLER". Antiséptico microbicida de las vías urinarias. Base: Balsámicos. Pídalo Farmacias surtidas. (junio 3

CONTRA GRIPPE, OBLEAS Chinas Li-Wu-Pat. 26 Jnio.

40) PRESTAMOS, ACCIONES, BONOS Y SOCIOS

PROPIETARIOS: DINERO LISto hipotecas. Del Río, Bandera 552. 5 Junio.

DINERO PARA HIPOTECAS, desde $ 10,000, ofrece constantemente. Capitalistas encontrarán magníficas inversiones al mejor interés. Oficina Propiedades: Jorge Cristi Salamanca. Morandé 291. 11 junio

CARLOS OSSANDON TIENE capitalista con dinero listo para préstamos. Acepta segundas hipotecas. Mejores condiciones. Bandera 168. 31 Mayo

CARLOS OSSANDON, BANDEra 168. Tramita préstamos hipotecarios en las mejores condiciones. 31 Myo.

FIRMA EXTRANJERA, CON casa matriz en Santiago desea persona honorable para regentar negocio establecido aportando 45 mil pesos, buenas utilidades, Casilla 1704.

500, POPETES VENDO A 1,50. Alfredo Gutiérrez. Huérfanos 1153. 29 Myo.

25.000, TENGO LISTO PARA primera hipoteca. Alfredo Gutiérrez. Huérfanos 1153. 29 Myo.

CAPITALISTAS, VENDO PROpiedades de renta, $ 18.000 a $ 320.000. Del Río, Bandera 552.

41) PROPUESTAS PUBLICAS Y PARTICULARES

OFICINA INGENIERO PROpuestas públicas mejoramiento y vincial Santiago.— Pídense proconstrucción obras de arte en camino "El Trébol", de Comuna Peñaflor, que se abrirán el 27 de mayo, a las 11 horas. Antecedentes en Nataniel 125.— El Ingeniero de la Provincia. G.

44) RADIOS, PIANOS, FONOGRAFOS Y OTROS

MATERIALES Y REPUESTOS para radio, cómprelos en Central Electric. Morandé 281.

VALVULAS NATIONAL UNION, fabricación americana, garantida. Más de 200 tipos de existencia. Fuertes descuentos a comerciantes y reparadores. Radio Service. Bandera 178. (mayo 29

RADIOS MODELOS 1939, 5 TUbos, $ 100 contado, $ 70 mensuales. Varios colores, Alameda 845.

RADIOS, MAQUINAS ESCRIbir, vende, grandes facilidades de pago. Huérfanos 920, 4.o piso, oficina 409. 29 Myo.

47) CITACIONES Y NOTIFICACIONES

SOLICITUD PRORROGA TArifas.—Administrador Ferrocarriles Antofagasta a Bolivia, Longitudinal Norte y de Aguas Blancas solicita prórroga un año (hasta 30 junio 1940) vigencia recargo tarifas transporte salitre, yodo, carbón y petróleo autorizó Decreto Ministerio Fomento N.o 1480 de 29 de julio de 1938. Solicitud respectiva publícase íntegra Diario Oficial N.o 18,372, de esta fecha. Se hace presente publicación cumplimiento Ley General Ferrocarriles, fin afectados formulen Departamento mi cargo, dentro treinta días, observaciones u oposiciones procedan. Santiago, 23 de mayo de 1939.—J. Emilio Mujica H., Director Departamento Ferrocarriles del Ministerio de Fomento. Mayo 29

ELECCION DE DIRECTORIO del Sindicato Circense de Chile. —El Sindicato Circense de Chile, en asamblea general convocada para el día 17 del presente, y ante el Inspector del Trabajo, señor Efrén Arratia, eligió el siguiente directorio: Presidente, Luis Caro Jiménez; secretario, Alberto Flores Ortustegui; tesorero, Jorge Inostroza Díaz; directores, Benito Gutiérrez Riquelme y Ramón Díaz Muñoz.

SINDICATO PROFESIONAL Empleados Particulares de Naltagua. Renovación de directorio:— En Asamblea General celebrada el 15 de mayo de 1939, con asistencia del Inspector del Trabajo de Melipilla señor Del Pino se procedió a elegir mesa directiva, quedando compuesta en la siguiente forma: Presidente, señor Ramón Labbé, secretario, señor Gerardo Labbé, tesorero, señor Alfredo Carvallo, directores, señores Luis Barraza y René Fuentes. Se hacen las publicaciones en conformidad a lo dispuesto en el artículo 375 del Código del Trabajo. Mayo, 29

48) TALLERES Y COMPOSTURAS

MAESTRO MARCOS ESPEcialista calzado ortopédico. Esmeralda 834. Fono 68666. 15 Jun

52) VINOS Y VIÑAS

COMPRAMOS TARTARO Y borras. Franklin 10. 29 May.

53) FOTOGRAFIA Y CINE

PARA REVELADOS, COPIAS Y ampliaciones, prefiera la Casa Hans Frey. Huérfanos 1066, 2.o piso. (junio 20

54) JUDICIALES

POSESION EFECTIVA HERENCIAS María Rencurossi de Zentilli y de Víctor Zentilli Conca, concedíolas 2.o Juzgado Civil a sus hijos José, Luis, Juan y Clotilde Zentilli Rencurossi. 29 Myo.

EL 31 DEL PRESENTE, a las 15 horas, ante el Segundo Juzgado Civil Mayor Cuantía, se rematará propiedad de esta ciudad, Catedral N.os 1230 a 1250. Mínimo: $ 630,000. Garantía: $ 63,000. Bases y antecedentes juicio Latham con Varas.— Secretario. 29 mayo

5.o JUZGADO CIVIL. — EL 22 JUnio próximo, 15 horas, remataráse propiedad, calle L. Jones, correspondiente lote 20, manzana 27, de Sociedad Población Cousiño. Mínimum $ 31,096,78.— Garantía: $ 3 100,67 —. Demás antecedentes expediente Clark Donoso Jorge Autorización para enajenar. 20 Myo.

3.er JUZGADO CIVIL — EN DEMANda de requerimiento, el Director y representante legal de la Caja de Colonización Agrícola expone: que por escritura de seis de enero de 1984, ante el Notario de Yumbel, don Luis Aranis Oyarzun, don Gustavo Kochler agricultor, domiciliado en la Colonia "Monte Aguila", ubicada en la Comuna de Cabrero, del departamento de Yumbel, compró a la Caja en las sumas de $ 47,226.52 y 41,571.06, las parcelas N.os 53 y 57, respectivamente, de la referida Colonia. De acuerdo con lo dispuesto en el artículo 13 de la ley 5601 y su reglamento y de-

RODOLFO
HAMMERSLEY
H.O.
Agustinas 1090
Esquina Bandera.
Frente Banco Londres
CASILLA 3898, TELEF. [illegible]
SANTIAGO

54) JUDICIALES

creto con fuerza de ley N.o 94, en sus artículos 16, 17 y 24, solicita se requiera a don Gustavo Kochler para que pague a la Caja de Colonización Agrícola, dentro de 30 días las siguientes sumas: 81,672.08, monto a que se hallaba reducida la deuda a largo plazo por saldo de 31 de marzo de 1938; $ 17,115.12 el monto a que ascienden los dividendos insolutos de ambas parcelas y los dividendos que se venzan durante la tramitación de este juicio, más los intereses y costas.— Primer otrosí, depositario. Al segundo, excepción de impuesto; en el tercero, se tenga presente; en el cuarto, poder; al quinto, abogado; al sexto, se fije domicilio; al séptimo, exhorto; al octavo, habilitación de feriado.— El Juzgado proveyó: Santiago, 5 de marzo de 1938.— A lo principal, sexto y séptimo otrosíes, como se pide; al primero, segundo, tercero y quinto, téngase presente, y al cuarto, venga en forma. Papel $ 6.— N.o 55068.— Fdo.: Miguel González.— Aníbal Muñoz, secretario.— Posteriormente pidió notificación por avisos, y el Juzgado ordenó hacerla por tres avisos en "La Hora" y "LA NACION" y uno en el "Diario Oficial". 29 mayo

PRIMERA COMPAÑIA DE BOMBEROS "Deber y Constancia" — Cítase a la Compañía a ejercicio con [illegible] Cía., para el domingo 28 a las 9.45 horas. Uniforme: trabajo con pantalón blanco. Punto de reunión: el cuartel — El ayudante. 29 mayo

SEXTA COMPAÑIA DE BOMBEROS.— "Salvadores y Guardia de Propiedad". —Por orden del capitán cítase a la Compañía a ejercicio combinado con la 1.a Cía de Bomberos para el próximo domingo 28 del presente, a las 10 horas. Punto de reunión: Moneda esquina de Miraflores. Uniforme: cotona de cuero, pantalón blanco.— El ayudante. 29 mayo

NOTIFICACION. — EN EXPEDIENTE N.o 61,732, del Quinto Juzgado Civil, en autos ejecutivos seguidos por la Caja Retiros Ferrocarriles con Jorge Avendaño Avendaño, solicitó aquella se citara de remate a don Ramón Sanfurjo, acreedor hipotecario de segundo y tercer grados de la propiedad N.o 1,499 de calle San Luis de Francia de esta ciudad, embargada en esa ejecución. Juzgado proveyó: Santiago, 10 de mayo de 1939. A lo principal, como se pide; al otrosí, para proveer hágase constar por un Ministro de Fe si el domicilio del señor Ramón Sanfurjo es desconocido en Correos, Telégrafos y Carabineros. Fíjese cartel y publíquese avisos en El Imparcial. — J. Manuel Almarza. — Castro — Practicada la diligencia decretada, Juzgado proveyó: Santiago, 20 de mayo de 1939. — Proveyendo el otrosí del escrito de fojas 21, como se pide, debiendo hacerse la notificación por medio de tres avisos publicados en La Hora y "LA NACION". — J. Manuel Almarza —Castro. — Lo que notifico a don Ramón Sanfurjo — Castro, secretario. 30 Myo.

NOMBRAMIENTO CURADOR GEneral menores Valentina y José Cresto Easton, 5.o Juzgado cita parientes y Defensor Menores, audiencia 30 presente, 10 horas. — El secretario. 30 Myo

REMATE — EL 14 JUNIO, A LAS 15 horas se rematará ante 2.o Juzgado Civil, esta ciudad, parcela N.o 39. Colonia Agrícola, "Monte Aguila" ubicada Comuna Cabrero, departamento Yumbel. Mínimum: $ 42,000. Plazo contado. Juicio Caja Colonización con Canales Reyes. Bases y antecedentes Secretaría Juzgado. — El secretario. 31 Myo.

QUINTO JUZGADO CIVIL. —Concedió posesión efectiva herencia intestada de doña Beatriz Reveco Román de González a Eleodoro Reveco Alvarez, Carlos González Letelier, sin perjuicio derechos de este último cónyuge sobreviviente —Secretario. 31 Myo.

QUINTO JUZGADO CIVIL — CONcedió posesión efectiva herencia intestada de doña Irene Román Fuentes de Reveco, a don Luis Reveco Román, don Fortunato Reveco Román, Rosa Reveco Román, Eleodoro Gálvez y Carlos González Letelier, sin perjuicio derechos cónyuge sobreviviente Eleorodo Reveco Gálvez. —Secretario. 31 Myo.

BOMBAS

CUERPO DE BOMBEROS DE ÑUÑOA. Segunda Compañía. — Cita a la Compañía a sesión extraordinaria para el martes 30 del corriente, a las 22 P. M. Tabla: Comisión de Premios y otros asuntos que tratar. —El secretario.

4EME COMPAGNIE DE POMPIERS. Pompe France — Exercice de compagnie mardi 30, a 21.45 Hs. Réunion au quartier, tenue de travail. —L Adjudant.

0.30 centavos la palabra
LA NACION
LA MEJOR PROPAGANDA
LOS AVISOS ECONOMICOS DE "LA NACION"
DIARIAMENTE son transmitidos
— POR —
CB 89 EMISORAS OTTO BECKER CB 1170

CE 89 EMISORAS OTTO BECKER CE 1170
ONDA LARGA Y CORTA DE 25 METROS

TRANSMITEN HOY LAS SIGUIENTES OFERTAS DEL DIARIO "LA NACION"

12.45 A 13 HORAS

SEMILLAS IMPORTADAS Y DEL PAIS. HORtalizas, flores, pastos para prados, etc. ofrece Juan Wolle. San Pablo 1038, casilla 3700, Santiago.

REINALDO ROJAS R. SASTRE CORTADOR primer orden diplomado en Buenos Aires. Hechuras, 350; [illegible], zurcidos invisibles. Trajes sastre señoras. Santo Domingo 1121. ¡No confundir! Teléfono 64499.

¡AQUI MAS BARATO! LOZA, ENLOZADOS, Cristalería. Objetos para regalos. Casa Bauza. San Diego 1232.

¡¡ESCUELA TECNICA SUPERIOR PROFESIONAL Francesa, Madame Jean Filippi, profesora diplomada París y Buenos Aires. Enseñanza corte, confección, sastrería, corsetería, lencería, artes decorativas, mecánica dental, ondulación permanente, peluquería completa. Cursos diurnos, nocturnos y por correspondencia. Diplomas válidos. Internado confortable. Precios económicos. Pida prospectos. Matricúlese sólo en Av. España 64. Casilla 6069. Colegio abierto todo el año. Se recibe toda clase de confecciones en modas y sombreros.

¡MADERAS SECAS! SURTIDO COMPLETO ofrece Barraca "San Martín", San Martín esquina San Pablo. Teléfono 63816

ENFERMEDADES ESTOMAGO: DISPEPSIA, acidez, ardores, vinagreras, flatulencias, mala digestión, úlceras gástricas, fermentaciones intestinales, gases, mal aliento, cura "GASTRISAN". Base: Anestesina, alcalina.

ENSEÑANZA PRACTICA, COMPLETA PSICOlógicamente por el doctor Aguirre Rojas, graduado "The New York Institute of Science", Rochester, de hipnotismo, magnetismo, sugestión, evolución mental. Catedral 1475, altos.

ARRIENDO REGIA PIEZA A PERSONA SOLA. San Isidro 221.

22 A 22.15 HORAS

¡¡FABRICA NACIONAL MUEBLES!! GRAN surtido muebles de todas clases, con mayores facilidades. San Diego 1371

¡¡¡DEMOLICIONES!!! - GRAN SURTIDO DE materiales para construcciones. Avda. General Bustamante 772. Teléfono 45184.

¡¡¡SEÑORAS!!! PARA ABRIGOS FINOS, UNIcamente Madame Alice. Santo Domingo 910, al llegar San Antonio. Abrigo, $ 120, 155, 180. Trajes sastre, casimir importado, $ 160, 240. ¡¡No confunda!!

SAN DIEGO 1617. TELEFONO 51000. FERIA materiales usados de construcción.

VENDO PUERTAS CORTINAS. VENTANAS, galerías, claraboyas, carretillas, Arturo Prat 227.

"PELETERIA UNIVERSO", Av. PORTUGAL 506, le ofrece a la mujer elegante confecciones, arreglos, curtidos, teñidos en toda clase de pieles. Ultimas novedades. Teléfono 68943.

TALLER DE PIELES. A. KRISTAL. MODELISta europeo, ex jefe de la "Compagnie Française de Fourrures". Liquida gran surtido de cuellos, capas, martitas últimos modelos. Facilidades de pago. Arreglos y transformaciones. República 642.

SASTRERIA PARIS: ENTREGAMOS TERNOS, abrigos gran facilidades, virados, transformamos ternos - trajes sastres, atendemos domicilio. Teléfono 51133. San Diego 741.

CAFETERAS EXPRESS, LONCHERAS BAR, fuente soda, doy funcionando aquí o provincias. Facilidades pago. Unica fábrica. R. Correa. Delicias 1737. Teléfono 80596

¡¡¡$ 150!!! SKIS, CON FIJACIONES, IMPORtados, regulables y bastones. Armería San Diego 59.

APRENDA INGLES CORRECTAMENTE. Método propio. Instituto Angloamericano. Huérfanos 1235.

Diversos aspectos de la recepción ofrecida antenoche en su residencia, por la señorita Paz Covarrubias Ortuzar

MATRIMONIOS.—

El 16 de septiembre próximo se efectuará el matrimonio de la señorita Julia Palacios García Reyes, con el señor Gustavo Page Sota.

—Circulan las siguientes invitaciones.

"Miguel Solar Formas y Emma Mandiola de Solar, participan a usted el matrimonio de su hija Marietta con el señor Manuel Arriagada Carvallo, y le invitan a la ceremonia religiosa, que se efectuará en la Capilla de los RR. PP. Franceses, el sábado 3 de junio a las 5 P. M.
Santiago, mayo de 1939".

"Eugenia Carvallo de Arriagada participa a usted el matrimonio de su hijo Manuel con la señorita Marietta Solar Mandiola, y le invita a la ceremonia religiosa, que se efectuará en la Capilla de los RR. PP Franceses (Avenida Bernardo O'Higgins 2062), el sábado 3 de junio a las 5 P. M.
Santiago, mayo de 1939".

MANIFESTACIONES Y DESPEDIDAS DE SOLTEROS.—

El miércoles 31 del presente; a las 5 de la tarde, se realizará en el Casino del C. D. N., Ahumada 27, el té que el Comando del Grugeba ofrece en honor de los alféreces señores Mario y Jorge Guazzini Martínez con motivo de ausentarse de las actividades de la institución.

Las adhesiones se reciben en la Ayudantía y Secretaría del Grupo, teléfonos: 52004 y 64431, respectivamente, hasta el martes 30 a las 20 horas.

—Tées que se llevarán a efecto en el Hotel Crillón, en las fechas que se indican:

—A la señorita María Vial Izquierdo, ofrecido por las Visitadoras Sociales, como manifestación de simpatía, el día martes 30, a las 17.30 horas.

—A la señorita Sofía Salas Lira, con motivo de su próximo matrimonio, el 1.o de junio, a las 17.30 horas.

—A la señorita Carmen Fuenzalida Comas, con motivo de su próximo matrimonio, el jueves 8 de junio, a las 17.15 horas.

Bellas Artes

Exposición Alfredo Araya Jacobson se inaugura hoy en sala Banco de Chile

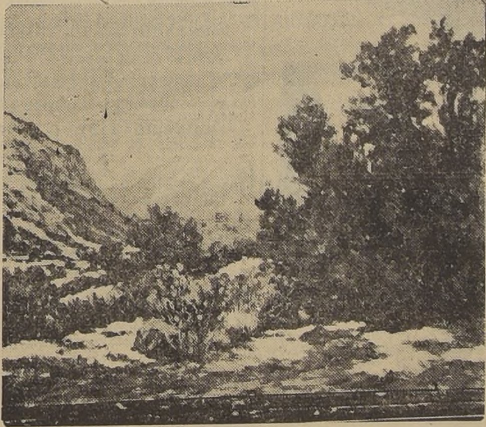

Un paisaje cordillerano, de Alfredo Araya

La apertura de la Exposición de Cuadros del pintor Alfredo Araya se realizará hoy, a las 18.30 horas, en la Sala de Exhibiciones del Banco de Chile. Cuarenta y dos telas refiejan una visión personalísima del paisaje presentado a través de una sensibilidad y una técnica depurada. Cuadros de la región Sur del país, con su luz y sus transparencias, están sabiamente conseguidos; paisajes de la Zona Central, algunos rincones argentinos; y en todos ellos, este artista que domina la forma y los secretos de la luz con definitiva certeza, ha dado al paisaje chileno una interpretación muy bien conseguida.

De ahí su prestigio y el éxito que lo ha saludado en el país y en el extranjero. En efecto, cuando en septiembre último estuvo en Buenos Aires, la crítica se expresó en forma encomiástica de este pintor de la luminosidad, y el público, con fina comprensión le rindió su aplauso entusiasta.

Trozos vivos de la naturaleza, diríase que ha captado en ellos hasta el movimiento del aire; las fluctuaciones de la luz están ahí con sus tonos fidedignamente interpretados y todo el paisaje adquiere en Alfredo Araya, una extraña vitalidad, un sentido de fuerza y belleza supremas. La exposición que hoy inaugura es la confirmación plena de este valor definitivo de la pintura chilena.

¿HA SUFRIDO UD. ALGUN desaire amoroso por no saber
BAILAR?
¡Ni media palabra más! Hoy mismo consulte Ud. al conocido profesor práctico y el mejor en Chile:
Prof. M. AGUILAR
Estudio: Egaña 570.
(Entre San Isidro y Carmen)

AYUDE A SU DENTISTA A QUE LE PROTEJA SU DENTADURA
USE CREMA DENTAL
KOLYNOS

NOVIOS
ARGOLLAS de oro garantidas macizas, selladas y grabadas, desde $ 98 el par. Entrega inmediata
Casa Sostin
"FABRICA DE ARGOLLAS"
Nueva York 66. No confundir.

RELOJES
De todas clases y de las mejores marcas, vende con grandes facilidades de pago.
HUERFANOS 920,
4.o PISO
Oficina 409.

CONFORTABLES
Muebles
Leosanvas
FABRICANTES
COMPAÑIA 1667

COCKTAIL OFRECIO A SUS RELACIONES LA SEÑORITA CARMEN DE SANTIAGO.—

La señorita Carmen de Santiago, hija del Ministro de Uruguay, ofreció ayer, con motivo de su cumpleaños, un cocktail a sus relaciones en la residencia de la Legación.

Esta fiesta constituyó una cariñosa manifestación, en la cual la señorita de Santiago atendió en forma especial a sus amistades, las que se retiraron muy complacidas de esta recepción, que se prolongó hasta cerca de las 21 horas.

MATRIMONIO MUÑOZ GUZMAN GUARACHI RIOS.—

Hoy será bendecido privadamente en casa de la novia el matrimonio de la señorita Marta Guarachi Ríos con el señor Carlos Muñoz Guzmán

Servirán de padrinos: don Felipe Correa García y señora Rosario Guzmán de Muñoz; D. Federico Guarachi Carmona y señora Marta Ríos de Guarachi.

Testigos de la ceremonia religiosa serán los señores: Roberto Jullian Saint Clair, Tomás Tocornal Gandarillas, Manues Bunster Carmona, Felipe Correa Muñoz, Guillermo Riesco, Guarachi, Federico Guarachi Ríos, Héctor Aviles Beunza y Jorge Guarachi Ríos.

En la inscripción civil, los señores: Eduardo Guzmán Duval, Carlos Bustos Muñoz José Agustín Gatica Concha, Gustavo Rivera Baeza, Jorge H. Jones, Conrado Ríos Gallardo, Juan Manuel Valle y Miguel Elizalde Leighton.

BAUTIZOS.—

Ayer fué bautizado en la parroquia de San Lázaro, Francisco Javier, hijo del señor Javier Prieto Calvo y de la señora Alicia Acevedo de Prieto. Fueron sus padrinos el señor Alfredo Acevedo Vargas y señora Ana Gómez de Acevedo.

Ha sido bautizado Olegario Alejandro, hijo de don Olegario Vergara y señora María Lamas de Vergara.

Fueron sus padrinos don Alejandro Echeverría y señora Margarita de Echeverría.

ALMUERZO.—

Ayer, se llevó a efecto en Valparaíso un almuerzo de despedida, que el personal de la Corporación de Ventas de Salitre y Yodo de Chile, ofreció a los señores Alberto Yoacham Saldías, con motivo de su traslado a Santiago, y al señor Enrique López Jury, con motivo de su próximo viaje a Europa, adonde se dirigirá como delegado de la Y. M. C. A. ante el Congreso que dicha organización celebrará en Amsterdam.

MUSICA

ESTA TARDE A LAS 7 ROSITA RENARD DA UN CONCIERTO EN EL TEATRO CENTRAL

Rosita Renard

Rosita Renard da esta tarde, a las 7, en el teatro Central, su anunciado recital de piano. Es éste el primero después de su exitoso y triunfal viaje al extranjero, en que se consagró como una de las figuras máximas del teclado ante públicos acostumbrados a oír a los grandes ejecutantes.

Rosita Renard actuó, después de su viaje al extranjero, como solista en un concierto sinfónico en el Teatro Santa Lucía, obteniendo, también, el más resonante de los triunfos. El público la ovacionó y la crítica de nuestra capital, en forma unánime, reconoció toda su valía como artista.

El programa del concierto de hoy es el siguiente:

I

Bach-Busoni: Preludio y fuga en Re mayor; Mozart: Sonate en La mayor. K. 331; Andante con variaciones; Minuetto; Alla Turca.

II

Chopin: Sonata en Si menor op. 58; Allegro maestoso; Scherzo-Molto vivace; Largo, Finale-presto ma non tanto.

III

Schubert-Liszt: Wohin; Standchen (de Shakespeare); Beethoven-Liszt: Adelaide; Schubert-Godowsky: Heidenroslein; Litaney; Ungeduld.

EL MEJOR ESPECTACULO EN LOS MEJORES TEATROS DE CHILE
Paramount
HOY

REAL
EL TEATRO DE MODA
Matinée . . . . . a las 3.—
Tarde . . . . . a las 6.30
Noche . . . . . a las 10.00
Ultimas exhibiciones de la producción francesa
La Butaca 47
(mayores, no rec. para señoritas). Creación de
RAIMU, FRANCOISE ROSAY y HENRI GARAT.
Interesante complemento de dibujos, noticiarios, etc.

SANTIAGO
Fonos 88888 y 66444
MATINEE y VERMOUTH:
(Mayores y menores)
Dos últimas exhibiciones de la película argentina por Pepe Arias y Delia Garcés:
KILOMETRO 111.
Complemento: Los dos Borricos, dibujo color; sinopsis y noticiario Paramount.
Hoy noche, a las 10, función dedicada a la Colonia Española. Despedida de la artista
CONCHITA MARTINEZ.
Cine:
SUSPIROS de ESPAÑA,
por MIGUEL LIGERO y ESTRELLITA DE CASTRO.

VIAJEROS. —

De Viña del Mar regresó don Miguel Cruchaga Tocornal.

—Del mismo punto el doctor Eduardo Cruz Coke.

DINNER DANZANT.—

Hoy, a las 22 horas, se llevará a efecto en el Hotel Crillón un dinner danzant, que sus relaciones ofrecen a la señorita María Ossa Pretot y al señor Nicolás Correa Larraín, con motivo de su próximo matrimonio.

—El jueves 1.o de junio a las 7 P. M., se llevará a efecto un cocktail en los salones del Lucerna, que un grupo de sus relaciones ofrecen al Sr. Eduardo Jara y señorita María Núñez, para despedirlos de su vida de solteros

Las adhesiones para esta manifestación se reciben en la caja del Lucerna.

Dr. ARTURO CUADRA L.
ESTUDIOS EN EUROPA.
Estiptiquez crónica, Hígado, Riñón, Pulmón, Piel, Estómago, Reumatismo, Trastornos Sexuales y Venéreas.
Av. Viel 1308, esquina calle Santiago, tranvías 8 y 19 (Parque). Consultas diarias.

COMIDA AL DR. SCHWARZEMBERG.—

El Cuerpo Médico de Valparaíso ofreció antenoche una gran comida en el Club de Viña del Mar, en honor del doctor Carlos Schwarzemberg, con motivo de su próximo viaje a Europa.

LANAS para TEJER
importadas
Lana LONGFLEECE
calidad muy recomendable para toda clase de tejidos. Surtido completo con 25 colores de moda. Madejas de 45 gramos, c|u.
$ 6.90
Ofrecemos un surtido enorme de calidades y las colecciones más completas de colores de moda
LANA HATE MODE finísima, semiangora, muy indicada para tejer chombas y vestidos, colores de gran moda, madejas de 50 gramos, c|u.
$ 12.50
LANA VIVA SPORT, calidad muy superior, para tejer toda clase de prendas para sport y chalecos para hombres, colores de moda, madeja de 40 gramos
$ 8.50
LANA CANADIAN SK[illegible] de tres hebras, muy abrigadora, especial para tejer casacas para la nieve, colores: gris, azul, habano, verde, burdeaux y canela. Ovillos de 40 gramos
$ 8.90
LANA CHENILLE, especial para tejer guantes y calcetines, surtido completo de colores. Madeja de 50 gramos
$ 11.50
LANA TEAZLE WOOL, muy práctica para chombas, vestidos y prendas para niños. Madeja de 50 gramos
$ 13.-
LANA y SEDA PERLSHE[illegible] artículo exclusivo para tejer prendas para bebés, colores delicados. Madeja de 30 gramos.
$ 5.-
LANA PETIT PARISI[illegible], muy fina, para tejer ropa interior para bebés, colores muy delicados, blanco, rosa y cielo. Ovillos de 40 gramos
$ 10.50
"Los Gobelinos"
AHUMADA ESQUINA COMPAÑIA
Toda dama elegante es cliente de "Los Gobelinos"

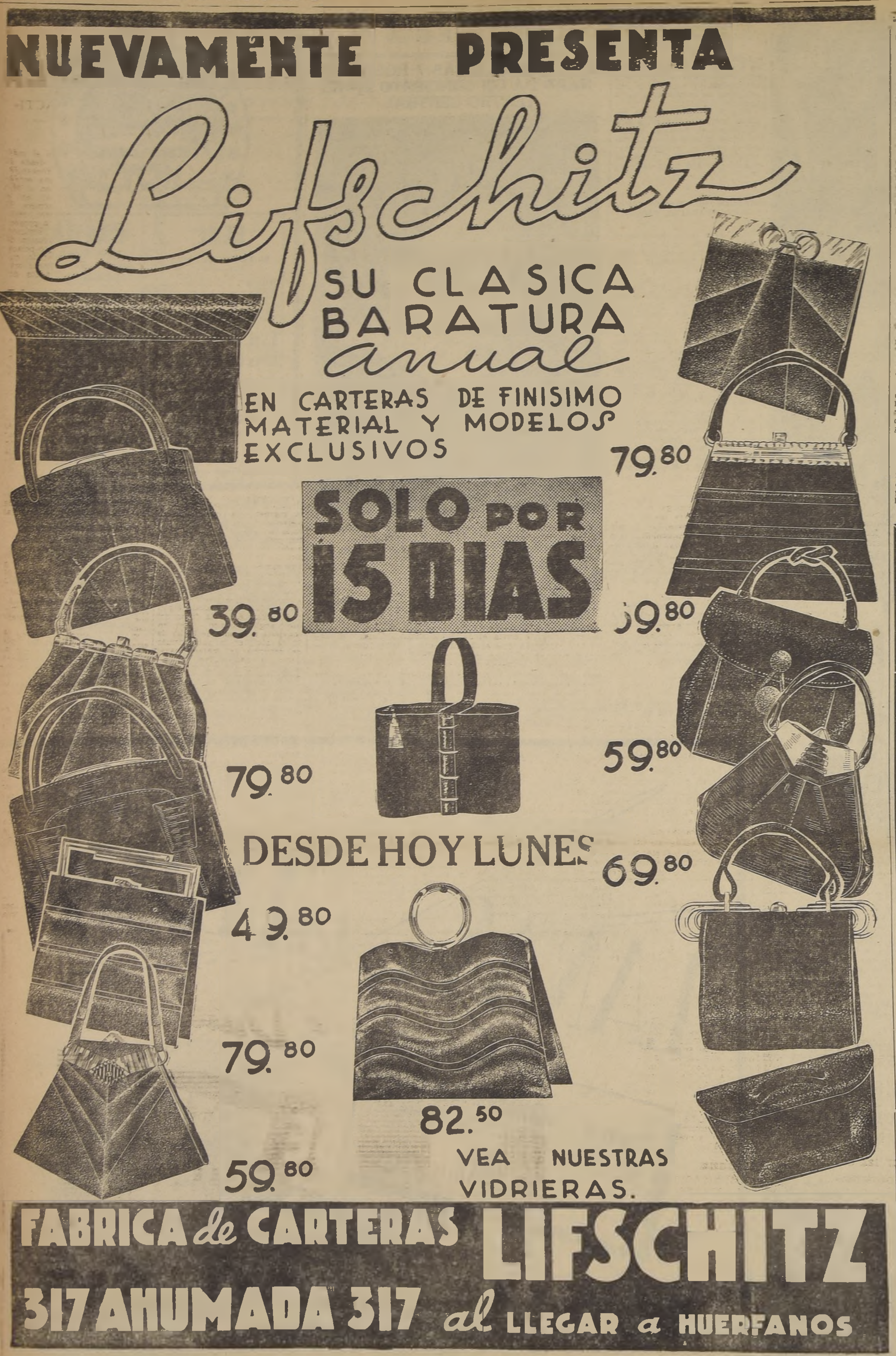
NUEVAMENTE PRESENTA
Lifschitz
SU CLASICA BARATURA anual
EN CARTERAS DE FINISIMO MATERIAL Y MODELOS EXCLUSIVOS
SOLO POR 15 DIAS
DESDE HOY LUNES
39.80
79.80
49.80
79.80
59.80
82.50
79.80
69.80
59.80
69.80
VEA NUESTRAS VIDRIERAS.
FABRICA de CARTERAS LIFSCHITZ
317 AHUMADA 317 al LLEGAR a HUERFANOS

Gran Bretaña

CONJETURAS SOBRE REORGANIZACION MINISTERIAL

LONDRES, 28 (U. P.) — Los círculos políticos se hacen conjeturas respecto de una posible reforma del Gabinete dentro de las próximas semanas, reforma debido a la cual entraría Winston Churchill al Ministerio en el cargo de Primer Lord del Almirantazgo.

Una esfera de esta capital opina que si en Europa hay paz suficiente durante el otoño, Chamberlain declarará una elección general para octubre y que si los resultados no le son favorables, renunciará la jefatura del Gabinete a fines del año, entregándola probablemente a Sir John Simon.

LA CAMPAÑA ANTIINGLESA DE LOS IRLANDESES

KILLARNEY, 28 (U. P.) — En los caminos se pintaron letreros durante la noche que decían: "Dad a Inglaterra su propia medicina". "Inglaterra es nuestro único enemigo". "Inglaterra, al infierno con vuestros conscripciones: queremos nuestro país". "Exigimos la libertad de los prisioneros republicanos de las cárceles inglesas". "Dios es nuestro único Rey".

Se cree que los obreros son obra de miembros del Ejército Republicano Irlandes y que fueron pintados en Killarney por un centro favorito de visitantes ingleses.

HUELGA DE OBREROS NAVIEROS

SOUTHAMPTON, 28 (U. P.) — La huelga de obreros reparadores de barcos que amenaza escalar puede afectar la vuelta de los Reyes Jorge e Isabel desde el Canadá y Estados Unidos.

Los gásfiters y electricistas que fueron traídos a Southampton desde Portsmouth para hacer reparaciones en el monitor "Erebus", han sido pagados únicamente de acuerdo con las tarifas de salarios que rigen en Portsmouth y que por semana son 5 chelines 9 peniques que son inferiores a los que se pagan en Southampton. Se prevé extraoficialmente que a menos que se llegue a algún arreglo sobre los salarios completos, habrá una huelga que abarcará a todos los obreros marítimos, incluso a los que están preparando al "Empress of Britain", que traerá a Sus Majestades del Canadá.

Estados Unidos

LAS ACTUACIONES DE LA COMISION DIES

WASHINGTON, 28 (U. P.) — La Comisión Parlamentaria Dies, que investiga las actividades antinacionales, se reunirá nuevamente el miércoles para interrogar al general en retiro George van Horne Moseley, acerca de la declaración de George Deatherage, jefe de los Caballeros de las Camelias Blancas, de que van Horne Moseley se le pidió que encabezara una campaña antisemita.

El presidente de la comisión, diputado Martín Dies, dice poseer pruebas concluyentes de que ciertos grupos residentes en Estados Unidos se valen de los prejuicios religiosos y raciales "con la esperanza de inflamar al pueblo hasta el punto de que pueda sucumbir a la dictadura militar".

Van Horne Moseley atacó recientemente en sus discursos a los comunistas y a los judíos en la administración, después de lo cual el Secretario de Guerra, Woodring, reprendió en público a Moseley. Dies anunció su intención de obtener otra suma de 50.000 dólares para el trabajo de la comisión, la que ya ha recibido 100.000 dólares de parte del Congreso.

GRAN RESTAURANT
"JOCKEY CLUB"
NUEVA YORK 27
FRENTE AL CLUB DE LA UNION
Visite este Establecimiento y quedará gratamente impresionado.
REGIO ALMUERZO Y COMIDA A
$ 6.-
cubierto con vino especial.
Se atienden Banquetes.

NOTICIAS DIVERSAS

CUERPO DE BOMBEROS DE ÑUÑOA. — Esta institución celebró ayer se sexto aniversario, con una presentación del Cuerpo, a las que asistieron el Alcalde de la comuna, regidores y numeroso público. Después de este acto, se hizo entrega a los voluntarios, señores Veliz capitán de la Segunda Compañía, González y Padilla, las cintas azules como premio de sus cinco años de servicios.

Finalmente, los dirigentes invitaron a los asistentes a un lunch que se sirvió en el cuartel.

REGLAMENTO DE FERIAS LIBRES.— En la sesión de hoy de la Municipalidad de Santiago, el Alcalde someterá a la aprobacion de la Corporación el proyecto de reglamento de Ferias Libres, que ha sido confeccionado por el Departamento de Subsistencias, e informado por el Departamento Jurídico y por la Comisión Especial designada por la Alcaldía.

DISERTACION DE GONZALEZ TUÑON.— El poeta y escritor argentino Raúl González Tuñón, dará mañana en el Salón de Honor de la Universidad de Chile, a las 19 horas, una charla sobre poesía moderna. Con esta conferencia se inicia un ciclo de actos culturales, que se efectuarán bajo los auspicios de la Alianza de Intelectuales de Chile.

EMPLEADOS DE LA UNIVERSIDAD DE CHILE. — En la última asamblea celebrada por esta institución, se dió término a los estudios de los estatutos y reglamentos. Además, se acordó celebrar hoy, a las 21 horas, en Arturo Prat 64, una amplia asamblea general, con el objeto de presentar el estudio de los sueldos en conformidad con las aspiraciones de las escuelas y reparticiones universitarias.

SEMINARIO ENTOMO-FITOPATOLOGICO. — Mañana, a las 18 horas el Seminario Entomo-Fitopatológico celebrará su 39.a sesión, en la Escuela de Agronomía (Quinta Normal). El Dr. Alberto Graf, disertará sobre estudios originales en relación con el oidio de los cereales.

CONFERENCIA DE DON DARIO URZUA. — Mañana en el Teatro Miraflores, el señor Darío Urzúa disertará sobre "Santa Bernardita". En esta conferencia dará a conocer detalles interesantes y novedosos acerca de la vida de esta santa.

ASOCIAC. DE VISITADORAS SOCIALES DEL ESTADO. — Invita a sus socias hoy lunes a las 19 horas, a las clases que dicta la señorita Laura Vergara, Jefe de la Oficina de Asistencia Social, sobre "Vigilancia del Caso Social Individual".

A las 19.45 horas habrá reunión de directorio. Se encarece la asistencia por haber temas de interes a tratar.

Manifestación en honor de don Exequiel Jiménez.-

Asistentes a la manifestación que los participantes en la Exposición de Industrias Nacionales, celebrada últimamente en el Parque Cousiño ofrecieron en el restaurant Tong Fang al Director del Departamento de Industrias Fabriles del Ministerio de Fomento, don Exequiel Jiménez.

TERRENOS DE LO VALDIVIESO SERAN VENDIDOS A EMPLEADOS DEL SEGURO

El Administrador General dió cuenta de las observaciones recogidas en su reciente viaje a la Zona Norte del país

HOMENAJE A LA ARGENTINA

Presidido por el Ministro de Salubridad, doctor Miguel Etchebarne, celebró sesión ordinaria en la tarde de ayer, el Consejo de la Caja de Seguro Obligatorio, con asistencia de todos los consejeros.

HOMENAJE A LA REPUBLICA ARGENTINA

A indicación del consejero obrero don Manuel Muñoz Sandoval el Consejo acordó rendir un homenaje a la República Argentina, con motivo de su aniversario patrio y, al mismo tiempo, enviar una comunicación oficial al Ministerio de Previsión y a los organismos similares, de la nación hermana.

VACUNA ANTITUBERCULOSA

Se acordó comisionar al Dr. Enrique Pereda para que estudie lo referente a la aplicación de la vacuna antituberculosa en la República Argentina, a donde irá a un curso de perfeccionamiento técnico de tisiología. La Caja de Seguro desea completar la actual lucha antituberculosa en que se halla empeñada, aplicando dicha vacuna a los asegurados propensos a contraer dicho mal.

CASAS PARA LOS EMPLEADOS DEL SEGURO

Se aprobó un proyecto, por medio del cual, los empleados de la Caja de Seguro Obligatorio podrán adquirir los terrenos de propiedad de la institución en la Población "Lo Valdivieso", conforme a los reglamentos que sobre esta materia tienen en vigencia las Cajas de Empleados Particulares y Públicos. La Caja hará una rebaja de un 20 o|o sobre el valor comercial, para que en lo posible la totalidad de los empleados puedan contar con casa y, al mismo tiempo, proporcionará los planos gratuitamente.

Los empleados que adquieran los terrenos estarán forzosamente obligados a edificar, dentro de un plazo prudencial que indicará la Caja.

EMPLEADA QUE JUBILA

Se acordó conceder jubilación a la empleada de la Sección Técnica, doña Carmela Mackenna.

COSTO DE ALIMENTACION

Se acordó aumentar a $ 16 el costo de alimentación diario para los asegurados hospitalizados en el Sanatorio Laennec. Con esta medida, la atención que se dispensa a estos asegurados en San José de Maipo, será aún más completa.

ATENCION JUDICIAL GRATUITA

A fin de dar término al contrato que existía con el Colegio de Abogados, y por medio del cual este organismo prestaba atención gratuita judicial a los asegurados de la Ley 4054, la Caja acordó pagar la cantidad de $ 50.000.

EXPOSICION DEL ADMINISTRADOR

El Administrador General de la Caja, inició su exposición sobre su reciente viaje al norte del país, refiriéndose, en primer lugar, al estado de los servicios tanto médico como administrativo y a la forma en que se estructurarán conforme al nuevo concepto de reorganización de los servicios.

Se refirió, entre otras cosas, a la campaña antivenérea y a la participación de la sanidad fiscal en dicha campaña.

Hizo, además, referencia a la situación de los servicios médicos en las compañías salitreras.

El Consejo, en vista del interés de la exposición del señor Kulsczewski, acordó celebrar en la tarde de hoy, a las 18 horas una sesión extraordinaria, a fin de conocer con mayor detención dichas materias y adoptar un pronunciamiento sobre este problema.

Programa de Emisoras Alemanas de Onda Corta

LUNES, 29 DE MAYO

17.30	Apertura de la transmisión a la América Latina
18.00	Charla de M. Pavese. Novedades de Alemania.
18.30	Sonata para clarín y piano de Ludwig van Beethoven
18.45	Noticias en alemán y castellano
19.15	Actualidades del día
19.30	Informaciones
19.45	Canciones y bailes populares
20.30	Concierto maestro
21.00	Noticias en alemán y castellano
21.30	Pequeño ABC. Clase del alemán para iberoamericanos
21.45	Concierto de música amena
22.00	Impulsos creativos (castellano)
22.15	Concierto palaciego de Hannover
23.15	Noticias en alemán y castellano
23.45	Saludo a los oyentes y fin de la transmisión.

ESTA SEMANA SE ESPERA LA CONCLUSION DE LA TRIPLE ALIANZA

LOS MENSAJES LLEGADOS A PARIS SON TAN ALENTADORES, QUE PERMITEN AL QUAI D'ORSAY HACER ESTE PRONOSTICO. — MOLOTOV TRABAJA ACTIVAMENTE EN LA PROPOSICION DE LAS DEMOCRACIAS Y SE CREE QUE CONTESTARA PRONTO. — GESTIONES CON POLONIA, TURQUIA Y RUMANIA. — LA PROXIMA "MOVIDA" DE LOS TOTALITARIOS. — EL PROBLEMA DEL LEJANO ORIENTE, EN QUE SE DESTACA LA ACTITUD JAPONESA

PARIS, 28.— (U. P.)— Los alentadores mensajes que han llegado desde Moscú al Quai d'Orsay, respecto de las conversaciones del Comisario de Relaciones Molotov con el Encargado de Negocios francés y el Embajador británico, recalcando que Molotov y el Vicecomisario desean la completa colaboración de Rusia con las democracias occidentales, han estimulado a los expertos que ahora redactan el texto definitivo del pacto militar franco-turco, e influído para que el Quai d'Orsay pronostique la realización de la triple entente anglo-franco-rusa en la próxima semana.

Molotov aseguró a París y Londres que el Kremlin trabaja activamente en el estudio del texto del proyecto de las potencias occidentales, prometiendo que en breve daría a conocer su respuesta.

DECLARACIONES DE BONNET

Antes de ausentarse de París para los días de fiesta de Pentecostés, Bonnet declaró: "Hemos tenido buen éxito en dar un gran paso en favor de la seguridad francesa. Durante los últimos meses hemos consolidado nuestra alianza con Gran Bretaña y hoy día, desde el punto de vista diplomático, Francia y Gran Bretaña forman una sola entidad. Hemos visto al Gobierno británico vencer prejuicios de gran potencia y lograr la aprobación de la conscripción, dando además sus garantías en el Rhin, el Vistula, el Danubio y el Mar Negro. Hemos preparado un acuerdo con Turquía que será publicado muy luego y hemos llegado virtualmente a un acuerdo con Rusia y Gran Bretaña para constituir la Entente."

AMPLIACION DE LA ALIANZA

Los franceses declaran no tener conocimiento de la posibilidad de ampliar la triple entente en forma que se transforme en una arma antijaponesa en Extremo Oriente, como lo ha insinuado la prensa británica. Los voceros del Gobierno francés insisten en que el presente acuerdo está limitado especificamente a Europa y, si bien es cierto que las potencias pueden estudiar su ampliación al Asia en el caso de que el Japón se una a la alianza militar germano-italiana, esa eventualidad no ha sido discutida ni forma parte de las presentes negociaciones. Los franceses recalcan que el pacto de la Triple Entente no contendrá cláusula secreta alguna.

OTRAS NEGOCIACIONES

En espera de la respuesta del Kremlin, los franceses concentran sus esfuerzos en Angora, Varsovia y Bucarest y, después de la conversación que sostuvo ayer con el Canciller polaco coronel Beck, el Embajador francés en Varsovia, León Noel, informó de la evolución favorable de las relaciones polaco-rusas, dentro de la tendencia de Polonia de tener buenas relaciones con todos sus vecinos.

Por intermedio de Angora esperan los franceses poder inyectar nueva vida a la Entente de los Balcanes y, en especial, obligar a Bulgaria a unirse al bloque que trata de mantener el statu quo en los Balcanes. Se informa que París y Angora han advertido a Sofía que cualquier esfuerzo búlgaro tendiente a reajustar unilateralmente sus fronteras en beneficio propio, tropezará con la resistencia armada de Turquía.

LAS MANIOBRAS DEL EJE

Genevieve Tabouis, en "L'Oeuvre", reitera su afirmación de que en el papel, Alemania e Italia se han dividido los Balcanes. Según ella, sería posible la división de Yugoeslavia, tomando Italia la Dalmacia y la Macedonia y Alemania la Eslovenia y la Croacia, recibiendo Hungría a Banat. Además, Ciano se prepararía a ejercer una intensa presión diplomática sobre el Gobierno de Atenas para llevarlo a la órbita italiana. Fuera de esto, Hitler habría concedido a Mussolini el protectorado sobre las tierras árabes y se habla cada vez más, en Roma, de una vasta acción diplomática y militar italiana lo que, naturalmente, implicaría el abandono de Siria por Francia y de la Federación de Palestina por Gran Bretaña.

EN EL CERCANO ORIENTE

Mientras tanto, los franceses continúan atribuyendo el mayor valor al pacto de esfuerzo coordinado en el Cercano Oriente ya que, en él, Turquía se comprometerá a cooperar por tierra, mar y aire con Francia y Gran Bretaña en el Mar Egeo y el Mar Mediterráneo y, según insiste París, no solamente en las aguas cercanas a las costas turcas, sino también cerca de Siria, Palestina y el Canal de Suez, y en caso necesario Egipto, poniendo además Turquía a disposición de los Gobiernos de París y Londres las ententes que, de acuerdo con el pacto de Saad Abad, concertó con Afganistán, Irán e Iraq lo que permitiría, simultáneamente, proteger las fuentes de petróleo y la ruta hacia el Este por el Canal de Suez.

POSICION MAS FUERTE QUE EN 1914

LONDRES, 28. — (U. P.). — Mientras Gran Bretaña espera la respuesta rusa al texto del pacto de triple alianza que el Embajador Seeds entregó ayer a Molotov, los diplomáticos opinan, en privado, que la posición de Gran Bretaña, Francia y Rusia, será apreciablemente más fuerte que en 1914 tan pronto como el inminente pacto tripartito pase a ser una realidad.

Los expertos admiten que persiste el peligro de guerra, pero, si no van tan allá como Lloyd George que, en su declaración expresó que si las probabilidades de guerra son ahora 50 contra 50, la realización de la alianza de Gran Bretaña y Francia con Rusia hará progresar la proporción en favor de la paz hasta 10 contra 1, reconocen que los 2 meses de alta presión diplomática que implicó una manifiesta revolución de la política externa británica, han eliminado el aislamiento que caracterizaba, en marzo, la situación de Francia y Gran Bretaña, inclinando pronunciadamente la balanza del poder en favor del bloque contra la agresión. Con todo, nadie espera que las potencias del Eje abandonen su expansionismo.

EL PROXIMO PASO DE HITLER

Se espera que la próxima fase de la política de Hitler será tratar de ampliar a otras potencias la alianza militar germano - italiana y, al respecto, siguen mencionándose frecuentemente a España y al Japón.

Los funcionarios británicos declaran no tener conocimiento de la supuesta intención del Gobierno de Chamberlain de convocar a una conferencia de paz tan pronto como haya sido firmada la alianza con Rusia, rumor que fué publicado ayer por una agencia noticiosa alemana. Se sabe, sin embargo, que el Foreign Office y el Almirantazgo preparan una nueva nota para Alemania, la que probablemente no esté lista sino pasado algún tiempo después de la firma del pacto anglo - franco - ruso, en respuesta a la nota de Hitler de 28 de abril en la que, además de denunciar el tratado naval anglo - alemán, el Fuehrer atacaba amargamente a la politica externa británica.

LA NOTA BRITANICA

El tenor exacto de la nota británica dependerá de los acontecimientos pero, salvo imprevistos, es probable que en ella se asegure a Alemania que Gran Bretaña sigue siempre dispuesta a llegar a una solución general, siendo también posible que se ofrezca en ella a Alemania un pacto de no agresión.

Mientras tanto, los diplomáticos marcan un compás de espera en el fin de semana de Pentecostés, en espera de importantes sucesos en la próxima semana, los más significativos de los cuales pueden ser, de acuerdo con los indicios actuales, un rápido movimiento en favor del nacimiento de la triple alianza y, quizá, 2 enérgicas notas de Gran Bretaña a Tokio.

El Embajador ruso Maisky debe llegar mañana a Londres y Lord Halifax regresará el martes al Foreign Office, desde su casa de campo del Yorkshire. Tiene ya concertada una entrevista ese mismo día con el Ministro polaco Raczynsky, en la que los principales tópicos de discusión serán: primero, relaciones de Polonia con la proyectada triple alianza; segundo, Danzig y, tercero conclusión de una alianza formal anglo-polaca, en forma de un tratado, que reemplace las declaraciones orales que ligan ahora a los dos países.

OTROS PRONOSTICOS

Es indudable que a continuación Misky visitará también a Lord Halifax y, si las instrucciones de Moscú así lo requieren , que discutirá las posibles modificaciones que el Gobierno ruso desee ver introducidas en el texto británico del pacto tripartito.

Además se pronostica que, en los días martes y miércoles, el Foreign Office completará las 2 notas que el Embajador Craigie entregará al Canciller Japonés Arita: la primera para rechazar categóricamente la pretensión japonesa de asumir la soberanía de todas las concesiones extranjeras de China recordando taxativamente al Japón los derechos que tiene Gran Bretaña, y la segunda, negándose a reconocer al Japón el derecho de hacer efectivo el bloqueo naval de las costas de China.

EL PROBLEMA JAPONES

Gran Bretaña ya ha asumido formalmente su posición frente a esas 2 cuestiones. Su Embajador en Tokio, entregó recientemente a la Cancillería nipona una nota casi idéntica a la comunicación enviada por Estados Unidos sobre las concesiones internacionales en China.

El Comandante en Jefe de la estación naval británica, Sir Percy Noble, despachó también, la semana pasada una vigorosa protesta a las autoridades japonesas de Amoy y Shanghai, objetando la detención y abordamiento del vapor británico Rampura.

Se estima aquí que, al abstenerse de entrometerse en la navegación estadounidense en la costa de China, al mismo tiempo que amenaza bloquear a los buques británicos y de otras naciones, el Japón trata de abrir una grieta entre los Estados Unidos y Gran Bretaña. Sin embargo, los voceros de ambos países anglo - sajonés han expresado claramente que su política en Extremo Oriente seguirá en armonía. Se menciona como posible, el refuerzo de la flota británica basada en Singapur.

Rusia trata rápidamente de aumentar la potencia de su flota de guerra

Quiere ponerla en igual pié de preponderancia que su ejército y su aviación. — Aumento del servicio obligatorio en la marina y en la defensa de las costas

(CORRESPONDENCIA DE HUGO SPECK, ESPECIAL PARA "LA NACION")

PARIS, 28.—(ESPECIAL).—Las negociaciones que se estan haciendo actualmente con Rusia han de corrido el velo del secreto que rodeaba los preparativos militares rusos, y los comentaristas franceses, que han sido impulsados a estudiar en detalles la fuerza de la URSS, estan de acuerdo en que el ejército, la armada y la fuerza aerea de ese país se han repuesto ya de las sucesivas "depuraciones" hechas entre sus miembros.

Franceses y británicos parecen tener mucha esperanza en la flota rusa, del mismo modo que las tienen en la superior fuerza aérea y en la tremenda reserva de elemento humano, como lo representan los 18.000.000 de rusos militarmente adiestrados.

El reciente decreto moscovita que prolonga el servicio obligatorio en la marina a 5 años para las tripulaciones de los buques de guerra, y a 4 para la tropa que forma la defensa de las costas, ha convencido al Gobierno de París de que Rusia intenta reforzar su flota hasta que alcance ésta la misma preponderante situación que tienen actualmente en Europa su ejército y su aviación.

CONSTRUCCIONES NAVALES RUSAS

Las naves actualmente en construcción están dedicadas casi por completo a las flotas del Báltico y del Mar Negro, a expensas de la flota del Lejano Oriente, porque los miembros del estado mayor de la armada rusa sostienen que esta ya ha tomado el control de las vías que llevan a Vladivostock y que la posición naval de Rusia en el Lejano Oriente es segura.

Cada astillero de la armada rusa está trabajando en el cumplimiento de ordenes del Gobierno y en la construcción de submarinos—todos los detalles de ellos se mantienen en secreto—con un ritmo, según se dice, destinado a conservar el paso con las actividades combinadas de Alemania e Italia.

El decreto del Gobierno de Moscú dictado el día 18 del mes en curso y que prolonga el servicio obligatorio en la armada, es interpretado aquí en París como una respuesta directa a la alianza militar italo-alemana.

Hallándose la aceptación de la triple entente prácticamente resuelta por Rusia, franceses e ingleses se inclinan a prestar más atención a los asuntos del Lejano Oriente, en particular la nueva amenaza japonesa de intervención en el comercio extranjero en las aguas chinas.

LA INFLUENCIA DE EE. UU.

La vacilación que demuestra el Japón en cuanto a unirse a la alianza italo-alemana ha dado tema a Stephane Lauzanne para escribir en "Le Matin" un artículo en el cual insiste en que el papel de Estados Unidos en el Lejano Oriente consiste en estos momentos en decidir la referida violación japonesa. Lauzanne dice: "Inglaterra ha infligido una severa derrota a Hitler en el Lejano Oriente. Puede mantenerse al Japón vacilando en cuanto a unirse a la alianza militar germano-italiana, pero mucho depende de Estados Unidos, cuya influencia es todavía preponderante en el Japón. Las misiones que incesantemente envía el Japón a Estados Unidos, la calurosa recepción que el Japón hace a las misiones norteamericanas, el tono conciliatorio de la prensa japonesa respecto de Estados Unidos, son pruebas características de que no han sido cortados todos los puentes que unen a Estados Unidos y el Japón".—HUGO SPECK.

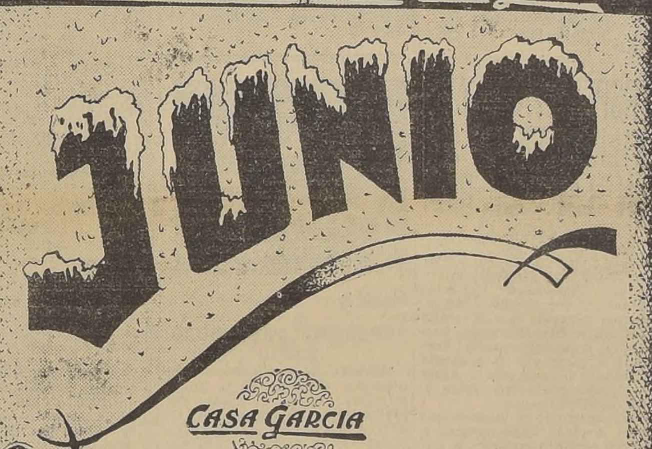

Elimine la duda .... compre en la CASA GARCIA

JUNIO

CASA GARCIA

Grandes Ventas

BASADAS EN NUESTRO

EXCLUSIVO PLAN DE VENTAS,

el que consiste en presentar las cantidades más copiosas de riquísimas y novedosas mercaderías y venderlas a precios tan bajos que se aproximan a los que hacemos en nuestras Grandes Liquidaciones.

Hoy damos principio a este magno acontecimiento

Además habrá en todas las Secciones, artículos de réclame de gran sensación.

CASA GARCIA vende más barato porque no tiene los grandes gastos de las casas del centro

CASA GARCIA

Alameda y Av. España Casilla 3224

Hoy partirá de regreso la escuadrilla aérea chilena que fué a Buenos Aires

BUENOS AIRES, 28.—(U. P.)—Los suboficiales de la escuadrilla chilena de aviación concurrieron a presenciar el match del River Plate y Newels Ollboys, acompañados de los suboficiales argentinos.

La oficialidad realizó visitas a la ciudad, concurriendo esta noche al Teatro Smart, en el cual están Florencio Parravicini y Gloria Guzmán.

En la tarde los oficiales concurrieron al Hipódromo argentino para presenciar las carreras.

El comandante tiene el propósito de emprender mañana el regreso, después de evolucionar sobre la ciudad.

EL MISTERIO DEL BOTE ENSANGRENTADO

BURGOS, 28 (U. P.)— Los periódicos hacen resaltar un hecho misterioso ocurrido en aguas de Algeciras, donde un pesquero español ha encontrado un bote inglés abandonado, con los remos manchados de sangre. En el bote se encontraron cartulinas de las que se entregan a soldados con permiso, pertenecientes a la octava compañía del Regimiento del Rey. Los desertores ingleses que se encuentran en Algeciras han comentado que debe tratarse de desertores sorpendidos en su fuga.

Se hacen comentarios sobre si se trata de un crimen o bien de procedimientos soviéticos.

Argentina ganó el torneo S. A. de Natación

GUAYAQUIL, 28. — (U. P.). — La Argentina ganó el Sexto Campeonato Sudamericano de Natación, clasificándose campeón con 173 puntos.

Chile se clasificó vice campeón con 87 puntos. El tercer lugar lo ocupó el Perú con 62 puntos; el cuarto, el Ecuador con 57; el quinto ,el Brasil con 23 y el sexto el Uruguay con 2 puntos.

LA POSTA DE 4x200

GUAYAQUIL, 28. — (U. P.).— La posta de 4 por 200 metros fué ganada por la Argentina en el tiempo de 9' 42-3|10". Segundo se clasificó Chile en 9' 42-8|10"; tercero, el Ecuador en 9' 48-8|10" y cuarto, el Perú en 9' 55-7|10".

España

COMUNICACIONES CON EL LEJANO ORIENTE

BARCELONA, 28.— (U. P).— Esta tarde llegó a este puerto el buque alemán "Gneisenau", que viene del Extremo Oriente, y que inaugurará las comunicaciones regulares entre el Oriente y España.

Se trata de un transatlántico modernísimo. Hubo una recepción a bordo de las autoridades españolas y a los Cónsules de Italia y Alemania.

El vapor sale esta noche con destino a Inglaterra.

LIQUIDADO UN ASUNTO CON ESPAÑA

BURGOS, 28— (U. P).— El Encargado de Negocios paraguayo, señor Jesús Angulo Jovellanos fué dejado en libertad después de la intervención del Ministro de Relaciones, siendo aclarado el error que motivó el arresto.

Oficialmente se anuncia que el incidente ha sido liquidado satisfactoriamente, y que ha carecido de las proporciones que le ha asignado la prensa extranjera.

Italia

EL EMBAJADOR LORRAINE VISITA A MUSSOLINI

ROMA, 28.— (U. P).— Ahora se ha sabido que el nuevo Embajador británico, Sir Percy Lorraine, tuvo su primera conversación con Mussolini ayer en la tarde en el Palacio Venecia. La entrevista duró 25 minutos.

Los círculos británicos han dicho que la visita fué de cortesía al Jefe del Gobierno, y que no se trató ningún tema especial. También se ha dicho que la conversación fué cordial.

Estados Unidos

EL "ATLANTIC CLIPPER LLEGO A LISBOA

NUEVA YORK, 28.— (U. P).—La Western Unión anuncia que el bote volador "Atlantic Clipper" llegó a Lisboa a las 14.30, Hora Standard del Oeste.

El "Atlantic Clipper" partió de Nueva York el sábado a las 16.24 horas, y se detuvo brevemente en Horta (Azores) hoy día.

Palestina

TRES MUERTOS EN UN ACCIDENTE

JERUSALEN, 28.— (U. P). — Las tropas mataron a 3 árabes en un encuentro ocurrido cerca de Tulkarem.

El nuevo Dual 10

DE ESTRIAS FLEXIBLES

eliminará su preocupación por las patinadas

¡NUEVO!

El nuevo DUAL 10 de GENERAL, es un adelanto positivo en diseño... Sus estrias flexibles se arrugan al aplicar los frenos... barren la superficie del pavimento... se agarran sin "coleo" ni ladeo alguno.

MAS SEGURO EN UN PAVIMENTO MOJADO Y RESBALOSO QUE CUALQUIER OTRO NEUMATICO EN UN PAVIMENTO SECO.

GENERAL Dual 10

Un adelanto revolucionario:

SEGURIDAD ABSOLUTA AUN EN PAVIMENTOS MOJADOS...

¡Un neumático de ESTRIAS FLEXIBLES, que entran en acción en cuanto su pie pisa el pedal de freno...

EL MAYOR ADELANTO DE LOS ULTIMOS AÑOS.

La mayor seguridad obtenible en cualquier clase de camino, mojado o seco.

Distribuídores: DAVIS & CIA.

SANTIAGO
Avda. B. O'Higgins 287.

VALPARAISO
Blanco 963.

Una advertencia del almirante W. Leahy al mundo

La Armada de Estados Unidos, dice, está bien preparada y lista para defender la nación contra cualquier ataque externo

WASHINGTON, 28. (U. P.)— El Jefe de operaciones de la Armada, Almirante William Leahy, advirtió por radio al mundo que la marina de los Estados Unidos "se encontraba en un estado altamente satisfactorio de preparación". Manifestó que podría impedir que cualquier nación sola atacase el territorio metropolitano de la Unión.

Admitió que podrían presentarse algunas dificultades en resguardar las fronteras marítimas contra posibles combinaciones; "pero la armada espera poder presentar una feliz defensa aún contra algunas posibles combinaciones".

Dijo que la perturbada situación del mundo exigía un mayor programa de construcciones para la defensa nacional y que las autoridades navales estaban agradecidas por el interés y apoyo de todos los ciudadanos en dicho programa. "En orden a salvar a Estados Unidos de la necesidad de estar inmediatamente listo para una emergencia bélica, tal como la movilización completa de sus fuerzas de guerra e industrias para servirlas, como actualmente sucede en cuando menos tres países, es indispensable que la armada tenga suficientes recursos y preparación para mantener a cualquier posible enemigo distante de la patria".

El Almirante insinuó que la Armada no estaba dispuesta a esperar una batalla cerca de las aguas del país. "La Armada— dijo— "debe ser lo suficiente fuerte como para poder derrotar a la flota enemiga en la batalla".

Advirtió a las potencias que Estados Unidos estaba listo para cualquier desafío para una carrera naval, y agregó que "si las potencias navales extranjeras aumentaran materialmente su actual poder naval, era indispensable que Estados Unidos hiciera lo propio para no quedarse atrás".

Manifestó que el Gobierno de Estados Unidos apoyaba definitivamente la política de limitación y reducción de armamentos; pero que ésto debiera ser regido por un acuerdo internacional.

SIGUE EN ESPAÑA LA DESMOVILIZACION DE EJERCITO Y ARMADA

PARIS, 28.— (U. P.)— La desmovilización pregresiva del ejército español, ha proseguido con la concentración, en Algeciras, de las últimas tropas moras que forman las unidades marroquíes de los cuerpos de ejército de Maestrazgo y de Navarra, hará su próximo transporte a Ceuta. Después de su partida en España, no quedarán marroquíes en servicio activo.

Los cinco buques que transportan a la Legación Condor a Hamburgo, dieron vuelta ya al cabo Finisterre y entraron al Canal de la Mancha, mientras que las divisiones italianas deben embarcar en Cádiz desde las últimas horas del martes.

Prosigue también la desmovilización de las tropas españolas y se espera que el regreso de 200.000 soldados a la vida civil, solucionará el problema planteado por la escasez de brazos, especialmente en las minas y en la agricultura. El Gobierno ha establecido comitées temporales en todas las ciudades y aldeas, para ayudar a los soldados desmovilizados a encontrar trabajo pero, es tan grande la escasez de brazos en la agricultura que se cree que todo el que quiera trabajar podrá hacerlo en menos de una semana.

La desmovilización naval está también en proceso de ejecución y, a raíz de un decreto que suspende la orden de requisición de todos los buques, el arsenal de El Ferrol ha iniciado el desarme de los remolcadores y otros cruceros auxiliares. Además, los barcos, siempre que sea necesario, serán reparados en el arsenal, para unirse lo antes posible a los 180 barcos recientemente devueltos por Francia por cuanto el generalísimo está ansioso de que la rica industria pesquera de la costa del Mar Cantábrico resurja para aliviar la escasez de alimentos de Madrid.

INFORMACIONES DE AMERICA LATINA

ARGENTINA

BUENOS AIRES, 28.— (U. P.) — La Cámara de Diputados ha resuelto dedicar su sesión del 7 de junio a la discusión al despacho de la Comisión de Negocios Constitucionales ha dado sobre los proyectos de resolución del socialista Enrique Dickmann y el radical Raúl Damonte Taborda, referentes a las actividades de los nazis en la Argentina.

El informe lo expondrá en un largo discurso el diputado radical Emilio Ravignani, miembro de la comisión. La cuestión suscitará animados debates en los cuales tomarán parte caracterizados parlamentarios.

MENDOZA, 28.— (U. P.) — Esta mañana, ante su monumento, en el Parque San Martín, se rindió un homenaje a la memoria del aviador, teniente Benjamín Matienzo, con motivo del nuevo aniversario de su muerte.

Se adhirió al homenaje el Presidente Ortiz y estuvieron presentes las autoridades consulares chilenas.

MENDOZA, 28.— (U. P.) — La Administración Local de los Yacimientos Petroleros Fiscales, ha comunicado al Gobierno que ha entrado en producción un nuevo pozo de petróleo en el campamento de Tupungato, en forma surgente con una producción diaria, por el momento, de 60 metros cúbicos.

SAN JUAN, 28.— (U. P.) — Ha llegado a esta ciudad el interventor federal, señor Evaristo Pérez Virasorio, y dió a conocer una proclama, en que dice que tiene instrucciones precisas, a las que se ceñirá inquebrantablemente; que se efectuarán elecciones puras y escrutinios honestos, en un ambiente sereno y propicio para las soluciones elevadas.

Agregó que no puede ofrecer, como hubiera deseado, un llamado inmediato a comicios, porque ese apresuramiento, después de lo que acaba de suceder y viene ocurriendo desde hace tantos años en San Juan, sería exponerse a resultados que adolecerían de los mismos vicios que han motivado la reciente anulación de elecciones y empeorar el estado de cosas que, precisamente se trata de cambiar y corregir.

Estima necesario pacificar antes a la Provincia, preparando el ambiente propicio para el ejercicio severo y sereno del voto.

Por último hace un llamado a los habitantes de la Provincia a que cooperen a hacer posible la realización de los deseos del Presidente Ortiz de argentinizar las tendencias y procedimientos.

TUCUMAN, 28.— (U. P.) — El Comisario Pascual Strazza, que dirige la investigación referente a la falsificación de billetes de banco organizada por la Maffia, ha recibido una carta firmada por esa temible secta, timbrada en Rosario, capital de la Provincia de Santa Fe, en la que han constituído su cuartel general esos peligrosos elementos, en la que se le amenaza de muerte.

La exploración del túnel ha quedado suspendida, pues los técnicos temen que se hunda el pasadizo.

BUENOS AIRES, 28.— (U. P.) — El nuevo interventor de la Provincia de San Juan, doctor Evaristo Pérez Virasoro, se hizo cargo del Gobierno.

Entrevistado por los periodistas se negó a formular declaración alguna antes de imponerse de la situación política de la Provincia. A su llegada a San Juan fué recibido por un numeroso público, que lo aclamó.

COSTARRICA

SAN JOSE, 28.— (U. P.) — En una carta dirigida a los directores de la campaña política para su candidatura a la Presidencia, el señor Ricardo Jiménez Oreamuno, ha renunciado definitivamente como candidato del partido ricardista republicano, declarando que es imposible continuar luchando contra la campaña de antagonismo del Ejecutivo, y agrega: "La comedia ha terminado".

Luego declara que el Presidente Cortés sostiene que no desea el derramamiento de sangre y que, sin embargo, lo provoca: de modo que se retira para evitar que por su culpa sufra algún hogar costarricueño. Termina diciendo que el Presidente Cortés se unirá a los otros tiranos que han pisoteado las libertades del pueblo.

El Presidente Cortés declara, en una entrevista concedida a "La Prensa Libre" que dos extranjeros y un costarriqueño de un partido extremista internacional, evidentemente comunista, han sido detenidos por la policía en el puerto de Punta Arenas, en el Pacífico, y que las pruebas documentarias irrefutables encontradas en su poder demuestran que tenían la misión de establecer una era sangrienta en el país, comenzando con ataques personales y continuando con un movimiento rojo simultáneo en Nicaragua.

El congresal Manuel Mora Valverde, jefe del partido comunista local, hace un enfático desmentido a la declaración del Presidente Cortés y declara que está pronto a renunciar a su fuero parlamentario, con el fin de facilitar la investigación.

La situación general política es tal, que fácilmente puede llegar a un punto delicadísimo.

CUBA

LA HABANA, 28.— (U. P.) — Las autoridades de inmigración se negaron a autorizar la entrada al país de 104 refugiados judíos que llegaron de Europa, a bordo del vapor "Flandre" el que inmediatamente siguió viaje a Veracruz, siendo probable que haga nuevamente escala en este puerto, la próxima semana, en viaje de regreso a Europa.

LA HABANA, 28.— (U. P.) — Después de un examen de los documentos que ha durado todo el día, se ha admitido en La Habana a 48 judíos fugitivos, que venían en el vapor "Orduña" y otros 20 han sido llevados a la estación de inmigración de Tiscornia. Algunos funcionarios de la oficina de inmigración dicen que los 45 judíos fugitivos restantes no serán admitidos y que serán llevados a Sud América, a Chile, o aún se devolverán a Alemania.

Los rechazados se alinearon llorosos en la baranda. Entre ellos había una pareja ya anciana, cuyo hijo, admitido anteriormente en La Habana, logró permiso de los funcionarios aduaneros para reunirse por breves momentos con sus padres en la pasarela.

El vapor "St. Louis" todavía se encuentra en medio de la bahía y aún no hay anuncio respecto a la decisión que afecta a 700 refugiados que hay a bordo.

LA HABANA, 28.— (U. P.)— Doscientos cuarenta cubanos repatriados, veteranos del ejército leal español, llegaron en el transatlántico "Orduña". Fueron recibidos por una multitud de 2.000 personas con quienes desfilaron por las calles hasta el monumento a Martí, apóstol de la independencia cubana, donde depositaron una corona de flores.

MEXICO

CIUDAD DE MEXICO, 28.— (U. P.). — En avisos que ocupan una página completa en los periódicos, el candidato presidencial general Rafael Sánchez Tapia, anunció su "separación definitiva y absoluta" del Partido Revolucionario Mexicano, y declaró que cuando el Partido Revolucionario Mexicano fué fundado en mayo de 1938 trató de evitar los errores del antiguo Partido Nacional Revolucionario. Y agregó: "El actual Partido Revolucionario Mexicano solamente ha logrado una triste realidad: corromper nuestras instituciones democráticas".

Denunció al PRM, como "una institución semioficial, cuyo fin fundamental es actuar en el campo político y electoral".

Se cree que Sánchez Tapia no se unirá al Partido Independiente o forme un nuevo partido.

Cuatro senadores también han renunciado al PRM, denunciando la "manera arbitraria" con que el comité nacional, encabezado por el Presidente Luis Rodríguez, dirigió y ganó las elecciones preliminares en varios Estados. Rodríguez, después de viajar con Cárdenas regresó a Ciudad de México y dijo que reanudaría su trabajo regular el lunes.

El diputado Miguel Angel Menéndez declaró que Rodríguez no tenía intenciones de renunciar.

PERU

LIMA, 28.— (U. P.— Hoy a las 11 horas clausuró sus actividades el Segundo Congreso Ibero-Americano de Estudiantes Católicos En un acto solemne en el Teatro Municipal, se inició la lectura de las cnoclusiones a que ha llegado el Congreso en el curso de las deliberaciones.

A continuación pronunció un discurso de despedida a nombre de los congresales, don Javier Larraguigue, presidente de la delegación chilena, siendo calurosamente aplaudido por la numerosa concurrencia. El acto terminó con una conferencia del doctor Víctor Andrés Belaúnde, quien trató el tema: "La juventud Católica, esperanza americana".

1 PLAN DE 3 PUNTOS SOBRE LA POLITICA EXTERIOR DE EE. UU.

NUEVA YORK, 28.—(U. P.) —En un discurso pronunciado durante un banquete republicano, el senador Styles Bridges presentó al partido un programa exterior de 3 puntos: primero, intercambio amistoso con todas las naciones; segundo, defensa adecuada terrestre, naval y aérea; y tercero, adhesión a la Doctrina Monroe.

Dijo: "Esto significa dos cosas: primero, estaremos alejados de los asuntos europeos; segundo, las potencias europeas deberán continuar alejadas de los asuntos del Hemisferio Occidental. Esa es la substancia de la política que el Presidente Monroe dió al Congreso en su famoso mensaje al Congreso.

"Estados Unidos no tiene ahora más interés en la política de las potencias europeas que el que tenían en los días de Washington y Monroe. No hay razón para que Estados Unidos entre en una alianza con cualquiera potencia europea nominalmente en el interés de la "seguridad colectiva" o para cualquier otro fin. La falacia esencial de la "seguridad colectiva" es el hecho de que algunos jugadores de poker de Europa consideran cualquiera de esas alianzas como obligatorias mientras ellos se encuentran ganando. Queremos la amistad con Europa, sí; las alianzas, no.

"Respecto de la segunda parte de la doctrina, las palabras de Monroe son tan necesarias hoy como lo eran hace cien años..." Consideramos cualquiera tentativa de parte de las potencias europeas para extender su sistema a cualquiera porción de este hemisferio como peligrosa para nuestra paz y seguridad Si cumplimos con las obligaciones impuestas sobre nosotros por una verdadera política hemisférica, tendremos nuestras manos llenas, sin necesidad de hacer servicio de policía en Europa".

Estados Unidos

GRAN FABRICA DE PAPEL DE IMPRENTA

LUFKIN (Texas), 28 (U. P.) —Hoy fué oficialmente inaugurada una nueva fábrica de papel de imprenta, que ha costado la suma de 6.000,000 de dólares. Está destinada a la utilización de las inmensas existencias de pulpa de pino del Sur para la fabricación de papel de imprenta, permitiendo así a los publicistas depender menos de la pulpa de madera del Norte de América.

Hull atacó a los fabricantes de armas en Chicago

Atacó también la teoría del aislamiento y, hablando de la situación mundial, dijo que eran tiempos peligrosos

CHICAGO, 28.—(U. P.). En un discurso pronunciado hoy el Secretario del Departamento de Estado Mr. Hull, censuró a los fabricantes de guerras y dijo que "mientras la violencia y la amenaza estaban suspendidas sobre el mundo ... la abrumadora mayoría de los hombres y mujeres de todos los países del mundo ansiaban hoy una existencia pacífica ... En consecuencia una responsabilidad sin paralelo pesa sobre aquellos dirigentes nacionales que proclaman estar dispuestos a emplear el instrumento de la fuerza armada para lograr sus propósitos. La situación así creada encierra una monstruosa posibilidad. Millones de vidas humanas pueden ser sacrificadas en el altar de la conquista militar". Luego recomendó un esfuerzo mundial para eliminar las posibles fuentes de guerra.

Atacó el aislamiento y dijo: "No hay una ilusión más desastrosa que pensar que el aislamiento hace más fácil la solución de nuestros grandes problemas internos. Todo lo contrario es lo cierto".

Al referirse a la situación mundial expresó: "Son estos tiempos peligrosos para las vidas de los individuos y de las naciones. La violencia; la amenaza de violencia se cierne sobre el mundo. Nuevamente, por desgracia, como ha sucedido ya en muchas ocasiones en el pueblo, uno de los más altos propósitos de la civilización y del progreso la eliminación de la fuerza bruta como árbitro de las relaciones entre las naciones, se ve desafiado en forma estridente.

"Aún en el caso de evitarse el supremo desastre de la guerra, el gigantesco desperdicio de energías humanas y de recursos materiales representado por la construcción de armamentos en la proporción en que se efectúa ahora tendrá inevitablemente que extraer una espantosa contribución y provocar en todo el mundo un perjuicio económico y social tal que su resultado será reducir en muchas naciones, y por mucho tiempo, los progresos de la civilización.

"No podemos aceptar el argumento de que, porque en el pasado muchas controversias se resolvieron en conflictos armados, la guerra habrá de ser siempre una realidad inevitable en las relaciones internacionales. Frente a dificultades casi tan desalentadoras, los hombres han logrado éxito en salvarlas. ¿Por qué ha de considerarse a la guerra, la mayor de todas las calamidades, como imposible de eliminar".

IMPORTANTE CIUDAD TOMADA POR LOS CHINOS

CHUNG-KING, 28 (U. P.) —Informaciones de fuente militar de origen chino hacen saber que 9 aviones de bombardeo chinos volaron sobre Ning-wu y Ho-sien, en el norte de la provincia de Shansi, región sobre la cual hacen raids todos los días, e informaron que los chinos recuperaron la importante ciudad de An-chiu, al Este de la provincia de Shan-tung, después de varios días de lucha durante los cuales murieron 200 soldados japoneses.

Afirmaron asimismo que las tropas chinas ocuparon Hsien Ling-pu, a 19 kilómetros al Oeste de Hang-chow, y que en estos momentos amenazan la misma ciudad de Hang-chow.

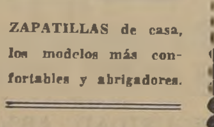

PREVENGASE CONTRA EL FRIO

ADQUIRIENDO SUS ROPAS DE INVIERNO EN LAS ACREDITADAS CASAS

CREFOR Y ROYAL

BATAS de lana en rico Mouflon, corte sastre, confección perfecta, $ 350, $ 240 y

$ 220.00

SMOIR en el mismo Mouflón, $ 180 y

$ 220.00

PIJAMAS en ricas franelas inglesas, dibujos de última novedad, $ 115, $ 100, $ 96 y

$ 85.00

ROPA INTERIOR afranelada, calidad muy fina y de gran abrigo, la pieza a $ 32, $ 28 y

$ 26.00

LLEGO la afamada LANA marca "Jaeger", en todos los gruesos.

Gran Surtido en Pull-overs, Bufandas, Calcetines de lana, Chalecos etc.

ZAPATILLAS de casa, los modelos más confortables y abrigadores.

Pedidos a Provincias contra reembolso: CASILLA 3684.

CASA CREFOR 946-PORTAL F. CONCHA 968 CASA ROYAL
PLAZA DE ARMAS

NUEVO TROPIEZO DEL RUSO QUE PRETENDE CULTIVAR LA TIERRA

MOSCU, 28.— (U. P.) Los campesinos rusos, que instintivamente ansían, por tradición, tener terrenos agrícolas de su exclusiva propiedad, a pesar de la colectivización y de haberse obtenido el aumento de la superficie de los pequeños predios y huertos que explotan en las haciendas colectivas, persisten en sus aspiraciones, las que han tropezado con una resolución del comité Central del partido comunista.

Esta resolución establece que los miembros de haciendas colectivas cuyo terreno es demasiado pobre para una adecuada explotación agrícola, serán trasladados a distritos agrícolas más ricos, bajo la dirección de una junta especial.

Esta resolución, que consta de 17 puntos, es considerada como un paso importante en la reglamentación agrícola del país. Establece que cualquiera tentativa para reducir los suelos públicos o colectivos en beneficio de propiedades privadas y para aumentar la superficie de los huertos fuera de los límites fijados (de un cuarto y media hectárea en algunas regiones, hasta una hectárea en otras fuera de la superficie ocupada por la casa), será considerada como un acto criminal.

Todos los terrenos agrícolas colectivos e individuales, serán medidos antes del 15 de agosto, y los individuales que tengan superficies superiores a las fijadas, serán reducidas a los límites legales, agregándose el exceso a los suelos colectivos. Se prohibe el arrendamiento de los huertos y los suelos cultivados colectivamente, y se procederá a liquidar los cultivados privadamente, aunque en forma colectiva.

Francia

UN DESLIZADOR CAYO SOBRE UNA MULTITUD

PARIS, 28.— (U. P). —El piloto norteamericano de aviones sin motor (deslizadores), Randolph, cayó sobre la multitud que llenaba el aeródromo de San Germán, durante un festival aéreo.

Quedaron heridas 6 personas, pero Randolph salió ileso.

CHOQUE DE TRENES EN PARIS

PARIS, 28— (U. P). — Dos trenes lentos chocaron en la estación ferroviaria de Montparnasse de París, resultando 1 muerto y 10 heridos.

Un norteamericano inició la travesía del Atlántico en avión de 65 HP.

OLD ORCHARD (ESTADO DE MAINE, EE. UU.)—28. —(U. P.)—El joven Thomas Smith, de 25 años de edad, de Los Angeles, partió secretamente esta mañana a las 4 50 horas en un pequeño aeroplano con motor de 65 HP.

Los amigos de Smith dicen que éste va con destino a Inglaterra.

Thomas carece de permiso para hacer el vuelo transatlántico, autorización que otorga el Departamento de Comercio.

Su máquina es un diminuto avión "Aeronca" monoplano, el tipo más pequeño de aeroplano que se construye en Estados Unidos. Lleva 678.5 litros de bencina, que junto con los accesorios, pesan dos veces lo que el avión mismo.

La velocidad de crucero de este aparato es de 136 kilómetros por hora, y su consumo, de 15.89 litros por hora.

Los amigos de Smith dicen que éste tiene el propósito de descender en la costa de Irlanda.

ST. JOHN'S (TERRANOVA), 28.—(U. P.)—Un fuerte viento azota la costa acompañado por una densa neblina Los funcionarios de la Oficina Meteorológica dudan de que el aviador Smith pueda seguir adelante.

Ha sido ubicado a 200 millas al Oeste de St. John's.

GLENDALE (CALIFORNIA), 28.—(U. P.)—Amigos del aviador Thomas Smith dicen que éste había estado proyectando su vuelo transatlántico durante varios meses.

Hace 6 meses comenzó a estudiar la ruta por el Gran Círculo a Irlanda y, como entrenamiento, el otoño pasado estableció con 2 compañeros un record de duración para aviones livianos, manteniendo en el aire al aeroplano "Piper Cub" durante 218 horas y 23 minutos.

Los turnos los tomaban subiendo al aeroplano desde un automóvil en marcha por una escala de cordel, mientras que el que era relevado se dejaba caer luego después con paracaídas.

PHILIPS
el mejor

PHILIPS
HUERFANOS 1161
CONSULTE NUESTRAS FACILIDADES ANTES DE COMPRAR

PAPAS PARA SEMILLA Y CONSUMO

Comunicamos a nuestra clientela y al público en general, que para la presente temporada hemos nombrado como distribuidores exclusivos de Chillán al Norte, a la

CIA. FRUTERA SUDAMERICANA

a cuyas oficinas pueden dirigirse las órdenes respectivas, en

SANTIAGO: Agustinas 975.—Tel. 83206.
VALPARAISO: Av. Brasil 2222. — Tel. 7387

COOPERATIVAS UNIDAS DE FRUTILLAR Y PUERTO VARAS.

PERSPECTIVAS PARA EXTERIOR EN EE. UU. CON LAT. AMERICA

WASHINGTON, 28. (U. P.) —Las perspectivas de un mejoramiento de los negocios interno; y la revisión de las leyes tributarias, que los hombres de negocio sostienen que retardan el resurgimiento comercial, han inducido a los expertos del Gobierno a creer que el comercio de Estados Unidos con la América Latina continuará sobre el nivel de 1938.

"Un sostenido y acrecentado nivel de las importaciones a Estados Unidos, tenderían a aliviar las relaciones comerciales. Los expertos concuerdan en que el principal factor en la formación de un alto nivel en ambas direcciones del comercio con la América Latina, es la prosperidad de Estados Unidos.

Los factores actuales, incluyendo las posibilidades de una revisión de los impuestos, indican que mejorarían los negocios internos, según dichos expertos gubernamentales. Aunque la Administración de Roosevelt no considera que la actual estructura de los impuestos ha retardado los negocios en forma grave, los líderes industriales alegan que los altos impuestos son el principal obstáculo para el resurgimiento.

Los expertos dicen que la situación de los negocios no ha variado en forma importante desde principios del año y que por lo tanto, el factor psicológico podría tener una influencia inusitada especialmente porque las existencias serían inferiores a [illegible]

Gran Bretaña

ENFERMO CLEMENT ATTLEE

SOUTHPORT, 28 (U. P.)—Se cree que el leader de la oposición, diputado laborista mayor Clement Attlee, sufre de un envenenamiento con ptomaínas que le habría sobrevenido de comer callampas en Londres.

Fué traído enfermo ya en tren desde Londres a Southport el viernes.

Caldero
horizontal multitubular, 40 H. P., con dispositivo para quemar carboncillo, se vende de ocasión

Mayores detalles en:
HUERFANOS 2448
SANTIAGO
Casilla 2587.

EL NUEVO
GENERAL
Dual 10
EL NEUMATICO MAS SEGURO

Rusia

SUPERAVIT PRESUPUESTARIO

MOSCU, 28.— (U. P). — El Supremo Consejo de la Unión Soviética cerró el debate del presupuesto. En seguida A. G. Zverev, Comisario de Finanzas, pronunció un discurso en el que dijo que se economizarían 643 millones de rublos sobre los cálculos anteriores. Esto es posible, gracias a las mayores entradas por impuestos y la disminución de los gastos, suma que sería aplicada a un fondo especial para el Sovnarkom (Consejo de Comisarias del Pueblo).

BOTILLERIA MAGNOLFI
BANDERA 827
TELEFONO 86783
VERMOUTH
ITALIANO
Botella
$ 9.-
TIENE DE TODO PARA TODOS

CASAS AMOBLADAS EN ARRIENDO

MAGNIFICA RESIDENCIA en barrio alto. Gran living, salón, escritorio, comedor, cinco dormitorios, tres baños, espléndidas dependencias, varias piezas de empleadas. Parque con lindos árboles y cancha de tennis. CANON: $ 5,000. Contrato seis meses, desde el 1.o de septiembre.

CASA EN PARQUE FORESTAL. Muy buenos muebles, amplios recibos, cuatro dormitorios, dos baños, calefacción central. $ 4,500 mensuales .Contrato un año o más.

EN LOS LEONES. Casa con lindo comedor, escritorio, cinco dormitorios. Calefacción central. $ 1,700 mensuales. Contrato un año.

BUNGALOW EN LOS LEONES, muy buenos muebles, todas las comodidades modernas. Living, comedor, escritorio, 3 dormitorios, un baño, calefacción central. Lindo jardín. CANON [illegible] pesos mensuales. Contrato siete meses.

DEPARTAMENTO en mejor situación Santiago. Living, comedor, tres dormitorios, dos baños. Muy bonitos muebles. Calefacción central, etc. CANON: $ 2,000. Contrato 7 meses.

J. B. HOBBINS HUERFANOS 761 OFICINA 14

MOLINOS Bamford para granos,
MOTORES LISTER a bencina,
MOTORES LISTER DIESEL,
BOMBAS GOULDS a mano,
BOMBAS GOULDS a fuerza motriz,
ARIETES GOULDS,
LAMPARAS ALADINO, de mesa,
LAMPARAS ALADINO, de colgar,
REPUESTOS para Lámparas Aladino,
CORREA COPPER QUEEN de 1" a 14",
CUAJO HANSEN,
COLORANTES HANSEN para quesos.

MORRISON y Cía.
AVDA. BERNARDO O'HIGGINS ESQ. DE TEATINOS

NECESITO
TAPICEROS
y
oficiales adelantados.
LLULL HNOS.
Delicias 1751.

"La cooperación de las autoridades y de los funcionarios a la política de S. E. se traduce en un anhelo de intenso trabajo"

"Todo el mundo vive de su propio esfuerzo; el comercio desarrolla sus actividades con absoluta normalidad; la ciudad está limpia de escombros, y la Plaza de Armas comienza a ser desalojada". — "Muchos de los recursos enviados por el Gobierno se han quedado en el camino y no llegaron a Cauquenes"

DECLARACIONES DEL INTENDENTE, DON MANUEL VIDELA

CAUQUENES, 28.— El Intendente de la provincia, don Manuel Videla, que ha desarrollado una intensa labor para devolver a la ciudad y a la región el máximo de normalidad después del terremoto, nos recibe en su despacho y nos habla sobre los problemas que preocupan a las autoridades.

AMPLIA COOPERACION AL GOBIERNO

"La amplia y decidida cooperación que las autoridades y funcionarios públicos prestan a la política de S. E. el Presidente de la República —, nos dice—, puede resumirse en esta zona en un anhelo de intenso trabajo; de abnegación y sacrificio; de justicia y de ayuda para todos los habitantes, sin ninguna excepción, sin perjuicio de dedicar preferente atención a las clases más necesitadas de la sociedad".

NI ODIOS NI PREJUICIOS

"Con esto probaremos que carecemos de odios y prejuicios partidistas, y que sólo miramos los altos intereses de la colectividad, lo que nos permitirá atraer a nuestras filas una enorme masa que, hasta aquí, ha votado con las Derechas, en circunstancia que sus intereses, su origen y sus medios de vida les señalan el camino de nuestras organizaciones democráticas".

GRAN VICTIMA DEL TERREMOTO

"Cauquenes, prosigue el señor Videla, ha sido asolada por el terremoto, y es, sin lugar a dudas, junto con Chillán, la gran víctima del cataclismo. En la ciudad y sus alrededores no ha escapado un solo habitante que no haya sido dañado en sus intereses o en sus más caros afectos".

VUELTA A LA NORMALIDAD

"El estado de ánimo de la población ha tenido que ser, por lo tanto, deplorable. Sin embargo, puedo decir, que el pueblo se ha sobrepuesto luego a su desgracia, y hoy en Cauquenes no se da una sola ración, pues todo el mundo vive de su propio esfuerzo; el comercio desarrolla sus actividades con absoluta normalidad; la ciudad está limpia totalmente de escombros y entregada al Alcalde; la Plaza de Armas comienza a ser desalojada poco a poco de barracas y, en 20 días más, una vez terminado el edificio destinado a oficinas públicas, quedará libre de toda construcción provisoria".

EL PROBLEMA DE LA VIVIENDA

"Sólo nos queda en pie un problema que, a en realidad ,es pavoroso, por el clima de la zona: el de la vivienda. Prácticamente toda la población vive bajo techo, pero hay familias que habitan en piezas, corredores y patios, en ranchos de tabla, junto a murallas que amenazan desplomarse".

NECESIDAD DE HABITACIONES

"Los colectivos que se construyen y que urge terminar creo que no llenarán las necesidades de habitaciones de la población pues podrán cobijar poco más de mil personas, y será necesario ayudar con techo y madera a muchos habitantes, a fin de que arreglen y mejoren en sus propios sitios viviendas provisorias que han levantado, y que en numerosos casos, por falta de elementos, carecen de las más indispensables condiciones de seguridad y abrigo".

APROVISIONAMIENTO DIFICIL

"Como la ciudad está fuera de la línea central de los Ferrocarriles, continúa el señor Videla, muchos de los recursos enviados por el Supremo Gobierno se han quedado en otras ciudades del camino, y así, puede decirse, que Cauquenes, la más asolada de la zona devastada, ha recibido una menor ayuda, y ni aún se ha podido aprovechar la amplia autorización del señor Ministro del Interior para que compráramos y requisáramos madera y techo. Esto sólo ha podido hacerse en pequeña escala, por no haber dichos materiales en la zona, y porque en los pueblos cercanos era imposible conseguirlos, puesto que en ellos han sido requisados para atender sus propias necesidades".

FUNCIONAMIENTO DE LOS SERVICIOS PUBLICOS

"Todos los servicios públicos funcionan normalmente, salvo los de educación, que iniciarán sus labores a mediados de junio, en que estarán terminados dos pabellones que se construyen y los locales que se arreglan.

Diversas oficinas públicas atienden en la Plaza de Armas; pero en pocos días más lo harán en el local que se construye para ellos; el Juzgado y la Cárcel funcionan en locales de urgencia, pero también luego tendrán un edificio de emergencia mejor".

SITUACION DE LOS PUEBLOS

"Asimismo, en las poblaciones rurales, como Coronel de Maule, Pocillas, Zauzal y Empedrado, se construyen locales provisorios para el funcionamiento de las oficinas de Correos y Telégrafos, Carabineros y demás servicios públicos. En ellas se levantan también, barracas de emergencia para las escuelas".

NECESIDADES DE LOS CAMPOS

"Lucharé incansablemente, nos expresa el señor Videla por obtener la construcción de los caminos que son indispensables para el desenvolvimiento de la provincia, como los de Cauquenes a Parral, a San Javier, a San Carlos y a Quirihue; de Constitución a Chanco y el de Cauquenes a Curanipe, por la Quila, que facilitará la explotación de una rica zona maderera, especialmente de roble, dotando así a Maule de uno de los elementos más indispensables para su reconstrucción".

También espero conseguir la construcción de uno o dos tranques, y cuando menos el del Tutuven, cuyos estudios están terminados y que permitirá regar cerca de 3.000 hectáreas".

UN PUEBLO GRANDE Y PROSPERO

Finalmente, debo declarar que de esta enorme desgracia creo que Maule saldrá más grande y próspera que antes, con ciudades modernas, que respeten, sin embargo, las modalidades y costumbres de sus habitantes. Por ello trabajaré con todas mis energías". — (Humberto Lagno Aguilar, corresponsal en viaje).

LLORANDO PIDIO PROTECCION UNA VIEJITA DE POCILLAS QUE EN SU JUVENTUD HIZO AJUARES DE NOVIA

Venerable anciana de 80 años de edad, que durante más de medio siglo fué diligente costurera, vivirá ahora en la Intendencia

CAUQUENES, 24. — Durante nuestra visita a Pocillas, el Intendente, señor Videla, atendió en la plaza del pueblo a la anciana Mercedes Fuentes Sepúlveda, de 80 años de edad, que llorando, le dijo: "Protéjame, señor. Soy sola, estoy abandonada y como ya no puedo trabajar nadie me ayuda y todos me gritan: "vieja limosnera".

Yo fuí costurera; me quedé soltera; durante 50 años "vestí" a todas las señoritas de la comarca; hice muchos ajuares de novia y casi todos los caballeros de los fundos llevaron en su infancia ropitas hechas por mis manos. Pero ahora todos se han olvidado de esta pobre vieja".

La viejita es blanca, toda blanca, todavía sonrosada y hermosa. Sus ropas, raídas y desteñidas, están limpias, admirablemente limpias. Habla con claridad y, a pesar de su dolor supo llorar con dignidad emocionante apoyada en las manos generosas de la autoridad. — (Humberto Lagno Aguilar, corresponsal en viaje).

CAUQUENES ESPERA QUE S. E. CUMPLA SU PROMESA DE DOTAR A LA CIUDAD DE UN REGIMIENTO

Pronto quedará terminado un moderno edificio con capacidad para albergar un batallón militar

CAUQUENES, 28.—Acompañados de algunas personalidades locales hemos visitado el cuartel que se construye en la parte alta de la ciudad, destinado a recibir a la unidad militar, que S. E. el Presidente de la República y el Comandante en Jefe del Ejército han prometido trasladar a Cauquenes, para reparar una medida adoptada por Gobiernos anteriores.

El cuartel se levanta en los mismos terrenos que ocupó hasta el momento de abandonar el pueblo la guarnición anterior, que son amplios y planos. Durante nuestra visita comprobamos que dentro de pocos días los trabajos de los dos modernos y sólidos pabellones que se construyen estarán terminados y en condiciones de albergar un Batallón con su dotación completa.

Se nos informó que el cuartel será ocupado por el Regimiento "Andalién N.o 13", del general don Basilio Urrutia, que se organiza en la capital en el antiguo Cuartel de Inválidos de la Avenida Recoleta.

Las autoridades y los vecinos nos manifestaron que la ciudad anhelaba que cuanto antes el Excmo. señor Aguirre Cerda y la Superioridad del Ejército hagan efectiva esta sentida aspiración de los habitantes, especialmente ahora que el terremoto ha reducido a escombros la población.—(HUMBERTO LAGNO AGUILAR, corresponsal en viaje).

COLCHAGUA

Derecha municipal crea una grave situación a pequeños propietarios

Los obligará a desprenderse de sus bienes al acordar la pavimentación del camino a Paniahue

SUBIDO COSTO DE LOS TRABAJOS

SANTA CRUZ, 28.— Una gravísima situación se ha creado a más de un centenar de familias modestas de esta localidad, con ocasión de la pavimentación de este pueblo. Por resolución de la Municipalidad de Santa Cruz, en que predominaba el elemento reaccionario, se acordó la pavimentación de un camino troncal que une Santa Cruz con la antigua estación de Paniahue, que forma un pequeño caserío habitado por gentes modestas de escasos recursos. En efecto, las obligaciones emanadas de esta pavimentación serán tan subidas que, según lo ha manifestado el señor Director General de Pavimentación, serán casi iguales al de los avalúos de las propiedades mismas. Los propietarios, vecinos de ese camino, han hecho presente esta delicada situación que se les crea ante la Junta de Pavimentación de Santa Cruz, ya que el elevado costo de esas obras amenaza reducirlos a una terrible miseria, toda vez que dicho valor sobrepasa al de las propiedades. Agregan que para cubrir esa contribución no tendrían otro recurso que el de desprenderse de ellas, adquiridas todas a plazo y a costa de grandes sacrificios.

La mayoría reaccionaria de la Municipalidad de Santa Cruz, no obstante la opinión contraria de la Dirección General de Pavimentación, manifestada en forma reiterada, ha insistido en su propósito de pavimentar el mencionado camino, desoyendo el justo clamor de todo un pueblo que ve de esta suerte amenazados sus intereses por obra de unos cuantos terratenientes que, ante el deseo de darse algunas comodidades, como es la de transitar por camino pavimentado, no trepidan en sacrificar a un sinnúmero de familias modestas.

El Frente Popular de Santa Cruz, haciéndose eco del sentir general, ha tomado la defensa de las víctimas de esta desatinada medida, y ha elevado un memorial a las autoridades, confiándose en que habrá de darse alguna solución a este delicado problema.— (Corresponsal).

CONCEPCION

Hoy se abren las propuestas para salvar al "Huasco"

Técnicos estiman que hay posibilidades de reflotarlo

EL SUMARIO

TALCAHUANO, 28.— Con toda actividad sigue la instrucción del sumario iniciado por el Gobernador Marítimo, con el objeto de establecer la responsabilidad en el naufragio del vapor "Huasco" de la Compañía Sudamericana de Vapores, ocurrido el viernes próximo pasado. Circulan versiones bastante contradictorias en cuanto al origen del accidente, lo que deberá quedar esclarecido dentro de pocos días más en la instrucción a cargo del capitán de fragata, señor Alfredo Cann Ramírez.

Se estima que hay posibilidades de que el barco sea rescatado, para lo cual se ha llamado a propuestas, las que se abrirán mañana, a las 12 horas. Los técnicos estiman que esta labor puede ser eficaz por cuanto el barco está en una zona que permite desarrollar faenas con cierta facilidad.— (Corresponsal).

DESPACHADORES DE ADUANA AUTORIZADOS
VALPARAISO
EUGENIO DE LA FUENTE M.
Prat N.o 656. Piso 8.o Casilla 57
LUIS GREZ S.
Prat N.o [illegible] Oficina 8 casilla 2014. — Teléfono 2448.

★ Presentamos ★
UN NUEVO MODELO
Emerson
EL PEQUEÑO RECEPTOR DE MAYOR VENTA MUNDIAL

● Mayor alcance
● Mayor rendimiento.
● Mejor tono.
En un precioso y original mueble enchapado en raíz de nogal.
Modelo CH 256 — Superheterodino de 5 tubos (con rendimiento de 7) onda larga para corriente universal
Sólo $1.000
GRANDES FACILIDADES DE PAGO
DEPARTAMENTO ELECTRICO
A LA VILLE DE NICE
B. O'HIGGINS 966 [illegible] • AHUMADA ESQ. HUERFANOS

VALPARAISO

AGENCIA GENERAL DE "LA NACION"
CALLE BLANCO 1161

NO HA VARIADO POSICION DEL VAPOR "HUASCO"

Comunicaciones recibidas en la Dirección del Litoral y de la Marina Mercante, informan que no ha variado la posición del vapor nacional "Huasco" de los registros de la Cía. Sud Americana de Vapores que se tumbó a la entrada del puerto de Talcahuano.

SE CONSTITUYO AYER LA ASAMBLEA RADICAL FEMENINA DEL PUERTO

Las mujeres radicales de Valparaíso que se reunieron el 25 del presente para formar su organización, inauguraron oficialmente ayer la Asamblea Radical Femenina de esta ciudad, en el local del Club Radical de la Tercera Comuna, ubicado en la calle Las Heras esquina de Pedro Montt.

A este acto asistió la presidenta de la Asamblea Femenina de Santiago, señora Cora Cid de Castro, a quien rodearon en la mesa directiva las integrantes de la entidad porteña y los dirigentes radicales señores Arturo Cubillos Pareja, José Verdejo, José Olsen Vicente Galeas, Humberto Verdejo y Augusto Soto, ocupando la sala numerosas damas radicales.

Alrededor de mediodía se abrió la sesión, con el discurso de la señora Adriana Frodden de Oliva, quien señaló la ruta que seguirían las damas radicales. En seguida usó de la palabra la señora Cora Cid de Castro, quien expresó en uno de los pasajes de su improvisación que "la mujer radical debe ser un espejo y guía de las futuras generaciones".

A continuación hablaron los señores Arturo Cubillos Pareja, presidente de la Asamblea Radical de Valparaíso y el señor José Verdejo, presidente de la Junta Provincial.

LA DIRECTIVA

La directiva de la Asamblea Radical Femenina de Valparaíso está formada así.

Presidenta, señora Adriana Frodden de Oliva; vice, señora Emma de Vidal; secretaria, señorita Glafira Mayol; tesorera, señorita Pastora Quintana Morales.

MOVIMIENTO MARITIMO

LLEGADAS

Ayer:
TENO, de Guayaquil.
ANTOFAGASTA, de Mollendo.
PUYUHUE, de Iquique.
CHILOE, de Punta Arenas.
Hoy:
SESSA, de Nueva York.
DRESDEN, de Corral.
CANELOS, de Corral.
Mañana:
SANTA CLARA, de Nueva York.
FRESIA, de Iquique.

SALIDAS

Ayer:
OSORNO, para el sur de Chile.
Hoy:
DRESDEN, para Hamburgo e intermedios.
ALFONSO, (b. m.) para Coquimbo.
ANTOFAGASTA, para Río de Janeiro.
Mañana:
ORBITA, para Liverpool, e intermedios.
ALONDRA, para Iquique e intermedios.
ARAUCO, para Punta Arenas.
ALLIPEN, para Corral e intermedios.
FRESIA, para Lota.
SANTA CLARA, para San Antonio.

LOS FERROVIARIOS ACORDARON REITERAR SU ADHESION A S. E.

Acuerdos aprobados en la gran concentración celebrada ayer en Valparaíso

Con gran éxito se celebró ayer en este puerto la contración de obreros ferroviarios, asamblea convocada por la Junta Zonal, que congregó a delegaciones de las diversas entidades formadas por los servidores de los Ferrocarriles del Estado.

A propósito de esta importante reunión, se nos hizo entrega de la siguiente versión oficial:

A las 10.30 horas se abrió la asamblea que había convocado la Junta Zonal, a objeto de oír una cuenta detallada de todas las gestiones hechas por la Federación Industrial, organización máxima de los ferroviarios a través del país.

ASISTENCIA.— Concurrieron a este acto: una delegación del ejecutivo de la Asociación de Empleados de la Caja, por parte de la Federación Industrial los camaradas Millar, Bahamondes y Cerda.

La visitadora social de los FF. CC. del Estado; y

Delegaciones de los Consejos de Llay-Llay, La Calera, Quillota, Limache y Quilpué.

Una vez abierta la Concentración, que fué amenizada por el Orfeón Municipal y Estudiantina Ferroviaria. Se le cedió la palabra a la señorita visitadora social, quien dió lectura a un proyecto de Hogar Social, y Creaciones de bibliotecas para el personal, estudiados por la Sección Bienestar, que la Asamblea escuchó con bastante interés, y pidió al mismo tiempo, que pasara a la Junta Zonal, para su estudio.

En seguida tomó la palabra el camarada Grave, actual Director de la Caja de Retiros, quien, en una amplia exposición, dió a conocer los móviles que ha tenido esta administración, para la reorganización de la Caja, y los beneficios que está otorgando actualmente, y en forma especial, se refirió a la forma cómo la Caja y el Consejo, había solucionado el problema de los damnificados del terremoto del sur.

CUENTA DE LOS DELEGADOS DE LA FEDERACION INDUSTRIAL. — Los camaradas Millar, Cerda y Bahamondes dieron una amplia y decidida cuenta relacionada con la posición del gremio, ante la reorganización de la Empresa, en que se deja de manifiesto que el actual Director de los FF. CC está en pugna con los acuerdos tomados en las diferentes conversaciones, cual es de hacer salir a todos los jefes tiranos, que hayan ejercido una presión funesta contra el personal dentro de la Empresa.

VOTOS APROBADOS — 1.er voto. La Concentración de la Federación Industrial y Junta Zonal de la 1.a Zona, después de imponerse de la cuenta dada por el Director de la Caja de Retiros, acuerda tributarle un voto de aplauso, haciéndolo extensivo al Consejo actual por la labor realizada en favor de los imponentes.

Conocidos los imponentes de la Comisión de Reorganización y las conclusiones a que ha llegado a la Concentración Ferroviaria, acuerda otorgarle su más decidida adhesión, y estimular al Director para que llegue a la total realización de las aspiraciones ferroviarias establecidas en las diversas concentraciones, convenciones y asambleas.

2.o voto. Un saludo de solidaridad y desagravio al señor Ministro don Pedro E. Alfonso, por su atinada y valiente actitud ante los reaccionarios: y los ferroviarios, en defensa de la Constitución y las leyes, montarán guardia con el arma al brazo de sus hombres que los representa y del Gobierno mismo.

Solicitar del Supremo Gobierno que se nombren como inspectores ad honores a las Directivas de los Sindicatos, para hacer cumplir las leyes del Comisariato.

3.er voto. La Concentración de Ferroviarios acuerda apoyar decididamente al Gobierno del Frente Popular.

Ante el sabotaje de las derechas solicita un plebiscito nacional y la disolución de las Cámaras, por no representar la voluntad del pueblo.

Y solicitar del Supremo Gobierno el castigo a todos los comerciantes que explotan con el alza de las subsistencias y el fiel cumplimiento de la Ley de Comisariato.

4.o voto. Solicitar de la Federación Industrial, que solicite de quien corresponda, el pago de los días festivos extraordinarios a todo el personal a jornal.

Solicitar del Supremo Gobierno el castigo a todos los comerciantes que explotan con el alza de las subsistencias y al fiel cumplimiento de la Ley de Comisariato.

5.o voto. La Concentración de Ferroviarios ante esta sentida aspiración del gremio sobre la reorganización de la Empresa, acuerda:

Celebrar y apoyar en todas sus partes la política seguida por la Federación Industrial Ferroviaria, bajo la promesa del señor Director General, en el sentido de aceptar sugerencias de ésta sobre el particular en lo que respecta a la reorganización, pero mantiene muy en alto y con toda firmeza que ésta se haga, en especial contra los elementos contrarios a la labor del Gobierno del Frente Popular, respetando los elementos eficientes que demuestran el respeto debido al Gobierno del Frente Popular, don Pedro Aguirre Cerda.

6.o voto. La Gran Concentración de Ferroviarios realizan el domingo 28 del presente, acuerda su más decidido apoyo al Gobierno de don Pedro Aguirre Cerda, y aplaude la labor realizada en el corto período que lleva al frente de la Administración Pública, y denuncia los planes de la reacción de sabotaje, calumnias e intrigas, y manifiesta que está de pie, junto al pueblo, en la defensa del Gobierno que, por su soberana voluntad, se ha dado.

Para terminar, el gremio está dispuesto a defender en todas sus partes al Gobierno y a todo su cuerpo de Gabinete, y repudia las maquinaciones de las derechas que pretenden llevar al país a un plan desastroso.

A EUROPA Y ESTADOS UNIDOS
ACONCAGUA
SALDRA de VALPARAISO el 17 de JUNIO para Antofagasta, Mollendo, Callao, Cristóbal, La Habana, Liverpool, Amberes y Hamburgo, regresando de Europa vía Estados Unidos.
Próximas salidas:
"COPIAPO" .. .. el 15 de JULIO de 1939
"IMPERIAL" .. .. el 16 de AGOSTO de 1939
"ACONCAGUA" .. .. el 13 de SEPTIEMBRE de 1939
A LA COSTA, PERU Y GUAYAQUIL, EL VAPOR
"TENO"
SALDRA el VIERNES 27 DE MAYO, A LAS 7 P. M.
CIA. SUD-AMERICANA DE VAPORES.
SANTIAGO AGUSTINAS 1109 TELEFONO 80239.

PACIFIC LINE
PARA LA COSTA, HABANA Y EUROPA
"ORBITA" .... 30 de Mayo
"ORDUÑA" .. .. 20 de Junio
"OROPESA" .... 4 de Julio
"REINA del PACIFICO" 18 de Julio
THE PACIFIC STEAM NAVIGATION CO.
SANTIAGO: Agustinas 1062 - 66.—Teléfono 80233.
VALPARAISO: Blanco 689. — TELEF. 3191.

JOHNSON LINE
SOUTH PACIFIC SERVICE
B|M "Canadá"
con buenas acomodaciones para pasajeros en 1.a y 3.a clases
Llego a Valparaíso procedente de Europa el 16 de mayo. Cargara para puertos escandinavos, bálticos, ingleses y del Continente, con escala directa en Amberes:
En Valparaíso ... ... 19|23 de mayo
" San Antonio ... ... 24 de mayo
" Antofagasta ... ... 28 de mayo|3 de junio
" Tocopilla ... ... 4|6 de junio
PROXIMA SALIDA:
B|M "Buenos Aires"
con buenas acomodaciones para pasajeros en primera y tercera clases
En viaje directo de Europa para esta costa vía Panamá. Esperado en Valparaíso a fines de junio. Cargará para puertos escandinavos, bálticos, ingleses y del Continente con escala directa en Amberes.
En Valparaíso, San Antonio, Talcahuano, Coronel y Arica (opcional), a fines de junio,principios de julio.
En Coquimbo, Chañaral, Antofagasta, Tocopilla, y Arica (opcional), entre el 4 y 12 de julio
Para mayores detalles sobre carga y pasajes, dirigirse a los Agentes Generales:
COMPAÑIA CHILENA DE NAVEGACION INTEROCEANICA.
ALMIRANTE SEÑORET 47, TELEFONO 7721, CASILLA 1410, VALPARAISO.

El Candidato Frentista a Regidor por Santiago ha recibido valiosas adhesiones de sectores de Izquierda

La proclamación de la candidatura de Santiago Poblete se efectuará en el Balmaceda el 8 de junio próximo.— Recepción de esta noche en el Club Radical

La candidatura a regidor de Santiago Poblete Moran, abanderado único del Frente Popular, en la elección complementaria por el primer distrito de Santiago, ha seguido ganando adherentes en todos los sectores de opinión, que ven en él a un defensor incansable de las clases media y proletaria.

ENTUSIASMO EN LAS COMUNAS

En todas las comunas del primer distrito se trabaja intensamente en la preparación de las proclamaciones comunales que se iniciarán el jueves 1.o del mes entrante, de acuerdo con el programa que damos a continuación:

Jueves 1.o de junio:
3.a Comuna, en Matucana 1235.
5.a Comuna, en Santos Dumont 922.
Viernes 2 de junio:
Sexta Comuna, en Recoleta 1769
Octava Comuna, en San Diego 164.
Sábado 3 de junio:
Cuarta Comuna, en Avenida O'Higgins 3585.
Séptima Comuna, en Portugal 764.
Lunes 5 de junio:
Segunda Comuna, en San Pablo 1637.
Martes 6 de junio:
Décima Comuna, en el Foro Popular.
Miércoles 7 de junio:
Novena Comuna, en San Alfonso 1327.
Primera Comuna, en Puente 537.

Todas estas proclamaciones empezarán a las 9.30 de la noche, a excepción de la Primera Comuna, que será a las 7.30 de la tarde.

En todos los actos de las proclamaciones hablarán, además del candidato señor Santiago Poblete M., un dirigente del Comité Provincial, un dirigente comunal, un parlamentario o regidor, que designará el Comando Central.

PROCLAMACION GENERAL EN EL BALMACEDA

La proclamación general de la candidatura frentista se hará en el Teatro Balmaceda el día jueves 8 de junio. A este acto, que empezará a las 10 de la mañana, asistirán todos los partidos que integran el Frente Popular y demás fuerzas gremiales y sindicales que lo apoyan.

En esta oportunidad hablarán todos los jefes de partidos, dirigentes del Comité Provincial y el señor Poblete.

ESTA NOCHE LO RECIBE EL C. PROVINCIAL

Esta noche, a las 10 P. M., en el local del Club Radical, el Comité Provincial del Frente Popular, recibirá al señor Santiago Poblete en una sesión amplia y lo proclamará oficialmente como su candidato a la elección complementaria del 11 del próximo mes.

SECRETARIA GENERAL

La secretaría general de la campaña está funcionando en el Club Radical (Avenida O'Higgins 978, teléfonos 64281-2) y atiende diariamente todo lo relacionado con los trabajos de la candidatura.

CITACION

La mesa directiva del Comité Provincial del Frente Popular, cita para esta noche, a las 9.30 P. M., a todas las delegaciones integrantes de este Comité, con el objeto de proclamar en forma oficial al señor Santiago Poblete, como abanderado del frentismo a la lucha eleccionaria del 11 del mes entrante.

Exito significó conferencia Regional Sindical Comunista

Asistieron más de cien delegados de la Provincia de Santiago y dirigentes sindicales comunistas

Con asistencia de más de un centenar de delegados de la Provincia y de dirigentes sindicales comunistas, se inauguró el sábado a las 18 horas la conferencia Sindical, convocada por la dirección Regional del Partido Comunista.

Inauguró la conferencia el secretario del departamento sindical, compañero Evaristo Guzmán, quien dió a conocer la enorme importancia de esta conferencia en el momento que vive el proletariado chileno.

En seguida se nombró el presidium de la conferencia, que quedó compuesto por los siguientes compañeros: para presidentes, Francisco Torres Ríos, Ramón Olivares y Matías Toloza; secretarios de actas, Orlando Fuentes, Nicolás Nettles y Pedro Canessa; prensa, Lisandro Barrenechea y José Escobar; secretario general se nombró al compañero Evaristo Guzmán.

A continuación el compañero Abel Abarca, a nombre del departamento de Organización del Comité Regional, manifestó la enorme necesidad que existe que el proletariado se unifique sindicalmente para la defensa de sus reivindicaciones y por el fortalecimiento de una gran Confederación de Trabajadores de Chile.

En seguida el Secretario General del Comité Regional de Santiago compañero Guillermo Guevara explicó ampliamente en forma elocuente, los deberes de los comunistas ante el momento que vive el proletariado chileno, y recordó las enseñanzas que nos legara el gran maestro Luis Emilio Recabarren, al cual se rindió por la asamblea un sentido homenaje.

A nombre de la Dirección Central del Partido usó de la palabra el dirigente sindical Higinio Godoy, el cual recordó las resoluciones magníficas del décimo congreso del Partido, llamando al cumplimiento de sus deberes a los dirigentes sindicales, y el deber que tienen los comunistas de defender la democracia sindical, basada en la unidad de la clase obrera.

Finalizó esta reunión con el uso de la palabra de los delegados de los comités locales de San Antonio, San Bernardo, Puente Alto y otros que trajeron el saludo de sus respectivas localidades, y dieron a conocer sus diferentes problemas

El domingo a las 9 A. M. continuaron las reuniones de la conferencia, con el primer punto de la tabla, Convocatoria del C. N. de la C. T. CH., para su congreso, su significado y transcendencia en la América Latina, y continuando con el informe; Dirección del Movimiento sindical de la participación de la clase obrera de la ciudad y del campo en la liberación nacional, del Frente Popular y su apoyo al Gobierno, defensa de los intereses de los trabajadores por las vías legales y el tercer informe que trató de la organización sindical provincial de la C. T. CH.

La conferencia se caracterizó por la importancia de sus debates, y el entusiasmo de las delegaciones.

Fueron aprobados por unanimidad los siguientes votos:

La conferencia repudia las maniobras de la reacción que pretende socabar los principios democráticos de nuestro Gobierno y aplaude la actitud serena del Presidente y sus Ministros, que en todo momento han respetado los principios de libertad.

La conferencia sindical del Partido Comunista, saluda a los combativos trabajadores de la construcción y hace votos por la prosperidad general de las organizaciones de esa rama industrial.

CITACIONES POLITICAS

PARTIDO DEMOCRATICO DE CHILE. — Cita para hoy, a los militantes de las diez comunas urbanas a sesión en los locales y a la hora de costumbre

PARTIDO DEMOCRATICO DE LA CISTERNA. — A sesión hoy, a las 18 30 horas en el local de costumbre.

BRIGADA SOCIALISTA DE ELECTROTECNICOS. — A reunión ordinaria hoy, a las 19.30 horas, en el local de costumbre.

AGRUPACION DEMOCRATICA DE SANTIAGO. — Pone en conocimiento de sus militantes que el Director General don Fabriciano Caroca se encuentra enfermo en el Pensionado del Salvador, pieza N.o 6.

JUVENTUD DEMOCRATICA DE CHILE. — A los miembros de la mesa directiva juvenil a sesión extraordinaria, hoy en el local de costumbre.

DEPARTAMENTO SINDICAL REGIONAL SOCIALISTA. —A reunión hoy, a las 19 horas en Delicias 1157.

PARTIDO RADICAL SOCIALISTA FEMENINO. —A sus militantes y simpatizantes a reunión hoy, a las 19 horas en Moneda 922.

ELECTORES FUERON COHECHADOS POR LA DERECHA AYER EN SAN VICENTE

Candidato a regidor del Frente Popular, señor Guillermo Opazo Correa no contó con garantías electorales

Anoche nos visitó la delegación de la Junta Provincial de Santiago del Partido Radical y de la Juventud Radical, que fué a San Vicente de Tagua Tagua, presidida por el señor Luis Montero, con el objeto de expresarnos las arbitrariedades que se habían cometido por los elementos derechistas durante la elección de regidor que se realizó ayer en esa localidad, actitud que había dado el triunfo al candidato de la reacción, señor Edgardo González Schulz.

Nos agregaron que durante el curso de la votación los dirigentes de la candidatura del señor González habían cohechado abiertamente a los electores, sin que las autoridades ni fuerza de carabineros evitasen estos hechos, que constituían la violación flagrante a la ley.

Finalmente, nos expresaron que habían sido víctimas de un ataque organizado por los dirigentes derechistas ante el triunfo que acababan de obtener. Fuerzas de carabineros intervinieron en este incidente, resultando contusos los vecinos frentistas Juan Zúñiga Ramírez, Abel Palominos Cabello y Melitón Valencia Rojas, y los miembros de la delegación Alfonso Gachone y Ricardo Andrade.

ENTREVISTA CON EL MINISTRO

Finalmente nos manifestaron que durante el día de hoy dirigentes de la Junta Provincial se entrevistarán con el Ministro del Interior, con el objeto de poner en su conocimiento estos hechos, dejando constancia de la falta de garantías con que había contado la candidatura del representante del Frente Popular, Sr. Guillermo Opazo Correa.

NUEVO DIRECTORIO DE JUVENTUD DEMOCRATICA

Ultimamente se reunió la Asamblea Juvenil para elegir su nuevo directorio, el que quedó compuesto por los siguientes miembros:

Presidente, Manuel Gallardo; secretario, Luis Fernández; secretario de actas, Jorge Bravo; Corr. y prens, Luis Pizarro; finanzas, Leopoldo Stein; Educ. y Cult., José Lorca; sindical, Miguel Becerra; defensa, Julio Valenzuela; estadística, Alejandro Correa; organización y propaganda, Raúl Mora; política, José Zenteno.

36.o ANIVERSARIO DE LA SOC. DE PROFESORES PRIMARIOS

El nuevo Directorio de la Sociedad de Profesores de Educacion Primaria.

Con diversos actos se efectuó ayer la celebración del 36.o aniversario de la "Sociedad de Profesores Primarios". Participaron en estas festividades numerosos profesores y dirigentes de las instituciones del magisterio, quienes pusieron de relieve la labor desarrollada por esta institución en pro del progreso de la cultura del pueblo y de la enseñanza de la niñez. Pudo constatarse, así mismo, el espíritu de unidad que existe entre los profesores primarios y su decisión de colaborar con el Gobierno en su política educacional.

DESARROLLO DEL PROGRAMA

A las 11 horas se puso término a la elección de los miembros del nuevo directorio de la Sociedad, el que quedó integrado por las siguientes personas: Presidente, señor Ramón Luis Ortúzar, (reelegido); vicepresidenta, señora Julia Adriazola de Sartori, (reelegida); tesorero, señor Alfredo Torrealba, (reelegido); directoras, señoritas Ema Rayo, Luz Elena Labbé, Natalia Pancani y los señores Enrique Huerta Lazo, Osvaldo Perez D. y Héctor Rocha, todos reelegidos.

Fué entregado tambien un diploma al socio honorario, doctor Abraham Veistein, en mérito a los servicios prestados a la institución.

A continuación el señor Luis Ortúzar dió lectura a la Memoria Anual de la Sociedad, en la que hizo resaltar su cooperación a las obras fundamentales realizadas en esta rama de la enseñanza.

El tesorero, señor Alfredo Torrealba, dió a conocer el estado de las finanzas de la institución

A las 13 horas se realizó en el Instituto Comercial Alfredo Torrealba el almuerzo ofrecido en honor de los profesores y del directorio. Hizo uso de la palabra en este acto el señor Luis Ortúzar.

A las 16.30 horas se dió comienzo a una matinée artística en la que disertó sobre la obra de la Sociedad el secretario, señor Carlos Valdivia Castro. La parte artística del programa estuvo a cargo de los elementos artísticos de la sociedad.

Finalizaron estas festividades con un baile social al que asistieron numerosos profesores con sus familias.

AVION CIVIL SE PRECIPITO SOBRE UNA CASA DEL BARRIO CARRASCAL

Debido a una falla en el motor, perdió altura, cayendo sobre los árboles de una propiedad de este sector

OCUPANTES RESULTARON HERIDOS

Un avión del Club Aéreo de Chile, piloteado por el señor Guillermo Ramírez Alarcón, que llevaba como pasajero al señor Belarmino Nave Alarcón, se precipitó ayer, poco después de las 10 horas, sobre una casa del barrio Carrascal, causando serios perjuicios en la propiedad, resultando, afortunadamente, sus ocupantes, con lesiones de poca gravedad.

El avión evolucionaba sobre el sector mencionado, para seguir vuelo a Los Cerrillos, cuando una falla en el motor lo hizo perder altura, no logrando el piloto, pese a sus esfuerzos, evitar que se precipitara a tierra. La máquina fué a caer en un huerto de la propiedad designada con el número 4565 de la Avenida Carrascal, aminorándose la fuerza de la caída debido a que fué a aterrizar sobre unos árboles que le tendieron una especie de red protectora con su ramaje. Los ocupantes del aparato cayeron de una altura de cuatro metros, resultando el piloto, señor Ramírez Alarcón, con lesiones de mediana gravedad, y su acompañante con lesiones leves.

Un público numeroso se dió cita en el sitio del accidente, creyendo que él habría tenido fatales consecuencias, comprobándose que sólo había causado algunos perjuicios en la propiedad.

Los heridos fueron trasladados a la Posta N.o 3 de la Asistencia Pública, y después de las primeras atenciones, trasladados a sus domicilios, porque su estado no ofrecía cuidado.

FILM SOBRE EL FRENTE POPULAR Y SU PROGRAMA DE REALIZACIONES

Ampliando nuestra interesante información de ayer sobre la próxima filmación de una película de actualidad nacional dirigida por el escritor y músico Carlos Valdés, documento que dará a conocer de una manera objetiva el desarrollo de nuestro país bajo el nuevo régimen, como asimismo las realizaciones que llevará a efecto el Gobierno inspirado en el programa de bien público del Frente Popular, podemos añadir que la dirección técnica de esta película estará a cargo del competente ingeniero de sonido don Jorge Spencer, quien cuenta con el modernísimo equipo de grabación de sonido de la R. C. A. Victor.

Como dijimos anteriormente tanto la música del film como las leyendas son originales de Valdés.

Libro del Huaso Chileno se repartió ayer a inquilinos de Hacienda "Chacabuco"

El Ministro de Agricultura, señor Olavarría en los momentos de llegar a la Hacienda "Chacabuco"

En la tarde de ayer se efectuó en los campos de la Hacienda Chacabuco una hermosa y significativa fiesta, organizada por el Instituto de Información Campesina de la Junta de Exportación Agrícola, con el objeto de repartir "El Libro del Guaso Chileno" a los obreros agrícolas de la región.

El acto fué prestigiado con la presencia del Ministro de Agricultura, don Arturo Olavarría, quien en esta oportunidad se dirigió en sencillas frases a los campesinos para darles a conocer la labor de divulgación en que está empeñado el Instituto de Información Campesina, con el objeto de propender a la culturización de los trabajadores del campo.

Esta fiesta, que adquirió singulares caracteres, congregó a numerosos pequeños agricultores de la zona y obreros, que en todo momento supieron exteriorizar sus simpatías por esta trascendente obra del Ministerio de Agricultura en beneficio de las clases trabajadoras.

En esta oportunidad, hizo también uso de la palabra el Director del Instituto de Información Campesina, don Horacio Serrano, quien en un discurso, que mereció los aplausos de toda la concurrencia, explicó en términos precisos y sencillos la labor del Instituto y sus proyecciones futuras para la formación cultural de la masa campesina.

La fiesta, única en su género que se ha efectuado en el país, adquirió contornos de singular simpatía y transcurrió en un ambiente de alegría, que fué elogiosamente comentado por todos los habitantes del lugar y puntos vecinos.

Según se nos ha informado, el Instituto de Información Campesina, en su deseo de cooperar en forma efectiva a la culturización de los obreros agrícolas realizará numerosas otras fiestas campesinas de esta naturaleza.

DEFUNCION

Ha dejado de existir nuestro querido consocio, don **PEDRO HENRIQUEZ ARAVENA.**

Sus restos serán sepultados en el Cementerio General, partiendo el cortejo des de su casa habitación, calle 1.o de Mayo 1063, hoy lunes 29, a las 16 horas.

Deportivo Olea.

DEFUNCION

Ha fallecido nuestra querida esposa y madre, señora **MARIA ELENA SANTANDER de MOLINA.**

Sus restos serán sepultados en el Cementerio Católico, hoy lunes, a las 10¼ horas, después de una misa que se celebrará en la Parroquia de San Rafael, Avda. Matta N.o 1061.

Edmundo Molina Ortega e hijos.

VERDADERA LIQUIDACION

CASA SANTOS

Artículo	Precio
LIENZO lavado, metro	$ 1.90
TOCUYO liso, lavado, metro	$ 1.80
FRANELA cruda, gruesa, metro	$ 3.90
OPAL todos colores, metro	$ 2.00
MOLETON grueso, metro	$ 4.90
CEFIROS lindos dibujos, metro	$ 3.20
CRETONA floreada, lindos dibujos, metro	$ 3.60
COTY para colchón, metro	$ 6.90
GENERO para manteles, a cuadros, metro	$ 12.50
GRANITE escocés para mantel, 1.60 metro de ancho el metro	$ 15.90
CREA cruda, 1.40 mt. de ancho, el metro	$ 5.90
CREA de color, 1.60 mt. de ancho, el metro	$ 9.00
GENERO para abrigo, 1.50 mt. de ancho, el metro	$ 26.90
FANTASIA de lana para batas, el metro	$ 16.90
PAÑO negro y azul para abrigos, 1.50 de ancho, el metro	$ 27.90
ANGORA para abrigo, 1.50 de ancho, el metro	$ 49.50
SEDAS para forros, todos colores, el metro	$ 7.50
FUNDAS de tocuyo, c/u.	$ 2.50
FUNDAS de lienzo grueso, c/u.	$ 3.60
FUNDAS de lienzo grueso, plaza y media, cada una	$ 4.50
SABANAS de tocuyo, tamaño grande, cada una	$ 8.90
SABANAS de rico tocuyo lavado, cada una	$ 15.90
SABANAS crea blanca, c/u.	$ 18.90
SABANAS crea, 2 plazas, c/u.	$ 19.90
JUEGOS de cama bordados, 4 piezas, el juego	$ 58.90
JUEGOS de cama, crea blanca, extra, 4 piezas, el juego	$ 75.90
JUEGO de fundas bordadas, 3 piezas, el juego	$ 30.50
TOALLAS felpudas blancas, c/u.	$ 1.80
TOALLAS felpudas, extra, c/u.	$ 6.90
SOSTEN-SENOS de opalina, c/u.	$ 2.90
FAJAS de piel rosada, c/u.	$ 9.40
FAJAS de tela buque blancas, c/u.	$ 10.90
BATAS delantal, lindos dibujos, cada una	$ 14.90
SERVILLETAS de mesa, grandes, cada una	$ 2.50
SOBRECAMAS una plaza, c/u.	$ 24.90
SOBRECAMAS plaza y media, c/u.	$ 30.90
SOBRECAMAS de brin, plaza y media, c/u.	$ 35.50
SOBRECAMAS cretona, una plaza, c/u.	$ 33.90
SOBRECAMAS cretona, plaza y media, c/u.	$ 40.90
SOBRECAMAS cretona extra, satinadas, c/u.	$ 46.90
SOBRECAMAS de seda, plaza y media, c/u.	$ 90.60
COLCHAS blancas, c/u.	$ 29.00
COLCHAS color, grandes, c/u.	$ 35.90
COLCHAS color, seda, c/u.	$ 65.90
FRAZADAS algodón, gruesas, c/u.	$ 19.90
LIENZO "Caballo Alado", legítimo, el metro	$ 6.40
LIENZO "Victor", legítimo, el metro	$ 5.00

CASA SANTOS

SAN DIEGO 396, Esq. CONDOR — (Frente al Conservatorio Nacional de Música)

TOSES REBELDES catarros, resfriados, asma. Lo más seguro e inofensivo es el específico denominado

SOLVINA.

Base: Sulfoguayacolado, Potasio y Bálsamos.

Contra:
Picazones
Almorranas
Sarna
Eczemas
Ungüento Monte Santo
$ 0.60 y 1.60

CONTRA TOS
Pastillas TOSSIN

$ 14.50 NIÑOS

$ 49.50 HOMBRES

Recuerde usted que esta es la Casa de los Niños. Nuestros bajos precios y excelente calidad nos coloca fuera de la competencia.

CASA MONTES

SANTO DOMINGO 1017, CASI ESQ. CON PUENTE.

"EXALTACION"

OBRA DE SCHNEIDER ESTRENADA EN EL COMEDIA

El escritor suizo Eduardo Shneider, es novelista antes que autor teatral, y de allí que su obra "Exaltación", estrenada por el conjunto de Camila Quiroga, en el Teatro Comedia, adolezca de la atracción teatral requerida para triunfar, con mayor fuerza, en un escenario. La obra de Schneider es hermosa, sus páginas encierran una tesis interesante, al poner, frente a frente, a una madre y su hija, apreciando la vida desde dos ángulos completamente opuestos, y defendiendo cada una los íntimos derechos de sus distintos amores. Pero, a esos bellos conceptos, a esa lucha de almas, colocadas en el misticismo la una, y en el mundo la otra, les falta la teatralidad, les falta el necesario movimiento escénico para evitar languideces, y es por ello que las magníficas páginas del libro, se destinen, un tanto, al pasar a la comedia.

"Exaltación", escrita hace ya algunos años y destinada a Eleonora Duce, presenta serias dificultades de interpretación por la complejidad de sus personajes, y por esa falta de efectos escénicos que aprisiona a sus intérpretes en un marco de sólo diálogos intencionados, de sugerencias y matices artísticos. Y en este sentido, Camila Quiroga salvó los escollos con su reconocido talento de actriz y su experiencia del tablado. Manolita Serra, María E. Alvarez, Rosa Catá, Josefina González y Juan Carrara, en el único rol masculino que anota el reparto, supieron componer con acierto sus personajes. Dentro de una ajustada presentación escénica se desarrolló la versión interpretativa que tuvo algunas vacilaciones, propias del continuado cambio de cartel.

La obra de Schneider, que fué aplaudida por el público, se repite hoy en ambas funciones del Comedia.

EN EL TEATRO CAUPOLICAN

El conjunto nacional que encabeza Italo Martínez, debutará mañana con la regocijante obra "La voz del pueblo", que su autor ha dedicado a S. E. el Presidente de la República.

Seguramente esta obra será del agrado del público, pues cuenta con pasajes de palpitante actualidad y que su autor ha desarrollado en forma cómica que produce constantemente explosiones de hilaridad.

El elenco de esta compañía, que cuenta con figuras de conocida actuación en nuestros escenarios, aparte de nuevos valores artísticos que el público podrá apreciar, es numeroso y permitirá una rigurosa selección.

En el público santiaguino, y especialmente en el del populoso barrio en que se encuentra ubicado el Teatro Caupolicán, se nota marcado interés por conocer el conjunto artístico y el repertorio que Italo Martínez, antiguo conocido nuestro, pondrá en escena en el Teatro mencionado.

A los artistas profesionales y aficionados teatrales

La sección teatro del departamento de cultura del Partido Comunista, cita a reunión general extraordinaria para hoy lunes 29, a las 21 30 horas, para repartir los papeles de las diferentes obras que se representarán en el gran festival del Teatro Caupolicán. Se encarece la asistencia en especial a los siguientes artistas: Elena Gamboa, Cristina San Martín, Rebeca Silva, Nenita y Blanquita Real, Berta Baraona, Juana de Rojas, Flor Hernández, Ester Urrej, María Núñez, Juan Tenorio, Raúl Chacón, Benjamín Morgado, Rodolfo Martínez, Bonifacio Troncoso, Oscar Castañeda, Miguel Maldonado, Navarrete, Sanfurjo, Guerra, Marcos Vega, Ricardo González, Luis Verdugo, y los demás. La reunión se efectuará en casa América, Santo Domingo 1147, Oficina 23. Se ruega puntualidad en la hora, para fijar los días de ensayos.

PUPILOL

se llama el específico para enfermedades de la vista. Quita la irritación, suprime la supuración, fortifica la mesa del ojo dando una vista envidiable [illegible]

LAS CANAS
DESAPARECEN INSTANTANEAMENTE
CON
TINTURA FRANÇOIS
M.R.
COLORES: NEGRO, CASTAÑO OSCURO
CASTAÑO y CASTAÑO CLARO

SIGUE EL EXITO DE "EXALTACION" EN EL TEATRO LA COMEDIA

De interés son las dos funciones anunciadas para hoy en el Teatro La Comedia, por los espectáculos de Camila Quiroga a sus habitués, funciones en las cuales el conjunto dramático argentino repondrá la hermosísima comedia de Eduardo Schneider: "Exaltación" y que fué estrenada el sábado último con brillante éxito. Esta joya de la dramaturgia moderna, tiene el alto mérito de haber merecido una de las menciones honoríficas más altas al alcanzar el premio "De Brieux", otorgado por primera vez en Francia por la Academia Francesa. La traducción de esta hermosísima comedia se debe a la vibrante pluma del escritor uruguayo Edovico Ravello.

"Exaltación" es una comedia de alto revuelo artístico, donde la galanura del lenguaje y la hondura del pensamiento mantienen el interés del espectador al par que lo deleita. Un conflicto de almas de ideologías contrarias, donde se enfrentan dos sentimientos, el amor místico y el amor humano. En esta fina producción dramática, la eximia artista transandina alcanza uno de sus triunfos más celebrados, siendo hábilmente secundada en los roles principales por Manolita Serra, Rosita Cata, María Ester Alvarez y Antonio Carrera.

"Exaltación" irá en las funciones vespertina y nocturna de hoy, acompañada de un fin de fiesta a cargo de los primeros actores Juan Carlos Crohare y Daniel de Alvarado, en recitaciones poéticas y canciones, respectivamente.

Teatro
Comedia
(Teléfono: 87630)

CAMILA
QUIROGA

Hoy lunes 29 de mayo.
Especial. 18.30
Noche. 22.00

Excepcional éxito:
EXALTACION
(De Schneider).

Mañana martes popular:
SAFO

Ultima semana.

La famosa hoja
SAHARA DE LUXE
0,06 m/m
AFEITA MUCHO MEJOR

Propuesta Pública N.19

APERTURA:
Viernes 9 de Junio de 1939, a las 16 horas.

Llámase la atención hacia el aviso que publica el "Diario Oficial", solicitando propuestas públicas por 50 estrellas de oro por 25 años de servicios, para Oficiales de la Armada, destinadas al Arsenal de Valparaíso.

Folletos y bases pueden consultarse o adquirirse en la oficina de apertura.

EL DIRECTOR DE ABASTECIMIENTOS DE LA ARMADA

ESTA NOCHE SE HACE EN EL SANTIAGO HOMENAJE Y DESPEDIDA DE LA GENIAL CONCHITA MARTINEZ

La atracción teatral de hoy la constituye la función de homenaje y despedida a la simpática y aplaudida artista española que el público chileno ha tenido aun poca ocasión de conocer y que es hoy en día lo mejor que hay en su género en el teatro mundial: Conchita Cortínez, que es tenida en los países en que ha desarrollado temporadas de alguna consideración, la más alta expresión de la tonadilla, la canción y el baile de todas las regiones de España. La rara virtud que tiene esta simpática joven y hermosa artista es que puede interpretar con igual buen éxito, la canción, el baile y el estilo de todas las regiones de la madre patria.

Para dar una muestra de lo que será la función, es suficiente con decir que más de la mitad del teatro está ya vendido.

Una cinta de gran éxito: "Suspiros de España", por el gracioso Miguel Ligero, es el complemento del programa.

"LA PRIMA DE LA GUITARRA", HOY EN POPULARES DEL BALMACEDA

Con las dos últimas actuaciones de despedida de Chile de los calificados bailarines españoles Verdiales-Macri y del guitarrista flamenco Enrique García, hoy en la Compañía Revisteril Bataclánica "Cóndor" se hacen dos últimas representaciones populares de "La prima de la guitarra", jocosa revista de Eugenio Retes y Olga Donoso.

La cancionista brasileña Malena Toledo y el barítono negro cubano Zorrilla cantan las partes musicales de mayor visualidad y colorido, interviniendo también el elenco de diez y seis segundas tiples bailarinas.

En las partes cómicas habladas hacen reír de buena gana los elementos cómicos criollos, Olga Donoso, Retes, Orlando Castillo, Eva González, Calcedo, Villanova, Angelita Mir illes y Pepe Olivares.

Ambas representaciones son precedidas de dos películas, "Madre" de Bárbara Stanwyck y "El tesoro de Pancho Villa", de Fernando Soler.

ARGENTINA SONO FILM presenta una gran película argentina con un gran director chileno

CARLOS BORCOSQUE

El sacrificio de la vida de un hombre que cortó sus más caras ambiciones por conservar una gloria para su patria.

Los mismos sentimientos de amor al suelo patrio y las mismas ansias de hacer una nación grande y poderosa de todo chileno, animan a los héroes de esta película que es como si fuera nuestra.

El premio de todos los heroísmos es el amor. Todas las grandes ambiciones son coronadas por la caricia divina de los brazos de una mujer.

ALAS DE MI PATRIA

con ENRIQUE MUIÑO
MALIZA ZINI DELIA GARCES
ALBERTO ADEMAR
PABLO PALITO
Y DANIEL BELLUSCIO

La confraternidad chileno - argentina en el campo cinematográfico. El cine sudamericano logra, por fin su obra maestra

Emoción,
Heroismo,
Amor.

Mañana Teatro SANTA LUCIA

Baquedano HOY
ESTRENO
MATINEE-ESPECIAL
NOCHE
(Localidades en venta) (Mayores)

UNA HISTORIA GLORIOSA!

El nacimiento de un genio

Dramático estudio de las influencias subjetivas en la niñez de MAXIMO GORKY que habían de hacer de él uno de los más famosos escritores del mundo.

El monumento cinematográfico europeo

Exclusividad:
A. PAIROA

"La Niñez Trágica de MAXIMO GORKY"

Teatro BLANCO ENCALADA
AVDA. BLANCO ENCALADA 2850 — TELEFONO 91787

GRAN LUNES POPULAR
"LA OCTAVA MUJER DE BARBA AZUL"
"AMAPOLA DEL CAMINO"

SEGUNDA PARTE
CIA. DE REVISTAS MUSIC - HALL
Gran atracción musical, bataclanas, bailes rusos acrobáticos, sketchs, monólogos
VERDEJO, EL AS DE LA RISA
KISS, ELEGANTE BAILARIN ACROBATA
NANDY, bailarina y su novedoso ballet de bataclanas
A. ROA, chansonier argentino
Tuli - Jazz
Maestro director de orquesta: TULIO MENESES

PLATEA 2.40 — BALCON 1.20 — GALERIA 0.60

HOY · COLISEO
EL TRIUNFO NACIONAL (Sólo mayores):
Hombres del Sur
por Hella Grandón - J. Pérez Berrocal.
LA VIDA ES UN TANGO,
por Hugo del Carril - Florencio Parravicini.

ALMAGRO · NOVEDADES

POPULAR TRIPLE (Sólo mayores)	(Sólo mayores)
ESTA NOCHE ES NUESTRA por Claudette Colbert	**TEMPESTAD** por Michelle Morgan y Charles Boyer.
EL TESORO DE LA ISLA MISTERIOSA, 7.a función	LA DAMA DE MALACA, por Edwige Feuilliere y Pierre Richard Wilm
LA VUELTA DEL ZORRO 5.a función.	EL TESORO DE LA ISLA MISTERIOSA, 6.a función.

PROPUESTAS PUBLICAS

POBLACION BERNARDO O'HIGGINS DE RANCAGUA

Se solicitan propuestas públicas para la construcción de un conjunto de habitaciones económicas en la ciudad de Rancagua, Población Bernardo O'Higgins.

Las propuestas se abrirán el 15 de junio próximo a las 15 horas, en la oficina del Jefe del Departamento Técnico.

Podrán presentarse a ellas los contratistas inscritos en los Registros de la Caja con 10 días de anticipación, a lo menos, a la apertura de las propuestas.

Bases y antecedentes a disposición de los interesados desde el 5 de junio próximo en el Archivo del Departamento Técnico, de 15 a 18 horas.

EL DIRECTOR.

FERROCARRILES DEL ESTADO

PROPUESTAS PUBLICAS

Se solicitan propuestas públicas para la ejecución de los trabajos de construcción de un pabellón provisorio para las Oficinas de Transporte, en la estación de CONCEPCION.

Las propuestas se abrirán el día 9 de junio próximo, a las 15 horas, en la Oficina del Jefe del Departamento de la Vía y Obras (Estación Mapocho), y en la Sección Vía y Obras de Concepción, ante los interesados que concurran.

Bases y antecedentes pueden consultarse diariamente y sólo de 14.30 a 17 horas, en la Oficina de Arquitectura (Estación Mapocho) y en la Sección Vía y Obras de Concepción.

EL MONUMENTO CINEMATOGRAFICO EUROPEO

LA TRAGICA NIÑEZ DE MÁXIMO GORKI

según la autobiografía "MI NIÑEZ" del inmortal escritor ruso.

Un estudio acertado de las influencias subjetivas en la niñez de MAXIMO GORKI, que habrían de hacer de él uno de los más famosos escritores del mundo. Constituye la cinta un extraordinario esfuerzo cinematográfico que detalla en forma real los aspectos de la vida rusa durante el último cuarto del siglo pasado, con todas sus miserias, sus odios, sus costumbres y creencias.

Un film que es toda una revelacion!

29 HOY *teatro* BAQUEDANO

ESTRENO OFICIAL

★

KAY FRANCIS
IAN HUNTER
JOHN LITEL
DONALD CRISP
Minna Gombel

Como un meteoro cruzó el Firmamento de su gloria que fué tan efímera como el relámpago que nos ciega con sus fulgores . . . Tal es la historia de la mujer vehemente y voluptuosa.

PROMESA CUMPLIDA

WARNER BROS.

T. VICTORIA · MAÑANA

SELECTA 3 P M
VERMOUTH Y
NOCHE

"MADRE", con Bárbara Stanwyk y 75 artistas revisteriles, hoy en "BALMACEDA"

ADEMAS, FERNANDO SOLER EN "EL TESORO DE PANCHO VILLA" Y REVISTA "LA PRIMA DE LA GUITARRA", A $ 2.20 PLATEA, $ 1.40 BALCON Y 0.60 GALERIAS.—MAÑANA DEBUT DE LOS ARTISTAS INDIOS PIELES ROJAS CABEZA DE AGUILA Y FLOR DE ALASKA Y PEPE ARIAS EN "KILOMETRO 111"

GRATITUD al público que ayuda al sostenimiento de sus espectáculos, exteriorizan cada lunes los programas popularísimos chilenos "Cóndor".

Y al efecto, hoy a las 6.10 y 9.30 el BALMACEDA nos brinda con el mayor espectáculo de grande aliento al precio baratísimo de $ 2.20 platea, $ 1.40 balcón y 0.60 galerías.

Se inicia el cine con tres películas: MADRE, conmovedor romance "Artistas Unidos" con Bárbara Stanwyck y John Boles; EL TESORO DE PANCHO VILLA, emocionante film mexicano con Fernando Soler y Estrellita Ibarra y nuevos episodios siguientes de la serial "El tesoro de la isla misteriosa".

Además, hoy tarde y noche, el gran festivalazo de despedida de Chile de los notables bailarines típicos españoles del "Coliseum" de Madrid, los VERDIALES-MAERA y del guitarrista flamenco Enrique García, quienes actúan en la revista cómica de Eugenio Retes y Olga Donoso intitulada LA PRIMA DE LA GUITARRA, en 10 actos de risa, buen humor, bailables, músicas y canciones.

Mañana martes se renueva el elenco con el debut de la pareja de indios pieles rojas del Yukon, CABEZA DE AGUILA y FLOR DE ALASKA, pareja de lanzadores de cuchillos y que con peligro de sus vidas, a quince metros de distancia dibujan siluetas pintorescas...

La nueva revista de mañana se intitula LA MUERTE EN UN PELO y en cine el Balmaceda estrenará KILOMETRO 111, la magna superproducción argentina de Ibarra y Cía. Ltda. con PEPE ARIAS y que ha despertado el más frenético entusiasmo entre el público del sector Recoleta - Mapocho - Independencia.

"ALAS DE MI PATRIA", CINTA ARGENTINA DIRIGIDA por BORCOSQUE

Borcosque que es, puede decirse, el fundador del cine nacional. Llevado por su vocación emigró a la Meca cinematográfica mundial, Hollywood, y allí logró destacarse e imponer su nombre, a la vez que se mantenía en contacto permanente con su patria. Ahora ha ido a la Argentina y allí se le dió la dirección de una gran película, "Alas de mi Patria".

Sobre esta película, Borcosque declaró el día de su estreno en Buenos Aires: "Significa la culminación de un sueño alimentado muchos años, y este es un pequeño secreto que nunca había dicho. Hace muchos años, en la empresa Haynes, hice mis primeras armas en el periodismo argentino como redactor de aviación y automovilismo. En esos mismos días comenzaba a dar sus primeros pasos la cinematografía argentina con el estreno de "Nobleza gaucha", y yo hice gestiones para disponer de un equipo y filmar una película sobre los primeros esfuerzos aeronauticos argentinos. Pero el plan falló y veinticinco años más tarde, hoy, pago esta deuda de gratitud y de recuerdo a días y hechos inolvidables".

"Alas de mi Patria" es una película llena de patriotismo, heroísmo y emoción. Relata el formidable gesto del nacimiento de la aviación de un país hermano del nuestro que, cambiando sólo los nombres, podría ser la de Chile mismo, pues el espíritu chileno de Borcosque se revela fuertemente en el film.

Servicio de Salubridad de Emergencia.

PROPUESTAS

Para los Servicios de Salubridad de la zona del terremoto se necesitan:

Trampas para cazar ratones	**500**
Guillotinas para cazar ratones	**500**

Los antecedentes deben enviarse a la Secretaría, Mac Iver 541, 5.o piso.

EL SECRETARIO GENERAL

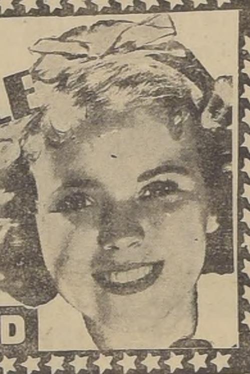

Shirley TEMPLE en MI TIO SAMUEL

HOY MAYORES Y MENORES.

SPLENDID

"El Nido", en las dos funciones de hoy en el Teatro Imperio

"El Nido", la jocosa comedia en tres actos de André Birabeau, estrenada últimamente en el teatro Imperio por la Compañía Olvido Leguía-Lucho Córdova, obtuvo ayer nuevamente tres éxitos rotundos en las tres funciones dominales.

El público que llenó la sala aplaudió con entusiasmo a Lucho Córdova en su divertido papel de Fortunato, y rió a carcajadas con los chistes y cómicas situaciones de que está llena la comedia.

"El Nido" es una obra que ha gustado bastante. Es, tal vez, lo mas gracioso del teatro francés estrenado últimamente y está maravillosamente adaptada al castellano por Renato Maturana.

"El Nido" va hoy de nuevo en las funciones especial, a las 6.45 de la tarde, y noche, a las 10.

CIA. CINEMATOGRAFICA ITALO CHILENA

LOS MEJORES HOY ESPECTACULOS

CENTRAL

Matinée. 3.00
Noche. 10.00

R. K. O. Radio Pictures presenta su más grandiosa producción:

DOS CORAZONES,

por dos estrellas máximas: Charles Boyer e Irene Dunne (sólo para mayores).

Tarde 7 P. M., gran recital de piano de la eximia pianista chilena **ROSITA RENARD.** Obras de Bach, Busoni, Mozart, Chopin, Schubert-Liszt, Beethoven-Liszt, Schubert-Godowsky.

SANTA LUCIA

Matinée. 3.00
Tarde 6.30
Noche. 10.00

Ultimas exhibiciones de la más grandiosa y delicada producción R. K. O. Radio Pictures, que reúne a Charles Boyer e Irene Dunne, en una obra maestra de emoción, sugerencia e intensidad dramática:

DOS CORAZONES,

Una joya de la más pura calidad artística,

Platea $ 6, platea alta $ 4, Paraíso $ 3.
(Sólo para mayores).

ORIENTE

Tarde 6.30 — Noche 9.50:

El formidable esfuerzo de la cinematografía chilena:

HOMBRES DEL SUR.

Una película que llena de júbilo el corazón de todo patriota sincero, por Helia Grandón y Juan Pérez Berrocal (sólo mayores).

ALCAZAR

Tarde 6.30 — Noche 9.45:

Ultimas exhibiciones de la obra maestra de R. K. O., creación de dos de los artistas más grandes del cine: Irene Dunne y Charles Boyer; el film más grandioso del año, joya de arte y emoción:

DOS CORAZONES,
(sólo p. mayores)

ALAMEDA

Tarde 6 — Noche 9.30:

Colosal programa popular doble. El hombre blanco llega por primera vez a las tierras exóticas del Oriente, en **IAS AVENTURAS DE MARCO POLO,** por el smipático Gary Cooper y la magnífica producción de gracia y emoción, por Leo Carrillo:

LA CALLE DE LA ALEGRIA
(sólo mayores).

PORTUGAL

Tarde 6 — Noche 9.30:

Grandioso programa popular doble. Una película dinámica y que producirá ansias de vivir plenamente:

VIVIR PARA GOZAR, por el varonil Gary Grant y la superestrella Katherine Hepburn, y la obra maestra de risa, por el más grande de los cómicos: Joe E. Brown:

FINANCIERO SIN DINERO
(sólo mayores).

TEATRO IRIS

HOY 6.10 y 9.45, POPULAR DOBLE DE LUJO. Dos super comedias Warner (sólo mayores):

"LA PELIGROSA",

por Bette Davis, Franchot Tone, Margaret Lindsay, etc. Además, la hermosa comedia dramática social:

LUZ DE ESPERANZA,

por Erroll Flynn, Anita Louise, etc.
PLATEA $ 1.60 BALCON $ 1

Mañana:
LAS HERMANAS

Club de Señoras

EL TEATRO DE LA GRAN SELECCION DE SUS EXHIBICIONES.

HOY 6.30 y 9.45, grandiosas funciones sociales a 2.40 y 1.60 localidades, con

KATIA

(mayores). Ultimas exhibiciones de esta preciosa película francesa, por Danielle Darrieux.

PLATEA 2.40. BALCON 1.60.

Mañana estreno: La Difícil Conquista, Clark Gable y Myrna Loy; miércoles, estreno: Dos Corazones, Charles Boyer e Irene Dunne; jueves, estreno: Castillo de Naipes y La Vuelta al Hogar, en programa doble; viernes, estreno: La Butaca 47, RAIMU.

HOY 7 P.M. TEATRO CENTRAL

La eximia pianista chilena

ROSITA RENARD

en el primer recital completo suyo entre nosotros después de más de cuatro años, y después de los grandiosos triunfos alcanzados ante los públicos más exigentes de Europa y América

PROGRAMA

I

BACH-BUSONI: Preludio y fuga en Re Mayor
MOZART: Sonata en La mayor K.331
—Andante con variaciones
—Minuetto
—Alla turca

II

CHOPIN: Sonata en Si menor op. 58
—Allegro maestuoso
—Schezo molto vivace
—Largo
—Finale presto ma non tanto

III

SCHUBERT-LISZT: Wohin
SCHUBERT-LISZT: Stanchen, de Shakespeare
BEETHOVEN-LISZT: Adelaide
SCHUBERT-GODOWSKY: Heidenroslein
" Litanei
" Ungeduld

Precios: Platea $ 15 — Platea alta $ 12
Balcón $ 6.—
LOCALIDADES EN VENTA

SELECCIONES SELMAN VERCELLINO Y CIA. LTDA.

COLISEO MIERCOLES ESTRENO

Creación portentosa de la gran actriz dramática Esperanza Iris con la bella actriz y notable cantante Magda Haller y el simpático galán Julián Soler

SACRIFICIO de MADRE

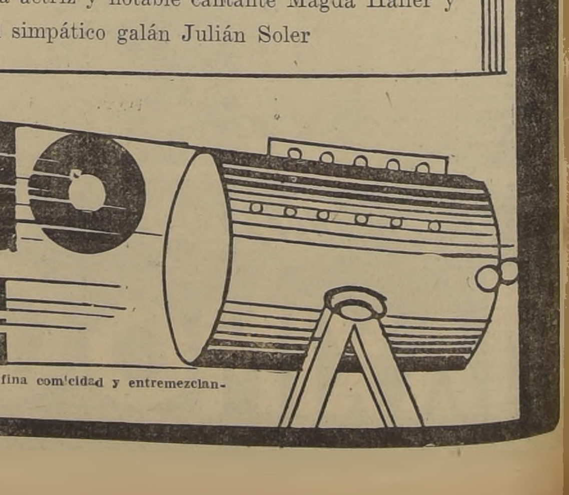

Estreno exclusivo en Chile de una joya del cine hispano, con un argumento fuerte y enternecedor, salpicado, en partes, de fina comicidad y entremezclando un atrayente espectáculo musical.

TEATRO REAL

MAÑANA ESPECIAL Y NOCHE

ENAMORAR A UNA MUJER DIRECTAMENTE, ES COSA FACIL...

Atraerla, por medio de una aparente indiferencia, es difícil. Este último recurso se emplea en

"La GITANA de LONDRES"

la película del más singular y encantador argumento, hecho para deleite del mundo femenino.

¿Puede un diplomático de la política ser a la vez un diplomático aventajado del amor? La sencillez de una gitanilla adquiere un prestigio extraño al ser tocada por la habilidad de un hombre de mundo...

Cabarets elegantes, bailarinas que parecen esculturas, canciones risueñas. En un ambiente distinguido triunfa una beldad de la calle...

Y todo esto sostenido por dos grandes intérpretes:

TULIO CARMINATTI, el actor de todos los públicos, y ANNA NEAGLE. la heroína de "Victoria, Mujer y Reina".

LOCALIDADES NUMERADAS EN VENTA.

ESPEJO

MAÑANA en el SANTIAGO

En un cuadro maravilloso, que enfoca la vida de Versalles en las vísperas de la caída de la monarquía y el entusiasmo y heroísmo de un pueblo, animado por el himno inmortal de la Marsellesa, se desenvuelve la más hermosa epopeya de la libertad.

Las palabras mágicas de "nación", "ciudadano", "pueblo" y "fraternidad", agitan la acción heroica de un pueblo que defiende Francia contra la traición de la nobleza que encendió en contra de la patria la guerra de Prusia y Austria. La alborada del período napoleónico se anuncia con los acordes de "La Marsellesa".

10,000 personas en escena. Un lujo deslumbrador en la corte, panoramas espléndidos, escenas del pueblo en el período revolucionario, etc., etc. (Para mayores).

"La MARSELLESA"

Debut de los artistas Pieles Rojas

Mañana martes con el estreno de la nueva revista de Eugenio Retes, "La muerte en un pelo", hacen su debut en el espectáculo del "Balmaceda" los artistas indios norteamericanos Cabeza de Aguila y Flor de Alaska, pareja de lanzadores de cuchillos y de diversas proezas de arte indio.

Cabeza de Aguila y su compañera, a la distancia de quince metros, lanzan cuchillos sobre blancos humanos trazando las más caprichosas figuras, actos que llaman la atención por su emocionalismo y correcta ejecución.

Dicha revista se estrena mañana combinada con el film argentino de Pepe Arias, "Kilómetro III".

Los jóvenes retoños, condenados a la miseria y muerte prematura; los niños pálidos, raquíticos, anémicos, escrofulosos, son transformados en fuertes y vigorosos tomando

YODARSIL.

Base: Yodo Tánico, Amoniato.

HOY

EL MEJOR PROGRAMA PARA EL MEJOR PUBLICO

VICTORIA · CARRERA

SELECTA. 3.00
TARDE. 6.30
NOCHE. 10.00

Ultimas funciones de la superproducción francesa que ha batido todos los records:

EL EXTRAÑO BARON DE KEMPELEN,

CREACION DE CONRAD VEIDT y FRANCOISE ROSAY

... ... (mayores) ... ...

Mañana estreno de la superproducción por Kay Francis: La Promesa Cumplida.

TARDE. 6.05
NOCHE. 9.45

Estreno de la hermosa película desarrollada durante los tiempos de Catalina II de Rusia:

EL EXTRAÑO BARON DE KEMPELEN,

CON CONRAD VEIDT

Además, presentamos a Edward Robinson en el hermoso drama policial

Yo soy la Ley

(mayores)

"LA VIRGEN LOCA"

Desde principios del siglo es mucho lo que ha cambiado el aspecto de la sociedad, pues muchos son los prejuicios que se han destruido y enormes los cambios que se han notado en las costumbres y en los conceptos. Cuántas cosas que escandalizaban a los hombres y mujeres de entonces no nos parecen sino perfectamente inocentes hoy día.

Es por eso que muchos de los problemas presentados en ese tiempo, han perdido para nosotros toda significación. Muchas obras teatrales, muchos dramas y novelas que sirvieron precisamente para ayudar a cambiar esas costumbres y para destruir esos ídolos, ya no nos conmueven y, la mayor parte de las veces, ni siquiera los comprendemos.

Sin embargo, el cine, con la novedad de sus recursos, ha logrado resucitar, por decirlo así, algunas de esas obras y prestarles un sentido nuevo.

No es este el caso de "La Virgen Loca", el combativo drama de Henry Bataille, que despertó verdaderas tempestades hace cerca de treinta años. "La Virgen Loca", contrariamente a lo que pudiera creerse, conserva toda su actualidad, el drama que viven los protagonistas está palpitante, profundo y trágico en nuestra vida actual. El cine, sin embargo, ha aumentado el poder emocional del drama, que conmueve ahora aun más profundamente que al ser estrenado en el teatro. "La Virgen Loca" adquiere en la pantalla una fuerza tal como seguramente Bataille no soñó nunca para su obra.

La versión francesa que presenta "Leo Film", un sello que se prestigia con cada estreno, es una monumental interpretación hecha por tres figuras, dos de las cuales son muy conocidas y muy estimadas por nuestro público. Víctor Francen, que hace aquí la mejor realización que le hemos visto, y Annie Ducaux, la bella y elegante intérprete de "Carcel sin rejas" y "Conflicto", en un papel dramático y altamente convincente.

La tercera figura era desconocida para nosotros, pero iguala, si no supera, a las otras dos en talento dramático y fuerza interpretativa. Se trata de una linda y fresca muchachita, Juliette Faber, que en su papel de ingenua está francamente deliciosa, a la vez que hace un papel que no vacilamos en calificar de formidable.

"La Virgen Loca" es, sin lugar a dudas, una de las producciones cinematográficas más perfectas que ha producido el cine francés hasta ahora.

POLITEAMA - O'HIGGINS

HOY POPULARISIMAS

ESMERALDA

$ 1.60 PLATEA

HOY 6.10 y 9.30 (mayores). SAN LUNES POPULAR incomparable, como en ningún otro teatro de Santiago, simultáneamente en Esmeralda,

Politeama. O'Higgins. PAUL MUNI y LUISA RAINER en la super Metro G. M., según la famosa novela de Pearl C. Buck:

MADRE TIERRA.

China en los albores de la revolución republicana china.

Además, doble, hoy 6.10 y 9.30, también en Esmeralda. Politeama y O'Higgins, la inolvidable novela rusa de Tolstoy:

ANA KARENINA,

con Greta Garbo, Fredric March y niñito Freddie Bartholomew.
$ 1.60 platea. $ 1.20 balcón.
$ 0.60 galería.

Mañana: Pepe Arias en KILOMETRO 111 y ZAZA, con Claudette Colbert.

Revistas del BALMACEDA

HOY 6.10 y 9.30 (mayores). POPULAR TRIPLE en castellano-inglés, con BARBARA STANWYCK, JOHN BOLES en

MADRE

Además: EL TESORO DE PANCHO VILLA, en español, y serial ISLA TESORO MISTERIOSO. También en escena representaciones revista en diez cuadros, con 45 artistas:

LA PRIMA DE LA GUITARRA

$ [illegible].20 PLATEA. $ 1.40 BALCON. $ 0.[illegible] GAL.

METRO

Bandera 143 Teléfono 83361

Solo para mayores de 15 años

Selecta
3 P. M.
Platea $ 4.00.
Vermouth
6.30.
Noche 10 P. M
Platea
$ 6.00.
Balcón $ 3.00.

HOY

El HEROE DE LA AVENTURA CON EL HEROE DEL ROMANCE

Metro Goldwyn Mayer

WALLACE BEERY · ROBERT TAYLOR

FLORENCE RICE · HELEN BRODERICK · CHARLES BICKFORD en

El AMOR de un ESPÍA

TEATROS MIRAFLORES · REPUBLICA

MIRAFLORES 378 TELEF. 66989

AV. REPUBLICA 239 TELEF. 83613

FORMIDABLE POPULAR DOBLE.

Vermouth 6 P. M. Noche 9.30:

1.o La genial intérprete del Gran Vals, Louise Rainer, y Spencer Tracy, en la emocionante producción LA CIUDAD DE ACERO.

2.o A pedido exhibiremos por última vez la maravillosa comedia musical, creación de Jeanette MacDonald y Nelson Eddy: ROSE MARIE. Platea $ 1.60.

SEGUNDA FUNCION DE LUNES SOCIAL.

Vermouth 6 P. M. Noche 9.30:

1.o Metro Goldwin Mayer presenta a la gran actriz dramática Louise Rainer y Robert Young en la formidable producción social MADAMOISELLE FROU-FROU

2.o El suceso del año, la encantadora Danielle Darrieux en su más grande creación dramática: KATIA. Platea $ 2.40.

Mañana: El Hechizo del Trigal.

GUIA DEL ESPECTADOR — TEATROS, CINES Y VARIEDADES

TEATROS

BALMACEDA. — Artesanos con Salas. — Teléfono 88768. Cía. de Revistas "Cóndor". — Vermouth y noche: La prima de la guitarra; Cine: Madre y El tesoro de Pancho Villa.

COMEDIA. — Huérfanos con Morandé. — Teléfono 87630.— Cía. Argentina de Comedias Camila Quiroga. — Vermouth y noche: Exaltación y Fin de fiesta.

IMPERIO. — Estado 239 — Teléfono 80130. — Cía. de Comedias L. Córdova-Leguía. — Vermouth y noche: El nido.

CINES

ALMAGRO. — Plaza Almagro con San Diego.—Fono 83423 Vermouth y noche: Esta noche es nuestra, La vuelta del zorro y El tesoro de la isla misteriosa.

ALCAZAR. — Av. Brasil con Compañía. — Teléfono 80123. Vermouth y noche: Dos corazones.

AMERICA. — Ñuble 390. — Teléfono 52443. — Vermouth y noche: El cabaret del escándalo y Una mujer tropical.

APOLO. — Victoria esquina Juan Vicuña. — Fono 81427.— Vermouth y noche: Intrigas peligrosas y La vuelta del zorro.

ATENAS. — Avenida Portugal 1085. — Teléfono 82534. — Vermouth y noche: Presidio y Tres muertos vivos.

AVENIDA.— Vicuña Mackenna 624. — Teléfono N.o 84968 — Vermouth y noche: Abuso de confianza y Su única mentira.

AVENIDA MATTA. — Avenida Matta 618 — Teléfono 61455 Vermouth y noche: Los hombres no son dioses y Madre.

BAQUEDANO — Plaza Baquedano. — Teléfono 61050. — Matinée, vermouth y noche: La trágica niñez de Máximo Gorky y Complementos.

BLANCO ENCALADA. —Av. B. Encalada 2850.— Fono 91787. Vermouth y noche: Cía. Petite Revue, La 8.a esposa de Barba Azul y Agregados sonoros.

BOLIVAR. — San Francisco con Tarapacá. — Fono 60985. Vermouth y noche: Tempestad y Su única mentira.

BRASIL. — Avda. Brasil con Huérfanos. — Teléfono 80308 Vermouth y noche: La bailarina roja y La dicha.

CAPITOL. — Av. Independencia 224. — Teléfono 88581. Vermouth y noche: Cuando volvamos a amarnos y Vida nocturna de los dioses.

CARRERA. — Avda. Bdo. O'Higgins 2151. — Teléf. 86895. Vermouth y noche: El extraño barón de Kempelén y Yo soy la ley.

CENTRAL. — Huérfanos con Estado. — Teléfono N.o 66946 Matinée y noche: Dos corazones; Vermouth: Concierto Rosita Renard.

CLUB DE SEÑORAS. — Monjitas 743. — Teléfono 85020.— Vermouth y noche: Katia.

COLISEO. — Arturo Prat con Avda. Matta. — Teléfono 52225. Vermouth y noche: Hombres del sur y La escuadrilla de la aurora.

CHILE. — Avenida Recoleta 2104. — Teléfono N.o 60728. Vermouth y noche: La 8.a mujer de Barba Azul y Radio bar.

COUSIÑO. — San Ignacio con Avda. Matta. — Teléfono 50657. Vermouth y noche: Enemiga encantadora y Allá en el rancho grande.

COLON.— San Pablo esquina Malpú. — Teléfono 67528. Vermouth y noche: Aventura de Marco Polo y La enemiga encantadora.

DIEZ DE JULIO. — Diez de Julio 319. — Teléfono 80838. — Vermouth y noche: Tres anclados en París y Centinela, alerta.

DIECIOCHO. — Dieciocho con Av. B. O'Higgins.— Fono 83778. Vermouth y noche: Segunda luna de miel y Nobleza gitana.

FRANKLIN. — San Diego con Franklin. — Teléfono 66783 Vermouth y noche: Abuso de confianza, La llave nocturna y La vuelta del zorro.

HOLLYWOOD. — Avda. Irarrázaval 2900. — Teléf. 42389. Vermouth y noche: Vivir para gozar y Financiero sin dinero.

IDEAL CINEMA. — Mapocho 4117. — Teléfono 62188.— Vermouth y noche: Tempestad y Ave de rapiña.

INDEPENDENCIA. — Av. Independencia 373. — Fono 62702 Vermouth y noche: La ciudad de acero, Presidio y Praderas sangrientas.

IRIS.—Castro 130.—Fono 80336 Vermouth y noche: La peligrosa y Luz de esperanza.

ITALIA.— Av. Bilbao esquina Av. Italia— Teléfono 41883 — Vermouth y noche: La luciérnaga, Ojos que matan y Praderas sangrientas, 4.a.

IMPERIAL. — San Diego N.o 1344. — Teléfono N.o 60984 Vermouth y noche: Titán de los aires, El poder del corazón y La vuelta del zorro.

METRO.—Bandera con Unión Central. — Teléfono N.o 83361. Matinée, vermouth y noche: El amor de un espía.

MINERVA. — Chacabuco con San Pablo. — Teléfono 63464. Vermouth y noche: Esta noche es nuestra y Los muertos que caminan.

MIRAFLORES. — Miraflores N.o 378. — Teléfono 66989. — Vermouth y noche: Rose Marie y La ciudad de acero.

MONUMENTAL. — Av. Bdo. O'Higgins 3943. — Teléf. 81462 Vermouth y noche: La cruz y la espada, El lancero espía y El tesoro de la isla misteriosa.

NACIONAL. — Av. Independencia 80[illegible]. — Teléfono 63568. Vermouth y noche: Vivir para gozar, Financiero sin dinero y El tesoro de la isla misteriosa.

NOVEDADES.— Gral. Korner esq. Av. Portales.—Fono 90290 Vermouth y noche: Tempestad, La dama de Malaca y El tesoro de la isla misteriosa.

ÑUÑOA. — Avenida Irarrázaval 2706. — Teléfono 63810. Vermouth y noche: Tango que sangra y Fuera de la ley.

ORIENTE. — Providencia esq. Pedro Valdivia.— Teléf 41345 Vermouth y noche: Hombres del sur.

PORTUGAL. — Avenida Portugal con Diez de Julio. — Vermouth y noche: Vivir para gozar y Financiero sin dinero.

PRINCESA. — Avenida Recoleta 243. — Teléfono 60192. Vermouth y noche: La usurpadora, Amor bajo el fuego y Praderas sangrientas.

PROVIDENCIA. — Manuel Montt 62. — Teléfono 46073.— Vermouth y noche: Huracán y El amor de un extraño.

REAL. — Compañía con Ahumada. — Teléfono 65555. Matinée, vermouth y noche: La butaca 47.

RECOLETA. — Avenida Recoleta 597 — Teléfono 63874.— Vermouth y noche: Hombres del sur y Sombras de la ciudad.

REPUBLICA. — Avenida República 239. — Teléfono 83613. Vermouth y noche: Katia y Mademoiselle Frou Frou.

RIALTO. — Avenida Pedro de Valdivia 3346.— Fono 41667. Vermouth y noche: La casita y Allá en el rancho chico.

SANTIAGO. — Merced con Estado. — Teléfono N.o 88888. Matinee, vermouth y noche: Kilómetro 111.

SELECTA. — Chacabuco 1178. — Telefono 89394. — Vermouth y noche: Hombres del sur y La tierra del Mariachi.

STA. LUCIA.— Av. B. O'Higgins esq. S. Isidro.— Fono 613[illegible] Matinée, vermouth y noche: Dos corazones.

SPLENDID. — Huérfanos con Ahumada. — Teléfono 85815.— Matinee, vermouth y noche: Mi tío Samuel, Noticiario y Dibujos sonoros.

VALENCIA.— Plaza Chacabuco-Santa Laura.— Teléf. 61557. Vermouth y noche: Las dos niñas de París y Honrarás a tus padres.

VICTORIA.— Huérfanos esq. San Antonio.— Teléf. 86476. — Matinée, vermouth y noche: El extraño barón de Kempelén.

EDICION DE 20 PAGINAS

LA NACION

(EMPRESA PERIODISTICA "LA NACION", S. A.)

ULTIMA PAGINA DE ESTA EDICION

AGUSTINAS 1269 — CASILLA 81 - D

SANTIAGO DE CHILE, LUNES 29 DE MAYO DE 1939

PRECIO EN TODO EL PAIS: 60 CENTAVOS

ACTIVIDADES GREMIALES

ANIVERSARIO DEL SINDICATO PROFESIONAL PATRONAL DE PELUQUEROS

Asistentes al banquete con que el "Sindicato Profesional Patronal de Peluqueros" celebró ayer su sexto aniversario, en la Unión de Peluqueros. El acto resultó brillante y en él usaron de la palabra el Presidente del Sindicato, Sr. Angel Chaparro; el Presidente de la Unión de Peluqueros, Sr. Juan Villalobos; el Senador, Dn. Juan Pradenas Muñoz, la Alcaldesa de Santiago, Sra. de Schnake; las Srtas. L. Solari y Berta Larenas, del Sindicato Patronal y el Secretario, Sr. Guillermo Besoain, todos los cuales fueron aplaudidos.

HOY SE REUNEN LOS PRACTICANTES

Una asamblea general extraordinaria efectuará hoy, a las 22 horas, la Sociedad de Practicantes de Chile, en Puente 765, con el objeto de adoptar acuerdos en pro de la mejor realización de las conclusiones aprobadas en el Congreso de Talca. El gremio está resuelto a llevar adelante las aspiraciones indicadas y con tal objeto realizará un amplio movimiento. Se encarece asistir a la reunión de hoy a los socios en general, enfermeras y practicantes autorizados.

ACUERDOS DE LA SOC. DE ZAPATEROS

En sesión celebrada por la Sociedad Santiago de Zapateros se adoptaron los siguientes acuerdos: celebrar junta general el próximo domingo; agradecer la cooperación del Sindicato Aycahuer y Duhalde; efectuar la sesión de directorio, hoy a las 21 horas; reorganizar los servicios de Sanidad; avisar a los presidentes de comisiones que deberán dar cuenta en la próxima junta general.

La manifestación de la Sociedad a los señores Manuel Díaz, Gabriel Rivillo y Evaristo Arias, se efectuará el próximo domingo, en el local de la Sociedad.

FUE FESTEJADO D. ANTONIO DE ORLEANS EN EL CENTRO IDEAL

A una simpática y significativa demostración de simpatía para el tesorero del Centro Social Ideal, el comerciante argentino don Antonio de Orleans, dió lugar el banquete ofrecido por esta institución.

Una concurrencia numerosa asistió a la manifestación, la cual fué amenizada por la Orquesta del Restaurant Sansón. Usaron de la palabra, el presidente del Centro, señor Carlos Acosta, el festejado que agradeció en elocuentes términos de amistad argentina-chilena, don Raúl Gómez del Campo, don Víctor Pujazón, don Gregorio Moureira, don Enzo Castro y don José Letelier. Durante la reunión fué objeto de generales aplausos, el inteligente artista y payador argentino señor Carlos Díaz, por sus felices improvisaciones en verso. Los oradores destacaron los méritos del señor de Orleans como comerciante correcto, cumplidor de las leyes nacionales y acreedor al legítimo respeto de las autoridades.

FALLECIMIENTO DEL Sr. PEDRO P. ORELLANA

El Directorio de la Asociación Nacional de Comerciantes tiene el sentimiento de comunicar a los señores socios en general, el sensible fallecimiento de nuestro consocio jubilado, don Pedro Pablo Orellana Villegas (Q. E. P. D.), rogamos a nuestros consocios se sirvan asistir a sus funerales que se efectuarán hoy, a las 4.30 P. M. (16.30 horas), desde el Salón Social, ubicado en la Avenida de la Paz 134, en dirección al Cementerio General.

Se invita a sus amigos y sociedades congéneres

REBAJA DE LOS ARRIENDOS Y SUSPENSION DE LANZAMIENTOS

En el Teatro Balmaceda se realizó en la mañana de ayer la concentración organizada por el Frente Nacional de la Vivienda, la Junta Central de arrendatarios y sus diferentes Ligas.

La asamblea tuvo por objeto considerar la situación de los más modestos arrendatarios de viviendas; los proyectos de leyes sobre arriendos y sobre condonación de deudas de los afectos a las leyes 33 y 5,579, y la actitud reciente del Congreso en la acusación al Ministro del Interior.

Usaron de la palabra, siendo muy aplaudidos en sus exposiciones sobre los fines de la concentración, el señor Luis Escobar, dirigente de los arrendatarios; el Senador don Marmaduke Grove y los señores Enrique Sepúlveda, Manuel López, Juan Valdés, Guillermo Avila, Abraham Flores y Pedro Cáceres.

Como conclusiones de la asamblea se resolvió, además de impulsar los proyectos mencionados, auspiciar enérgicamente la rebaja de los arriendos en un cincuenta por ciento y la suspensión total y definitiva de los lanzamientos.

NOTABLE FUE LA PRESENTACION DEL CONJUNTO ARTISTICO INFANTIL DE TRANVIARIOS

Un lleno absoluto, total hubo en la tarde del sábado en el Teatro Carrera con ocasión del festival de arte infantil, organizado por el Departamento de Acción Social de la Compañía Chilena de Electricidad, festival que fué ofrecido gratuitamente al público de Santiago.

Se presentó en esta ocasión el Conjunto Infantil Tranviario, formado por hijos de obreros de la Cía. de Electricidad, interpretando la teatralización de Carlos Barella "La Cenicienta", obra que fué interpretada con absoluta corrección por los pequeños artistas, cuya edad fluctúa entre los siete y los catorce años. Tanto la interpretación de los roles como la escenificación de la obra, fué objeto de los más favorables comentarios, como asimismo la interpretación de los diversos números de variedades todos a cargo del Conjunto Infantil Tranviario.

Estuvieron presentes en esta velada, el Ministro del Trabajo, señor Poupin; altos jefes de la Compañía Chilena de Electricidad, periodistas y otras personalidades.

HABLA DON ARTURO ALDUNATE

Habló en esta oportunidad, el Jefe del Departamento de Acción Social de la Compañía, señor Arturo Aldunate Phillips, quien en elocuentes frases destacó la finalidad que persigue este importante Departamento de la Empresa, al realizar el vasto plan cultural que se ha trazado, el que involucra especialmente la difusión del teatro infantil entre los hijos de los miles de obreros de la Compañía.

Marta Brunet, la conocida escritora y periodista, habló también para poner de relieve el significado educativo del Teatro Infantil y la labor que en este aspecto cultural está realizando la Compañía de Electricidad.

A nuestro juicio, la notable calidad alcanzada por este Conjunto Artístico Infantil — el primero formalmente constituído entre nosotros —hace necesario que realice nuevas presentaciones en teatros céntricos de la capital.

ACTIVIDADES DE LOS PANIFICADORES

Hoy, a las 10 horas, los dirigentes de los panificadores se reunirán con el Subsecretario del Ministerio del Trabajo, señor Marcelo Ruiz Solar, para tratar lo relacionado con la clausura de las Bolsas Patronales.

También se tratará sobre la necesidad de que el Ministerio del Trabajo adopte medidas pro respeto del derecho de sindicalización de los panificadores de Concepción.

ASAMBLEAS DE TRABAJO DEL DIA

DUEÑOS DE DEPOSITOS DE LICORES MINORISTAS. — Reunión del directorio hoy, a las 4 de la tarde, en la secretaría, calle Bandera 620, tercer piso, Of. 5. Han sido nombrados recaudadores los señores Julio White Espínola y Luis Gaete Vargas.

SOCIEDAD SANTIAGO DE ZAPATEROS.— Celebra sesión esta noche, a las 21 horas, en su local social.

SOCIEDAD DE PRACTICANTES DE CHILE.— Asamblea extraordinaria hoy, a las 22 horas, en Puente 765. Tabla: impulsar acuerdos del Congreso de Talca y constitución del Sindicato Provincial del gremio.

SINDICATO DE OBREROS DE LA CONSTRUCCION DE LA CAJA DEL SEGURO OBLIGATORIO.— Eligió a los señores Crohg y Vergara, delegados a la Federación de la Construcción. Acordó sesionar el primer miércoles de cada mes, de 19 a 21 horas, en la Sala América, calle Santo Domingo 1147.

MEMORANDUM DE "LA NACION"

MAYO

29

LUNES

SANTOS DE HOY:

MAGDALENA

SANTOS DE MAÑANA:

FELIPE Y ANA DE JESUS

BIBLIOTECAS Y MUSEOS

BIBLIOTECA NACIONAL — Avda O'Higgins entre Mac Iver y Miraflores. Funciona de 9 y media a 12 y media horas, y de 14 y media a 20 y media horas.

NACIONAL DE BELLAS ARTES.— Palacio de Bellas Artes Parque Forestal, abierto todos los días, de 9.30 a 12 horas y de 14.30 a 18 horas.

MUSEO DE HISTORIA NATURAL — Quinta Normal de Agricultura, abierto todos los días de 9.30 a 12 horas y de 14.30 a 19 horas.

HISTORICO NACIONAL.— Moneda 620, abierto todos los días hábiles de 9.30 a 12 horas y de 14.30 a 18 horas. Las Secciones Historia y Militar funcionan en el ala norte del Palacio de Bellas Artes, Parque Forestal. Abiertas todos los días de 9.30 a 12 horas y de 14.30 a 18 horas

SOCIEDAD DE FOMENTO FABRIL.— Biblioteca Industrial — Moneda 759, diariamente de 9.30 a 12 y 14.30 a 18.30 menos los sábados en la tarde y festivos

SOCIEDAD NACIONAL DE MINERIA.— Abierta al público de 9 a 12.30 y de 14.30 a 20.30 horas, en Moneda 759.

BOLETIN METEOROLOGICO

INFORMACIONES DE SANTIAGO

TEMPERATURA DEL AIRE (día 28) — Mínima: 3,9º C, a las 8 horas 10 minutos.

Máxima: 22,8º C, a las 16 horas

HUMEDAD RELATIVA DEL AIRE (día 28) — Mínima: 34 o|o, a las 14 horas 55 minutos.

Máxima: 96 o|o, a las 8 horas 20 minutos

SOL. — Sale, a las 7 horas 26 minutos. Puesta, a las 17 horas 44 minutos.

LUNA — Sale, a las 15 horas 26 minutos del día 29. Puesta, a las 4 horas 59 minutos del día 30

FASE. — Luna llena el 1.o de junio próximo

BOLETIN DEL TIEMPO

Precipitaciones con vientos del Norte se han registrado desde Ñuble al Sur.

PREVISION

(Para hoy lunes 29 de mayo)

El mal tiempo tiende a declinar en el Sur del país

ARICA A COQUIMBO — Bueno. Nublados parciales. Vientos del Suroeste.

ACONCAGUA A MAULE. — Bueno. Nublados o neblinas locales. Heladas en el Interior.

CORDILLERA (CENTRAL). — Bueno

ÑUBLE A CHILOE — Mal tiempo y lluvia. Chubascos. Vientos del Noroeste. Tendencia a declinar.

GUAFO A EVANGELISTAS (Costa) — Mal tiempo y lluvia. Chubascos. Vientos del Noroeste. Tendencia a declinar.

(Redactado a las 20 horas del día 28 de mayo de 1939)

MINISTERIO DE DEF. NACIONAL. Oficina Meteorológica de Chile.

LLAMADOS DE URGENCIA

Asistencia Pública, San Francisco 80, teléfono 28; Posta N.o 2, de la Asistencia, Maule esquina de Chiloé, teléfono 85498; Posta N.o 9 de la Asistencia, Chacabuco esquina de Compañía, teléfono 33338; Asistencia Pública de Ñuñoa, Villaseca esquina de Irarrázaval, teléfono 48260; Oficina y médicos de turno, 48363; Asistencia Pública de San Miguel, Avenida San Miguel 1017 teléfono 61542; Asistencia Pública de Providencia, Manuel Montt 808, teléfono 80959, Prefectura de Carabineros, Moneda esquina de Morandé, teléfono 28; Bombas, 25; Prefectura de Investigaciones, Teatinos teléfono 82216

TELEGRAMAS SOBRANTES

En el Telégrafo del Estado hay los siguientes:

Juan López, Portales 28; Madrid Bascuñán, Teatinos 251; Enrique Silva, 21 Mayo 150; Odou Bouchat, Rosas 1261; Emilio Martín, Hotel Mundial; Constancia Barría, Hospital S. Vicente; Martín Hotel Mundial; Luis Cavieres, Zepelin, Norle; Matilde, Gualdo 2718; Oscar Braham, Seminario 81; Olsea Rodríguez, Carmen 715; Gilberto Morales, Mujica 241; Matasca; Héctor; Juan Ignacio, Agustinas 1535; Delfina Soto E., Alfaro 187; Arturo Zuleta, Compañía 2315; Misaldo Elgueta Villavicencio 328; Amelia Toesca 2053; Vicente Palma, Maturana 1838; Pedro Rojas, Edison 377; Alberto Mena; Malleck; Amelia Soto, Jofré 347; Cayetano Ymperatore, Forestal 376; Hipochile; Julio Fuenzalida, Santa Isabel 476, Teresa Jiménez, Riveros 1068; Olga Rodríguez, Carmen 715; María Gómez, Cuarta Cesantía; Celinda de Córdova, Pasaje Cardones; Alinda Ibarra, A. Barroso 638; Ines Cabrera, Cía. 880; Juana Marinovich casilla 389; Houston Wogont Cook Lits; Direclit; Prado, Maturana 1251; Judith de Haltenbof, Santa Filomena 557; Matilde Ibarra, Salto 3345; Oriana Jitanos; Pedro Martínez, Oficina Central; Firelx; Emilio Fuentes, Ecuador 903; Oscar Basualto, G. Bustamante 507; Sto. Dgo. 3298; Ana Sepúlveda, Manuel Montt 2757; Juan Huenchallan, Séptima Comisaría; Juan Garrido, Franklin 525; Lavinia Pérez, Cochrane 1; Termosina Betamales, Vicuña Rossa 52; Eufrosia, M. Montt 4 Norte 17; Rosa, Av. Portugal, Pab Hospicio; Francisco González, Av. Hipódromo 1320; Judith H. de Haltenbo', Sta. Filomena 557.

DEFUNCIONES

Alvaro Casanoza Zenteno 81 años Virginia Andonaegui Carvallo 78, Santiago Aguilera Cabello 24, Ernesto Jelvez Vergara 32, Laura Rosales Ramírez 11, Ema Páez Suárez 51, Juan Godoy Muñoz 49, Lucio Alvarez Domínguez 55, Aurora Gilborne Moreno 60, Francisco Riscal Soria 65, Margarita Quintana Muñoz 45, Berta Espinoza Vicencio 36, Benito Salas Vega 76, Segundo Sánchez Cabezas 85, Sara Sepúlveda 52, José Araya Ruiz 40, Fernando Allion Valderrama 24, Clodomiro Ibarra Rivas 62, Pedro Contreras Quezada 42, Elba Osorio Rodríguez 14, Eloísa Concha Toro 90, Domingo Palma San Martín 30, Victoriano Vega Vega 24, Zenobia Sánchez León 65, Remigio Cerda Lagos 35, Pedro Molina Ortiz 66, Antonio Yangari Fuenzalida 39, Olga Ramírez Torres 13, Felipe Arcos Ramírez 63, Guadalupe Suárez Santibáñez 65, Rosa Elvira Martínez Díaz 42, Vidal eHrrera Avendaño 63, Ignacia Reyes Ruz 48, José M. Martínez Barros 24, Josefina Vera Reyes 39, Galvarino Alvarez Díaz 28, Irás Briceño Laynes 52, Juana Romero Rivas 55, Avelino Ro[illegible] L[illegible] 81, Zoila Pavez Pino 62, Verónica Ilabaca de Concha 67, Juan Díaz Díaz 38, Rogelio Concha Cortínez 58, Carmela Narváez Guzmán 60, y doce párvulos.

FUNERALES DEL DIRIGENTE OBRERO Sr. PEDRO HENRIQUEZ

Ha dejado de existir, en la mañana de ayer, el dirigente obrero y deportista, señor Pedro Henríquez, debido a las quemaduras recibidas en la inflación de un estanque de bencina de la Cía. Bencinera West Indian. Su muerte enluta a las siguientes instituciones: Sindicato Industrial West Indian; Club Deportivo Olea, Centro Social Olea y Asociación de Arbitros de Basketball de Santiago, las cuales han tomado el acuerdo de asistir con todos sus efectivos a los funerales y enviar el pésame a su familia y una corona.

Sus funerales se efectuarán hoy, a las 17 horas, partiendo el cortejo desde la Escuela Olea, situada en Avda. Matta esquina de Serrano, hacia el Cementerio General.

Cambios fijados por el Bco. Central de Chile

27 DE MAYO DE 1939

	Valor en m|cte.	Cambio Compens.
Dólar	19.37	
£	90.01	
Franco francés ...	0 508	0.660
Franco suizo	4.364	5.673
Lira	1.02	1.326
Belga	3.295	4.284
Corona sueca	4.67	
Corona danesa	4.052	5.268
Florín holandés ...	10.406	13.528
Oro chileno	400.—	

MATADERO MUNICIPAL

ENCIERRA DE AYER

GANADO MAYOR

Bueyes	55
Novillos	143
Vacas	383
Vacos	69
Vara	52
Total	702

GANADO MENOR

Terneros	195
Corderos	214
Cerdos	756
Caballos	15
	1180

TRIBUNALES DE JUSTICIA

Causas en tabla de la Corte Suprema para la semana del 29 de mayo al 3 de junio de 1939

PRIMERA SALA

De 13.30 a 14.30 horas. Acuerdos y lectura de sentencias. De 14.30 a 17.30 horas. Vista de las siguientes causas:

Lunes 29 (fondo). — Relator señor Méndez

1 Carlos Prochele con el Fisco 14155. Continuación. C
2 Baburizza, Petrinovic y Cía. con Antonio Ferrer 14340. C
3 Grace y Cía. (Chile) con Florenciano Mera 1269. C
4 Balilla Venturelli y otros con el Fisco 14480 C
5 Antonio Krainz con Victorio Olivari 13255. C
6 Carlos Searle con Giovanni Bridgnola 14209. C
7 Adela Vivero con Impuestos Internos 14675. C
8 Tomás Armstrong con Federico Biggs. Tercería de Guillermo Medlan 14222. C
9 Matías Lacolle con Sucesión Max Poppe 14265. C
10 Caja Nacional de Ahorros con Albino Delpino 14576 C
11 Mercedes Padilla de Badilla con José H. Mera 14458. C
12 Manuel Gundián con Julio de la Sierra 14168. C

Martes 30: (fondo). — Relator señor Varas

1 Hernández y Cía. Ltda. con Arsenio 2.o Victoriano 13375. C
2 Margarita Charles v. de Voisenat con Juan Bautista Manquilef 14067. C
3 Chiarella y Cía. con Impuestos Internos 13611. C
4 Celia Luna v. de L. con Héctor Andraca y otros 14590 C
5 Carlos Errázuriz con Berta Gutiérrez de F., 14448. C
6 Rosenquist y Cía. Ltda. con Guillermo Ugarte y otro 14472. C
7 Soc. Anónima Ganadera y Comercial "José Montes" con Soc. V. y A. Kusnovic, 14550.
8 Pedro L. Macuada con Pedro Macuada Oviedo y otra 13916. C
9 López y Andueza con Municipalidad de Valparaíso 14538. C
10 Quiebra de Emilio Castaing 12610. C
11 Mex y Cía. con Impuesto Internos 13812. C
12 Rogelio Iglesias con Daniel Armanet 14301. C

Miércoles 31: (fondo). — Relator señor Varas

1 Recurso de queja de Gumercindo Hernández 14740. A
2 José del C. Ramos con Banco de Chile 14351. C
3 José Bellalta con Julia Española 14643. C
4 Florencio Garín [illegible] con Teresa Tirapegui v. de Alcayaga 14542. C
5 Jorge Simonetti y otros con Ferrocarriles del Estado 14434. C
6 Impuestos Internos con Ramón E. Osorio D. 12872. C
7 Ramón Vásquez Rey con Carlos Tolosa F., 13912. C
8 Pelayo Bezanilla con Enrique Lyon 14394. C
9 Choe Lués Nellar con José Jaime y otros 14572. C
10 Bartolomé Traverso con Juan Grau. Tercera de Felipe Groce 14412. C
11 Blanca y Aquiles Vergara con Municipalidad de Viña del Mar 14668. C
12 Rita Cerón con Antonio Boher 14240. C

Jueves 1.o: (forma). — Relator señor Méndez

1 Recurso de amparo de Víctor Abarca L. 5963. A
2 Contra Eduardo Hoff 5932. C
3 Sebastián Guzmán con Rosario León v. de S. 14481. C
4 Ramón Callejas. Mensura de la mina "Broche de oro 1 al 20", 14802. C
5 Comunidad de aguas Población Nueva Esmeralda con Eloísa Troncoso 13510. C
6 Contra Ramón Poblete y otro, 5947. C
7 Juan Siosillo con Ernesto Letture 14726. C
8 [illegible] v. de Verdugo con Ferrocarriles del Estado 14860. C
9 Vitalia de la Peña contra Roberto Varas y otros 5948. C
10 Salvador Avalos con Rodolfo Meibergen 14810. C
11 Contra Florencio Torres Larreguibel y otro 5950. C
12 Contra María Carolina Agüero 5951. C
13 Julio Schulze con Cía. de Ascensores de Valparaíso 13336. C
14 Contra Juan Marín, 5958. C

SEGUNDA SALA

Lunes 29: fondo.— Relator señor Illanes

De 13.30 a 14.30 horas. Acuerdos y lectura de sentencias. De 14.30 a 17.30 horas. Vista de las siguientes causas:

1 Contra Emilio Comandari e Ignacio Guevara C. 5865. C
2 Contra Clodomiro 2.o Lagos. 5817. C
3 Javier Rengifo y otros contra Armando Carvajal y otros. 5883. C
4 Nicolás Artigues contra Humberto Negrete. 5827. C
5 Contra José 2.o Salgado. 5946. C
6 Contra Domingo 2.o Magno. 5949. C
7 Contra Cantalicio Urzúa y otro. 5877. C
8 Contra Macario Valencia Collao. 5882. C
9 Ramón Ossa G. contra Francisco Martínez P. 5939. C
10 Contra Rafael Estay Núñez. 5872. C
11 Contra René Sagredo. 5892. C
12 Contra Ramón Castro Tapia. 5870. C

Martes 30: fondo.— Relator señor Méndez

1 El Fisco con Alfredo Délano, 12737. Continuación. C
2 Cía. Chilena de Electricidad. Reclamo de Ordenanza Municipal. 14282. C
3 Carlos Pincheira con Matilde de Laire. 14457. C
4 Antonio Carrasco con Julio Navarro. 13551. C
5 César Honorato con José Contreras. 14390. C
6 Santiago Carey con Soc. Fábrica Nacional de Cervezas. 14397. C
7 A. Dalber y Cía. con Fhanert y Cía. 13591. C
8 Arturo Martín con Luis Martín. 14630. C
9 Fidel Otaiza con Gersan Ganga. 14053. C
10 Electric Bond and Share y Cía. con Impuestos Internos. 14226. C
11 Emiliano Pérez de la P. con Hortensia Garrido. 14320. C
12 Osvaldo Cornejo M. con Humberto Guerra Rojas. 14407. C

Miércoles 31: fondo: Relator señor Illanes

1 Graciela Valdés de Chaigneau con Juan Morong. 14576. Continuación. C
2 Tránsito Gana Cruz con Hipólito Seruye. 14471. C
3 Amelia Barrios V. con Amelia L. Barrios 13560. C
4 Gonzalo Velásquez con West India Oil Co. 14356. C
5 Laureano Barzana con Manuel García Peláez 14267. C
6 Consuelo Lemetayer y otra con Municipalidad de Santiago 14570 C
7 Posesión efectiva de Leoclide de Iñiguez Herrera. 12059. C
8 Queja de la Compañía Salitrera Tarapacá y Antofagasta. 14535. A
9 Samuel Yávar con Germán Sepúlveda. 14619. C
10 A. Schütte y Cía. Ltda. con Germán Rosenfeld. Tercería de Juan Mauricio Rosenfeld y otros. 14430. C
11 Aníbal Cavada con Caja Nacional de Ahorros 14633. C
12 Recurso de Queja de Rodolfo Burruchaga y Humberto Barros. 14659. A

Jueves 1.o: forma — Relator señor Varas

1 Ricardo González Cerda y otro con Fernando Gómez. 14710. C
2 Ernesto Ureta. Mensura de las pertenencias "Demóstones 1 al 15". 14589. C
3 Ilesños Briones con Eduardo Molina. 13936. C
4 María Beaumont con Víctor Roepke y otro. 14841. C
5 Carmela Rojas R. con Raimundo Ureta E. 14828. A
6 Armando Saa y otros. Manifestación minera "Cobrera 1 al 20". 14781. C
7 Contra Manuel Beltrán Otárola. 5762. C
8 Contra Luis A. Martínez Vásquez y otros. 5946. C
9 Gustavina Flotto v. de Munnich con Nicolás Marambio Montt. 14805. C
10 Blanca Walker de Vergara con Héctor Mujica. 14850. C
11 Fisco con Cía. Sud Americana de Explosivos y otros. 14823. A
12 Carlos Varela V. con Luis Clavel C. 14845. C
13 Contra Exequiel Bonilla 5942.
14 Santiago Serra con A Martínez. 14878. C

Viernes 2: Pleno — Relator Illanes

1 Queja de Raúl Julliet G. 6960.
2 Recurso de Queja de José P. Cabrera. 14755.
3 Antecedentes medida disciplinaria al Juez Letrado de La Serena señor David [illegible]jas González. 14887.
4 Recurso de queja de Santiago Muñoz. 14885.
5 Juan Altuna U. con el Fisco. 14734.
6 Recurso de inaplicabilidad de Luis Vergara Valenzuela 578

Sábado 3.— Relator señor

De 9 a 13 horas. Acuerdos, lectura de sentencias, recursos de queja y demás asuntos de Tribunal Pleno.

NOVIOS

OROMACIZO PAR $ 90.
18 KTES. PAR $ 198.-
ESPECIALES 18 KTES. PAR $ 300.-
ENVIAMOS A PROVINCIAS
PIDA CATALOGOS DE MEDIDAS

IMPORTADORA RELOJES y JOYAS
HUERFANOS 1087 CASI ESQ. BANDERA

COMPRO JOYAS BOLETOS EMPEÑO

Brillantes,
Platería, Marfiles,
Objetos de Arte.

NUEVA YORK 25
TELEFONO 62892
COSTADO CLUB DE LA UNION

HOY

DE 9.30 A 11.30 Y DE 14 ADELANTE

TERMINACION DEL REMATE DE ROPA

en Oficina Matriz de la

CAJA DE CREDITO POPULAR

Pasaje Capuchinas 762, esq. San Pablo 1130

Pago al contado
Entrega inmediata

REMATE JUDICIAL

FISCO CON DEUDORES MOROSOS (EJECUCION CONTRA DON ADOLFO WAINER).

COBRO DE IMPUESTOS

Por decreto de fecha 9 del presente mes de mayo, del 5.o Juzgado Civil de Santiago, recaído en los autos N.o 70.147, caratulados Fisco con Deudores Morosos, se ha fijado el día 2 de junio próximo, a las quince horas, para efectuar el remate de la propiedad de don Adolfo Wainer, de calle Obispo Orrego N.o 140 a 190, de la comuna de Ñuñoa, roles 7,975 y 7,976, inscrita a fs. 1,667 N.o 3

del Registro de Propiedades del año 1914.

MINIMUM .. .. $ 155.600.00
BOLETA.. .. .. $ 15.560.00

El pago se hará reconociendo la deuda que grava la propiedad a favor de la Caja de Crédito Hipotecario y el resto al contado. Demás bases y antecedentes en la Secretaría del Juzgado y en el Servicio Judicial de la Tesorería Provincial de Santiago, Moneda 1339, Of. 10 de 10 a 12 M.

EL SECRETARIO.

Inspección de Casas de Préstamos

REMATE de PRENDAS de PLAZO VENCIDO

HOY LUNES 29 DE MAYO

HORAS	AGENCIAS DIRECCION		NUMEROS
9.30	LA ROSA, calle Borja N.o 171...	52813-55070	90732-92021
11.00	LA SAN JUAN DE DIOS, Av. B. O'Higgins N.o 755	——	17961-18444
15.00	EL ALTE. LATORRE, Av. Independencia N.o 605.. ..	15923-17607	49683-49888
16.00	EL LEON, Av. Independencia N.o 762...	21321-23236	38605-39049

MAÑANA MARTES 30 DE MAYO

HORAS	AGENCIAS DIRECCION		NUMEROS
9.30	LA CHILENA, calle S. Diego N.o 1219	48881-49992	
10.30	LA SAN FRANCISCO, calle Castro N.o 501...	83995-86824 P	
11.30	Bco. del AUTOMOVILISTA, Av. Irarrázaval N.o 1195..	845	
15.00	LA SAN MARTIN, Av Portugal N.o 701...	4721- 9253 P	87020-88734 P

HAY: Vestidos, ternos de ropa, alhajas, armas de fuego, cristales, objetos de arte, etc.

Las prendas estarán a la vista dos horas antes del remate.

PAGO AL CONTADO — EL INSPECTOR JEFE

REMATE

Por acuerdo herederos sucesión Mateo Concha Durán se rematará, con admisión de postores extraños, el 31 del presente mes de mayo, 15 horas, en estudio partidor don OSCAR LIZANA PIZARRO, en Santiago, calle Huérfanos 1234, tercer piso, propiedad que posee sucesión en la ciudad de RENGO y que corresponde a sitios antigua POBLACION CAUPOLICAN. El remate se verificará, primero, en un solo lote de 23,360 m2 mas o menos, en el

MINIMUM DE $ 35,856.22.

Acto continuo, si no hubiere postores por el total, se rematará en seis lotes: LOTE A, de 2,175 m2., en $ 2,900; LOTE B, de 7,970 m2., en $ 11,336.10; LOTE C, de 4,785 m2., en $ 7,443.32; LOTE D, de 4,780 m2., en $ 8,515.54; y LOTE E, de 3,640 m2., en $ 5,662.20.

Estos terrenos están a dos cuadras, más o menos, de la calle principal de Rengo.

Pago: se efectuará la mitad al contado y mitad a seis meses. Para poder tomar parte en la subasta, será necesario acompañar boleta bancaria por el 10 por ciento del mínimum, a la orden del partidor.

Más datos y antecedentes en la Oficina del Partidor de 17 a 19 horas, o en la Notaría de Rengo, donde puede consultarse el plano que se encuentra a disposición del público y cuya copia está protocolizada.—PUYO, Actuario.

REMATE

El 10 de Junio, a las 12 horas, ante el árbitro don Enrique Arriagada Saldías, Huérfanos 972, departamento 609, que parte los bienes de la Sucesión Luis Buscaroli, se rematarán las siguientes propiedades:

Propiedad Avenida Lyon 224.

El mínimum para las posturas es de $ 485,000. El precio del remate se paga, reconociendo una deuda bancaria a la Caja Nacional de Ahorros por $ 175,000; y el resto, mitad al contado y mitad a seis meses, con interés del 8 o|o y del 12 o|o en caso de mora, con hipoteca.

Propiedad de calle Infante N.o 1431.

el mínimum es $ 65,000. El precio se paga, reconociendo una deuda bancaria a la Caja Nacional de Ahorros, por $ 25 000, y resto al contado.

Para participar en el remate, se necesita consignar boleta por el 10 o|o del mínimum.

Demás bases, antecedentes y títulos ante el árbitro nombrado.—EL ACTUARIO.

TARZAN Y LA CIUDAD PROHIBIDA (21) Por EDGAR RICE BURROUGHS

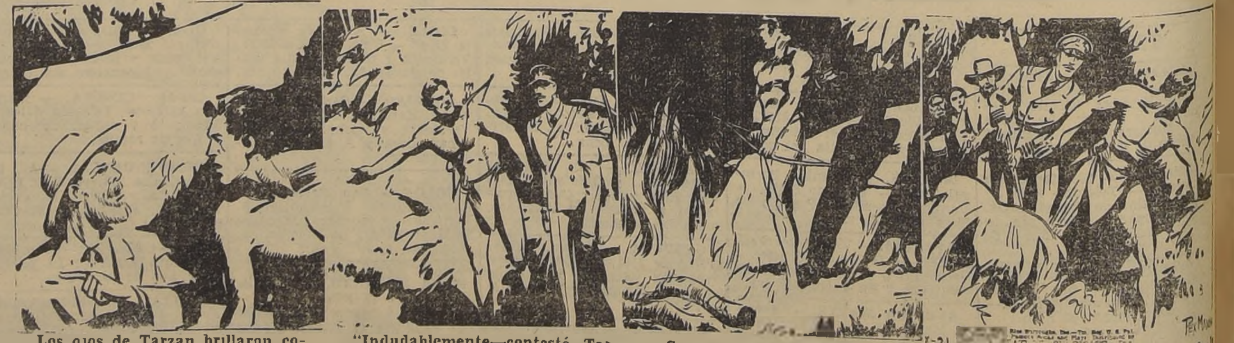

Los ojos de Tarzán brillaron como inspirados. Tenía una idea. Preguntó al anciano: "¿Recuerda usted algo sobre el mapa de Athair?" Gregory vaciló. Después de un momento dijo: "No recuerdo exactamente los detalles de la ruta, pero sí se que se halla al Este de Bonga. ¿Puede eso ayudarnos en algo?", inquirió el padre de Helen, con ansia.

"Indudablemente—contestó Tarzán—, en seguida nos dirigiremos hacia Athair. De esta manera trataremos de interceptar a Atan Thome antes de que llegue a la Ciudad Prohibida". Tarzán dijo todo esto como si estuviera anunciando una excursión y no un viaje en extremo peligroso. Lavac y Gregory oyeron con alegría sus palabras.

Con renovado optimismo y un magnífico espíritu, el grupo de Gregory se puso en marcha siguiendo los pasos del intrépido Amo de la Selva. Aquella noche, mientras todos dormían, el incansable Tarzán montó guardia. Al Amanecer los despertó y reanudaron la caminata que los iba acercando, poco a poco, a la peligrosa meta.

Al salir de una espesura de la selva, el grupo se encontró pronto ante una gran llanura. Tarzán daba ahora los pasos con mayor precaución, estaba muy alerta. Con voz de mando dijo: "Todos deben de mantenerse unidos. Capitán Lavac y usted Gregory, lleven sus rifles preparados para cualquier emergencia. Por aquí hay leones y caníbales