Fundado el 14 de Enero de 1917
AÑO XXV N.o 8,627

LA NACION

(EMPRESA PERIODISTICA "LA NACION" S. A.)

TIEMPO PARA SANTIAGO HOY: Variable. Probable precipitación en las próximas 24 h.
OFICINA METEOROLOGICA DE CHILE
MINISTERIO DE DEFENSA NACIONAL

EDICION DE 18 PAGINAS — SANTIAGO DE CHILE, SABADO 19 DE JULIO DE 1941 — PRECIO EN TODO EL PAIS: 80 CENTAVOS

Los alemanes entraron a Smolensk

Los invasores han penetrado 100 kilómetros por una ancha brecha abierta en la línea Stalin entre Mogilev Vitbesk

GRANDES BATALLAS

BERLIN, 18 (U. P.)—Los alemanes han abierto en el sector central del frente una amplia brecha en la línea Stalin, entre Vitebesk y Mogilov, penetrando en una profundidad de más de 100 kilómetros, lo que incluye la ocupación de la importante ciudad rusa de Smolensk, según fué hoy anunciado por medio de un comunicado especial, en tanto que en los demás sectores se libran también sangrientas batallas con resultados favorables para las armas del Reich.

El comunicado especial del alto comando, emitido desde el cuartel general del Fuehrer dice lo siguiente:

"La penetración a través de la poderosa fortificada línea Stalin, entre Mogilev y Vitebsk se ha extendido más allá de Smolensk. A pesar de estar fuertemente defendida por el enemigo, la ciudad misma de Smolensk fué tomada el 16 de julio. Todas las tentativas del enemigo para reconquistar esta ciudad han fracasado".

En una fuente militar alemana autorizada se declaró que mientras que las avanzadas de las unidades mecanizadas alemanas progresaban sin cesar en dirección a los objetivos estratégicos, el grueso de las fuerzas blindadas y de la infantería alemana lograban disgregar y en algunos casos rodear las formaciones soviéticas que quedaban atrás. "Esas fuerzas soviéticas aisladas serán aniquiladas", se agregó.

GRANDES BATALLAS

En la misma fuente se agregó lo siguiente: "En esta zona de más de 100 kilómetros de profundidad, se están librando grandes batallas en las cuales uno tiene la impresión de que las defensas soviéticas se están derrumbando lenta pero definitivamente". Se sostiene que al parecer los jefes militares rusos ya no consiguen ejercer un comando organizado sobre varias unidades, las que tratan, según parece, de defenderse mediante acciones individuales. También se manifestó que la presión alemana continuaba en forma creciente y que en un futuro cercano se llegaría a una decisión militar de importancia en la zona al este de la línea Stalin.

RUSOS HAN LANZADO TODAS SUS RESERVAS

Conforme ha ido aumentando la amenaza contra Moscú, el comando soviético ha lanzado a ese sector todas sus reservas disponibles de hombres y material de guerra, en su afán de reducir el peligro e impedir que las tropas germanas profundicen la brecha, pero hasta ahora todas esas tentativas no han dado los resultados apetecidos.

La DNB dice que ayer por la tarde tropas de asalto y artillería alemanas que avanzaban por la región de Smolensk, llegaron a un aeródromo soviético al que bombardearon, destruyendo 28 aviones que se encontraban en tierra.

Al sudoeste de Smolensk los tanques alemanes fueron atacados por más de 300 tanques soviéticos al norte de Krasni. La mayor parte de las unidades atacantes, los que ya habían sido localizados por los aviones de reconocimiento, eran de 52 toneladas. Después de una breve lucha, según dice la DNB, los rusos perdieron 210 tanques, en tanto que los restantes fueron obligados a retirarse.

En otro sector del frente, al sudoeste de Smolensk, un batallón de infantería alemana hizo irrupción ayer en las líneas soviéticas, después de una intensa lucha, obligando a retirarse a los rusos, los que antes perdieron a todo el estado mayor divisionario, según la DNB.

LA LUCHA EN EL SECTOR DE KIEV

Las tropas alemanas lograron avanzar aun más en este sector, apoderándose de nuevas posiciones fortificadas.

(PASA A LA PAGINA 6)

LÁMPARAS
TODO ESTILO
CASA GONZALEZ
ESTADO 163
FACILIDADES DE PAGO

NO CEJA LA RESISTENCIA RUSA ANTE LOS INVASORES

Se combate con gran intensidad en Pskov-Porkov, Polotsk-Nevel y Smolensk, con grandes pérdidas para ambos bandos

CONTRAATAQUES

MOSCU, 18 (U. P.). — El comunicado de guerra ruso emitido esta noche por la Oficina de Información del Soviet, dice lo siguiente:

"Durante el día 18 se ha combatido con intensidad en las direcciones de P.kov-Porkhov, Polotsk Nevel y Smolensk. Ambos lados sufren fuertes pérdidas".

"De acuerdo con informaciones más precisas nuestras fuerzas aéreas destruyeron el 17 de julio 31 aviones enemigos".

"Un regimiento de tanques enemigos se abrió paso hacia una carretera y penetró a nuestro territorio. Los tanques fueron seguidos por centenares de camiones enemigos. El comandante de una formación de infantería mecanizada y motorizada permitió a los hitleristas que cruzaran el puente sobre el río, concentrando en una posición favorable, cañones y ametralladoras cuidadosamente disimuladas. Cuando la columna enemiga pasó el puente, fué atacada por retaguardia por gran número de nuestras fuerzas motorizadas y mecanizadas. Los alemanes regresaron apresuradamente. Los camiones que iban adelante se encontraban ya sobre el puente cuando este fué volado derrumbándose sobre el río. Los

(PASA A LA PAGINA 8)

EE. UU. está ayudando a establecer bases aéreas en varios países de América Latina

Roosevelt declaró que esta medida se está aplicando a otros países americanos, además de Brasil

WASHINGTON, 18.— (U. P.)— El Presidente Roosevelt dió a entender en la audiencia a la prensa que Estados Unidos estaba ayudando a establecer bases aéreas en otros países americanos que el Brasil, pero expresamente rehusó nombrar dichos países.

Refiriéndose el reportero a las revelaciones hechas ayer jueves por el general Marshall, que Estados Unidos estaba ayudando para las bases aéreas brasileñas, preguntó si se prestaría análoga ayuda en otras partes y Mr. Roosevelt en respuesta dijo que los aeródromos estaban destinados para la defensa del hemisferio. Al ser interrogado acerca de las localidades se limitó a decir que eran puntos estratégicos.

La reiteración de política de Roosevelt adquirió singnificación, en relación con la conferencia de ayer con el alto comando naval, dando a entender que la reunión puede haber dado oportunidad para emitir órdenes positivas a los hombres encargados de hacer efectiva la política naval de Estados Unidos.

El Presidente puso de relieve la imposibilidad de definir exactamente el significado de "protección contra el ataque o amenaza de ataque"; sin embargo, subrayó que lo anterior decribía la situación actual.

Reveló Mr. Roosevelt que la semana próxima enviaría un mensaje al Congreso relativo a la necesidad de extender el plazo de servicio de los reclutas, con el propósito de impedir la desorganización del ejército.

En la misma entrevista con la prensa dijo el Presidente que Estados Unidos no estaba variando de la política de proteger las rutas marítimas a Islandia y otras bases externas de la defensa contra el ataque o amenaza de ataque.

Dijo que no estaba refiriéndose a detalles de movimientos de tropas. "Yo no creo conveniente que imite a Wheeler", refiriéndose a la revelación de éste sobre envío de tropas norteamericanas a Islandia.

Expresó ue los problemas en juego eran sencillos como el ABC; dijo que Islandia debía estar guarnecid para la defensa hemisférica, por lo cual las líneas de comunicación debían mantenerse expeditas.

Agregó: 1.o, que todas las autoridades militares con el mayor acceso a información sobre las necesidades de la defensa de la nación y del hemisferio consideraban que la ocupación de Islandia por un país hostil sería un serio golpe a la defensa nacional, de modo que las fuerzas norteamericanas entraron allí para impedir lo anterior, y 2.o, que era obligación mantener abiertas las líneas de comunicación, a fin de proteger a la guarnición de Islandia. Añadió que este último factor era igualmente aplicable a Terranova y Bermudas y subrayó que los puestos avanzados debían ser protegidos contra el ataque o amenaza de ataque.

Parte de los 236 cadetes de aviación que se están preparando en la escuela de Kelly Field, en Texas, Estados Unidos. — No lejos de este campo de aviación se halla el de Randolphs Field, en donde se adiestran más de mil futuros pilotos militares. — De acuerdo con los programas de defensa, Estados Unidos está instruyendo 30,000 aviadores por año.

ESTADOS UNIDOS

BELA APRESADO POR UCRANIANOS

NUEVA YORK, 18.— (U. P.).— La radio de Berlín anunció que, según informaciones publicadas por la prensa húngara, Bela Kun, ex Presidente del Gobierno soviético húngaro que estuvo en el poder en 1919, ha caído en manos de los contrarrevolucionarios ucranianos.

Cuatro semanas de incesante combatir no han dado a Hitler ninguna victoria decisiva

(Correspondencia del general Sir Douglas Brownrigg, escrita especialmente para LA NACION)

LONDRES, 18. — (ESPECIAL). — La cuarta semana de hostilidades entre Alemania y Rusia no ha puesto a Hitler a la vista de ninguna victoria decisiva en todo su frente de 2,400 kilómetros, pero en cambio ha visto en este período el mundo el acuerdo formal entre Gran Bretaña y Rusia, por el cual cada uno de los contratantes se compromete a prestar al otro toda la ayuda que le sea posible en su lucha contra la Alemania nazi.

La medida de la ayuda de Gran Bretaña a Rusia es una continua ofensiva aérea contra Alemania y los territorios ocupados por ésta, en tanto que el apoyo de la URSS a los británicos se ha revelado en las enormes pérdidas de hombres y materiales que han infligido a los nazis. A este respecto hay que tomar nota también de los perjuicios que ha causado la fuerza aérea rusa detrás de las líneas alemanas, no obstante que los alemanes pretendían que habían aniquilado totalmente a la aviación rusa en los primeros tramos de la campaña, tal como lo hicieron anteriormente en Polonia el año primero de la guerra. Hay buena razón para creer, por ejemplo, que el puerto rumano de Constanza, en el Mar Negro, ha sido dañado en tal forma que los alemanes se han visto obligados ahora a hacer uso de los puertos búlgaros del referido mar, en especial para los embarques de petróleo a Alemania e Italia, aparte de que el propio petróleo se está haciendo cada día más escaso a consecuencia de los intensos y constantes bombardeos soviéticos en los yacimientos rumanos de Ploesti.

Hitler temió siempre la guerra en dos frentes, y ahora se ve ante una guerra no en dos sino en varios frentes, en dos de los cuáles es en dónde está más ocupado, siendo atacadas sus fuerzas sin piedad de día y de noche en uno, en tanto que en el otro, los aeroplanos que son sus enemigos no dejan pasar día ni noche sin que arrojen cientos de toneladas de bombas sobre los objetivos militares, industriales y económicos de su territorio y del de los países por el Reich ocupados.

La guerra relámpago, como su nombre lo implica, descansa en los éxitos rápidos, obtenidos gracias al uso de toda la fuerza y de toda la ferocidad posibles en las primeras etapas de la lucha, tal como ocurrió en Polonia y luego en Francia. La defensa en profundidades también extremas es el antídoto contra los ataques en profundidades también extremas. El viejo sistema que se creó y usó en la pasada guerra tenía profundidad, pero no la suficiente. Podría comparársele a la construcción de una represa para contener las aguas, dejándolas que se acumularan hasta que cediera su ímpetu. Tal fué precisamente el caso de la Línea Maginot. Pero si las aguas resultan demasiado poderosas, la represa se rompe y nada queda detrás de ella para contenerlas. La defensa moderna se parece más a las piedrecillas y a la arena de las playas; la marea pasa por encima de ellas, cambiando a muchas de ellas si es bastante fuerte, pero que cuando vuelve sobre sí en el movimiento dan nuevamente en su posición primitiva. Esta forma de defensa constituye el sistema defensivo que han puesto en práctica los rusos y que será el sistema defensivo que aplicaremos también nosotros aquí en este país en el caso de que Hitler se avalance contra estas islas en busca de la victoria final. La defensa rusa no es una barrera irrompible; muy lejos de tal cosa. Nada es inexpugnable, pero hay muchas cosas muy cerca de serlo que el precio que se paga por romperlas resulta prohibitivo. Leningrado, Moscú y Kiev, no son inexpugnables, pero puede ser que la toma de cualquiera de ellas cueste un precio tan elevado, que resulte una bancarrota para los nazis.

Los acontecimientos de Siria han sido recibidos con suma alegría, por cuanto han significado el fin de una triste e innecesaria contienda, de la cual sólo se ha sacado en limpio que los soldados franceses demostraron su característica valentía en el mes de lucha que hubo, en tanto que los generales aliados y sus soldados demostraban a su vez su valentía y su habilidad para sortear la difícil situación producida. Este más fué todo un notable hecho de armas. Es conveniente tomar nota de que las negociaciones detalladas se desarrollaron en una atmósfera de gran cordialidad. La ocupacción de Siria por las tropas aliadas es una cuestión de la más alta importancia estratégica. Chipre pasa ahora a ser un importante puesto avanzado en vez de solamente un pasivo en potencia y un camino para llegar al Irak y al Irán (ex Persia), pero obstaculizado para los alemanes a menos que puedan llegar a tener el control del Mar Negro y la dominación de la Caucasia. Turquía no está ya aislada y pronto habrá nuevas bases a disposición pa-

(PASA A LA PAGINA 8)

Rumor de que Hitler ha pedido ayuda al Japón

LONDRES, 18. — (U. P.) — Junto con la opinión de medios autorizados, de que los avances principales de los alemanes contra Rusia "no han podido ser detenidos por completo en parte alguna", ha circulado en esta capital el rumor de que Hitler habría pedido ayuda a Japón en su lucha contra los Soviets.

Esta ayuda nipona, según se dice, consistiría en la invasión, por parte de Japón, de la Siberia Oriental. No ha sido posible confirmar en fuente alguna este rumor; pero los círculos autorizados prestan atención y conceden importancia a todos los acontecimientos del Extremo Oriente. Mientras los medios responsables aparecían convencidos hasta ahora de que en su próxima fase, la acción nipona se limitaría probablemente a establecer bases navales y aéreas en Indo-China, ahora se piensa que si Japón llegara a robustecer su poderío en forma suficiente, podría aceptar la invitación de Hitler y lanzarse pronto al ataque de Rusia.

La urgente petición de ayuda del Fuehrer tendría su origen no solamente en el grado de resistencia que los soviéticos han opuesto a los nazis en todo el frente, sino que especialmente en la acción de las fuerzas aéreas rusas que bombardean sistemática y sostenidamente las comunicaciones del enemigo, desbaratando así el itinerario de sus operaciones.

La Hora Fatal

Para el estreñimiento suena cuando usted toma una Píldora del Dr. Jayne para corregir este molesto y peligroso mal que puede conducir a dolencias peores. Píldoras del Dr. Jayne corrigen la evacuación intestinal, puramente vegetales, inofensivas, son el producto de los grandes laboratorios del Dr. Jayne and Son de los EE. UU. Sobre de 3 píldoras 40 centavos en todo el país.

Base: Coloquíntida, Aloes, masa azul, goma gutta.

SE VIGORIZA LA RESOLUCION DE ESTADOS UNIDOS DE DEFENDER EL HEMISFERIO OCCIDENTAL

(Correspondencia de Otto Jannsen, exclusiva para LA NACION)

WASHINGTON, 18. — (Especial). — Los comentarios hechos en rueda de periodistas hoy, por el Presidente Roosevelt, así como otros acontecimientos de las últimas 24 horas, han revelado la sostenida intensificación de la resolución de Estados Unidos de defender al Hemisferio Occidental, haciendo progresar rápidamente una serie de medidas para poner en vigencia tal política contra todas las contingencias posibles.

La firme reiteración del Presidente, de la resolución de este país de mantener abiertas las comunicaciones con la guarnición norteamericana destacada en Islandia, se ha complementado con la opinión de todas las autoridades militares, que consideran la ocupación de esa isla de vital importancia para la defensa del Hemisferio, ya que su posible ocupación por una nación hostil sería un golpe tanto para la defensa nacional de Estados Unidos como para la defensa del Hemisferio.

La aprobación del Presidente a la inclusión de firmas agentes directas o indirectas del Eje, en una lista negra, ha impresionado a muchos expertos internacionales, como destinada a frustrar el robustecimiento de la Quinta Columna, o de los elementos subversivos del Eje en cualquier parte del Hemisferio; un hecho ampliamente comentado en todos los círculos es que la lista norteamericana es mucho más completa que la británica. Ha evidenciado ésto la intensa observación de las actividades económicas del Eje en todo el continente.

El Presidente Roosevelt en el día de hoy, y el jefe del estado mayor general, Marshall, ayer, revelaron el secreto de la ayuda que se concede a Brasil para la construcción de bases aéreas; el Presidente admitió que existían proyectos similares para otros puntos estratégicos de las Américas, los cuales, sin embargo, no reveló.

La resolución del Presidente de mantener un ejército lo más efectivo posible con reclutas, se considera también, como una significativa contribución a la defensa del Hemisferio, ya que la campaña ruso-alemana ha revelado que la guerra futura debe contemplar, tanto el movimiento de masas de soldados, así como de grupos refinadamente técnicos con un alto grado de adiestramiento.

Todos estos acontecimientos sugieren que Estados Unidos refuerza sus efectivos navales, aéreos y militares en relación con el concepto general de defensa hemisférica.

Simultáneamente, la formación de una lista negra más los proyectos de Estados Unidos de compras al por mayor de materiales para la defensa en los países latinoamericanos, significan que Estados Unidos trata de impedir la infiltración del Eje o su amenaza por las vías económicas.

Mientras tanto, el Gobierno de Estados Unidos pone cuidadosa atención a otras medidas para asegurar a las naciones americanas amigas las disposiciones de la ley de préstamos y arrendamientos, (ayuda a las democracias). El pago por tal equipo será variable, de acuerdo con la urgencia y las circunstancias relativas a la defensa.— OTTO JANNSEN.

Un perfume fresco y persistente

Toda la fragancia natural de la mejor Lavanda Inglesa se encierra en cada frasco de esta Loción Atkinsons, que deleitará a Ud. por su aroma aristocrático y esa sensación de refinada pulcritud que confiere a quien la usa.

Lavanda
ATKINSONS
PERFUMES DE CALIDAD

Escuche a MADELEINE LAURENT en los conciertos ATKINSONS todos los martes, jueves y sábados, a las 21.30 horas, por Radio Sociedad Nacional de Agricultura.

ZEBALLOS, BLANCO Y CIA. LTDA.
ARTEFACTOS SANITARIOS DE CALIDAD

A nuestros favorecedores

Tenemos el agrado de participarles que a fin de proporcionar una mejor atención y comodidad a nuestra distinguida clientela, les comunicamos que, desde el 1.o de Agosto próximo trasladaremos nuestros Almacenes de Venta y Oficina a
TEATINOS N.o 20; 2.o PISO
Teléfonos: 61726 – 64745 – 63080

ZEBALLOS, BLANCO Y CIA. LTDA.
ARTEFACTOS SANITARIOS DE CALIDAD

AVISOS ECONOMICOS CLASIFICADOS

SITIOS

SECTOR PROVIDENCIA-LOS LEONES

$ 60.— el m2. SITIO DE 5.000 m2., A MEDIA cuadra de Av. Apoquindo, puede lotearse. Transferencia pagada. Ossandón.

$ 100.— el m2. SITIOS TOTALMENTE URBANIZADOS, barrio El Golf. 14.60x47 metros. Bandera 168

$ 100.— el m2. BARRIO EL GOLF, SITIO DE 17 por 43 metros, urbanizado. Deuda: 40.000. Ossandón.

$ 110.— el m2. INMEDIATO AL ESTADIO FRANCÉS, sitio de 16x40 metros. Bandera 168.

$ 145.— el m2. CASI ESQUINA AV. APOQUINDO, sitio urbanizado de 17.70x47.60 metros. Ossandón.

$ 150.— el m2. A 2 CUADRAS DE AV. APOQUINDO, sitio esquina, de 900 m2. Bandera 168.

$ 210.— el m2. BARRIO MIGUEL CLARO-BILBAO, sitio esquina de 22x22 metros, cerrado, tiene 3 piezas. Transferencia pagada. Deuda: 15.000. Ossandón.

$ 250.— el m2. PLAZA PEDRO DE VALDIVIA, sitio cerrado, de 12x34 metros. Pavimentación pagada. Bandera 168.

$ 50.000.—INMEDIATO A BILBAO Y MIGUEL CLARO, sitio de 12x23 metros, cerrado, vereda sur, tiene 3 piezas. Transferencia pagada. Ossandón.

$ 55.000.—AV. VILLASECA, ESQUINA, SITIO DE 17.80x20 metros. Pavimentación pagada. Transferencia pagada. Bandera 168.

$ 70.000.—ENTRE COSTANERA Y PROVIDENCIA, sitio de 9.60x25 metros. Ossandón.

$ 70.000.—ENTRE VERGEL Y COUSIÑO, SITIO DE 16.20x39 metros. Deuda: 7.000. Bandera 168.

$ 70.000.—A CUADRAS DE AV. APOQUINDO, sitio esquina de 20x30 metros, urbanizado. Ossandón

$ 75.000.—ENTRE MANUEL MONTT y ANTONIO Varas, sitio cerrado de 17.50x25.50 metros. Bandera 168.

$ 100.000.—AV. BILBAO, SITIO CERRADO, 19 por 26.20 metros. Transferencia pagada. Deuda: 35.000 Ossandón.

$ 100.000.—A 40 METROS DE AV. PEDRO DE VALDIVIA, vereda del sol, sitio de 15x38 metros. Completamente urbanizado. Bandera 168.

$ 110.000.— ENTRE PROVIDENCIA Y COSTANERA, sitio de 13.50x25 metros, urbanizado. Ossandón.

$ 110.000.— AV. LOS LEONES, SITIO URBANIZADO de 18.20x31 metros. Transferencia pagada. Bandera 168.

$ 110.000.—AV. TOBALABA, SITIO ESQUINA, DE 20x40 metros. Puede venderse en 2, de 20x20 metros. Ossandón.

$ 120.000.— AV. LOTA, ESQUINA, SITIO DE 16 por 33 metros. Bandera 168.

$ 130.000.—AV. APOQUINDO, SITIO DE 16.50x52.80 metros. Ossandón.

$ 132.000.—AV. PROVIDENCIA, SITIO DE 13.50 por 36.10 metros, totalmente plantado. Bandera 168.

$ 149.000.—LADO AV. APOQUINDO, VEREDA PONIENTE, sitio de 19.50x37 metros. Ossandón.

$ 149.000.—AV. APOQUINDO, ESQUINA, INMEDIATO a Tranvías, sitio de 18.70x28 metros. Bandera 168.

$ 180.000.—AV. PEDRO DE VALDIVIA, LA MEJOR ubicación, sitio urbanizado, de 13.50x26.50 metros. Facilidades de pago. Ossandón.

SECTOR ÑUÑOA

$ 65.— el m2. SITIO DE 6.600 METROS, CON frente a 2 calles, entre Bolívar e Irarrázaval, antes de la Plaza de Ñuñoa. Ossandón.

$ 50.— el m2. SITIO DE 30x40 METROS, INMEDIATO a Av. Ossa y Bolívar. Bandera 168.

$ 80.— el m2. AV. JOSE D. CAÑAS, SITIO DE 30 por 100 metros, cerrado, plantaciones frutales y parrón. Ossandón.

$ 100.— el m2. INMEDIATO AL ESTADIO NACIONAL, sitio urbanizado, de 16x39 metros. Urbanizado. Bandera 168.

$ 100.— el m2. INMEDIATO A PEDRO DE VALDIVIA y Bolívar, sitio de 16x40 metros, urbanizado. Ossandón.

$ 125.— el m2. ENTRE SUCRE Y CORTES, INMEDIATO a Pedro de Valdivia, sitio de 14.50x27.50 metros, cerrado. Bandera 168.

$ 150.— el m2. ENTRE PEDRO DE VALDIVIA y Antonio Varas, sitio cerrado, de 18x21 metros. Ossandón.

$ 17.000.—INMEDIATO A AV. BOLIVAR, SITIO DE 17x23.60 metros. Ossandón.

$ 21.000.—CALLE GOROSTIAGA, SITIO DE 16.30 por 25.70 metros. Bandera 168.

$ 28.000.— AV. LYNCH, SITIO CERRADO y PLANTADO. 16.80x75 metros. Ossandón.

$ 29.000.—LADO AV. LARRAIN, SITIO URBANIZADO, de 18x30 metros. Bandera 168.

$ 33.000.—LADO AV. LARRAIN, SITIO DE 16x35 metros, cerrado, plantado y urbanizado. Ossandón.

$ 33.000.— A 2 CUADRAS DE LA PLAZA EGAÑA sitio de 15x42 metros, urbanizado. Bandera 168.

36.000.—A 2 CUADRAS DE AV. OSSA, DE 15x36 metros. Tiene dos piezas. Totalmente plantado. Ossandón.

$ 37.500.— AV. SEPTIEMBRE, SITIO ERIAZO, DE 25x60 metros. Bandera 168.

$ 37.500.—LADO AV. LARRAIN, SITIO URBANIZADO, cerrado y plantado, 15x40 metros. Ossandón.

SECTOR CENTRAL

$ 380.— el m2. CASI ESQUINA LIRA, PROXIMO a Delicias, sitio de 22.40x42 metros. Tiene dos casas. Ossandón.

$ 700.— el m2. EN PLENO BARRIO CIVICO, SITIO de 13.80x52 metros, con casa y 2 locales. Deuda: 27.000. Bandera 168.

$ 1.200.— el m2. ENTRE MERCED Y MONJITAS sitio de 16.50x29 metros. Ossandón.

$ 30.000.—LADO AV. PORTALES, SITIO DE 13 por 10.50 metros. Bandera 168.

$ 75.000.— INMEDIATO A CARMEN Y 10 DE JULIO, sitio esquina, de 12.80x23 metros. Ossandón.

$ 80.000.—AV. REPUBLICA, SITIO DE 13.50x20 metros, con casa antigua. Bandera 168.

85.000.—A UNA CUADRA DE VICUÑA MACKENNA cerca Plaza Baquedano, en linda ubicación, sitio esquina, de 12.30x12.40 metros. Ossandón.

BARRIO GRAN AVENIDA

$ 12.— m2. A 4 CUADRAS DEL PARADERO 25, sitio de 55x190 metros, cerrado, con malla de alambre, plantado. Deuda: 27.000. Bandera 168.

$ 28.— m2. A. CUADRA Y MEDIA DEL PARADERO 13, sitio de 16.75x59.50 metros. Ossandón.

$ 30.— m2. A 75 METROS DEL PARADERO 28, sitio de 50x50 metros, cerrado con malla de alambre, pavimentación pagada. Puede lotearse. Deuda: $ 12.500. Bandera 168.

CARLOS OSSANDON. - Bandera 168

ACERO
OCHAVADO-CUADRADO
REDONDO PARA MINAS
PRECIOS BAJOS
S. SACK
San PABLO 1179
MORANDE 817

INDICE DE AVISOS ECONOMICOS CLASIFICADOS

1.— Alhajas, monedas y antigüedades.
2.— Automóviles, camiones y vehículos.
3.— Neumáticos, accesorios y garages.
4.— Arriendos buscados.
5.— Arriendos ofrecidos.
— Casas, chalets.
— Departamentos y piezas.
— Locales, oficinas.
6.— Abarrotes, comestibles, frutos del país.
7.— Arboles y plantas.
8.— Armas, caza y pesca.
9.— Artículos de escritorio, librería e imprenta.
10.— Aves y animales.
11.— Belleza y peluquería.
12.— Compras y ventas varias.
13.— Deportes, turismo y veraneo.
14.— Diversos.
15.— Educación.
16.— Fotografía, cine y útiles científicos.
17.— Ocupaciones buscadas.
— Empleados.
— Profesionales.
— Operarios.
— Domésticos.
18.— Ocupaciones ofrecidas.
— Empleados.
— Profesionales.
— Operarios.
— Domésticos.
19.— Residencias, hoteles, restaurantes.
20.— Materiales de construcción.
21.— Metales y minerales.
22.— Motores, maquinarias y artículos eléctricos.
23.— Máquinas de escribir y coser.
24.— Muebles, menajes y artículos sanitarios.
25.— Modas e interés para el hogar.
26.— Mudanzas y transportes.
27.— Negocios e instalaciones. Compra y venta.
28.— Objetos y animales perdidos.
29.— Personas buscadas.
30.— Préstamos, acciones y bonos.
31.— Productos medicinales.
32.— Propiedades compran.
— Casas, chalets.
— Quintas y sitios.
— Parcelas, chacras y fundos.
33.— Propiedades venden.
34.— Propuestas públicas y particulares.
35.— Radios e instrumentos de música.
36.— Remates voluntarios.
37.— Notificaciones y citaciones.
38.— Sastrería e indumentarias.
39.— Talleres y composturas.
40.— Judiciales.

AGENCIAS DE "LA NACION"

Para la recepción de Avisos Económicos

SAN DIEGO 1181
Teléfono 76039
CIGARRERIA "EL RECORD"

"FERIA" MATADERO N.o 42

PORTAL EDWARDS 2748
CIGARRERIA

SAN PABLO 3258
PELUQUERIA

MAPOCHO 2674
PELUQUERIA

PROVIDENCIA 1340
PASTELERIA CHILE

IRARRAZAVAL 2897
frente Teatro HOLLYWOOD

MAULE 1906

RECOLETA 794
PELUQUERIA PARIS

DOMINICA 835
LAVANDERIA

INDEPENDENCIA 319
LAVANDERIA HIGIENICA

HUMBERTO MUÑOZ
SAN PABLO 1515
ALMACEN DE MUSICA

31 julio.

1.–Alhajas, monedas y antigüedades Fantasías

¡¡¡NOVIOS!!! PARA ARGOLLAS Fábrica Sostín. Nueva York 66. 7 Agsto.

BOLETOS, JOYAS, BRILLANTES oro, compramos, superamos cualquier oferta. Huérfanos 1121. 2 Agos

ORO, JOYAS, BRILLANTES, PLATINO, plata, monedas antiguas compramos, superando cualquier oferta. Bandera 72. 4 agt.

¡¡CASA REAL!! ORO, JOYAS, brillantes, fantasías, compraventa, composturas. Transformaciones. Compañía 1025 frente Teatro Real. Fono 65853. 3 Agos

NOVIOS: ARGOLLAS ORO 14 Y 18 kilates macizas, grabadas, desde $ 96 par. San Diego 780. Relojería Sportman. 31 jul.

COMPRO URGENTE BRILLANTES, joyas, oro, platino. Precios insuperables. Kardonsky. Estado 384. 31 jul.

COMPRAMOS JOYAS, BOLETOS empeño, platería. "Casa Edizmor". San Antonio 323. 1.o Agto.

BOLETOS, AGENCIA DE joyas, compro, pagando altos precios. Av. Bernardo O'Higgins 1017. 31 jul.

COMPRAMOS JOYAS DE valor, pagamos los mejores precios. Estado 370. 24 Jul.

IMPORTADORA DE RELOJES liquida. — Huérfanos 1087. 24 Jul.

BOLETOS JOYAS, BRILLANTES oro, compro, supero cualquier oferta. Nueva York 25, costado Club Unión. 30 Jul

BRILLANTES, ORO, PLATINO, boletos agencia, compro. Huérfanos 1151. Teléfono 89830. 21 Jul.

2.– Automóviles, camiones y vehículos.

CONTRA REUMATISMO: OBLEAS Chinas Li-Wu-Pat. 6 Agos.

¡¡STUDEBAKER PRESIDENTE!!, véndese. Madrid 944. 20 Jul.

ENSEÑO MANEJAR Y MECANICA automóviles. Luis Miranda, profesor autorizado. Almirante Barroso 762. 4 agt.

LUIS PULGAR, REPARACIONES fabricación bicicletas de pista. Unión Americana 265. 24 Jul

MANDE HACER CARROCERIAS de carga, microbuses, al garage Juan Moya especialidad desaboIladuras de coches. Inés de Aguilera 1053. Plaza Almagro. 8 Agos

CASA MADRID; OFRECE CARPAS para camiones, carpas para campaña y cortinas de sombra a precios sin competencia. San Pablo 2260. Fono 82893.

VENDO CAMIONES FORD y CHEvrolet del 29 y 30, en buen estado. Julio Bañados 124. 27 jul.

3.– Neumáticos, accesorios y garages.

NEUMATICOS 32x6 34x7 DE OCAsión. Londres 11. 21 Jul

S. SACK
FIERRO
SAN PABLO 1179
MORANDE 817

ACCESORIOS, REPUESTOS PARA bicicletas especialmente para comerciantes. Mueblería "La Santiago". Agustinas 847. 20 jul.

¡¡¡VULCANIZAMOS!!! NEUMATICOS, embobinamos dinamos, cargamos baterías desde 5 pesos. Casa Goyeneche. Avenida Matta 1135. 24 julio

VULCANIZACION ELECTRICA Good Year. B. O'Higgins 1905. 26 Julio

SERVICIO BATERIAS EDISON Sarmiento Hnos. Delicias 2192. 26 Julio

COMPRO NEUMATICOS USADOS Voy domicilio, fono 60715. 10 de Julio 1340. 24 Jul

5.– Arriendos ofrecidos.

ARRENDAMOS PROPIEDADES Caja Propietarios. Santo Domingo 1249. 15 Mar 42

ADMINISTRAMOS PROPIEDADES Caja Propietarios. Santo Domingo 1249. 15 Mzo. 42

CASA DE FAMILIA, ARRIENDA dos lindas piezas con pensión a personas honorables, precios módicos. Teléfono 89334, Alameda 1529. 26 Jul

¡¡¡ARRIENDANSE LOCALES!!! Industriales; Madrid 944. 10 agosto.

ARRIENDO EN PLENO CENTRO piezas, Galería Alessandri 26 A. 2.o piso c| 8. 20 Jul.

SE ARRIENDA PIEZA A LA CALLE con pensión, en Dominica 162 A. 21 Jul.

6.–Abarrotes, comestibles, frutos del país.

"NO PIDA PURGANTE, PIDA Purgantil". 24 Jul.

POROTOS BAYOS CRISTAL, SEleccionados para semilla (sin hilo), otras clases, leñas, carbones. Fono 94375. 20 Jul

VENDO 500 SACOS CARBON Quillay primera, por partidas $ 0.70 el kilo. Gálvez 1119. 20 Jul.

7.– Arboles y plantas

ARBOLES FRUTALES EN GENERAL. Especialidad paltos, variaclases. Depósito, ventas, San Pablo 1038. Criadero "El Progreso", La Cruz. 23 Jul

SEMILLERIA VALENZUELA OFRECE semillas en general, almácigos, flores y hortaliza. Papas flores. Despachamos provincia contra reembolso. Mercado Central.

NARANJOS, LIMONEROS, OLIvos, Paltos, Duraznos, Cerezos, Perales, Eucaliptus, Macrocarpas. Surtido en frutales y forestales a la vista ofrece: Jardín y Criadero Linderos. Bandera 890. 20 jul.

ARBOLES FRUTALES A LA VISta, ofrece Criadero Corrial, en el local de ventas: Alameda esquina Arturo Prat. Vivero lado Estación Renca. 14 Agos

CRIADERO "SANTA MARTA" San Diego 2299, tiene para entrega inmediata eucaliptos, cipreses, macrocarpas, especiales para cercos; pino insignis para bosques y toda clase frutales. 14 Agos

GRAN DEPOSITO DE ARBOLES frutales, forestales, plantas para jardines, 20.000 eucaliptos. 20.000 parras. Gran Avenida 4830. 20 Jul

PLANTAS FRUTALES, FORESTALES y para jardines, gran surtido. Criadero "Santa Teresita". Avenida Pedro de Valdivia 020. 20 Jul

FRESON COLORADO GRANDE, plantas sanas, vigorosas, del frutillar Miraflores, Malloco, ofrece. Teléfono 45214. Román Díaz 854. 20 Jul.

SEMILLERIA VALENZUELA OFRECE semillas en general, almácigos flores y hortaliza. Papas flores. Despachamos provincia contra reembolso. Mercado Central. 2 Agt.

CRIADERO SEMILLAS DEL PAIS, Fábrica de maceteros, semillas hortaliza, jardín, en toda estación del año. Especialidad en habas, plantas, crisantemos en tierra, fresón frutilla, alcachofas, espárragos. Surtido papas nardo. Mercado Central. Rosa Suazo. 2 Agt.

CRIADERO VATEL, ARBOLES frutales, especialidad naranjos y limoneros. Dirección postal, Buin. Maipo, 30 mil olivos injertados, patrón semilla. Sevillano. Liguria y Empeltre. Precios sin competencia. Depósito y ventas: Irarrázaval 2569 casi esquina Pedro de Valdivia. 20 Jul.

Artículos para el Campo.

MANTAS CASTILLA, PONCHOS lana, ternos, abrigos, pantalones, todo de ocasión, "Los dos Caballos Blancos". B. O'Higgins 3261.

9.–Artículos de escritorio librería e

PLUMAS FUENTE, LAPICES, encendedores arreglo. Galería Alessandri 30. 30 Jul

10.–Aves y nimales

CANARIOS CANTORES, CATAS australianas. Independencia 1581. 24 Jul.

HUGO HOLLE y CIA. LTDA. LA casa especializada en máquinas y artículos para la avicultura. Huérfanos 1223. Teléfono 68722. 31 jul.

CATITAS AUSTRALIANAS, DESde diez pesos, líquido. San Diego 674. 19 Jul.

12.–Compraventa

COMPRA-VENTA SACOS VACIOS, Exposición 300. 27 Jul.

COMPRAVENTA SACOS VAcios. Exposición 258. Fono 90905. 30 Julio.

COMPRAMOS DENTADURAS, dientes sueltos, usados. Bandera 72. 4 agt.

VENDO COCHE-CUNA EN PERfecto estado. Dardignac 527. 19 jul.

ESCOBAS LIQUIDO. TELEFONO 50625.

VENDO DE OCASION CALIFONT a gas, automático, nuevo, con ducha. Tristán Cornejo 1094, Población Chacabuco, por Independencia.

COMPRAMOS MARMOL. MORANdé 782. Teléfono 62696. 26 jul.

14.–Diversos.

ASTROLOGIA, CIENCIA ANTIquísima, deniega imanes. Puros, sahumerios, toda diablura. ¡Predice porvenir exacto, indicando forma mejorarlo! ¡Horóscopo, astrológico carreras! Belahurr. Eleuterio Ramírez 1384.

NO SE DESESPERE, LE GARANtizo que todos sus sufrimientos morales, económicos, sentimentales, tienen fácil solución. Consulte su caso con el iniciado en Ciencias Ocultas Jirogarace. Mentalismo, quirología, cartomancia, sahumerios, puros imanados etc. Trabajos en cadena con los centros mentales de Madrás y California. Atiende: Avda Matta 43 B. 20 Jul

UNICA VIDENTE ARABE, PIEdras imanes. San Diego 259, departamento 4. 19 Jul

15–Educación.

ACREDITADO INSTITUTO TECnico, Sto. Domingo 1307, dactilografía tacto, rapidísimo, cursos completos comercio, telegrafía modas, sombreros, peinados, permanentes, manicure. Enseñanza garantida.

HUMANIDADES, PREPARATOrias, Bachilleratos, Idiomas, Taquigrafía, Contabilidad, Dactilografía, Corte y Confección, Sombreros, Zapateo, Danzas, Gimnasia, Dibujo, Pinturas, Arte Decorativo, Primeros Auxilios, Equitación, Profesorado eficiente, bajo prestigio Asoc. Cristiana Femenina, Mac-Iver 18. Fono 84391. 24 jul.

S. SACK
FIERRO NACIONAL
REDONDO-CUADRADO-PLANO
SECCION ESPECIAL
Sn PABLO 1179
MORANDE 817

¡¡¡TRIUNFE UD.!!! ESCUELAS chilenas Politécnicas "Díaz-Gascogne". Cooperadora del Estado. Mecánica dental. Enfermera dentística. (Especial, decente, lucrativo.) Comercio completo; (especialmente señoritas atrasadas). Modas; corte moderno, confección (excelente sistema práctico elegantísimo, facilísimo). Sombreros artísticos. Peinados modernos (diversos). Manicure, Belleza, etc. Rápido, garantido. Internado Femenino, 28 años éxitos. ¡Apresúrese! Grandes facilidades. Unicamente: Santo Domingo 670. 15 Agos.

ABIERTA EN UNIVERSIDAD Católica inscripciones nuevos cursos breves Contabilidad, Taquigrafía, Dactilografía, Aritmética, Redacción e Inglés, que comenzarán, matrículas limitadas Lunes 28 julio: Atiéndese únicamente Avenida O'Higgins 340 (bajos), 10-12 y 5-8 P. M. Teléfonos 74802 o 30177. 31 Jul

CONTRA RESFRIOS: OBLEAS Chinas Li-Wu-Pat. 6 Agos

ACADEMIA CORTE CONFECCION sombreros, manicure, juguetería, flores. Ahumada 358. 22 Julio

CURSOS RAPIDOS TAQUIGRAfía, redacción, contabilidad, dactilografía. Instituto Comercial. Ahumada 358. 19 Jul.

DIPLOMESE CORTE CONfección sombreros, taquigrafía, dactilografía tacto, también cursos nocturnos. Acreditado Instituto Profesional. Catedral 1257. 26 Jul.

ESCUELA PROFESIONAL FRANCESA N.o 1 "SUZANNE ROUSSET". Agustinas 879. Unica acreditada antigua escuela fundada 1927. Cooperadora de la función educacional. Diploma autorizado. Enseñanza rápida garantizada. Corte, costura, sombrero, comercio, peluquería. Informe. 5 Agos

ESCUELA PROFESIONAL FRANCESA N.o 2, "SUZANNE ROUSSET". Antiguo establecimiento fundado 1927. Enseñanza garantida. Diploma autorizado. Corte, costura, sastrería, sombreros, flores, comercio, labores, peluquería. Cursos por correspondencia. Internado serio. Informes: Catedral 3151. 5 Agos

EMPIEZAN CURSOS RAPIDOS: contabilidad, taquigrafía, redacción, ortografía, escritura máquina. Solicite prospectos. Instituto de Contabilidad. Santo Domigo 1030, (Cerca Puente). 28 Jul

ACREDITADO INSTITUTO TECnico, Sto. Domingo 1307, dactilografía tacto rapidísimo, cursos completos comercio, telegrafía modas, sombreros, peinados, permanentes, manicure. Enseñanza garantida. 2 Agt.

16.–Fotografía, cine y útiles científicos.

REVELADOS, COPIAS ESPECIAlidad en ampliaciones, entregamos todo trabajo en seis horas. Casa Hans Frey. Huérfanos 1055. Local 1073. 31 jul.

COMPRO MAQUINAS, LENTES gemelos prismáticos y telescopios. San Diego 1438. "Sombrerería". 21 jul.

17.–Ocupaciones buscadas.

"LA CENTRAL". OFRECE SERvidumbre lista. Galería Alessandri 237 E. Teléfono 30621. 29 Julio

SE OFRECE CHOFER PARA CAmión o particular, casado; ella cualquier trabajo, sin pretensiones de sueldo. H. Valdebenito, Correo 4, Santiago. 21 jul.

JOVEN SOLTERO SE OFRECE cuidar quinta o cualquier otro trabajo, entendido en agricultura y floricultura, prefiérese fuera Santiago. Dirigirse por carta a Luis U. P., Aconcagua 1425. 22 Jul.

18.–Ocupaciones ofrecidas.

NECESITAMOS CORTADOR DE suela máquina de golpe. Gálvez 1043. 19 Jul

PREPARADORA Y APRENDIZA sombreros señora. Necesítanse. Santo Domingo 916 (Plazuela). 19. Jul.

NIÑERA SE NECESITA, CON BUEnas recomendaciones. Tratar: José Manuel Infante 1036, esq. de Bilbao. 19 Jul

NECESITO PELUQUERO CON herramientas Santiago 1121. 20 Jul.

"NO PIDA PURGANTE, PIDA Purgantil". 24 Jul

NIÑA PARA SERVIR A LAS MEsas, Unión Americana 19. Cuarto Azul. 23 Julio

FABRICA ROPA HECHA, NECEsita maestros, maestras, ayudantes y aplanchadoras en vestones civil y militar, pagamos los mejores salarios. Fermín Vivaceta 2290.

NECESITO SEÑORITA PELUQUEra. Copiapó 1003. 19 jul

SE NECESITA ARMADORA DE Camisas. Puente 601. 21 Jul.

19.–Residenciales, hoteles, restaurantes.

REGIAS HABITACIONES A LA CAlle, excelente comida. Gorbea 1750.

PIEZAS CON PENSION, EJERCIto 770. 22 Jul

20.–Materiales de construcción

TECHOS: FABRICA CANALIZAción ofrece: Fierro galvanizado, negro y techo económico. Maturana 551. 9 agosto

¡¡¡NUEVA DEMOLICION!!! ZINC, tablas, roble, chimenea mármol, puertas, ventanas, etc. Vergara 352. 24 Jul.

3 TONELADAS ACERO, FIERRO surtido, rejas, puertas, bastidores, tablas piso, cielo, puertas bóveda, etc. San Diego 1671. Fono 51000.

VIGAS ALAMO PINO, FIERROS, maderas, roble, tablas piso cielo, puertas, galerías, cañerías agua. Gran variedad materiales construcción. Antonio Panadero, Carlos Walker 70. Fono 69146.

¡¡¡FIERRO LISO!!!, GALVANIZAdo negro, Barraca fierro, Chacabuco 11. Frente Fábrica "Mérida". 9 agt.

¡¡¡FIERRO TECHO!!! 6-7-8-9-10 pies. Barraca, Chacabuco N.o 11, Frente fábrica "Mérida". 9 agt.

ALAMBRE
CAÑERIA
METAL DESPLEGADO
S. SACK
San. PABLO 1179
MORANDE 817

¡¡¡GRAN DEMOLICION NUEVA! Cinc techo, mármol, puertas, ventanas, galerías, rejas, tablas cielo etc. Catedral 2098. 31 jul

¡¡DEMOLICION!! LIQUIDA Zinc, tablas piso nuevas, roble, puertas, galerías, pino, cañerías etc. Avenida Bustamante 772. Teléfono ...

¡¡¡OCASION VENDO!!! FIERRO techo, puertas, ventanas, paras, galerías, nuevas, maderas roble, álamo, ... San Diego 743.

CONTRA DOLOR DE CABEZA Obleas Chinas Li-Wu-Pat. 6 Agos

FIERRO ACANALADO GALVAnizado. Morandé 817. 31 jul

FIERRO REDONDO CONSTRUCción Sack. 31 jul

FIERRO GALVANIZADO ... San Pablo 1179. 31 jul

PINTURA PASTA SACK. 31 jul

CEMENTO MELON SACK. 31 jul

ZUNCHOS LISOS, AMPOLLADOS Sack. 31 jul

S. SACK BARRACA FIErro, San Pablo 1179, Morandé 817. Precios bajos. 31 Jul.

PARA FIERRO, SACK. 31 jul

TONIFIQUESE CON "STHENIA" Gen. GALASSO". 31 jul

GRANDES EXISTENCIAS A bajos precios ofrecen "Almacenes Materiales para Construcción" Santo Domingo 1135. Teléfono 80323. 27 Jul

PAPELES LISOS $ 1.30 ROLLO floreados $ 2.30. Papelería Nacional, A. Prat 189. 28 jul

GRANDES EXISTENCIAS A bajos precios ofrecen "Almacenes Materiales para Construcción" Santo Domingo 1135. Teléfono 80323. 27 Jul

ARTICULOS ELECTRICOS, precios bajos. Marcel. San Pablo ... 15 ...

PAPELES PINTADOS Liquidación permanente. Nueva York 29. 5 Agosto

¡¡¡DE DEMOLICIONES!!! ... rro construcción, vigas doble T, rieles, pino oregón, puertas, ventanas, tragaluces, tablas piso, cielo, cañerías, canalletes, ... gradas mármol y granito, ... materiales. Precios ocasión. San Diego 1260.

1.er JUZGADO CIVIL. — Quiebra Soto y Cía.—Notifícase ... don Miguel Chavez, en calidad de único acreedor, desistióse de la quiebra.—El secretario. 21 ...

¡ RODRIGONES! 1.20 "LA MONtaña". Vicuña Mackenna 1... Teléfono 50232. 21 ...

CIELO DE YESO EN PLANCHAS $ 7 el m2., cornisas, ... San Luis de Francia 1650, esq. Maule y Ñuble. 16 Ag...

21.–Metales y minerales.

COMPRO FIERRO DULCE, VIEJO pago mejores precios. Avda. ... zuriz 3004. ...

22.–Motores, maquinarias y artículos eléctricos.

¡¡MOTORES ELECTRICOS!! OCAsión. Mariano Rodríguez, San Diego 997. 22 ...

¡¡¡D. K. W. MOTOR!!! BENCINA véndese. Madrid 944. 3 Ag...

HUGO HOLLE Y CIA. LTDA. LA casa especializada en máquinas y artículos para la avicultura. Huérfanos 1223. Teléfono 68722. 31 Jul.

TRANSMISIONES, EJES, DEScansos, consolas, machones, poleas de acero "American", chavetas, uniones y pastas para correas. Ofrece Kupfer Hnos. S. A. 25 Julio

VENTA TODA CLASE DE MAQUInaria agrícola, tractores, trilladores, arados de discos Racha. Blanco Encalada 1865. 15 Ag...

CAJAS DE FONDO COMPRO, compreias directamente a su fabricante. Grandes facilidades pago. Conferencia 352. 20 ...

COMPRAMOS Y VENDEMOS TOda clase materiales y maquinarias industriales. Ferregiobe. Casilla 5552, no 90527. 17 Ag...

¡¡PRENSAS EXCENTRICAS surtidas. Madrid 944.

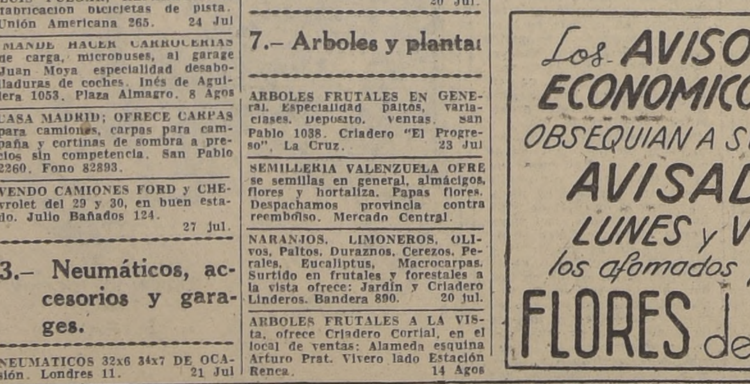

GUIA PROFESIONAL

ABOGADOS

LISANDRO SANTELICES E.
Traladó estudio Morandé 291, Tercer piso, Oficina 30. Teléfono 80725.
25 julio.

MULLER RIVERA Hnos.
Morandé 291. — Oficina 21
Nulidades matrimonios, posesiones efectivas, asuntos familias. Atención gratuita 3—4.
31 Julio

MEDICOS

ZAPPE.
Ojos, oídos, nariz, garganta, 10-12, 6-8.
Londres 43.— Fono 84830
16 agosto.

DOCTORA BEHM
Ahumada 47.
5 Agosto

Dr. GORGEWSKY
Rayos X.
Estómago — Hígado.
Broncopulmonares, Diabetes.
Consultas de 2 - 5
Almirante Barroso 57.
20 Julio.

DOCTOR CASTAÑON.
Exclusivamente pulmón.
Consultas: 6 _ 7.
Agustinas 1269, edificio LA NACION, 4.o piso.
Teléfono 82222 - 45457.

WAUGH ROJAS.
Cirugía.
Impotencia sexual.
Várices, hemorroides.
Moneda 1541. — Fono 82149.
8 agosto.

DR. VEGA MACHER
Exclusivamente pulmón tisiología — Rayos X
Pedir hora. Teléfono 65090
Avenida Vicuña Mackenna 371.
6 Agosto

HERNANI PARODI.
Piel — Sífilis — Venéreas.
Arturo Prat 177.
7 agosto.

DOCTOR SANTANDER
Estómago, hígado e intestinos.
Rayos X. — Bandera 780.—
2 1|2 - 4. 24 Jul.

BEDOYA HUNSDOELFER
Enfermedades sangre, gonorrea.
Venéreas. Rayos para piel.
Moneda 1683.
10 Agosto

INSTITUTO MONTERO
Alonso Ovalle 1114, Teléfono 63164. Asma, Diabetes, Reumatismo, Rayos X, Electroterapia (sistema Saavedra). 3 Agos

Dr. PABLO RAFFO SIVORI
Medicina interna
Sotomayor 31
Pedir hora
Teléfono 93335.
31 Julio

RAIMUNDO RATINOFF
Broncopulmonares - Rayos X.
Asma Corazón.
Manuel Rodríguez 764.
Teléfono 84630.
31 julio

Dra. LUISA PACHECO DE AVILES.
Médico-Cirujano.
Señoras y Niños. Tratamientos.
Esterilidad femenina.
Consultas de 2 a 4.
Nataniel 475. — Fono: 86762.

DR. LOIS .
Catedral 1487.
Urinarias: de 2 a 4.
Fono: 64364.
7 agosto.

DOCTOR CONCHA VERA
Enfermedades señoras
Castro 253
25 Jul.

DOCTOR DIMINSTEIN
Exclusivamente enfermedades señoras. Partos, Rayos X.
Diatermia
Ahumada 47
31 Julio

PROFESOR STUTZIN
Ex Director Hospital Berlín.
Riñón, vejiga, urinarias, perturbaciones psicofísicas, glandulares. impotencia. (Sexología).
Fono: 61473. San Martín 40
7 agosto

FAIVOVICH
Corazón, pulmón, estómago.
Rayos X.
Nataniel 426.— Teléfono 63975.
7 agosto.

DENTISTAS

Dr. HECTOR PACHECO P.
Extracciones difíciles, puentes, placas modernas.
De 3 a 7, edificio LA NACION.
Agustinas 1269. — Teléfonos: 82222 — 47506.

Dr. ARMANDO RODRIGUEZ R
Cirujano-Dentista
9 — 12; 3 - 6.30
Andrés Bello 976
Placas completas, sin paladar.
Succión neumática
31 Julio

MECANICOS DENTALES

DENTADURAS.
Placas, composturas, dos horas.
Precios módicos. Barahona.
San Francisco 120.
7 agosto.

DENTADURAS, PLACAS, COMposturas.
2 horas, puede esperarlas
Nueva York 17.
9 Ag.

MATRONAS

AMELIA MATUS
Tratamientos especiales.
Avenida España 441.
Fono: 94104.
6 agosto.

SEÑORA MORAL
Embarazo toda época
Tratamientos casos urgentes
Manuel Montt 2357, entre República y Avenida España
7 Agost.

MERCEDES DARRIGRANDI
Estudios extranjeros.
Tratamientos indoloros.
Ultimos adelantos.
Metódos rejuvenecer.
Monjitas 335. — Teléfono 66844.
23 julio.

BLANCA PINEDA.
Recibe pensionistas.
Consultas gratis.
San Dieo 267.
2 Agt.

BLANCA FISHER
Av. España 60.
Teléfono 92788.
6 Agosto

SEÑORA PHERINI.
Atiende enfermas provincias.
Cochrane 95.
23 julio.

VETERINARIOS

CLINICA VETERINARIA.
Americana.
Hospital, perros y gatos.
Providencia 265. Fono 45224.
Consulta permanente.
31 julio.

LA NACION

Santiago de Chile, sábado 19 de julio de 1941.

HORACIO HEVIA LABBE
Presidente.

Domingo Melfi D. — Director.
Eleodoro E. Guzmán F. — Gerente.

PARTIDO ACEFALO

La renuncia formulada por el señor Guillermo Labarca, recientemente elegido presidente del Partido Radical, pone de relieve, una vez más, la honda crisis por que atraviesa esta entidad partidista, y cuyos reflejos ya se han hecho sentir, dolorosamente, en la marcha política del país.

Durante largo tiempo la directiva del radicalismo se ha dedicado a destrozar a los hombres que ha elevado a su presidencia, manejando como guillotina la desorientación de conceptos, los rumbos encontrados de diversos grupos, y actitudes incongruentes, entre sí. Por eso ahora busca, sin encontrarlo, a un presidente, vale decir, a una nueva víctima dispuesta a inmolarse en aras del desconcierto creado por la propia directiva.

Y esto ocurre, precisamente, cuando el partido ha alcanzado su punto máximo de poderío, cuando el cuerpo electoral le confía la misión de encabezar las fuerzas políticas de gobierno, con 44 diputados, 13 senadores y la mayoría de las direcciones de los servicios públicos y semifiscales. Cuando ha llegado a tener 6 Ministros de Estado, que la propia Junta se encargó también de derribar.

Con razón apunta el señor Labarca en su renuncia: "Hoy por hoy, la actuación del Partido Radical no puede depender de la voluntad de un hombre". Y no puede depender—añadiríamos nosotros—porque sigue actuando la palanca impulsora de la incesante rotativa presidencial dentro del Partido, constituida por la falta absoluta de línea, de doctrina, de propósitos y de procedimientos.

Los unos desean colaborar con desinterés y elevación a la obra gubernativa del Excmo. señor Aguirre Cerda, que es el más alto personero del radicalismo en el poder; los otros pretenden crear estorbos a esa tarea salvadora. Hay quienes se resisten a desprenderse de los lazos vergonzantes que han amarrado al Partido con el Comunismo, mientras los de más allá piensan que una Izquierda eficaz y verdaderamente democrática sólo podrá estructurarse mediante una alianza leal con el Partido Socialista. El señor Labarca ha asistido de cerca a este espectáculo de deplorable anarquía, y puede afirmar con conocimiento de causa:

"Desde hace algún tiempo hemos venido presenciando una verdadera rotativa de mesas de la Junta Central. Ninguna de ellas ha podido sobrellevar las naturales dificultades sin renunciar o ser derrocada, lo cual se debe, a mi juicio, a la falta de unidad de concepto y a una orientación bien definida respecto a los objetivos inmediatos y a los procedimientos, como asimismo a la existencia de capillas contradictorias en que cada cual pontifica desde su propio punto de vista".

Queda, pues, en claro que el mal radica en la propia Junta Central y que no será posible enmendar el presente estado de cosas mientras persistan dentro de ella quienes lo han motivado y lo mantienen. En consecuencia, lo que procede, patrióticamente, es que los actuales componentes de la Junta Central renuncien sus cargos, a fin de que el Partido, en un esfuerzo magno por recuperar su solidez, su prestigio y su propia razón de ser, busque y encuentre a otros hombres capaces de enrielar al radicalismo por vías seguras de cohesión, de unidad de objetivos y de ascenso firme, dentro de altas finalidades comunes.

Crédito de salud

De todos es sabido que Chile exhibe una cifra roja de mortalidad general, que en 1940 alcanzó uno de los niveles más bajos que se hayan presentado. En efecto, en el año próximo pasado, la tasa de mortalidad fué igual a 22,7 fallecidos por cada mil habitantes.

Este índice nada dice a la imaginación, por lo cual es difícil captar en toda su magnitud y horror lo que él significa. Otra cosa sucede cuando se calcula el equivalente en vidas humanas. En efecto, sobrecoge pensar que anualmente mueren en nuestro país más de ciento veinte mil personas, es decir, cada cuarenta años se renueva totalmente la población de Chile, puesto que en dicho lapso fallece una cantidad de personas más o menos correspondiente al total de habitantes que arrojó el último censo.

"No queremos referirnos en esta oportunidad a la trascendencia de nuestro índice de mortalidad, mostrando sus equivalencias en los distintos aspectos de la vida social. Las cifras dadas son lo suficientemente elocuentes. Deseamos, sí, destacar el hecho de que hasta ahora no se ha emprendido una campaña sistemática y organizada de mejoramiento de la salud pública. Los intentos de corregir estos males no se han basado en una inspiración de conjunto, o sea, en un plan general que oriente las medidas especiales que se adopten. Hasta ahora, si es que se puede hablar de una política sanitaria, ésta ha sido el resultado de la yuxtaposición de una serie de iniciativas independientes unas de otras, que, por lo demás, no siempre se complementaron.

Por eso, puede decirse correctamente que, por primera vez en la historia sanitaria de Chile, se emprende la realización de un plan que comprende todos los aspectos del problema, es decir, que no intenta poner término a ésta u otra deficiencia, sino que se propone mejorar las condiciones generales de la salud pública. Este es el sentido de los proyectos de ley que ha enviado últimamente el Ministro de Salubridad al Honorable Congreso Nacional.

Los proyectos de reforma de las leyes 4.054, 4.055, 6.174; de unificación de los servicios médicos de la Beneficencia y del Seguro Obreros, y otros en estudio, como ser el que dispone que la Sanidad fiscal absorba gran parte de los servicios actualmente a cargo de la Sanidad municipal, y el que establece las normas y atribuciones necesarias para hacer del Departamento de Previsión un organismo de control efectivo de las inversiones de las Cajas, obedecen todos a un criterio uniformador, es decir, a una visión de conjunto que les da unidad, y que es garantía de que el problema de la salubridad nacional es enfocado en toda su generalidad.

Todos estos proyectos tienen su complementación en aquel otro que ha sido denominado el "Crédito de Salud". Está destinado a normalizar el trabajo en las policlínicas y establecimientos hospitalarios, para lo cual contempla la creación de hospitales, tanto en la capital como en provincias. Estos nuevos centros de prestación de servicios médicos serán todos del tipo regional, o sea, tendrán capacidad para absorber todo el trabajo médico de la provincia en que se encuentren ubicados.

La importancia de los hospitales regionales es obvia. Cada región de nuestro país tiene su patología característica, es decir, las afecciones adquieren matices propios, tanto en la frecuencia de presentación de determinadas enfermedades, como en las modalidades que ellas presentan. La atención hospitalaria debe adaptarse a estas circunstancias, y los hospitales regionales son establecimientos adecuados para formar médicos conocedores de la patología y demás condiciones biológicas de las zonas.

Por otra parte, estos establecimientos contarán con toda clase de médicos especialistas, con lo cual se hará innecesario el traslado a la capital de los enfermos que padecen afecciones que deban ser tratadas por un facultativo dedicado exclusivamente a ellas. El hospital regional será, pues, el núcleo sanitario de toda una provincia, y sus servicios se extenderán a toda la zona en que se encuentren ubicados.

La normalización de las policlínicas y establecimientos hospitalarios supone la dotación de los elementos necesarios para que puedan funcionar eficazmente. La necesidad de proporcionar estos elementos queda claramente de manifiesto si se considera que únicamente el 39 o/o de los hospitales cuentan actualmente con laboratorios clínicos, el 18 o/o con consultorios especiales de medicina, el 17 o/o con consultorios especiales de enfermedades de niños, el 42 o/o con gabinetes radiológicos, el 15 o/o con consultorios especiales de atención de partos y afecciones del embarazo.

El "Crédito de Salud" contempla la inversión de $ 130.000.000 en obras de higienización, como ser alcantarillado y agua potable. De esta manera se proporcionará dichos indispensables servicios a muchas ciudades de provincias que nos los poseen, con lo cual se obtendrá el mejoramiento de las condiciones higiénicas de vida en las poblaciones indicadas. Se construirán, además, baños públicos, parques, sanatorios etc.

También consulta este proyecto la inversión de cincuenta millones de pesos destinados a intensificar la lucha contra las enfermedades venéreas. Esta suma será empleada para dotar al Instituto Bacteriológico de los medios necesarios para aumentar la producción de los medicamentos utilizados contra la sífilis, al mismo tiempo que extenderla a otros medicamentos químicos y biológicos, entre ellos los que actualmente se emplean para el tratamiento de la gonorrea aguda. Es ésta, pues, una efectiva contribución a la lucha contra las afecciones de trascendencia social.

En un próximo artículo nos referiremos a los alcances insospechados que resultarán de la aplicación del "Crédito de Salud". Aludiremos especialmente a la trascendencia de la disminución de los índices de mortalidad y morbilidad para la vida económica del país.

BRONCE

Los españoles no comprenden por qué llamamos "plata" al dinero en América. En efecto, no se oye hablar de otra cosa que de plata. ¿Cuánta plata tiene? ¿Dónde ganó la plata? En cuanto tenga plata. Pero la plata no se ve por ninguna parte. En vez de plata circulan billetes arrugados y sucios; en vez de plata tenemos monedas provenientes de una aleación de níquel, cobre y cinc.

Ahora, según dicen, existe el proyecto de fabricar moneda de bronce.

Si a un civil se le ocurriera fabricar moneda de bronce, le meterían a la cárcel por estafador y falsario. En cámbio, el fisco ha sido incansable falsificador. El peso ha caído desde su valor primitivo de 48 peniques a uno, o poco más o menos.

En Francia, cada billete de banco lleva un letrero donde dice: "el que falsifique moneda será condenado a cadena perpetua".

En España tuvo lugar una vasta falsificación de "duros", o monedas de plata de cinco pesetas. Estos duros, muy hermosos, recibieron el nombre de "sevillanos". Contenían más plata que los legítimos, pero eran falsos. La cantidad de duros sevillanos que echaron a correr los falsificadores fué enorme y al fin, el Estado tuvo que aceptarla y encajarla. En la época de la falsificación, la neurosis monetaria hizo que el público se pusiera terriblemente desconfiado. Cuentan el caso de un caballero que hizo por apuesta la experiencia de salir a vender duros legítimos en dos pesetas, dispuesto a perder tres pesetas en cada uno. Se colocó en una calle céntrica de Madrid, con una canasta de duros auténticos y pregonó la extraña oferta:

— Vendo duros legítimos a dos pesetas.

Nadie compró. Le llevaron a la Prevención y comprobó, delante del juez, que no pensaba engañar a nadie, sino todo lo contrario.

En nuestra tierra, y creo que durante el Gobierno de Dávila, falsificaron billetes con material auténtico, robado del Departamento de Especies Valoradas. Estaban tan bien hechos que el público no podía diferenciarlos, y el Banco Central terminó por hacerse cargo de ellos. Nunca se supo quien fué el falsificador.

En China hubo monedas de bronce parecidas a las que vamos a tener dentro de poco. Cuando fracasaba la República portuguesa, en tiempos de Ferreira d'Almeyda, yo paraba en un hotelito que estaba situado frente a la Rotonda. Recuerdo que vi en esa época a una dama que sacó tres o cuatro billetes enormes, ornados con las cabezas de Camoens y Vasco da Gama, para dar limosna a un ciego.

Ese acto fué para mí la visión del desastre democrático republicano de Portugal. El escudo no valía casi nada y yo estaba en Portugal por eso, para dármelas de Fradique Mendes y de Primo Basilio con unas pesetillas sobrantes.

Victor Hugo aseguraba que la guillotina trabajaba rápidamente y al compás con la máquina para hacer billetes cuando las democracias se funden.

En Alemania, durante la famosa inflación los billetes de mil eran más baratos que el papel de toilette, y lo reemplazaron.

E.

NOTAS DEL DIA

EL SIMBOLO DE NUESTRA MONEDA

El símbolo del martillo y de la hoz que se ostenta en las monedas divisionarias chilenas, que un tiempo ya lejano fueron de buena plata y hoy de espúreo níquel, es mucho más antiguo que el comunista. Podemos reclamar la prioridad. Va a cumplir entre nosotros casi un medio siglo. Exactamente, cuarenta y seis años. Cuando se introdujo, la Rusia de los zares de entonces se encontraba en todo su apogeo. No existía ni la sombra del comunismo. En Chile tampoco... Pero la ignorancia y la pasión política, desimulada con el nombre de chilenidad, que está sirviendo de bandera, por desgracia, para cubrir mercadería averiada, han creído ver que el símbolo de nuestras monedas divisionarias está copiado del comunista. ¡Profundo error! Data nada menos que de la famosa ley de la conversión metálica de 1895. Entonces se acuñaron monedas de valor de un peso fuerte, con 2040 centígramos de plata y de veinte centavos con 395 centígramos de ese metal. Desde esa fecha hasta hoy, se ha mantenido en el reverso de las monedas divisionarias, en el campo, entre las extremidades de dos gajos de laurel, el martillo de madera y la hoz. Desde 1895...

¿Qué tiene que ver el símbolo que representa la moneda chilena con el comunista? Solamente que los soviéticos copiaron el nuestro, a estarnos a la cronología y a la historia. Pero no hagamos bromas. La chilenidad, entre otra gran cantidad de cosas, quiere decir respeto a la tradición. ¿Y parece poco una tradición numismática que va en vías de cumplir un medio siglo? ¿Por qué acabar con ella?

El grabador de nuestras monedas era el célebre orfebre francés O. Roty, el mismo que cinceló la empuñadura de la espada de honor que le fué obsequiada a Baquedano cuando regresó triunfante de Lima. El acuñador se llamaba Basset, otro artista francés como aquél.

Dejemos siquiera en paz lo artístico que tienen nuestras monedas divisionarias, ya que su valor adquisitivo es una tragedia. No innovemos por un pueril afán.

F.

La potencialidad económica

Paralelo entre Alemania y la U.R.S.S.

Por J. W. STEINHARDT

Antes de agosto de 1939, cuando se contaba con una combinación militar anglo-franco-rusa, el potencial de guerra, basado en las posibilidades económicas, materias primas, instalaciones industriales, equipos técnicos, mano de obra y suosistencias, favorecía extraordinariamente a esos presuntos aliados contra la combinación totalitaria germano-italiana. Desde entonces acá hubo cambios enormes en el panorama europeo, y las comparaciones habrían de hacerse sobre bases muy distintas. Los recursos de Alemania no son ya propiamente los de su territorio, Austria y el país de los Sudetes, sino los de toda Europa. Nos parece interesante comenzar por una comparación del potencial económico de Alemania y Austria, y el país de los Sudetes, por un lado, y la U.R.S.S. europea y asiática, por otro, tomando como puntos de comparación algunas cifras de productos alimenticios, agropecuarios y algunas materias primas, capacidad industrial, etc. En otra ocasión podríamos examinar lo que significa Alemania con toda la economía europea en sus manos, y la combinación anglo-ruso-estadounidense. Esas cifras nos adelantarán algo, tanto como la táctica y la estrategia de los grandes ejércitos en una de las batallas más intensas y extensas de todos los siglos, uno de cuyos frentes, ahora más activo, tiene 2.800 kilómetros de extensión.

Como conclusión previa se puede decir que si las tropas nazis no llegan a los pozos petrolíferos del Cáucaso, o a los yacimientos de la línea occidental de los Montes Urales, su aventura rusa, cualesquiera que sean sus contingencias, habrá sido un desastre, y la guerra estaría perdida por los hunos modernos.

Comencemos por los cereales:

Año 1937 - 38

	U.R.S.S.		Alemania	
Trigo	442.400.000	q.	48.700.000	
Centeno	220.600.000	"	73.900.000	
Avenas	182.600.000	"	68.000.000 (con Austria)	
Papas	607.400.000	"	541.500.000 (" ")	
Azúcar	24.000.000	"	21.308.000	
Soja (1934)	6.810.000	"	—	

Las cifras textiles, algodón, lana, etc., tienen una inmensa importancia, porque además del alimento cotidiano es preciso el vestido. He aquí algunos datos:

	U.R.S.S.		Alemania	
Algodón	8.350.000	q.	—	q.
Lino	5.460.000	"	301.000	"
Lana	1.175.000	"	201.000	"

En lo que supera Alemania a Rusia es en la producción de fibras textiles artificiales, pero no es por eso de envidiar.

La industria textil de la U.R.S.S. dispone de 10.650.000 husos, y la de Alemania de 10.236.000, es decir, se equivalen. Hay un ligero aumento de telares mecánicos favorable a la primera, que dispone de 250,000 contra 200.500.

La superficie forestal de la Rusia europea es de 188.655.000 hectáreas contra 18.240.000 de Alemania, con el país de los Sudetes, y el protectorado de Bohemia y Moravia. Pero la U.R.S.S. tiene, además, en Asia, 482.142.000 hectáreas de bosques de maderas para todos los usos.

Nos olvidábamos de la ganadería:

	U.R.S.S.		Alemania	
Bovinos	63.200.000	cabezas	19.911.000	
Equinos	17.500.000	"	3.688.000	
Ovinos y caprinos	102.500.000	"	7.666.000	
Cerdos	30.600.000	"	26.353.000	

El petróleo, el hierro y el acero, con los metales de aleación, pesan de una manera decisiva en al guerra. Comparemos resúmenes estadísticos de 1937-38:

	U.R.S.S.		Alemania	
Petróleo	28.859.000	tonel.	5.000.000	petr. sint.
Carbón y antracita	132.900.000	"	186.000.000	toneladas
Hierro	14.520.000	"	16.348.000	"
Acero	18.088.000	"	23.208.000	"
Níquel	2.000	"	300	"

La U.R.S.S., como se ve, se acerca a Alemania en la producción de aceros, dispone de mineral de hierro sin limitación, y casi triplica el petróleo, agregando al de Alemania el petróleo rumano y el polaco.

En aluminio la U.R.S.S. apenas dispone de la tercera parte de Alemania, y también es más pobre en cobre, pero, en cambio, tiene cuatro veces más grafito, tanta magnesita como todo el resto de Europa sumada, tanto cromo como Yugoeslavia y Grecia sumadas; ocupa el segundo lugar en el mundo en la producción de amianto, dispone de unos 300.000 kilos de mercurio anuales, obtiene unos 180.000 kilos de oro, etc. La U.R.S.S., es también el máximo productor de platino del mundo, y ha creado plantas para la electrolisis de este valioso metal.

De estudios sobre la potencialidad bélica de Alemania y de Rusia hechos antes de la guerra, se destaca el hecho que Alemania carece de 19 materias esenciales, algunas de las cuales ha tratado de supiantar por diversos "ersatzs", mientras que a Rusia solamente le faltarían tres.

La Rusia agraria de 1914 está en 1941 en camino, bastante avanzado ya, de convertirse en un país superindustrial. La menor cantidad de carbón extraída en Rusia, en comparación con Alemania, es sustituída con creces por las dos grandes cuencas petrolíferas del Cáucaso y de los Urales, y por la electrificación enorme del país en los últimos veinte años.

En resumen, desde un punto de vista estrictamente económico, y contando con las grandes fábricas rusas de Ucrania, de la zona central, de la región de los Urales y de Siberia, la situación es mucho más favorable a Rusia que a Alemania. Ambos países, sin necesidad de auxilio alguno de otras potencias, podrían enfrentarse con un potencial económico equivalente, y mucho más ventajoso para la U.R.S.S. en susbsistencias.

Ahora bien, Alemania ha modificado sus posibilidades de 1939 con el dominio de Europa, pero la U.R.S.S. debe contar a su vez con la combinación de sus fuerzas y de sus recursos con los del mayor imperio del mundo, Gran Bretaña, y con la más poderosa ciudadela del gran industrialismo moderno, Estados Unidos.

Ciento cincuenta divisiones alemanas en su movimiento hacia los centros vitales de la U.R.S.S. deben contar por lo menos con 60.000 ametralladoras, con 30.000 cañones, con 5.000 tanques pesados, con varios millares de tanques ligeros, con 400.000 autos y camiones, con diez a viente mil aviones. Con la munición que se ha de gastar diariamente por la artillería y las máquinas automáticas, y con las bombas arrojadas por los aviones, se podrían levantar grandes montañas en una sola semana. Y todo ese aparato es movido por un alma líquida: el petróleo. Por eso reiteramos una afirmación indiscutible: **si los nazis y sus aliados no llegan a los pozos del Cáucaso, habrán fracasado en su ofensiva monstruosa contra el mayor ejército del mundo: el ejército rojo,** por muchas que sean las pérdidas que le originen y por amplio que sea el territorio que logren arrebatar a los rusos en sus acometidas de las primeras semanas.

J. W. S.

Algunos aspectos de la personalidad de Ernest Hemingway, autor de "Informe sobre el Oriente"

ES UNO DE LOS MAS NOTABLES ESCRITORES CONTEMPORANEOS DE HABLA INGLESA. — DE SU OBRA "FOR WHOM THE BELL TOLLS" SE HAN VENDIDO YA 400.000 EJEMPLARES. — EN "INFORME SOBRE EL ORIENTE", EVIDENCIA SUS GRANDES CONOCIMIENTOS ACERCA DE LA ESTRATEGIA GUERRERA Y SE DEMUESTRA UN PROFUNDO CONOCEDOR DE LOS FUTUROS DESIGNIOS DE LOS PUEBLOS ORIENTALES.

"A los 41 años Ernest Hemingway ha vuelto a confirmar su título en la literatura americana como uno de los más grandes escritores. De su última novela, "For Whom the Bell Tolls" se han vendido cuatrocientos mil ejemplares, y se está vendiendo a razón de 50.000 por semana. Con la sola excepción de James Joyce, Hemingway, más que ningún otro, ha influenciado el pensamiento y el estilo de la prosa inglesa. Hoy, en la plenitud del vigor físico, con 210 libras de peso, buen boxeador, excelente tirador al vuelo y magnífico soldado, es también reconocido como un maestro de su arte.

Su estilo, tan terso y limpio y sin embargo vivido y rico, ha sido imitado por muchos, pero igualado por ninguno. Sus cuentos cortos ("In Our Time", "Men Without Women", Winner Taker Nothing") son modelos de precisión. Sus grandes novelas ("The Sun Also Rises", "A Farewell to Arms") expresan con no igualada intensidad la ciega pero valerosa angustia, en el amor y en la guerra, de una generación confinada por dos conflagraciones.

Hemingway profesa un gran amor por España y los países de habla castellana.

España está en la misma sangre de Ernest Hemingway. En España vivió Hemingway largas temporadas en el curso de 12 años, y él mismo confiesa que de todos los países extranjeros en los que ha residido, el único donde llegó a considerarse como en su propia casa fué España. "Francia siempre es extraña y diferente. Pero en España se siente como si se hubiera nacido en ella".

Muchos años antes de que estallara la Guerra Civil española, Hemingway ya se había compenetrado con el pueblo hispano y con su tierra. Había sido "aficionado" a las corridas de toros, y algunos de sus mejores cuentos (The Undefeated, Death In The Afternoon) tuvieron por tema a toreros y plazas de toros.

Cuando por vez primera fué redactada la Constitución para la República Española (1931) solía acudir a la tertulia del pequeño "Buffet Italiano" de la Carrera de San Jerónimo, de Madrid, adonde acudían varios dirigentes republicanos.

Por esto, cuando la rebelión del General Franco estalló en 1936, Hemingway dió su corazón a la defensa de los humildes de España. Recogió dinero para donar 24 ambulancias a los Leales. Cuando Madrid estuvo bajo el fuego de las granadas y bombas franquistas, Hemingway residía en la capital y escribió su pieza teatral "La Quinta columna". Ayudó a Joris Ivens para que filmara "The Spanish Earth", a favor de los Leales.

Después, por la causa de los vencidos, escribió su novela "For Whom the Bell Tolls", obra que acaba de ser adquirida para trasladarla a la pantalla en la suma de 100.000 dólares, la más alta pagada por el Cine a un novelista.

En los artículos que bajo el título de "Informe sobre el Oriente", que empezará a publicar desde mañana LA NACION, el maravilloso talento literario de Hemingway llega a su punto culminante. En ellos su genio llega a lo más excelso en la transmisión al lector de las impresiones sensitivas más sutiles, y los sorprendentes conocimientos que evidenció desde joven sobre la técnica de la guerra los utiliza ahora con la seguridad de un avezado estratega.

Destacado por la Agencia Noticiosa United Press en el Extremo Oriente, Hemingway ha practicado un concienzudo estudio de la psicología que domina en las masas de esos pueblos, y ha expuesto cuáles son los designios de sus clases dirigentes y con qué recursos cuentan para llevar a cabo los planes de expansión que se han trazado.

Dada la personalidad del eminente escritor norteamericano y la materia que trata, que en la actualidad cobra un interés palpitante, estamos seguros de que los artículos de Hemingway están llamados a causar sensación entre nuestros lectores.

La ganadería nacional y su progreso

I

Hace cincuenta años, recuerdo que nuestros obreros, y nuestro pueblo en general, eran de espléndida estatura, vigorosos, alegres y atentos, no obstante trabajar empeñosamente desde la salida a la puesta del sol. Este fué el pueblo que ganó la guerra del 79 y nos dió como botín dos provincias y media con sus inmensas riquezas en salitre, yodo, potasa, azufre, etc.

¿A qué se debía ese bienestar de las clases trabajadoras y del país en conjunto?

Unicamente a la buena alimentación y a la buena moneda:

Entonces nuestro pueblo no se alimentaba de "agüitas", como ahora, sino de carne, huevos, leche, porotos y pan negro, todo en abundancia. Bebía chicha, no vino ni cerveza, y como era feliz bailaba cueca y celebraba los santos en familia, al son del arpa y guitarra.

También, como la moneda que corría, pues era de orito sellado, valía sus 30 peniques, a nuestros rotitos daba gusto verlos en día domingo con sus trajes bien albos y su ancha faja roja a la cintura.

Mientras en la actualidad, ¡qué contraste, qué pena! Y todo porque nuestro pueblo se alimenta ahora de té puro, de fideos sin manteca y de pan "francé", y porque nuestra moneda de los 30 peniques sólo retiene algo como un penique.

¿Podrá esto continuar así? No, mil veces no. Hay que señalar las causas del mal e indicar el remedio.

Cuando los chilenos del siglo pasado tenían una estatura de 1,70 mt. para arriba y trabajaban doce horas diarias, sin penas ni fatigas, era la época en que la agricultura abastecía ampliamente al país y dejaba un margen para la exportación de millones de pesos oro. Por aquellos tiempos nuestro charqui aprensado y grasa de vacuno llegaban hasta California, y nuestros trigos y harinas se enseñoreaban en el Perú, Bolivia y aun Argentina.

Ahora nuestro pueblo está desnutrido, agriado y sin entusiasmo para trabajar, y esto coincide con la quiebra de la agricultura. Que la agricultura está en falencia de producción es tan claro como la luz del sol, desde que no da ni para el consumo interno. Todos somos testigos de los afanes de los particulares y de las autoridades para proveer a los consumidores de los artículos indispensables para la vida, que debe suministrar la agricultura, como carne, leche, cereales, etc.

Luego, nuestros agricultores han fracasado en su industria; luego nuestros agricultores no dan cumplimiento a la función social de la tierra; luego la iniciativa privada de los dueños de las tierras chilenas ha ido de mal en peor, hasta originar este desastre nacional incalculable de no producir para alimentar a la población.

Así, pues, aquí tenemos las causas del mal a que nos hemos referido, esto es, el pueblo chileno ha degenerado en su estructura física y moral, debido a que la agricultura no da para su alimentación, siendo que 50 años atrás no sólo abastecía al país sino que también dejaba gran margen de exportación.

Establecido el origen del mal, tratemos de indicar el remedio.

Como los agricultores, por múltiples causas, se han demostrado deficientes para hacer producir las tierras, se hace indispensable la intervención del Estado, y ésta debe manifestarse en forma de leyes, que suplan, rectifiquen y estimulen la debilitada iniciativa de ellos.

En este artículo nos concretaremos, porque la materia es muy vasta, sólo a uno de los ramos de la agricultura, al de la crianza de ganado vacuno.

Cincuenta o sesenta años atrás, con menos extensión regada y con métodos muy primitivos, la ganadería nacional estaba representada por más de tres millones de animales vacunos. Natural era que esta cantidad hubiera ido en aumento desde que las tierras cultivadas han crecido en miles de cuadras por el roce de los bosques y por los riegos artificiales. También la siembra de pastos y la división de las praderas naturales en potreros han debido traer el aumento de nuestra ganadería bovina.

Sin embargo, no ha sucedido tal cosa y, por desgracia, ha pasado lo contrario, por lo que en vez de los tres millones anteriores sólo tenemos ahora dos millones, más o menos, de cabezas de vacunos.

Deseamos dejar bien en claro que cuando Chile de un extremo a otro se veía cubierto de ganado, todos los chilenos, ricos y pobres, comían carne y bebían leche por mayor. La sola ración de carne para los adultos no era inferior a 250 gramos diarios; más los huevos, porotos, pan integral, etc. y, por esto, nuestra raza sobresalía en estatura y pujanza en toda la América.

¿Qué pasa al presente? Que con una población de cinco millones de habitantes, o sea, el doble de la que teníamos cincuenta años atrás, sólo poseemos algo así como dos millones de animales vacunos.

¿No es esto increíble? Tome nota el lector: cuando éramos dos y medio millones de hombres disponíamos de tres millones de animales vacunos para alimentarnos convenientemente, y ahora que somos cinco millones de hombres, sólo tenemos dos millones de vacunos.

Con este pequeño número de animales, la mitad de la población no come carne ni un día en la semana.

Hemos calculado que si tuviéramos que racionar toda la población, alcanzaría la carne para once gramos por habitante, o sea, algo como una pastilla.

Como es natural, la falta de leche corre a parejas con la carne, desde que aquélla es un producto de las vacas. La leche no alcanza para el 25 o/o de la población.

Para qué hablar de los huevos, del pan integral y de los porotos, cuando ya éstos no están al alcance sino de los ricos. Un huevo vale alrededor de un peso, un kilo de fréjoles ordinarios $ 4, y el pan de harina flor que consumimos alimenta casi nada.

¡Qué de extraño tiene entonces ver a nuestro bizarro pueblo de antaño convertido en un Verdejo hambriento y desnudo! Hambreado, porque sólo puede alimentarse de agüitas, y desnudo, porque la moneda con que se le paga no tiene valor de adquisición, está hueca, es un engaño.

Volvamos a la ganadería. Todos sabemos que existe una Holanda, una Bélgica y una Dinamarca, para no nombrar otros países de Europa. Estas tres naciones son pequeñas, con una extensión de unos treinta mil kilómetros cuadrados cada una, con una población de ocho millones cada cual, menos Dinamarca, que no alcanza a cinco millones, y con un clima muy helado. Pues bien, dichos países tienen fama de que deben su riqueza muy principalmente a la ganadería. Primeramente alimentan bien a sus pueblos y, enseguida, exportan sus enormes saldos de producción a Inglaterra, Francia, Alemania, etc. y hasta nuestras playas llegan los famosos quesos y no igualadas vacas lecheras holandesas. Es corriente oír decir que en Dinamarca existe una vaca parida y dos cerdos por cada habitante.

¿Por qué lo que hacen esos tres países, tan pequeños y con tanta población que alimentar, no lo hacemos nosotros?

Pero citemos otros casos. La República del Uruguay no tiene 200 mil kilómetros cuadrados y, sin embargo, mantiene más de siete millones de cabezas de ganado vacuno, sin contar su ganadería lanar, suma enorme, si tomamos en cuenta su pequeña extensión territorial. La misma Argentina, que no es cuatro veces más grande que nosotros, tiene 30 o más millones de vacunos y su inmenso ganado lanar.

Entonces, ¿por qué Chile con 800 mil kilómetros cuadrados y con un espléndido clima sólo tiene dos millones de vacunos y muy pocos lanares, cuando, a igual de los países citados, podría tener por lo menos siete millones de vacunos y muchos millones de lanares?

Es cierto que el territorio nuestro tiene grandes extensiones perdidas para la ganadería, pero, con todo, queda lo bastante para mantener una masa de muchos millones de cabezas con qué alimentar una población de hombres doble y cuádruple de la que tenemos.

No es, pues, la falta de territorio la que nos mantiene al margen del alimento carne. La razón es otra, y la diré con franqueza para curar el mal.

PEDRO V. REAL.

(CONTINUARA)

MANIFESTACION A LOS ESCRITORES EXTRANJEROS

La Sociedad de Escritores de Chile ofrecerá hoy, en el Club de Septiembre, a las 13 horas, un almuerzo al escritor y profesor español don Amado Alonso y al escritor finés don Alberto Theile.

Asistirán también, invitados especialmente, la novelista peruana señorita Rosa Arciniegas y el profesor de español de la Universidad de Indiana, señor Glen Willbern, que está de paso en Santiago.

Las adhesiones se recibirán hasta las 11 horas en la Cooperación Intelectual.

REUNIONES CIENTIFICAS

SOCIEDAD CHILENA DE DERMATOSIFILOLOGIA — Tendrá sesión hoy, a las 9 de la mañana, en el Hospital de San Luis, con la siguiente tabla:

1) Toxemia bacilar ganglionar en dermatología. Prof. doctor Charlín.

2) Pénfigo foliáceo; etiología y tratamiento. Prof. Jaramillo y doctor Castellón.

3) Resistencia aparente a los sulfamidados; casos clínicos. Dr. Abelluck.

4) Sífilide chancriforme terciaria. Dr. Toro G.

5) Angioma cavernoso en una guagua. Dr. López C. Cortés.

6) Consideraciones sobre inmunidad y alergia en una sífilis de probable segunda infección. Prof. Prats.

7) Recklinghausen familiar. Dr. López Cortés.

8) Sífilis experimental. Presentación de lesiones primarias en conejos. Prof. Prats y doctor Ramón Páez.

EXPOSICION DE LA CENTRAL DE LECHE

Anoche se reunió en la Caja de Seguro el Consejo de la Central de Leche— de acuerdo con una petición formulada por Ministro de Salubridad— y acordó publicar mañana una exposición dando a conocer las causales del alza de precio de la leche.

Se dieron a conocer cifras estadísticas que revelan el proceso que determinó el mayor costo de la producción de este artículo de primera necesidad que determinaron un mayor precio de venta al público.

AVISOS ECONOMICOS CLASIFICADOS

23.–Máquinas de escribir y coser.

COMPRO MAQUINA COSER También empeñadas, voy a domicilio. Lira 933. Teléfono 51370. 22 Julio

MAQUINAS SINGER (TAMBIEN empeñadas), compro. Mac-Iver 162. Teléfono 83069. 31 Jul.

24.–Muebles, menajes y artículos sanitarios.

CONTRA DOLOR DE MUELAS: Obleas Chinas Li-Wu-Pat. 6 Agosto

¡¡¡ESTUFAS!!! CARBON LEÑA aserrín, construcción sólida, muy económicas. Fábrica Mérida. Chacabuco 12, llegar Alameda. 9 agt.

¡¡¡LAVAPLATOS ENLOZADOS!!! especiales, corrientes, precios bajos, tiene Fábrica "Mérida". Chacabuco 12. 9 agt.

¡¡¡COCINAS ECONOMICAS!!! realiza una gran partida la antigua Fábrica "Mérida". Chacabuco 12. 9 agt.

¡¡¡MUEBLES PARA COCINA!!! Construcción sólida, hechuras perfectas. Precios económicos. Fábrica, Chacabuco 12. 9 agt.

FAMILIA EXTRANJERA VENDE urgentísimo $ 380, dormitorio otro, $ 580, amoblado comedor $ 580; hall confortable salita marquesa, ropero, sillas, mesa. Lira 933. 22 Julio

LIQUIDAMOS LAVAPLATOS, BAños, bidets silenciosos, calentadores, califont gas, leña. Serrano 90.

AUSENTANDOME VENDO URgentísimo dormitorio, comedor hall, confortable salita, marquesas, muebles sueltos modernos. Carmen 790. 22 Julio

¡¡NOVIOS!! ¡¡CASADOS!! MUEbles de calidad (terciado), dormitorios, comedores, confortables, facilidades de pago. Santa Rosa 563. 25 Jul.

¡¡CREACIONES EXCLUSIVAS!! Muebles de alta calidad. Especialidad en terciados y enchapados Fábrica de muebles "Las Delicias". Avda. Bernardo O'Higgins 3035. Visite nuestro establecimiento, el más surtido de Santiago. Precios bajos. Facilidades Sin recargo. 2 Agosto

COMEDOR LUJOSO ENCHAPADO muy elegante. Santa Rosa 745. 29 Jul.

LINDO DORMITORIO TERCIADO con marquesas. Santa Rosa 745. 29 Jul.

REGIO DORMITORIO ENCHApado en Palos Rosa, muy fino con marquesa. Santa Rosa 745. 29 Jul.

CURE SU REUMATISMO CON "Amargo Indiano". 31 Jul.

¡OCASION! VENDO AMOBLADOS dormitorio, comedor, hall. Muebles sueltos. Delicias 2456. 28 Julio

ANTIGUA FABRICA "EL PORvenir" Sazié 2450, teléfono N.o 93820 Muebles modernos macizos, dormitorios, comedores, escritorios, halls etc. Grandes facilidades. $ 100 pie y 20 mensualidades. Expeciales profesorado. 31 Jul

COLCHONES, COLCHOnes lana, coties, crin, encontrarán en Colchonería Francesa; refacción domicilio. San Diego 9. Teléfono 86259. 23 Jul

REGIO LIVING, HALL, CON COjines. Santa Rosa 745. 29 Jul.

MUEBLERIA HOLLYWOOD Bandera 166. Muebles modernos, precios bajos. Facilidades, sin fiador. 21 Jul

— "MUEBLERIA MODERNA" — Por balance realizamos toda la existencia con 30 por ciento descuento, comedores, dormitorios confortables todos modelos. Facilidades sin recargo. San Antonio 61. 26 Jul.

FAMILIA EXTRANJERA VENde urgentísimo dormitorio 330; otro 420. Comedor 570. Hall confortable, salita, marquesa, mesa, sillas, roperos. Serrano 377. 19 Julio.

¡¡MUEBLES NORMANDOS!! Ofrece su fabricante "Ignacio Brant". Riquelme N.o 6 28 Julio

DORMITORIO MODERNO, COmedor, salón, guardarropa, marqueza tapizada, frigidaire, ocasión vendo. Av. B. O'Higgins 1684.

COCINAS ECONOMICAS DEL FAbricante al consumidor. Cambios, arreglos, pídalos a Perich. San Alfonso 642. 16 Agos

LLUVIA ELECTRICA INSTANTAnea; Lámpara Rayos Ultra Violeta, vendo. Santa Elena 719.

$ 480 COCINA A GAS ESMALTAda blanca, tres platos. Prat 338 19 Jul

LAMPARAS TODAS CLASES, vendo cuotas mensuales. Huérfanos 920, 4.o piso, oficina 409. 20 Jul.

CATRES, COLCHONES, CUBREcamas, sillitas paseo, vendo cuotas mensuales. Huérfanos 920, 4.o piso, oficina 409. 20 Jul.

Memorándum de "La Nación"

JULIO

19

SABADO

SANTOS DE HOY: Vicente de Paul y Rufina.

SANTOS DE MAÑANA: Elías, Jerónimo y Margarita.

BOLETIN METEOROLOGICO

INFORMACIONES DE SANTIAGO

TEMPERATURA DEL AIRE (día 18).— Mínima: 6.5° C. a las 5 horas.
Máxima: 13.3° C. a las 14 hs. 15 minutos.
HUMEDAD RELATIVA DEL AIRE: (día 18).—Máxima: 87% a las 8 horas.
Mínima: 58% a las 12 horas.
SOL: Sale a las 7 horas 43 minutos. Puesta a las 17 horas 56 minutos.
LUNA: Sale a las 3 horas 29 minutos. Puesta a las 14 horas 21 minutos.
FASE: Luna nueva el 24 de julio.

BOLETIN DEL TIEMPO

(Redactado a las 20 horas del viernes 18 de julio de 1941)
Se ha observado tiempo variable y nuboso, con precipitaciones débiles, en la zona Central, y con lluvias y vientos fuertes del Norte, más al sur.

PRONOSTICO
(Válido hasta las 20 horas del sábado 19 de julio de 1941).

Habrá mal tiempo lluvias y vientos del Norte, desde la Zona Central al sur.
ARICA a COQUIMBO.—Bueno. Nublados parciales. Vientos del Suroeste.
ACONCAGUA a MAULE. — Variable. Tendencia a lluvia. Vientos del Norte.
CORDILLERA (Central). — Variable. Tendencia a mal tiempo.
SUBLE a CHILOE. — Mal tiempo. Lluvias y vientos fuertes del Norte. Temporales.
GUAFO a EVANGELISTAS. —Lluvias y vientos fuertes del Norte.

PERSPECTIVAS PARA LAS PROXIMAS 48 HORAS

Habrá tiempo perturbado en las regiones Central y Sur.

BIBLIOTECAS Y MUSEOS

BIBLIOTECA NACIONAL. — Avenida O'Higgins entre Mac Iver y Miraflores. Funciona desde 9.30 a 12.30 horas y de 14.30 a 20.30 horas.
SOCIEDAD DE FOMENTO FABRIL. — Biblioteca Industrial. — Moneda 159 diariamente de 9.30 a 12 y de 14.30 a 18.30 horas, menos los sábados en la tarde y festivos.
SOCIEDAD NACIONAL DE MINERIA. — Abierta al público de 9 a 12.30 y de 14.30 a 20.30 horas, en Moneda 759.
MUSEO DE HISTORIA NATURAL. — Quinta Normal de Agricultura, abierto todos los días de 9.30 a 12 horas y de 14.30 a 18 horas.
NACIONAL DE BELLAS ARTES. — Palacio de Bellas Artes, Parque Forestal, abierto todos los días de 9.30 a 12 horas y de 14.30 a 17 horas.
HISTORICO NACIONAL. — Moneda 620, abierto todos los ciones de Historia Civil y Mildías a las 18 horas. Las Secllitar han sido instaladas a Miraflores 50.

DEFUNCIONES

Eufemia Vergara Hurtado, ?? años; Alicia Flores C., 1; Teresa González, 45; Julio Garrido F., 90; Marina Carvacho L., 35; Carlos T. Arteaga G., 71; Julián Sánchez M., 71; Canatalicio Orellana A., 77; Casimiro Pajero C., 53; Jovencia Correa R., 75; Zoila Castillo A., 66; Olga Moya, 28; Ceferino Morales J., 88; Juan Muñoz Ureta, 2; José Contreras A., 21; Custodio Alvarado V., 60; Julio Zamudio T., 23; Evaristo Rojas G., 47; Nolfa Rosales B., 31; María Chellan 13; Luis Nelson, 2; Ricardo Viera L.; María Díaz, 86; Juan Zamorano M., 43; José Ignacio Jiménez, 88; María del C. B. Castillo C.; Rubelinda Cepeda R., 66; Eduardo Fermín Cáceres R., 2; Lorenzo Zamorano Pérz; Abraham Miranda Quiróz; Víctor Díaz Calderón; Mitschke Moore; José Guillermo Guajardo López y 7 menores de un año.

TURNO DE BOTICAS

En la semana comprendida entre el 12 al 19 del presente, estarán de turno las siguientes farmacias:

Septiembre, P. Lobos, V. Subercaseaux, Adriazola, N. Adriazola, San Pablo 1701; Universal, C. Acuña, San Pablo 3310; Araya, J. Araya, S. Domingo 4362; Araya, J. Araya, Carrascal 4670; Esperanza, A. de Onfray, Esperanza 39; Víñez, C. Víñez, Compañía 1908; Geldes, G. Geldes, Ecuador 4299; Imperio, P. Simeone, Ecuador 251; Iris, G. Marchant, Av. Matta 410; Rojas N.o 2, R. Rojas, Bascuñan 1963; Arturo Prat, H. Rojas, A. Prat 698; San Miguel, R. Toledo, Portugal 1980; Pinto Soto, M. Pinto, San Diego 1325; Inglaterra, C. Lagreze, 10 de Julio 16; El Llano, C. Videla, G. Avenida 3458; Viel, B. Besoaín, Av. Viel 1906; Andes, P. Villalón, G. Avenida 9065; Padig, P. Vuskovic, Av. Hamburgo 26; Bulnes, L. Espinosa, Borgoño 311; Prado, Suc. R. v. de Vergara, Av. Independencia 2598; Juana de Arco, A. Pizarro, Irarrázaval 3411; Alemana, G. Miranda, Av. El Salto 2204; Lembach, A. Lagos, Independencia 1996; Arriagada, M. Arriagada, Av. J. M. Infante 242; Recasol, D. de Recabarren, Sevilla 1505; Ñuñoa, F. Batallé, Irarrázaval 1284; Seminario, R. Gamboa, Seminario 101; La Recoleta, F. N. Contreras, Av. Recoleta 237; Simón, I. v. de Retamal, Indepnedencia 895; El Salto, G. Vergara, Av. Recoleta 1307; Orión, B. Alvarez, Matías Ovalle-Huamachuco.

POSTAS DE VACUNACION

N.o 1, Hipódromo Chile 1250, atiende de 16 a 17 horas; N.o 2, Santa Rosa 1234 (Arriarán), 14.30 a 17.30 horas; N.o 3, Bascuñán Guerrero 1803, 13 a 17.30 horas; N.o 4, José J. Pérez 4270, de 15 a 17 horas; N.o 5, Chacabuco-Huérfanos (H. Nac.), 15 a 18 horas; N.o 6, General Korner 1404, 14 a 16 horas; N.o 7, Avenida Chile 615, 15 a 16 horas; N.o 8, Independencia 2, 9 a 18 horas; N.o 9, Catedral 1712, 9 a 18 horas; N.o 10, Irarrázaval esquina Villaseca, 14 a 15 horas; N.o 11, Providencia, M. Montt 303, 14 a 17 horas; N.o 12, Providencia 2424 (Militar), 15 a 18 horas; N.o 13, L. Cochrane 154, 15.20 a 19 horas; N.o 14, Copiapó 1327 (Consultorio 1), 15 a 17 horas: N.o 15, A. Bello esquina Manzano, 14.30 a 19 horas; N.o 16, A. Varas 50 (Pila), 14.30 a 18 horas; N.o 17, San Pablo 1865, 14.30 a 18 horas; N.o 18, Chiloé 1608, 14.30 a 18 horas; N.o 19, S. Aldea 1035, 18.30 a 20 horas; N.o 20, Borgoño 1658, 16 a 19 horas; N.o 21, Avda. Egaña 315 (Ins. Mc.Vs.), 15 a 17 horas; N.o 22, Mapocho 1823, 14 a 16 horas; N.o 23, H. B. Luco, 13 a 15.30 horas; N.o 24, Marcoleta 351, 15 a 17 horas; N.o 25, San Borja, 11 a 12 y 15 a 17 horas; N.o 26, San Miguel 3564, 14 a 16.30 horas; N.o 27, Avda. B. O'Higgins 3667, 19 a 21 horas; N.o 28, Maruri 260, 15 a 18 horas; N.o 29, Caja Seguro Renca, 10 a 12 y 15 a 18 horas; N.o 30, Caja Seguro Quilicura, 10 a 12 y 15 a 18 horas; N.o 31, Caja Seguro Bellavista, 10 a 12 y 15 a 18 horas; N.o 32, Caja Seguro Conchalí, 10 a 12 y 15 a 18 horas; N.o 33, Caja Seguro La Granja, 10 a 12 y 15 a 18 horas; N.o 34, Plaza San Isidro, 14 a 17 horas; N.o 35, Olivares 1635, 14 a 19 horas; N.o 36, Agustinas 1889, 10 a 12 horas; N.o 37, V. Mackenna 1004, 15 a 17 horas; 38, G. Velásquez y Bezanilla, 10 a 12, martes, jueves y sábado; 14 a 17 horas, lunes, martes y viernes.

Los escolares serán vacunados en los establcimientos educacionales, fiscales y particulares. Los sindicatos, fábricas e instituciones varias pueden solicitar equipos de vacunación en las horas que les convenga. Se envía vacuna y talonarios de certificados a los médicos, a pedido telefónico. Equipos ambulantes van a todo domicilio donde haya más de 10 personas que deseen vacunarse.

Catedral 1712, Teléfono 64163, Anexo 18. Atención: 9 a 19 horas.

LLAMADOS DE URGENCIA

Asistencia Pública, San Francisco 80, teléfono 69191; Posta N.o 2 de la Asistencia Pública, Maule esquina de Chiloé, teléfono 55408; Posta N.o 3 de la Asistencia, Chacabuco esquina de Compañía, teléfono N.o 83838; Asistencia Pública Ñuñoa, Villagra esquina de Irarrázaval N.o 1017, teléfono N.o 61548; Asistencia Pública de Providencia, Manuel Montt N.o 803, teléfono 89953; Prefectura de Carabineros, Moneda esquina de Morandé, teléfono 60151; Bombas 61171.

COCINAS GAS, COCINAS ECOnómicas, vendo cuotas mensuales. Huérfanos 920, 4.o piso. Oficina 409. 20 Jul.

LIQUIDAMOS LAVAPLATOS, BAños, bidets silenciosos, calentadores, califont gas, leña. Serrano 90 20 Jul.

MUEBLES FINOS, LOS MAS LUjosos. Ahumada 351. 21 Jul.

COCINAS ECONOMICAS DEL FAbricante al consumidor. Cambios, arreglos, pídalos a Perich. San Alfonso 642. Jul. 20

25.–Modas e interés para el hogar.

CIELO DE YESO EN PLANCHAS $ 7 el m2., cornizas. Ferrer. San Luis de Francia 1650. Entre Maule y Ñuble. 16 Agos.

EL ZURCIDOR PEKINES. SAN Diego 63. 21 Jul

TONIFIQUESE CON "STHENOGen. GALASSO". 31 Jul.

EL SOMBRERO ELEGANTE, GRANdiosa realización sombreros modelos fieltros super-neo, desde $ 40. Inmenso surtido clochas finas, colores de moda, velos, cintas nacionales, Importadas Visítenos. Rosas 920. 19 Jul

NO PIDA PURGANTE, PIDA "Purgantil". 24 Jul

¡GRAN LIQUIDACION!!! DONde Madame Loberté. San Diego 219. Abrigos $ 140, 180, 220. Traje sastre, casimir $ 190, 210, 280, 320. Batas finas $ 140 y 180. 23 Jul.

OLMOS HNAS. REALIZA POR fin de temporada novedosos sombreros desde $ 35. Velas, cintas fantasías, muy rebajados. Copias modelos, desde $ 20. Moneda 890. 21 Jul.

27.–Negocios e instalaciones, com-

VENDO FUENTE SODA O TRASpaso local. San Antonio 447.

VENDO LINDA PENSION DE ESquina, mucha clientela; deja libre mil pesos mensuales. Se da a prueba. Nataniel 1999.

28.–Objetos y animales perdidos.

SE RUEGA DAR AVISO A MARcoleta 107, de un perro policial de color gris obscuro, lleva collar. Perdido el sábado 12, en la noche.

30.–Préstamos, acciones y bonos.

CREDITOS LIBERALES EN JOyas, relojes. También compramos joyas valiosas. Kardonsky. Estado 384. 31 Jul.

DINERO PARA HIPOTECAS: desde $ 10.000 ofrece constantemente. Capitalistas encontrarán magníficas inversiones al mejor interés. Oficina Propiedades: Jorge Cristi Salamanca. Morandé 291. 16 Agost.

31.–Productos medicinales

"CEREBROL", ESTIMULANTE eficaz, reanima personas debilitadas, exceso trabajo físico mental. Base: Fósforo. 31 Jul.

CONTRA REUMATISMO: Obleas Chinas Li-Wu-Pat. 6 Agosto

"GASTRISAN" RECOMENDADO para contrarrestar males estómago, como acidez, flatulencia, úlcera gástrica. Base: Anestesina, alcalinos. 31 Jul.

GRAJEAS PERSICAS, INDICAdos desinfección, vías urinarias como aporte tratamiento gonorrea. Base: Hexamitilentetramina Cubela. 31 Jul.

CURE SU REUMATISMO CON "Amargo Indiano". 31 Jul.

32.–Propiedades compran.

COMPRAMOS PROPIEDADES CAja propietarios Santo Domingo 1249 15 Mzo 1942

COMPRO CASA, MINIMO CINCO habitaciones, hasta ochenta mil pesos. Carnet: 1145208, Correo 2. 23 Jul.

33.–Propiedades venden

200,000 CASA-QUINTA, ÑUÑOA, una cuadra Irarrázaval, Avenida San Gregorio. Contado 120,000. Saldo, largo plazo. Sin intermediarios. Superficie: 12.80 por 50. Numerosas habitaciones, tres parrones, frutales Teléfono 40850 22 Jul.

VENDO OCASION, SITIO ESQUIna con mejora, espléndida situación, a un paso góndola Alameda y Portugal. Arauco 172. Teléfono 85390. 26 Jul.

VENDEMOS FUNDOS CAJA propietarios Santo Domingo 1249 15 Mzo 1942

REPARAMOS PROPIEDADES, CAja Propietarios Santo Domingo 1249 15 M 1942

VENDEMOS PROPIEDADES, CAja Propietarios. Santo Domingo 1249. 15 Mzo. 42

34.–Propuestas Públicas y Particulares

DIRECCION GENERAL DE OBRAS Públicas Dpto. de Hidráulica
Llámase a concurso de interesados para la presentación de propuestas para la construcción de la planta de filtros lentos del mejoramiento del agua potable de Rancagua. Condiciones del concurso se pueden consultar en la oficina de partes. Santiago, 17 julio 1941. El Director del Departamento. 30 Jul

35.–Radios e instrumentos de música

LOS MEJORES AMPLIFICADORES para propaganda y fiestas, arriendo, Santos Dumont 790. Fono 66056. 25 Jul

RADIOS MODELOS 1941, $ 80 PIE $ 65 mensuales. Importadas garantidas. San Diego 233. 5 Agos.

CONTRA GRIPE: OBLEAS CHInas Li-Wu-Pat. 6 Agosto

RADIOS "RCA VICTOR", DIFErentes modelos. Adquiéralos con grandes facilidades de pago. Francisco Figueras y Co. Santa Isabel 0301, entre Avenida Seminario y Condell. Fono 44420.

REPARACIONES DE RADIOS. — Trabajos garantidos donde Meccalfe y Wood Ltda., Avenida B. O'Higgins 2548, entre España y Molina. Teléfono 91889. Distribuidores autorizados R. C. A. Víctor. 20 Jul.

RADIOS ERLA AMERICANAS modelos 1941, $ 100 pie. Saldo grandes facilidades. Importadas, garantidas. Delicias 845. 26 Jul.

PARA RADIOS, BICICLETAS, DIScos, siempre novedades, donde Gabler Bruce y Herrera Ltda. Av. Bernardo O'Higgins N.o 2981. 15 Agos.

¡¡¡NO COMPRE JUGUETES!!! Pruebe radio "Philips", desde $ 100 mensuales únicamente en Ahumada esq. Delicias. 16 Agto.

RADIOS "RCA VICTOR". DIFErentes modelos. Adquiéralos con grandes facilidades de pago. Francisco Figueras y Co. Santa Isabel 0301, entre Avenida Seminario y Condell. Fono 44420. 17 Agt.

37.— Notificaciones y citaciones

CONTRA GRIPE: OBLEAS Chinas Li-Wu-Pat. 6 Agos

CON FECHA 16 DE JULIO EN curso, se constituyó el Directorio del Sindicato Profesional de Empleados de la Caja de Seguro Obligatorio, quedando en la siguiente forma: presidente, don Gonzalo Guzmán G., secretario, don Federico Fernández P., tesorero, don Hernán Reyes A., y directores los señores Bolívar Aparicio y Roberto Pérez N. Se hace la presente publicación de acuerdo con lo dispuesto por el Art. 375 del Código del Trabajo. 19 Jul

SINDICATO PROFESIONAL DE la Compañía de Gas de Santiago. —En Santiago, 27 de mayo de 1941, ante el Inspector del Trabajo, señor Tito Hartard E., se procedió a renovar el directorio que regirá los destinos de esta organización por el período 1941 a 1942, y cuya mesa directiva quedó constituída en la siguiente forma: Presidente, don David Aguayo Ponce; secretario, don Rubén Pinto Cisterna; tesorero, don Carlos Villela Rivera; directores, don Armando Herrera Herrera y don Ernesto Kaltwasser Grez. 19 Jul

EXTRAVIO DE TITULOS. Habiéndose extraviado el título N.o 1368 por 220 acciones del Banco de Chile, a nombre de don Ramiro Hederra C., queda nulo por haberse dado aviso al Banco.

38.–Sastrerías e indumentarias

ABRIGOS Y TERNOS DE MEDIda grandes facilidades de pago entrega inmediata. San Diego 214 5 Agos.

SASTRERIA L'EXIT, CASIMIres ingleses y nacionales. Recibe hechuras. Bandera 770. 22 Jul.

$ 350. TRAJE FORRADO EN SEda. Guendelman, sastre. San Diego 850, lado Teatro Caupolicán. 26 Jul

SASTRERIA "LA ELEGANCIA". Ternos y abrigos con grandes facilidades de pago. Entrega inmediata, San Pablo 2585. 11 agt.

SASTRERIA "EL CREDITO NUEvo", entrega ternos y abrigos con grandes facilidades de pago. San Pablo 2675. 11 ag.

SASTRERIA SALAZAR: CABAlleros, niños. Extenso surtido corte elegante, precios incompetibles. ¡Visítela! Avda Bernardo O'Higgins 2783. (Alameda esq. Libertad) ¡Precios excepcionales durante este mes 31 Jul

CASIMIRES NACIONALES DESDE $ 25 metro; importado $ 55. Depósito directo de fábricas. Casa Salazar. Av. Bernardo O'Higgins 2783. (Alameda esq. Libertad) ¡Precios excepcionales durante este mes!. 31 Jul

TERNOS Y ABRIGOS DE MEDIDA 20 pesos semanales. Se viran ternos, abrigos, etc. Sastrería Poblete. San Diego 2425. Fono 50365. 15 Agos

REINALDO ROJAS B. SASTRE cortador, primer orden, diplomado en Buenos Aires. Hechuras $ 200; viraduras, zurcidos invisibles. Trajes sastre señoras. Santo Domingo 1124. No confundir. Teléfono 64426. 21 Jul.

39.–Talleres y composturas

MAESTRO MARCOS, ESPECIAlidad calzado ortopédico. Esmeralda 834. Fono 68666. 23 Jul.

40.–Judiciales

5.o JUZGADO ORDENO AMPLIAR inventario solemne herencia dejada por don Marcos Pinstein, que practicaré el 22 del presente, a las 17 horas, en mi oficina. Castro, Secretario. 19 Jul

CAJA DE CREDITO HIPOTECArio. — El 11 de agosto, 15 horas, remataráse ante Quinto Juzgado Mayor Cuantía Santiago, fundo "Los Potreros de San José" en el Departamento de Nueva Imperial. Mínimum: $ 500,000, que pagaráse con: $ 59,666.25 saldo obligación Caja; $ 200,000 al contado; resto por mitades 6 meses y un año, al 7 o|o. Juicio: Caja Schulbe. Bases: Secretaría Quinto Juzgado. Títulos: Archivo Caja. Boleta: 10 o|o mínimum. — El secretario. 19 Jul.

5.o JUZGADO. — RESOLUCION 16 de Julio 1941, concedió posesión efectiva herencia intestada Francisco Migliaro a Esa Migliaro Vitale, sin perjuicio derechos cónyuge sobreviviente Rosa Vitale.— El Secretario. 19. Jul.

QUINTO JUZGADO CIVIL CONcedió con beneficio inventario a Evelyn Bouch Meneses, Marcelo, Jorge y Beatriz Bouch Navarro, sin perjuicio derechos cónyuge sobreviviente Ana Navarro Núñez, posesión efectiva herencia intestada de don Marcelo Bouch Garceaux. Practicaré inventario solemne 21 Julio, a las 16 horas. — El Secretario. 19 Julio.

5.o JUZGADO CIVIL.—POSESION efectiva intestada quedada fallecimiento Mario Blanlot Reissig, fué concedida a sus hijos legítimos Mario y Sara María Blanlot Ekdhal, por resolución de 9 del presente, sin perjuicio derechos cónyuge sobreviviente Sara Ekdhal de Blanlot. Practicaré inventario solemne. Cito interesados a mi Secretaría, el 22 presente, 17 horas.— El Secretario. 19 Julio.

QUINTO JUZGADO CONCEDIO A don Benito Jesús Merino Jauregui posesión efectiva intestada de doña Adriana Jauregui Salas, sin perjuicio derechos cónyuge sobreviviente don Benito Merino Fernández. Practicaré inventario solemne el 22 del presente, 17 horas, mi oficina. Castro, Secretario. 19 Jul

PRIMER JUZGADO CIVIL, DIEciséis julio, concedió posesión efectiva herencia de don Félix Pérez Ovalle a sus hijos Juan y Sara Pérez Ugarte, sin perjuicio derechos cónyuge sobreviviente. Practicaré inventario solemne el veintiuno del presente, a las diecisiete horas.—Puelma, secretario. 21 Jul.

POSESION EFECTIVA.. — POR resolución de fecha 15 de Julio corriente, del Quinto Juzgado de Letras en Lo Civil de Mayor Cuantía, concedióse con beneficio de inventario la posesión efectiva de las herencias intestadas quedadas al fallecimiento de doña Josefina Magnasco Costa de Moglia y de don Pedro Moglia Cagliero, a sus hijos legítimos, doña Iris Moglia Magnasco de Aste y don Humberto, don Carlos, doña Silvia y don Luis Moglia Magnasco. Practicaré inventario solemne de los bienes el 21 del actual, a las diez y seis horas, en mi oficina. — El Secretario. 21 Jul.

POSESIONES EFECTIVAS. — Quinto Juzgado once presente, otorgó posesiones efectivas herencias Rosendo Llantén San Martín y Elena Arenas Díaz a Rosendo Segundo y Carmela Llantén representada por Rosa Amelia, Manuel Rosendo, Luis Osvaldo, Pedro Benjamín y Juan Ramón Jofré Llantén; a Mercedes, Fidelina, Teresa y Luis Antonio Llantén Arenas. Todos herederos testamentario e intestados. Practicaré inventario solemne Julio 26, secretaría.—Vicente Castro, secretario. 21 Jul.

POR AUTO PRIMER JUZGADO Civil Santiago, doce de julio, concedióse posesión efectiva herencia intestada de Ragnar H. Holmgren, a sus hijos legítimos Nils, Bjorn y Ake Holmgren Nilson, sin perjuicio derechos cónyuge sobreviviente Ema Cristina Nilson de Holmgren. Practicaré inventario solemne el veinticuatro del presente, a las quince horas. Cito interesados.—Puelma, secretario. 21 Jul.

AUTO 14 DE JULIO, CUARTO Juzgado concedió posesión efectiva herencia Jorge Briceño Viznachea a doña Herminia Briceño de Naranjo. 19 Jul.

5.o JUZGADO CIVIL.— POSESION efectiva herencia testada de don Cantalicio Contreras Casas Cordero, fué concedida a sus herederos doña Marta Muñoz de Contreras y Filomena Casas Cordero de Contreras, por resolución de fecha 15 de julio en curso.—El secretario. 21 Jul.

REMATE JUDICIAL. — 4 DE agosto próximo, a las 15 horas, se rematará ante Juzgado de Talca, la propiedad ubicada en la ciudad de Talca, Potrero Municipal, Río Claro, sitios N.os 7 y 8. Mínimum: $ 15,000, que se pagará al contado y en dinero efectivo y con el saldo a seis meses plazo y a un interés del 8 o|o anual y 12 o|o en caso de mora. Si el subastador fuere imponente activo de la Institución demandante, podrá pagar la parte de precio al contado, reconociendo a la Institución una obligación primitiva de $ 6,000, en la cantidad de que se encuentre reducida al día del remate y el saldo al contado. Bases y antecedentes en la secretaría del Quinto Juzgado de Mayor Cuantía de Santiago, Juicio Caja de Retiro y Previsión Social de los Empleados Municipales de la República con don Ramón Luis Arancibia. Títulos en el archivo de la Caja. Boleta por el 10 o|o mínimun.—El secretario. 22 Jul.

POR RESOLUCION FECHA 12 DE Julio, recaída en autos quiebra Tulio Martínez, túvose por verificado crédito del Fisco por impuestos ascendentes a $ 3,555.51 y por alegada la preferencia en capital e intereses. — El Secretario. 23 Jul.

5.o JUZGADO CONCEDIO A DON Javier Berríos Guillet, posesión efectiva intestada de don Luis Alberto Berríos Martínez, sin perjuicios derechos cónyuge sobreviviente doña Malvina Guillet de Berríos. — El secretario. 22 Jul

REMATE JUDICIAL. — POR DEcreto Segundo Juzgado Letras Mayor Cuantía, el 12 agosto próximo a las 15 horas, se rematará propiedad de don Miguel Garcías Perelló, ubicada Exposición N.os 1012-1032. Mínimo $ 249.066.66, boleta $ 37.360. Precio contado, demás bases juicio Tuisseido-Garcías. — El Secretario. 21 Jul.

SEGUNDO JUZGADO MILITAR. —Por este único aviso, cito, llamo y emplazo a Jesús López Benyunes, para que dentro de quinto día, contados desde la fecha, comparezca a este tribunal, Ministerio de Defensa Nacional, 8.o piso, a responder a los cargos que en su contra resultan en la causa N.o 1010-40, bajo apercibimiento de derecho. — Santiago, 16 de julio de 1941. — Bravo, secretario. 21 Jul.

SEGUNDO JUZGADO MILITAR. —Por este primer aviso, cito, llamo y emplazo a Jorge Moya Monetti, para que dentro de quinto día, contados desde la fecha, comparezca a este tribunal, Ministerio de Defensa Nacional, 6.o piso, a responder a los cargos que en su contra resultan en la causa N.o 1775-40, bajo apercibimiento de ser declarado rebelde. — Santiago, 18 de Julio de 1941. — Bravo, secretario. 21 Jul.

PRIMER JUZGADO CIVIL. — Quiebra Soto y Cía. Notifícase que don Miguel Chávez, en calidad único acreedor, desistióse de esta quiebra. — El secretario. 22 Jul.

AUTO DEL 18 DE JULIO DEL Cuarto Juzgado de Letras, concedió posesión efectiva herencia intestada quedada al fallecimiento de doña Doralisa Berríos Berríos, a sus hijos legítimos Edmundo, Yolanda Mafalda, Homero Manuel y Aveda Elba Arcos Berríos. 22 Jul.

SEGUNDO JUZGADO MILITAR. —Por este primer aviso, cito, llamo y emplazo a Roberto Galarce Corvalán y Alberto Valenzuela Ugarte, para que dentro de quinto día, contados desde la fecha, comparezcan a este tribunal, Ministerio de Defensa Nacional, 6.o piso, a responder a los cargos que en su contra resultan en la causa N.o 666-41, bajo apercibimiento de ser declarados rebeldes. — Santiago, 16 de julio de 1941. — Bravo, secretario. 21 Jul.

TURF

Los trabajos de ayer en ambos Hipódromos

Club Hípico

PISTA DE ARENA

SIERRA VELLUDA, con F. Irigoyen y MENSAJERO, G. González, pasaron 700 metros en 45, ganó Sierra Velluda por dos cuerpos.
RIO DUQUECO, montado por L. Ramírez, pasó 1,400 metros en 1.39.
CACHEMIRA, montada por J. Morales, pasó 600 metros en 40 2|5.
ROYAL, montada por V. González, pasó 1,400 metros en 1.34.
SAHIB, montado por F. Irigoyen, pasó 800 metros en 50 3|5.
SIRIUS, montado por aprendiz, pasó 700 metros en 44 3|5.
EL PIJE, montado por J. Carrasco, pasó 400 metros en 25 3|5
FARAON, montado por R. Morales, pasó 2,000 metros en 2.18 3|5
ALI BABA, montado por F. Santander, pasó 500 metros en 33.
ROSEE, montado por L. Rodríguez, pasó 600 metros en 38.
LUISIANA, montada por aprendiz, y SANDRA, R. Morales, pasaron 1,400 metros en 1.37, ganó Luisiana por varios cuerpos.
POLIUTO, montado por aprendiz, pasó 700 metros en 46.
GALEBEN, con L. Rodríguez y FORTIS, J. Rodríguez, pasaron 800 metros en 54: repitieron en 54 2|5 ,ganó Galeben por varios cuerpos.
LOTA, montada por V. González, pasó 1,000 metros en 1.6.
ALUL, montada por J. Molina, pasó 600 metros en 38 3|5.
MAYORAL, con J. Freire, y TROMBA, R. Zamudio, pasaron 800 metros en 52 2|5, llegaron iguales.
NOTADA, montada por F. Irigoyen, pasó 700 metros en 46.
MARIBEL, montada por J. Donoso, y MISS BROWN, F. Irigoyen, pasaron 700 metros en 45, ganó Maribel por tres cuerpos.
GLENDAL, montado por J. Molina, pasó 400 metros en 25.
ESTRUENDOSA, montada por L. Galaz, pasó 700 metros en 47.
METRALLA, con O. Gutiérrez, pasó 400 metros en 25 2|5; repitió igual.
PARADOJAL, montado por R. Zamudio, pasó 800 metros en 51 2|5.
RIVAROLA, montada por R. Zamudio, pasó 1,000 metros en 1.8.
CONNAUGHT, montado por P. Flores, pasó 1,000 metros en 1.9 4|5
PICARA, con L. A. Morgado, y PUYAROL, J. Donoso, pasaron 700 metros en 46 3|5, llegaron iguales
DIANA DURBIN, con J. Alarcón, 300 metros en 18 2|5; repitió en 18.
FRAGATA, montada por F. Irigoyen, pasó 700 metros en 47 2|5.
REY MAGO, con L. Ramírez, y ALCATRAZ, R. Morales, pasaron 1,000 metros en 1.6 3|5, llegaron iguales.
MAGERIT, con J. F. Marchant, pasó 500 metros en 32 3|5; repitió en 31 3|5.
TAFI, montado por H. Herrera, pasó 400 metros en 25; repitió igual.
GARDENIA, montada por P. Flores, pasó 1,000 metros en 1.6.
BERBEDERE, montado por aprendiz, pasó 400 metros en 25.
LUSTRIN, con V. González, y QUEBRADERO, C. Verdugo, pasaron 1,200 metros en 1.23, ganó Quebradero por tres cuerpos.
SANGRI LA, montado por L. Galaz, pasó 600 metros en 38 3|5.
LATIGAZO, montado por O. Sarmiento, pasó 1,400 metros en 1.38 2|5.
SIMBAD, montado por J. Alarcón, pasó 400 metros en 25.
VALEBIS, montada por R. Zamudio, pasó 1,000 metros en 1.8 3|5.
INTRINGULIS, montada por A. Muñoz, pasó 400 metros en 25.
GRAN SEÑOR, montado por P. Flores, pasó 400 metros en 25 3|5.
LEUCO, con L. Galaz, pasó 500 metros en 32 4|5; repitió en 33 2|5.

Hipódromo Chile

PISTA DE ARENA (SUBIDA)

NACAJUCA, P. 2.o González, 200 metros en 12 2|5; repitió 400 metros en 26 3|5.
Q. FLEURS, E. Bustamante, 200 metros en 21 3|5.
FALCADA, L. E. Valencia, 400 metros en 26 3|5; repitió en 27.
SAN PANCHO, A. López, 200 metros en 12 3|5; repitió en 12 2|5.
ALLIPEN, B. Sandoval, 600 metros en 41.
INGLES, aprendiz, 600 metros en 40 2|5.
ROTSCHILD, aprendiz, 600 metros en 39.
RONDA, M. Mockridge, y AUSTRIACA, F. Gómez, 600 metros en 39 3|5, iguales.
ARMERILLO, Juan González, 400 metros en 26 2|5; repitió en 25.
TUNCA, Hugo Jara, 400 metros en 26 3|5.
TIRILLENTO, L. Soto, 400 metros en 26; repitió igual.
CAÑETE, A. López, 400 metros en 26 3|5.
BLANCA NIEVE, J. 2.o Olivares, 800 metros en 53 3|5.
LITTRE, O. López, 200 metros en 12 2|5.
TIGER LILY, A. López, 1,000 metros en 1.9.
PRIMOGENITO, J. 2.o Olivares, 400 metros en 27.
HONORIO, J. Silva, 400 metros en 26; repitió en 25 3|5.
INDIA VIVA, Hugo Jara, 1,200 metros en 1.24 3|5.
D. DE YORK, M. Salazar, 600 metros en 41.
MALILME, G. Cabrera, 400 metros en 26.
JAUNE FILLE, E. Bustamante, 400 metros en 27.
BLAS PASCAL, A. López, 400 metros en 27
PILCANIYEN, M. Quezada, 400 metros en 26.
CAROTTE, J. 2.o Olivares, y BELLA SOMBRA, L. Araya, 200 metros en 12 3|5, llegando iguales.

PISTA DE ARENA (BAJADA)

SULTAN, J. Molina, 400 metros en 25.
TIMNA, O. Parra, 800 metros en 53 2|5.
SALACIA, aprendiz, 600 metros en 37 3|5.
FRED ASTAIRE, J. 2.o Olivares, 800 metros en 51.
SONDA, E. Canales, 200 metros en 12; repitió en 12 2|5.
CONOCIDO, M. Salazar, 600 metros en 40.
MOCTEZUMA, M. Salazar, 400 metros en 24 3|5.
PICHONGA, A. López, 1,200 metros en 1.25.
VENTOSILLA, J. Silva, y CRAP, J. 2.o Olivares, 200 metros en 11 2|5; repitieron en 12, llegando ambas veces iguales.

Dirección General de Pavimentación

PROPUESTAS PUBLICAS

COMUNA DE ÑUÑOA

Solicítanse propuestas públicas para la ejecución de 300 ml. de formación de calzadas, ejecución de macadam hidráulico, formación de veredones, etc., en Avenida Tobalaba, de Ñuñoa.
Las propuestas se abrirán el 25 de Julio, a las 16 horas en la Dirección.
Para optar a estas propuestas se requiere encontrarse inscrito en el Registro de Contratistas de Pavimentación, que quedará cerrado diez días antes de la fecha de apertura.
Consultar bases y antecedentes en la Secretaría de la Dirección, Catedral 1450, de 14.30 a 17.30 horas.
EL DIRECTOR GENERAL.

Corporación de Reconstrucción y Auxilio

INSCRIPCION ESPECIAL DE CONTRATISTAS

Llámase a Inscripción Especial de Contratistas para la ejecución de las obras correspondientes a la construcción del Mercado Municipal, Hoteles, Almacenes y Viviendas en serie de la ciudad de San Rosendo, de acuerdo con las bases y demás antecedentes que podrán consultarse desde el 14 hasta el 24 del actual en Santiago, en la Sección Arquitectura de esta Corporación, calle Teatinos 416, y en el Consejo Provincial de Concepción de esta Corporación.

AUGUSTO RIVERA PARGA,
Vicepresidente.
SANTIAGO, 9 de Julio de 1941.

Baile en el Hotel Carrera.--

Señorita María de la Luz Ortúzar Montes, que ofrecerá hoy un baile en el Hotel Carrera, al que han sido invitadas las siguientes señoritas:

Foto VASQUEZ.

Alemparte Pommmer Olga, Amenábar Wormald Laura, Astaburuaga Grez Mariana, Armanet Besa Marcela, Arrieta Pereira Mercedes.

Barker Cifuentes Adela, Bascuñán Letelier M. Cristina, Bezanilla Salinas Rosa, Baudrand Perey Luz, Biscar Duhalde María, Bowers Patricia, Berguecio Silva María, Barbosa Munizaga María de la Luz, Baburizza R. María, Bascuñán Puga Isabel.

Chaux Villamil Lola, Carvallo Montes Lucía, Carmona Edwards Adriana, Castellón Perry Inés, Cisternas Larenas Elena, Cruz-Coke Madrid Marta.

Délano Concha Raquel, Díaz Phillips María de la Paz, Domínguez Errázuriz Carmen, Ducci Claro Laura.

Edwards González María Isabel, Edwards Cruzat Marta, Eguiguren Ossa María, Echeverría Eguiguren Elisa, Eguiguren Rosa Ana, Echavarría Bezanilla María Angélica, Errázuriz Pereira Gloria, Errázuriz Edwards Carmen, Echeverría Maroto Consuelo, Echazú Fallet Leticia, Eyzaguirre Echeverría Carmen, Fabres Garcés Celinda, Figueroa Tagle Inés Feliú Fuenzalida Delia.

Gana Lyon Margarita, García Moreno Vicuña Eliana, Gaete Gómez Alicia, Gallardo López Josefina, Güiraldes Lynch María, Gutiérrez Olivos Adriana.

Iñiguez Sanfuentes Laura.

Larraín Marín Eliana, Larraín Marín Sylvia, Larraín Riesco Isabel, Larraín Gana Marta, Larraín Fernández Gloria, Larraín Errázuriz Isabel, Larraín Montes María Olga, Landa Concha María Angélica, Lira del Campo Gabriela, Lira Ruiz Tagle Isabel Margarita, Lira Peñafiel Elena, Lorente Larraín Teresa, Luco Gratwohl Adriana.

Montes Brunet Paulina Matte Alessandri Luz, Matta Rogers María, Mackenna Shiell María, Marchant Garcés Olga, Moller Correa Victoria, Montané Zañartu Olga, Mozó Rufín Gabriela, Moreno Merino María, Moreno Vergara Rosa, Mujica Montes Gabriela.

Nieto Varas Hortensia.

Ochagavía Echeverría Mónica, Ortúzar Barros Sylvia, Ortúzar Fernández Olga, Ossa Pretot Mónica Orrego Opazo Carmen, Oxley Undurraga Beatriz, Ovalle Ortúzar Tita.

Pérez Cotapos Edwards Julia, Prieto Matta Leonor, Pérez Fernández María Teresa, Pérez Carvallo Rosa, Pérez Cotapos Montes Ximena, Piwonka Ovalle Carmen, Puga Domínguez Lucy, Piedrabuena Richard Ana.

Ríos Garcés Trinidad, Ruiz Tagle Fernández Sara, Rosselot Vicuña Mercedes, Romero Sanfuentes Adriana, Reyes Morandé Carmen, Ross Prieto María Teresa.

Sánchez Hurtado Isabel, Sánchez Montes Carmen, Saavedra Pinto María Ester, Santa María Ovalle Fanny, Sáenz Terpelle Marta, Searle Pardo Ximena, Solar Ossa Margarita María, Silva Ortúzar María, Solar Cordero Alicia, Stewart León Mery, Sotta Luz de la.

Troncoso Lavín Manuela, Undurraga Ossa Inés, Undurraga Pretot Adriana, Ugarte Larraín Mercedes.

Valenzuela Blanquier Alicia, Valdés Riesco María, Valdés Pérez Carmen, Vial Grez Elena, Vial Errázuriz Loreto, Vergara Palacios Luz, Vial Rozas Olga, Vicuña Anguita Eliana, Valverde Z. Teresa, Vicuña Díaz Eufemia, Verrara Donoso Carmen, Villamil Barceló Teresa, Villamil Barceló Carmen, Vicuña Somarriva Marcela, Varas Errázuriz Mónica, Irarrázaval Donoso Teresa.

Zañartu Errázuriz Paz, Zañartu Orrego María Teresa.

Hunneus Fernández Laura, Herrera Prieto María Eugenia, Hammersley Eliana.

Y los señores:

Armanet Besa Ernesto, Amunátegui Silva Jaime, Amunátegui Webber Gregorio, Arrieta Pereira Arrieta Pereira, Jaime, Arriagada Zaldívar Gonzalo, Amenábar Ruiz Alfredo, Amenábar Ruiz Alfonso, Amenábar Ruiz Eugenio, Alemparte Aldunate José, Alemparte Aldunate Mario, Antúnez Zañartu Enrique Antúnez Zañartu Jaime, Allende Amstrong Julio, Alcalde Schaffner Fernando, Allende Urrutia Nicanor, Alcalde Ruiloboro Agustín, Agüero Guillermo, Alcalde Schaffner Arnoldo.

Balmaceda Undurraga José, Balmaceda Balmaceda Emilio, Balmaceda Balmaceda Andrés, Bianchi Pérez de Castro Manuel, Iñiguez Gastón, Bunster Iñiguez Jaime Bezanilla Salinas Víctor, Burr Rodríguez Max, Berguecio Silva René, Borgoño Dominguez José Luis, Barahona Francisco, Barker Cifuentes Carlos, Barker Cifuentes Guillermo, Blanchard Jorge, Besa Puga Enrique, Baudrand Perey René, Bascuñán Puga Ascanio, Bascuñán Puga Jorge, Besa Zañartu Jaime.

Chaux Villamil Víctor, Cienfuegos Brunet Gonzalo, Cienfuegos Brunet Fernando, Cerda Gutiérrez Salvador de la, Campino Guzmán Carlos, Correa Prieto Alfonso, Correa Letelier Héctor Cruz M. de la Plata Enrique, Concha Larraín Jaime, Castillo Izquierdo Jorge, Castillo Izquierdo Mario, Covarrubias Bernales Alfonso, Cruz Costa Sergio, Covarrubias Liona Santiago, Correa Ovalle Aníbal, Claro Tocornal Patricio, Claro Vial José, Claro Vial Manuel, Castro Reyes Diego, Cuevas Valdés Eduardo, Concha Silva Armando, Chadwick Larraín José, Chadwick Larraín Jorge, Cruchaga Pérez Cotapos German, Correa Errázuriz Pedro, Cerda Correa Hernán, Correa Barros Ulises, Castillo Lezaeta Francisco, Dávila Saxton Eugenio, De Ferari Jullian Carlos, De la Sotta Edgardo, Ducci Claro José, Domínguez Errázuriz Francisco, Délano Concha Francisco, Délano Concha Sergio, Donoso Covarrubias Gustavo, Díaz Valdivieso Francisco.

Encina Bezanilla Carlos, Eguiguren Rozas Enrique Echazarrete Lecaros Ramón, Edwards González Domingo, Errázuriz Edwards Rafael, Errázuriz Zañartu Max, Errázuriz Rozas Raúl, Eguiguren Ossa Fernando, Echenique Guzmán Juan, Errázuriz Echenique Jorge, Echeverría Eguiguren Fernando, Errázuriz Eyzaguirre Carlos, Errázuriz Pereira Gonzalo, Errázuriz Subercaseaux Rafael, Edwards Cruzat Juan, Edwards Cruzat Joaquín, Edwards Hurtado Augusto, Echeverría Maroto Jaime.

Ferrada Urzúa Alfonso, Figueroa Velasco Alberto, Figueroa Velasco Tulio, Figueroa Geisse Luis, Fernández Romero Carlos, Fletcher Carlos, Fernández Luco Alfonso.

Garmendia Infante Rafael, Guzmán Reyes Jorge, García Huidobro Rodríguez Max, Gana Lyon Arturo, Gutiérrez Olivos Sergio, García Huidobro Vial Patricio, Gree Jorge, García Huidobro Dominguez Ignacio, García Huidobro Correa Enrique, García de la Huerta Mackenna Gustavo, Garcés Donoso Pablo, Guzmán Sánchez Antonio, García Izquierdo Fernando, González Cruchaga Guillermo, Gana Ehlers Augusto, Gana Ehlers Mario.

Izquierdo Urrejola Domingo, Izquierdo Besa Vicente.

Hammersley Carlos.

Jaramillo Phillips Fernando, Jaramillo B. Antonio, Jaramillo B. Rodolfo, Jiménez Vargas Adrián.

Larraín Fernández Pedro Pablo, Larraín Fernández Rodrigo Larraín García Arturo, Larraín Undurraga Luis, Larraín Marín Eduardo, Larraín Marín Sergio, Larraín Vial Bernardo, Lira del Campo Exequiel, Lira del Campo Joaquín, Lira Ruiz Tagle Bernardo, Lavín Moreno Rodolfo, Lavín Rodríguez Ernesto, Labarca Vicuña Alejandro, Labarca Vicuña Luis, Lecaros Izquierdo Ruperto, Lecaros Izquierdo Sergio, Larenas Las-Casas Mario, Livingstone Polhammer Sergio, Livingstone Polhammer Mario, Luca de Tena Torcuato Lea-Plaza Sáenz Jaime, Lea-Plaza Sáenz Jorge, Lagos French-Davis Sergio, Larraín Izquierdo Alfonso, Moreno Aguirre Sergio, Montes Velasco Moisés, Montes Montes Armando, Montes Brunet Eugenio, Montes Brunet Hugo, Montes Infante Alejandro, Montes Infante Jaime, Montes Ureta Samuel, Montes Devoto Luis, Montt Aguirre Diego, Mosquera Chaux Víctor, Montero Harnecker Marcelo, Menéndez Prendez Pedro, Menéndez Prendez Julio, Montero Fehrman Pedro, Matte Yáñez Francisco, Matte Varas Enrique, Mackenna Shiell Arturo, Marín Balmaceda Raúl, Mackenna Walker Alberto, Morandé Bascuñán Enrique, Moreno Vergara Nicolás, Moreno Merino Juvenal, Montt Donoso Alejandro, Maza Javier de la, Mardones Restat Carlos Montes Moreira Raúl, Montt Edmundo.

Olivos Moreno Patricio, Ossa Pretot Víctor, Ossa Pretot Patricio, Ossa Pretot Sergio, Ortúzar Cuevas Juan de Dios, Ortúzar Barros Florencio, Ortúzar Escobar Ramón, Ortúzar Fernández Camilo, Orrego Opazo Nicolás, Ossa Vicuña Gabriel, Ossandón Guzmán Miguel Oxley Undurraga Carlos, Oxley Undurraga Guillermo, Ovalle Ortúzar Jorge, Ovalle Cruz Hernán, Opazo Tagle Bernardino.

Puga Domínguez Eugenio, Pérez Autúnez Manuel, Pérez Carvallo Daniel, Pérez Cotapos Edwards J. Antonio, Portales Amenábar Guillermo, Pérez Zañartu Aníbal, Pérez Fernández Exequiel, Prat Echaurren Roberto, Prat Echaurren Alfredo, Phillips Peñafiel Arturo, Peñafiel Rosselot Domingo, Pérez Cotapos Montes Eugenio, Prat Hernández Rodolfo, Prieto Matta Joaquín, Prado Riveros Alberto, Piwonka Ovalle Alberto, Piedrabuena Richard Enrique, Pereira Valdés Eduardo.

Reyes Vicuña Tomás, Reyes García María, Reyes A. Jorge, Riesco Grez Alfredo, Russi Muñoz Olegario, Russi Muñoz Manuel, Risopatrón Garmendia Pablo, Risopatrón Garmendia Hugo, Ruiz Ossa José, Rodríguez Rivera Ramón, Rosa Rodríguez Joaquín de la, Rosa Rodríguez Antonio de la, Rosa Rodríguez Enrique de la, Rosa Rodríguez Jaime de la, Ross Prieto Agustín, Reyes García Alfredo, Serrano Risopatrón Alfonso, Sánchez Hurtado Carlos, Sanz Brisso-Montiano Leopoldo, Serrano Valdés Alberto, Subercaseaux Donoso Ramón, Sanfuentes Yrarrázaval José Luis, Sanfuentes Yrarrázaval Jaime, Sutil Alcalde Juan, Sanz del Fierro Renato, Silva Rodríguez Héctor, Santa María Bernstein Carlos, Silva Ortúzar Ernesto, Saint Marie Osvaldo, Salas Elgart Oscar, Silva García Huidobro Constancio.

Troncoso Lavín Guillermo, Troncoso Lavín Hernán, Tagle Shiell Joaquín, Tagle Shiell Hugo, Terraño Ibarra Vicente, Tejada Sánchez Alfonso.

Undurraga Fabres Clemente, Undurraga Fabres Joaquín, Undurraga Fabres José Luis, Undurraga Wilms Exequiel, Undurraga Pretot Francisco, Undurraga Pretot Roberto, Undurraga Izquierdo Jaime, Ugarte Hubner Luis, Urquidi Figueroa Oscar, Ugarte León Sergio, Ugarte Vial Rafael.

Vergara E. Felipe, Vergara Urre Jaime, Zegers Alcalde Julio.

En honor del Sr. Afranio Mello Franco y señora.--

El Adicto Comercial de la Legación de Guatemala y señora Olga Huneeus de Campo Martínez, ofrecieron en su residencia una comida en honor del señor Afranio de Melo-Franco, Primer Secretario de la Embajada del Brasil y señora Gemina Pereira de Mello-Franco, con motivo de su traslado a Río de Janeiro.

—Don Néstor Valenzuela y señora Oriana Izquierdo de Valenzuela les ofrecerán una comida el lunes próximo.

—El Ministro de Francia y la Condesa D'Hybouville les ofrecerán una comida el 30 del presente.

—Anoche sus relaciones sociales y diplomáticas los festejaron con una gran comida en el Club de la Unión.

—Don Mariano Puga Vega y señora Elena Concha de Puga, les ofrecieron ayer un almuerzo en el Club de la Unión.

—Don Jorge Matte Gormaz ofrecerá el martes 22 un almuerzo en el Club de la Unión en honor del señor Mello-Franco.

MATRIMONIO SILVA DE LA FUENTE-MERINO DARROUY.--

Señorita Marta Merino Darrouy, cuyo matrimonio con el señor Sergio Silva de la Fuente, se efectuará hoy en la Iglesia de San Ramón (Los Leones), a las 16.30 horas.

Padrinos de la novia, serán don Luis Merino Esquivel y la señora Blanca Darrouy de Merino. Del novio, don Guillermo Henríquez Lorca y la señora Josefina de la Fuente de Silva.

Testigos del civil, por parte de la novia, los señores: Manuel Merino Esquivel, Arturo Merino Esquivel, Alfredo Rosselot Marx y Luis Merino Darrouy; testigos de la ceremonia religiosa, los señores Ramón Merino Esquivel, Gabriel Amuná tegui Jordán, Armando Rosselot M. y Eduardo Rosselot Marx.

Testigos del civil, por parte del novio, los señores Jorge Vidal de la Fuente, Octavio Vicuña Dueñas, Julio Silva Molina y Enrique Ballacey Urzúa; testigos de la ceremonia religiosa, los señores Florencio Vicuña Dueñas, Mario Silva Gana, Héctor Franzoy Cortés y Eduardo Bierwirth Badillo.

ALMUERZO.---

Los periodistas chilenos que fueron a Estados Unidos en enero último, ofrecieron ayer un almuerzo en el Club de la Unión, en honor del Embajador de los Estados Unidos de América. Excmo. Sr. Claude Bowers. Asistieron: de izquierda a derecha, sentados: Biddel Garrison, Carlos Eastman Beeche, Claude G. Bowers, Luis Ignacio Silva Carvallo, Cecil B. Lyons. — De izquierda a derecha, de pie: Manuel Vega, Rafael Valdivieso Ariztía, Joaquín Muirhead, Guillermo Valenzuela y Francisco Le Dantec.

EN EL HOTEL CARRERA.--

Esta noche se efectuará en los salones del Hotel Carrera la comida que en honor de don Osvaldo Fuenzalida Correa, le ofrece el personal de la Dirección General de Informaciones y Extensión Cultural y servicios dependientes, con motivo del alejamiento de su alto cargo.

—Anteayer se efectuó en el Roof Garden un té-Bridge organizado por el Consejo Nacional de Mujeres, el cual se vió muy concurrido por numerosas damas y caballeros de la sociedad de Santiago.

Asistieron: señora Bowers, esposa del Embajador norteamericano, señoras: Mills, Brooks, Mac Lain, señora Gracie, esposa del Embajador de Brasil, señoras: Lía Agüero de Balmaceda, Nora Chadwick de Orrego, Grez de Alessandri, Lady Orde, esposa del Embajador de Gran Bretaña; señoras: Domville, O'Hogan, Mac Donald, Higman, Chambers, Roydon, Jackson, Simson, Gunne, Hogge, Crew, Dick, Robinson; señorita Woolcott, señora Carmen García de García Salazar, esposa del Embajador del Perú, señoras Waughan, Gutiérrez, Alice Day, Herrera, Mac Kantayer, señora Güiraldes, esposa del Embajador de Argentina, señoras: Escurra, Pérez del Cerro, Olsa, Marcó del Pont de Ossa.

Además asistieron las señoras: Reyes Spíndola, esposa del Embajador de México, señor y señora Van Oven, Embajador de Holanda, señor Jorge Kolombatovic, Ministro de Yugoeslavia, señora Kolombatovic, señora Cristal de Abelli, Inés Tonkin de González, señora Wacholtz, Sra. Chaigneaux de Morell, Pérez Cotapo Arteaga, Vives de Correa, Heidemans, Lola Whittman de Undurraga, María Correa, Marta Aguirre de Calvo, Mercedes Aguirre de Muñoz, Mery Langlois, Stella Busch, Adriana Verdugo de Gamboa, Mery Amenabar, Elena Concha de Ducoing, Elena B. de Soroya, Theresa D. de Leblanc, señora Willett etc.

—Un grupo de sus amigas le ofrecen hoy un té en el Living del Hotel Carrera a las 17 horas a la señorita Sara Hegrin con motivo de su próximo viaje a México.

—Entre los pasajeros que se encuentran en el Hotel Carrera figura el eminente médico argentino profesor Pedro Belou y señora.

COMIDAS.—

Los miembros de la Asociación Odontológica de Chile festejarán con una comida el 25 del presente al doctor Fernando Cisternas y señor José Bernales, con motivo de haber sido elegidos diputados Phillips, Héctor Pacheco, dos, y a los doctores Enrique Alfredo Salgado y Roberto Phillips.

—El domingo 20 los amigos del señor Gonzalo Subercaseaux y de la señorita Eliana Pérez Cotapos, les ofrecerán una comida para despedirlos de su vida de solteros.

BAILES.—

El miércoles 23 se efectuará el baile que ofrece el señor Alvaro Trindade Cruz, delegado comercial del Brasil, en honor del seor Mello Franco y señora, con motivo de su próxima partida a Río de Janeiro.

—Hoy sábado dará un baile la señorita María de la Luz Ortúzar Montes, con motivo de su presentación en sociedad.

COMIDA DE BENEFICIO.—

El sábado 9 de agosto se llevará a efecto la comida organizada por distinguidas señoras de nuestra sociedad en beneficio de las obras sociales de Iquique.

MANIFESTACIONES.—

Hoy sábado 19, a las 13 horas, tendrá lugar un almuerzo en los Salones de Recepción de la Confitería Lucerna, que con motivo del retiro de su cago, ofrecen al señor Caravuana sus compañeras y compañeros.

Las amistades del señor Eduardo Duffert y señora, les ofrecerán una comida hoy sábado en el Salón de Té de la Confitería Lucerna, con motivo de su regreso de Estados Unidos.

CONFERENCIA DEL DOCTOR CRUZ COKE EN AMIGOS DEL ARTE.—

La conferencia anunciada para el lunes 21 del doctor Cruz Coke, titulada "Mi amigo Charles Peguy", ha sido postergada para el martes 22 a las 19 horas, por estrenarse aquel día los Coros de la Universidad de Yale.

Matrimonio Lecannelier Rivas - Franzoy Herrera.-

Señorita Adriana Franzoy Herrera, cuyo matrimonio con el señor Sergio Lecannelier Rivas será bendecido hoy a las 12 horas en la Iglesia de los RR. PP. Franceses

Serán padrinos por parte del novio el señor Jorge Lecannelier Gauthier y la señora Chita Rivas de Martínez, y por parte de la novia, el señor Héctor Franzoy Cortés y la señora Inés Franzoy de Luco.

Testigos en la ceremonia religiosa, por parte del novio, los señores doctor Eduardo Cruz Coke, Eugenio Infante Infante, Manuel Ramón Rivas González, Marcial Martínez Prieto y Santiago Rivas Vicuña, y por parte de la novia, los señores doctor Rafael Prieto Castellón, Roberto Franzoy Cortés, Roberto Del Río Frías, Humberto Herrera Benavides y Rafael Herrera Mirousse.

En la ceremonia civil, por parte del novio, los señores doctor Jorge Mardones Restat, José Lecannelier Gauthier, Jorge Lecannelier Rivas, Juan Rivas Vicuña y Fernando Castillo Infante; y por parte de la novia, los señores Nicolás Luco Arriagada, Andrés Herrera Benavides, Enrique Mardones Restat, Alfredo Jara Valenzuela y Joaquín Luco Valenzuela.

EN LA EMBAJADA ARGENTINA.—

El Embajador de la República Argentina Excmo. señor Carlos Güiraldes, y señora Mercedes Lynch de Güiraldes ofrecieron antenoche una comida en la Sede de la Embajada, en la que fueron comensales los siguientes invitados:

Embajador de España y la Marquesa de Luca de Tena, don Miguel Cruchaga Tocornal, don Fernando Aldunate y señora Sofía Concha de Aldunate, don Luis Izquierdo Valdés y señora Rebeca Fernández de Izquierdo, señoras María Edwards Bello, Mary Zañartu, Laura Matte Eguiguren, Lucy Barros Vicuña, don Fernando Claro y señora María Tocornal de Claro, Secretario de la Embajada de España y señora de Soler, Adicto Naval de la Embajada Argentina y señora de Pérez del Cerro, Adicto Militar y señora de Olsen, Secretario de la Embajada de España señor Santiago Ruiz Talanera, señores Fernando Santa Cruz y Eduardo Balmaceda.

MATRIMONIO.—

Mañana domingo contraerá matrimonio, privadamente la señorita María Pineda Mery con el señor Octavio Leiva Torrejón.

Señorita Fresia Correa Moreno, cuyo matrimonio con el señor Julio César Monzón Muñoz, se efectuará hoy, privadamente, en casa de la novia.

URGENTE
COMPRO
BRILLANTES
JOYAS-ORO
PLATINO
PRECIOS INSUPERABLES
FABRICA de JOYAS FINAS
CASA
KARDONSKY
384 ESTADO 384

HOY
REAL - VICTORIA - SANTIAGO
TELEFONO 65555. TELEFONO 60198 TELEFONO 88888.

MATINEE A LAS 3 P. M.
TARDE A LAS 6.30 P. M.
NOCHE A LAS 10 P. M.
Nuevas exhibiciones de la preciosa y emocionante producción en colores de la Paramount.
"VIRGINIA ROMANTICA"
(Mayores de 15 años)
por la gran estrella:
Madeleine Carroll y Sterling Hayden
Complemento: POPEYE y NOTICIARIO PARAMOUNT.

SELECTA A LAS 3 P. M.
TARDE A LAS 6.30 P. M.
NOCHE A LAS 10 P. M.
El verdadero acontecimiento de la semana, la preciosa película en bellísimo technicolor de la marca Paramount, en que se destacan por su labor:
Madeleine Carroll y Fred Mac Murray
"VIRGINIA ROMANTICA"
(Para mayores)

MATINEE, TARDE y NOCHE
(Sólo para mayores)
Penúltimas exhibiciones del film argentino por Héctor Coire, Angelina Pagano y Rafael Frontaura:
VOLVER A VIVIR
Complemento: Chile de antaño, descriptiva nacional, Sinopsis y Noticiario Paramount.
Lunes celebración del 6.o aniversario del teatro. Cine: "Entre dos luces", por Jean Gabin y presentación del famoso bailarín exéntrico recién llegado a Chile:
JOHN BUX
y la cancionista mexicana Carmencita Rodríguez.

COCKTAIL.—

Con motivo de su día onomástico el Sr. Eduardo Phillips Nuller ofreció en su residencia de la calle Lirios, un cocktail a sus relaciones sociales.

Asistieron las siguientes personas:

Señores: Julio Contreras y Luis Alberto Pezoa; señoras: Ana Menke de Thies, Ana Amaya de Loyola, Berta Cortés de Lorca. Señoritas: Inés Unzueta Cruzat, Lilian Zwicky, María Vaccaro, Guillermina Pizarro, María Cortés Andreus, Miryan y Edith Phillips.

Excusaron su inasistencia las señoras Carmen Guzmán Marquina de Fitts, Josefina Ríos Gallardo de Yoacham, señorita Marta Ruiz Concha y algunas otras.

ONOMASTICO.—

Recientemente sus relaciones ofrecieron a la señorita Elvira Rocha Melo unas once-comida, con motivo de su onomástico.

Culto Evangélico.--

Mañana, los cultos regulares que se oficiarán en los Templos de la Iglesia Metodista Episcopal de esta ciudad, se efectuarán en la siguiente forma:

En Avenida Portales esq. de General Korner: Estudio bíblico a las 10 horas, y culto a las 18 horas dirigido por el Pbro. Federico Muñoz.

En Sargento Aldea 1045: Estudio bíblico a las 10 horas. Culto a las 11 horas. A las 20 horas, predicación.

En Juliet 89: Estudio bíblico a las 10 horas. Sermón a las 19 horas a cargo del Pbro José M. Díaz.

En Sotomayor 981: Estudio bíblico a las 9.30 horas, Sermón a las 19 horas.

En Mapocho 4676: Estudio bíblico a las 10 horas. En el culto de las 18 horas predicará el Pbro. Max. Anadón.

En Andes 3987: Estudio bíblico a las 10 horas y culto a las 19 horas.

En Raquel 665: Estudio bíblico a las 16 horas. Sermón a las 19 horas.

En San Simón, Población San Román: Estudio bíblico a las 10 horas y culto a las 19 horas.

LA HORA DEL ESPIRITU. — La estación Difusora, Radio C. B. 106, Sud América, transmitirá mañana, a las 17 horas, su programa semanal denominado "La hora del espíritu", con una disertación a cargo del Pbro. Pedro Zöttele. Se radiará, además, música sagrada.

FALLECIMIENTOS.—

La Sra. Elisa Torres vda. de Salinas. — A la edad de 82 años, ha dejado de existir en esta capital después de una corta y penosa enfermedad, la respetable señora Elisa Torres vda. de Salinas, vinculada a numerosas familias de ésta ciudad, como también de Puerto Montt, Valparaíso y uno de sus hijos, que se encuentra en Bélgica.

La señora Elisa fué toda su vida una dama llena de bondad; espíritu ecuánime y comprensivo, la hicieron querida de cuanto la rodearon, y como madre deja un recuerdo perdurable entre sus descendientes. Sus funerales efectuados el miércoles 16 del presente en el Cementerio General dieron motivo a una sentida manifestación de duelo.

—El jueves falleció el señor Humberto Moroni Herrera, vinculado con varias familias de esta ciudad y de Chañaral. Sus funerales se efectuaron ayer privadamente.

—En Barcelona ha fallecido el distinguido caballero español, don Juan Riera que residió durante largos años en París y contrajo matrimonio con la señora Gabriela Ross Santa María.

NACIMIENTO.—

En la Clínica Santa María nació Roberto Antonio, hijo del señor Roberto Gómez Toro y de la señora María Lacalle de Gómez.

SAINT ANDREW'S CHURCH.—
Santo Domingo 639
6th Sunday after Trinity
8.30 Holy Communion.
9.45 Children's Service.
11.00 Mattins y Sermon.
Tuesday July 22nd, Joint Intercession Service at 7.15 P. M.
Rev. Mark Robinson, M. A., M. C. Chaplain. Casilla 3695. Telephone 40314.

EN MEMORIA DE LA SRA. MELANIA MONTERO DE DE LA VEGA.—

Hoy se cumplen 26 años del fallecimiento de la respetable señora Melania Montero de de la Vega, vinculada a distinguidos hogares de la capital.

Con este motivo en la mañana de hoy, en la Parroquia de San Francisco, se oficiarán dos misas en su memoria: una a las 7 horas y otra a las 10 horas.

RESIDENCIAS.—

Ha fijado su residencia en Agustinas 1672, teléfono 69360, don Carlos Melej N. y familia.

Condolencia de la Soc. Nacional de Bellas Artes a la familia Garrido Matte.--

"Señora doña Sara Aldunate v. de Garrido.— Presente.— Distinguida señora:

Cumplimos el triste encargo del Directorio de esta Sociedad de expresar a Ud. el hondo pesar que aflige a todos sus asociados por el sensible fallecimiento de su digno esposo y prestigioso benefactor de nuestra Sociedad, don Julio Garrido Falcón, y en esta lamentable circunstancia la acompañamos de todo corazón, en su justo dolor.

El recuerdo del señor Garrido Falcón, perdurará eternamente en el corazón de todos los artistas del país, quienes invocarán cariñosamente su nombre para rendirle un silencioso homenaje de reconocimiento, por el gran bien que supo hacer a las artes nacionales y la positiva obra de progreso cultural a que dejó ligado su nombre, al constituir la magnífica donación a favor de la Sociedad Nacional de Bellas Artes, con el objeto de formar en el Palacio de la Alhambra un Museo de Bellas Artes, con obras de méritos de pintura y escultura contemporáneas y modernas, e instalar, además, las oficinas de dicha institución, a fin de que puedan desarrollar convenientemente todas sus actividades.

Con sentimientos de toda nuestra consideración, le presentamos respetuosos saludos, Afmos. y SS. SS.— **Pedro Reszka M.**, presidente.— **Oscar García Herquíñigo**, secretario".

CULTO

Clausura de la Semana de Estudios Sociales.---

Solemne asamblea en el Teatro Municipal. — Invitados los Ministros de Estado

Ayer tuvo lugar la última sesión de estudio de la Semana Social que se ha venido celebrando en conmemoración de la encíclica Rerum Novarum.

Con una concurrencia que llenaba por completo el salón de honor de la Universidad Católica, y presidida por el Excmo. Arzobispo de Santiago, varios señores Obispos y dirigentes de la Acción Católica, empezó la reunión a las 19.30 horas, ocupó la tribuna don Alfredo Bowen, quien disertó acerca del concepto cristiano de sindicalización obrera. Después de referirse brevemente a los temas anteriores, dijo que las normas cristianas de justicia y caridad, que deben regir las relaciones entre el capital y el trabajo, exigían como condición indispensable que ambos, patrones y obreros, estuvieran respectivamente organizados para tratar en condiciones de igualdad.

Analizó en seguida los diferentes tipos de asociación gremios, sindicatos y corporación. Leyó numerosos textos pontificios que se refieren a la conveniencia y necesidad de que los católicos formen sus sindicatos católicos, así como los principios éticos a que deben someterse. Mostró, según palabras de Pío XI, que la verdadera armonía social es imposible sin esta coordinación de los factores organizados de la producción. Y se refirió firmemente a las leyes chilenas sobre sindicatos, contrato colectivo etc., haciendo acertadas observaciones personales.

Al terminar el conferenciante fué muy aplaudido. Varios señores pidieron la palabra a continuación, siguiéndose un animado debate.

EN EL MUNICIPAL

A las 15.30 horas de hoy se realiza en el teatro Municipal la solemne clausura de la Semana de Estudios Sociales.

Presidirán este acto el Excmo. señor Nuncio Apostólico Mons. Aldo Laghi, el Excmo. señor Arzobispo de Santiago Mons. José María Caro, el Excmo. Asesor General de la Acción Católica, Mons. Augusto Salinas, los presidentes de la Acción Católica y de las Instituciones Sociales Obreras. Especialmente invitados han sido algunos Ministros de Estado.

Aumento de la producción de cobre en E. U.

WASHINGTON, 18.— (U. P.) — Parece inminente el aumento de la producción de cobre, por medio de la explotación de las minas norteamericanas de alto costo, como consecuencia de la conferencia inicial entre los principales productores de Estados Unidos y funcionarios de la Oficina de Dirección de la Producción.

En reuniones posteriores, se estudiarán los planes tendientes a aumentar la producción, incluyendo una proposición que permitiría subir los precios para el cobre obtenido sobre la producción normal, y también una proposición según la cual se pagarían precios más altos a las minas con un margen bajo, que corrientemente no están en trabajo.

Los expertos de la defensa opinan que aunque se subiera el precio en dos centavos por libra, es dudoso que las minas norteamericanas puedan producir más de 75.000 toneladas en el próximo año.

El jefe de la Oficina de Control de Precios, León Henderson, indicó que el empleo del cobre será restringido "muy severamente", a partir del 1.o de agosto.

ESTADOS UNIDOS

DISCURSO DE LORD HALIFAX

SAN FRANCISCO, 18.— (U. P.) — El Embajador británico, Lord Halifax, pronunció un discurso en esta ciudad en el cual expresó que no veía "ninguna razón para que se suscite alguna dificultad que pudiera conducir a un choque" entre Japón y las democracias occidentales, pero agregó que la guerra ruso-alemana, "tarde o temprano tiene que tener repercusiones en otras partes del mundo."

Advirtió que Gran Bretaña no permitiría que sus intereses en parte alguna fuesen "desconocidos o echados a un lado". Reiteró el aserto que Gran Bretaña despreciaría la esperada proposición de paz de Hitler después de la campaña de Rusia.

Refiriéndose a la ocupación norteamericana de Islandia, dijo Halifax: "Nuestra propia armada seguirá en su labor de despejar los mares y mantenerlos libres para que naveguen los buques, en la certidumbre que la armada norteamericana, necesaria para la protección de su propia navegación, también está participando."

Alemania

REORGANIZACION DE YUGOESLAVIA

BERLIN, 18.— (U. P.).— corresponsal de la DNB, en Belgrado, informa que, entrevistado por el "Domau Zeitung", el presidente del Consejo Ministerial Provisional y ex Ministro del Interior, Atshimovitch, declaró que el primer problema del nuevo gobierno era de depuración total y disminución de la maquinaria burocrática yugoeslava. Explicó que el país tenía a la fecha casi dos veces el número de empleados públicos que necesita para un territorio tan rducido, por lo cual todo funcionario con 60 años de edad o más de 30 años de servicios sería jubilado.

Añadió que otro problema era el de reestablecimiento de la gente, que se ha convertido casi en un problema de refugiados con más de 100.000 serbios que establecer en el país procedentes de los países vecinos, y de los cuales 90.000 han llegado ya a territorio nacional.

Los refugiados serbios se hallan distribuídos en pueblos en donde trabajan a cambio de techo y alimento.

Los alemanes entraron . . .

(DE LA PRIMERA PAGINA)

La DNB dice que durante los combates que se libraron ayer en la proximidad de Kiev, la artillería alemana puso fuera de acción a 10 fuertes modernos poderosamente defendidos, al mismo tiempo que socavaron la resistencia de una media docena de posiciones fortificadas, lo que permitió que quedara abierto el camino a través de las líneas rusas, para la infantería alemana.

También anunció la DNB que más al sur, fueron hechos prisioneros 1.000 soldados rusos, en las operaciones de limpieza que se llevan a cabo en la zona de Kischinev.

FUE CAPTURADO UN BATALLON DE MUJERES

Las acciones en la zona norte del frente, en dirección a Leningrado, han continuado su ritmo normal, habiendo sido capturados numerosos prisioneros en diversas acciones, entre ellos un batallón íntegro formado por mujeres y cuatro compañías de jóvenes comunistas.

La DNB dice que ayer las fuerzas alemanas en esta zona han seguido avanzando, pero encuentran una fuerte resistencia cerca del lago Peipus.

En los alrededores de una pequeña población fueron hechos alrededor de 3,000 prisioneros entre los soldados rusos, habiendo perecido en esa misma acción cerca de 1,000 hombres del ejército soviético. También fueron tomados 4,000 caballos, 3,000 camiones y gran número de cañones y otro material de guerra.

En otro sector de este frente, los alemans ocuparon también por sorpresa un gran aeródromo, juntamente con 1,500 aviones que estaban en tierra. Se supone que se trataba de un depósito de las fuerzas aéreas rusas.

Dice la DNB que ayer, durante el avance hacia Leningrado, las tropas alemanas se encontraron con las unidades destructoras, llamadas "batallones de destrucción "Popoff", que estaban escondidas en lo más denso de los bosques, las que abrieron un fuego mortífero contra las columnas alemanas. Estas atacaron inmediatamente con granadas de mano y fuego de artillería, utilizando, al mismo tiempo, lanzallamas, con lo que despejaron toda resistencia. Dice la DNB que solamente unos cuantos integrantes de esos batallones cayeron vivos en manos de los alemanes.

LOS RUSOS PERDIERON 81 AVIONES

Las agencias informativas solamente dan cuenta que el día de ayer los aviones alemanes de bombardeo y las baterías aéreas destruyeron en total 81 aviones soviéticos, 15 de ellos en tierra, cifra que contrasta con las de los primeros días de la campaña en el frente oriental.

La Luftwaffe, sin embargo, ha concentrado la mayor parte de sus actividades en atacar las posiciones militares rusas y sus líneas de comunicación, principalmente en dirección a Moscú, como también en dirección a Leningrado, Kiev y Odessa. Según se informa, las columnas de tropas y servicios de abastecimiento del ejército rojo han sido dispersados por la acción de las máquinas aéreas alemanas. A pesar de los fuertes ataques de que son objeto, se dice que los rusos se retiran a nuevas posiciones, lo que, al parecer, da a entender que aún debe esperarse una fuerte resistencia rusa.

La DNB dice que ayer los aviones de bombardeo alemanes han continuado atacando la línea férea de Samolensk a Moscú, cortándola nuevamente en varios puntos y destruyendo varios trenes de transporte. Solamente en esas operaciones fueron destruídas 9 baterías soviéticas, mediante bombardeos.

BATALLA AERONAVAL

La DNB anuncia que ayer aviones alemanes de bombardeo encontraron a una fuerza naval rusa en la bahía de Riga, al este de la isla de Oesel. En el primer ataque se dice que los aviones de bombardeo averiaron seriamente a dos contratorpederos rusos, y en el segundo ataque fueron alcanzados eficazmente 3 contratorpederos más.

Los astilleros de Libau cayeron en poder de los alemanes sin sufrir daños de consideración, cuando esa ciudad fué ocupada.

Simultáneamente, los alemanes se apoderaron de 4 submarinos y del barreminas "Lenin".

Dice la DNB que las pérdidas soviéticas en la lucha por Libau se calculan que fueron 30 veces mayores que las sufridas por los alemanes.

BOLETIN SOBRE LA TOMA DE SMOLENSK

BERLIN, 18.— (U. P.) Con la ocupación de Smolensk, anunciada por el Alto Comando Alemán con 48 horas de atraso, queda a un lado la última gran ciudad en la ruta de Moscú.

Esta noche fué emitido el siguiente boletín militar, relacionado con la toma de Smolensk: "A raíz de la destrucción de importantes fuerzas soviéticas en la región situada entre Vitebsk y Mogilev, las tropas alemanas avanzaron rápidamente hacia el oriente. El 16 de julio fué capturado el importante centro de tráfico de Smolensk. Desde aquí parte la sección terminada del camino de Moscú a Minsk, que lleva directamente a Moscú. Esta ciudad de 160,000 habitantes, en la cual hay fábricas de aeroplanos y de municiones, como también importantes plantas textiles e industriales, fué defendida por todos los medios por las tropas bolchevoques, Los soldados alemanes, sin embargo, nuevamente, rompieron la resistencia, causando severas y sangrientas pérdidas a los rusos. Las bajas alemanas en la ocupación de Smolensk han sido extraordinariamente bajas".

TALLINN ESTA EN RUINAS

ESTOCOLMO, 18.— (U. P.)— Según el diario "Aftonbladet", el secretario del partido comunista de Estonia declaró por radio desde las estaciones de Turi y Tartu, que "Tallinn está en ruinas las que sirven ahora de cuarteles a los alemanes". Añadió que la destrucción es "testimonio de la barbarie fascista".

El "Aftonbladet" estima que estas declaraciones constituyen la primera admisión de los rusos de que Tallinn ha sido tomada por los alemanes.

El diario informa también que la radio letona de Madona anunció a las 11.45 horas que esa localidad se hallaba ahora en manos de los alemanes. Este anuncio ha causado alguna sorpresa en este país, por cuanto la ciudad en referencia, que se hallaba situada a 160 kilómetros al Oeste del frente, se creía tomada hace algún tiempo.

El anuncio contendía un llamado a la cesación del sabotaje y prometía que después de la guerra se crearía una nueva [illegible] independiente.

COMUNICADO ALEMAN

BERLIN, 18.— (U. P.)— El siguiente es el texto del comunicado de hoy del alto comando alemán, dado en el cuartel general del Fuehrer:

"Las grandes batallas que se están librando en el frente oriental siguen su curso, satisfactoriamente para nosotros en todos los sectores.

En la batalla contra Gran Bretaña, la Luftwaffe bombardeó anoche con poderosas fuerzas nuevamente las bodegas, los silos de granos, los depósitos de petróleo, muelles y otros objetivos en el puerto de abastecimiento de Hull. Se produjeron grandes incendios y explosiones.

Otros aparatos de bombardeo alemanes hundieron un buque de carga de tres mil toneladas frente a la costa oriental británica y averiaron a dos más, atacando también, con muy buenos resultados, los aeropuertos de la zona central de Gran Bretaña.

"Frente a las costas de Africa del Norte, cerca de Sidi-el-Barrani, los aeroplanos de bombardeo alemanes e italianos hundieron el día 15 de julio un gran buque mercante, e hicieron impactos que lo averiaron considerablemente, en un segundo buque. En una batalla aérea que se produjo fueron derribados cinco aeroplanos de combate británicos.

Durante tentativas de aeroplanos de combate y de bombardeo británicos para atacar la costa del Canal de la Mancha en el día de ayer, los aeroplanos de combate y la artillería antiaérea derribaron diez aparatos enemigos.

"Una embarcación rastreadora de minas derribó cuatro aviones británicos en el Canal de la Mancha.

"Aeroplanos británicos arrojaron anoche un número de bombas incendiarias y explosivas en la parte occidental de Alemania, sin causar efectos dignos de mencionar. Los aeroplanos de combate nocturno y la artillería antiaérea derribaron tres de los aparatos atacantes".

HELSINKI, 18. — (U. P.) — El Alto Comando emitió el siguiente comunicado oficial:

"El 17 de julio, Kotka fué nuevamente atacada por la aviación soviética, resultando dañada una casa de madera, y un civil herido.

"En la mañana del viernes, fueron bombardeados los pueblos de Kontiomaeki y Salkeva, sin que sufrieran perjuicios.

"En un combate aéreo que tuvo lugar cerca de Elisenvaara Matkaselkae, fueron derribados tres aeroplanos soviéticos y, además, la artillería finlandesa destruyó otras tres máquinas rusas".

Según informes de prensa finlandesa, la ciudad de Vaertsilae, en el norte de Carelia, fué tomada por las fuerzas finlandesas. Antes de abandonar la población, los rusos destruyeron o incendiaron la mayor parte de los edificios. Una gran planta moderna para la explotación de hierro, habría sido completamente destruída.

Un comunicado oficial referente a las operaciones militares, dice que "la ofensiva iniciada por nuestras tropas en los distritos de Ladoga y Carelia, el diez de julio, ya ha producido resultados decisivos. Nuestras tropas han transformado los éxitos locales alcanzados al comienzo de la ofensiva, en una penetración completa de las líneas enemigas.

"La retirada de importantes fuerzas enemigas ha sido cortada durante estas operaciones por nuestras unidades, que en 6 días han avanzado 150 kilómetros.

"En grandes zonas ahora ocupadas por nuestras tropas, continúan las operaciones de limpieza.

"El Comando del Ejército no desea publicar todavía informes detallados acerca de los éxitos alcanzados, pues ellos pueden proporcionar informaciones útiles al enemigo".

RESERVA DEL ALTO COMANDO FINLANDES

HELSINKI, 18.— (U. P.). — Según el comunicado oficial referente a las operaciones en los diversos frentes, el Alto Comando finlandés ha decidido no revelar ningún detalle militar que pueda ser útil al enemigo. Por consiguiente, todos los boletines militares disponibles son de carácter corriente. Las informaciones detalladas acerca de las operaciones no se darán hasta que se logren resultados decisivos.

Entretanto, se ha sabido que se desarrollan enconadas luchas en varios puntos de la frontera Norte, y que las tropas finlandesas, en colaboración con las alemanas, han logrado obligar a los rusos a retroceder a Carelia, al norte del Lago Ladoga. La táctica finlandesa, aparentemente, consiste en evitar inútiles pérdidas de sangre, y los finlandeses se encontrarían ahora esperando el momento oportuno para lanzar el ataque definitivo, que debe venir tarde o temprano. Las tropas alemanas se encuentran concentradas especialmente hacia el Norte, y los finlandeses, con la experiencia que tienen de la guerra en invierno, están al norte del Lago Ladoga y sobre el Istmo de Carelia.

Los rumores extranjeros de que las fuerzas finlandesas ya habrían roto las líneas de defensa rusas, no son correctos, puesto que se ha revelado que la ofensiva finlandesa hacia el Istmo de Carelia aun no ha sido iniciada. Los alemanes reconocen que Finlandia no quiere desperdiciar sus tropas en vano. Aun los rumores de capitulación de Vipuuri son inexactos. Se tiene entendido, por lo que dice el comunicado, que la mayor presión en el Istmo se halla dirigida contra las márgenes meridionales del Lago Ladoga, donde los finlandeses se habrían apoderado de importantes puntos estratégicos.

En los círculos bien informados de Hensinki se asegura que el ataque final finlandés no podrá ser iniciado hasta que las tropas alemanas que se encuentran al sur de Leningrado hayan adelantado tanto que quede terminado el cerco de la ciudad. Entonces los finlandeses aumentarén su presión en todo el Istmo. Es, sin embargo, un punto cuya solución se ignora, si los finlandeses tratarán de tomar Leningrado por asalto o si se abstendrán de avanzar hasta que la ciudad se vea obligada a capitular. El avance finlandés al norte del Lago Ladoga ha penetrado profundamente en Carelia.

El Alto Comando reveló hoy que las tropas finlandesas se encuentran ya a 150 kilómetros de la frontera, en territorio ruso. La conclusión es que el Ferrocarril de Murmansk es el objetivo que se encuentra más directamente amenazado.

MUSICA

EL SINFONICO DE AYER

Por segunda vez en la temporada en curso, tomó ayer la batuta directiva de la Orquesta Sinfónica de Chile el conocido concertador de masas instrumentales argentino, Juan José Castro, cuyo talento musical se ha impuesto ya en nuestro primer escenario en forma por demás significativa. Haydn, el viejo y olvidado Haydn, ha vuelto a situarse en la sección de honor de nuestros programas sinfónicos, gracias al buen gusto que distingue al músico que, por el momento, es nuestro huésped. Si el autor de la "Creación" hubiese vivido en estos días de inquietudes tenebrosas, seguramente habría pasado largas horas junto al piano entonando un himno, como el que introdujo en uno de sus más célebres cuartetos, pleno de fe en el advenimiento de la cordura de los hombres y en el reino de la paz cotidiana. Por eso, su música candorosa, limpia y cantarina como el agua que desciende de la montaña, deja un deleite de alegría y frescura en el espíritu de quien la escucha, y un poco de desesperanza cuando se piensa que día en día la fuente de origen va perdiendo su caudal fecundante.

En oposición a esta música clara y deleitosa, se ejecutó a continuación la serie de "Cinco Piezas" de don Domingo Santa Cruz, Decano de la Facultad de Bellas Artes. Cuando hace algunos años atrás se estrenó esta producción en Santiago, nosotros le dedicamos un párrafo más o menos laudatorio en la convicción de que un ensayo de tal naturaleza merecía cierto estímulo de prensa Pero no nos imaginamos que el autor, al correr de los años, la iba a volver a poner en cartel. Porque, en realidad, nunca se ha escrito en Chile nada más inconexo, desagradable y antimusical. En el Conservatorio, eso sí, debiera ejecutarse a menudo con el fin de citarla como modelo de todo aquello que jamás se debe hacer en el dominio del arte sonoro.

Por desgracia, el alumnado del Conservatorio, que ayer formaba casi el grupo total de la concurrencia, aplaudió en forma lamentable y sistemática esa obra que seguramente, desligados de toda servidumbre, ellos repudian.

A. A.

Tiña en casa con las insuperables
ANILINAS IRIS
Anilinas Iris tiñen mejor y cuestan menos
PUBLICIDAD ARON

Diputado irlandés urgió al Eire a conceder bases navales y aéreas a G. Bretaña y EE. UU.

DUBLIN, 18. (U. P.) — El diputado y líder del Partido Finegael J. M. Dillón, hablando ayer por la tarde en el debate de asuntos internacionales del Dail, urgió al Eire a dar a Estados Unidos y a Gran Bretaña bases navales y aéreas y a prestarles otra cooperación que "asegure el éxito contra el intento nazista de la conquista mundial".

Dijo que el "Parlamento debiera cerciorarse precisamente qué cooperación necesitan Gran Bretaña y Estados Unidos y tan expeditamente como le sea posible proporcionarles tal cooperación hasta el límite de sus recursos"; sin embargo, excluyó el envío de tropas irlandesas al exterior.

Dillón sorprendió tanto a Cosgrave como a De Valera, y el primero lo repudió y se quejó de no haber tenido ninguna advertencia de que el segundo líder pronunciaría dicho discurso. Expresó Cosgrave que la única política de la mayoría del pueblo de Irlanda era la neutralidad.

De Valera, respondiendo a Dillón, reiteró que "la actitud del país es que resistiremos a cualquier agresor de cualquier esfera, y por lo tanto, la agresión de Alemania va a ser resistida, como también la agresión de cualquier otro lado. Si alguien nos ataca, entonces cada uno de nosotros puede morir si es necesario combatiendo, por lo que estamos seguro que es una causa justa. Si fuésemos atacados, lo seremos por una de las grandes naciones del mundo. Tenemos que hacer frente a eso, tenemos que estar preparados para encararlo. Estamos resueltos a vivir nuestra vida... Se nos ha pedido lanzarnos a las llamas. A eso equivale. Prudencia, no cobardía".

De Valera agregó: "Me agrada oír a la gente expresar sus ideas pero en este caso yo creo que el censor no debiera permitirlo. Yo creo que nos irá mejor, suprimiendo ambos lados de este asunto". Pero después la censura permitió publicar el discurso de Dillón.

Dijo Dillón que el Ministro de Irlanda en Washington, Aiken, pronunció discursos en Estados Unidos que hicieron creer que era la opinión unánime del pueblo irlandés permanecer neutral. Manifestó la impresión que no era ese el caso y que un considerable número de irlandeses no adherían a esa idea.

"Yo creo que la mayoría de nuestro pueblo es partidario de la política de neutralidad del Gobierno. Todo eso es la realidad, que deben tomar en consideración todos los hombres responsables. Sin embargo, mi idea es que es inconcebible que un hombre responsable desee ver a su país en guerra. No obstante, cuando debe escogerse entre el honor y la ruina material por una parte y un acto de guerra por la otra, por más terrible que pueda ser y por más espantables que sean las consecuencias que se le presentan, yo creo que una nación de tradiciones como la nuestra, debiera encarar el riesgo de la guerra y rehusar someterse a la extorsión del terror encaminada a hacerle vender su honor y la puesta de su porvenir material en la principal esperanza que se le pueda dispensar del esfuerzo ahora".

Aconsejó a los de dentro y fuera de la Cámara a guardarse de la sensación de seguridad que pudiera darles la intervención soviética en la guerra. "Podría haber quienes dijeran que ha pasado ya la amenaza, en el oeste y que ahora está orientada hacia el este. Debieran cuidarse de que pudiera derrumbarse lo que parecía un formidable antagonista de los nazistas y de que descubran que toda la furia de la agresión incontenida nazista se torne al oeste para envolver a este país y a todos los que lo rodean en el curso de su campaña.

"Que los que decían que no hay nada más odioso que el comunismo no permitan la confusión de sus mentes por estar ahora la Rusia Soviética peleando con Alemania. El hecho que Rusia esté trabada en mortífero conflicto con la Alemania nacista es una jugada de suerte por la cual la civilización cristiana podría agradecer devotamente a la Providencia. Pero que no cree en sus mentes ninguna falsa sensación de seguridad. Se requiere el mayor esfuerzo de todos los cristianos, y ha de ser repelida con cualquier casual ayuda que venga de su parte de este país la amenaza nazista a la cristiandad. La ayuda a Gran Bretaña y Estados Unidos es exigida por motivos espirituales y materiales".

Dijo también Dillón: "El Reich alemán, representa la misma bestial tiranía que este país combatió más de 700 años contra el imperialismo británico. Si Alemania ganase esta guerra, enfrentaría a este país como conquistador del mundo. Exigiría entonces apoderarse de bases navales en la costa sudeste y occidental de Irlanda. Entonces el Gobierno alemán para retener esas bases, tendría bien que exterminar al pueblo irlandés hacia el interior o masacrar toda la población de Irlanda. Eso significaría que el esfuerzo del pueblo para defender su religión les obligaría a encarar una persecución peor que cualquiera sufrida bajo Oliverio Cromwell.

"Si vemos cual es nuestro deber y dejamos de cumplirlo, la nación cesará para siempre [illegible] la libertad y la independencia. No será ningún desastre para el país si le vienen tribulaciones, pero yo considero que los dirigentes debieran estar a la altura de la gran decisión y de las terribles responsabilidades en que nos encontramos".

NOTICIAS DE AMERICA LATINA

ARGENTINA

BUENOS AIRES, 18. — (U. P). — El Senado entregó a medianoche un comunicado que resume su actitud respecto de su política exterior, diciendo: "Mantendremos el principio de neutralidad y las relaciones amistosas con todas las naciones, coordinando este principio durante la actual emergencia con una defensa recíproca y cooperación con las naciones americanas, con el objeto de poder resistir y rechazar una posible agresión extracontinente".

BUENOS AIRES, 18.— (U. P).— El Gobierno argentino está considerando la compra de 40.000 toneladas de lingotes de hierro y productos de hierro, como posiblemente también algunos materiales de guerra, a España, para el pago de 350,000 toneladas de trigo argentino vendido a España. La Argentina continúa, por lo tanto, la política de exportar granos a España, el valor de los cuales será pagado en productos españoles.

BUENOS AIRES, 18.— (U. P).— Esta mañana reanudó sus actividades la Comisión de la Cámara de Diputados que investiga las actividades anti-argentinas.

La Comisión limitó su labor al estudio de los documentos, puestos que la labor de fondo se halla postergado hasta que la Cámara se expida sobre la cuestión de privilegio planteada en la Cámara a raíz de la negativa del Ejecutivo de facilitar la fuerza pública para allanar domicilios.

BUENOS AIRES, 18.— (U. P). — La Cámara de Senadores finalizó esta madrugada la sesión secreta iniciada ayer para tratar de la política que sigue el país en el orden internacional, interpelando a ese respecto al Ministro de Relaciones Exteriores, Dr. Ruiz Guiñazú, y al Ministro del Interior, Culaciati.

Poco antes de terminar la reunión se dió a conocer un comunicado, en el cual se expresa:

"Nuestra política internacional es la siguiente:

"1.o. Conforme a la voluntad nacional y por encima de todo partidismo, mantener y hacer respetar nuestro régimen constitucional de soberanía, libertad e independencia, mediante la defensa de las instituciones republicanas y representativas.

"2.o Conforme a la voluntad nacional, y por encima de todo partidismo, procurar la más decidida y completa defensa militar de nuestro territorio, hasta alcanzar la absoluta seguridad del mismo.

"3.o Mantener el principio de neutralidad y las buenas relaciones con todos los países, coordinando este principio en la emergencia actual con la asistencia recíproca y la cooperación defensiva de las naciones americanas, a fin de poder resistir y rechazar una eventual agresión extracontinental.

"4.o Promover la solidaridad continental en forma constructiva y previsora, mantener la paz y la unión entre las Repúblicas de América, cooperar económica y financieramente con ellas en el afianzamiento de los comunes ideales interamericanos".

BRASIL

RIO DE JANEIRO, 18.—(U. P). — El Departamento Federal de Impuestos a la Renta ordenó a la Compañía Brasileña de Tracción, de propiedad de inversionistas canadienses y las subsidiarias de la misma, que pagarán la suma de 161,149 contos, (aproximadamente 8.057,450 dólares) por multas e impuestos atrasados. A la compañía que se le acusa de falsificación en el pago del impuesto a la renta y se le ha dado un plazo de 20 días para hacer el pago.

COLOMBIA

BOGOTA, 18. — (U. P). — Se anuncia que 15 países europeos y americanos asistirán al Congreso Iberoamericano de Estudiantes Católicos que se reunirá próximamente en Bogotá.

De los países europeos, asistirán España y Portugal. Las siguientes naciones americanas enviarán delegaciones: Chile, Ecuador, Uruguay, Cuba, Costa Rica, Santo Domingo, Brasil, México, Venezuela, Bolivia, Estados Unidos y Canadá.

BOGOTA, 18.— (U. P). — A las 8 A. M. de hoy, se inició en todo el país el desarrollo del programa oficial de los festejos patrios que terminarán el domingo 27 del presente mes.

Con la asistencia del Presidente Santos, de los Ministros y los diplomáticos de las Repúblicas bolivarianas se efectuó esta mañana en la Ciudad Universitaria la plantación del [illegible]ble olímpico bolivariano. Al acto asistieron, además, más de 2,000 alumnos de los diversos colegios de la capital.

CUBA

LA HABANA, 18.— (U. P). — El nuevo Gabinete prestó anoche el juramento de estilo ante el Presidente Batista y más tarde se celebró una reunión entre los antiguos y los nuevos miembros del Gabinete, durante la cual hubo un "cambios de miras", poniéndose así término oficialmente a la tensión que por muchos meses impedió una eficaz cooperación entre las ramas Ejecutiva y Parlamentaria.

Los observadores dicen que las probabilidades de cooperación han sido reforzadas por el hecho de que el nuevo Gabinete incluye cuatro senadores, Saladrigas, Vasconcelos, Compte y Verdeja, y cuatro representantes, Jacomino, Márques Sterling, Mendigutía y López Blanco. Sus nombramientos se consideran como una importante concesión a los líderes del Congreso.

Además, el Gabinete tiene ahora en su seno cuatro profesores de la Universidad de La Habana, siendo ellos García Montes, profesor de ciencias sociales; Marqués Sterling, profesor de ciencias comerciales, y García Marruz y Remos, profesores de medicina.

PARAGUAY

ASUNCION, 18.— (U. P). — El subsecretario de Relaciones Exteriores confirmó a la United Press, que el Presidente Vargas visitará Asunción. Manifestó que hasta ahora no se conocía definitivamente la fecha del viaje, pero que era probable que el Primer Mandatario llegue en los últimos días del mes.

URUGUAY

MONTEVIDEO, 18.— (U. P). — El Ministro de la Defensa, general Roletti, a su regreso de Buenos Aires, declaró: "Cumpliendo instrucciones del Presidente Baldomir, tuve el honor de visitar en su residencia al Presidente Ortiz, que se halla enfermo, pero francamente mejorado".

Dijo que al abandonar la casa de Ortiz, se emocionó al oír el atronador aplauso de la multitud que se había reunido para aclamar al Presidente y a él, como representante del Uruguay.

MONTEVIDEO, 18.— (U. P). — Por resolución de la Presidencia de la República ha sido clausurado por 10 días el diario pronazi "Libertad", que dirige el diputado A. Kayel.

Se recuerda que el miércoles la Cámara de Diputados pidió, por unanimidad, que la Corte Suprema iniciara proceso contra este diario por sus ataques al Parlamento y al Gobierno democrático. Durante el debate en cuestión, el diputado Kayel fué calificado de traidor por uno de los miembros de la Cámara.

MONTEVIDEO, 18.— (U. P). — Se celebró en todo el país con grandes festejos el 110.o aniversario de la Jura de la Constitución de la República.

A los actos realizados en Fray Bentos, departamento de Río Negro, asistieron varios Ministros de Estado.

Estados Unidos construirá el número de barcos necesario para ayudar a las naciones democráticas en guerra

Declaraciones de Mr. Harry Hopkins, principal coordinador de la Ley norteamericana de ayuda a las democracias, a su llegada a Londres

LONDRES, 18. — (U. P.) — El principal coordinador de la ley norteamericana de ayuda a las democracias, Harry Hopkins, declaró a los corresponsales británicos y extranjeros que los Estados Unidos estaban decididos a construir el número de barcos que fuera necesario para llevar los abastecimientos a cualquier punto del Reino Unido y "a cualquier teatro de la guerra donde las democracias estuvieran combatiendo contra Hitler".

Dijo que había venido aquí para discutir con los británicos, el Embajador Winant y Mr. Deverel Harriman "todo el problema de nuestros abastecimientos al Reino Unido y al Cercano Oriente", inclusives los barcos, aviones, especialmente los bombarderos de cuatro motores — los tanques, los cañones y los alimentos".

Manifestó que "no es un secreto el hecho que construimos 6.000.000 de toneladas en barcos mercantes para 1942, y más en 1943, para ponerlos inmediatamente al servicio del esfuerzo bélico de los aliados".

Declaró que el programa de construcciones navieras de América producirá, en este año, por lo menos 7.000.000 de toneladas y que la cifra de 6.000.000 superará casi en 2.000.000 el máximo de la producción de la pasada guerra. Agregó: "La producción de Estados Unidos aumenta cada mes y aumentará en una forma superior a cuanto es posible imaginarse. Debemos producir lo suficiente para dominar a los dictadores y demostrar a los pueblos oprimidos del mundo que esta guerra no puede perderse".

Recalcó la necesidad de que sean producidos en América aviones de bombardeo de cuatro motores para "poner fuera de acción a las fábricas de la Alemania Oriental en su fuente misma de abastecimientos", y agregó: "Estamos convencidos de que entre Inglaterra y América podemos construir más aviones que Alemania".

Expresó que los Estados Unidos estaban aumentando substancialmente su producción de tanques, cañones antitanques, cañones antiaéreos y municiones, y que "progresa el grande y vasto plan de producción de aviones".

Subrayó la importancia de que América suministra a G. Bretaña alimentos y, en especial, productos de lechería que, normalmente, obtenía del Imperio, y agregó que ese programa hacía necesario la introducción de drásticas modificaciones en el plan de economía agrícola de los Estados Unidos correspondiente al año 1942-43.

Dijo que muchos buques mercantes americanos venían a G. Bretaña bajo banderas extranjeras, principalmente panameña y que "todos nuestros buques que se movilizan en el mundo, sea donde sea, lo hacen en dirección al esfuerzo bélico".

Manifestó que están realizándose en Washington discusiones respecto de la entrega, a los Estados Unidos, de alimentos australianos y neozelandeses, que serían canjeados por alimentos americanos que se envían a G. Bretaña y que esas "son discusiones muy importantes porque se refieren enteramente a cuestiones de fletes".

Declinó comentar la posibilidad de que los Estados Unidos ayuden a Rusia o a Turquía.

Al preguntársele si los Estados Unidos protegerían las mercaderías que envían a través del Atlántico, contestó: "El Presidente ha dicho que nuestras mercaderías llegarán a su destino. Lo único que puedo decir es que así lo haremos", y luego agregó: "Protegeremos esos buques, pero no puedo dar mayores detales".

Manifestó que permanecería una semana o diez días en ésta y que regresaría a Washington en cuanto terminasen las discusiones.

Como se le recordara que había "roto un atradición histórica" al asistir ayer a la sesión del Gabinete de Guerra, dijo, excusándose: "No era mi intención romper una tradición histórica", y declinó hacer mayores comentarios.

Hopkins, que fué el primer no-aliado que ha asistido a una sesión de Gabinete de Guerra, informó a Churchill y a los miembros del Gabinete, según se presume, respecto de los últimos acontecimientos ocurridos en los Estados Unidos en relación con el programa de ayuda a las democracias, y se cree que, por su parte, los miembros del Gabinete le expresaron, en forma resumida, sus respectivas necesidades con referencia a dicho programa, las que probablemente, serán tratadas en conferencias individuales durante las próximas semanas.

Es probable también que hayan sido discutidas las últimas reacciones de la opinión pública en Estados Unidos, como que también se hayan hecho conjeturas respecto de los resultados de la jira de Lord Halifax por las fábricas de guerra del oeste.

Churchill pasó por sobre las formalidades burocráticas con el objeto de invitar a Hopkins a una sesión del Gabinete de Guerra, que el Premier convocó especialmente para dar a los Ministros una oportunidad de exponer, en pocas palabras, lo que respectivamente necesitan de los Estados Unidos.

BATALLA RADIAL ANGLO-ALEMANA ACERCA DE LA "V" DE LA VICTORIA

(Correspondencia de Ned Russell, exclusiva para LA NACION)

LONDRES, 18. — (Especial). — Una furiosa batalla se desarrolla esta noche en el éter entre las radios de Gran Bretaña y Alemania sobre la campaña de la British Broadcasting Corporation de la "V", que representa la victoria, destinada a desarrollar una campaña pasiva en los países ocupados, con el fin de quebrantar los nervios de los invasores nazis.

Mientras la B.B.C. se prepara para iniciar su campaña el domingo, las radioemisoras alemanas en los países ocupados repentinamente llenaron hoy el aire con las señales en Morse de la letra "V" (tres puntos y una raya), acompañadas de los primeros compases de la Quinta Sinfonía de Beethoven, que simbolizan al destino que golpea la puerta, a la vez que los locutores anunciaban a los radioescuchas: "La "V" es el símbolo de la victoria de Alemania en todos los frentes por la libertad de Europa".

El día entero las difusoras nazis de Bremen, Bruselas, París, Belgrado y Hilversum radiaban señales "V" y tocaban la Quinta Sinfonía de Beethoven, en la que parecía ser una maniobra de Goebbels para contrarrestar la campaña "V" de nervios de la B.B.C.

Los funcionarios de la British Broadcasting Corporation han reconocido que éste ha sido un golpe maestro de los alemanes, pero dijeron que creían que el empleo de la "V" sólo añadirá un dolor de cabeza a los alemanes. Declararon: "Confiamos en que hemos sido ayudados por los alemanes al hacerse cargo de la campaña de la "V". El hecho de que se hayan anticipado debe ser tomado como un reconocimiento de que nuestros anuncios llegan hasta un enorme número de personas. Al emplear las radios alemanas la señal de la "V", y al tocar música equivalente al signo V, estamos seguros que realizan nuestros propósitos originales y no disminuyen en nada el valor de nuestra idea". Agregaron que la B.B.C. no disminuiría su campaña, sino que al contrario la intensificarían.

Entretanto, este asunto tiene las siguientes perspectivas: primera, se ha sabido que los rusos pueden interferir los programas alemanes con señales "V" por el sistema Morse; segunda, miembros del Parlamento han sugerido que el Ministerio de Informaciones, que está por el momento, para hacer señales a todas las radioemisoras del país y del extranjero; tercera, el coronel V. Britton, el misterioso locutor de la B.B.C., ha preparado un programa de radiodifusión "V" para el viernes en la noche, dirigido a los países ocupados en preparación para el "Día de la V" del domingo próximo. — NED RUSSELL.

Hull fué intensamente bombardeada

La Real Fuerza Aérea continuó su incesante y recio bombardeo de Alemania y territorios ocupados

HULL, 18. — (U. P.) — La Luftwaffe atacó intensamente la ciudad, anoche causando amplios daños y numerosas víctimas en los refugios, tres de los cuales fueron demolidos por las bombas, mientras que, en una calle muchas casas y almacenes quedaron arrasados.

A pesar de que la incursión fue intensa, los miembros de la defensa civil, en general, concuerdan en que no se le puede comparar con algunos de los primeros efectuados contra la ciudad. Sin embargo, pudo notarse una mayor nerviosidad en muchos habitantes, al encontrarse frente a ese fuerte ataque, lo que se debe probablemente al reciente largo período de calma.

Los atacantes se presentaron en oleadas sucesivas durante horas, y lanzaron numerosas bombas explosivas e incendiarias, que provocaron una serie de incendios.

Dos bancos y una pequeña oficina de correos fueron destruidos y un biográfo quedó partido en dos.

LONDRES, 18. — (U. P.) — La Real Fuerza Aérea ha continuado su incesante martilleo contra las bases enemigas, en territorio del Reich u ocupado, y anoche nuevamente atacó el Oeste de Alemania, especialmente las zonas industriales de Colonia y otros objetivos del sector del Rhin.

El comunicado del ministerio del Aire dice que allí se causaron muchos incendios.

Al mismo tiempo, formaciones del Comando de la Costa atacaron barcos anclados en la rada de Saint Nazaire, haciendo impactos en un buque de abastecimiento de 4.000 toneladas; un avión Beaufort fué el que se anotó este éxito, según explica el ministerio, el que añade que "los resultados del ataque contra varios otros barcos no pudieron ser observados debido al intenso fuego antiaéreo".

Aviones de caza atacaron también anoche aeródromos en territorio ocupado por los alemanes. Los británicos perdieron una máquina en estas operaciones.

En el día de hoy continuaron los ataques contra los barcos enemigos en la costa francesa, a pesar del tiempo desfavorable; el comunicado respectivo del ministerio del Aire dice que los aviones ingleses se anotaron varios impactos directos en un buque de abastecimientos de 5.000 toneladas, escoltado por barcos de patrulla y aviones de caza, mientras navegaba frente a la zona de Dunkerque.

Añade el ministerio que en un reconocimiento posterior "se vió a un barco del tonelaje mencionado encallado cerca de Dunkerque".

En las operaciones referidas se perdieron dos bombarderos y un caza británicos, mientras que los aviones de caza derribaron a un Messerschmitt.

BERLIN, 18. — (U. P.) — La agencia noticiosa oficial DNB ha anunciado hoy que en las 24 horas siguientes al mediodía de ayer han sido derribados 32 aviones británicos, parte de ellos sobre el propio suelo de Inglaterra.

En una ampliación a los breves datos del comunicado del alto comando sobre el ataque de anoche contra Hull, fuentes autorizadas expresaron que las bombas alemanas provocaron muchos incendios, algunos de ellos de grandes proporciones. Según la DNB, los aviones de reconocimiento que volaron hoy sobre Hull, informaron a su regreso que los muelles Victoria fueron lo más duramente castigados aparte de los grandes perjuicios causados en otros puntos por las bombas de 1.000 kilos que lanzaron los aviones. Los pilotos de estos aviones añadieron que el gasómetro de Stone Ferrey fué alcanzado por un impacto directo; el ataque contra Hull ha sido comparado con los de mayor intensidad efectuados el otoño pasado.

En la madrugada de hoy, dice la DNB., los cañones navales de largo alcance emplazados por los alemanes en la zona del Canal de la Mancha, hicieron fuego contra un convoy enemigo, que tuvo que volver a su base después de ser alcanzado uno de los vapores que lo formaban; este barco, dice la agencia, era de gran tamaño.

La misma agencia expresa que cuatro bombarderos Bristol Blenheim que esta mañana volaban cerca de la costa del Canal en el sector de Dunkerque, fueron derribados por las baterías antiaéreas, así como dos de los Spitfires que les escoltaban.

LAS OPERACIONES EN AFRICA

La DNB. informa que los británicos han hecho varias intentonas para acercarse a las posiciones alemanas e italianas cerca de Tobruk, pero que en todas las ocasiones han sido rechazados.

Un esfuerzo de las tropas de asalto británicas para llegar a las posiciones alemanas el martes en la noche, fué desbaratado por la superior defensa alemana y las tropas del Reich persiguieron en su retirada al enemigo hasta sus posiciones, tomando algunos prisioneros. Dice la DNB. que por los prisioneros se estableció que las fuerzas empleadas en esta operación eran exclusivamente australianas.

Delegación militar chilena en Buenos Aires partió a Santiago

BUENOS AIRES, 18. — (U. P.) — La delegación militar chilena presidida por el Ministro de Defensa, don Carlos Valdovinos, que asistió a las fiestas julias partió esta mañana por tren en viaje de regreso a Santiago. Fué despedida en la estación por altos funcionarios y una guardia militar de honor.

ITALIA

PARTIDA DE TROPAS AL FRENTE RUSO

ROMA, 18. — (U. P.) — Se anunció oficialmente que varios destacamentos del ejército italiano partieron hoy en viaje al frente ruso, siendo despedidos en la estación por el jefe del Estado Mayor General general Ugo Cavallero; el subsecretario del Ministerio de la Guerra, general Scuero, y el secretario del partido fascista, Adelchi Serena.

Estas tropas lucharán contra Rusia, además, de las dos divisiones italianas que, según se anunció oficialmente, ya están allí.

FRANCIA

GRAVE ACCIDENTE FERROVIARIO

VICHY, 18. — (U. P.). — Basándose en una acusación de sabotaje, las autoridades de París, han iniciado las investigaciones relacionadas con un grave accidente ferroviario sufrido por un tren de carga en Epinal-sur-Seine, en una línea que es usada tanto para el tránsito pesado de alimentos de Francia, como por los convoyes militares alemanes. Los pernos habían sido arrancados en un trecho de 45 metros, haciendo que se descarrilara un tren compuesto de 60 carros de carga.

Epinay está al sur de París, sobre la línea principal a Lyons.

DARLAN REORGANIZO EL GOBIERNO FRANCES NOMBRANDO A PIERRE PUCHEU, MINISTRO DEL INTERIOR

VICHY, 18. — (U. P). — El almirante Darlan, prosiguiendo con la segunda fase de su reorganización ministreial, descentralizó su propia autoridad al designar a Pierre Pucheu para desempeñar el puesto político más poderoso del Gabinete francés, como Secretario del Interior.

Darlan conserva, por lo menos al terminar la segunda fase de la reoganización ministerial, las carteras de Marina y de Relaciones Exteriores, además de sus funciones de Vice-Premier y fuera de esto conserva la tuición de los asuntos internos al reservarse el derecho de controlar todos los asuntos de la política interna.

El comunicado referente a la nueva reorganización dice:

"El almirante Darlan, en su deseo de consagrarse más exclusivamente a su cargo de vice presidente del Consejo, ha propuesto al mariscal Petain el nombramiento de Pierre Pucheu como Secretario de Estado del Interior.

"Pucheu será reemplazado en la Secretaría de Estado de la Producción Industrial, por Francois Lehideux, quien conserva sus funciones como delegado general a cargo del equipo nacional. El Secretario de Estado de Interior quedará bajo la tuición de Darlan para las decisiones de política general".

Con esto el Ministerio del Interior pasa a manos de un ardiente partidario de la colaboración, que es a la vez más agresivo y joven de los miembros del Gabinete que entra al Gobierno desde la época de Mandel. Pucheu, que no pertenece al Parlamento, se inició como maestro de escuela, pero después pasó a actuar en la industria. Desde el punto de vista político, Pucheu es autoritario con enseñanzas fascistas. Fué uno de los más ardientes "Croix de Feu" del coronel de la Rocque, y formó entre los que intentaron asaltar la Cámara de Diputados en las ahora históricas jornadas de París del 6 de febrero de 1936. Más tarde, rompió con de la Rocque y se unió a Jacques Doriot, ex comunista preparado en Moscú, que fundó el partido populista y reclutó a la mayoría de los desilusionados partidarios de De la Rocque que encontraba que el entusiasmo de este último por la acción directa era demasiado católica.

El gabinete reorganizado, sin que figuren en él caras nuevas, celebrará mañana su primer Consejo de Ministros, bajo la presidencia de Petain, en el Pabellón Sevigné, a las 5 de la tarde. Casi a la misma hora Pierre Laval llegará de regreso de París a su castillo de Chateldon.

Tal como se esperaba, no se ha mencionado en ésta el nombre de Laval en la reorganización ministerial y no hay posibilidad inmediata de que vuelva al poder en cualquiera forma que sea, no obstante la intensa campaña desarrollada en su favor por la prensa de París.

Una de las primeras tareas del nuevo Ministro del Interior será establecer el nuevo estatuto administrativo para el gobierno municipal, en favor de su control directo por el régimen de Petain, y tendrá que nombrar dos comisiones directivas, una para reemplazar al Consejo Municipal de París y la otra para substituir al Consejo General del Departamento del Sena. Cada una de esas comisiones constará de 42 miembros que reemplazarán a los anteriores 90 consejeros municipales de París y 140 consejeros generales del Departamento.

Mientras tanto el prefecto del Departamento del Sena, Charles Magny, envió hoy una circular a todos los alcades de París y suburdios advirtiéndoles que deben eliminar en forma rápida a todos los degaullistas y comunistas en la barrida iniciada con el objeto de reforzar la autoridad del régimen de Vichy. Los que se oponen a la revolución nacional serán eliminados de todos los cargos civiles en París y en el Departamento del Sena.

Prosigue con todo método ocupación británica de Siria

VICHY, 18. — (U. P.). — La ocupación británica en el norte de Siria prosigue metódicamente.

Todas las guarniciones francesas ya han sido retiradas del desierto y de las grandes ciudades, excepto las en Djebel Druze. Están siendo concentradas en los puertos de Trípoli y Lattakia, donde se permitirá a los soldados optar por la repatriación o la incorporación a las filas de las fuerzas degaullistas, de acuerdo con el armisticio.

Los que prefieran la repatriación partirán de regreso a Francia tan pronto como el Gobierno obtenga salvo conductos británicos para el transporte de las tropas.

Los soldados nativos, que están siendo concentrados en otros campos, serán desmovilizados lo más rápidamente posible. Según el armisticio, los franceses acordaron permitir a los británicos reclutar todos los soldados árabes que deseen servir en el ejército británico.

ANGORA, 18. — (U. P.). — Después de ocupar Aleppo, las tropas británicas han llegado a la frontera turca.

Según círculos diplomáticos turcos, bien informados, solamente las fuerzas británicas y nó las degaullistas, están apostadas en la frontera, debido al deseo expresado por el Gobierno turco.

Japón protestó ante Moscú por minamiento de costas siberianas

TOKIO, 18. — (U. P.) — Se tiene entendido que el Japón protestó enérgicamente a Rusia por haber minado las zonas frente a la costa siberiana señalando que las aguas territoriales nipónas estarían amenazadas y la navegación japonesa en peligro.

G. BRETAÑA

DUFF-COOPER PROPUESTO PARA MINISTRO EN SINGAPORE

LONDRES, 18. — (U. P.). — En fuentes dignas de crédito, se anuncia que el Premier Churchill, ofreció al Ministro de Informaciones Duff-Cooper el cargo de Ministro de Estado con sede en Singapore. El cargo es similar al que tiene Oliver Lyttletón en El Cairo.

ACTIVIDADES DEL EMBAJADOR DE ESTADOS UNIDOS.

EDINBURGO, (Escocia), 18. — (U. P.). — El Embajador de EE. UU., Mr. John Winant, conferenció con Sir Genry Steel, Lord Proboste, de Edinburgo. En seguida, fué el huésped de honor en un almuerzo privado y más tarde asistió a una conferencia de periodistas escoceses en Saint Andrews House.

PROPOSICION PARA SUSPENDER EL BOMBARDEO DE LAS CIUDADES

LONDRES, 18. — (U. P.). — El parlamentaro laborista Stokes inscribió en la tabla en la Cámara de los Comunes, la interpelación al Premier Churchill de "si consideraría la idea de llegar a un acuerdo con el Gobierno alemán, para suspender los bombardeos nocturnos y el bombardeo de las ciudades, y también si se tomarán las medidas para conocer cuál es la opinión del pueblo de este país con respecto a la proposición."

NUEVO GABINETE JAPONES CAUSO BUENA IMPRESION EN LONDRES

(Correspondencia de J. L. Stewart, exclusiva para LA NACION)

TOKIO, 18. — (Especial). — En los círculos anglo-norteamericanos se ha recibido en general con complacencia el nombramiento del almirante Toyoda, para Ministro de Relaciones Exteriores, creyéndose que es señal de una política más conservadora del Gobierno.

El nuevo Gabinete es fuertemente nacionalista, pero de una especie de nacionalismo independiente que aboga por la libertad de ajustar la política del país, según el giro de los acontecimientos, día a día, en vez de comprometerse por las obligaciones contradictorias de sus tratados, lo que permitiría al Japón sacar el mayor provecho de cualesquiera eventualidades.

Los diarios japoneses han acogido con agrado al nuevo Gabinete. Critican la reciente política exterior del Gabinete pasado, especialmente el pacto ruso-japonés de no-agresión, y al respecto un redactor del "Hochi Shimbun" refiriéndose al Ministro de Relaciones Exteriores, escribe: "En ese cargo se necesita a un hombre que pueda prever los acontecimientos, por lo menos con un año de anticipación". La Agencia Domei dice que el Ministro de Relaciones fué escogido después de "la debida deliberación sobre su probable influencia en el exterior".

Los diarios nipones opinan que la principal tarea del Japón es liquidar la guerra con la China, y, al mismo tiempo, han continuado la discusión del "asunto de la Siberia" y el resultado de la guerra ruso-alemana.

La prensa ha indicado que los resultados internos más inmediatos de la formación del nuevo Gabinete serían: primero, un esfuerzo para aumentar la producción en tiempo de guerra, mediante una más estrecha fiscalización por el Gobierno de la industria; segundo, adopción de un nuevo programa de la administración monetaria fiscal; tercero, una fiscalización más severa de los alimentos.

Además, hacen resaltar la fuerza del nuevo Gabinete y le pronostican larga vida, descartando la teoría de que podría ser un Gabinete transitorio.

Cabe observar la ausencia del Gabinete de todos los anteriores jefes de partidos políticos, que Konoye había incluído en su Gabinete anterior, a pesar de la actual abolición de los partidos políticos.

Al describir el nuevo Gabinete apolítico, el "Asahi", dice que el Gobierno debiera trabajar a la manera de un "Gran Gabinete", que elimina los "malabarismos con diversas organizaciones políticas, la política ampulosa, y sus maniobras y maquinaciones".

En los círculos financieros se acogió favorablemente el Gabinete por la fuerte influencia de Hiranuma, quien se ha identificado con los grandes negocios y cuenta con gran influencia en la Marina. — J. L. STEWART.

EDEN ESTA HACIENDO GRANDES ESFUERZOS EN PRO DE LAS NEGOCIACIONES RUSO-POLACAS

LONDRES, 18. — (U. P.) El Ministro de Relaciones Exteriores, Anthony Eden, ha hecho grandes esfuerzos para librar del fracaso a las negociaciones ruso-polacas. Recibió al Embajador ruso Maisky en la mañana, y volvió a convocarlo a las 6.15 P. M., en su intento de evitar una ruptura ruso-polaca.

A pesar de que tanto los rusos como los polacos han declinado hacer el menor comentario, se sabe que, hasta ahora, las discusiones han producido muy poco acuerdo, pero sí mucha exasperación. Al parecer, Gran Bretaña atribuye más importancia que los propios dos principales interesados a la solución de las dificultades.

Mientras tanto se espera que el Premier yugoeslavo, Nintchich, y el Embajador ruso Maisky firmen el lunes, en la Embajada Soviética, un pacto restableciendo las relaciones diplomáticas ruso-yugoeslavas, creando un ejército y una fuerza aérea yugoeslavos en Rusia, y proclamando que ambos países llevarán en común la lucha contra los nazis.

El Gobierno noruego en Londres está también en vísperas de establecer relaciones diplomáticas con Moscú.

En cuanto a las negociaciones ruso-polacas, se estima que los puntos en que ambos países están de acuerdo, son: primero, su común deseo de restablecer un Estado polaco independiente; segundo, el plan de crear un ejército polaco en Rusia; tercero, el deseo de reanudar las relaciones diplomáticas y, cuarto, la anulación, por Moscú, del tratado pactado con Alemania en septiembre de 1939, por el que ambos países se repartieron a Polonia.

Los puntos de desacuerdo son los siguientes: Primero, Moscú no quiere interpretar el tratado en el sentido de que serán reconstituídas las fronteras polacas de antes de la guerra; segundo, Sikorski se niega a admitir que Moscú tenga derecho a vetar el nombre del oficial elegido como jefe de las feurzas polacas en Rusia; tercero, Moscú se muestra frío respecto de la petición de Sikorski de que Rusia prometa discutir, despusé de la guerra, la solución de las reclamaciones financieras polacas derivadas de la ocupación rusa de la Polonia Oriental; y cuarto, mientras que Moscú propone que solamente después del restablecimiento de las relaciones ruso-polacas sea estudiada la liberación de los presos políticos polacos en la Unión Soviética, Sikorski quiere obtener inmediatamente la libertad de los polacos deportados o cautivos en Rusia.

Los rusos consideran que la principal ventaja del pacto propuesto es la liberación de los polacos detenidos en Rusia, que, según dicen, incluyen a 500.000 presos políticos y 200.000 prisioneros de guerra, mientras que los rusos sostienen que las cifras son muy interiores. En cuanto a los rusos, creen que sería para ello una ventaja si la hostilidad manifestada por los católicos del mundo entero contra los soviéticos pudiera ser suavizada mediante un acuerdo de Polonia con los bolcheviques.

Pacto ruso-checo-eslovaco para proseguir guerra

LONDRES, 18. — (U. P.) — Jan Massaryk y el Embajador Soviético, Iván Maisky, firmaron hoy a mediodía un pacto que afirma la mutua determinación de proseguir la lucha "contra la Alemania hitlerista", en segundo lugar, acordando el establecimiento de un ejército checoeslovaco en territorio soviético y en tercer lugar, reanudando las relaciones diplomáticas.

Se recuerda que varios miles de soldados checoeslovacos que combatieron junto a los polacos en septiembre de 1939 que huyeron a Rusia cuando los alemanes avanzaron al este, constituyen ahora un nuevo ejército.

El acuerdo provee que el ejército checo de Rusia será mandado por checos, que operarán bajo la dirección del alto comando ruso. El acuerdo entra en vigor inmediatamente y no requiere ratificación.

Entretanto el Foreign Office anunció que Gran Bretaña otorgó el pleno reconocimiento al Gobierno Checoeslovaco. El Rey nombró a Philip Bouverie Boweyer, Nichols Ministro en Checoeslovaquia. El Ministro de Relaciones Exteriores, Eden comunicó la decisión a Massaryk. Hasta ahora el Gobierno Benes estaba reconocido como Comité Provisional Checo.

EE. UU.

VISITA DE PARLAMENTARIOS A SUD AMERICA

WASHINGTON, 18. — (U. P.). — Mr. Sumner Welles dijo que tendrá gran placer en facilitar en toda forma el próximo viaje a América Latina de los miembros del Subcomité de Apropiaciones del Congreso.

Agregó que consideraba muy ventajoso que los parlamentarios visiten a América Latina, y que se encuentren con sus colegas de las legislaturas de otras naciones americanas.

LISTAS NEGRAS PARA AMERICA LATINA

WASHINGTON, 18. — (U. P.). — El Presidente Roosevelt dijo en la audiencia a la prensa, que las listas negras, para la América Latina no eran absolutamente rígidas, por cuanto posteriormente se quitarían o agregarían algunos nombres a ellas.

Se abstuvo de hacer mayores comentarios.

Viajeros a Chile a bordo del vapor "Santa Elena"

NUEVA YORK, 18. — (U. P.). — A bordo del "Santa Elena", partió en viaje a Valparaíso George T. Summerlin, Jefe del Protocolo del Departamento de Estado, quien declaró que iba a hacer una jira de inspección que duraría de cinco a seis semanas, y que siempre ha querido hacer una nueva visita a Chile, donde sirvió como secretario durante tres años.

Entre los 32 pasajeros del barco figuran los tenientes chilenos Calixto Pereira, Enrique O'Reilly, Federico Santa Cruz y Roberto Bessier que estudiaron 15 meses en la estación naval y aérea de Pensacola.

En el mismo barco va Carlor Reyes Corona, de "El Diario Ilustrado", de Santiago, que regresa a su país después de pasar un año escribiendo y estudiando en Estados Unidos.

Hundidos 7 barcos cargados con tropas alemanas

LONDRES, 18. — (U. P). — El Almirantazgo comunica que submarinos británicos han hundido en el Mediterráneo siete barcos que transportaban tropas, municiones y combustible; pero no especifica las fechas.

Un barco de aprovisionamiento que iba escoltado por destróyeres italianos y aeroplanos, fué torpedeado y probablemente hundido.

Agrega: "Un convoy consistente de una goleta y cuatro grandes calques, todo ellos cargados de tropas alemanas, combustible y municiones, fué interceptado, siendo hundidas las cuatro naves".

Adicionalmente, fueron echados a pique otra goleta y dos calques de gran tamaño que transportaban soldados alemanes y pertrechos de guerra.

Las dos goletas y los cinco calques enarbolaban el pabellón alemán.

CHINA

BOMBARDEO AEREO DE CHUNG KING

CHUNG KING, 18. — (U. P.). — Una formación de 27 aviones japoneses, empleando bombas del calibre más pesado, atacaron esta capital a la 1 P. M. por 20 a vez en este año concentrando sus esfuerzos sobre el área residencial, ubicada entre el hotel de la prensa y la ciudad misma.

Una bomba cayó sobre el refugio de la residencia del Embajador británico, situado sobre una colina, pero sin causar bajas.

GRECIA

CUERPO DE DEFENSA NACIONAL CONTRA LAS HUELGAS

ZAGREB, 18. — (U. P.). — Un decreto firmado por el Jefe del Gobierno croata, Ante Pavelic, y el Ministro de Defensa, Mariscal Kvaternik, establece un organismo para la defensa nacional con el objeto de proteger el Estado en contra de las huelgas y levantamientos.

El cuerpo de la defensa nacional estará compuesto por jóvenes de 15 años o más hasta que cuenten con la edad establecida para enrolarse en el servicio militar regular.

Todos los miembros jurarán absoluto secreto, prometiendo no revelar lo que vean o escuchen, mientras estén en el servicio.

Se dictó otro decreto disponiendo que cualquier propiedad personal puede ser expropiada si ello es necesario para la defensa del Estado.

Nuevo sorteo de reservistas en Estados Unidos

750 mil hombres más ingresarán a las filas

WASHINGTON, 18. — (U. P.). — Anoche se efectuó el segundo sorteo nacional para designar al nuevo contingente de 750.000 hombres que cumplieron 21 años el 1.o de julio.

La operación requirió dos horas y media; el primer número sorteado fué el 196. El sargento Robert Schakleton, quien dió principio al acto, fué uno de los primeros 50 sorteados en el primer contingente. Tanto blancos como negros tuvieron el honor de sacar las cápsulas de la famosa "pecera" que es la misma que se usó en el sorteo de la guerra mundial. El Secretario de Marina, Mr. Knox, había sido designado para retirar el primer número pero cedió su lugar al sargento Shackleton. Knox eligió el segundo número, que fué el 98.

Se espera que los primeros reclutas del nuevo contingente serán llamados a las filas en septiembre, pero no se ha decidido aún cuánto tiempo deberán prestar servicios.

KONOYE REORGANIZO EL GABINETE JAPONES

Konoye será Primer Ministro y Ministro de Justicia. — El almirante Toyoda será Ministro de Relaciones Exteriores

LA POLITICA DEL NUEVO GOBIERNO

TOKIO, 18. — (U. P). — La crisis ministerial japonesa fué resuelta hoy con la formación de un nuevo Gabinete presidido como el anterior por el príncipe Fuminaro Konoye, quien recibió ayer orden del Emperador Hirohito, para reorganizar un Gobierno que respondiera a las exigencias nacionales dentro de la situación internacional.

La renuncia del Gabinete anterior se produjo después de una serie de conferencias imperiales, en las cuales, según se tiene entendido, se pasó revista a los últimos acontecimientos internacionales y en especial a la entrada de Rusia al conflicto europeo.

Como aquí no se ocultó el mal estar y la sorpresa que causó en el Japón el ataque alemán a la Unión de los Soviets, se esperaba de un momento a otro que se procediera a la reforma del Gabinete, ya que la situación del Ministro de Relaciones Exteriores del Gobierno anterior, señor Matsuoka, se había hecho difícil.

Debido a estas circunstancias el anuncio de que se formaría un nuevo Gobierno japonés despertó la atención no solamente dentro de las esferas del país, sino también en el exterior, especialmente entre los países beligerantes y Estados Unidos, por el rumbo que tomaría la nueva política japonesa.

Un cambio importante ha sido el nombramiento del almirante Toyada al Ministerio de Relaciones Exteriores en reemplazo de Matsuoka.

El nuevo Gabinete fué decidido después que el príncipe Konoye sostuvo una entrevista final con el general Tojo y el almirante Oikawa, en la cual se aclaró los puntos de vista del ejército y de la Armada, y se acordó que Konoye se hiciera cargo del Ministerio de Justicia en reemplazo de Yanawa, que es un íntimo asociado de Hiranume.

A las 6.50 horas el príncipe Konoye se dirigió al Palacio Imperial y presentó la lista de los integrantes del nuevo Gabinete al Emperador, quien lo aprobó rechazando simultáneamente las renuncias presentadas por los miembros del Gabinete anterior que continúan desempeñando sus mismas carteras en el actual Ministerio.

COMPOSICION DEL NUEVO GABINETE

El nuevo Gobierno ha quedado constituído en la forma siguiente:

Primer Ministro y Ministro de Justicia, príncipe Fuminaro Konoye.

Ministro de Relaciones Exteriores, almirante Teijiro Toyoda, quien anteriormente era Ministro de Comercio e Industria.

Ministro de Hacienda, Masatsune Ogura, anteriormente Ministro sin cartera.

Ministro de Guerra, teniente general, Hideki Tojo.

Ministro de Marina, almirante Koshiro Oikawa.

Ministro de Educación, Dr. Hunihiko Hashida.

Ministro de Agricultura y Forestación, Hiroya Ino.

Ministro de Comercio e Industria, vicealmirante (retirado), Seizo Sakonji; ex presidente de la Compañía Petrolera del Norte de Sagalien.

Ministro de Comunicaciones y Ferrocarriles, Shozo Murata.

Ministro de Bienestar Público, teniente general Chikahiko Koizumi.

Ministros sin carteras: barón Kiichiro Hiranuma, ex premier y ex Ministro del Interior; el teniente general Teiechi Susuki quien retiene su puesto de presidente de la Junta de Proyectos del Gabinete; y el teniente general Heisuke Yanagawa, ex Ministro de Justicia.

Continúan en sus puestos los siguientes funcionarios:

Secretario Jefe del Gabinete, Kenji Tomita.

Director de la Oficina de Legislación, Naoki Mrase.

Presidente de la Junta de Informaciones, Dr. Nobumi Ito.

La ceremonia de la investidura de los nuevos Ministros se efectuó a las 8.50 horas en el salón Fénix del Palacio Imperial, siendo presidida personalmente por el Emperador.

Terminada esta ceremonia, minutos después de las 9.00 horas se reunió por primera vez el nuevo Gabinete en la residencia del Primer Ministro, concurriendo todos los miembros del Gobierno acabado de instalarse.

DECLARACIONES DE KONOYE Y TOYODA

En la primera declaración que formuló el príncipe Konoye, después de organizado el nuevo Gobierno, dijo que el objetivo del flamante Gabinete era seguir adelante con la política que ya ha sido previamente establecida en el Japón.

"La política de este país —dijo Konoye —frente a la situación internacional ha sido ya fijada y solamente nos resta ponerla en práctica con decisión y rapidez. Es mi firme opinión que la única forma de realizarlo es poner en orden nuestros asuntos internos sobre la base de la política nacional".

Con anterioridad se expresó en las esferas bien informadas que el príncipe Konoye tenía concentrada toda su atención en la selección del Ministro de Relaciones Exteriores, por considerarlo sumamente importante en vista de lo caótico de la situación internacional, y aun se hablaba de que sería nombrado al cargo de Canciller Mamoru Shigemitsu, Embajador en Gran Bretaña, por ser considerado como uno de los que dirigen la tendencia a apartarse un poco del Eje y la adopción de una política más favorable a Estados Unidos y a Gran Bretaña.

El nuevo ministro de relaciones exteriores almirante Teijiro Toyoda, formuló a su vez una clara declaración de su punto de vista favorable a la realización de un política inmutable y permanente para el Japón de acuerdo con las variaciones de la política internacional.

Toyoda dijo lo siguiente "Asumo esta cartera con la decisión de cumplir con mis deberes como soldado. Era viceministro de Marina cuando se concluyó el pacto tripartito y estuve en aquel entonces perfectamente informado de la situación diplomática, pero tengo un conocimiento incompleto de los asuntos diplomáticos durante los últimos tres meses más o menos. Por tal razón estoy preparado para estudiar la diplomacia como mejor me sea posible, para poder razonar y tomar mis decisiones de acuerdo. No tengo necesidad casi de agregar que la política nacional establecida del Japón permanece inamovible e inmutable; no obstante, opino que podría ser necesario tener un punto de vista libre en la diplomacia y adaptarla día a día a la situación internacional. Como sea, estoy completamente decidido a cumplir con mis obligaciones ahora que he sido nombrado ministro de relaciones exteriores".

Esta declaración implica la posibilidad de que se haga una revisión de la política exterior, y se considera como una de las exposiciones más francas hechas por cualquier funcionario japonés en los meses recientes, siendo a la vez la primera admisión de que el Japón podría seguir una política independiente en vez de adherirse estrechamente al pacto tripartito y al acuerdo de no agresión.

El almirante Toyoda fué en una época agregado naval en Londres y está casado con la hija del vicealmirante Hideo Takeda actualmente un alto miembro ejecutivo de los intereses Mitsui. Fué ministro de Comercio en el segundo gabinete Konoye. Tanto Konoye como el embajador Nomura, nacieron en la misma prefectura de Wakayama.

En una declaración hecha por un vocero de los institutos armados se manifestó que podía calificarse al gabinete con el "carácter de ministerio de guerra" y que todos los órganos del gobierno debieran actuar como uno sólo, tomando medidas políticas y militares.

POLITICA EXTERIOR INDEPENDIENTE

La política fija, a la que se refieren las declaraciones anteriores, indudablemente establecida en la conferencia imperial del 2 de julio, nunca ha sido definida con exactitud, pero desde que ha sido determinada todas las declaraciones oficiales y la prensa vernácula, han hecho hincapié en la realización de una política exterior libre e independiente y al mismo tiempo han dejado de mencionar casi al pacto tripartito o al acuerdo de no agresión ruso-japonés.

La agencia Domei dice por su parte que en las esferas bien informadas se ha manifestado que la política exterior será la misma del anterior gabinete, es decir: "concentrada en la terminación con éxito del conflicto chino-japonés con la formación de la Gran Asia oriental como base, prosiguiéndose una política elástica y constructiva con una completa comprensión del transtorno internacional".

Dice también la agencia Domei que en las esferas hacendarias se ha recibido con satisfacción el nombramiento de Ogura, y se espera la "racionalización de la hacienda pública y una decidida limitación de los gastos administrativos por ser ambas necesidades urgentes del momento".

Los comentaristas bien informados, según dice la agencia Domei, declaran lo siguiente: "Las terceras potencias que no mantienen sentimientos cordiales hacia el Japón podrán explotar el cambio de gabinete en el Japón, manifestando equivocadamente que la política japonesa exterior vá a ser alterada como resultado del cambio de gabinete, pero todo eso no serán sino deseos".

En su edición adelantada de mañana del "Japan Times Advertiser", órgano del ministerio de relaciones exteriores del Japón declara que el presidente Roosevelt se ha embarcado en un programa de acercamiento del Japón y que "ya es tiempo para el Japón de tomar medidas obligadas en resguardo de sus propios intereses. Agrega que la extensión de las bases aéreas y navales norteamericanas en el Pacífico" es nada menos que intentar establecer un imperio americano en las rutas al Japón, llevando las fronteras de Estados Unidos a las aguas que debieran ser estrictamente neutrales, presentando un problema de primera clase, que exige una protesta internacional".

LA LISTA NEGRA DE FIRMAS DE AMERICA LATINA NO SERA RIGIDA

Se le agregarán algunos nombres y se le suprimirán otros, en el futuro, declaró Roosevelt

Lista Negra será extendida a los otros continentes

WASHINGTON, 18. — (U. P). —Se cree que al lanzar el Presidente Roosevelt a Estados Unidos a la abierta guerra económica contra el Eje, expuso la política de buen vecino de cooperación con las demás repúblicas americanas.

Los miembros del Gobierno han estado claramente ansiosos, mientras esperaban las reacciones de las otras repúblicas. Muchas firmas afectadas operaban desde hace años en la América Latina, emplean miles de naturales de esas naciones; pero los pasos de la administración desde hace meses hacían preveer el suceso. La concesión de créditos a la América Latina, las enormes compras de materiales estratégicos la ayuda según el programa de auxilios a las democracias y análogas medidas destinadas a aminorar los afectos previstos cuando se dió un paso tan drástico.

En la audiencia de esta tarde a la prensa, el Presidente Roosevelt se limitó a decir que la lista negra de firmas latinoamericanas será fluida con futuros agregados de algunos nombres y el retiro de otros. Ese fué su único comentario respecto al asunto.

Por su parte, el Secretario de Estado subrogante, Mr. Welles, dijo que el Gobierno estaba pensando extender la lista negra de firmas germanófilas sudamericanas a las naciones neutrales fuera del hemisferio occidental, lo que podría prohibir a los norteamericanos transar negocios con firmas alemanas e italianas que operan en Japón. Mr. Welles subrayó que él no estaba tratando de decir que se daría ese paso, sino sólo que estaba recibiendo atención, como muchas otras cuestiones relacionadas con la campaña económica contra el Eje.

EXTENSION DE LA LISTA NEGRA

Sin embargo, más tarde el Subsecretario de Estado, Dean Acheson, dijo en entrevista con la prensa que Estados Unidos extendería la lista negra de firmas germanófilas a todos los demás países, excluyendo el Imperio Británico. Preguntado expresamente por el nombre de algunos países a los cuales se aplicaría, replicó que a España, Portugal, Suiza, Suecia, China y diversos países del Lejano Oriente.

Aunque no especificó, su declaración general incluía, como es obvio, al Japón. Dijo que se estaba formulando esta extensión, pero que tardará algún tiempo para formar las listas y señaló que era necesario cablegrafiar considerablemente.

Expresó que la expansión de la lista negra incluiría, como es obvio, a las sucursales españolas, portuguesas, suizas, suecas, chinas y japonesas de las firmas incluídas en la lista latinoamericana de ayer. Agregó que no creía que la promulgación de la lista negra latinoamericana perjudicase la cifra del comercio norteamericano con otras repúblicas americanas, aunque pronóstico que restringiría seriamente el comercio con las firmas en lista.

Es incierta la reacción en el Congreso a la lista negra y algunos parlamentarios indicaron un cauteloso excepticismo e insinuaron que Gran Bretaña sería la única beneficiada.

EFECTOS EN AMERICA LATINA

A la pregunta de si la Lista Negra para firmas en los países latinoamericanos afectaría al comercio de los Estados Unidos con la América Latina, Acheson contestó que habría una gran disminución del comercio con las firmas con quienes negociaban las empresas anotadas en la Lista Negra, pero que no tendría efecto alguno sobre el total del comercio.

Manifestó que en los casos en que firmas norteamericanas hayan cortado sus relaciones con firmas relacionadas con las potencias del Eje, se harán nuevas conexiones con otras firmas que no tengan las mismas inclinaciones que las proscritas.

Dijo que no se sabía todavía cuál era la reacción de los países latinoamericanos, pero que los hombres de negocios norteamericanos sabrán ya con qué compañías o firmas podrán hacer negocios sin ir en contra de los intereses nacionales. Agregó que la idea de la Lista Negra tuvo su origen en el programa de la Oficina Rockefeller para cortar las relaciones de las oficinas de firmas norteamericanas en la América Latina con grupos antiamericanos.

En una entrevista especial que concedió a la prensa, Acheson señaló que la lista es aplicada: Primero, a las firmas que colaboran con Alemania e Italia; segundo, a aquellas que, al enviarles mercaderías norteamericanas se perjudicaría a la defensa nacional.

Dijo que las sucursales en Estados Unidos de firmas que han sido colocadas en la Lista Negra no son afectadas directamente por ésta, pero señaló las acciones anteriores del Gobierno de Estados Unidos para impedir los negocios con ellas. Por ejemplo, la reciente orden de la Tesorería de congelar los créditos de los nacionales italianos y alemanes en Estados Unidos, impide el uso por estas firmas de créditos en los Estados Unidos.

Interregado si el decreto sobre la Lista Negra podría resultar en algunas serias dislocaciones temporales del comercio de los Estados Unidos con la América Latina, Acheson pareció descartar esta posibilidad, pero dijo que si tal situación surgiese, el decreto es lo suficientemente flexible para disminuir cualquiera dificultad.

Dijo el senador Taft: "Aunque puede ser necesaria alguna medida de la especie, me parece que podríamos suscitar más sentimiento adverso en Sudamérica de lo que vale". El senador Josh Lee, sostenedor del Gobierno, expresó: "¡Hurra por el Presidente! No veo que convenga dejar que nuestros comerciantes apoyen de cualquier modo a firmas hostiles".

REACCION EN ARGENTINA

BUENOS AIRES, 18.— (U. P.) — La Cámara de Comercio Alemana se reunió y debatió los efectos de la lista negra norteamericana, como también lo hicieron los comerciantes italianos y argentinos que figuran en dicha lista.

La Cámara de Comercio Alemana formulará su reacción oficial en el curso de la próxima semana, pero miembros individuales manifestaron a la United Press que la lista negra afectaría la economía interna de la Argentina, dejando a más de 100.000 cesantes ya que el reajuste exigiría meses.

Un importante comerciante argentino que no figura en la lista negra, y que no desea ser identificado, dijo que Roosevelt debiera haber tomado en cuenta la lección de Gran Bretaña que instituyó su lista negra suavemente, no provocando repercusiones como lo ha hecho el Presidente de Estados Unidos.

Eduardo Delfino, director de la firma A. M. Delfino, agente de líneas navieras alemanas y también de la línea Grace, dijo: "Espero que Roosevelt no desee que nosotros, neutrales, renunciemos a agencia que hemos tenido desde hace 50 años. La línea Grace abrirá su propia oficina a fines del mes; pero eso no nos afecta".

Otros que figuran en lista negra norteamericana rehusaron hacer comentarios en espera de una aclaración de los efectos del paso dado.

Los comerciantes norteamericanos han acudido a la Embajada de Estados Unidos y a la Cámara de Comercio Norteamericana pidiendo una aclaración. Un vocero de la Cámara declaró que los comerciantes norteamericanos habían recibido favorablemente el paso dado, que estiman aclarará las dudas en conexión con sus relaciones comerciales con casas sospechosas.

COMENTARIOS EN EL PERU

LIMA, 18.— (U. P.)— Comentando la lista negra norteamericana, Martín Lobet, gerente del Banco Alemán Transatlántico, dijo a la United Press que el hecho constituye un acto político, cosa ajena a las actividades del banco que sólo se ocupa de finanzas, y del cual forzosamente se derivarían algunas consecuencias de carácter económico.

Refiriéndose a los posibles efectos sobre las actividades del banco, expresó que consideraba que no tendría ninguna influencia, porque el banco trabajaba honestamente con importantes firmas nacionales y tiene buenos clientes. Además, el banco posee recursos y capitales y oficinas en el Perú que cree no serán afectadas por las medidas adoptadas por otros países.

Ernesto Teubar, gerente de la Ferrostal A. G. Essen, rehusó hacer declaraciones.

Jorge Chamot, gerente de la Cámara de Comercio de Lima, manifestó a la United Press que la medida tomada por Estados Unidos serviría como una pauta para las empresas norteamericanas; pero que no constituye una norma por la cual deben regirse las casas comerciales peruanas, ni puede aplicarse a este país, porque el Perú es neutral en la presente guerra, durante la cual se ha originado la medida mencionada.

COMENTARIOS ALEMANES

BERLIN, 18 (U. P.)— El "Hamburger Fremdnblatt", comentando la Lista Negra dictada por el Presidente Roosevelt para la América Latina, dice que "Este decreto del Presidente Roosevelt es una infame invasión de la independencia económica de los países iberoamericanos".

Editorialmente, afirma que Roosevelt "muestra de una vez por todas que está explotando subbrepticiamente las existentes dificultades de toda Europa, con el objeto de destruír relaciones comerciales que datan desde hace siglos, entre los países europeos y las naciones sudamericanas. Lo que Alemania e Italia puedan perder en mercados de Ibero-América, lo perderá también la Europa entera en volumen comercial y en poder de adquisición. Por consiguiente, el Presidente prueba también que poco le preocupa que los países latinoamericanos se queden sentados sobre mercancías que Estados Unidos nunca podrá comprarles, o que quede destruído su bienestar económico. Por cierto que la amistad difícilmente podrá crearse por medio de estos métodos violentos de gobiernos advenedizos, tales como el gobierno de este dudoso amigo de la paz, que es Roosevelt.

El "Deutsche Allgemeine Zeitung", el primer periódico berlinés que anunció la noticia, hace los siguientes comentarios en un editorial de primera página: "Ya en la guerra mundial las listas negras probaron ser un arma de dos filos. Las puertas y verjas se han abierto para las denuncias, y el resultado no guardará relación con su (de Estados Unidos) reputación y confianza".

LOS BOXEADORES DEL CLUB FERROVIARIO, DE SANTIAGO, PELEARAN HOY EN EL CALLAO

LIMA, 18.— (U. P.) Mañana sábado 19 harán su primera presentación, en el ring del Estadio Nacional, los pugilistas amateurs del Club Ferroviarios, de Santiago de Chile, frente a los mejores boexadores del vecino puerto de El Callao.

Los chilenos han entrenado desde el primer día de su llegada en el gimnasio y en el ring del Estadio Nacional; durante sus prácticas han demostrado encontrarse en buena forma, dejando la impresión de que se trata de excelentes boxeadores; Lobos, Schiaffino y Reyes, son los que más han llamado la atención.

Por su parte, los chalacos también se encuentran bien entrenados; han trabajado con mucho entusiasmo, lucen buenas condiciones físicas, y se muestran confiados en sus medios. El welter Ceferino Tapia es el único refuerzo que lleva el conjunto de El Callao a su compromiso con los Ferroviarios.

Los boxeadores chilenos se encuentran alojados en el cuartel de policía "Guardia Gutiérrez Andia". En sus declaraciones han manifestado encontrarse contentos y deseosos de presentarse ante el público limeño.

El programa confeccionado para la noche inaugural de la temporada internacional amistosa entre el Ferroviario y chalacos, es el siguiente:

MOSCA.— Teófilo Gómez (Chile) v. Armando González (El Callao).

GALLO.— Manuel Reyes (Chile) v. Víctor Rosacco (El Callao).

PLUMA.— Enrique Muñoz (Chile) v. Viterbo La Torre (El Callao).

LIGERO.— Carlos Espino (Chile) v. Adolfo González (El Callao).

WELTER. —Rolando Schiaffino (Chile) v. Ceferino Tapia (Refuerzo del Braña, de Lima), campeón de su categoría.

MEDIO.— Raúl Lobos (Chile) v. Edo. Molina (El Callao).

Además habrá un preliminar entre los peso moca Lanchipa, de El Callao, y Oliva, de la Hacienda de Chiclín, Trujillo.

No ceja la resistencia . . .

(DE LA PRIMERA PAGINA)

automóviles tanques y demás vehículos se amontonaron en un laberinto".

"En este momento la artillería soviética abrió el fuego contra la columna enemiga, incendiándose los tanques y vehículos fascistas.

Algunos grupos de soldados y tanques aislados y camiones que trataron de alejarse del camino intentando huír fueron alcanzados por los proyectiles. El regimiento de tanques y la columna de infantería motorizada y mecanizada que le siguió, sufrieron enormes pérdidas. En el campo quedó un gran número de tanques, camiones, armas y municiones".

DESTRUCCION DE BARCAZAS EN EL DANUBIO

"La unidad aérea "N" recibió orden de destruír unos transportes y barcazas con petróleo que navegaban a lo largo del Canal de Sulina del Danubio. Los exploradores aéreos enviados por la unidad dieron cuenta de que la caravana de barcazas iba a mitad de camino entre Tulera y Sulina. El convoy fué entonces alcanzado por bombarderos y aviones de caza soviéticos. Sin embargo, una escuadrilla de aviones alemanes Messerchmitts apareció al mismo tiempo sobre la caravana. Los aviones de combate soviéticos se lanzaron sobre ellos. Mientras nuestros cazas se encargaban de los Messerschmitts, los bombarderos dejaron caer una lluvia de explosivos sobre los barcos petroleros rumanos. La primera bomba alcanzó a una barcaza enorme. Por la fuerza de la explosión, la barcaza se abrió en dos partes, se elevaron al cielo columnas de llamas, en tanto que la superficie del río quedaba cubierta de petróleo ardiendo. Muy pronto otra barcaza y un transporte fueron volados por impactos directos.

Una zona enorme de las aguas quedó cubierta por una verdadera alfombra de llamas. La caravana, que consistía en dos transportes y cinco barcazas quedó destruída. Las nubes de humo negro eran visibles a docenas de kilómetros de distancia. Treinta y tres aviones enemigos fueron derribados en el combate, en tanto que todos los aparatos soviéticos regresaron a su base.

"En un encuentro con el enemigo, el tanque del teniente Alekseyenko destruyó ocho cañones alemanes antitanques. En otro choque, el tanque del mismo oficial quedó inmovilizado en un pantano, siendo rodeado por los alemanes. La valiente tripulación se mantuvo firme durante 34 horas, haciendo fuego incesantemente hasta que pudo recibir auxilio. Al día siguiente, el teniente Alekseyenko averió a otros dos tanques fascistas, tomando a uno de ellos a remolque y trayéndolo hasta su base".

ALARMA AEREA EN MOSCU

MOSCU, 18 (U. P.).— Hubo media hora de alarma aérea en Moscú comenzando a las 7.10 P. M.

Todas las calles y edificios fueron despejados prontamente, el tránsito se detuvo y la población corrió a los refugios, donde mostró el acostumbrado buen humor y disciplina.

Los policías ayudados por los centinelas voluntarios escoltaban a la gente hasta los refugios, mientras muchachas jóvenes prestaban los primeros auxilios a los obreros y las ambulancias permanecían listas.

Tres funcionarios de la Embajada de Estados Unidos y 4 escribientes van en viaje a Kazan, 700 kilómetros al este de Moscú, a establecer su residencia temporal. El Embajador norteamericano, Steinhardt, dijo que era como medio precautorio y para aliviar la congestión de las oficinas de Moscú. Dijo que el resto del personal permanecerá en Moscú.

RUSOS, ATRINCHERADOS EN EL FRENTE DE SMOLENSK

MOSCU, 18.— (U. P.) Hoy entró a su cuarto día la decisiva batalla que se libra en la zona de Smolensk, donde el ejército ruso aun se encuentra atrincherado en sus posiciones iniciales, según se indica en el comunicado de guerra emitido esta mañana.

Los alemanes continúan martillando en la dirección de Pskov-Porkhov, al sudoeste de Leningrado, donde después del frente en Smolensk, han concentrado grandes masas de tropas y hacen incensantes esfuerzos para envolver el norte de Estonia y aislar a Leningrado de la costa báltica.

El tercer sector donde los alemanes se esfuerzan también por anular los efectos de la contraofensiva realizada allí por los rusos, se encuentra en Bobruisk, por donde se afanan para quebrar la resistencia soviética y avanzar en dirección al Dnieper, pero aun no han conseguido sus propósitos desde hace siete días en que se efectuó el ataque ruso.

En el norte de Ucrania, al norte de Kiev y en el frente de la Besarabia, que comanda el mariscal Budeny, no ha variado la posición del ejército rojo y del frente finlandés hace tres días que no se tiene noticias.

COMUNICADO RUSO

En la mañana de hoy la Oficina de Información del Soviet, dió el siguiente comunicado de guerra:

"Julio 18. — Durante la noche última se ha seguido combatiendo con tenacidad en las direcciones de Pskov-Porkhov, Smolensk y Bobruisk, y en el sector del frente en Besarabia. No ha ocurrido ningún cambio substancial en las posiciones de las tropas en el frente".

"Durante el 17 de julio nuestras fuerzas aéreas han [...] las tropas motorizadas y [...] zadas del enemigo y sus [...] y aeródromos".

"Según informaciones [...] pletas 22 aviones enemigos [...] ron derribados en combate [...] reos o destruídos en tierra [...] dimos ocho aviones".

"Las unidades de la división de infantería X, combaten con [...] contra los invasores fascistas [...] soldados rojos de esta división aniquilaron en una acción [...] dedor de 1.000 soldados y oficiales alemanes. De manera particular se distinguió el instructor político Butarev. Reemplazando al comandante que pereció en la acción, Butarev lanzó a la compañía al contraataque. Los fascistas pagaron caramente la muerte del comandante de la compañía soviética: 84 soldados alemanes y 3 oficiales cayeron en el campo de batalla. La compañía se apoderó de 6 ametralladoras, numerosos fusiles, granadas, municiones y otro material de guerra".

DESTRUCCION DE TANQUES ALEMANES

"El grupo de artillería [...] tanque X, fué encargado de la defensa del río B, para impedir que fuera cruzado. Los artilleros cumplieron espléndidamente su cometido conteniendo el paso del río hasta que llegaron nuestras tropas. La artillería destruyó [...] tanques alemanes, 2 carros de pasajeros y 16 camiones con soldados de infantería".

Ogromy, ayudante del instructor político en una compañía de zapadores, se ofreció voluntariamente para dinamitar un puente tendido sobre el río X. Un grupo de soldados rojos encabezados por Ogromy, que transportaban pesadas cajas cargadas con explosivos, se arrastraron en una extensión de 8 kilómetros a lo largo de un muro de contención [...] to y colocaron la carga de dinamita debajo del puente a 100 [...] tros de las líneas enemigas [...] el tiempo necesario el puente [...] volado".

"Nueve soldados finlandeses que se pasaron al ejército [...] manifiestan que se están [...] zando deserciones en masa [...] ejército de la guardia blanca [...] cabo Alvar Halonen dijo: [...] chos soldados se van a los bosques con sus fusiles y municiones. Para combatir la creciente deserción militar las autoridades han reforzado la vigilancia de los cuarteles del ejército, pero [...] to dá resultados. Los mismos centinelas desertan con frecuencia. El otro día, en el sector de Haukivesi, los miembros de [...] tropas de choque, organizaron una batida de los desertores [...] se escondían en los bosques [...] pantanos. Los capturados [...] amenazados de ser ejecutados [...] el sitio. Los desertores atacaron a sus perseguidores y los mataron a todos. Nosotros hemos desertado del ejército de la guardia blanca porque no deseamos luchar por Hitler y su banda de satélites. Hemos guardado nuestras armas decididos a unirnos al ejército rojo y destruír a los fascistas alemanes".

Goebbels trata de hacer suya la campaña de la "V de la Victoria"

LONDRES, 18.—(U. P.).—La British Broadcasting Corporation sostiene que la rápida acción de Goebbels, tendiente a hacer suya la campaña británica de la "V pro victoria", representa una "capitulación alemana frente a la opinión pública europea."

Siguiendo sin demora el anuncio del Ministerio de Propaganda Nazi, de que Alemania patrocinará oficialmente la campaña de la "V", la B. B. C. difundió una voz de aliento a los pueblos oprimidos de Europa, asegurándoles: "Habéis infligido una aplastadora derrota a vuestros vencedores y opresores", y luego agregó: "Los pueblos de Europa vencidos, oprimidos, desarmados y saqueados, han llevado a los alemanes a la situación ridícula de verse obligados a adoptar como símbolo propio el signo "V", de la resistencia europea."

Simultáneamente la B. B. C. se propone intensificar esta noche su campaña con una radiodifusión, dirigida a toda Europa, de su misterioso locutor el coronel V. Britton.

Se hacen muchas conjeturas respecto de lo que será el domingo el día "V" de la B. B. C.

Muchos radioescuchas creen que puede ser una insinuación de una invasión de la costa francesa, si bien no hay base para ello mientras creen otros que, ese día, puede llevar a cabo la Real Fuerza Aérea una excursión espectacular. Al respecto, se hace notar que las autoridades de ocupación han ordenado a los paseantes dominicales evacuar el domingo ciertas zonas de la costa.

En una acción destinada, al parecer, a apoderarse de la campaña británica de la "V" y utilizarla como arma propia, los alemanes radiodifunden diariamente por alfabeto Morse la "V", tocando la Quinta Sinfonía de Beethoven, y diciendo a los países ocupados que la V es el signo simbólico de la victoria alemana.

Pero la B. B. C. asegura que el hecho que los alemanes apelen ahora a la "V" demuestra que "es esta una victoria de los pueblos de Europa que han dictado esa acción a los alemanes. Los nazis no podrían suprimir a la "V" y por eso se han visto obligados a adoptarla con el supuesto pretexto que es suya. Asustados por la fuerza de la resistencia europea, que se cristaliza alrededor del signo y sonido de la "V", han decidido, en su desesperación, pretender que ese símbolo es el de la victoria alemana y de la libertad, de acuerdo con el modelo nazi".

Hace notar la B. B. C. que, ya que la campaña de la "V" cuenta con el apoyo alemán, ya no es posible, para los alemanes, castigar a los que escriben o golpean la letra "V".

La estación radiodifusora secreta checa, ubicada al parecer en Bohemia, ha sido oída recomendando a los checos utilizar lo más posible el signo "V".

La campaña de la "V" ha alcanzado tal popularidad en Gran Bretaña, que aún ha llegado a convertir lo que antes era considerado como una manifestación vulgar en un saludo patriótico. Hasta ahora, cuando un hombre alzaba la mano derecha con los primeros dos dedos abiertos, en forma de "V" y la palma hacia afuera, esto era considerado como una manifestación sumamente vulgar y de desprecio, pero ahora se le acepta como una prueba de que los que así saludan tienen confianza en la victoria de los aliados.

Muchos de los clientes de los bares toman ahora su vaso en la palma de la mano, con dos dedos abiertos en forma de "V", sujetándolo.

Varios operadores telegráficos, al transmitir sus mensajes a la United Press, completan el mensaje con tres puntos y una raya.

El vespertino "Daily Skatch" ha iniciado la formación del "Club V", y espera tener inscrito los primeros mil miembros antes del domingo. Los miembros pagan un chelín y el Club les entrega un pequeño botón con una "V" dorada, como también otros signos de mayor tamaño para los automóviles, vitrinas y ventanas de las casas particulares. El producto de las cuotas de los socios será para el Fondo de Auxilios de Guerra.

Ayer el maestro de ceremonias, con su casaca roja, en un almuerzo literario efectuado en esta capital, formó la letra "V" con los golpes de su mazo para anunciar a los oradores.

El Daily Express, en su primera página publica una gran fotografía de la nueva formación de los Spitfire, conocida con el nombre de "V Spitfire".

LONDRES, sábado 19. (U. P.)— El coronel V. Britton, la misteriosa "voz del destino" de Gran Bretaña, es una transmisión hecha a medianoche, hizo un llamado a los pueblos oprimidos de los países ocupados, para que comiencen la movilización del ejército "V pro Victoria" dentro de 48 horas, con el objeto de golpear a los alemanes en cualquiera forma posible en defensa del honor de sus países.

Britton revelando la culminación de la campaña de la "V pro Victoria" que ha hecho toda la semana la British Broadcasting Corporation, dijo a los países ocupados que ha llegado el momento en que deben atacar a sus opresores nazis. Dijo: "Mañana, el ejército de la V, ejército invisible de Europa, de muchos millones, aparecerá a la vida. Es la fecha de la movilización de Europa contra los alemanes".

La movilización deberá efectuarse con la mayor disciplina, "comenzando a medianoche, en 24 horas más, y continuando todo el día siguiente. El 20 de julio se convertirá en una piedra miliaria de la guerra".

Britton urgió a todas las personas de Europa a que entren a formar parte de su ejército, indicándoles que deben hacer dos cosas: 1.o "Prestar juramento lo más temprano posible el domingo 20, de continuar fielmente esta lucha en la mejor forma que puedan a favor de la independencia y el honor del país, y de los de otras naciones esclavizadas por los nazis alemanes".

2.o "Se les pide aprovechar todas las oportunidades que le presenten este domingo, de demostrar a los alemanes la movilización del "Ejército de la V", pintando la letra V en las murallas donde quiera que sea posible, y haciendo la señal de la V (tres puntos y una raya), cada vez que se pueda".

Agregó: "Que la "V" se esparza de un extremo a otro de Europa.

"Ha llegado la hora de actuar. Se os pide enrolarse en un ejército disciplinado, un ejército extraño, pero al cual será una honra pertenecer. Es un ejército temido por los alemanes. Uds. habrán observado posiblemente que los alemanes están tan alarmados por nuestras Vs, que están tratando de causar confusión usando la letra V ellos también. Esto no debe preocuparlos. Dejen que la confusión se produzca donde corresponde: en Berlín. Uds. saben que estas señales representan el "Destino golpeando a la puerta". Los alemanes no podrán ahogar el llamado del Destino, por muy fuerte que ellos golpeen, y cuando ellos dan los golpes que corresponden a la V, no hacen más que señalar su propio Destino. Nosotros lo apresuraremos todo lo que sea posible".

Finalmente, el coronel Britton recomendó a los auditores remitirse al 5.o capítulo de la Biblia, referente a la advertencia escrita en el muro: "Diós ha contado los días de tu Reino, y ha señalado su fin".

Cuatro...

(DE LA PRIMERA PAGINA)

ra el ataque de los buques tanques que actualmente consiguen deslizarse por las costas de Grecia llevando petróleo rumano a los puertos italianos.

La actividad de la marina y de la aviación británicas a lo largo de la costa del Africa del Norte da a entender que la línea de abastecimientos del general alemán Rommel se halla en precaria situación. Su tentativa de invadir el Egipto fué una cosa verdaderamente atrevida con algunas probabilidades de éxito, pero, en todo caso, con la seguridad de retener en el Egipto considerables cantidades de soldados británicos que de otro modo estarían empleados mejor en otros puntos. Pero la retención de Tobruk en nuestras manos fué una contramovida digna del mejor general. La activa táctica empleada por las fuerzas de Tobruk contra los alemanes, que están en el exterior, junto con los ataques por aire y mar y asimismo contra los abastecimientos de los del Eje en el Mediterráneo, han mantenido y mantienen al general Rommel en una posición de extrema incomodidad y de considerable peligro. Hay razón para suponer que su persistente inactividad se deba a la escasez de abastecimientos y al elevado porcentaje de enfermos que hay entre las filas de sus ejércitos.

En suma, la semana ha sido una semana en que definitivamente ha mejorado la perspectiva de que los ejércitos rusos queden intactos y de que puedan continuar la lucha. Las fuerzas armadas norteamericanas están en Islandia, y los aliados tienen a Siria en sus manos; en el Africa Oriental, los italianos han cesado de ser siquiera un peligro y la escasez de abastecimientos y los ataques de la Real Fuerza Aérea, siguen minando al Reich. Gran Bretaña espera todavía golpes más fuertes de su adversario, pero cada día que pasa la encuentra más dispuesta a darlos tanto como a recibirlos. — TENIENTE GENERAL SIR DOUGLAS BROWNRIGG.

de resaca, las piedrecillas que-

Préstamos hipotecarios concedidos por el Consejo de la Caja de EE. P.

Presidido por don Juan Laporta, y con asistencia de los Consejeros señores Julio Bustos Víctor Jaque, Oscar Parrau y Juan Serendero, celebró ayer sesión ordinaria el Consejo de la Caja de Previsión de Empleados Particulares.

Se trataron algunos asuntos de carácter general; se despacharon diversas propuestas para las terminaciones de la población que se construye en Chillán, y se resolvieron las siguientes solicitudes particulares de imponentes, relativas a préstamos de auxilio, consolidaciones, imposiciones voluntarias y otras materias: Héctor Olivares, Victoria Jofré, Rubén Meléndez, Claudio Sandoval, Isi Cori, Ana Cornide, Humberto Jeria, Orlando Salinas, Félix Valenzuela, Enrique Byrt, Enrique Escudero, Teodolinda Alvarado, Tomás Cortés, Rodolfo Koboril, Adela Frías, Carlos Salas, Mercedes Villarroel, Alfredo Rojas, Jorge Varas, Ana Silva, René Pfeiffer, Raúl Spoerer, Flora Ponce, Juan Saldivia, Arístides Pineda, Suekichi Matsukawa, Jorge Kelly, Osvaldo Navarro, Germán Yávar, Héctor Megroni, Manuel Rivas, Florentino Acevedo, Karl Euler, Heins Stuhl, Reinaldo Ellwanger, Gaspar Villablanca; Pedro Fontewa, Ricardo León, Juan Severino, Carlos Klein, María Cristi, Juan Toro, Alfredo Requena, Mercedes [...], Roberto Fernández y [...] Cortés.

Otorgó también el Consejo de la Caja, los préstamos hipotecarios que se indican: [...] ra Jorge, $ 72.000; Filippi [...] turo, $ 19.070; Graniffo [...] cio, $ 72.310; Garretón [...] $ 19.240; Braemer [...] $ 71.250; Lara Ernesto, $ [...] Trepiano Gerardo, $ 64.4[...] tocnjak Domingo, $ [...] González Federico, $ 37.5[...] dar Luis, 42.440; Silva [...] mira, $ 63.750; Kraemer [...] $ 69.600; Catalán Félix, [...] 90 pesos; Mari Eduardo, $ [...] Urzúa Luis, $ 17.620; [...] te, Eduardo, $ 5.035; [...] Luis, $ 5.240; Secul Juan [...] mil 92 pesos; Espinoza [...] $ 47.990; Ayuso Juan, $ [...] Bernales Alfonso, $ 33.750; [...] lera, José, $ 127.500; [...] ger Luis, $ 2.820; Biggs [...] $ 9.310; Keitel Gustavo, $ [...] Gómez Juan, $ 1.980; [...] lla Ramón, $ 7.500; [...] Carlos, $ 10.630; Navarro [...] jandro, $ 9.280; Malincon[...] tavo, $ 57.000; Murakami [...] ko, $ 81.190; Bustamante [...] más, $ 50.980; Murphy [...] mina, $ 63.750; Figueroa [...] to, $ 48.820; Espinoza [...] $ 38.180; Aguilar [...] $ 39.870; Leisersohn [...] $ 13.090, y Trischler [...] $ 97.500.

HOTEL VIENA

AVDA. IRARRAZAVAL 055 Y PEDRO DE OÑA N.o 5
TELEFONO 51872

DORMITORIOS CON BAÑO, $ 35

Otros dormitorios con lavatorio de patente a 18, 20 y 22 pesos

Almuerzo o comida a $ 10 cubierto

Servicio de agua caliente en las piezas durante las 24 horas
Radio en los dormitorios

Neurastenia

El Organismo puede multiplicar su capacidad de trabajo, cuando es tonificado por el fósforo vegetal asimilable de Fitina "CIBA"

CIBA FITINA
EL TONICO CIENTIFICO

SANTIAGO

DIVERSAS OBRAS DE INTERES PARA LA COMUNA DE SAN PEDRO GESTIONA EL REGIDOR SEÑOR FLORIDOR CAMUS

MELIPILLA, 18.— Los más elogiosos comentarios se hacen en torno a la acertada iniciativa emprendida por el regidor de la Municipalidad de San Pedro, don Floridor Camus, tendiente a obtener la pronta realización de algunas obras consideradas de necesario y efectivo adelanto para esa comuna y para la población del mismo nombre, que es una de las más antiguas del Departamento.

Uno de los puntos que con preferencia se consultan en el programa de trabajos que el señor Camus ha entregado a la consideración de sus colegas del municipio para su aprobación, es sin lugar a dudas el que se refiere al mejoramiento y habilitación de los distintos medios de comunicación que unen a San Pedro con las demás ciudades y poblaciones vecinas. También se ocupa con singular atención de la necesidad de construir un nuevo edificio donde pueda funcionar cómodamente la Municipalidad con todas sus oficinas. Propone al mismo tiempo el estudio de las posibilidades que permitan llegar a la instalación de los Servicios de Agua Potable y Luz Eléctrica, obras que tratará de llevar a la práctica dentro de poco, para lo que cree contar con la desinteresada y entusiasta cooperación de las autoridades locales y vecindario.

Una prueba irrefutable del interés de este nuevo regidor, por que se realicen estas y otras obras de bien colectivo tan necesarias para la población mencionada, es la donación de una suma de $ 5.000, hecha en forma particular y espontánea de su parte, para iniciar los trabajos de instalación de un servicio telefónico entre San Pedro y Melipilla, que actualmente está haciendo mucha falta.

Mientras tanto se encuentra empeñado en mejorar los distintos caminos de la comuna que permanecían casi abandonados y en la creación de otros que se estiman indispensables, como asimismo la construcción de algunos puentes definitivos sobre los esteros que cruzan los caminos de la región.

Góndolas de Quinta Normal ampliaron servicio a Renca

Agradecimientos a las autoridades municipales de esa comuna

RENCA, 18. —La Corporación Municipal de Renca, en sesión de fecha 9 del presente resolvió permitir a las góndolas que hacen el recorrido dentro de la comuna Quinta Normal, llegar hasta la plaza de Renca.

Los vecinos de este pueblo agradecen a las autoridades comunales de Quinta Normal por haber permitido este recorrido.

La Corporación Municipal de Renca trabaja entusiastamente por resolver a la mayor brevedad posible los principales problemas que afectan a esta comuna y que son los siguientes:

Canalización del río Mapocho, para defender a este pueblo de una inundación de los caminos que se encuentran en malas condiciones.

Locomoción: este problema es el que se encontraba hasta el sábado 12 a las 14 horas en pésimas condiciones; el personal actuaba insolentemente, las góndolas eran cochinas y los asientos más que para sentarse servían para ensuciar o romper la ropa.

La Municipalidad de Renca ha podido solucionar los problemas que afectan al progreso de esta atrasada comuna, que con cerca de 15.000 habitantes contaba sólo con cuatro góndolas y un micro. Los obreros empleados y colegiales tienen ahora una relativa seguridad en llegar a sus horas al trabajo, con el recorrido recientemente establecido. — El corresponsal.

CON NUEVA ASISTENCIA PUBLICA CONTARA LA MUNICIP. DE CISTERNA

LA CISTERNA, 18. — En su última sesión la Municipalidad de Cisterna designó a los regidores señores Colella y Armijo para que se abocaran a constituir la Comisión Pro-fondos para la nueva Asistencia Pública que adquirirá este Municipio. Citados los vecinos de la Comuna, concurrieron industriales, representantes del clero, dirigentes deportivos y de poblaciones obreras, quedando integrado este Comité por los más destacados vecinos.

El programa para reunir fondos pro-ambulancia se dará a conocer en breve; en él figuran, como puntos principales, una gran colecta pública, programa deportivo, que comprenderá football, basketball, atletismo, tiro al blanco y todos estos actos con la participación del Orfeón de Carabineros y Escuela de Aviación.

MAULE

CON RAPIDEZ PROSIGUEN LOS TRABAJOS EN EL PUERTO DE CONSTITUCION

CONSTITUCION, 18.— Con toda rapidez se están realizando las obras portuarias, en las cuales trabajan más de 80 hombres.

Actualmente se realizan los trabajos preliminares, para luego seguir prolongando el molo que parte de la Pie-

ACTO PATRIOTICO EN HONOR DE LA PATRONA DEL EJERCITO CHILENO

CONCEPCION, 18. — En la mañana del miércoles, con motivo de ser el día de la Virgen del Carmen, Patrona del Ejército de Chile, el Excmo. señor Arzobispo de Concepción, Monseñor Silva Santiago, ofreció una misa y comunión en la capilla del Seminario, a la que asistió la totalidad de las tres unidades locales. Después de estos actos, se sirvió un desayuno, preparado especialmente para esta ocasión.

A las 10 horas se dirigieron las diversas unidades hacia el teatro Central, en el cual asistieron a la exhibición de una cinta cinematográfica de ambiente militar.

Terminado este acto, los regimientos, al compás de sones marciales, regresaron a sus respectivos cuarteles, satisfechos de haber rendido un sencillo homenaje a la Patrona del Ejército de Chile. — EL CORRESPONSAL

ACONCAGUA

PEQUEÑO MUCHACHO DIO MUERTE A OTRO QUE TENIA 17 AÑOS

SAN FELIPE, 18. — Honda impresión ha causado en esta ciudad la noticia del drama de sangre ocurrido el miércoles, a las 14.40 horas, en el vecino pueblo de Catemu, y que por su desarrollo y por las personas que fueron protagonistas, reviste caracteres sensacionales.

A la hora indicada, se encontraban jugando en el jardín del fundo Santa Rosa, de propiedad de la sucesión de don Ignacio García Huidobro, los muchachos Celindo Venegas Díaz, de once años de edad, y Guillermo Velásquez Muñoz, de diecisiete años, ambos oriundos de Catemu, y por una discrepancia en el juego, los menores se trabaron en una pendencia, en medio de la cual Celindo Venegas sacó una cortaplumas que clavó en la región del corazón de Guillermo Velásquez, causándole una muerte instantánea.

Este hecho de sangre, que no alcanzó a impedirse por las personas que acudieron en los primeros instantes de la riña, ha causado en Catemu gran indignación, por el cinismo que hizo gala el muchacho Venegas, después de cometido su crimen.

En la mañana de ayer, el precoz criminal fué trasladado a esta ciudad y compareció ante el Juez del Crimen, a quien prestó una larga declaración, en la cual, astutamente y sin demostrar arrepentimiento alguno por su crimen, trató de tergiversar los hechos con una habilosidad impropia de su edad. En seguida de este trámite, el niño Venegas pasó a la cárcel. — EL CORRESPONSAL.

dra de las Ventanas y después construir otro que saldrá desde el otro lado del río.

Pronto llegará una draga para dragar el río, pues se trata de habilitarlo para dar entrada a embarcaciones de regular tonelaje.— (El corresponsal).

ALMORRANAS

La almorranas son molestas y dolorosas, y su descuido puede traer consecuencias serias, hasta hacer necesaria una delicada operación quirúrgica.

El Ungüento ManZan se prepara únicamente para combatir las almorranas. Proporciona alivio, calma la irritación y es antiséptico.

Cada tubo viene provisto de una cánula mediante la cual el ungüento se aplica sin dificultad, llegando a todas las partes afectadas. En venta en todas las farmacias, al precio de $9.60 el tubo.

UNGUENTO MANZAN

(M. P.)

Base:—Hamamelis Virginia, Alcanfor, Aceite de Eucalipto y Fenol.

Elaborado por los fabricantes de las conocidas Píldoras De Witt.

ANTOFAGASTA

Automovilistas de Caracas llegaron a Antofagasta

Recorren ruta de la carrera panamericana

A SANTIAGO

ANTOFAGASTA, 18. — Llegó hoy al Packard que pilotean los automovilistas venezolanos desde Caracas, en su raid de reconocimiento de la ruta de la carrera internacional panamericana que unirá dicha capital con Buenos Aires. Siguieron viaje a las 18 horas hacia Santiago.

EMBAJADA RADIAL PERUANA

Ante selecto público debutó la embajada radial del Perú que preside Benigno Martínez de Latorre, obteniendo calurosos aplausos. Asistieron todas las autoridades y familias de la sociedad. Ofrecerá una nueva función antes de seguir viaje hacia Santiago. — ZAMUDIO, corresponsal.

CONCEPCION

EN LIRQUEN SE HAN PRESENTADO CASOS DE TIFUS EXANTEMATICO

LIRQUEN, 18. — Se han presentado tres casos de tifo exantemático, por lo que se han tomado las medidas del caso, y los enfermos serán trasladados inmediatamente a Concepción para su tratamiento médico.

El doctor Enriquez ha ordenado se bañe a todas las personas que estén expuestas al contagio y a todos los que puedan presentar dudas, y está solicitando a los Servicios de Salubridad, envíe a Lirquén una persona entendida en este proceso higiénico para que atienda, en forma competente, los baños que tiene la Compañía Carbonífera. Es de esperar que tengan buena acogida las solicitudes del señor Enriquez, por parte de los Servicios de Salubridad y que esta enfermedad no tenga mayores proporciones. — EL CORRESPONSAL.

DE TODO EL PAIS

OVALLE, 18. — Ha nacido un hijito en el matrimonio formado por el señor Carlos Martínez y la señora Lola Pizarro de Martínez.

— La Juventud Católica realizó una visita a la Cárcel local, obsequiando a los reos con diversas especies. Además, verificaron un acto artístico, que fué muy del agrado de los penados.

LINARES, 18. — Se ha hecho cargo de su puesto la nueva Inspectora del Liceo, señorita Dolores Tapia Villarreal.

CURICO, 18. — El próximo domingo contraerá matrimonio la señorita Lina Creixell A. con el teniente de Ejército, señor Franklin Bachler.

CONCEPCION, 18. — Ha fallecido el señor Bernardo Morales Navarrete, a la edad de setenta y dos años. Antiguo y meritorio empleado de los Ferrocarriles del Estado, prestó importantes servicios a la Empresa durante 35 años.

— Con motivo del onomástico de la señorita Enriqueta Vega González, directora de la Escuela Técnica, el profesorado y alumnas le ofrecieron una cariñosa manifestación de aprecio y simpatía en el local del establecimiento.

LOTA, 18. — La Sociedad de Comerciantes eligió el siguiente directorio: presidente, don Eleuterio Caro; vicepresidente, don Julio Rodríguez; secretario, don Ramiro Robles y tesorero, don Humberto Molina.

TEMUCO, 18. — Ha venido al mundo una hijita del señor Eduardo Tapia y de la señora Adelina Carrera de Tapia.

NACIMIENTO, 18. — Por enfermedad del titular, ha asumido la Alcaldía de esta comuna, en calidad de subrogante, el regidor don Adán Fuentes Ruiz.

NUEVA IMPERIAL, 18. — Con toda solemnidad se efectuaron los funerales del señor Juan de Dios Roa, al que asistieron numerosos miembros del Partido Radical, a cuyas filas pertenecía el extinto.

RIO BUENO, 18. — Ha dejado de existir el señor José Eberardo Alvarez, vinculado a respetables familias de la región.

CAUTIN

EN AGOSTO SE HARA ENTREGA DEL GRUPO ESCOLAR "D. SALAS"

CARAHUE, 18. — Para mediados de agosto próximo se ha dispuesto hacer la entrega oficial del Grupo Escolar "Darío Salas". Ya se han solicitado de la Municipalidad los datos acerca de los niveles y declives de las calles que circundan el edificio, es decir, por calles Prieto y Ercilla, a fin de construir las aceras.

La entrega de este moderno plantel de educación dará oportunidad a festejos cuyo programa va está elaborado. — (El corresponsal).

COLCHAGUA

SERVICIO DE GONDOLA DE CHEPICA A CUNACO ES MUY DEFICIENTE

CHEPICA, 18.— Es un clamor general el que se deja sentir, por lo malo y caro que es el servicio de góndolas a Cunaco.

En efecto, para recorrer 15 kilómetros— que es la distancia que media entre Cunaco y Chépica— se cobra una tarifa de 3 pesos. La góndola no tiene una hora fija de salida, pues se va antes o después de las 12 horas. No recoge a los pasajeros, debiendo hacerlo. Sobrecargan al vehículo con canastos, maletas, etc., lo que ocasiona molestias a los pasajeros.

Hasta la fecha, las autoridades comunales nada han hecho por remediar esta situación bastante desagradable para el público.— (El Corresponsal).

ARAUCO

Designación del Intendente supl. es bien recibida

Acuerdo de la Agrupación Democrática de Lebu, en torno a este nombramiento

LEBU, 8. — Con general beneplácito ha sido recibida en esta Provincia y especialmente en el departamento de Lebu, la designación hecha por el S. Gobierno, mientras el titular hace uso de licencia, de Intendente-suplente de Arauco, recaída en la persona del señor Alejandro Gutiérrez Letelier, que en otra ocasión desempeñó igual cargo con el aplauso unánime de los diversos sectores de opinión.

En vista de ciertas publicaciones antojadizas aparecidas en los diarios de Concepción, emanadas de la Junta Provincial Democrática de esa localidad, la Agrupación Provincial congénere de Arauco (Lebu) nos encarga dar a la publicidad el siguiente acuerdo, el cual fué adoptado por unanimidad y por aclamación, en una de las últimas sesiones celebradas por esa entidad política.

"La Agrupación Provincial Democrática de Arauco (Lebu) se ha impuesto con verdadera sorpresa de la actitud antidemocrática de la Agrupación Provincial Democrática de Concepción, en la que tomando un Acuerdo intempestivo al reclamar, sin base alguna, de la designación de Intendentesuplente de la Provincia de Arauco, recaída en la persona del antiguo y prestigioso correligionario don Alejandro Gutiérrez Letelier.

"Ante esta insólita actitud y considerando que el acuerdo en referencia implica una desconsideración para la Agrupación Provincial del Partido Democrático de Arauco (Lebu), por cuanto no le corresponde intervenir en nombramientos de funcionarios para la Provincia de Arauco; y

Considerando, además, que la designación recaída en el señor Gutiérrez Letelier, para Intendente suplente de Arauco, nombramiento que ha sido recibido con general beneplácito de los diversos sectores de opinión y en especial del Partido Democrático de la región, ya que en otra ocasión el señor Gutiérrez Letelier desempeñó idéntico cargo, siendo una prenda de garantía para todos, **La Junta Provincial Democrática de Arauco, (Lebu)**.

ACUERDA:

1.o) Protestar enérgicamente ante la H. Junta Ejecutiva del Partido Democrático de Chile, por el atropello de la Agrupación Provincial de Concepción inferido a su congénere de Arauco, al reclamar de un nombramiento que no es de su incumbencia; y

2.o) Significar a la H. Junta Ejecutiva la satisfacción con que vería que, en caso que el titular de esta Intendencia don Luis Planells P., fuera promovido a otro cargo, obtuviera del S. Gobierno el nombramiento en propiedad del señor Alejandro Gutiérrez Letelier para el cargo de Intendente de la Provincia de Arauco. — El corresponsal.

CURICO

SE HACE INDISPENSABLE LA CONSTRUCCION DE EDIFICIO PARA LAS ESCUELAS DE TENO

TENO, 18. — En nuestro deseo de cooperar a la solución de un problema de carácter educacional, que afecta a toda una Comuna, nos proponemos hoy a iniciar una tenaz campaña en bien de la Edificación Escolar del pueblo de Teno que, dada las graves deficiencias que adolecen sus establecimientos de enseñanza, se hace indispensable se construyan locales amplios y pedagógicos para que puedan servir eficientemente a la educación de más de quinientos niños de ambos sexos que actualmente se encuentran afectos al cumplimiento de la Ley de Instrucción Primaria Obligatoria.

Por lo que respecta al edificio de la Escuela de hombres de 2.a Clase, N.o 12, que se encuentra ubicado a más de un kilómetro de distancia del centro de la población, circunstancia que hace difícil la afluencia de alumnos en la época del invierno, no reúne ya la más mínima condición para los fines a que ha sido destinado. Los efectos del tiempo, medio siglo que lleva al servicio de la Educación, lo ha destruido completamente, convirtiéndose en la actualidad en un grave peligro para la vida de maestros y alumnos por el grado máximo de insalubridad en que se encuentra. Todo cuanto se diga sobre esta situación desastrosa, es un pálido reflejo ante la realidad y apena el alma al imponerse que en tales condiciones continúa siendo invariablemente el hogar de los niños, con desmedro de su preparación para su vida futura.

Es conveniente que las Autoridades Educacionales se preocupen en solicitar del S. Gobierno la pronta Edificación Escolar en el pueblo de Teno, por cuanto su población escolar así lo exige, servicio que no sólo vendría a beneficiar los intereses educacionales de esta localidad, sino a una Comuna entera, con grandes beneficios para el alumnado de escasos recursos.

Por otra parte, nos asiste la confianza de que el actual Gobierno, que se preocupa preferentemente por la educación de sus ciudadanos, se interesará por la solución de este problema, en honor a su principio "Gobernar es Educar". — El corresponsal.

CASILLA 109. **V A L P A R A I S O** TELEFONO N.o 4427

39 millones de pesos se invertirán en el mejoramiento de los servicios portuarios

El Director de Obras Marítimas y el Administrador del Puerto concurrieron a la reunión celebrada ayer por el Comité de Defensa y Resurgimiento de Valparaíso, dando a conocer un valioso proyecto.— Mejoramiento total de los servicios portuarios consulta ese interesante documento.— Desde la movilización de las mercaderías hasta el bienestar de los obreros

PRINCIPALES ASPECTOS DEL PROYECTO DE MEJORAMIENTO

El Comité de Defensa y Resurgimiento de Valparaíso celebró ayer tarde una reunión, que fué presidida por el doctor don Guillermo Munnich, y a la cual asistieron los miembros de ese organismo concurriendo, especialmente invitados, el Director del Departamento de Obras Marítimas, don Pedro Asalgado, y el administrador del puerto, señor José Chibaro, quienes dieron a conocer un proyecto de gran interés, relativo a la modernización y mejoramiento en general de los servicios portuarios, tendiente a obtener un mayor rendimiento comercial del puerto.

VALIOSO PROYECTO

La Dirección de Obras Marítimas, de acuerdo con el Administrador del Puerto, viene, desde hace algún tiempo, preocupándose de la forma de mejorar los servicios ahora existentes, para lo cual se han hecho extensos y meditados estudios, que se han cristalizado en el proyecto que el señor Chibaro dió a conocer en la reunión de que nos ocupamos.

$ 39.716,000

En ese trabajo, que constituye un valioso aporte a los esfuerzos que las autoridades porteñas vienen desplegando desde hace años para modernizar los servicios del Puerto, se consultan todos los aspectos, desde la movilización de las mercaderías, almacenes para bodegaje y equipos mecánicos, hasta el bienestar de los obreros, mejoras éstas que significan una inversión de 39 millones 716,000 pesos.

Según nos anticipó el administrador del Puerto, poco antes de la reunión del Comité de Defensa, los estudios para el financiamiento de este proyecto, se encuentran muy avanzados.

TEXTO DEL PROYECTO

Por considerar de indiscutible trascendencia el proyecto dado a conocer ayer por el administrador del Puerto, señor Chibaro, y ratificado a través de interesantes antecedentes que proporcionó el Director de Obras Marítimas, señor Pedro Asalgado, damos a conocer los principales aspectos de ese documento:

I.—DESCARGA DE NAVES

Es indispensable para la ejecución de las faenas correspondientes a la descarga de naves, contar con un equipo de grúas en perfectas condiciones de trabajo, ya que éste es el elemento de capital importancia destinado a efectuar en forma eficiente las operaciones de descarga de mercaderías provenietne de las naves que atracan a los diferentes sitios del Puerto.

Se hace necesario, en primer término, ir a la reparación de todas las grúas y reemplazar algunas de las existentes, que ya están en malas condiciones, por otras nuevas.

El Presupuesto, para dejar en buenas condiciones y absoluta seguridad de trabajo el equipo de grúas, sería el siguiente:

Reparación general de las grúas existentes, $ 700.000.

Adquisición de 7 grúas Portal, con capacidad de 3 toneladas, para distribuirlas como sigue: 5 en Secciones Aduana y sitios 4|5|6; 2 en el espigón (cada grúa debe calcularse en más o menos $ 1.500.000), $ 10.500.000.

II.— MOVILIZACION DE LA CARGA

Es necesario, para efectuar este trabajo de movilización interna en forma rápida y segura, contar con elementos mecánicos adecuados y modernos:

a) Para la movilización de bultos a distancias cortas, con peso desde 1 a 500 kilos, $ 160.000.

b) Para movilización de bultos a distancias cortas, con peso desde 500 a 1.500 kilos, $ 216.000.

c) Para movilización de bultos a distancias largas desde los Malecones hasta los sitios y bodegas interiores, hay que adoptar el tractor con el correspondiente equipo de carros. Para estas faenas, se necesitaría adquirir lo siguiente:

4 tractores-carretillas "Yale" K-20-4, a razón de $ 112,000 c|u, más o menos, $ 448,000.

16 carros "Yale" tipo K-67-6, a razón de $ 12,000 c|u., más o menos $ 192,000.

d) Atoche de mercaderías:

Como complemento de las faenas de descarga y movilización interna, tenemos la operación de acomodación de las mercaderías en los distintos sitios y bodegas; lo que se llama comúnmente el atoche de la mercadería.

Actualmente se hace este trabajo con cuadrillas de obreros, en forma rudimentaria, lo que, junto con ser lenta y deficiente esta operación, significa un mayor tiempo y costo.

Es indispensable modernizar el sistema de acomodación de las mercaderías, para lo cual se hace necesario dotar al puerto de un equipo mecánico adecuado, que permitirá desarrollar en forma económica y eficiente este trabajo, especialmente en lo que respecta a la saquería y cajonería.

Para efectuar esta faena, se recomienda la adquisición de los siguientes elementos:

8 grúas "Yale" de 1 1.2 tons., tipo K-42, a razón de $ 250.000 c|u., más o menos $ 2.000.000.

e) Movilización de mercaderías con equipo ferroviario:

Gran parte de la movilización debe hacerse por ferrocarril, y hoy día, se cuenta con un equipo de locomotoras y carros movilizadores deficiente y en muy mal estado.

Es indispensable dotar a la Administración del Puerto de Valparaíso, de un equipo que corresponda en forma efectiva a las necesidades de su movilización, para lo cual se propone lo siguiente:

1) Reparación de 5 locomotoras de las que hay actualmente en servicio, con un costo aproximado de $ 200.000.

2) Adquisición de 3 locomotoras tipo Diesel de 20 tons. a razón de $ 450.000 c|u., más o menos, $ 1.350.000.

3) Reparación de 40 carros en servicio, $ 250.000.

4) Adquisición de 30 carros planos de 20 tons. c|u., a razón de $ 40.000 más o menos, 1.200.000 pesos.

5) Adquisición de 10 carros-cajón de 20 tons. c|u. a razón de $ 35.000 más o menos, 350.000 pesos.

6) Adquisición de 10 carros-bodegas de 20 tons. c|u. a razón de $ 50.000 más o menos, 500.000 pesos.

III.— ALMACENAMIENTO EN BODEGAS

En la actualidad, no cuenta el puerto de Valparaíso con las bodegas necesarias para el almacenamiento de mercaderías y más del 50 por ciento de la carga que se recibe debe quedar depositada en los patios a toda intemperie, expuesta, naturalmente, a la acción de las lluvias y del sol, aparte de las contingencias que facilitan su deterioro, mermas y robos.

Es absolutamente necesario para una buena explotación del puerto, construir nuevas bodegas de concreto armado en carácter definitivo, para lo cual se propone lo siguiente:

a) Construcción de 4 bodegas de 2 pisos de más o menos 25 por 100 metros, a razón de 1.000 pesos m2, con sus respectivas puertas de unión y ascensores, $ 15.000.000.

b) Construcción de 2 bodegas de concreto armado de un piso, a razón de $ 700 el m2 (25 por 100 metros), $ 3.500.000.

c) Pavimentación total de los patios dentro del recinto del puerto, $ 1.500.000.

d) Reparación de las líneas férreas existentes, incluyendo cambio de durmientes y rieles $ 500.000.

IV.—BIENESTAR DE LOS OBREROS

A fin de completar las necesidades para llegar a equipar el puerto de Valparaíso en forma de obtener una eficiente organización de explotación comercial, es necesario dar a los obreros las más elementales comodidades, construyendo salas de vestir con sus respectivos baños y una policlínica para las atenciones de emergencia:

1) Construcción de una sala de vestir en la Sección Aduana con capacidad para 350 obreros, $ 500.000.

2) Construcción de una sala de vestir en la Sección Espigón con capacidad para 200 obreros, $ 350.000.

3) Construcción de una sala de vestir para la Sección Barón con capacidad para 60 obreros, $ 100.000.

4) Construcción de una policlínica para la atención de los obreros, $ 200.000.

El presente proyecto asciende, como ya lo dijimos, a la cantidad de $ 39.716,000, faltando por considerar la ampliación de aumento de capacidad de trabajo de la maestranza, como así también de la subestación eléctrica, cambio de líneas subterráneas, etc., cuyo proyecto será confeccionado separadamente como complemento del Plan de Explotación Comercial para el Puerto de Valparaíso.

A NUEVA YORK E INTERMEDIOS

	Salida	Llegada
M|N "IMPERIAL"	. .10 Julio	28 Julio
M|N "ACONCAGUA"	23 Julio	11 Agosto
M|N "COPIAPO"	. . .13 Agto.	1.o Sep.

Cía. Sud-Americana de Vapores

SANTIAGO, AGUSTINAS 1100 — TELEFONO 80239

PRETENDIERON ROBAR MERCADERIAS DE LOS ALMACENES DE LA ADUANA

Audaz intento de robo fué sorprendido por los carabineros en la madrugada de ayer

La oportuna intervención de Carabineros de la Comisaría Aduana, frustó un robo de proporciones que intentaban perpetrar audaces ladrones en los almacenes de Aduanas en que se depositan las mercaderías rezagadas que van a remate.

A las 4.30 horas, los individuos Orlando Reyes Donoso y Raúl Fuenzalida Arriagada, dotados de un completo equipo de herramientas para desarrajar candados, chapas y puertas, se introdujeron al Almacén de la Aduana, por una claraboya, comenzando a seleccionar las mercaderías que sustraerían, labor en que fueron sorprendidos por la Policía.

Estos delincuentes pasaron inmediatamente a disposición del Juez del Crimen de turno, señor Martín Sotomayor.

MOVIMIENTO MARITIMO

LLEGADAS

PUNTA ARENAS, de Arica.
JUNIN, de Iquique.
HUELLELHUE, de Coquimbo.
DON LUIS, de Lota.

Hoy:

No hay llegadas.

Mañana:

PACIFIC OAK, de Nueva York.

SALIDAS

Ayer:

MAULLIN, para Iquique e intermedios.

Hoy:

HUELLELHUE, para Coquimbo.
PUNTA ARENAS, para Punta Arenas e intermedios.
APOLO, para Punta Arenas e intermedio.

Mañana:

PUYEHUE, para Punta Arenas e intermedios.

Cinco Consejeros de la Caja de la Marina Mercante

Serán elegidos el martes 22 del presente por los imponentes

VOTACION

El próximo martes 22, los imponentes de la Caja de Previsión de la Marina Mercante Nacional deberán elegir cinco delegados para integrar el Consejo de ese organismo en representación de: oficiales administrativos, oficiales náuticos, empleados, oficiales jubilados y empleados jubilados.

Con este objeto se instalarán dos mesas receptoras de votos en la Gobernación Marítima, presididas por el Comandante Gilmore y por el segundo jefe de esa repartición, capitán Rodríguez; las que funcionarán desde las 8.30 hasta las 12 y desde las 14.30, hasta que hayan emitido su voto todos los imponentes.

NUEVA DIRECTIVA DEL CIRCULO DE LA PRENSA LOCAL

En la asamblea general de anteanoche, el Círculo de la Prensa de este puerto eligió directorio para el período 1941-1942, a los señores: Ernesto Tricot, Francisco Le Dantec, Pedro Gaete, Ramón Hugas, José L. Nicolas, Collin Campbell, Alfredo Carvallo, Fernando Alfante y Carlos Aracena Aguayo.

Se anticipan que el señor Ernesto Tricot será confirmado en la presidencia de la institución.

El miércoles próximo llega el "Santa Lucía"

Numerosos viajeros vienen a bordo de esta nave, de Nueva York e intermedios

TURISTAS

Para el próximo miércoles 23 tiene anunciado su arribo a este puerto el turbo eléctrico "Santa Lucía", de los registros de la Grace Line, que viene de Nueva York e intermedios, trayendo en sus distintas acomodaciones a centenares de pasajeros.

Entre las personas que llegarán en esta nave, figuran una numerosa caravana de turistas norteamericanos que visitan nuestro país en jiras organizadas por las empresas de Turismo Cook, American Express y Bence; el Director del Hotel O'Higgins, don Mario Astoreca, y señora; el señor J. A. Curphey y familia; el Rvdo. Samuel Trexler, presidente de la United Lutherand Svmod, de Nueva York; el señor Raúl Infante, secretario de la Embajada de nuestro país en Roma, y familia etc.

CONFERENCIA DE D. AUGUSTO O. HALMAR

El escritor don Augusto D'Halmar dictará esta tarde, a las 19.30 horas, una conferencia por Radio La Continental Vitalicia, en que se referirá a la República Española y hará un responso en homenaje al gran poeta García Lorca.

S. A. MARITIMA CHILENA

"MAIPO"	24 JULIO, 19 HORAS, SITIO "A"	Coquimbo, Huasco, Chañaral, Antofagasta, Tocopilla e Iquique
"TALTAL"	26 JULIO, 19 HORAS, SITIO "A"	Coquimbo, Caldera, Chañaral, Taltal y Antofagasta.
"PERU" (Adelantado):	30 JULIO, 19 HORAS, SITIO "A"	Guayaquil e Intermedios

Oficina principal: Blanco 382 - VALPARAISO - Telef. 7351
En Stgo.: CIA. SUD AMERICANA DE VAPORES, Agustinas 1100
CIA. TRANSPORTES UNIDOS, Agustinas 1042

Renunciaron los demás miembros de la Mesa del Partido Radical

Subscribieron una comunicación a la Junta Central, fundando su actitud en la asumida por el señor Guillermo Labarca

UNA COMIDA POLITICA

Los señores Isauro Torres, senador; Angel Faivovich, diputado; Aníbal Rogel y Arturo Riveros, que el martes último fueron elegidos miembros de la Mesa Directiva del Partido Radical, conjuntamente con el señor Guillermo Labarca, celebraron una reunión en la mañana de ayer, en la que estudiaron detenidamente la situación producida a esa colectividad con la actitud asumida por el señor Labarca, que no aceptó su elección de presidente. Tras esta detenida consideración del momento porque atraviesa el radicalismo, acordaron declinar los cargos de primero y segundo vicepresidente, secretario general y tesorero, para los cuales habían sido elegidos por la Junta Central. Inmediatamente redactaron una comunicación a ese organismo, dándole a conocer su resolución.

TEXTO DE LA RENUNCIA

El siguiente es el texto del documento suscrito por los citados dirigentes:

"Santiago, 18 de julio de 1941.

«—A la Honorable Junta Central del Partido Radical.— Presente.

«En vista de que nuestro distinguido correligionario y amigo, don Guillermo Labarca, ha resuelto no aceptar la Presidencia del Partido, según consta de la carta-renuncia que adjuntamos, venimos en declinar los cargos con que hemos sido honrados, a fin de que esa Honorable Junta proceda a designar las nuevas autoridades de nuestra entidad política.

"Saludan atentamente a la H. Junta.— (Firmados). — Dr. Isauro Torres.—Angel Faivovich.—Aníbal Rogel.— Arturo Riveros."

COMIDA POLITICA

El lunes próximo, el señor Pedro Jara del Villar, delegado de Aconcagua a la Junta Central del Partido Radical, ofrecerá una comida en el Club de la Unión al Presidente del Senado, señor Florencio Durán.

Han sido invitados los más destacados dirigentes del radicalismo.

Fueron rechazadas reglamentariamente en la Comisión de la Cámara las proposiciones de inhabilidad de los diputados comunistas

Al dirimirse los empates producidos en la sesión anterior, hubo un nuevo empate, lo que el Reglamento interpreta como rechazo de la materia propuesta.— No asistió el diputado socialista y presidente de la Comisión, señor Eduardo Rodríguez, cuyo voto habría inclinado la balanza en uno u otro sentido

EL INFORME SERA CONOCIDO EL MARTES POR LA CAMARA

La Comisión de Constitución, Legisación y Justicia de la Cámara de Diputados, rechazó ayer reglamentariamente las proposiciones de inhabilidad de los diputados comunistas, hechas por miembros de los partidos Liberal y Socialista.

La Comisión procedió a dirimir los empates producidos en la sesión pasada, tanto en lo que se refería a la cuestión previa sobre el derecho de los diputados comunistas para poder votar, como en el cuestión de fondo, o sea, a la aprobación o rechazo de la petición de inhabilidad.

Las votaciones dieron como resultado en ambos casos un nuevo empate, por lo cual correspondió aplicar la disposición correspondiente del Reglamento, que establece que al repetirse por tercera vez el empate en una votación, queda rechazada la materia propuesta.

En consecuencia, la Comisión acordó presentar su informe a la Cámara en el sentido indicado y designó diputado informante al representante radical señor Pedro Bórquez.

LA SESION DE AYER

La Comisión sesionó con la asistencia de los diputados radicales señores Pedro Bórquez, Manuel Cabezón, Eudocio Rivas, Carlos Melej y Jorge Salamanca; conservadores, señores Rafael Moreno, Raúl Yrarrázaval y Héctor Correa Letelier; liberales, señor Juan Smitsman López y Pedro Opaso Cousiño; vanguardista, don Jorge González von Marées; y democrático, don Dionisio Garrido.

No concurrió el presidente de la Comisión, diputado socialista señor Eduardo Rodríguez Mazer, cuyo voto debía definir el empate producido en la reunión anterior, por lo cual la sesión fué presidida por el representante conservador señor Rafael Moreno.

Al dirimir los empates, nuevamente la votación fué de seis contra seis.

Votaron en contra de la inhabilidad, los señores Bórquez, Cabezón, Melej, Salamanca, Rivas y Garrido.

En favor lo hicieron los señores Moreno, Correa, Yrarrázaval, Smitsman, Opazo y González von Marées.

PASA A LA CAMARA

En cumplimiento de las disposiciones reglamentarias, la Cámara de Diputados deberá tratar de preferencia en su sesión del martes de la próxima semana la inhabilidad de los diputados comunistas. A este respecto, la Cámara conocerá el informe de la Comisión de Constitución, Legislación y Justicia, en que se da cuenta del resultado de las votaciones.

De acuerdo con el nuevo reglamento que ha suprimido los informes de mayoría y minoría que antes se presentaban, la Comisión presentará a la Cámara un solo informe, en el cual se consignan las razones y fundamentos del rechazo.

La Cámara de Diputados para aceptar la inhabilidad de los diputados comunistas, necesita contar con el voto de los dos tercios de los diputados asistentes a la reunión en que se vote dicha materia.

EN EL SENADO

En el Senado, la presentación hecha sobre este mismo asunto, se encuentra pendiente en la Comisión respectiva, que aún no se ha reunido para tratarla ni tampoco ha sido citada para ello.

Se estima que la Comisión de Constitución y Legislación del Senado no tratará este asunto en la reunión que tendrá el próximo lunes, que ha sido citada para resolver lo relacionado con la presentación hecho contra el Intendente de Santiago, don Ramón Vergara Montero por el señor Roberto Buzeta.

En este caso, correspondería a la Comisión pedir una ampliación del plazo de cinco días que finaliza el mismo lunes, para poder emitir su informe, o que el Senado se ocupe de las inhabilidades sin informe de su Comisión.

Al Senado, de acuerdo también con las disposiciones d su reglamento, le corresponde tratar las inhabilidades, con preferencia, en su sesión del martes de la próxima semana.

La Falange Nacional inicia hoy las actividades del 2.o Congreso

Anoche fueron designadas las comisiones de trabajo, que se constituirán hoy y entregarán sus primeros informes a las 17 horas

SESION SOLEMNE EN SPLENDID

Anoche tuvo lugar la sesión preparatoria del Segundo Congreso Nacional de la Falange, sesión que tenía por objeto calificar los poderes de los delegados, designar las comisiones de trabajo y resolver todas aquellas cuestiones previas al funcionamiento del Congreso.

Quedaron designadas las siguientes comisiones:

Estatutos y Organización; tesorería, prensa y propaganda; organización electoral; falange femenina; Juventud falangista; Acción Comunal; Acción Sindical; plan de acción inmediata y Labor Parlamentaria; Posición Política.

Estas comisiones se constituirán en la mañana de hoy, y a las 17 horas presentarán sus primeros informes a la reunión plenaria. Esta se efectuará en Monjitas 881.

LA ASAMBLEA PUBLICA DE HOY

Para las 22 horas está anunciada la sesión pública que ha de efectuarse en el Teatro Spléndid.

En esta asamblea el presidente de la Falange, don Eduardo Frei Montalva, pronunciará un discurso en el que abordará los puntos fundamentales de la ac[...] ción falangista ante las [...] des nacionales. Hablará en [...] asamblea, además del jefe [...] gista, el diputado Radomi[...] mic, el diputado por Valp[...] Jorge Ceardi Ferrer; el falan[...] Alberto Colvin en represent[...] de los falangistas de la zona [...] Bernardo Ilanes, en represen[...] ción de los falangistas de la [...] na norte. La presidenta de la [...] de la Falange Femenina, [...] Guzmán, saludará a las delega[...] nes femeninas. En nombre de [...] falangistas de Santiago habla[...] señor Jorge Arancibia Muñ[...]

La asamblea será trans[...] al país por radio Hucke, C[...] 93 y C. B. 1174, en cadena [...] CC 141 Radio La Patria de [...] cepción, siendo retransmitida [...] bién por otras estaciones de [...] vincias.

MAÑANA, ALMUERZO GEN[...]

A las 13 horas de mañana [...] efectuará un almuerzo. Los [...] gresales tienen derecho a [...] presentando su tarjeta que [...] dite su calidad de tales. Los [...] langistas de Santiago, que des[...] adherirse, pueden hacerlo [...] do a la Secretaría General [...] cias 540.

SESIONO EL FRENTE POPULAR PROVINCIAL

Sesionó este organismo presidido por don Alfredo Larraín Neil y actuó de secretario don Rafael del Villar.

Se aprobaron poderes del Partido Radical señores Alfredo Larraín Neil, Isaac Labarca Labarca, Manuel Martínez Arriagada y Bernardino Ayala Román, del Partido Socialista de Trabajadores señores Ernesto Santander y Raúl Sarce, de la Alianza de Intelectuales de Chile señor Salvador Martínez de Rozas, del Partido Comunista señores Guillermo Guevara, Miguel Concha y Ramón Vergara, del Partido Democrático señores Julio Canelo, Honorio Garrido y Romualdo Walter, del Partido Radical Socialista, señor Hipólito Saavedra de la Liga de Defensa de los Derechos del Hombre señores Rafael del Villar y León Cohen y del Movimiento pro Emancipación de las Mujeres, señorita Enriqueta Zúñiga.

Se eligió Mesa Directiva, quedando integrada por los señores presidente, Alfredo Larraín, primer vice Hipólito Saavedra, segundo vice don Bernardino Ayala secretario general don Miguel Concha, tesorero don Julio Canelo y secretario don Rafael del Villar.

Se acordó constituir en la próxima reunión los secretariados de organización, prensa y propaganda finanzas y soluciones inmediatas.

La Alianza de Intelectuales de Chile designará dos representantes para las labores de divulgación de prensa y propaganda.

FRENTE CHILENO ANTIFASCISTA.— Se tomó acuerdo para apoyar este organismo insinuando a los partidos nombramiento de delegados para intensificar en el plano nacional e internacional una política antifascista, de ayuda a la Unión Soviética, a las Democracias y pueblos oprimidos por el fascismo. Se designó representante del Frente a los señores Alfredo Larraín, Miguel Concha y Honorio Garrido.

HOMENAJE A ESPAÑA REPUBLICANA.— Por unanimidad se acuerda apoyar y recomendar la asistencia al pueblo de Santiago a la concentración que se efectuará el domingo 20 en el Teatro Bolívar, con motivo del aniversario de la rebelión fascista en España, debiendo asistir la Mesa Directiva en representación del Frente Popular y se nombró orador a don Alfredo Larraín Neil.

SUBSISTENCIAS Y PRECIOS.— En atención a la débil acción desarrollada por el Comisariato General de Subsistencias y Precios, tendientes a impedir el alza de artículos de primera necesidad, arrendamiento y control del cumplimiento de las actuales disposiciones que se confieren por el Decreto Ley 520, 366 A. y Ley 6844, se acordaron las siguientes medidas:

En primer término nombrar una comisión de estudios y de solución de estos problemas a base de representantes de los cinco partidos políticos presentes. Pedir antecedentes sobre los productos de chacarería y hortalizas. Propiciar la formación de una oficina permanente de recepción de denuncias públicas y atendida por miembros del Comité Provincial.

En segundo término convocar a una reunión de parlamentarios y regidores para proporcionarles antecedentes y procurar una mayor acción en el Parlamento y Municipio. Recomendar a los Frentes Comunales y a la ciudadanía una acción popular para denunciar a los infractores de las actuales disposiciones del Comisariato de Subsistencias y Precios ante las autoridades correspondientes. Celebrar una sesión para el próximo martes para coordinar estos trabajos.

INHABILIDAD DE PARLAMENTARIOS COMUNISTAS.— Sobre el proyecto de inhabilidad de los parlamentarios comunistas presentado en el Parlamento por la Derecha y Socialistas se acordó:

Protestar públicamente por la presentación de este proyecto por considerarlo torpe y ridículo y anticonstitucional; un atropello a la dignidad y prestigio del Poder Legislativo de la República y un atentado al régimen democrático y soberanía popular.

Convocar a una gran concentración popular para el miércoles 23 a las 21 horas en un teatro de la capital, en señal de protesta por la intentona fascista y recomendar a los frentes comunales movilización de sus bases.

Se designó organizadores de esta concentración a los señores Bernardino Ayala, Manuel Martínez, Miguel Concha, Julio Canelo y un representante del Partido Socialista de Trabajadores.

PARTIDO SOCIALISTA

COMITE REGIONAL. — Se cita en el carácter de obligatorio, a los Secretarios de Cultura y Propaganda de la Región para el domingo 20, a las 10 horas, en el local Regional, Nataniel 117.

Se hace esta citación por orden del Departamento Nacional de Cultura y Propaganda. El jefe de este Departamento, señor Agustín Alvarez Villablanca, hará una exposición del próximo trabajo a realizar en este aspecto.

La asistencia es obligada y se tomará debida nota de ella.

PARTIDO SOCIALISTA DE TRABAJADORES

BRIGADA GRAFICA. — Cita a reunión de militantes y simpatizantes, para mañana a las 10 horas, en Arturo Prat 273.

SECCIONAL CISTERNA. —Cítase a un ampliado general a los militantes y simpatizantes, para el domingo 20, a las 9.30 horas.

Local de costumbre.

PARTIDO DEMOCRATICO

JUNTA COMUNAL SAN MIGUEL. — Cítase a asamblea extraordinaria, para el domingo 20 del presente, para tratar sobre cuentas de comisiones ante el tesorero de la Junta, comisiones al Ministerio del Trabajo y delegaciones de la Convención de San Fernando y demás cuentas de trabajo de las comisiones.

CENTRO DE ESTUDIOS "LOS PROVINCIANOS". — En conformidad a lo dispuesto por la Directiva General del Partido, el domingo 27 del presente, deberá efectuarse la votación interna, para elegir un Director General por Santiago, un Director, por la Agrupación y los directorios de las Juntas Comunales de las 10 Comunas del Primer Distrito de Santiago.

Este Centro de acuerdo con los demás Centros Unidos, lleva como candidato a Director General al correligionario Luis Rubio Cells, como Director de la Agrupación, a don Belisario Baeza, etc. Por el 4.o Distrito de la Provincia de Santiago, lleva como candidato a don Julio Canelo.

Hoy sábado, a las 15 horas, se efectuará una asamblea general de los miembros del Centro.

Esta noche, en el local del Centro, San Diego 164, a las 21.30 horas se realizará un baile en honor de las familias de los miembros de la entidad.

CENTRO DEMOCRATICO "JOSE FERNANDEZ BRITO". — Cita a reunión general para el domingo 20 del presente, a las 10 horas y a las 15 horas, para tratar candidatura Oñate.

Central 1338. Recomiéndase asistir.

EL SENADO ESTA CITADO PARA EL LUNES A SESION

El Senado ha sido citado a sesión especial, para el día lunes 21 del actual, de 19 a 20 horas, destinada a ocuparse del proyecto de ley por el cual se autoriza al Presidente de la República para contratar un empréstito para el desarrollo de un plan de defensa de la salubridad pública.

RENUNCIO EL PRESIDENTE DEL P. DEMOCRATICO

El diputado don Pedro Cárdenas Núñez ha renunciado a la primera vicepresidencia del Partido Democrático y al ejercicio efectivo de la presidencia.

Puso esta resolución en conocimiento del Ministro del Trabajo, señor Juan Pradenas Muñoz.

PARTIDO RADICAL

ASAMBLEA RADICAL DE SANTIAGO. — Se comunica a los miembros de la Asamblea Radical de Santiago, que el martes 22 del presente se efectuará elección de un miembro del Tribunal de Disciplina, la que tendrá lugar en el local de esta Asamblea, de 15 a 20 horas.

La presentación de candidatos respectivos se recibirá hasta el lunes 21, a las 21 horas.

Cítase a los miembros integrantes de la Mesa de la Asamblea, a una reunión que se llevará a efecto en el local de la Asamblea (Teatinos 260), el día lunes 21 del presente, a las 18.30 horas.

Cítase para el lunes 21 del actual, a las 19 horas en el local de la Asamblea (Teatinos N.o 260), a los radicales de la tercera comuna, para elegir el Directorio Comunal que regirá desde 1941-1945. Se encarece la asistencia por ser segunda citación.

En la Secretaría General de la Asamblea Radical, hay la siguiente correspondencia sobrante:

Luis Justiniano, Walburga Tonka, Eneas Aguirre (telegrama), Edor Fuentes, Roberto Fica Conejeros, Julio Bustamante Guillermo Bustamante, Alejandro Ríos Valdivia.

ASAMBLEA RADICAL DE LA SEGUNDA COMUNA. — Sesionó la Asamblea Radical de la Segunda Comuna, presidida por don Guillermo Guerra y actuando de Secretario el titular, señor Aurelio Monsalves.

Se trataron diversos asuntos internos relacionados con la marcha de la comuna, considerándose a continuación un interesante proyecto presentado por el asambleísta señor Arturo Hermosilla, que se relaciona con el problema del pan. Al respecto se nombró una comisión compuesta por los señores Enrique Venegas, Alfonso Molina y Pedro Sepúlveda para que informe en la próxima sesión.

Finalmente se acordó efectuar en la próxima semana una gran manifestación social, con el objeto de estrechar el compañerismo entre los correligionarios y sus familias.

La Directiva de la Asamblea nos pide hacer presente que las personas que deseen obtener datos relacionados con esta Asamblea, lo hagan en Bandera 574, de 19.30 a 21 horas.

CLUB RADICAL "LA CISTERNA". — Sesión de directorio a las 16 horas de hoy en Avenida Brisas 153. Se ruega la asistencia de los fundadores y de las personas que quieran adherir.

BIBLIOTECA DEL CLUB RADICAL. — Continúan desarrollándose con todo éxito las clases de Ortografía y Redacción Castellana a cargo de la profesora señorita Elvira Guzmán de la Cuadra, de 14 a 15 horas; las de Educación Cívica del profesor, señor Deucalión Campos, de 15 a 16 horas; y las de Taquigrafía Pitman, del señor Enrique García, de 16 a 17 horas.

Este mismo día se efectuará la clase de Inglés y Contabilidad, por la profesora señorita Guillermina Arriaza, de 17 a 18 horas.

Además, como de costumbre, el día domingo, de 10 a 12 horas tendrá lugar la clase de "Ayuda en sus Estudios" a los niños inscritos en el Registro de la Biblioteca.

ASAMBLEA RADICAL DE "LA CISTERNA". — Este organismo celebrará sesión mañana a las 10 y media horas.

Entre los puntos principales, figuran la aprobación del nuevo Reglamento Interno de la Asamblea; y la visita que hará mañana, a la misma hora, el regidor socialista por Cisterna, señor Carlos Colella.

AL DIPUTADO DON HECT[OR] MUÑOZ AYLING FESTE[JAN] SUS CORRELIGIONAR[IOS]

Mañana a las 10 horas la A[...] blea Radical de Colina [...] en sesión solemne a su dip[...] del 2.o distrito, don Héctor [Mu]ñoz Ayling, con el fin de [...] riorizarle su adhesión y sim[...] con motivo del triunfo [...] vo obtenido el domingo [...]

A las 13 horas la asam[...] le ofrecerá un almuerzo a [...] lena en el Pueblo de Estre[...] "Quinta La Higuerra". Asi[...] las siguientes personas, que [...] sido invitados especialmente:

Senador, doctor don Gu[...] Girón; don Carlos Fanta, [...] dente de la Junta Provincial [...] Santiago; don Arturo Mar[...] secretario de la Junta Provin[...] doctor don Mateo Melfi, y [...] Desiderio González, delegado [...] esta asamblea ante la Junta [...] vincial, y varios otros miem[...] de las Asambleas del 2.o di[...]

D. CESAR GODOY REPL[ICA] A D. MARMADUKE GRO[VE]

El diputado electo, don C[...] Godoy Urrutia, nos ha en[...] un alcance a la rectificación [...] le hiciera el senador don [Mar]maduke Grove, secretario [...] ral del Partido Socialista.

Dice que la expresión "[...] listas del señor Grove", no es [ori]ginal suya, sino que fué [em]pleada primeramente por la [Asam]blea Radical de Santiago. Se [re]fiere también a las incidencias que culminaron con su expul[sión] del Partido Socialista. Y en [cuan]to al resultado que ha de [obte]nerse en la próxima elec[ción] complementaria en las mesas [que] dejaron de funcionar el domi[ngo] 6, dice que los socialistas [tra]bajadores están dispuestos a [...] lear esa elección en el plano [...] cual se les arrastre.

Liquidación de la herencia del Sr. Wenceslao Real R.

A la Caja de Empleados Públicos y Periodistas le han correspondido más de $ 6.000,000

Por decreto del Ministerio de Tierras y Colonización, se ha puesto a disposición de la Caja de Empleados Públicos y Periodistas la cantidad de 6.027.900 pesos, correspondientes a la liquidación de la herencia yacente del señor Wenceslao Real Rojas. Este aporte está representado en acciones de la Sociedad Constructora de Establecimientos Escolares.

De acuerdo con la liquidación de dicha herencia, a la mencionada entidad, le ha correspondido un galardón de cinco millones de pesos, y el resto, descontado el aporte a la Caja Nacional de EE. PP. y Periodistas, ha sido invertido en acciones de la misma entidad.

El total de la herencia alcanza a 30 millones de pesos.

LLUVIAS PARCIALES EN LA REGION SUR

Los meteorogramas recibidos en las últimas 24 horas, en el Observatorio del Salto, indican que la depresión atmosférica que se aproxima del Pacífico, ha sido detenida, por un poderoso dique de alta presión que existía en la región de Magallanes, produciéndose el fenómeno de compresión de la depresión, de acuerdo con las leyes de Guilbert.

El Observatorio de Punta Arenas, comunica por radio, que el barómetro se mantiene en 766 milímetros y el área de altas presiones se desplaza lentamente.

Nuestra Oficina Meteorológica de Aysen, anuncia el desarrollo de poderosas corrientes aéreas del sureste, convergentes hacia la depresión, las cuales han rechazado las invasiones de aire ecuatorial.

La Oficina Meteorológica de Temuco, en sus últimos meteorogramas, informa que la depresión ha quedado estacionaria, llenándose poco a poco por los vientos convergentes.

Los partes del tiempo de la tarde, confirman las observaciones meteorológicas, pues el área de lluvias se ha circunscrito a la zona de Concepción a Talca.

En el resto, el tiempo se ha presentado variable y nuboso, desde Aysen hasta Coquimbo.

MEJORAMIENTO DE LA RAZA PORCINA

El Servicio de Inspección de Colonias de la Caja de Colonización Agrícola, está ofreciendo a los colonos de Quillota, Loncoche, Reumén, Río Bueno, Entrelagos y Rucatayo, parejas de marranas Berkshire, para que inicien la crianza y engorda de porcinos de calidad.

Los préstamos para estas adquisiciones se conceden a cuatro años plazo y al cinco por ciento de interés anual.

También se ofrecen créditos para la compra de verracos finos y para la construcción de porquerizas.

NOTICIAS DEL M. DE EDUCACION

LLEGO EL JEFE DE ENSEÑANZA NORMAL.— Por avión de ayer regresó el señor Oscar Bustos, Jefe del Departamento de Enseñanza Normal y Perfeccionamiento del Ministerio de Educación, quién efectuó una visita a las Escuelas de la zona norte del país.

DIPUTADO BUSTOS CON EL MINISTRO DEL RIO.— El Ministro de Educación recibió en audiencia en la mañana de ayer al diputado por Valdivia, don Jorge Bustos León, que iba acompañado por el Intendente de esa provincia, don Alejandro Guzmán. Le hicieron peticiones relacionadas con los establecimientos de enseñanza, a las cuáles el Ministro prometió atender a la brevedad posible.

RECIBIDOS.— Por la tarde fueron recibidos en audiencia por el Ministro de Educación los diputados, señores Manuel Garretón Walker y Dionisio Garrido.

ENTREVISTA.— Sobre asuntos relacionados con el servicio celebró ayer una entrevista con el Ministro de Educación, el Director de la Escuela Normal J. A. Núñez, don Santiago Tejías.

EN HONOR DE UNIVERSITARIOS DE ESTADOS UNIDOS.— En la tare de hoy, tendrá lugar en el Hotel Crillon, el cocktail que ofrece el Ministro de Educación en honor de los profesores y alumnos que concurren a los cursos de la Escuela de Invierno de la Universidad de Chile.

VARIAS NOTICIAS DE PAVIMENTACION

La Directiva General de Pavimentación está solicitando propuestas públicas para iniciar la ejecución de un vasto plan de pavimentación en la ciudad de Valparaíso.

Estas propuestas se pedirán por 40.000 metros cuadrados de calzadas de concreto, obras que alcanzarán un costo aproximado de $ 2.000.000.

Estas propuestas se abrirán en la Alcaldía de Valparaíso el 7 de agosto próximo.

—Se ha pedido a la Junta de Pavimentación de Temuco la aprobación de las especificaciones confeccionadas por la Dirección del ramo para pedir propuestas para llevar a cabo un nuevo plan de pavimentación de aceras en diversas calles de la ciudad nombrada.

—Ayer se iniciaron en la vecina localidad de La Obra, de la Comuna de San José de Maipo, los trabajos de pavimentación de calzadas, que la Dirección General ha encomendado al contratista don Jorge Santa María, según propuestas pública aceptada.

Con este motivo se realizó una ceremonia a la que asistieron las autoridades comunales, representantes de la Dirección de Pavimentación y el contratista.

Departamento de navegación tendrá mayor importancia

El Ministro señor Rossetti encara el problema de la falta de fletes

REUNIONES

En la mañana de ayer se celebró una reunión en el Ministerio de Relaciones Exteriores, entre el Ministro señor Rossetti y los miembros de la Comisión de Relaciones de la Cámara de Diputados.

La reunión tuvo por objeto estudiar el problema que se ha creado en todo el país con la falta de fletes, lo que hace que se acumulen en ciertas regiones los productos que son indispensables en otras, sin que haya posibilidades de transportarlos, pues ha disminuído enormemente la cantidad de buques que hacían cabotaje en puertos chilenos, como consecuencia de la guerra europea.

DEPARTAMENTO DE NAVEGACION

A fin de contar con un grupo de personas que puedan colaborar efectivamente a la solución de este problema, dentro de la Cancillería, ha quedado totalmente redactado un decreto por el cual se dá una nueva organización al Departamento de Navegación del Ministerio de Comercio.

Las modificaciones establecidas tienden a dar mayor importancia a este Departamento, que en la actualidad cuenta entre su personal sólo a dos personas, sin embargo de tener un movimiento bastante intenso.

EL EMBAJADOR SEÑOR BOWERS

También se entrevistó con el Ministro de Relaciones el Embajador de Estados Unidos, señor Claude Bowers, con quien estuvo tratando acerca de las posibilidades de aumentar el tonelaje de barcos que hacen su servicio por las costas del Pacífico, relacionando el problema especialmente con la restricción de las compras de oro proveniente de las minas que tiene en nuestro país la American Smelting Co.

MAÑANA HABRA UNA PRESENTACION DE TEATRO EXPERIMENTAL

Mañana presentarán los componentes del Teatro Experimental. Reprisarán las obras de su primera presentación.

Bajo la dirección de Pedro de la Barra y José Ricardo Morales y con decorados de Héctor del Campo y E. Rogers, actuarán en "Ligazón" María Maluenda, Hilda Larrondo, Flora Núñez, Pedro de la Barra y Pedro Orthus.

En la Guarda Cuidadosa" por orden de aparición en escena, actuarán Roberto Parada, Pedro Orthus, Jorge Ovalzo, Edmundo de la Parra, Pedro de la Barra, Chela Alvarez, Rubén Sotoconil, Domingo Piga y Ana María Castro.

NOTICIAS DIVERSAS

EX ALUMNOS DE ESCUELA NORMAL DE CURICO.— Los ex alumnos y los ex profesores de la Escuela Normal de Curicó, celebrarán una reunión hoy, a las 18 horas, en la Sociedad Nacional de Profesores, Moneda 1330.

VELADA DEL INSTITUTO VENEZOLANO. — El Instituto Chileno-Venezolano de Cultura, celebrará su tercer aniversario, con una velada que se llevará a efecto la próxima semana, en la Universidad de Chile.

COMITE PRO ADELANTO DE CONCHALI. — Efectuará una concentración mañana, a las 11 horas, en la Avenida Héroes de la Concepción, población El Salto.

VELADA DE LA FOR CAPRECA. — Se llevará a efecto hoy, a las 19 horas, en la Sociedad Empleados de Comercio, Moneda N.o 730, y versará sobre "El carácter y su función social".

UNION DE SUBOFICIALES PENSIONADOS DE LAS FUERZAS ARMADAS. — Celebrará reunión hoy, a las 18.30 horas, a fin de tratar todo lo relacionado con la población.

CURSOS BREVES DE CONTABILIDAD. — Está abierta, en la Universidad Católica, la matrícula para nuevos cursos breves de Contabilidad, Taquigrafía, Dactilografía Aritmética práctica, Redacción comercial e Inglés, cuyas clases funcionarán con número limitado de alumnos, desde el lunes 28 de julio.

Los datos que se deseen al respecto, pueden pedirse únicamente a Avenida Bernardo O'Higgins 340 (bajos), de 10 a 12 y de 17 a 20 horas, o a los teléfonos 74802 y 30177.

MANIFESTACION A DON JULIO KLOQUES CAMPOS

El personal de los servicios del Trabajo y de la Comisión Provincial Mixta de Sueldos, ofreció una manifestación al Inspector Provincial del Trabajo, señor Julio Kloques Campos, con motivo de su onomástico, a la cual asistieron las autoridades del Trabajo, parlamentarios y personalidades.

Ofreció la manifestación el señor Jorge Sepúlveda Falcón. Hablaron a continuación los señores Enrique Poblete, Mariano Bustos y el diputado, señor Brañes. Contestó el festejado agradeciendo la manifestación.

Sintonice
EMISORAS OTTO BECKER
CB 89 C-B 1170
TRANSMITE HOY LAS SIGUIENTES OFERTAS DEL DIARIO "LA NACION"

DE 14 A 14.15 HORAS	DE 22 A 22.15 HORAS
CAJAS DE FONDO. CONFERENcia 352.	GABLER BRUCE Y HERRERA Ltda. Av. Bernardo O'Higgins 2981.
COMPRE PERMUTE, VENDA SU auto. Siglo XX 146.	PACHITA UBILLA. MORANDE 778.
MENTALISMO QUIROLOGIA Av. Matta 43 B	MARIANO RODRIGUEZ. SAN Diego 997.
PAJA ARROZ PARA EMBALAJE. Calle Fábrica 1847.	LOS MEJORES AMPLIFICADOres. Santos Dumont 790.
CAJITAS, CAJAS DE MADERA. Calle Fábrica 1847.	MUEBLES PARA COCINA. CHAcabuco 12.
FABRICA ROPA HECHA. FERmín Vivaceta 2290.	FABRICA MERIDA. CHACABUco 12.
ANTONIO PANADERO. CARLOS Walker 70.	LAVAPLATOS, ENLOZADOS. Chacabuco 12
ESCUELA PROFESIONAL FRANcesa N.o 1. Agustinas 879.	ESTUFAS CARBON LEÑA. CHAcabuco 12.
ESCUELA PROFESIONAL FRANcesa N.o 2. Catedral 3151.	STUDEBAKER PRESIDENTE. MAdrid 944.
ALMACENES MATERIALES DE construcción. Sto. Domingo 1135	VULCANIZAMOS NEUMATICOS. Goyenechea. Avda. Matta 1135

Embalse de Cogotí será inaugurado en el mes de agosto

Al acto de inauguración asistirá el Ministro señor Schnake

Oficialmente se nos informó ayer q[ue] el embalse de Cogotí sería inaugurado posiblemente, en los comien[zo]s del próximo mes de agosto. Al acto de inauguración concurrirá el Ministro de Fomento, señor Schnake.

Como se sabe ese tranque es la obra de ingeniería de mayor importancia que se ha construido en nuestro país, y aun en toda la América del Sur, y puede embalsar 150 millones de metros cúbicos de [ag]ua y tiene un muro de 83 metros de alto. Este tranque, actualmente, ha embalsado la totalidad de su capacidad.

EDICION ESPECIAL DE BUSINESS MACHINES

Hemos recibido un ejemplar del periódico norteamericano "Business Machines", que se edita en New York, correspondiente al 16 de mayo ppdo.

Dicha edición en castellano, dedicada especialmente a los países latinoamericanos, fue destinada exclusivamente a la visita que en esa fecha efectuaron a Estados Unidos los jefes navales de 11 países americanos.

La publicación es el órgano oficial de la Internacional Business Machines Co., y contiene un nutrido e interesante material de lectura y de grabados, que muestran los diversos festejos de que las misiones navales fueron objeto durante su visita a Estados Unidos.

EXPOSICION DE ALFREDO ARAYA

Con todo éxito ha continuado abierta al público la exposición de cuadros nacionales del laureado pintor chileno Alfredo Araya Jacobson, que se exhibe en la sala del Banco de Chile, Huérfanos 972.

Diariamente ha sido visitada por numeroso público y personalidades de nuestro mundo artístico y social.

Cuando Araya se presentó a la ciudad de Buenos Aires el año ante pasado con su pintura netamente chilena y de alta calidad, fué calurosamente elogiado por críticos como José León Pagano, que le brindó a la obra de Araya un extenso artículo en "La Nación de Buenos Aires; igual cosa hizo Fernán Félix de Amador, crítico de arte de "La Prensa" de Buenos Aires.

La exposición permanecerá abierta al público hasta el sábado 26.

RESUMEN GENERAL DEL TIEMPO

La semana que acaba de transcurrir, entre el 12 y el 18 del presente mes, se caracterizó por los regímenes de altas presiones que predominaron en el territorio.

Las condiciones atmosféricas se mantuvieron en general favorables, excepto algunas precipitaciones de escasa importancia que se observaron entre el 15 y el 17, en la región sur del país.

En la Zona Central se registraron nublados y neblinas locales por la mañana y heladas de cierta intnesidad en el interior.

El día 18 se manifiesta una onda baja por el oeste de la Zona Sur y comienzan a soplar vientos del Norte hasta Talcahuano.

En esta semana, las posiciones más altas se registraron en la región de Magallanes, donde aún permanecen sobre los 175 milímetros.

PREVISION PARA LA PROXIMA SEMANA.- Es de esperar que se produzcan alteraciones atmosféricas alrededor del período entre el 24 y el 26.—Oficina Meteorológica de Chile.— Ministerio de Defensa Nacional.

CRONICA POLICIAL

ASESINATO.— Alrededor de las 12.45 horas de ayer, personal de la Tenencia de Vitacura encontró en el Canal San Carlos, a la altura del camino de Vitacura, el cadáver de un desconocido de más o menos cuarenta años de edad, gordo y de regular estatura. La víctima estaba completamente maniatada y presentaba lesiones cor[...] en [...] [...]. Se pudo compr[obar] síntomas de putrefacción marcados, por lo que se presume que haya permanecido quince o veinte días en el agua. El caso es un homicidio alevoso y la policía realiza gestiones para establecer la verdad sobre lo ocurrido.

HERIDO A CUCHILLO.— En la esquina de Bandera con Zañartu un grupo de desconocidos agredió a las 4.30 horas de la madrugada de ayer, al comerciante Elcazar Castillo Pavez de 2[.] años de edad, a quien ocasionaron lesiones graves a cuchillo en diversas partes del cuerpo. Fué hospitalizado en la Posta Central de la Asistencia [...].

FALSO COMISARIO DE INVESTIGACIONES. — Personal de la Comisaría Preventiva de Investigaciones a[prehendió] a Carlos Bahamondes Rebolledo, sujeto que, por medio de una placa robada, se hacía pasar por el "Comisario Sánchez" de esos servicios. En los momentos de ser detenido trataba de estafar en la suma de cinco mil pesos al com[erciante] señor José Fernández Moreno, que tiene un negocio en San Diego N.o 115. Sorprendía a sus víctimas haciéndoles creer que habían denuncias contra ellas por infra[c]ciones. Para actuar, usaba [...] placa N.o 19 de Oficial de [...] Servicios de Prisiones, que [...] había robado. Se cree que el [es]tafador tenga numerosos [...] de fraudes semejantes.

ROBOS.— El señor Humbe[rto] Zamorano [...] se pres[entó] ayer a la policía para denun[ciar] que habían penetrado ladro[nes] a su domicilio de [...] 1258 y le habían [...] radio y un reloj. Avaluó [...] en $ 2.000. Poco después [...] ñor Ernesto Vigorou[x] [...] a su empleado Jorge Chávez [...] quien acusa que desde hace [...] gún tiempo le substrae [...] mientas y especies. [...] monto de los robos en la [...] de $ 4.000.

ESTAFADOR DETENIDO.— Ayer fué detenido en la ciudad de Coquimbo, Nicolás Díaz Acuña, principal autor de una estafa por más de seis mil p[esos] a la Dirección de Pavimentación de Santiago. Los tres cómplices del autor del fraude se encuentran detenidos desde hace varios días. Díaz Acuña fué traído ayer mismo a la capital a donde llegó a media noche. Será puesto hoy a disposición de la justicia.

Terminó confli[cto] colectivo con l[os] obreros de L. Ve[rde]

Se firmó ayer un co[nve]nio con la Cía. Chil[ena] de Electricidad

Con el Ministro del Tra[bajo] se reunieron el señor J. Cussen, gerente general de la Cía. Chilena de Electricidad [y] los señores Pedro 2.o Her[nán]dez, Arturo Rivera, Juan P[...] ne, Oscar Torres y José C[...] ra, directores del Sindicato [In]dustrial de Obreros de la [mis]ma Compañía y firmaron [el] Convenio Colectivo:

La Compañía acepta aum[entar] los salarios de los obreros [per]tenecientes al Sindicato [In]dustrial de Laguna Verde [...] $ 4, por día trabajado, [...] por hora), y se aplicará a [...] de la fecha del presente [con]venio, y a la vez prorroga [la vi]gencia de la asignación fa[miliar] para los obreros con cargas [de] familia, en la proporción [...] $ 20 mensuales por mujer [y] $ 15 mensuales por cada h[ijo] hasta el término de la [edad] escolar.

La duración del pre[sente] convenio regirá hasta el 18 [de] septiembre del año 1942, y [du]rante este lapso no podrán [pre]tearse conflictos colectivos [so]bre aumento de salarios ni [so]bre los demás puntos conte[m]plados en el presente co[nve]nio.

A petición del Directorio [del] Sindicato, la Compañía dec[lara] que no tomará represalias [en] contra del personal.

AYER DICTO SU CONFERENCIA EN LA UNIVERSIDAD DE CHILE EL PROFESOR ARGENTINO DR. P. BELOU

Ella versó sobre "Anatomía del sistema arterial" y estuvo ilustrada por un film en colores.— El distinguido anatomista argentino fué muy aplaudido

Ayer, a las 19 horas, en la Sala de Conferencias de la Universidad de Chile, se efectuó la anunciada conferencia del distinguido biólogo argentino señor Pedro Belou. Su conferencia versó sobre "Anatomía del sistema arterial" y estuvo ilustrada por un film en colores tomado con luz artificial y natural. El film sólo fué exhibido en su segunda parte, titulada "Morfología del sistema arterial del hombre" y su desarrollo estuvo descrito oralmente por el sabio profesor, quien fué calurosamente aplaudido al término de su conferencia.

El siguiente es el texto oral de la conferencia de ayer:

"Dilectísimo público, maestros y colegas, viejos y nuevos colaboradores ex alumnos y amigos que me acompañan en esta gratísima sesión de la Cátedra.

Hoy deseo presentar ante el curso una serie escogida de preparados que puedan servirme para ofreceros algo así como una síntesis de la morfología arterial que acabo de desarrollarles en las clases del corriente mes.

He preferido de tal modo hacerlo, consecuente con preceptos de pedagogía al que me ajusto devoto de no ir a la generalización de ninguno de los sistemas y aparatos anatómicos que los integran, en los segmentos, regiones o compartimientos que adjudicamos al cuerpo humano.

He recurrido para ello a la filmación en color, registrando preparados efectuados por este dilecto cuerpo de jóvenes disectores que me secundan con entusiasmo en la práctica de la disección arterial, práctica a la que conceptúo fundamental, previa o concomitante entre los múltiples recursos que la técnica anatómica contemporánea ha puesto en nuestras manos, para la realización de la obra en que estoy empeñado desde 1914, de dilucidación, confirmación o rectificación de los trayectos arteriales. Me hago un deber en dejar consignadas sus fisonomías en este registro, como un homenaje del maestro a la preparación y casi total honoraria colaboración de sus técnicos preparadores, lamentando sólo que este recuerdo gráfico sea un reflejo incompleto del granado personal que volcó su esfuerzo juvenil en la obra de la Cátedra, durante el cuarto de siglo de mi dirección.

Este film, rodado en horas augurales de primavera, propicias a la acción, nos permitirá perpetuarnos esta escena a través de las futuras generaciones, y mostrar a los nuevos alumnos que nos sucedan en nuestra Casa, y a los alumnos del Mundo, una documentación fehaciente, a propósito de la distribución de las arterias del cuerpo rumano, y nos dejará también el recuerdo vívido de lo que fué esta aula argentina en el año de gracia y de desgracia mundial de 1940.

Iniciaremos esta revisión procediendo a la mostración del órgano circulatorio propulsor, y de los grandes vasos arteriales que de él emergen".

El profesor Belou desarrolló a continuación la segunda parte de su film sobre el sistema arterial, una presentación documentada muy completa de la distribución de las arterias en el cuello, en el miembro superior y en la cabeza, terminando la parte descriptiva anatómica con la presentación de las arterias del encéfalo.

A continuación y a objeto de mostrar lo logrado con la misma película Kodachrome en el registro natural de paisajes, el maestro hizo desfilar, supeditado al texto de su clase, una serie de paisajes argentinos recogidos en diversos sectores de la República, mientras que el registro sonoro expresaba lo siguiente:

"El desfile que en esta clase deseaba realizar ante ustedes ha llegado a su fin.

No quiero terminarle sin antes reafirmarles la pasión que siempre me acompañó en la búsqueda de los detalles estructurales del sistema; encendida tea que iluminó fija y constante mi afán de curiosidad ante una de las innúmeras maravillas de esta estupenda creación que nos toca como privilegio de seres vivos, admirar, gozar y llorar.

Quien os habla tiene hoy el placer de trasladar su aula y el alma de sus alumnos al seno de un país hermano y el agrado de presentar a sus hijos, por intermedio de esta ilustre asamblea su fraternal homenaje.

Puede entonces hablaros a corazón abierto del velo que obscurece su ensueño de juventud, transcurrido en una época feliz de la historia de la especie en que se afirmó como una encarnación colectiva, la conciencia de que el hombre podría proseguir su vida en el correr de las centurias con libertad y con honor.

Cómo se ha descauzado el río desde entonces, y cuántos refugios derrumbados o vulnerados por el vendaval.

Queridos muertos llorados, amistades y amores perdidos en un pasado que para siempre fué, y que infunde su nostálgico velo al clima de una tarde sentimental próxima ya a su esfinge nocturnal; caras ilusiones marchitas o desvanecidas; hondos afectos arrollados por la tragedia con que la vida responde al ansia de cada día; incertidumbre, impotencia y desconsuelo que mueven el fiel de la hora provecta para dejarle la herrumbe de la decepción o lo que es peor, la máscara cérea de la indiferencia.

De mí sólo sé deciros que a vuestro contacto mis flaquezas se disipan y mi ansia de superación se fortifica;

Que a vuestro conjuro las amarguras del pensamiento se trocan en sugestión profunda y en punto de apoyo para la nueva acción; y me afirman más que antes en el concepto de Michelet, de que "la educación no engloba sólo la cultura del espíritu de los hijos por la experiencia de los padres, sino también la que recoge el espíritu de los padres, por la inspiración renovadora de los hijos"

Nuestra bendita tierra argentina — que en su seno acoge a la par de los propios todos los hombres de buena vecindad que quieran fundirse en el crisol de su gran hogar, para defender sus postulados de dignidad humana — sigue propicia, ante el huracán que ruge, para el cultivo de los caros ensueños de la especie.

Al influjo de sus manes familiares, — pródigo maná, milagrosa lámpara de Aladino — que torna transitable la escabrosa senda, y dulce y buena la jornada de fatiga, con su acogente y plácido refugio, y sus tilos y magnolias que suavizan mis horas de acción o de recogimiento;

Al influjo de sus caros solares hogareños que rinden culto a la progenie y entonan como en un salmo de Longfellow su armonioso canto a la vida, de amor, de gratitud y de esperanza;

Frente a su pampa rubricada por el arado, que responde con su generoso humus al ansia del brazo que la fecunda;

Frente a su tónica campiña lecho proficuo, engalanado con su flor de nupcias que por doquier eleva su talámico himno de victoria, su hosanna jubiloso de perpetuación del ser y que, en las policromas gamas de su luz y de su sombra, exhala con música unción el ritornello de paz y de trabajo que surge de su regazo ubérrimo;

Frente a su río como mar que blasona los troncos de la ribera, con su jerarquía de estuario; mar de azogue de Darío, en cuyas playas se embarca nuestra amada y trasegada Buenos Aires, la gigantesca Cosmópolis del futuro, y que en la borda de su riachuelo amasa el pan de cada día; histórico riachuelo, otrora cuna de la urbe, y somnoliento remanso de las intrépidas barcazas del fundador!

Frente a su océano majestuoso, que bate el flanco de sus poblados costaneros;

Al influjo de su selva exuberante que alterna sus coligues y sus colgües, con sus troncos seculares y sus lianas trepadoras; y esconde en su maraña el tesoro aborigen e incontaminado de su futuro progreso;

Al influjo de sus lagos encantados, encrespados o tersos, seductores, rientes y floridos, de auténtica magia blasonados; azules como mantos del Ticiano, profundos y misteriosos como el negro de su zafiro, en cuyo sutil espejo son más celeste el cielo y más fulgentes los astros;

Ante sus fondos serranos, apacibles y serenos que denuncian el latido de la entraña autóctona de la Patria, y ponen al hombre más cerca del firmamento con sus mañanas transparentes y sus tardes recogidas, y le envuelven en la sedante caricia que emana voluptuosa de su valle risueño y de su abra subyugante, de su fronda embalsamada, y de su riacho cristalino, rumoroso, serpenteante, o tumultuoso de su fuente que murmura la estrofa de la vida que huye y se renueva, y de su bucólica peña, fresca y placentera como una égloga virgiliana,

Frente a su montaña fuerte y erguida, cuando no recia y enhiesta, para cuyo lomo indómito no hay otra posible cabalgadura que la de su concepto humano como Nación;

Siento como una reafirmación permanente de nuestra voluntad y de nuestro esfuerzo, de custodiar en nuestra bandera el blanco y azul de su redención, para que no vaya en palabras que lleve el viento el verbo augusto e imperativo de la gesta de que sean eternos los laureles que supimos conseguir.

Y también una inmensa esperanza de que por los siglos de los siglos puedan los alumnos que por esta Casa pasan o pasarán proclamar ante el sagrado santuario de la Patria las palabras que acuden a los labios del viejo maestro, en el ocaso de su magisterio genuflexo, ante las maravillas del legado que nuestros mayores nos ofrendaron con su esfuerzo, con su abnegación, con su heroísmo y con su sangre; palabras que arrancan de lo más hondo de su corazón:

Salve, Argentina, suelo amado, tierra de promisión, solar bendito, patria de mi madre, tierra mía, salve!".

LA "LAN" FESTEJA HOY A LOS PARLAMENTARIOS

A las 13 horas de hoy, se llevará a efecto en Los Cerrillos un almuerzo que ofrece la "LAN" a los parlamentarios señores Pedro Opitz y Julio Barrenechea, que de acuerdo con la Ley de incompatibililad de cargos, han dejado de pertenecer a esa institución.

Poco antes del almuerzo tendrá lugar el bautizo del tercer avión "Lockheed" que tomará el nombre de Diego de Almagro y servirá de madrina la esposa de don Pedro Opitz, señora Teresa de la Barra de Opitz.

A esta manifestación han sido invitados altos jefes de la Fuerza Aérea de Chile, personalidades y representantes de la prensa.

"Durante mi gestión de Administrador General no he dictado ni dictaré decretos de carácter reservado"

Dice el señor Miguel Etchebarne, al contestar cargos formulados por algunos diarios a la Administración de la Caja de Seguro Obligatorio

El señor Miguel Etchebarne, Administrador General de la Caja Central de Seguro Obligatorio, ha dirigido al Director de "El Diario Ilustrado", la siguiente comunicación:

"Muy señor mío:

En la edición de hoy del diario de su dirección, se publica un suelto de crónica que no refleja la verdad de los hechos, y que está redactado en idéntica forma que el dado a la publicidad en la edición de ayer de "El Imparcial".

Se afirma que esta Administración General ha dictado un decreto reservado creando un Departamento de Control, que significaría un mayor gasto, para la institución, ascendente a la suma de 1.000,000 de pesos.

Debo declarar que durante mi gestión de Administrador General no he dictado ni dictaré decretos de carácter reservado, como se hizo en otras Administraciones, por considerar este un procedimiento irregular, y, en consecuencia, en pugna con las normas elementales de honestidad administrativa.

Por lo que atañe al gasto de $ 1.000,000, que Uds. indican con caracteres alarmantes, es menester expresar con la seguridad que nos da lo irrefutable, que ha sido ese diario mal informado. El Departamento de Contraloría no es de reciente creación, y funciona desde la época de la Administración del señor Lira. El Consejo dictó recientemente un nuevo reglamento, con más amplitud y atribuciones, para hacer una fiscalización efectiva, e independiente de toda convivencia administrativa con las demás Secciones de la Caja, y cambió su denominación por la de "Departamento de Control".

Los funcionarios que actualmente laboran en él son los Inspectores de otras Secciones, como Inspección Técnica, Estadística, Contabilidad, etc., que fueron trasladados al Departamento de Control, suprimiéndose, evidentemente, el cargo en las Secciones respectivas, donde servían. Como Ud. puede deducir, no entraña un mayor gasto, y, en cambio, significará, ostensiblemente, para la Caja, una fiscalización eficiente y coordinada.

Como la función que desempeñarán estos empleados tiene que estar libre de toda influencia que no sea la de la perfección de las actividades de la obra de la Caja, se ha hecho una selección del personal, sin considerar inclinaciones políticas, y, en algunos casos, se ha aumentado la renta, no a la persona, sino al cargo, consultado en el presupuesto. Esta obra de justicia que la puedo certificar con los propios empleados de ese Departamento, en el momento que Ud. estime oportuno, significa un gasto anual superior en la suma de $ 79,800.

La Administración General tiene la finalidad irrenunciable de llegar, por todos los medios, a encuadrar el presupuesto de gastos médicos y administrativos en las normas actuariales que ha fijado el Departamento de Previsión, a través de la experiencia mundial, y que determina una cuota, para los gastos indicados, del 1 o|o sobre los salarios, o el 10 o|o sobre las imposiciones legales, deducidos los intereses de las reservas. Hay que reconocer, no por justificar a la actual Administración, que la Caja de Seguro jamás ha observado este porcentaje, y que, mediante el esfuerzo voluntarioso que estamos verificando, en el ejercicio 1940|41 se ha logrado fijar los gastos médicos y administrativos. en relación con las entradas totales de la Caja, en un 11,67 o|o.

Para una apreciación más objetiva de este problema, publicamos a continuación la curva que han observado estos porcentajes, considerando el ejercicio de las entradas totales:

Ejercicio:	Porcentaje
1935-1936	13,92 o|o
1936-1937	12,93 o|o
1937-1938	11,50 o|o
1938-Dic.	11,81 o|o
1939-Jun.	13,22 o|o
1939-1940	14,57 o|o
1940-1941	11,67 o|o

La finalidad enunciada la seguiremos hasta donde la realidad nos lo permita, con la misma fuerte voluntad inicial de este momento, y me complace que esta esforzada labor haya sido reconocida por la unanimidad del Consejo y por el jefe del Departamento de Previsión en la sesión extraordinaria de 16 de junio ppdo.., en la cual se estudiaron y aprobaron los presupuestos del actual ejercicio 1941|42.

En esa oportunidad, el doctor don Julio Bustos declaró que el presupuesto del presente año ha logrado aproximarse bastante a las cifras fijadas por el Departamento de Previsión, para los gastos médicos y administrativos, y, al mismo tiempo, reconoció que la actual Administración ha hecho un estudio bastante acabado sobre esta materia.

La Administración General pone en conocimiento del Consejo sus actividades, pues todas ellas las realiza en el ámbito de la corrección, del aspecto legal y reglamentario de la Caja, y en el propósito exclusivo de mejorar los Servicios de la institución.

Saluda a Ud. atentamente.— Caja Central de Seguro Obligatorio. — MIGUEL ETCHEBARNE, Administrador General".

Embajador Bowers informó ayer oficialmente sobre la proclama del Pdte. Roosevelt sobre "listas negras"

La Cancillería se abocó a su estudio. — Declaraciones del Ministro de Hacienda

El cable, trajo el jueves la noticia de que el Presidente de Estados Unidos, había firmado una proclama, destinada a prohibir a ciertas firmas comerciales, la exportación de artículos comprendidos en la Ley de Control de Exportaciones. Dentro de esta "Lista Negra", quedan comprendidas alrededor de 100 firmas chilenas, a las cuales le serán congelados sus créditos y prohibido el comercio con Estados Unidos.

CHILE SE OPONE EN PRINCIPIO

El Ministro de Hacienda, señor Guillermo del Pedregal, que fué interrogado por los periodistas acerca de la repercusión que tendría en Chile la resolución del Gobierno de los Estados Unidos, manifestó que "no tenía participación directa en el asunto por que esto incumbía a la Junta Nacional de Abastecimiento", pero reconoció que esta iniciativa habría de acarrear algunos inconvenientes que harían necesaria la intervención del Gobierno de Chile en algunos casos en que se aplique dicha medida.

SE COMUNICA OFICIALMENTE

El Embajador de los Estados Unidos, señor Bowers, visitó en la tarde de ayer al Ministro de Relaciones Exteriores, y le comunicó oficialmente la proclama del Presidente Roosevelt, en la cual se establecen las "listas negras".

El señor Rossetti tomó conocimiento de ella e inmediatamente se abocó a su estudio.

NO HABRA PERTURBACIONES

Por otra parte se nos manifestó que la "lista negra" no producirá perturbaciones de importancia en nuestro comercio, por cuanto la mayoría de las importaciones desde Estados Unidos, las hace Chile por intermedio de la Corporación de Fomento de la Producción, entidad semifiscal que en ningún caso podría quedar afecta a la restricción de las exportaciones norteamericanas.

ESCUELA DE CADETES-PILOTOS DEL AIRE FUNCIONARA EN "EL BOSQUE"

El nuevo plantel estará bajo la dirección del Comandante de Escuadrilla, don Enrique Núñez Morgado

OCHENTA PLAZAS DE ASPIRANTES

En la tarde de ayer, el Ministro de Defensa Nacional Subrogante, don Domingo Godoy firmó el decreto por el cual se crea le Escuela de Cadetes Pilotos de la Fuerza Aérea de Chile, que funcionará en la Escuela de Aviación de "El Bosque" bajo la dirección del Comandante de Escuadrilla de ese establecimiento, don Enrique Núñez Morgado.

De acuerdo con el decreto a que nos referimos, se construirán pabellones especiales para contener a los aspirantes a cadetes de esta nueva escuela, cuyo número será de 60 a 80.

REQUISITOS DE INGRESO

La Superioridad de la Fuerza Aérea de Chile, ha ordenado la confección de los prospectos por los cuales se disponen las condiciones y requisitos que deberán reunir los aspirantes a la Escuela de Cadetes Pilotos. Podemos adelantar que se exigirá a los interesados haber rendido por lo menos 6.o año de humanidades, tener las condiciones necesarias de salud y aptitudes y espíritu militar.

El uniforme que usarán los cadetes pilotos será de color y de característica análogos a los que usa la oficialidad de la institución y llevarán algunos distintivos que harán notar la diferencia de los oficiales que siguen curso en la Escuela de Aviación.

Huelga ilegal en Mina Josefina de Punta Arenas

El Intendente ordenó el desalojo del personal que no desea volver al trabajo

El Ministro del Interior, don Arturo Olavarría, recibió en la tarde de ayer el siguiente telegrama del Intendente de Punta Arenas, general don Julio Carvallo Casanova:

"Como consecuencia de habérse agotado los medios conciliatorios, sin lograr que los obreros vuelvan a sus labores en la Mina Josefina, y tratándose de huelga ilegal, he ordenado proceder desalojo de dicha mina, del personal que no desea volver a su trabajo y a dar amplias garantías de seguridad a aquellos obreros que deseen reanudar sus actividades.

"El vapor argentino "Lucho", que se encuentran en el puerto para tomar una partida de carbón, está siendo cargado por algunos obreros y personal del escampavía "Micalvi". Continuaré informando a Usía.

SITUACION DE OBREROS DE MINA GUAYACAN

Se recibió también en el Ministerio del Interior una comunicación telegráfica del Intendente de San Felipe. Dicho telegrama dice textualmente:

"Con fondos proporcionados por Cesantía de orden de US., ha quedado solucionada la situación de los obreros de la Mina Guayacán. Muchos de los trabajadores han podido trasladarse a diferentes puntos del país al lado de sus familiares".

Se enviará un interrogatorio extenso y preciso a Buenos Aires para que sea respondido por don Gustavo Ross S. M.

Este documento se agregará al exhorto ya conocido.— El Ministro señor Bianchi Tupper nos hizo interesantes declaraciones sobre el proceso de las divisas.— El magistrado se entrevistó ayer con el Ministro de Hacienda

TRES PERSONAS CITADAS PARA EL LUNES

Ayer tuvimos oportunidad de hablar detenidamente con el Ministro de la Corte de Apelaciones, señor Ernesto Bianchi Tupper, en Visita en el Segundo Juzgado del Crimen, donde instruye el sumario del proceso de las divisas, causa que dentro de pocos días cumplirá cuatro meses de duración.

El magistrado nos hizo importantes declaraciones, que estimamos de interés para nuestros lectores.

LA VERDAD SOBRE EL EXHORTO

Poco después de iniciado el sumario, el señor Bianchi Tupper despachó un exhorto a la ciudad de Buenos Aires, con el objeto de que el señor Gustavo Ross Santa María, persona que aparece implicada en el "affaire", concurriera a los tribunales chilenos para prestar declaración.

Por diversas circunstancias, este documento no fué aceptado por los círculos judiciales argentinos y fué devuelto a nuestro país.

En vista de este fracaso, se redactó un segundo exhorto, de acuerdo con las críticas hechas por las autoridades argentinas al primero.

RETENIDO A PETICION DEL SR. BIANCHI

El exhorto en cuestión, fué retenido a petición expresa del magistrado sumariante del proceso, señor Bianchi Tupper.

Según su propia declaración esto lo hizo en previsión de que el exhorto, tal como había sido redactado por segunda vez, fuése desechado nuevamente por las autoridades del país vecino.

INTERROGATORIO PARA EL SR. ROSS

Durante el lapso transcurrido desde la petición del Ministro hasta ayer, el proceso ha caído en un indudable período de tranquilidad, inexplicable para muchos.

La verdad es que el señor Bianchi se ha dedicado últimamente a un estudio minucioso de las declaraciones de los reos y testigos de la causa, de los informes periciales, de las revisiones de las contabilidades de diversas instituciones que compraron divisas en el año 1938, en el Banco de Londres y América del Sud Limitado, y de diversos antecedentes acumulados acerca del señor Ross, especialmente de una diferencia de varios millones de pesos que ha aparecido entre el dinero estafado al Fisco y la suma gastada en la campaña electoral del ex Ministro de Hacienda.

AYER FUE ENVIADO A LA CANCILLERIA

Este interrogatorio destinado al señor Ross, en el caso de que preste declaración ante los tribunales argentinos, es bastante extenso y preciso.

Ayer el documento fué entregado por el señor Bianchi Tupper a la Corte Suprema de Justicia, institución que lo envió de inmediato —según nos informó el propio señor Bianchi Tupper— al Ministerio de Relaciones Exteriores.

Es probable que la tramitación de este importante documento, el que se agregará al exhorto ya conocido, se realice en forma rapidísima.

CON EL MINISTRO DE HACIENDA

En la mañana de ayer, el señor Bianchi Tupper sostuvo una prolongada entrevista con el Ministro de Hacienda, señor Guillermo del Pedregal, acerca de las últimas novedades del proceso.

TRES CITACIONES PARA EL LUNES

El señor Bianchi Tupper concurrió en la tarde de ayer para proseguir sus actuaciones en la instrucción del sumario. Estudió principalmente algunos antecedentes recogidos últimamente.

Para el lunes se encuentran pendientes tres citaciones, las de los señores Charles E. Elssser, Alfonso Barros Moreira y Benjamín Gómez Herrera.

PETARDO ESTALLO ANOCHE EN CALLE MONEDA N.o 712

Anoche, a las 23.50 horas, estalló un petardo en la propiedad signada con el N.o 712, de la calle Moneda, ocupada por el Partido Comunista, y donde se edita el diario "El Siglo".

Al llegar la policía, pudo comprobar que el petardo había sido colocado entre la mampara y la puerta de calle de dicha propiedad.

Debido a la conmoción consiguiente, se quebraron algunos vidrios y se produjo la ruptura de la puerta de calle.

Los daños fueron avaluados en la suma de setenta pesos.

La policía inició anoche mismo las pesquisas para dar con los autores del hecho.

MARTILLEROS CON EL MINISTRO DEL TRABAJO

El Ministro del Trabajo señor Pradenas Muñoz recibió ayer al Director General del Crédito Prendario y Casas de Martillo señor Guillermo Garcés Silva y a una delegación de martilleros quienes expusieron al señor Pradenas sus aspiraciones en el sentido de mejorar su situación dentro del mecanismo legal que los afecta. El Ministro del Trabajo prometió a sus visitantes iniciar el estudio de un proyecto de ley en el que se refundirán una serie de disposiciones legales actualmente dispersas que se relacionan con la función de martilleros y en el que se incluirán las sugestiones formuladas tanto por la Dirección respectiva como por los martilleros del país.

MISIONES MILITARES CHILENA Y PERUANA LLEGARAN HOY

El Comandante en Jefe Interino, general señor Arturo Espinoza Mujica; el jefe de la Segunda División general señor Portales, el Subsecretario de Guerra, don Teófilo Gómez y todos los generales comandantes de las unidades, como también delegaciones de oficiales concurrirán hoy a las 22.30 horas, a la llegada de la combinación internacional, a la Estación Mapocho con el objeto de dar la bienvenida al Ministro de Defensa Nacional, señor Carlos Valdovinos y a los componentes de las delegaciones peruana y chilena que concurrieron a las Fiestas Julias celebradas recientemente en la capital de la República Argentina.

Demolición de edificios en calle Morandé

Se están confeccionando las bases para las propuestas respectivas

El Departamento de Arquitectura está confeccionando las bases para las propuestas que solicitará para la demolición de los edificios de la calle Morandé en que se construirá el nuevo Ministerio de Fomento. Según los planos elaborados por ese Departamento, este edificio tendrá la misma altura que los que [illegible] en el Barrio Cívico.

Chiloé y Pto. Montt, tanto como el Norte, están afectados por la falta de fletes

Debía irse al pronto cumplimiento del acuerdo adoptado en la reunión de armadores

Sigue de actualidad el problema originado por la escasez de fletes en la zona sur. Recientemente el Comisariato ha expedido un decreto, el N.o 137 de 28 de junio pasado, dirigido a los armadores fiscales y particulares fijando la obligación de transportar determinado porcentaje de carga en sus barcos a fin de solucionar la [illegible] situación en la zona norte del país.

Como se recordará, entre otros acuerdos, de los tomados en la Subsecretaría de Comercio entre los armadores y el Ministro del ramo, se tomó el de descongestionar la zona de Chiloé, conviniéndose en el envío de los vapores "Mapocho" y "Maipo" de la Sociedad Marítima y Comercial, haciendo cada uno un viaje a Puerto Montt y Corral, especialmente para llevar la [illegible] para puertos del norte.

Asimismo la Interoceánica iba a enviar un vapor a descongestionar de carga Talcahuano. El "[illegible]" del Servicio Marítimo de los FF. CC. del E. iba por un viaje extra a Chiloé para traer papas de semillas.

Hasta ahora por nuestras informaciones tenemos que sólo ha ido el "Puyehue" y los embarcadores de Puerto Montt y Corral no han sido atendidos [illegible] con justicia un clamor causado por el incumplimiento del acuerdo a que se llegó en la citada reunión de armadores en la Subsecretaría de Comercio.

El Comisariato en su decreto dispone un porcentaje para el [illegible] de artículos de primera necesidad a los puertos del litoral por las naves chilenas e indica [illegible] del norte que no serían atendidos con la frecuencia debida. Es lógico que lo que urge también es atender la grave situación de los puertos australes ya que los del norte son atendidos por itinerario por los servicios marítimos en especial por los barcos de los FF. CC. del E.

Estos barcos viajan desde Magallanes con sus bodegas repletas y sin embargo haciendo considerable sacrificio financiero reservan espacio en bodega para la carga de Chiloé, que paga muy barato el flete. A pesar de esta labor los barcos no alcanzan a solucionar la crisis financiera y dada la vista entonces la urgencia justificada del cumplimiento del acuerdo de los armadores, que vengan a cooperar con sus barcos a la solución de una necesidad que tanto [illegible] en los centros comerciales del sur, y directamente perjudica a los consumidores del centro del país.

SOBRE EL ALZA DE PRECIOS DE LAS SUBSISTENCIAS SE TRATARA MAÑANA EN LA UNIV. DE CHILE

Sumario de la charla que sobre esta importante materia dictará el señor Francisco Hinojosa

A las 10 horas de mañana domingo, tendrá lugar en el Salón de Honor de la Universidad de Chile la reunión pública a que han convocado las directivas de la "Unión de los Empleados de Chile" y la "Confederación Nacional de Cooperativas".

En esta asamblea se disertará sobre el problema del alza de precios de las subsistencias en relación con las clases trabajadoras del país.

El presidente de la Unión de Empleados, don Francisco Hinojosa Robles, desarrollará una charla sobre esta importante materia sujeta al siguiente sumario: Desequilibrio permanente de sueldos y jornales; Economía dirigida; Principios de solidaridad social y las Cooperativas de Producción y Consumo; Las leyes del Comisariato y de Sociedades Cooperativas; Solución práctica de aprovisionamiento y distribución de consumos; Ceación de una Central de Compras.

El señor Hinojosa ha practicado estudios sobre esta materia y en consecuencia ofrece datos interesantes en su disertación anunciada para mañana.

En los sectores de empleados, de obreros y de miembros de las Cooperativas, existe interés por asistir a la asamblea de mañana, por tratarse de un problema de suma importancia para las clases trabajadoras del país.

Se ha invitado a numerosos senadores, diputados y funcionarios para que conozcan las conclusiones de este trabajo.

Un concierto de Música y canto dirigido por Donato Román Heitmann, amenizará esta reunión pública y participarán, además, las artistas europeas Suzy y June y el aplaudido compositor nacional Nicanor Molinare.

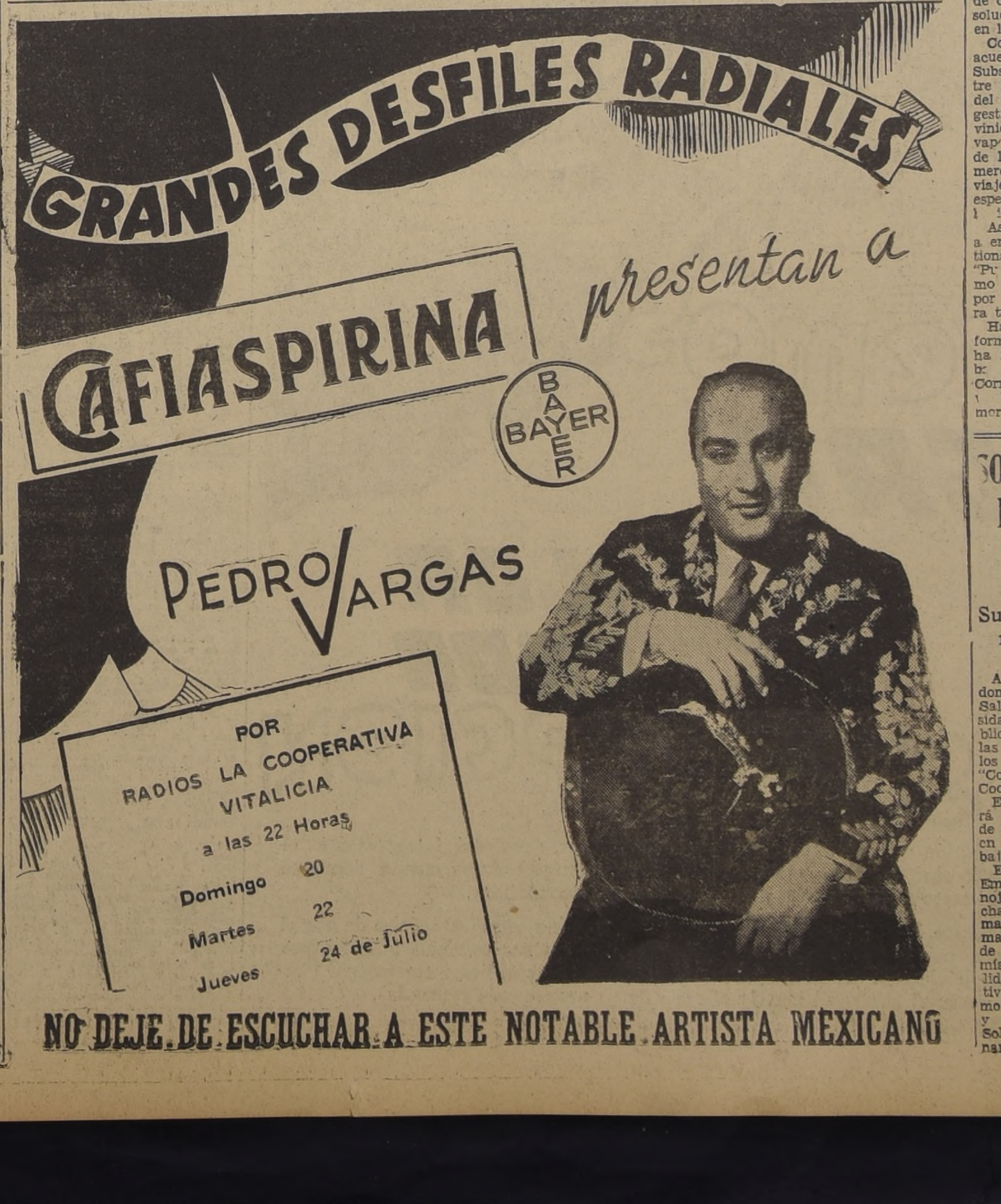

COMITES DE CAMPESINOS AGITAN EL PROYECTO DE EXPROPIACION DE 20 FUNDOS EN EL SUR DEL PAIS

El Ministro de Tierras conferenció sobre el particular con el de Hacienda. — La colonización en Los Cerrillos. — Concentración en el Teatro Franklin

Desde Purranque, provincia de Osorno, el Ministro de Tierras ha recibido una comunicación en la que se le xpresa que se han constituido recientemente 7 Comités que tendrán por objeto agitar y dar a conocer entre los campesinos de la región el Proyecto de expropiación de algunos fundos en que hay conflictos sociales.

Le expresan, asimismo, que prestarán toda la ayuda posible para que el proyecto aludido sea una realidad, ya que él traerá la tranquilidad de todos aquellos campesinos que continuamente se ven amenazados de lanzamientos por parte de particulares.

CON EL MINISTRO DE HACIENDA

En las últimas horas de la tarde de ayer, el señor Merino Reyes se entrevistó con el Ministro de Hacienda, con el objeto de tratar sobre el financiamiento del proyecto de expropiación de 20 fundos litigiosos, proyecto que próximamente será enviado al Congreso para su aprobación. Aprovechó el Ministro esta visita para tratar también algunos problemas de su Ministerio que tienen relación con el de Hacienda.

Se acordó tener una nueva reunión entre ambos Ministros el próximo martes, a fin de seguir estudiando el financiamiento del Proyecto mencionado.

LA COLONIA DE LOS CERRILLOS

En la tarde de ayer se entrevistó con el Ministro de Tierras una Comisión integrada por campesinos y medieros de la Colonia "Los Cerrillos", ubicada en la Comuna de Teno, del Departamento de Curicó, quienes le manifestaron la profunda sorpresa que les causaba el hecho de haber tenido informaciones de la parcelación del fundo en referencia. Le expresaron, asimismo, que son 45 las familias que trabajan en ese fundo, y que en total suman 300 más o menos.

Se alarmaban especialmente por la circunstancia de que, de ser efectiva la noticia, ellos no podrían optar a ser parceleros por cuanto no cuentan con los medios económicos suficientes, lo que los obligaría a una cesantía forzosa, con los gravísimos perjuicios que les acarrearía esta medida.

Oída la relación de lo manifestado por los campesinos, el señor Merino les dió la seguridad de que la parcelación no se llevaría a efecto hasta que, por lo menos, no terminara el año agrícola vigente, y que en caso de parcelación, los medieros establecidos en el fundo "Los Cerrillos" tendrían preferencia en la adquisición de las respectivas parcelas.

PROBLEMAS DE MAGALLANES

El diputado por Magallanes don Efraín Ojeda, se entrevistó con el Ministro de Tierras, con el objeto de exponerle algunos problemas que son de incumbencia del Ministerio, y cuyo estudio y resolución dependen del señor Merino.

CONCENTRACION DE COLONOS

El señor Ministro de Tierras ha recibido una invitación especial de la Federación General de Colonias Agrícolas para que asista a una gran concentración que se llevará a efecto mañana, a las 10 horas, en el Teatro Franklin.

El señor Merino prometió asistir a esta concentración, en la que expondrá el pensamiento del Gobierno en materia de colonización y los problemas que afectan a la clase campesina.

EL LUNES HABRA UNA REUNION DE ARMADORES CON M. DE RELACIONES

El Ministro de Relaciones Exteriores y Comercio, don Juan B. Rossetti, ha convocado a los armadores y representantes de los gremios obreros marítimos, a una reunión que se realizará el lunes próximo, cuyo objeto es el de estudiar en conjunto todos los problemas que afectan actualmente a la industria naviera nacional.

D. GUILLERMO LABARCA VISITO AYER A S. E.

Don Guillermo Labarca Hubertson, visitó ayer en la tarde al Ministro del Interior, señor Olavarría, con quien conversó sobre política en general.

Luego de algunos momentos de conversación, pasaron ambos a la Presidencia de la República y conversaron con el Excmo. señor Aguirre Cerda, sobre los últimos acontecimientos, entre ellos la no aceptación del señor Labarca de la Presidencia del Partido Radical.

ESTABLECIMIENTO DE SALARIO MINIMO EN INDUSTRIA SALITRERA

El Director General del Trabajo señor Mariano Bustos, conversó en la mañana de ayer, con el Ministro de Hacienda, señor Guillermo del Pedregal, acerca del establecimiento del salario mínimo en la industria del salitre.

Nada se informó respecto a los resultados de esta conversación, pues los estudios continuarán hasta llegar a un acuerdo definitivo.

La Caja de Crédito Minero adquirirá la totalidad de los minerales que deje de comprar la Cía. American Smelting

Para este efecto, la institución descontará en el Banco Central letras por una cantidad suficiente para mantener la actividad minera en el norte del país

NO HAY RAZON ALGUNA DE ALARMA PUBLICA NI PELIGRO DE CESANTIA

El señor César Fuenzalida C., Director de la Caja de Crédito Minero, nos ha enviado la siguiente comunicación:

"Señor Director:

En algunos diarios de hoy aparece una información referente a que la Compañía American Smelting ha paralizado totalmente la compra de minerales de oro en Chile, y que, con esta medida, se producirá una cesantía de 25.000 obreros.

En atención a que esta noticia puede producir una alarma injustificada, que perjudicará no sólo a la industria minera, sino que también a la economía nacional, ruego a Ud. se sirva tener a bien publicar en el periódico de su digna Dirección, que la Caja de Crédito Minero, después de un detenido estudio de este grave problema con el Supremo Gobierno, ha obtenido la autorización necesaria para adquirir la totalidad de los minerales que deje de comprar la mencionada Compañía, para cuyo efecto la institución a mi cargo descontará en el Banco Central letras por una cantidad suficiente para mantener la actividad minera en el norte del país.

Por lo tanto, hasta hoy, no hay razón alguna de alarma pública, ni peligro de cesantía, ya que, como lo he manifestado, con esta medida se ha logrado conjurar el efecto que podría haber producido la paralización de las actividades de compra de esa Compañía.

Por lo demás, esta Caja está atenta para recurrir con todos los medios a su alcance en apoyo de esta importante industria.

Sin otro particular, saluda Atte. a Ud.— (Firmado): César Fuenzalida C., Director".

EL PRESIDENTE SE DIRIGE HOY A VIÑA

El Presidente de la República, Excmo. señor Aguirre Cerda, se dirigirá a las 15 horas de hoy a Viña del Mar, acompañado del Edecán Militar coronel Aniceto Muñoz.

S. E. permanecerá en Viña posiblemente hasta el lunes próximo.

EXPONDRAN EN VALDIVIA PROYECTO DE FUSION DE LOS SERVICIOS MEDICOS

Anoche se dirigieron a Valdivia los doctores Juan Garafulic y Manuel De Viado, quiénes van en representación del Ministro de Salubridad a una reunión que efectuarán los médicos de la zona austral para exponer los proyectos elaborados por ese Ministerio, especialmente el relacionado con la fusión de los servicios médicos del Seguro y Beneficencia.

OBREROS DE LA CIA. DE ELECTRICIDAD IRAN A ESTADOS UNIDOS

Se nos ha informado que estaría acordado por el directorio de la Compañía Chilena de Electricidad, el envío de algunos obreros de la Empresa a estudiar en Estados Unidos las condiciones técnicas del trabajo en empresas similares.

Esta resolución cuenta con el apoyo del Ministro del Trabajo, por cuanto con ella se obtendrá que los obreros enviados puedan adquirir conocimientos que redundarán en beneficio para la industria del ramo en nuestro país.

LA SOLUCION DEL GOBIERNO AL PROBLEMA DE LA MOVILIZACION FUE CONSULTADA AYER A EE. UU.

El vicepresidente de la American Power, luego de ser informado por el Ministro del Interior, conversó telefónicamente con la Empresa

GESTIONES REALIZADAS AYER

El Ministro del Interior, don Arturo Olavarría, se entrevistó ayer con S. E. el Presidente de la República, y le informó detenidamente acerca de las gestiones realizadas en el día anterior, referentes a la solución que se dará al problema de la movilización. El Ministro del Interior, como lo hemos manifestado, tiene estudiado ya un plan sobre esta materia, que abarca no sólo el problema tranviario, sino que contempla conjuntamente a éste, el problema eléctrico y el de los autobuses y microbuses.

Es este plan el que está siendo estudiado, y consultado con los representantes de las empresas afectadas.

NUEVA REUNION

En la tarde se reunieron con el señor Olavarría, el Presidente de la Compañía de Tracción señor Juan Tonkin y el vicepresidente de la American Power señor Salazar.

Durante esta entrevista el señor Olavarría hizo proposiciones concretas a los señores Tonkin y Salazar, quiénes quedaron en consultar a la entidad central, en Nueva York, antes de dar una respuesta definitiva.

El señor Salazar se puso inmediatamente en contacto telefónico con Nueva York, cambiando ideas largamente sobre esta materia.

El resultado de esta comunicación telefónica será dado a conocer al Ministro del Interior, mañana en una nueva reunión que celebrarán.

JEFE DE MOVILIZACION DE LA D. DE SANIDAD

El Ministro de Salubridad, señor Salvador Allende, firmó un decreto por el cual se nombra al señor Jorge Bonilla, jefe de movilización de la Dirección de Sanidad.

CONTINUA ENFERMO EL M. DE FOMENTO

Se encuentra enfermo de cierto cuidado, el Ministro de Fomento, don Oscar Schnake Vergara, por cuyo motivo es posible que no concurra a su despacho hasta mediados de la semana próxima.

FALTA DE FLETES EN LOS CANALES DEL SUR

El senador señor Alfonso Bórquez visitó ayer al Ministro del Interior, señor Arturo Olavarría, a quien dió cuenta de la falta de fletes de cabotaje que se observa en la región de los canales del sur.

CURSO DE ARBORICULTURA VISITARA SANTA INES

Los alumnos que componen el Curso de Arboricultura Frutal, dirigido por el profesor de la Escuela de Agronomía, señor Miguel Dagnino, harán hoy un viaje de estudios al Criadero de Arboles Santa Inés, en Nos.

En ese establecimiento el profesor, señor Dagnino, dictará una clase práctica, dando ocasión para que los alumnos puedan apreciar en el terreno mismo el progreso de la arboricultura frutal en el país.

Los excursionistas se reunirán a las 14 horas en la Escuela Práctica de Agricultura, desde donde partirán.

LA SEMANA LITERARIA

Desde hoy, se transmitirán todos los sábados a las 3 de la tarde, por C. B. 97 Radio SIAM, la gaceta La Semana Literaria, órgano del P. E. N. Club; Centro de Chile (Asociación Internacional de Escritores).

El sumario del N.o 62 que será radiado hoy, es el siguiente: "O'Higgins pintado por sí mismo". Ed. Ercilla; por Juan Ruiz; "Un cuento de Irwing Shaw, por C. A. Jordana; Un poema inédito de Alejandro Reynol; NUNCA, recitado por Teresa de Oros; Letras francesas por Lorenzo del Valle; Informaciones.

EL CORO DE LA UNIVERSIDAD DE YALE, FORMADO POR 60 ESTUDIANTES LLEGARA ESTA NOCHE A SANTIAGO

Dará conciertos en el Teatro Municipal, invitado por la Facultad de Bellas Artes. — El programa de la visita

El famoso coro de la Universidad de Yale, formado por un grupo de 60 estudiantes, llegará a Santiago, esta noche.

"Yale", es una de las más antiguas universidades de los Estados Unidos. Se fundó como colegio en el año 1701 y al fin de ese siglo tenía estudiantes del sur y del oeste del país. Cuando se abrió la escuela de medicina en 1810, Yale pasó de las filas de los colegios a las de las universidades. Desde aquel año se han agregado las escuelas de Divinidad y de Derecho y al fin del siglo diez y nueve comprendía escuelas de las Ciencias, Estudios Avanzados, Bellas Artes, Música y Silvicultura.

Hoy día hay 5.694 estudiantes representando cada Estado de la Unión, todos los territorios de los Estados Unidos y 33 países extranjeros incluídos las siguientes repúblicas americanas: Chile, México, Argentina, Brasil, Colombia, Costa Rica, Perú, Guatemala y Venezuela.

La costumbre de tener coros de estudiantes en la universidad se inauguró hace muchos años. En 1813 se organizó la primera sociedad musical con 12 socios, diez años más tarde contaban con un director profesional, y en 1850 ya fué una sociedad bien establecida.

Desde 1921 el director del "Yale Glee Club" ha sido el señor Marshall Bartolomew, y bajo su dirección, el Club ha ganado una fama mundial. En dos ocasiones obtuvo el primer premio entre sociedades musicales de esta categoría en los Estados Unidos, como también muchos campeonatos regionales. El señor Bartholomew ha llevado al coro a Europa en 1926, 1932, 1936, y en 1939, dando conciertos en las principales ciudades del continente.

El desarrollo del Yale Glee Club refleja el desarrollo de la música de coros durante los últimos cien años. Empezando con 12 socios en 1813, los 60 actuales componentes del coro, todos estudiantes de la Universidad con un promedio de 21 años de edad, son elegidos de 400 candidatos.

EL PROGRAMA

El programa de la visita del coro es el siguiente:

Hoy sábado, 23 horas, llegada a la Estación Mapocho; traslado al Hotel Crillón.

Domingo 20: ... grupo a Farellones; otro grupo a visitar sitios de interés en Santiago en compañía con estudiantes chilenos.

A las 22 horas: Audición por Radio Americana, presentada por don Domingo Santa Cruz.

Lunes 21: A las 19 horas, concierto en el Teatro Municipal; a las 22 horas, recepción ofrecida en la Embajada por los Embajadores norteamericanos Bowers.

Martes 22: A las 11.30 horas, concierto en la Universidad de Chile (Escuela de Derecho).

A las 13 horas, almuerzo ofrecido en honor del señor Bartholomew por el Rector de la Universidad de Chile.

A las 18.30 horas, concierto en la Universidad Católica.

A las 22 horas: Programa por Radio La Americana bajo los auspicios del Instituto Chileno-Norteamericano de Cultura.

Miércoles 23: A las 11.30 horas, Visita a la Escuela de Música Moderna, seguida por un concierto de música criolla en la Escuela de Bellas Artes.

A las 15 horas, Audición por bandas de música militares.

A las 19 horas, Segundo concierto en el Teatro Municipal.

Jueves 24: A las 8 horas, Viaje en tren a Valparaíso.

A las 13 horas, Almuerzo en la Universidad de Santa María.

A las 19 horas, Concierto en la Universidad de Santa María.

A las 24 horas, Embarque a bordo del vapor "Santa Lucía".

CONFLICTO EN LA CIA. MINERA MERCEDITAS

El Directorio del Sindicato de la Compañía Minera Merceditas se entrevistó con el Ministro del Trabajo a quien impuso que en la sesión celebrada ayer por la Junta de Conciliación y Arbitraje la gerencia de aquella Compañía había rechazado la proposición obrera de entregar la solución del conflicto que los afecta a la resolución de un árbitro.

El lunes próximo el señor Prado citará a su sala de despacho al gerente de la Compañía en referencia a fin de buscar una solución a este conflicto.

DIRECTOR DE SANIDAD IRA A CONCEPCION

El Director General de Sanidad, se dirigirá mañana a Concepción con el objeto de visitar los diversos servicios sanitarios de esa ciudad. Estudiará especialmente el problema de la "anquilostomiasis" en las minas de carbón, afección que provoca la llamada "anemia de los mineros". A continuación se dirigirá a Temuco y Valdivia, ciudades en las cuales permanecerá algunos días. Acompañarán al doctor Suárez, el Inspector General de Sanidad doctor Carlos Ferreira, el inspector de la zona sur doctor Pedro Martínez y el asesor administrativo señor Fernando Prats.

Mientras dure su ausencia de la capital, será subrogado por el doctor Juan Orellana.

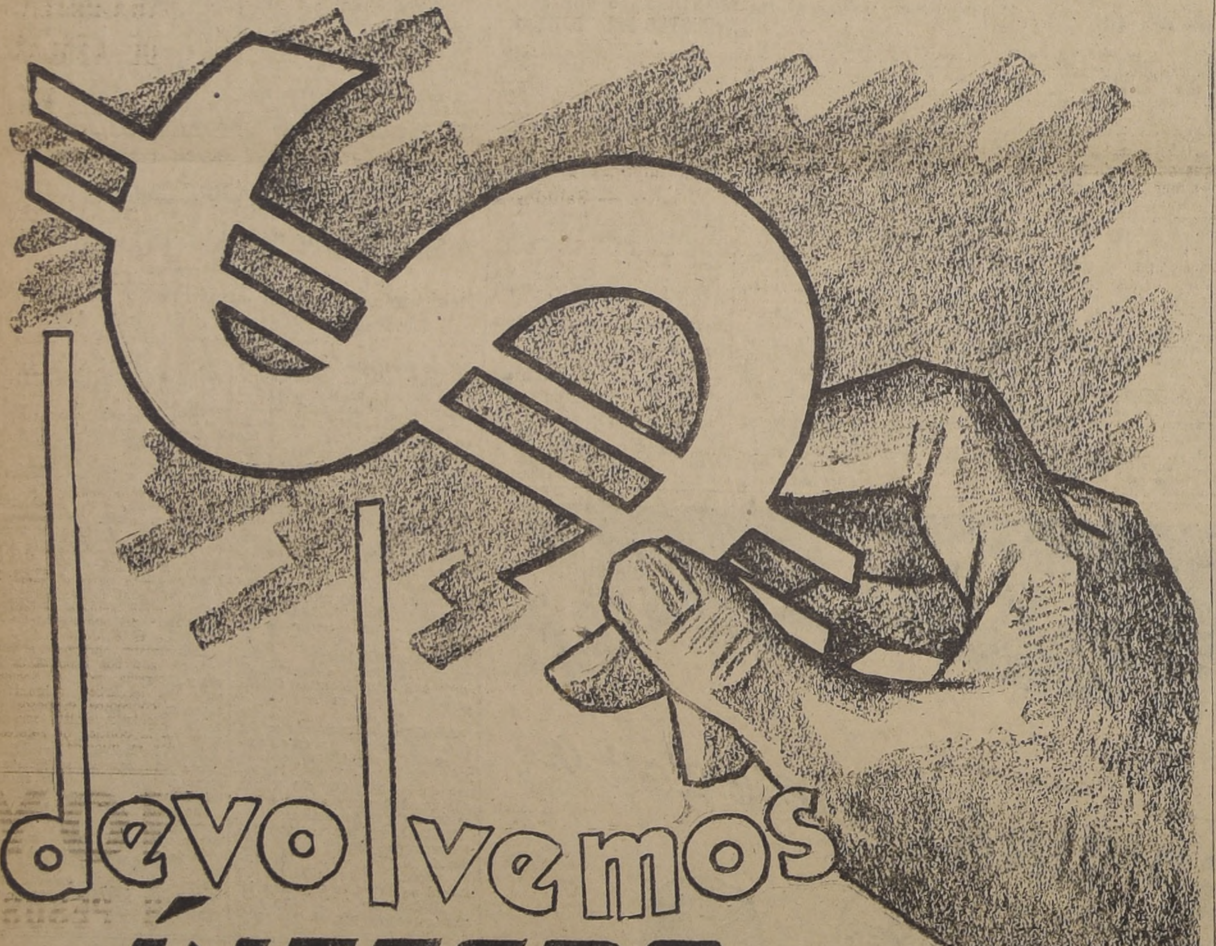

ÍNTEGRO

EL VALOR DE CADA SUSCRIPCION

Nuestro diario, a cambio de una subscripción por un año, seis meses o tres meses, devolverá íntegramente el valor pagado en avisos clasificados. Para ello abrirá a cada uno de sus nuevos subscriptores una cuenta corriente especial, lo que permitirá a éstos disponer sin costo alguno de las columnas de avisos económicos.

Es una oportunidad magnífica la que ofrece LA NACION, sin miras utilitarias sino con el propósito de que el público se vincule a nuestro diario, lo conozca más profundamente, aprecie la bondad de sus servicios informativos nacionales y extranjeros, la seriedad de sus juicios, su espíritu colocado por sobre los pequeños intereses partidistas, con vistas solamente a la conveniencia nacional, y por último, la eficacia de su propaganda comercial.

TRIBUNALES DE JUSTICIA

Movimiento de ayer

CORTE SUPREMA

TRIBUNAL PLENO.— Relator señor Urrutia.

1, Domingo Santa María y otros con Cía. de Teléfonos de Chile.— Relación pendiente.

Las demás no vistas.

FALLOS DEL ACUERDO

Luisa Riffo con Enrique Froemel. — Sin lugar fondo.

Ramón Monte, finales con Ramón Téllez M. — Ha lugar forma.

José Arellano con José Amat.— Sin lugar fondo.

PROCESO CONTRA DOÑA MARIA LUISA BOMBAL.— Ha ingresado a la Corte de Apelaciones el proceso seguido contra doña María Luisa Bombal, por lesiones inferidas a don Eulogio Sánchez Errázuriz, en consulta de la sentencia del Juez suplente del Segundo Juzgado del Crimen, don Roberto Sahr, que absuelve a la inculpada de esta acusación.

Hoy proveerá la Corte la tramitación correspondiente del proceso.

TERNA. — La Corte de Apelaciones, en su Pleno de ayer, formó la siguiente terna para proveer el cargo de Procurador del Número de Talagante: señores Matías Carvajal, Domingo Capetillo y Carlos Westman, todos ellos abogados.

PROPUESTA. — La Corte de Apelaciones acordó proponer al Ministerio de Justicia, a don José María Eyzaguirre, actual Oficial Primero de la Corte Suprema para el cargo de Relator de aquel Tribunal, vacante por promoción de don Enrique Urrutia.

CONCURSO. — La Corte de Apelaciones, ha llamado a concurso por diez días, a contar desde hoy, para el cargo de Juez del Tercer Juzgado Civil de Mayor Cuantía de Santiago, vacante por promoción del titular don Miguel González Castillo.

CORTE DE APELACIONES

PRIMERA SALA. RELATOR SEÑOR URRUTIA

1 Tribunal Pleno, concurso para procurador del número de Talagante, confirmada: 7 y 8 trámite. Agregada: c. M. Cifuentes y otro, confirmada; c. T. M. Luna, aprobada. Falladas en cuenta: A. Salinas, c. H. Salas, desierta; L. Venegas c. J. Vargas, desierta; L. Salas c. L. Silva y otro, desistida; Sindicatura de Quiebras c. J. Rumié y otros, desistida; c. V. Neira y otros, desierta. Alegó en la agregada 2, don José Edmundo Leiva, aprobando.

SEGUNDA SALA. RELATOR SEÑOR EYZAGUIRRE

1 Cir. Carbonífera e Industrial de Lota con Pisco, confirmada con declaración; 2 E. Bruner con E. Divinetz, aprobada; 3 E. Olmedo con L. Verdugo, aprobada; 4, 5 y 9 trámite; 6 N. González con M. Urrutia, revocada; 7 y 8 sin Tribunal. Las demás no vistas o suspendidas. Agregada: c. A. C. Duarte y otros, confirmada; c. L. Guzmán, confirmada. Alegaron en la agregada 1, don Absalón Díaz Parra, revocando; en la agregada 2, don José Edmundo Leiva, revocando; en la 1, don Fermín León, revocando y don Arturo Tagle, confirmando; en la 6, don Rogelio Corvalán, revocando.

TERCERA SALA. RELATOR SEÑOR PEMJEAN

1 c. J. Jizarro, confirmada; 2 c. J. D. Puentes y otro, retenida; 3 J. M. Sepúlveda c. A. Zapatero y otro, acuerdo. Las demás no vistas o suspendidas. Agregada: c. A. Véliz, revocada; Amparo de F. Pezoa, desechado. Alegaron en la agregada 1, don Miguel Calvo, aprobando: en la 3, don Alfredo del Valle Alliende, con don Pedro Lapostol Mir.

CUARTA SALA. RELATOR SEÑOR VASQUEZ

1 c. R. Cortés y otro, confirmada; 2 c. B. Barcovich, confirmada; 3 c. C. Scotti, confirmada; 4 c. A. Arata confirmada; 5 c. R. A. Infante, confirmada; 6 c. A. Asuñera, revocada; 7 c. F. Guzmán, confirmada; 8 c. D. Cáceres, confirmada; 9 c. P. Cáceres, revocada; 10 sin estado; 11 c. E. Hautw, honorarios confirmada con declaración; 12 c. D. Ramos, revocada; 13 c. M. Bruce, confirmada; 14 c. P. Ferrer, confirmada; 15 c. J. Velasco, confirmada. Agregada: c. F. Salazar y otro, confirmada. Fallada del acuerdo: c. G. Iturra y otros, revocada en parte y confirmada en lo demás. Alegaron en la 9, don Ruprto Puga, revocando; en la 11, don Nicolás Luco, confirmando con declaración.

QUINTA SALA. RELATOR SEÑOR DIAZ

Las de la tabla no vistas o suspendidas. Agregada c. P. Navarro, confirmada. Acuerdo y diligencias, la 2a. del miércoles.

DEFUNCION

Ha fallecido la señora: IRIS IZQUIERDO BENITEZ

Hoy se oficiará una misa a las 10.30 horas en la Iglesia de la Asunción. Los funerales se efectuarán en la tarde a las 16 horas partiendo el cortejo desde la misma Iglesia; sus restos serán sepultados en el Cementerio General.

La familia

DEFUNCION

Ha fallecido nuestra querida madre, abuelita y hermana; señora: LUISA HERRERA V. DE CELPA

Sus funerales se efectuarán mañana domingo en el Cementerio Católico, el cortejo partirá a las 11 horas, desde su casa, Av. Club Hípico 1192.

La Familia

DEFUNCION

Ha fallecido nuestro querido padre: SALVADOR ARRAÑO PAREDES

Sus funerales se llevarán a efecto mañana domingo 20 a las 10 de la mañana. Partirá el cortejo desde la casa de la hija, Población Bulnes, calle Irarrázaval N.o 93, hacia el Cementerio General.

Rogamos a nuestras relaciones acompañar sus restos hasta su última morada.

La familia

DEFUNCION

Ha dejado de existir nuestro querido deudo señora: MARIA SILVA DE MOUAT

Sus funerales se efectuarán mañana Domingo en el Cementerio General, partiendo el cortejo a las 15 horas desde la Parroquia de lo Barnechea (Las Condes).

La familia

DEFUNCION

Federación de Suboficiales en Retiro de las Instituciones Armadas de Chile Sec. Santiago "Luis A. Soto".

Ha dejado de existir nuestro estimado consocio don ATANASIO HENRIQUEZ FAUNDEZ (Q. E. P. D.)

Sus funerales tendrá lugar hoy sábado 19 a las 15.30 horas. El cortejo partirá desde Vergara Montt N.o 1599 (Pob. El Mirador) en dirección al Cementerio General.

Punto de reunión para los socios Av. La Paz, esquina de Artesanos.

La Comisión de Sanidad y Funerales.

DEFUNCION

Tenemos el sentimiento de comunicar el fallecimiento de LUIS ALBERTO VALENZUELA GUAJARDO

Sus funerales efectuáronse el 18 de julio.

La Familia

DEFUNCION

Ha dejado de existir nuestro querido e inolvidable esposo y padre don: JOSE A. BRAVO ROJAS

Sus funerales se efectuarán hoy Sábado 19 a las 16.30 horas, partiendo el cortejo desde su casa, San Luis N.o 1553, hacia el Cementerio General.

Rogamos a los que fueron sus amigos y a los nuestros se dignen acompañarnos en sus funerales.

La familia

DEFUNCION

Tenemos el sentimiento de comunicar a nuestros asociados, el sensible fallecimiento del consocio Sr. JOSE BRAVO ROJAS (Q. E. P. D.)

Sus funerales se efectuarán hoy a las 16.30 horas partiendo el cortejo de su casa, ubicada en calle San Luis N.o 1553 (barrio Independencia) al Cementerio General.

Rogamos a sus amigos y a todos nuestros asociados acompañar sus restos hasta su última morada.

"Sindicato Prof. de EE. de la Cía. de Teléfonos de Chile."

SERVICIO DE BENEFICENCIA Y ASISTENCIA SOCIAL

Empresa de Pompas Fúnebres DE LA BENEFICENCIA PUBLICA

Servicio Diurno y Nocturno

Talleres: PANTEON N.o 203 TELEFONO 88995 QUINTA NORMAL

Casa Central: SAN ANTONIO 456 TELEFONO 89274 MAPOCHO 4125

ULTIMOS DIAS DE SU LIQUIDACION

NUEVAS REBAJAS, NUEVOS LOTES - ALGUNOS PRECIOS

PARA CABALLEROS

CAMISERIA, GRANDES REGALOS

CALCETINES buena clase, par . . . . . $ 2.90
CAMISAS de popelina desde . . . . . $ 39.80
PAÑUELOS desde . . . . . $ 1.90
CORBATAS finas de seda . . . . . $ 7.90
SWEATER de lana para caballeros . . . $ 15.90
CALZONCILLOS fina tela, ... $ 12.50
CALCETINES buena clase, par . . . . . $ 4.90

ZAPATERIA

CALZADO para senoras y señoritas, par desde . . . . . $ 32.80
OJOS, CHALAS un regalo, par . . . . . $ 17.80
CALZADO fino en gamuza y cuero, par . . . . . $ 55.80
PARA CABALLEROS, zapatón en negro y color, par . . . . . $ 65.00

Retazos en terciopelo — Lanas importadas a precios regalos.

LIQUIDAMOS TODO EL STOCK DE TIENDA. COMPARE PRECIOS

ROPA INTERIOR PARA SEÑORAS Y SEÑORITAS

CALZON, desde . . . . . $ 6.90
COMBINACION fina . . . . . $ 9.90
MEDIAS finas desde . . . . . $ 7.90

RETAZOS—RETAZOS

500 RETAZOS finos, 2 metros . . . . . $ 6.80

GRANDES ALMACENES de CALZADO

Martho

Av. B. O'HIGGINS, 877 • PROXIMO a ESTADO - TELEF.: 65327.

LAS VERDADERAS CAUSAS DEL ENCARECIMIENTO DE LA LECHE SE DAN A CONOCER AL MINISTRO DE SALUBRIDAD

EL MONOPOLIO Y LA FALTA DE CONOCIMIENTO DEL PROBLEMA LECHERO. — COMO SE PRODUCE LA RUINA DE LOS CONSUMOS Y DE LA PRODUCCION.—EL CONTROL SANITARIO.— ESTA DE POR MEDIO EL INTERES DEL PUEBLO CHILENO

EXPOSICION DE LA CENTRAL DE LECHE TORREBLANCA

Señor Ministro:

Con gran satisfacción ha visto la opinión pública, la iniciativa de S. S., en el sentido de preocuparse del precio de la leche y de buscar las razones por las cuales ha alcanzado un precio que solo está al alcance de las clases opulentas.

Cuando un Gobernante toma una iniciativa de beneficio público, es deber de los que entienden el problema que se plantea, de colaborar aportando los conocimientos y experiencias de él; por esto es que haremos una breve reseña a este respecto, con el fin de ilustrar en la forma más clara la opinión pública y hacer ver nuestros puntos de vista a S. S.

EL MONOPOLIO DE LA LECHE

Si hace tres años aplaudimos la idea de eliminar plantas chicas deficientes que entorpecían el mercado lechero, no estamos de acuerdo con el error de creer que el monopolio de este producto es una solución.

Si es fácil el monopolio del azúcar, de los fósforos, del agua, de la corriente eléctrica, etc., el monopolio de la leche se escargará en la práctica de destruir al productor y de perjudicar al consumidor.

El productor restringe su iniciativa cuando las posibilidades del mercado disminuyen a un solo comprador; el consumidor sufre las consecuencias de la falta de competencia, pues debe consumir un producto, cualquiera que sea su calidad, no teniendo esperanzas de mejoría ni en precio ni en calidad. Otro de los graves inconvenientes, es que el comercio de la **leche debe ser fiscalizado por autoridades sanitarias imparciales; pero cuando estos fiscalizadores y la industria pertenecen al Estado, esta fiscalización deja de existir, porque se verifica un autocontrol de suyo anodino, en perjuicio de los sagrados intereses del pueblo: su alimentación y la producción.**

FALTA DE CONOCIMIENTO DEL PROBLEMA LECHERO

Con la tendencia de la Central "Chile", de monopolizar el mercado recogiendo consumos, se creyó que se solucionaba el problema, lo que demuestra la falta de conocimientos del asunto, ya que la solución del problema lechero, contando con la más sabia de sus Leyes, que es la de **pasteurización, tiene como base primordial y única, la intensificación del consumo y la intensificación de la producción; sin estas bases fundamentales, el capital más sólido tendrá que desmoronarse.**

Pero el endeudamiento o pérdida de este capital puesto al servicio de esta industria, por cuantioso que él sea, no tiene la inmensa gravedad que tiene la ruina de otros capitales de mayor valor en un pueblo, y que se traducen en vidas y salud humanos, al privarlos del consumo de la leche, y la ruina del productor que es fuente de riqueza nacional.

RUINA DE LOS CONSUMOS

Jamás se pensó en esta intensificación y de que se estaba privando a todo un pueblo de consumir leche. Las autoridades sanitarias no han tenido y no tienen otro rol sino el de encontrar irregularidades obstaculizando el normal desenvolvimiento de las plantas pasteurizadoras.

Esta Central frente a esta horrorosa catástrofe que prevela, les hizo ver en todas formas y en todos los tonos, que debía llevarse una amplia política de consumos: que eran indispensables la venta de leche descremada en los barrios populares, la venta de Leche Tipo C, o sea, la leche con la mitad de materia grasa en puestos exclusivos con dispositivos cerrados, sencillos y limpios, con el fin de no privar a la clase media y menesterosa de un precioso alimento y de poner a su disposición este producto al alcance del bolsillo de cada cual, desde el momento que la población no estaba preparada para resistir un precio alto; pero el criterio de dar una leche lo más pura, lo mejor en gordura, está reñido con las posibilidades económicas del pueblo, como del mismo modo no podría exigirse que todos consuman únicamente aceite español importado o vino Santa Rita Reservado, o vestirse con casimires ingleses de la mejor calidad.

El Reglamento en vigencia tiene estos vacíos enormes que las autoridades sanitarias no han tomado jamás en cuenta, y es por esto que estamos presenciando la ruina de consumos por lo que toda la clase media y el pueblo ya no conocen la leche ni de vista. **Y este punto básico lo demuestran las estadísticas que 1.000,000 de habitantes no alcanzan a consumir 70,000 litros de leche pasteurizada; este resultado tan desastroso, no se ha registrado con la Ley de Pasteurización, en ningún país del mundo, ya que en la práctica siempre esta Ley ha intensificado los consumos.**

EL DESAYUNO ESCOLAR

Nada más encomiable que la actitud del Gobierno, procurando la intensificación de consumos de leche, con el desayuno escolar; pero en otra oportunidad analizaremos los errores y los inconvenientes que este desayuno tiene en la forma ideada por las autoridades sanitarias.

RUINA DE LA PRODUCCION LECHERA

La producción lechera está en ruinas; pues el productor que tenga dificultades con la Central "Chile", temeroso de que ella sea el único gran comprador, no ve otro camino que liquidar su Lechería.

La Central "Chile" no maneja sus negocios con criterio comercial, y es por esto que se ha visto obligada a efectuar enormes descuentos incorrectos a muchos de los productores, y ellos se refieren: a) Descuentos por mermas de leche; b) Descuentos por acideces; c) Descuentos por reductasas y descuentos por leches anormales; el precio ha sido fijado en el papel y el productor ha percibido un precio tan bajo, que se ha visto obligado a deshacerse de su producción.

Es de suma importancia y urgencia que S. S. haga efectuar las investigaciones necesarias para conocer a cuántos millones ascienden estos descuentos desde que se empezó a comprar las plantas pasteurizadoras, y que se han substraído a la producción para poder mantener una burocracia injustificada: este es el punto básico para apreciar la ruina de la producción lechera.

CONTROL SANITARIO

El Reglamento Sanitario en el control de plantas pasteurizadoras, por su errada aplicación por parte de los Inspectores Sanitarios, trae un exceso de costo y estos enormes gastos que se originan sin necesidad alguna, hacen que se encarezca el trabajo de la pasteurización: los médicos no resuelven estos graves problemas sino con un criterio científico y cerrado a toda solución que no se derive de su experiencia de laboratorio, sin tener en cuenta que toda perfección debe estar aparejada a la posibilidad económica de realizarla. Esto trae un exceso de gastos que no se justifican; pero que gravitan sobre el producto.

Señor Ministro:

Vuestros colaboradores jamás han sido lo suficientemente expertos y francos para daros a conocer la tragedia que diariamente se aprecia al suprimir el consumo de leche en el pueblo; si ellos hubiesen abordado este problema, haciendo ver esta realidad, seguramente se habrían enmedado rumbos, y en estos momentos la Central "Chile" abastecería al mercado con 150,000 litros diarios; Torreblanca, con 40 mil y con 30,000, Delicias.

Estas debían ser, a lo menos, las cantidades de leche en elaboración, y en este caso, su precio podría bajarse sin perjudicar el precio al productor y sin perjudicar la marcha económica y armónica de las plantas pasteurizadoras.

EL PRECIO DE LA LECHE NO ES CARO

Con el encarecimiento inmenso que han sufrido todos los materiales que se requieren para pasteurizar la leche y tomando en cuenta las pequeñas cantidades que elaboran las plantas, se puede decir que el precio no es alto. Con bajarlo artificialmente para congratularse con la opinión pública que reclama, no se remedia en nada la situación. Al contrario, agrava el problema y dificulta aún más su solución definitiva.

CONCLUSIONES:

Una errada política lechera ha producido la más horrorosa hecatombe alimenticia de la nación; unido a esto el mal criterio de los administradores de la Central "Chile" que han hecho de ella una fantástica organización con una exagerada e innecesaria burocracia, no se ha logrado el convencimiento en el Gobierno de que una planta pasteurizadora tiene el deber de tener un gasto más reducido que cualquiera otra actividad, porque es el pueblo el que directamente sufre todos los ensayos de esa Central, como los sistemas de reparto, sectores, etc., han ido al fracaso más rotundo; pero nuestro ánimo no es sino daros a conocer la realidad del problema, sin ánimo de polemizar o ir a ventilar irregularidades de este servicio. No entramos, por consiguiente, en estos detalles, pues creemos que ellos deben ser estudiados por las autoridades respectivas.

Si aún queda una pequeña base lechera, se debe a que existen establecimientos, ya que quedan firmas comerciales que llevan con más eficiencia la realización de su comercio de leche, y ellas son: la Sociedad Lechera de Graneros, la Cooperativa Aconcagua y la Cooperativa Bío Bío, las plantas pasteurizadoras particulares existentes, etc. Si estas organizaciones hubieran sido eliminadas del mercado, en este momento constataríamos un menor consumo y una menor producción todavía; ellas han detenido la ruina completa del mercado de leche.

Señor Ministro:

Debe enmendarse rumbos; deben las autoridades sanitarias ser para S. S., colaboradores más eficientes e inspirados en este criterio, para dar solución a un problema de tal magnitud, con el fin de solucionarlo a favor de la colectividad entera que no está garantizada en estos momentos por la corrección que se necesita para manejar esta industria y controlarla. Ya se han hecho suficientes ensayos, se ha gastado mucho dinero con desastrosos resultados. No vale la pena en insistir.

Hay causas más sagradas que los enormes intereses creados, como es la alimentación de un pueblo, como es el amparo que necesita la producción, como es el apoyo que necesitan las plantas pasteurizadoras para su desenvolvimiento que debiera ser cada vez más intenso; para que se realice en la forma más correcta, más eficiente su labor; de dar al mercado la mayor cantidad de leche, mejorando siempre su artículo al menor precio.

Llegará el día en que la leche tenga el precio de $ 4 el litro, y, a pesar de ello, no le convendrá a la planta elaborarla, y menos le convendrá al productor producirla, por la política errada con que se sigue llevando este problema.

La dura experiencia ya lo ha demostrado y, sin embargo, nuestra voz, que anticipadamente previó este desastre, jamás fué oída.

Por dura que sea la lección, por inmensos los errores, por desastrosas las consecuencias que han tenido que sufrir el pueblo y los productores, aún es tiempo de cambiar rumbos, para salvar tantas vidas que sucumben por falta de leche; para salvar la ruina económica de la industria lechera que debe ser fuente de riqueza efectiva y de salud para el país.

Pues no hay que confundir: el Estado debe tener el control de la producción y de la industria; pero no negociar con ellas, como lo ha demostrado la práctica de varios años, con resultados tan desastrosos.

Central de Leche Torreblanca

MANIFIESTO DE LA ASOC. DE AMIGOS DE REP. POPULAR ESPAÑOLA

La Asociación de Amigos de la República Popular Española lanzó ayer el siguiente manifiesto:

"Compatriotas::

Hoy se cumplen cinco años de la sublevación militar-fascista en España. El 18 de julio abrió un nuevo capítulo en la historia de los pueblos de nuestro país, un capítulo escrito con sangre. Pero el 18 de julio es también una fecha que agrega un capítulo a la historia de toda la Humanidad avanzada y progresiva. En ese día de 1936 se iniciaron nuevos combates de la humanidad democrática y liberal, de los hombres de todos los pueblos amantes de la paz y del progreso contra las fuerzas de la reacción y del fascismo internacional, avanzadas de los ejércitos de las guerras de invasión, de despojo y de opresión de los pueblos. La guerra provocada en España por el fascismo indígena bajo las órdenes de Hitler y Mussolini, fué la primera chispa del incendio que devora a Europa, Asia y Africa.

Hoy, cuando — después de someter a una ignominiosa esclavitud a la casi totalidad de los pueblos de Europa, de saquearlos para sus fines de guerra, de destrozar su cultura y liquidar todas sus conquistas y libertades, de torturarlos a sangre y fuego — Hitler y sus lacayos se han lanzado al ataque contra la URSS, el fascismo y la reacción española se colocan a la vanguardia, junto con los agresores nazis. Al pueblo español, que no regateó sacrificios en la defensa de la independencia de España y de su régimen democrático, que defendió con heroismo sus libertades y con ellas las de Cataluña, Euzcadi y de todos los pueblos de España, tratan de conducirlo a los campos de batalla al lado de Hitler con la máscara del "voluntariado", para pelear contra el pueblo soviético que defiende con bravura sin igual el suelo de su patria invadida y las grandes conquistas que alcanzara con enorme sacrificio. La lucha que sostiene el pueblo soviético contra sus agresores es, como lo fué la guerra sostenida en España por el pueblo, una guerra justa. La causa que defiende la URSS, es la causa del pueblo español, la causa de todos los pueblos. Por eso todos los hombres amantes de la libertad y enemigos del fascismo — y especialmente los españoles — están en el deber de prestarle su apoyo más decidido.

En esta gran batalla por la libertad de los pueblos, nuestra misión es la de redoblar la lucha contra el franquismo, y, en primer lugar, impedir con nuestra acción el envío a Hitler de soldados españoles, bajo la máscara del "voluntario" o en cualquier otra forma. No hay tal "voluntariado" para la lucha contra la URSS. Si los pueblos de España pudiesen expresar su voluntad, millones y millones de hombres y mujeres, jóvenes y ancianos, empuñarían las armas, en primer lugar, para reconquistar las libertades perdidas, restableciendo la República popular, y, en segundo lugar, para combatir, junto a la URSS y a los demás pueblos que luchan contra el nacifascismo, por el aplastamiento de la barbarie fascista y por la libertad de los pueblos, estableciendo una paz que ponga fin a sus terribles sufrimientos, asegurándoles amplias libertades políticas, nacionales y sociales, y sentando las bases de una colaboración fraternal y pacífica.

Lo que nuestros pueblos anhelan y exigen es que cese el terror que ensangrienta a nuestra patria, y que en Cataluña, Euzkadi y Galicia está acentuando por los intentos del franquismo de ahogar y exterminar la lucha por sus libertades. Lo que quiere es la libertad de todos los republicanos encarcelados, la supresión de los campos de concentración y de los batallones de trabajo forzado. Los pueblos de España quieren la amnistía para sus hermanos que sufren dentro y fuera de nuestro país. La voz unánime del pueblo, el grito que sale de cada uno de los ciudadanos, es el de: **¡No más terror!, ¡Abajo la pena de muerte!, ¡Libertad para todos los presos! ¡Trabajo, pan y paz quiere el pueblo!**

A pesar de sus sufrimientos y angustias, nuestro pueblo no olvida el dolor de sus hermanos que mueren entre las alambradas de los campos de concentración de Francia y Africa. Su voluntad es que, mientras ellos no pueden regresar a sus hogares, gocen de la libertad a que tienen derecho, acogidos al asilo de los pueblos democráticos de América; que no sean enviados al desierto del Sahara, a donde han sido ya conducidos veinte mil de los más sanos y fuertes, en unión de sus hermanos los voluntarios internacionales y de los patriotas franceses que hacen frente a los traidores a su patria.

Esta es la voluntad de los pueblos hispánicos y no la de combatir a los pueblos que defienden su independencia y su voluntad.

Así como nuestros hermanos en España luchan unidos por estos objetivos, los que nos encontramos en la emigración, tenemos el deber de unirnos también en torno a ellos y prestarles en su lucha la ayuda activa y eficaz que necesitan con urgencia.

Animados de este espíritu, los que suscriben se proponen organizar una reunión de carácter nacional, en la que participen las organizaciones y núcleos de la vieja y de la nueva emigración, que no han pasado al campo enemigo y quieran cumplir con su deber hacia nuestro pueblo, donde se establezca un plan concreto que dirija nuestra actividad.

Y como un primer paso hacia esta unidad y como la mejor garantía de su éxito, llamamos a todos aquellos compatriotas que permanecen fieles a nuestro pueblo a que demuestren la mayor actividad, iniciativa y entusiasmo, para hacer de este 18 de julio una gran jornada de ayuda y solidaridad con la admirable lucha de nuestros hermanos.

¡Adelante y unidos para la reconquista de las libertades, el bienestar y la paz para los pueblos de España!

¡Viva la República Popular!

Santiago, 18 de julio de 1941.— **Agrupación D'Amis de Cataluña, Luis Xargayó**, vicepresidente; Ramón Sanromá, secretario. — **Asociación de Amigos de la República Popular Española**, Alberto Romero, presidente; José Prado, secretario. — **Casa de la Juventud Española**, Salvador Morera, presidente; Francisco Dávila, secretario.

SITUACION BANCARIA AL 30 DE JUNIO DE 1941

La situación bancaria al 30 de junio ppdo., expresada en millones de pesos, de acuerdo con el informe de la Superintendencia de Bancos, era la siguiente:

	30 Jun. 41			31 May. 41	30 Jun. 40
	Bancos	C. Ahorros	TOTAL		
Fondos Disponibles . .	572.7	248.5	821.2	826.9	779.5
Colocaciones	2.974.0	891.0	3.865.0	3.801.7	3.565.0
Inversiones	323.1	374.1	697.2	705.4	665.8
TOTALES:	3.869.8	1.513.6	5.383.4	5.334.0	5.010.3
Depósitos	2.725.1	1.471.6	4.196.7	4.143.5	3.948.6
Redescuentos	208.1	49.0	257.1	250.6	147.1
Otras Obligaciones . . .	22.5	0.2	22.7	21.0	38.0
Capital y Reservas . . .	789.6	6.0	795.6	795.4	768.0
TOTALES:	3.745.3	1.526.8	5.272.1	5.210.5	4.901.7

El día nacional de España fué celebrado ayer

S. E. envió un cable de felicitaciones al general Franco. — Saludos al Embajador

Con motivo de conmemorarse ayer el Día Nacional de España, fué izada en el Palacio de la Moneda la bandera nacional, y el Jefe del Protocolo de la Cancillería, señor Fernando Orrego, acompañado del Edecán Militar de S. E., comandante D. Aniceto Muñoz, visitó al Embajador de España, Marqués Luca de Tena, para presentarle los saludos del Gobierno y del Presidente de la República.

También, el Excmo. señor Aguirre Cerda, envió un cable de saludo al Jefe del Estado Español, general Francisco Franco.

SOBRE PROYECTOS DE LEY CONVERSO CON S. E. EL SR. DURAN

El Presidente de la República, Excmo. señor Aguirre Cerda, recibió ayer al presidente del Senado, señor Florencio Durán, quien conversó con el Primer Mandatario acerca de algunos proyectos de ley que se encuentran pendientes en dicha rama legislativa.

FECHAS DE PAGO DE LAS PENSIONES Y MONTEPIOS DEL CPO. DE INVALIDOS

La Tesorería Provincial de Santiago ha fijado las siguientes fechas para el pago de las pensiones y montepíos por el mes de julio en curso, el que se efectuará por la Administración de Caja del Cuerpo de Inválidos y Veteranos de Chile, en su cuartel de la calle Carmen 339, en los días y horas que a continuación se indican:

VIERNES, 25. De 9 a 11.30 horas. Pensionados hombres de Guerra y Marina.

De 14.30 a 17 horas. Señoras pensionadas de Guerra letras A. B. C. y D.

SABADO 26. De 9 a 11.30 horas. Señoras pensionadas de Guerra, letras E. F. G. H. I. y J.

LUNES 28. De 9 a 11.30 horas. Señoras pensionadas de guerra, letras L. M. N. O. y P.

De 2.30 a 17 horas. Señoras pensionadas de guerra letras Q. R. S. y T.

MARTES 29. De 9 a 11.30 horas. Señoras pensionadas de guerra, letras U. V. Y. y Z. y pensionadas de Marina.

De 14.30 a 16 horas. Repaso general.

Se hace presente a los apoderados que deben presentar los certificados de supervivencia de sus mandantes, de lo contrario no serán pagados.

LAS PRIMERAS OBRAS PARA DETENER AVANCE DEL DESIERTO DE ATACAMA

Los trabajos realizados se continuarán con la constitución de varios macizos forestales, los que se unirán mediante una cadena forestal

DECLARACION DEL MIN. DE TIERRAS

En varias informaciones anteriores, nuestro diario se ha venido refiriendo al propósito que inspira al Ministerio de Tierras y Colonización, en el sentido de llevar a la realidad un plan de forestación a través del país. Como hemos dicho en esas informaciones, el punto más importante del mencionado plan es la formación de una barrera forestal en la zona norte del país, con el objeto de detener el avance del desierto de Atacama.

En relación con este asunto, el Ministro del ramo, señor Rolando Merino Reyes, nos proporcionó la siguiente información oficial:

"El Ministerio de mi cargo, con sus funcionarios técnicos, ha elaborado el plan para la formación de dicha barrera. En el proyecto de presupuesto para el año 1942 se consultan los fondos necesarios para iniciar en forma definitiva dicha obra.

El Ministerio ha realizado ya parte del proyecto que permitirá su continuación si se obtienen los fondos necesarios en el presupuesto próximo. Al efecto, se procedió a la expropiación del Bosque "Fray Jorge", de 800 hectáreas de extensión más o menos, que constituirá el macizo forestal, desde el cual partirá la barrera. Se ha expropiado también, la Hacienda "Fray Jorge", de 7,000 hectáreas de extensión, con el objeto de hacer en ella trabajos de forestación; se ha dictado decreto de expropiación del Bosque "Talinay", de una superficie de 80 hectáreas más o menos; se han creado viveros en Recoleta, a 8 kilómetros más o menos del Tranque del mismo nombre, en Vallenar, y en el Bosque "Fray Jorge". Estos viveros tendrán como función la de producir los árboles necesarios para formar la barrera forestal, desde la costa hasta la Cordillera de los Andes. He ordenado que en cada uno de estos tres viveros se establezca una Sección Experimental, destinada al estudio y aclimatación de las especies forestales más convenientes y adaptables a la región, como el pimiento y otras especies.

El plan se iniciará con la constitución de varios macizos forestales y se continuará con la unión de ellos, mediante una cadena forestal.

El Ministerio, al dar comienzo a esta obra de trascendencia tan importante para la zona norte del país, realiza las sugestiones que en materia de reforestación ha dado S. E. el Presidente de la República.

El Ministerio espera que la representación parlamentaria de la región mencionada ha de prestar su decidido apoyo a esta obra que, en forma tan singular, beneficia a esa zona.

Formulo las anteriores declaraciones con el objeto de informar a la opinión pública del país".

COMISION CON EL MINISTRO

En la mañana de ayer, el Ministro de Tierras recibió en audiencia especial al diputado de la zona norte, don Jorge Salamanca, quien acompañaba al directorio de la Sociedad "Amigos del Arbol" y del Comité Santiago Pro IV Centenario de La Serena. Esta delegación venía a manifestarle la profunda complacencia por el plan elaborado por el señor Merino, y que tiende a crear una barrera forestal que impida el avance del desierto de Atacama hacia el sur, con los consiguientes perjuicios para los terreros agrícolas de esa región.

Los visitantes expresaron al Ministro que podía contar con la más entusiasta colaboración y ayuda en esta laudable iniciativa. Al mismo tiempo, le hicieron entrega de una conceptuosa comunicación que, entre otros acápites de importancia, dice lo siguiente:

"Damos a este proyecto el carácter de piedra fundamental de la reforestación del país, toda vez que esta barrera traerá beneficios incalculables y de todo orden, en el sentido de impedir el avance del enemigo del hombre, que es el desierto".

El Ministro agradeció efusivamente la ayuda espontánea que se le ofrecía por la Sociedad "Amigos del Arbol", e igualmente los conceptos elogiosos que dicha comisión emitió con respecto a la política de reforestación por él iniciada.

HOY

18 PESOS
NIÑOS

35 PESOS
SEÑORAS

55 PESOS
CABALLEROS

Calzado hecho a mano de la mejor calidad

HAY MILES DE PARES

"LA CATEDRAL"

Plaza de Armas 416

¡¡Unica en la Plaza!!

Guerra venció anoche por K.O. al 1.er round

Resultados generales de los encuentros realizados anoche en el Caupolicán

Numeroso público asistió anoche al Caupolicán, con motivo de realizarse un interesante programa de box organizado por la empresa de la Fuente.

Damos a conocer los resultados de esta reunión:

10 rounds: Gerardo Díaz v. Juan Navarro. — Ganó Díaz por K. O. al 1.er round

Este encuentro tuvo un desarrollo muy rápido, pues, después de algunos finteos, el nortino Díaz entró de lleno a atacar, logrando conectar un fuerte izquierdo ángulo, seguido de un derecho a la mandíbula que derribó Navarro, sin alcanzar el referée a contar. Incorporado Navarro volvió Díaz a atacar, colocando nuevamente un izquierdo y un derecho a la cara que hizo caer a Navarro, quien no pudo incorporarse antes de la cuenta. El árbitro contó los diez segundos reglamentarios, declarando vencedor por K. O. al 1.er round a Díaz.

Es de lamentar que este encuentro no hubiese tenido mayor desarrollo, pues Navarro se encontraba en excelente estado de preparación. Díaz demostró sus buenas condiciones de pegador. Es un boxeador de porvenir.

Este encuentro fué por la eliminatoria del campeonato de peso liviano de profesionales del Cinturón "Alliviol".

El peso oficial fué el siguiente:
Díaz, 61.600 kgs.
Navarro, 62.500 kgs.

10 rounds: Pablo Garrido v. Víctor Gatica

El segundo encuentro de la noche estuvo a cargo de éstos dos profesionales.

El peso oficial fué el siguiente:
Garrido: 62.100 kgs.
Gatica: 61.400 kgs.

Los primeros rounds fueron lentos con pequeña ventaja para Garrido, quien se demostró más efectivo por la precisión de sus golpes.

Al partir del cuarto rounds, el match logra entusiasmar a la concurrencia, pues el porteño reacciona en excelente forma, castigando a su rival con numerosos golpes de derecha e izquierda a la cara y al cuerpo.

Garrido hace frente con valentía y las acciones del match son violentas adjudicándose Gatica el 6.o round.

El público sigue con interés el combate. Ambos boxeadores cambian golpes en el 7.o rounds en forma pareja.

Gatica localiza algunos derechos a la cara de su contendor, pero Garrido reacciona y contesta con valentía.

El round es parejo, notándose cansado Gatica.

Las acciones en el 8.o round fueron parejas, sin lograr ninguno de los rivales sacar una ventaja apreciable.

Garrido hace un esfuerzo en el 9.o round y logra dominar levemente a su contendor.

El décimo y último round se desarrolla en forma violenta. Ambos púgiles tratan de superarse, consiguiendo la mejor parte Garrido, quien lleva constantemente a su contendor a las cuerdas. Garrido localiza precisos derechos e izquierdos a la cara de su rival.

Terminado el último round, fué declarado vencedor por puntos Garrido.

El match logró apasionar al público y el fallo fué recibido con algunos gritos de protesta.

MATCH DE FONDO

10 rounds. Simón Guerra con Arturo Estévez.

Los boxeadores de esta pelea fueron recibidos con entusiastas aplausos.

El peso oficial fué el siguiente:
GUERRA: 66 Kgs.
ESTEVEZ: 68 Kgs.

Referée fué designado el señor Patricio Burgos.

El match se inició con cautela por parte de Estévez.

Los ataques de Guerra causaron efecto en Estévez quien fué derribado por la cuenta de 8 segundos.

Incorporado, Guerra lo atacó nuevamente, haciendo caer por 8 segundos. Estévez se incorpora con valentía y recibe un fuerte derecho a la mandíbula, cayendo pesadamente sobre la lona.

El referée contó los 10 segundos de reglamento, declarando vencedor por K. O. a Guerra, al minuto y medio del 1.er round.

Guerra demostró un excelente estado de preparación, consiguiendo desde el primer golpe dominar a Estévez, quien no pudo desempeñarse con destreza.

Venció anoche la experiencia del veterano Simón Guerra.

Estévez no debió aceptar este match, pues es un novel profesional.

AMATEURS DEL VEGA MAPOCHO ACTUARAN HOY EN EL MEXICO B. C.

Núnez y Rodríguez, en el match de fondo

Esta noche se verificará en el cómodo local que posee el México B. C., en calle San Pablo 1617, el interclub concertado entre esta institución y el Vega Mapocho B. C., colectividades que han elaborado de común acuerdo un interesante programa, que seguramente contará con una numerosa concurrencia. Todos los aficionados que actúan hoy han estado entrenándose en forma por demás entusiasta, y están dispuestos a rendir el máximum de sus energías para adjudicarse los honores del triunfo.

LOS QUE SOBRESALEN

Del carnet de peleas de esta noche hay elementos que han tenido una destacada actuación en nuestros rings, citando por ejemplo a Luis Jofré, ex campeón de Santiago, que se enfrenta con Luis Pacheco, el hábil defensor del México B. C.; Ramón Espinoza, segundo campeón novicios y que promete ser una revelación por sus condiciones físicas naturales, peleará con Edmundo Vargas, que últimamente se ha venido adjudicando bonitos triunfos; Mario Garín, el flamante campeón novicios de los peso mosca que cruza gruantes con José Díaz, en un match de revancha, y por último, Agustín Núñez, el vencedor del campeón de Santiago, Vicente Cuevas, actuará con Raúl Rodríguez, uno de los valientes peleadores veguinos.

EL PROGRAMA COMPLETO

El programa de esta noche en el México B. C., calle San Pablo 1617, será el siguiente:

Homero Muñoz, del México, con Manuel Lillo, del Vega Mapocho.
Raúl Pino, del México, con Rogelio Espínola, del Vega Mapocho.
Isaías Medel, del México, con Enrique Armijo, del Vega Mapocho.
Alejandro Pavez, del México, con Jorge Mazurett, del Vega Mapocho.
Luis Leiva, del México, con Raúl Leiva, del Vega Mapocho.
Mario Garín, del México, con José Díaz, del Vega Mapocho.
Edmundo Vargas, del México, con Ramón Espinoza, del Vega Mapocho.
Luis Pacheco, del México, con Luis Jofré, del Vega Mapocho.
Agustín Núñez, del México, con Raúl Rodríguez, del Vega Mapocho.

Final del torneo de veteranos se realizará hoy en ring de Catedral

Hoy sábado a las 22 horas, se efectuará la rueda final del torneo de box de "Veteranos", torneo que ha realizado con particular éxito la Asociación Tranviaria de Box.

El programa de la velada de hoy consulta matches entre los mejores aficionados de los Centros, y seguramente veremos peleas sensacionales y dignas del aplauso del "respetable" que en crecido número asiste a éstos espectáculos en uno de los locales más confortables que hay en la actualidad en Santiago.

La programación para la reunión de hoy consta de nueve peleas, a cual de todas más interesantes, pues veremos desde el agresivo Raúl Céspedes, al tranquilo y metódico peleador, que es Guillermo Saavedra.

Como siempre el Orfeón Tranviario deleitará con su música selecta a los asistentes a este formidable programa boxeril.

El programa general es el siguiente:

Juan del Canto, Tranviario, vs. Gabriel Aravena, Construcción.
René Sánchez, Tranviario, vs. Ernesto Vera, Mecánico.
Jovino Alarcón, Construcción, vs. Eduardo Faúndez, Revisión Nocturna.
Luis González, Mecánico, vs. Ignacio Cuevas, Tranviario.
Raúl Céspedes, Tranviario, vs. Fernando Cerda, Construcción.
Guillermo Saavedra, Tranviario, vs. J. Rodríguez, Revisión Nocturna.
Manuel Araya, Tranviario, vs. Luis Vargas, Tranviario.
Luis Leiva, Tranviario, vs. Ignacio Zúñiga, Tranviario.
Adrián Arce, Tranviario, vs. P. Salinas, Construcción.

Todos estos peleadores deberán asistir al examen médico y pesaje, en el local de la Federación de Box de Chile, hoy viernes, de 19.30 a 20.30 horas.

SEGUNDA RUEDA DEL CAMPEONATO DE NOVICIOS DE SAN BERNARDO

En el ring del Racha B. C., San Joaquín 1012 continuará hoy sábado la selección de San Bernardo.

PROGRAMA
Mínimum

Alfonso Gutiérrez, P. M., vs. Nébico Castro.
José Castro, A. J., vs. Mario Salas, R.
Gustavo Orellana, A. G., vs. Enrique Saldivia, P. M.

Mosca

Isidoro Tapia, R. vs. Luis Salinas, P. M.
Reserva: Luis Galaz, J. C.

Gallo

Alejandro Gutiérrez, P. M. vs. Guillermo Rivera, R.

Pluma

Guillermo Muchaca, J. C., vs Héctor Espinoza, R.

Liviano

Hernán Rodríguez, P. M., vs. Armando Garcés, J. C.
Juan Varela, R., vs. Luis Reveco, A C.
Reserva: Manuel Tapia, A.G

Mediomediano

Julio Leiva, P. M., vs. Manuel Almeida, R.
Reserva: Segundo Barrero.

ESTA NOCHE DEBUTA EN EL COLISEO UN EXCELENTE CONJUNTO DE CATCHERS

Figura en el programa el sensacional catcher Conde Karol Nowina. — Actuarán Hackey, Olaguibel, el vasco de la Montaña, ganador del Gorila González

Una nueva trouppe de catchers actuará esta noche a las 21.30 horas, en el ring del Coliseo de la calle Arturo Prat, destacándose algunos luchadores de fama mundial.

La atracción de este conjunto la constituye el Conde Karol Nowina, catcher que ha tenido actuación brillante en los rings mundiales, y especialmente en Buenos Aires. Nowina es un luchador polaco de extraordinarias condiciones físicas y técnicas, habiéndose clasificado hace algunos años campeón de Europa.

Olaguibel es un hombre de fuerzas extraordinarias y su nombre ha sido la atracción de los programas europeos en este último tiempo. Le llaman el vasco de la montaña y su actuación siempre ha despertado gran interés.

Alfredo Motelli es un catcher francés que ha actuado con excelentes boxeadores, y ahora se dedica al catch. Sus triunfos mejores los ha conquistado en Francia, Argentina y Brasil.

EL PROGRAMA COMPLETO

El programa completo que se realizará será el siguiente:

Alfredo Motelli, francés, vs. Francisco Logusso, argentino.
Ismael Hackey, árabe, vs. Juanito Olaguibel, vasco, campeón español.
Conde Karol Nowina, polaco, campeón europeo, vs. Porfirio Orlando, ítalo-argentino.

Además, se realizarán dos matches preliminares a cargo de los mejores catchers chilenos.

ACTIVIDADES DEL MEXICO

Actuará el Vega Mapocho el sábado. — Amateurs que irán a Sewell

Mañana sábado en la noche, se efectuará como de costumbre en el ring de la calle San Pablo 1617, la competencia boxeril semanal que presenta la directiva del México B. C , esta vez los aficionados dueños de casa competirán con los del Vega Mapocho B. C., elementos que se han adiestrado en forma por demás entusiasta para hacer frente con éxito a sus calificados rivales.

EL PROGRAMA

El carnet de peleas confeccionado para mañana en el cuadrilátero de la calle San Pablo 1617, aunque llueva es el siguiente:

Homero Muñoz, del México, con Manuel Lillo, del Vega Mapocho.
Raúl Pino, del México, con Rogelio Espíndola, del Vega Mapocho.
Isaías Medel, del México, con Enrique Armijo, del Vega Mapocho.
Alejandro Pavez, del México, con Jorge Mazurett, del Vega Mapocho.
Mario Garín, del México, con José Díaz, del Vega Mapocho.
Edmundo Vargas, del México, con Ramón Espinoza, del Vega Mapocho.
Luis Pacheco, del México, con Luis Jofré, del Vega Mapocho.
Agustín Núñez, del México, con Raúl Rodríguez, del Vega Mapocho.

SEGOVA PELEA EN SEWELL

Otro equipo del México B. C se dirigirá mañana sábado por el tren que sale a las 8 horas, desde la Estación Alameda, a Rancagua, para seguir viaje a Sewell, donde competirán con el club campeón de ese mineral, el Mina B. C., el domingo próximo. Existe gran entusiasmo por asistir a presenciar este torneo boxeril, pues el popular club santiaguino sube al mineral por primera vez en el trascurso de seis años.

La delegación irá a cargo del señor Manuel Ferias, e integrada por los siguientes boxeadores: Ismael Farías, Mario García, Joaquín Pinto, Manuel Reyes, Raúl Pérez, Angel Andrade, Raúl Azúa, Manuel Silva y Andrés Segovia.

La pelea de fondo ha sido confiada a dos conocidos púgiles Nibaldo Riquelme, el recio peleador que tantas victorias a dado a Sewell en campeonatos nacionales, y Andrés Segovia, el ex campeón de Chile de los peso liviano.

SUPRESION DEL TREN DE EXCURSION A VALPARAISO

Debido al escaso movimiento de pasajeros que tiene actualmente el TREN DE EXCURSION A VALPARAISO, que parte de Mapocho los DOMINGOS y FESTIVOS, a las 7.10 A. M., desde el Domingo 20 de Julio inclusive y hasta nuevo aviso, QUEDARA SUPRIMIDO.

DE INTERES PARA UD.

ENTRE MILES, DESTACAMOS ESTAS SEIS OFERTAS DE NUESTROS AVISOS ECONOMICOS CLASIFICADOS

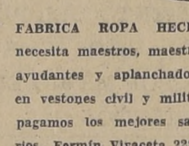

FABRICA ROPA HECHA, necesita maestros, maestras, ayudantes y aplanchadoras en vestones civil y militar, pagamos los mejores salarios. Fermín Vivaceta 2290.

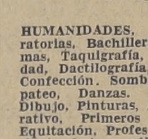

HUMANIDADES, PREPARATORIAS, Bachilleratos, Idiomas, Taquigrafía, Contabilidad, Dactilografía, Corte y Confección. Sombreros, Zapateo, Danzas. Gimnasia, Dibujo, Pinturas, Arte Decorativo, Primeros Auxilios, Equitación, Profesorado eficiente, bajo prestigio Asoc. Cristiana Femenina, Mac-Iver 18. Fono 84391.

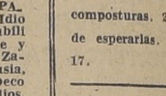

DENTADURAS, PLACAS, composturas. 2 horas, puede esperarlas. Nueva York 17.

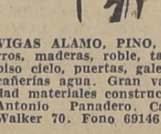

VIGAS ALAMO, PINO, FIERROS, maderas, roble, tablas piso cielo, puertas, galerías, cañerías agua. Gran variedad materiales construcción Antonio Panadero. Carlos Walker 70. Fono 69146.

¡¡¡OCASION VENDO!!!! Fierro, techo, puertas, ventanas, mamparas, galerías, nuevas usadas, maderas robles, álamo, cañerías. San Diego 743.

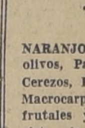

NARANJOS, LIMONEROS, olivos, Paltos, Duraznos, Cerezos, Perales, Eucaliptus Macrocarpas. Surtido en frutales y forestales a la vista ofrece: Jardín y Criadero Linderos. Bandera 890.

AVISE UD. EN "LA NACION"

ACTIVIDADES GREMIALES

ESTA TARDE SE INAUGURA LA SALA-TEATRO JUAN RAFAEL ALLENDE, EN POBL. TORREALBA

Cumplirá fines de difusión cultural y artística en un vasto sector. — Programa del Departamento de Extensión Cultural

Hoy, a las cinco de la tarde, tendrá lugar el acto inaugurar de la Sala-Teatro Juan Rafael Allende, ubicada en la Población Zenón Torrealba, calle San Isidro 2326.

Esta sala-teatro es de construcción moderna y prestará utilísimos servicios para la difusión cultural y artística del barrio. Fué levantada a iniciativa de los miembros del Consejo del Depto. de la Habitación, del período 1936-37, señores Carlos Acosta y Serafín Soto y del Director de ese tiempo, ingeniero don Carlos Alcalde. Finalizaron su construcción los actuales jefes de la Caja de la Habitación, don Cardenio González y don Abraham Alcaíno

PROGRAMA DEL ACTO

El programa de la velada inaugural estará a cargo del Departamento de Extensión Cultural y es el siguiente: Preludio musical, por Irene Ovalle; "Misión del Depto. de Extensión Cultural y fines de las salas-teatro de poblaciones obreras", charla por el señor Alfredo Contreras G.; Canciones, por Marta Charlín; Palabras por el Director-Administrador de la sala-teatro, señor Clemente Garay; Piano, por Irene Ovalle; Tonadas por el Dúo Alma Chilena; Humorismos, por Carlos Alonso; Sckets, por elementos de la Cía. Teatral de Ext. Cultural; Canciones por Olguita Cáceres, y Cuecas y tonadas por el Dúo de Guitarristas Alma Chilena. Este acto es gratuito.

En la noche, a las 21 horas, se iniciará una fiesta artística y baile social, con módica entrada, bajo la dirección de la Administración.

HOMENAJE A SERVIDORES DEL MUTUALISMO EN SOC. LA AURORA

Mañana serán festejados los señores Pedro Cárdenas Núñez, Juan Urzúa Madrid, Abraham Atalá y Alberto Mesías

A las 13 hrs. de mañana la Soc. de SS. MM. "La Aurora", rendirá un homenaje a sus miembros honorarios, señores Pedro Cárdenas Núñez, Juan Urzúa Madrid, Abraram Atala Z y Alberto Mesías R., en reconocimiento a su gran labor mutualista y a la cooperación que siempre han prestado a la Sociedad. En esta ocasión se les hará entrega de los diplomas correspondientes y se abrirá el libro de oro de la institución, con la firma y fotografía de los festejados.

También, dando cumplimiento a un acuerdo de la última Junta General, se procederá a la colocación en el Salón de Sesiones, de un retrato de la luchadora societaria, señora Celinda Arregui vda. de Rodicio, colocándose una placa recordatoria de su actuación.

APOYAR CAMPAÑA DE LA CENTRAL MUTUALISTA ACORDO LA SOCIEDAD UNION DE TIPOGRAFOS

En especial aportará colaboración frente a las reformas de la Ley N.o 4,054 que afectan a las entidades mutuales. — Otras resoluciones

En su última renión de directorio, la Sociedad Unión de los Tipógrafos tomó, entre otros, los siguientes acuerdos:

Aceptar como socios nuevos de la institución a los señores Luis Herrera Muñoz, Rolando Jofré Palma, Roberto Stuardo Stuardo, Segundo Lara Barrales, Tomás Vargas Cabello y señorita Otilia Soza Kallens.

Se acuerda que la insignia social sea el mismo modelo actual, únicamente que se reducirá su tamaño. Se faculta al tesorero para ordenar su confección inmediata.

Apoyar en todas sus partes las campañas en que están empeñadas la Confederación y la Central Mutualista de Santiago, respecto a las posibles reformas a la Ley 4,054 y a la presentación obrera ante el Consejo del Banco Central. Patrocinar la idea de que esta presentación sea tanto del sindicalismo como de la mutualidad.

Patrocinar la conferencia que sobre el problema de las subsistencias dará, el próximo domingo 20 de julio, en el Salón de Honor de la Universidad de Chile, el señor Francisco Hinojosa.

Facultar al presidente de la Comisión Deportiva de la institución, señor Oscar López Ugalde, para que, de acuerdo con el Deportivo "Zig-Zag", organicen un campeonato deportivo entre empresas periodísticas y talleres de obras de Santiago.

En vista de que la construcción del salón social está en su desarrollo más intenso y, por tanto, está totalmente ocupado nuestro local social, la junta general semestral queda suspendida hasta nuevo aviso.

El directorio recomienda a los señores socios encargados de la cobranza de cuotas en los diferentes talleres y diarios prestar toda su cooperación a la señora recaudadora oficial de la institución. Ella concurrirá a las empresas en que trabajan y los días sábados atenderá, de 2 a 5 de la tarde, en el local social.

La directiva social se hace un deber en recomendar a los socios en general concurrir con la frecuencia que les sea posible al local social, tanto para que se impongan del adelanto de los trabajos del salón como para su cooperación a la Comisión de Edificio responsable de la entidad.

Manifestación a D. Rodrigo Aburto se realiza mañana

Homenaje con motivo de su próximo viaje a Japón. — Nota del Encargado de Negocios

Mañana domingo a las 12.45 horas se efectuará el almuerzo que dirigentes de instituciones sociales ofrecerán en el casino de la Sociedad de Empleados de Comercio al señor don Rodrigo Aburto distinguido periodista que ha sido un antiguo cooperador del programa que desarrollan las sociedades mutuales de empleados y obreros.

Las adhesiones se reciben en el local indicado.

El Encargado de Negocios del Japón honorable señor don Eiji Kawasaki ha dirigido la siguiente comunicación:

"Señores don Adán Verde Ramo, presidente de la Confederación Mutualista y don Alfredo Sánchez, presidente de la Sociedad de Empleados de Comercio. Santiago.

Muy señores míos:

Tengo el agrado de acusarles recibo y agradecerles su muy gentil invitación al almuerzo que le ofrecerán al señor Rodrigo Aburto el domingo 20 del presente, en el casino de la Soc. de EE. de Comercio, con motivo de su próximo viaje al Japón. Con gran sentimiento de mi parte lamento no poder asistir, porque ese mismo día deberé atender a nuestro nuevo Ministro, que llegará para esa fecha. Rieterándoles nuevamente mis más sinceros agradecimientos, quedo de Uds. muy atte. (Fdo) Eiji Kawasaki."

HOY CELEBRA SU 79.o ANIVERSARIO LA ESCUELA NOCTURNA F. VIVACETA

Velada artística gratuita se efectuará, a las 5.30 de la tarde, en Sociedad Artesanos. — El certamen para alumnos del Colegio

Mañana cumple 79 años de labor la Escuela Nocturna "Fermín Vivaceta" de la Sociedad de Artesanos La Unión, con tal motivo hoy, a las 17.30 horas, se realizará un acto literario musical en el amplio salón que la Sociedad posee en Riquelme 851.

En esta oportunidad se dará a conocer el resultado del certamen literario en que han participado todos los alumnos de la escuela.

El certamen en referencia se denomina "Cómo ayudaría yo a la Escuela para su mejor desarrollo moral y material", y hay tres premios en dinero que han sido donados como sigue: 1. Premio "Carmen Pradenas de Parra", que con este nombre fué dado por el secretario de la Sociedad don Apolonides Parra P. 2.o Donado por la Sociedad y 3.o por el diputado don Pedro Cárdenas Núñez, que es un gran cooperador de la Escuela y que además, en su labor parlamentaria ha sido el más eficiente defensor de la Mutualidad.

La velada de hoy constará de un interesante programa artístico y han sido invitados especialmente las autoridades educacionales, relaciones sociales y familias de los alumnos.

La entrada será enteramente libre.

Siguiendo el programa del Aniversario, mañana a las 9 horas se servirá un chocolate a los alumnos y componentes de la Brigada Scott, ambas ramas de la Sociedad y que en conjunto celebran sus años de labor.

Sr. EDUARDO PAULSEN. Presidente de la Comisión Educativa de la Soc. Artesanos, que dirige la Escuela Fermín Vivaceta

ASAMBLEAS DE CAMPESINOS EN EL T. FRANKLIN Y DE POBLACIONES OBRERAS EN SALA DE TRANVIARIOS

En ambas asambleas se tratarán problemas sociales de interés. — La reuión preparatoria de hoy en calle Gálvez N.o 132

En el Teatro Franklin tendrá lugar el domingo 20, a las diez horas, la concentración que ha venido organizando la Federación de Colonias Agrícolas de Chile.

Se nos informa que concurrirá al acto y usará de la palabra, el Ministro de Tierras, don Rolando Merino. Asistirán, asimismo, dirigentes de la C. T. Ch., y numerosas delegaciones de campesinos de los alrededores de Santiago y de diversas provincias.

En el programa de la reunión prestarán su concurso el Orfeón de Carabineros y el Conjunto Orquestal de los Profesores de la capital.

EN EL LOCAL DE TRANVIARIOS

Por su parte, el Frente Nacional de la Vivienda llevará a cabo una concentración, también el domingo 20, a las diez horas, en San Martín 841, salón del Sindicato de Tranviarios. Se tratarán las peticiones del Frente en favor de la urbanización total de las poblaciones obreras. Se tratarán también los problemas de la subsistencias. Arbitraje Obligatorio y otros tópicos de actualidad.

El Frente de la Vivienda ha invitado a jefes de la Caja de la Habitación, parlamentarios y dirigentes sociales.

HOY REUNION DE DELEGADOS

Para finiquitar preparativos y tomar otros acuerdos, hoy, a las 19 horas, se efectuará una sesión general de delegados ante el Frente de la Vivienda, en Gálvez 132. Se encarece la puntualidad.

INTERESANTE CONCIERTO POPULAR GRATUITO SE REALIZARA EN LA UNIVERSIDAD DE CHILE

Está dedicado a las familias de empleados y obreros de las Cooperativas. — Actuarán las celebradas artistas europeas Suzy y June. — Invitación

Especialmente dedicado a las familias de empleados, de obreros y de miembros de las cooperativas se llevará a efecto un concierto de música y canto, mañana domingo, en la Universidad de Chile, a las 10 de la mañana en punto.

Las destacadas artistas europeas, de fama mundial, que han actuado en escenarios de diversos países, Suzy y June, recién llegadas desde Budapest, han ofrecido gentilmente su concurso para esta fiesta popular y cantarán sus mejores canciones.

El concierto estará dirigido por Donato Román Heitmann quien se presentará con su conjunto vocal en varios de sus mejores números originales.

También actuará el compositor chileno Nicanor Molinare, que siempre ha sido tan aplaudido por el público y en esta ocasión cantará varias canciones de su vasto repertorio.

La entrada es absolutamente gratuita, y sólo se recomienda puntualidad en la hora fijada porque el concierto dará comienzo a las 10 de la mañana con toda exactitud.

Resumen de las veladas y bailes sociales de hoy

Resumen de festividades sociales, veladas artísticas y bailes en las instituciones que se indican:

CENTRO DE ESTUDIOS "LOS PROVINCIANOS". — Hoy a las 21.30 horas, el Centro de Estudios "Los Provincianos" efectuará un baile social en su local de calle San Diego 184. En esta oportunidad se desarrollarán varios números artísticos a cargo de elementos del Centro y radiales.

LIGA DE DEFENSA DE DERECHOS DEL HOMBRE.— Esta institución efectuará hoy a las 21 horas, en su local de calle Estado 33, un baile organizado por el Conjunto Artístico "Luis Carlos Prestes", a beneficio de los fondos sociales de la Liga, con el objeto de financiar una jira al sur del país, con el objeto de constituir los organismos de la Liga.

EN LA FEDERACION DE OO. METALURGICOS.— Esta noche, a las 21 horas, la Federación de Obreros Metalúrgicos, efectuará atrayente baile pro fondos sociales, en local del Sindicato de Enlozados, calle Chiloé 1278.

La misma Federación llevará a cabo mañana, a las 10 horas, una concentración gremial en el Sindicato Fundición Libertad, Moneda 2480. Se recomienda la total asistencia de los Sindicatos y personales del ramo, en especial de las firmas Wainer, Houber y Gómez, Heiremans y otras. Hablarán parlamentarios y dirigentes de la C. T. CH.

ASAMBLEAS DE TRABAJO EN LAS SOCIEDADES Y SINDICS. OBREROS

Nómina de los llamados a reunión

CIRCULO DE FERROVIARIOS JUBILADOS.— Reunión general para mañana, a las 10 horas, en el local de calle Bascuñán 45.

COMITE DE FERROVIARIOS CESANTES.—Reunión para hoy, a las 19 horas, en el local de calle Antonio Varas 511.

SOCIEDAD DE PELUQUEROS.—Reunión de directorio para mañana, a las 10 horas, en su local social de calle Santa Rosa 555.

CLUB SOCIAL CARLOS LIRA INFANTE.—Reunión para hoy, a las 16 horas, en su local social.

SOCIEDAD MANUEL MONTT.—Esta institución efectuará mañana un baile en su local social de calle Olivares.

ORFEON "DEFENSA DE LA RAZA".— Ensayo general para mañana, a las 10 horas, en el local de calle Bascuñán 633.

SINDICATO DEL RODADO A TRACCION ANIMAL.—Reunión para mañana, a las 18 horas, en el local de calle Barros 1532.

SINDICATO DE ELECTRICISTAS.—Este sindicato avisa a sus asociados que la secretaría atiende en su nuevo local de calle Fariña 450.

ANIVERSARIO DE LA REVOLUCION ESPAÑOLA CELEBRA HOY LA CGT.

Para celebrar dignamente el 5.o Aniversario de la iniciación de la Revolución Española, la Confederación General de Trabajadores, ha preparado para esta noche, a las 21 horas, un interesante acto cultural y artístico, que se llevará a efecto en el salón social calle San Francisco 864.

Durante este acto, se exhibirán atrayentes películas sonoras, destacándose el film documental "Amanecer sobre España", y noticiarios de la actual guerra, proporcionados por el Instituto Chileno-Británico de Cultura. Además, usarán de la palabra distinguidos dirigentes de la C. G. T. y del movimiento obrero nacional.

SOCIEDAD "LEALTAD Y PROGRESO" DE LA POBLACION 'EL SALTO"

La Sociedad "Lealtad y Progreso" de la Población "El Salto", convoca a todos los pobladores de ese radio, para mañana a las 11 horas, en calle Colombia esquina Héroes de la Concepción, con el objeto de acompañar al Alcalde de la Comuna, señor Nicolás Fuenzalida y directorio del Comité Pro Adelanto que preside el señor Alberto González, que tengan interés por la urbanización de la Población.

En esta oportunidad, el señor Alcalde, hará una exposición relacionada con el plan de trabajo a realizarse.

FRENTE A LA "U", SANTIAGO PUEDE DEJAR DE SER PUNTERO

Y Badminton, que juega con Magallanes, está dispuesto a repetir su anterior performance con los recoletanos.— En el Estadio de Carabineros se disputan mañana a estos importantes encuentros

ESTA TARDE, TAMBIEN EN EL FIELD DE LA AV. BALMACEDA, SE ENFRENTAN AUDAX ITALIANO Y NATIONAL - JUVENTUS

OTROS PARTIDOS DE MAÑANA SON LOS DE COLO COLO-GREEN CROSS Y ESPAÑOLES-UNIV. CATOLICA

Con el partido de esta tarde en el Estadio de Carabineros, en que juegan Audax Italiano y Santiago National-Juventus, se cumple la octava fecha del campeonato profesional de football.

Para mañana se han fijado los siguientes encuentros: Badminton con Magallanes y Santiago Morning con U. de Chile, en el Estadio de Carabineros; Unión Española con Universidad Católica, en el Estadio de Santa Laura; y Green Cross con Colo Colo, en el Estadio Nacional.

EL MATCH DE HOY

En el certamen del año pasado, el cotejo que se libra esta tarde, entre el Audax y Juventus, alcanzó bastante importancia, tanto por tratarse de los cuadros de colonia, como por que ambos revelaron a lo largo de la competencia, medios de eficiencia bien parecidos. Ahora no ocurre lo mismo y tal es así que mientras los verdes son estimados como uno de los team más completos, el de National-Juventus ha sufrido una serie de derrotas que le han quitado buena parte del cartel adquirido en 1940.

Sin embargo, el partido de nuestras referencias puede alcanzar aspectos de sumo interés, si se toma en cuenta que, especialmente para este lance, los dos cuadros se esmeran siempre lo más posible por alcanzar los honores del triunfo. Audax, que seguramente llegará al field con mejores posibilidades de vencer, tendrá que agotar todos sus recursos para evitar una posible derrota, pues, en verdad, National-Juventus está en condiciones de conseguir una victoria que en los actuales momentos, pocos son los que la esperan.

Hará las veces de réferee, el señor Ernesto Valdebenito y, a su llamado, los elencos extenderán sus líneas así:

A. ITALIANO:

Jones
Cortés, Roa
Araneda, Cabrera, Trejos
Mocciola, Alcántara, Nocera
Quiroz Bustos
O
Díaz Profetta
Gallardo, Bravo, Soto
Valdebenito, Herrera, Martin
Spagnolo, Guerrieri
Araya
S. N. JUVENTUS.

Este partido deberé iniciarse, a las 16 horas.

LANCES DE MAÑANA

Es indudable que la reunión que ofrece mayor atracción de las que se anuncian para mañana, es la que se librará en la misma cancha de la Av. Balmaceda, en donde jugarán, a primera hora, los conjunto del Badminton con Magallanes y, en seguida, Santiago Morning con Universidad de Chile.

En el cotejo inicial, Badminton ofrece la atracción que significa su empate último con los recoletanos y de ahí que sean estimados como rivales de serias dificultades para los albicelestes. En cuanto a éstos, conviene recalcar que el elenco se ha afirmado en definitiva y tienen razón quienes lo consideran desde ya como uno de los más poderosos de la capital.

Los cuatros conjuntos que se presentan mañana en el field del Estadio de Carabineros, harán actuar los siguientes jugadores:

BADMINTON: Correa Ramírez y Rojas; Saldivar González y Fuentes; Muñoz, Morales, Romero, Vilches y Aguirre.

MAGALLANES: Pérez; Liendo y Córdova; Castillo, Parache y Romero; Ugarte, Suárez, Barrera, Avendaño y R. Muñoz.

SANTIAGO: Attaniese; Rivas y Klein; Ruiz, Nocetti y Salamandré; Battistone, Casanova, Toro, Arellano y Larraza.

U. DE CHILE: Ibáñez; Breñas y Matta; Las Heras, Busquets y Riera; Pasalacqua, Rossi, Alonso, Carvajal y Balbuena.

COLO COLO - G. CROSS

Es el de estos clubes el único partido fijado para mañana en el Estadio Nacional. Si los de la "cruz verde" actúan conforme a como lo hicieron en las tres primeras fechas del campeonato, en que lograron situarse en el lugar de honor, los albos tendrán que emplearse a fondo y brindar una de sus mejores performances para mantener la espléndida colocación que llevan en el cómputo, en donde están a un paso de ser los punteros.

ESPAÑOLES - U. CATOLICA

Los ibéricos se presentan en su propio campo de juegos, frente al joven y rápido conjunto de la Universidad Católica.

Las características parecidas de ambos equipos hacen presumir, no sin justa razón, que el partido bien puede adquirir contornos de sumo interés, aún cuando debe reconocer que son los de Santa Laura quienes presentan una mejor chance de triunfo. Sus partidos últimos y el buen estado de entrenamiento de sus componentes, así lo hacen presumir.

DEP. ELECTROMAT SE ENFRENTARA CON EL CHANES

Hoy, a las 15 horas, en la cancha San Javier, el primer conjunto del Deportivo Electromat, sostendrá un lance amistoso de football con el cuadro superior del Deportivo Chanes.

El teams del Electromat será integrado así: Spriegel; Martínez y Orrego; Morris, Vicuña y Rodríguez; Carrillo, H. Vicuña, R. Moreno, Alderete y Guajardo.

Torneo de football de la "Adip" sigue con varios matches

Con los partidos que detallamos a continuación, proseguirá esta tarde el torneo de football que ha organizado la Asociación Deportiva de Instituciones Públicas (ADIP):

Cancha Escuela de Artes y Oficios

Segunda serie 14.45 horas: Caja de Ahorros de EE. PP. con M de Fomento.

Arbitro: Caja de EE. PP. y PP.

Primera serie 16 horas: M. de Fomento con Caja de Prev. de E. Particulares.

Arbitro: señor Vicente Rogers.

Arbitro: Caja de EE. PP. y PP.

Director de Turno: Canaempu.

Cancha Vitacura N.o 1

Segunda serie 14.45 horas: M. de Tierras con Empleados Sanitarios.

Arbitro: Agua Potable.

Primera serie, 16 horas: Agua Potable con Empleados Sanitarios.

Arbitro: Contraloría.

Director de Turno: Contraloría.

Cancha Academia de Humanidades

Segunda serie, 14.45 horas: Caja de Seg. Obligatorio con Tesorerías.

Arbitro: Investigaciones.

Primera serie, 16 horas: Tesorerías con Investigaciones.

Arbitro: Caja de Seguro Obligatorio.

Director de Turno: Identificación.

Cancha Jorge V

Segunda serie, 14.45 horas: Ministerio de Hacienda con Pavimentación.

Arbitro: Casa de Moneda.

Primera serie, 16 horas: Pavimentación con Casa de Moneda.

Arbitro: Ministerio de Hacienda

Director de Turno: señor Meza

Cancha Corcolén

Segunda serie, 15.45 horas: Funcionarios del Trabajo con Incin.

Arbitro: Junexa.

Segunda serie, 16.45 horas: Instituto Bacteriológico con Junexa

Arbitro: Incin.

Director de Turno: Favec.

Cancha Estadio Nacional

Segunda serie, Ministerio de Educación con Alcantarillado.

Arbitro: Caja de Colonización Agrícola.

Director de turno: Caja de Colonización Agrícola.

En el basketball de hoy: "Y. M. C. A." con Internacional

También juegan Green Cross con Universidad Católica, oficialmente

Esta noche, en el gimnasio de la Universidad Católica, se disputará una nueva etapa del Campeonato oficial de basketball de división de honor.

A las 21.30 horas, en el encuentro oficial, se medirán los quintetos del Green Cross y Universidad Católica.

Formarán así:

GREEN CROSS:

Tijmes, Varela
Muñoz, Verdugo, Palomara
O
González, Muñoz, Malochi
Ureta, Astudillo

U. CATOLICA:

En el lance de fondo, esto es a las 22.30 horas, actuarán los eficientes equipos del Internacional e Y. M. C. A.

Formarán los equipos de la manera que indicamos:

INTERNACIONAL:

Barker, Mellis
Ziomi, Salamovich, Olmos

Krüger, Duncan, Lizarzaburu
Kapstein, Kapetein

Y. M. C. A.

INVESTIGACIONES CON TESORERIA

Hoy, en la cancha de la Academia de Humanidades, se efectuará un lance oficial de football, entre los cuadros de honor de Investigaciones y Tesorería, a las 16 horas, por la competencia de la Asociación de Instituciones Públicas.

Equipos que actuarán:

INVESTIGACIONES

Aspee
Fuentes, Morcillo
Muñoz, Ponce, Cornejo
Gómez, Cáceres, Guillén
Brull Baltierra
O
Bruna Vera
Vivián, Godoy, Villagra
Gaete, Subiabre, Corrales
González Chaibún
Pérez

TESORERIA

Arbitro, del Seguro Obligatorio
Director de turno, de Identificación.

CAMPEONATO ESPECIAL DE FOOTBALL

Programas de hoy y mañana

En las canchas del Eugenio Matte y San Vicente se llevarán a efecto hoy y mañana los encuentros correspondientes a la séptima fecha del campeonato especial de football, para clubes de barrio que ha organizado la Maletería "El Viajante", certamen en el que se han inscrito un buen número de instituciones.

Le corresponde actuar en esta oportunidad a los siguientes clubes que se harán representar por sus primeros equipos: Deportivo Peñarol, Pedro Aguirre Cerda, Italo-Chileno, Favec, Viajante Juventud Vasca, San Vicente y Allro González.

El orden del programa en las dos canchas será el siguiente:

CANCHA SAN VICENTE

14.30 horas: 2.o equipos del Allro González con San Vicente.

15.30 horas: 1.o equipos del Juventud Vasca con Viajante.

16.30 horas: 1.o equipos San Vicente con Allro González.

CANCHA SAN VICENTE

14.30 horas: 2.o equipos del Pedro Aguirre Cerda con Peñarol.

15.3 Ohoras: 1.o equipos del Pedro Aguirre Cerda con Peñarol.

16.30 horas: 1.o equipos Italo-Chileno con Favec.

PARTIDOS DE HOY

Hoy corresponden jugarse los siguientes encuentros:

15.30 horas: Peñarol con Fundición Grajales, segundos equipos.

16.30 horas: primeros cuadros.

INFANTILES DEL COLO COLO Y D. AGUA POTABLE

Esta tarde, en la cancha Vitacura se cotejarán los segundos y terceros equipos infantiles del Colo Colo y Deportivo Agua Potable. Este último ha cumplido hasta ahora una campaña muy meritoria frente a los equipos de las mismas divisiones del Magallanes, Unión Española, Flecha y otros.

Los cuadros de Colo Colo, será integrado así: Segundo equipo: Bracco; lorca y Alarcón; Cornejo, Osorio y Flores; Poblete, Torres, Rojas, Aguirre y Baeza. Tercer equipo: Mazurca; Campos y Barros; Corrales, Ahumada y Miranda; Avila, Carvallo, Galichat, Díaz y Pino.

D. G. DE CORREOS Y C. DE DIPUTADOS

En la tarde de hoy, se enfrentarán con sus dos equipos superiores, el Deportivo Dirección General de Correos con Cámara de Diputados, en la cancha del Audax Italiano.

Los segundos cuadros jugarán, a las 15 horas:

El primer team de Correos, estará integrado de la siguiente manera:

Valenzuela; Olguín y Mejías; Bustos, Navarro y González; Ronfedlt, Lorca, Vilches, Valenzuela y Delgado.

PERIODISTAS ARGENTINOS SALUDAN AL CIRCULO DE "CRONISTAS DEPORTIVOS"

Oficialmente se constituyó en Buenos Aires un organismo similar y reconocen la labor de la entidad chilena

Aprovechando el Campeonato Sudamericano de Atletismo, que comenzó en Buenos Aires a fines de abril, el Circulo de Cronistas Deportivos envió a esa capital a su presidente, señor Alberto Arellano M.; al vicepresidente, señor Roberto Herrera, y al director señor Enrique González, con la misión de conversar con los cronistas deportivos de los diversos diarios bonaerenses, y tratar, dentro de lo posible, de fundar allí y en Montevideo organismos similares al chileno.

La misión tuvo un franco éxito. El 3 de mayo quedó fundado el Circulo de Cronistas Deportivos del Uruguay. El 5 de mayo, en reunión de chilenos y argentinos, quedó planeada la formación del Circulo de Cronistas Deportivos Argentinos, con directorio provisorio, en el cual formaban parte: Alfredo Rossi, de "La Prensa"; Hugo Marini, de "Crítica"; Dr. A. Rubio de "Noticias Gráficas"; Salustiano González, de "El Mundo"; López Pájaro, de "Cancha", y Ricardo Domingo, de "El Gráfico". Se siguió trabajando en la confección de estatutos y reglamentos, tomando como base los chilenos y en el envío de la circular a todos los cronistas del país, dando un plazo de sesenta días para celebrar la asamblea amplia, en la que quedaría constituído en forma definitiva el Circulo Argentino.

Se recibieron entusiastas adhesiones de todo el país, ingresando los diarios de la capital y muchos de provincia. Hace dos días se celebró la asamblea, quedando en ella formado, en definitiva, el Circulo de Cronistas Deportivos, y fijando como un punto básico de su labor futura, la formación de la Confederación de Cronistas Deportivos de América, insinuada también, por los chilenos, y a la cual ya están adheridos Argentina, Uruguay y Chile. La primera nota oficial del Círculo Argentino fué el entusiasta cable enviado al Círculo chileno, y cuyo tenor es el siguiente:

"La Asamblea Constituyente del Circulo de Cronistas Deportivos de Argentina saluda a sus hermanos chilenos en esta cruzada fraternal de unidad americana, que ustedes nobiemente gestaron. — (Firmado). — ROSSI, presidente".

RUGBY: OLD GRANGONIANS v. BADMINTON, JUEGAN HOY

A las 16 horas, en el field del Prince of Wales, por la segunda rueda del torneo oficial

Cumpliendo con la tercera etapa de la segunda rueda de la temporada oficial de rugby de la Unión de Rugby de Chile, se anuncia para la tarde de hoy el encuentro a realizarse en la cancha del Prince of Wales Country Club entre los conjuntos del Club de Deportes Badminton, de Viña del Mar, y el Old Grangonians, de esta capital.

Estos mismos equipos, que se enfrentaron el 17 de mayo, en Viña del Mar, por el desarrollo de la primera rueda, han estado esperando esta nueva oportunidad de medirse, ya que en dicha ocasión el triunfo que favoreció al Badminton por la cuenta de 9 a 0, no fué un reflejo fiel de aquel match en el cual Old Grangonians llevó la iniciativa de las acciones, y estuvo muchas veces a punto de derrotar la línea contraria, no lográndolo por circunstancias que deben atribuirse más bien a mala suerte.

Para el partido de hoy, Old Grangonians jugará en terrenos que le son más conocidos, y después de haber adquirido más experiencia en los partidos posteriores, en que le ha correspondido intervenir, está ahora en condiciones de jugar en la mejor de sus formas y de lograr un triunfo sobre Badminton si es que realmente su equipo está a la altura de los viñamarinos que, como se sabe, se clasificaron campeones en la rueda recientemente terminada.

Debido al hecho de que la delegación viñamarina llegará a nuestra ciudad a las 15 horas, los encuentros de hoy se jugarán simultáneamente en la cancha del Prince of Wales entre los equipos de primera división, y en el terreno del Grange School, los de segunda división. Arbitrarán los señores Mackenzie y Jackson.

Old Grangonians formará así:

Primera División: Derramon, J. Elder, M. Burr, J. Crew, I. de la Carrera, J. Rowllands, D. Mongard, J. Johnson, J. Amunátegui, R. Jones, E. Cooper, J. Forteza, R. Arroyo, E. Irarrázaval y C. Braun (capt.)

Segunda división: O. Herrentz, C. Escobar, C. Budd, A. Cruz, C. Planet, E. Sburn, H. Laing, E. Hobs, E. Hobsbaurn, Van der Valk, D. Blein y H. Burr.

STADE FRANCAIS.— Mañana, a las 10.30 horas, los rugbistas del Stade Francais tendrán entrenamiento general.

CERTAMEN DE FOOTBALL DE LA U. C. PROSIGUE HOY

Juegan Medicina e Ingeniería, en los Campos de Sports

Esta tarde en los Campos Sports de Ñuñoa proseguirá el desarrollo del Campeonato Interfacultades de la Universidad Católica.

Corresponderá actuar a primera hora a los equipos representativos de Leyes y Filosofía, en la segunda división. El match se iniciará a las 14.30 horas.

El match de fondo estará a cargo de los fuertes equipos de Ingeniería y Medicina.

A las 15.30 horas, se iniciará este encuentro presentándose los cuadros constituídos de la siguiente manera.

Medicina:

Bouza
Thomsen Del Pozo
Eyzaguirre Díaz Pavez
Martorell Staforelli Mercy
Elizondo Olivares
O
Barsona Santa María
Aceituno Ilabaca González
Walker Passi Clavería
López Narbona
Nieto
Ingeniería

BASKETBALL DE AYER

En el match jugado ayer en el Gimnasio de la Universidad, el equipo de Medicina, cumpliendo una destacada performance, derrotó al de Agronomía, después de un match duramente disputado, por 23 tantos a 22.

D. Chile juega en su cancha con el Deportivo Solari

Mañana, con sus tres teams

Los equipos de los clubes D. Chile y Solari, se enfrentarán mañana con sus tres equipos, en la cancha del Deportivo Chile, empezando la reunión las 14 horas, con los terceros elencos.

Con un atrayente programa comienza la temporada de natación de Santiago

Hoy a las 18 horas se disputará la etapa inicial del certamen que ha organizado la Asociación de Santiago.— También empieza el torneo juvenil de waterpolo, en disputa de la copa "Hungría"

Hoy a las 18 horas, en la Piscina Escolar Temperada, se efectuará la etapa inicial del primer Campeonato de Natación de Santiago de la temporada de invierno, que ha organizado la Asociación local.

Este torneo promete alcanzar especial brillo, por cuanto además del novedoso programa confeccionado, se podrán apreciar las aptitudes de varias figuras que harán su debut aparte de los "cracks" que en otras oportunidades han dado brillo a las jornadas acuáticas.

Entre las figuras destacadas, especialmente en el sexo, sobresale la presencia de Anne Hardy, Isabel Hillis, la campeona Jean Mac Farlane, Ximena Salas, Elsa Hochausleur, etc.

EL TORNEO DE WATERPOLO

También ahora tendrá lugar la primera fecha del campeonato de waterpolo para novicios y que cuenta como estímulo especial con una copa donada por el Ministro de Hungría.

La competencia en cuestión ofrece como punto de atracción, el hecho de que regirá por la reglamentación argentina, recientemente adoptada por la Asociación y que tiende a purificar las acciones del juego.

Hoy le corresponde actuar a los equipos del Green Cross y Badminton que, por lo que han evidenciado en los entrenamientos, deberán ofrecer un buen match.

EL PROGRAMA Y LOS PARTICIPANTES

Detallamos en seguida el orden de las pruebas, como asimismo la nómina de los elementos que participarán en ellas.

50 metros libres, damas, menores de 12 años

Ann Mac Fadyen, (PWCC); Pauline Samper, (PWCC.); Bidi Forstall-Comber, (PWCC.).

100 metros pecho, hombres novicios

Luciano Paredes, (Bad.); Herbert Ricketts, (PWCC.); Rubén Castagneto, (U.); Pedro Ccotti, (Bad.); Gonzalo Donoso (PWCC) Alberto González, (Bad.); John O'Shea, (PWCC.); Fernando Baltra, (Bad.); Alfred Ricketts, (PWCC.); Iwan Farkas, (Bad.); Pedro Miranda (Bad.).

50 metros espalda, damas, menores de 14 años

Mary Langlands, (PWCC.); Moira McFarlane, (PWCC.); Alicia Bedoya, (U.); Isabel Hillis (PWCC.); Catherine Russell (PWCC.); Hedda Zidervеld, (PCC.); Anita Elder, (PWCC.); Carmen Johnson, (PWCC.); Joy Yeoman, (PWCC.).

50 metros libres, hombres, menores de 14 años

Eduardo Zamara (GC.); Peter Hogge, (PWCC.); Horacio Salas (SF.); Alfredo Bascuñán, (U.); Jaime Reyes, (PWCC.); Dagoberto Catalán, (Bad.); Fernando Carvacho, (U.); Wilfred Gómez, (PWCC.); Jorge Reyes, (Bad.); Erling Flaten, (SF.); Jorge Delorenzo, (PWCC.); César Zérega, (U.); Brian Hogge, (PWCC.); Gustavo Zaror, (U.); Federico Assler, (PWCC.); E Langdon, (PWCC.).

100 metros pecho, damas, toda competidora

Mimí Dooley, (PWCC.); Margaret Metcalfe, (PWCC.); Elsa Hochhausler, (Bad); Anne Hardy, (PWCC.).

50 metros espalda, hombres, menores de 12 años

Derry Shaw, (PWCC.); Darío Mujica, (PWCC.); Tennant McFarlane, (PWCC.); Blas López, (Bad.); Philip Smaper, (PWCC.); Freddie Pinto, (PWCC.); Hernán Mujica, (PWCC.); Ronald Turner, (PWCC.).

50 metros libres, damas, novicias

Violet Jones, (PWCC.); Margaret Williams, (PWCC.); Alicia Brown, (U.); Mary Langlands, (PWCC.); Elizabeth Wagner, (U.); Hedda Zyderveld, (PWCC.)

100 metros espalda, hombres, menores de 17 años

Patricio Burr, (PWCC.); Fernando Vásquez, GC.); Jorge Back, (Bad.); Alfred Ricketts, (PWCC.); Luis Toledo, (Bad.); Humberto Letelier, (Bad.); Peter Price, (PWCC.); Carlos Sieglitz, (Bad.); John O'Shea, (PWCC.); Herbert Ricketts, (PWCC.).

50 metros pecho, damas, menores de 12 años

Ann MacFadyen, (PWCC.); Pauline Samper, (PWCC.); Bidi Forstall-Comber, (PWCC.).

100 metros espalda, hombres, todo competidor

Carlos Johnson, (PWCC.); Carlos Rojas, (Bad.; Mario Copa, (U.;) Jorge Back, (Bad.); Albert Elder, (PWCC.); Jorge Berroeta, (Bad.); Christian Le Normand, (PWCC.); Fernando Berroeta, (Bad.); Pedro Bedoya, (Bad.).

100 metros libres, damas, toda competidora

Adelina Mercado, (Bad.); Mimí Dooley, (PWCC.); Alicia v. Krüger, (GC.); Isabel Hillis, (PWCC.); Sheila Wylie, (Bad.); Jean Mc Farlane, (PWCC.); Ximena Salas, (SF.); Elsa Hochhausler, (Bad.).

100 metros espalda, hombres, novicios

Alberto González, (Bad.); Alno Paredes, (Bad.); Rodolfo fred Ricketts, (PWCC.); Lucia-Mondión, (GC.); Jaime Reyes, (PWCC.); Dagoberto Catalán, (Bad.); Humberto Araya, (U.); Humberto Letelier, (Bad.); Herbert Ricketts, (PWCC.).

50 metros espalda damas, novicias

Mary Langlands, (PWCC.); Heddy Zyderveld, (PWCC.); Violet Jones, (PWCC.); Margaret Williams, (PWCC.).

50 metros pecho, hombres, menores de 14 años

Dagoberto Catalán, (Bad.); Horacio Salas, (SF.); Peter Hogge, (PWCC.); Theo Gilbert, (PWCC.); Jorge Reyes, (Bad.); Jaime Reyes, (PWCC.); Brian Hogge, (PWCC.); Carlos Escobar, (GC.); Erling Flaten, (SF); Wilfred Gómez, (PWCC.); Karl Bergstrom, (SF.); Federico Assler, (PWCC.).

50 metros pecho, damas, novicias

Violeta Oxman, (U.); Mary Langlands, (PWCC.); Marta Olguín, (U.); Margaret Williams, (PWCC.); Elisabeth Wagner, (U.); Hedda Zyderveld, (PWCC) Isabel Sobrino, (U.).

100 metros libres, hombres, novicios

Luciano Paredes, (Bad.); Pedro Velasco, (PWCC.); Rubén Castagneto, (U.); Alfonso Gatica, (Bad.); Patricio Grez, (PWCC.); Alfred Ricketts, Juan Meléndez, (GC.); John Rogers, (PWCC.); Alejandro Albornoz, (U.); Ricardo Letelier, (Bad.); Jonh O'Shea, (PWCC.); Jorge Martín, (Bad.); Iván Larraguibel, (U.); Herbert Ricketts, (PWCC.); Humberto Letelier, (Bad.); Lelands Means, (PWCC.); Néstor Valenzuela, (PWCC.).

Saltos ornamentales, damas, novicias

Margaret Williams, (PWCC.); Mary Langlands, (PWCC.).

Saltos ornamentales, hombres, novicios

John Rogers, (PWCC.); John Goldsworthy, (PWCC.).

Posta 3 x 100 metros, tres estilos, damas, novicias

Universidad de Chile; Prince of Wales CC.

Posta 3 x 100 metros, tres estilos, hombres, todo competidor

Badminton; Unión Española; Prince of Wales CC.; Stade Francais; Green Cross.

Badminton; Prince of Wales CC.; Stade Francais.

Posta 4 x 100 metros libres, hombres, novicios

Badminton; Green Cross; Universidad de Chile; Prince of Wales CC.

Water polo, juveniles, menores de 17 años

Green Cross vs. Badminton.

En Renca actuará el elenco de los "Viejos Cracks"

Mañana, frente al Renca Sporting Club

En la cancha de la Municipalidad de Renca, se verificará mañana una reunión de football, que ha despertado extraordinario interés, pues comprende como número de fondo el match entre el team de los "Viejos Cracks" de Colo-Colo con el Renca Sporting Club, campeón de la comuna.

El programa se desarrollará de acuerdo con el siguiente orden:

14.30 horas: Equipo B. del Renca Sporting con Traumatológico.

16 horas: "Viejos Cracks" de Colo-Colo con cuadro de honor del Renca Sporting Club.

CITACIONES

FEDERACION DE ARBITROS DE CHILE.— Reunión de Directorio, hoy, a las 19 horas, en el local de costumbre.

LIGA COMUNAL DEPORTIVA DE ÑUÑOA.— Sesión de delegados, mañana a las 10 horas, en Avenida Irarrázaval N.o 3469

DEFENSA DE LA RAZA INDEPENDENCIA.— A los delegados de los clubes que participarán en el campeonato de football, hoy, a las 21 horas, en calle Independencia N.o 733.

LIVERPOOL WANDERERS.— Junta general hoy, a las 19.30 horas, en calle Puente N.o 765.

UNION SAN ALFONSO.— A sus jugadores, mañana a las 13 horas, en calle San Alfonso N.o 1371.

FIRMAS COPEC Y SHELL-MEX

Mañana, a las 10.30 horas, en la cancha del Estadio Militar, jugarán los primeros equipos de football de las casas Shell-Mex Chile Ltd. y Compañía de Petróleos de Chile (Copec).

Los conjuntos de las empresas nombradas han venido realizando parejas actuaciones en la competencia organizada por la Liga Inter-Comercial y uno de ellos deberá ser el finalista en este interesante certamen.

Encuentros de football que se juegan hoy

Amistosos

DEPORTIVO BITTIG SCHRAG.— Con dos equipos enfrentará al Deportivo Indac, en la cancha de Santa Rosa esquina de Placer.

DEPORTIVO CAMARA DE DIPUTADOS.— Jugará con el Deportivo Correos y Telégrafos, en la cancha del Audax Italiano.

DEPORTIVO RAFF.— Enfrentará con tres equipos al Deportivo Echevarri, en la cancha del Regimiento Cazadores.

Bodegas Mir con Chilena Consolidada

Sigue hoy en Santa Laura el Campeonato Inter-Comercial de Football

Con un interesante programa de football continúa esta tarde el campeonato de la Liga Inter-Comercial.

En Santa Laura se enfrentan los equipos de Bodegas Mir y Chilena Consolidada.

Alinearán de la siguiente manera:

BODEGAS MIR: Baeza Barceló y Arcila; Valenzuela, Arévalo y Pérez; Camazón, Riveros, Alegría, Baeza y Meza.

CHILENA CONSOLIDADA: Cifuentes; Hermosilla y Holzer-Maira, Valenzuela y Santibáñez; Leuenberger, Soto, Lagrez, Soto y Monzón.

En el semifondo actúan por la serie B, los segundos equipos.

Cancha Ochagavía: Por la serie A y B se enfrentarán en frentarán e nesta cancha los equipos de Molinera San Cristobal y Cunaco.

Arbitro de turno: Copec.

Cancha Suárez-Mujica: Jugan en esta cancha por la serie A, Sub América y Casa Singer y por la serie B, Sud América y Gildemeister.

Arbitro y Director de turno: Caza Grace.

Estadio Militar: Para mañana, a las 10.45 horas, deben presentarse en esta cancha los equipos de serie A, Copec y Shell-Mex.

Arbitro y Director de turno: Cunaco.

¡EL ABUELITO KRUSCHEN VENDE SALUD!

NO ACUMULE TOXINAS EN SU ORGANISMO

Su intestino debería evacuarse una vez al día. Si no lo hace, los residuos de la nutrición van acumulándose y produciendo toxinas que le dan una sensación de pesadez y depresión.

Para activar el intestino perezoso al funcionamiento diario, es conveniente tomar Sales Kruschen. Kruschen contiene elementos minerales de las afamadas fuentes europeas, los mismos que ayudan al trabajo natural de la purificación del organismo. Notará usted una mejoría de salud consiguiente al buen funcionamiento de su intestino perezoso.

En venta en todas las farmacias.

A base de sales de sodio, magnesio y potasio.

SALES KRUSCHEN

El PRESTIGIO del cigarrillo PREMIER está en la ALTA CALIDAD de su TABACO HABANO

UN ARTISTA FAMOSO Y UNA MAGNIFICA CANCIONISTA SE PRESENTAN EL LUNES EN EL SANTIAGO, EN SU 6.o ANIVERSARIO

Hace algunos días comentábamos la estada en Santiago del famoso artista, considerado el N 1 en el mundo entero entre los bailarines excéntricos. Nos referíamos a John Bux.

Pues bien, la dirección del teatro Santiago, ha querido aprovechar de presentarlo en forma

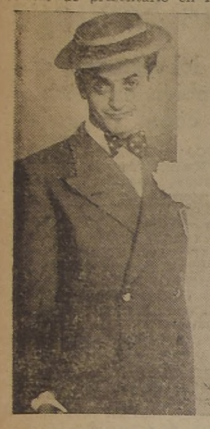

exclusiva mañana, como número principal con que celebrará su sexto aniversario, en las funciones de tarde y noche.

También se presentará por primera vez al público chileno, una de las cancionistas más cotizadas en su país, México, quien nos dará a conocer las últimas novedades del folklore del país hermano.

La aparición de estos artistas de fama mundial, será sin duda la más grata sorpresa que el público de Santiago podía esperar de la Compañía Chilena de Espectáculos. Se completarán las funciones con las exhibiciones, también sólo por ese día, de la película por Jean Gabin "Entre dos luces".

La dirección del teatro nos encarga avisar que las entradas están en venta.

"PETROLEO", PELICULA ARGENTINA EXHIBIRA el TEATRO SANTIAGO

Una vez más, la cinematográfica Band y Salas presenta, en la sala del Teatro Santiago, una película argentina destinada a interesar y a provocar seguramente los mejores comentarios.

Se trata de "Petróleo", un film que muestra la conquista del oro negro en un plano dramático, donde luchan por igual los impulsos románticos y los afanes de codicia de que está poseída la Humanidad.

Un argumento original y movido, una trama que no decae un solo minuto, y un reparto sobresaliente donde admiramos la fuerza de característica de Sebastián Chiola, la belleza de Iris Marga, el empaque varonil de Fernando Borel, conceden a esta cinta un mérito singular.

La cinematografía argentina prueba en esta producción, sus ilimitados recursos. Ha creado aquí un conflicto humano vigoroso, y una serie de episodios que despiertan un gran interés.

"LOS RECUERDOS DE DON PANFILO" EN LAS REVISTAS DEL CAUPOLICAN

Hoy se hacen dos nuevas representaciones por la Compañía del Ritmo Loco, en el Caupolicán, de la graciosísima revista de Carlos Cariola, titulada "Los Recuerdos de Don Pánfilo", pieza cómica en la cual tiene destacada actuación el ventrílocuo Agüero, cuya presentación servirá de marco a la revista, en la cual actúan también la bailarina española Gloria Libran y su pareja, Paco Reyes, Olimpia Le Roy, Betty Aranda, Luis Barreira, Margaret Smith, las trillizas Vera y la pareja Iberia-Ortega. En el cuadro cómico hablado actúan Orlando Castillo y Alberto Mry y la actriz cómica Ana González. También se presenta al público la bailarina de los abanicos rojos, Miss Vivien Burns, y por último, las más fieles exponentes del folklore mexicano, las Dos Marías.

La Cía. de Comedias Cómicas en el Coliseo

Debido a la rueda de Catch as Catch Can que se presenta hoy en el teatro Coliseo en la función nocturna, la Cía. de Comedias Cómicas 1941 suspenderá las funciones de hoy para continuar mañana con su éxito obtenido.

En las tres funciones de mañana la Compañía se presentará con un nuevo estreno de Lucho Córdova, en un acto, "A mí me lo contaron", divertidísima comedia que, por sus chistes y situaciones cómicas, será con seguridad del agrado del público de ese sector.

MYRNA LOY Y LA HISTORIA DE SU VIDA

(TERMINACION).

En "Topacio" tuvo la fortuna de que le encomendaran un magnífico papel genuinamente americano, al cual siguió "Cuando Se Encuentran las Damas", con Ann Harding y Robert Montgomery.

Varias importantes películas que siguieron a esta última contribuyeron finalmente para cimentar su reputación de actriz, adquiriendo con ellas una personalidad que por mucho tiempo soñó tener. Myrna se sentía feliz.

"Por sendas distintas", con William Powell y Clark Gable, y **"Una noche en Estambul"**, con George Brent, fueron como una especie de antesala por la cual entró al palacio de la fama, brillando notablemente como refulgente estrella en **"La cena de los acusados"**, con William Powell, y debido al extraordinario éxito que esta película tuvo, los Estudios juzgaron conveniente volver a presentar la misma pareja en **"Vaivenes del amor"**.

Al terminarse "Estrictamente Confidencial", que hizo para la Columbia Pictures, Miss Loy resolvió concederse asueto y salió para Europa. Este viaje fué de importancia para ella, porque nunca había visitado el Continente Europeo.

A su regreso volvieron a unirla con William Powell, interpretando el rol de Billie Burke, en **"El gran Ziegfeld"**. En seguida vinieron en rápida sucesión: **"Entre esposa y secretaria"**, **"Un Adán sin Eva"**, **"Los enredos de una dama"**, **"Genio y figura..."** **"Por su patria y por su dama"**, **"Boda por partida doble"**, **"¡La mujer del futuro!"** **"Piloto de pruebas"**, **"El irresistible"**, **Su noche feliz"**, **"Vinieron las lluvias"**, **"Otra reunión de acusados"**, **"Te quiero otra vez"** y **"Yo soy su marido..."**. Actualmente comparte con William Powell, los honores estelares en **"Mi marido está loco"**.

En la actualidad Myrna Loy es una consumada estrella de la Metro Goldwyn-Mayer, con multitud de agentes de prensa, y aun cuando no le agrade ser considerada como la perfecta esposa", sin embargo sus recientes papeles la han establecido ante el público como tal, siendo sinónimo de "la clase de mujer con que uno debería casarse". O, como dijo uno de sus compañeros de labores: "Ningún hombre debería casarse a menos que su futura esposa fuese Myrna Loy."

El pasatiempo principal de la actriz lo constituye su hogar situado en Goldwater Canyon. La mayor parte de su tiempo libre lo emplea cultivando su hermoso y extenso jardín. Un detalle curioso en lo que a su casa se relaciona, es que cerca de la piscina hay un salvavidas marcado así: "S. S. Minnie", siendo este el nombre que ella usa para llamar cariñosamente a William Powell.

En un viaje que hizo al lugar de su nacimiento en 1940, volvió a comprar la granja que perteneciera a los Williams, y tiene proyectado pasar en ella sus vacaciones anuales.

Guarda con mucho cariño una carta que una admiradora le dirigió con motivo de su labor en **"Piloto de pruebas"**. La admiradora que firma es Norma Shearer.

Sus deportes favoritos son el tenis y la natación. No tiene paciencia para hacer gimnasia. Tiene, a guisa de "mascota", un perrito muy parecido al que acompaña al detective en las películas de "Los Acusados". Sólamente que no se llama "Asta", como el de la pantalla, sino "Spike".

Doce años después de que debutó como bailarina en el Teatro Egipcio de Grauman, volvió a ese lugar ya hecha una estrella, con el fin de dejar las huellas de sus pies en el cemento. A un lado de las huellas escribió con el dedo: "Para Sid Grauman, quien me dió el primer trabajo teatral."

En la Feria de Pasatiempo

Distinguidas familias concurren diariamente, a la hora de vermouth, a las diferentes entretenciones de fantasía con que cuenta la feria de pasatiempo "Diana", que está en Alameda entre Bandera y Morandé.

Se nos informa que la empresa, ante el éxito que ha tenido hasta este momento, abrirá en los primeros días de agosto, un concurso de variedades teatrales, obsequiando un premio de $ 1.000, al aficionado que se haga favorito del público.

En próximas ediciones, daremos más detalles en la forma en que la empresa de este parque de entretenciones brindará al público este concurso, y que servirá de estímulo a nuestros aficionados artísticos.

T. CLUB DE SEÑORAS

HOY 6 30 y 9 45 Ultimas exhibiciones de la preciosa cinta para mayores:

"DUEÑA DE SU DESTINO"

Un emocionante argumento interpretado divinamente por Marta Scott.

PLATEA 3.60 — BALCON 2.60

Mañana Matinée: "Pepita de vacaciones". Tarde y noche: "Así termina la noche".

"LA BATALLA", HOY en VERMOUTH Y NOCHE EN EL MUNICIPAL

Después de las pequeñas modificaciones hechas a raíz de su estreno, la intensa obra dramática "La batalla", a afianzado su éxito. Todos los artistas han tenido una actuación magnífica, descollando Venturita López, Alejandro Flores, Juan Carlos Croharé, Jorge Quevedo, Manolita Fernández, Rodolfo Onetto, Luisa Otero y Luisa Aguirrebeña.

La presentación escénica, muy artística, ha llamado poderosamente la atención del público, que cada día concurre en mayor cantidad a ver el espectáculo y la escena del bombardeo en el tercer acto, cuando se está librando la batalla es digna de aplauso. "La Batalla" que hoy en tarde y noche, se dará también mañana domingo, en las tres funciones, estando ya en ventas las localidades para todas ellas.

MAÑANA ACTUARA EL TEATRO EXPERIMENTAL

El Teatro Experimental de la Universidad de Chile, regalará nuevamente al público de la capital con el espectáculo de uno de los más depurados esfuerzos artísticos que se hayan realizado en nuestro país. Se trata de la segunda presentación de esa escuela dramática. La directiva de ésta se halla dispuesta a lograr una completa difusión de obras seleccionadas del repertorio clásico y moderno. En atención a esto, repetirán mañana el programa del debut. Son ellas, "Ligazón", de Valle Inclán, y "La Guarda Cuidosa", de Cervantes.

En la primera, el gran autor de las Sonatas derrama todo su exquisito esteticismo, dándonos un cuadro de pasión y misterio expresado con el sortilegio de su enjundioso estilo. "La Guarda Cuidadosa", uno de los más tiernos entremeses del glorioso Manco de Lepanto, es una joya inestimable del teatro clásico español. Da una pintura llena de color, ritmo y realidad de la vida popular del Siglo de Oro, al mismo tiempo que dibuja una fina sátira contra los conflictos de aquella época entre el Poder Temporal y el Espiritual, simbolizados en el entremés en un soldado y un sacristán, respectivamente, que se disputan los favores de una fregona.

José Ricardo Morales y Pedro de la Bara, directores del Teatro Experimental, han dedicado sus mayores esfuerzos a obtener de los intérpretes una expresión cabal del sentido de cada una de estas obras.

JORGE DELANO (COKE)

La PELICULA CHILENA QUE TODO EL MUNDO ESPERA, EN LOS CUATRO MEJORES TEATROS

Martes

CENTRAL
SANTA LUCIA
CONTINENTAL
CERVANTES

Presenta

Beverly BUSH en

"La chica del Crillon"

DE LA CELEBRE NOVELA DE JOAQUIN EDWARDS BELLO

Después de "LA CHICA DEL CRILLON" usted podrá juzgar, con conocimiento de causa, si tiene o no porvenir la industria cinematográfica en Chile

FERNANDO SETTIER, BLANCA ARCE, ALFONSO MERLET, MARCELO MONTERO, CONCHITA BUZON, ELENA PUELMA. ISAAC GREZ SILVA PLACIDO MARTIN.

LUNES noche: "PREMIERE EXTRAORDINARIA" a beneficio de la FIESTA NACIONAL DE NAVIDAD bajo los altos auspicios de la señora Juanita Aguirre de Aguirre Cerda

SINTONICE

EMISORAS OTTO BECKER

ONDA LARGA Y CORTA DE 25 METROS

SANTIAGO DE CHILE

PROGRAMA DE HOY

Víctor Alvarez

11.30 horas: BUENOS DIAS
12.00 horas: Audición Antillo Escobar, presenta por una gentileza de Peluquería Zamorano, a la Cía. de Comedias Continuadas de Galvarino Villota, en la cuarta jornada de la obra chilena, titulada: "Remordimiento". Actúan: Lucy D'Amura, Galvarino Villota, Osvaldo de la Fuente y Tito Arnaudy.
12.45 horas: Audición Cinelandia. Comenta: Alfredo Patiño Manriquez.
13.00 horas: Buen humor en el aire. Actúan: Rolando Caicedo, Yorka y César Cubanán
17.00 horas: BUENAS TARDES
19.00 horas: Nueva presentación de aficionados del Concurso "Quiero ser estrella"
19.30 horas: Audición bohemia, presenta al recitador Osvaldo de la Fuente.
20.00 horas: La Cía. Radioteatral de Víctor Alvarez, presenta el tercer episodio de la novela policial de Luis Arturo Moya: "La Carcajada del Loco", con actuación de Luchita Botto, Delia Cornish, Graciela Herrera, Alba Mery, Emigdio Alvarez, Rei Di Marias, Galvarino Villota, Rolando Caicedo, Luis Arturo Moya, Osvaldo de la Fuente, Tito Arnaudy, etc.
20.30 horas: Boletín del Ministerio del Interior
21.15 horas: Sinopsis del Deporte
21.30 horas: Desfile Radial: Dina Braun, Raimundo Loezar, hermanitas Miranda, Pedro Leal y Manfredo Ramírez
23.30 horas: Transmisión directa desde el Mid Night Club Zeppelin

CB 89

AUDITORIUM OTTO BECKER

ESTADO 360

CB 1170

HOY ★ COLISEO ★ HOY

PRIMERA RUEDA DEL CAMPEONATO INTERNACIONAL DE

CATCH AS CATCH CAN

Emprésa Wallace King

PRIMER PRELIMINAR
Gran match a 3 rounds, entre el Vice campeón nacional
HUMBERTO CID
y el forzudo y espectacular Catcher Nacional
EDUARDO CORDERO

SEGUNDO PRELIMINAR: 3 Rounds.
Entre el popular Huaso de San Fernando, famoso por los pisotones, el Huaso
RENATO BRIONES
Contra el Tarzán del Matadero, el popular CATCHER ESPAÑOL:
ANTONIO RODRIGUEZ

PRIMER SEMIFONDO: 3 Rounds.
ISMAEL HACKEY, el campeón Arabe, el Luchador Caballero y Elegante, contra
EL VASCO DE LA MONTAÑA, vencedor del famoso Gorila Español, el gran campeón, forzudo y brutal:
JUANITO OLAGUIBEL
CAMPEON DE ESPAÑA

SEGUNDO SEMIFONDO: 3 Rounds.
EL CONDE KAROL NOWINA, campeón del Mundo, luchador científico, contra el rabioso luchador italiano-argentino:
PONTRIO ORLANDO
Gran Match de FONDO entre los campeones:
ALFREDO MONTELLI (CAMPEON FRANCES) y el Campeón Argentino: FRANCISCO LAGUZZO

10 CAMPEONES INTERNACIONALES — 10 que visitan Chile por primera vez.

Debut de los Campeones de Europa y España.

Conde KAROL Nowina
EL LUCHADOR CIENTIFICO
JUANITO OLAGUIBEL
El Vasco de la Montaña
Vencedor del Gorila Español.
ISMAEL HACKEY
Famoso Luchador Arabe.

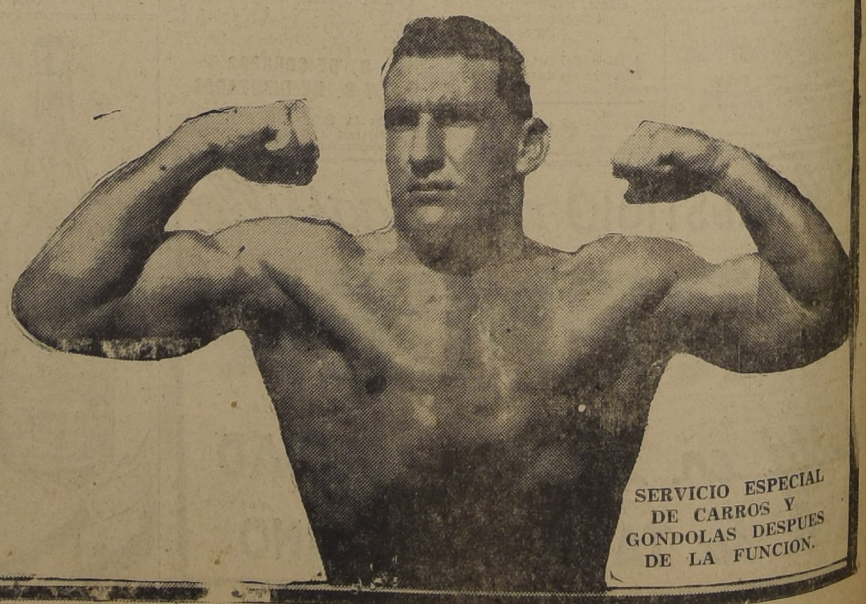

SERVICIO ESPECIAL DE CARROS Y GONDOLAS DESPUES DE LA FUNCION.

T. MUNICIPAL

COMPAÑIA NACIONAL

Alejandro Flores

VENTURITA LOPEZ PIRIS, primera actriz

JUAN CARLOS CROHARE, primer actor

VERMOUTH 6.30 - NOCHE 10

LA NOTA ARTISTICA DEL AÑO LA HA DADO LA

COMPAÑIA NACIONAL ALEJANDRO FLORES

con la presentación de la extraordinaria obra dramática de Claude Farrere:

LA BATALLA

Su estreno ha constituído un triunfo rotundo que marcará una época en nuestro ambiente teatral

LA BATALLA

ha sido presentada en forma tan suntuosa y apropiada al ambiente oriental, como jamás se ha visto en nuestros escenarios; la interpretación de

VENTURITA LOPEZ PIRIS
ALEJANDRO FLORES
JUAN CARLOS CROHARE

ha sido considerada por la crítica como formidable.

En venta y agotándose las localidades para hoy y para mañana Domingo en matinée, vermouth y noche.

TELEFONO 31407

LOS MEJORES ESPECTACULOS **HOY** EN LOS MEJORES TEATROS

CENTRAL · SANTA LUCIA

3 P. M. - 6.30 - 10 P. M.
Jean Arthur
seductora y dinámica, en la más original y jubilosa de las comedias:
EL DIABLO Y LA SEÑORITA
(Sólo para mayores)

3 P. M. - 6.30 - 10 P. M.
LA CASA DE LOS CUERVOS
Una sombría tragedia, llevada a la pantalla argentina con todo el carácter de una época romántica y turbulenta, por el formidable director:
CARLOS BORCOSQUE
(Sólo para mayores)

CONTINENTAL · CERVANTES

3 P. M. - 6.30 - 10 P. M.
Lon Chaney Jr.
sobrepasa a su padre, "el hombre de las mil caras", en una creación de horror:
EL MONSTRUO DIABOLICO
(Sólo para mayores)

3 P. M. - 6.30 - 10 P. M.
LA CASA DE LOS CUERVOS
Una sombría tragedia, llevada a la pantalla argentina con todo el carácter de una época romántica y turbulenta, por el formidable director:
CARLOS BORCOSQUE
(Sólo para mayores)

ORIENTE · ALCAZAR

6.30 P. M. 9.30 P. M.
EL DIABLO Y LA SEÑORITA
POR
Jean Arthur
(Sólo para mayores)

6.30 P. M. 9.45 P. M.
LA CASA DE LOS CUERVOS
SOMBRIO DRAMA ARGENTINO
(Sólo para mayores)

ALAMEDA · PORTUGAL

6 P. M. 9.30 P. M.

SENSACIONAL PROGRAMA CUADRUPLE EN AMBOS TEATROS

Dos vibrantes películas de aventuras y misterio:

"EL AUDAZ DESCONOCIDO" y "LOS 7 CONJURADOS" y dos seriales de intensa emoción:

"EL ARQUERO VERDE" (2 a) y "CONQUISTADORES DEL OESTE" (6.a)

(Mayores y menores)

IMPERIO

6.45 P. M. 10 P. M.
La hilarante comedia del gran autor chileno:
ARMANDO MOOCK
"JULIA ROCAMORA, CANDIDATA A REGIDORA"
Nuevo triunfo sensacional para LUCHO CORDOBA:
(Localidades numeradas en venta)

HOY DEBUT DE LAS RUBIAS CANTANTES
SUZY AND JUNE

DE EXQUISITO Y ARROBADOR ENCANTO FEMENINO, después de haber triunfado en las radios... HOY a las 6.10 y 9.30, por primera vez en escenario chileno...cara a cara:

Suzy y June cantan en inglés, en francés y en castellano agringado

Hoy también debut AGUDIEZ el famoso ventrílocuo español

Los RECUERDOS DE DON PANFILO

DON PANFILO EN EL CAUPOLICAN

HOY a las 6.10 y 9.30, gigante programazo sabatino revisteril:

Gran Compañía de Revistas Internacionales

en escena, AGUDIEZ, el cultísimo y gracioso VENTRILOCUO ESPAÑOL DE FAMA MUNDIAL, hoy por primera vez en Santiago, ESTRENO de la revista:

LOS RECUERDOS DE DON PANFILO

Además, el éxito criollo en un acto y 12 cuadros:

"Revoltillo Nacional"

HOY a las 6.10 y 9.30, en ESCENA, los reyes del baile español, traídos de México, GLORIA LIBRAN, LA GITANA ARISTOCRATICA, y PACO REYES, el cantor americano BUDDY DAY y su SWING-BAND, las TRILLIZAS VERA, el galán cantor brasileño LUIS BARREIRA, la vanqui Miss VIVIEN BURNS, las mexicanas cancionistas LAS DOS MARIAS, BETTY ARANDA, OLIMPIA LE ROY, IRMA MOLL Y SU TRIO FANTASISTA, ORLANDO CASTILLO, MERY, los 35 DESNUDOS ARTISTICOS DEL MEJOR CUERPO DE BAILES DE CHILE.

Localidades numeradas: Fono 88912

CALEFACCION CENTRAL

Nota: Mañana en matinée Caupolicán, dos seriales, dos películas y en escena HERMANOS KRONLEIS, acróbatas cómicos-mímicos.

Teatro METRO

METRO
BANDERA 147 TELEFONO 61351
3 P. M. - 6.30 y 10 P. M.
¡ES DIVERTIDA! ¡ES ROMANTICA! ¡ES DELICIOSA!

YO SOY SU MARIDO
Myrna LOY
Melvyn DOUGLAS
MAYORES DE 18 AÑOS

METRO · METRO

MAÑANA DOMINGO A LAS 11 DE LA MAÑANA
COLOSAL MATINEE INFANTIL

1.o Noticiario inglés
2.o Qué León
3.o Defensa Nacional de EE. UU.
4.o Ciencias populares
5.o Finanzas Líricas

Intermedio
6.o Noticias del día
7.o Bellezas de Australia
8.o y 9.o Artistas de brocha gorda
10.o Una endiablada pradería

PRECIO UNICO $ 2.60

METRO · METRO

HOY en el BALMACEDA Fono 88768

CINE Y BATACLAN REVISTERIL

Recreo de los ojos y alivio del bolsillo
El espectáculo más variado y el más barato
HOY A LAS 6.10 Y 9.30
Sabatino gigante

CINE TRIPLE con KAY FRANCIS en:

"SIRENAS DE GRAND HOTEL"

Además, Roy Rogers en "SANGRE DE BANDIDO" y 8.a final serial FU MANCHU y además en escena Balmaceda, COMPAÑIA BATACLANICA CHILENA "CONDOR", estrena:

"MARIA, PORTATE BIEN"

con el DUO ESPAÑOL IBERIA-ORTEGA, las TRILLIZAS VERA, la argentina MARIA ESTHER GAMAS, el peruano ALEX VALLE, el criollísimo PEPE OLIVARES, 16 bailarinas. $ 4.60 plateas, $ 2.30 balcón y $ 1.20 galerías.

Mañana, Karloff en: MAS ALLA DE LA TUMBA

TEATRO HOY SANTIAGO

Ecos de Antaño

IMAGENES CHILENAS
UNA PEQUEÑA JOYA NACIONAL

Es una atención de Productos (18) !

EL ORADOR ESPAÑOL JOSE MARIA PEMAN LLEGARA HOY

Esta tarde deberá llegar por vía aérea a Santiago, el insigne dramaturgo y poeta, don José María Pemán. El académico español, viene de regreso de la capital del Perú, donde realizó una serie de conferencias que, al deducir de la prensa limeña, alcanzaron un verdadero suceso. José María Pemán, considerado en la actualidad como el mejor orador de España, ha recogido en sus jiras, los más altos homenajes a que pueda aspirar un artista. Ramiro de Maeztu, ha escrito sobre él:

"Actualmente tiene España un gran orador, tan grande como Castelar o Donoso Cortés...

También poeta, también novelista, también aristócrata; pero orador nato, porque lo tiene todo para vencer la tribuna; la presencia, la simpatía, la voz masculina y acariciadora, y la amplitud toráxica que le permite desplegar grandes períodos en que las cláusulas son ondas que se suceden en la playa, hasta hacernos esperar la ola máxima, que al fin rompe a lo largo para pasmo de nuestras miradas y suspensión de nuestros oídos, y hacernos sentir las palmas con que al término de cada período, damos gracias al orador por la maravilla que acabamos de escuchar".

"JULIA ROCAMORA, CANDIDATA A REGIDORA", SIGUE EN EL IMPERIO

"Julia Rocamora, candidata a regidora", la festiva comedia de Armando Moock, el más celebrado de los autores chilenos, ha sido uno de los triunfos obtenidos por Lucho Córdoba y Olvido Leguía a la cabeza de su conjunto del Teatro Imperio.

A una obra de positivos méritos cómicos, se ha unido una interpretación descollante de estos actores, que ostentan hoy el cetro de la risa en nuestros escenarios.

La crítica, en forma unánime, los ha elogiado, y el público ha manifestado su opinión con su concurrencia y sus aplausos continuados. "Julia Rocamora, candidata a regidora", va hoy nuevamente en el Imperio, en las funciones de las 18.30 y 22 horas.

Para tonificar a sus niños débiles, raquíticos, faltos de apetito, recurra al

YODARSIL

Preparación eficaz y agradable al paladar.

Base: Yodo tánico, metarsinato de soda.

"MARIA PORTATE BIEN", ESTRENA HOY EL BALMACEDA

Para hoy anuncia la compañía revisteril Cóndor del Teatro Balmaceda la revista "María, pórtate bien", con actuación destacada de la vedette argentina María Ester Gamas, que brindará al público con sus canciones internacionales. Las Trillizas Vera se presentan nuevamente al público acompañadas de la pareja Iberia Ortega, artistas todos ellos que han sido muy bien acogidos por el público. Se presenta también el actor cómico peruano Alex Valle, estrenando varios números cómicos, y en la parte hablada actúan, además, Pepe Olivares, Alex Valle, Olga Donoso, Blanca Arce y otros. El conjunto de doce segundas tiples bailarinas se presenta en nuevas coreografías, con música especialmente preparada por el maestro Roberto Retes. La pareja de bailarines argentinos Smart-Angélica, el humorista Pepe Olivares, completan la revista la cual irá con las películas "Sangre de bandidos", "Sirenas de Gran Hotel" y la serial Fu Manchú.

BRITISH BROADCASTING CORPORATION

SABADO 19 DE JULIO DE 1941
HORA CHILENA

25.38 metros — 11.82 megs.
31.55 metros — 9.51 megs.
18.40 Anuncios en castellano y portugués
18.45 Noticias en portugués
19.00 Programa de canciones inglesas, por Sophie Wyss
19.30 Charla en castellano
19.45 Noticias en castellano
20.00 Noticias en portugués
20.15 Revista naval del mes actual, por el Com. T. Woodrooffe
20.30 La Orquesta de la B. B. C.
21.00 Programa, por Paschoal Carlos Magno en portugués
21.15 Música de baile
22.00 Noticias en castellano
22.15 Revista naval del mes actual, por el Com. T. Woodrooffe en castellano
22.30 Fin de la transmisión.

Se puede escuchar el programa irradiado a Norte América desde las 18.20 a 0.45, hora chilena, en las ondas de 31.32 y 25.53 metros.

GUIA DEL ESPECTADOR - TEATROS, CINES Y VARIEDADES

TEATROS

BALMACEDA. — Artesanos 841.— Teléfono número 88768.— Cía. de Revistas "Cóndor". — Vermouth y noche: María pórtate bien. Cine: Sangre de bandidos; Sirenas de Gran Hotel y Fumanchú.

CAUPOLICAN. — San Diego 858.— Teléfono número 51376.— Gran Compañía Internacional de Revistas del Ritmo Loco. — Vermouth y noche: Los recuerdos de Don Pánfilo y Revoltillo nacional.

COLISEO. — Arturo Prat 1081 Teléfono número 52225. — Noche: Campeonato de Catch as Catch Can.

IMPERIO. — Estado No. 239.— Teléfono número 80130. — Compañía Córdoba - Leguía. — Vermouth y noche: "Julia Rocamora, candidata a regidora".

MUNICIPAL. — Agustinas esquina S. Antonio.— Tel.: 84407. Vermouth y noche: Compañía de Comedias Alejandro Flores: "La Batalla".

CINES

ALAMEDA. — Delicias 2987.— Teléfono número 91254. — Vermouth y noche: El audaz desconocido; Los siete conjurados; 2.a de El arquero verde y 6.a de Conquistadores del Oeste.

ALCAZAR. — Brasil 373. — Teléfono número 80122. — Vermouth y noche: El diablo y la señorita.

ALMAGRO. — Plaza Almagro.— Teléfono número 83425.— Vermouth y noche: La marca del zorro; Dímelo cantando y Arquero verde.

AMERICA. — Ñuble 390. — Teléfono número 52443. — Vermouth y noche: Las de Barranco; Más allá de la tumba y Aguila invencible.

APOLO. — Victoria 753. — Teléfono número 51746. — Vermouth y noche: Los hijos de la noche; Pirata del Oeste y Fumanchú.

AVENIDA. — Ejecuña Mackenna 624.— Teléfono 84966.— Vermouth y noche: Yo quiero ser bataclana y La casa maldita.

AVENIDA MATTA. — Avda. Matta 618.— Teléfono N.o 51455. Vermouth y noche: Yo quiero ser bataclana; Aguila blanca y Match Louis-Conn.

BOLIVAR. — Tarapacá N.o 751. — Teléfono N.o 60985. — Vermouth y noche: La carta y Las de Barranco.

BAQUEDANO. — Plaza Baquedano.— Teléfono 85050 — Matinée, vermouth y noche: Gente de circo y Hermanos Marx en el Oeste.

BRASIL. — Plaza Brasil. — Teléfono número 80306. — Vermouth y noche: La venganza del monstruo; El águila invencible y Los tambores de Fumanchú.

BLANCO ENCALADA. — B. Encalada 28.— Teléfono 91787. Vermouth y noche: ¡Ay que rubia; Yo quiero ser bataclana y Aguila invencible, fin.

BUENOS AIRES. — San Pablo 4221.— Teléfono N.o 38766. Vermouth y noche: Rancho Grande; Ella, él y el otro y Fumanchú.

CARRERA. — Delicias 2151. — Teléfono número 80685. — Matinée, vermouth y noche Yo quiero ser bataclana y Hermanos Marx en el Oeste.

CERVANTES. — Matías Cousiño 134.— Teléfono 89615 Matinée, vermouth y noche. La casa de los cuervos.

CENTRAL. — Huérfanos 930 Teléfono número 66960. Matinée, vermouth y noche: El diablo y la señorita.

CONTINENTAL — Plaza Bulnes 41.— Teléfono 81525. — Matinée, vermouth y noche: El monstruo diabólico.

COUSIÑO. — San Ignacio 1240. — Teléfono N.o 50657. — Vermouth y noche: Sirenas de Gran Hotel.

CAPITOL. — Independencia 224.— Teléfono número 89581.— Rotativas de 14.30 a 24 horas. ¿Deben los maridos lavar los platos?, Tambores de Fu Manchú, Noticiarios inglés y RKO.

COMEDIA

ROTATIVO DE 11 A 24 HORAS. NOTICIARIO METRO y UFA. ADEMAS: SEIS AGREGADOS.
Precios: $ 3.00 Platea baja; $ 2.40 platea alta.

CLUB DE SEÑORAS. — Monjitas 743.— Teléfono N.o 85020.— Vermouth y noche: Yo quiero ser bataclana.

COLON. — San Pablo esquina Maipú.— Teléfono 90577.— Vermouth y noche: El audaz desconocido; Los siete conjurados; 2a. de El arquero verde y 6.a de Conquistadores del Oeste.

CHILE. — Recoleta 2104. — Teléfono número 60728. — Vermouth y noche: Más allá de la tumba; Rumbo a Shangai y Conquistadores del Oeste.

EXCELSIOR. — Independencia 1070.— Teléfono N.o 84631.— Matinée; La Gitanilla; Ana la huerfanita.— Vermouth y noche: Dama de las Camelias; Hogar, dulce hogar y La legión del horror.

ESMERALDA. — San Diego 1035.— Teléfono número 52153 Vermouth y noche: Yo quiero ser bataclana; Si yo fuera rica y Conquistadores del Oeste, 5.a.

FRANKLIN. — San Diego 2117. — Teléfono N.o 50754. — Vermouth y noche: ¡Ay qué rubia; Si yo fuera rica y Conquistadores del Oeste.

HOLLYWOOD. — Avenida Irarrázaval 12900.—Teléfono 43269.— Vermouth y noche: Yo quiero ser bataclana y Oro del cielo.

IDEAL CINEMA. — Mapoch 4117.— Teléfono número 92188 Vermouth y noche: La marca del zorro; Pepita de vacaciones, y Conquistadores del Oeste.

INDEPENDENCIA. — Av. Independencia 373.— Teléfono 62702 Vermouth y noche: Si yo fuera rica; Yo quiero ser bataclana y Conquistadores del Oeste.

IRIS. — Castro 130.— Teléfono número 80336. Vermouth y noche: Aguila blanca y Más allá de la tumba.

LO FRANCO. — Carrascal 4804. — Teléfono número 92705. Vermouth y noche: Napoleon; El corazón de Cándida y tercera de El tren desaparecido.

ITALIA. — Av. Bilbao esq Av. Italia.— Teléfono 41883. — Vermouth y noche: ¡Ay que rubia!; Yo quiero ser bataclana y El arquero verde, 1.a.

IMPERIAL. — San Diego 1344. — Teléfono número 50964.— Vermouth y noche: Hogar, dulce hogar; Más allá de la tumba y Serenata gaucha.

METRO. — Bandera con Unión Central — Teléfono 83361.— Matinée, vermouth y noche: Yo soy su marido.

MINERVA. — Chacabuco 778. Teléfono número 91464. — Rotativas de 14 a 24 horas. —

MIRAFLORES. — Miraflores 378. — Teléfono N.o 30909. — Vermouth y noche: Yo quiero ser bataclana; Tradición de medianoche.

MONUMENTAL. — Av. Bdo O'Higgins 3943.— Teléf. 91555.— Vermouth y noche: El águila blanca; Más allá de la tumba, y Conquistadores del oeste.

NACIONAL. — Independencia 801.— Teléfono número 63568. Vermouth y noche: ¡Ay que rubia!, Conquistadoras de Broadway y Arquero verde.

NOVEDADES. — Gral Korne esq. Av. Portales. Tel. 90290.— Vermouth y noche: Sirenas de Gran Hotel y La carta.

ORIENTE. — Providencia esq Pedro Valdivia. Teléfono 41345. Vermouth y noche: La casa de los cuervos.

O'HIGGINS. — San Pablo esq Cummings.— Teléfono N.o 8620. Vermouth y noche: Yo quiero ser bataclana y Conquistadoras de Broadway.

PORTUGAL. — Av. Portugal con 10 de julio.— Tel. 51473. — Vermouth y noche: El audaz desconocido; Los siete conjurados, 2.a de El arquero Verde y 6.a de Conquistadores del Oeste.

PRINCESA. — Recoleta 243. — Teléfono número 85205. — Vermouth y noche: Sirenas de Gran Hotel y La marca del zorro.

PRINCIPAL. — Ahumada 162. Teléfono número 83572. — Rotativas de 11 a 24 horas. Hoy, cambio de programa.

PROVIDENCIA. — Manuel Montt 62.— Teléfono 46073. — Vermouth y noche: Tradición de medianoche y El águila blanca.

REAL. — Compañía N.o 1040.— Teléfono número 65555. — Matinée, vermouth y noche: Virginia romántica.

RECOLETA. — Recoleta 507. — Teléfono número 63874. — Vermouth y noche: ¡Ay qué rubia!; Oro del cielo y Arquero verde.

REPUBLICA. — Avenida República 239.— Teléfono 93613. — Vermouth y noche: Dímelo cantando y Si yo fuera rica.

RIALTO. — Pedro de Valdivia 3346. Teléfono número 41677 Vermouth y noche: Así termina la noche y Enredos de un tenorio.

SANTIAGO. — Merced 839.— Teléfono número 66444. — Matinée, vermouth y noche: Volver a vivir.

SAN MIGUEL. — Avda. Central 1202. — Teléfono 53275. — Vermouth y noche: La venganza del monstruo; El águila invencible y Los tambores de Fumanchú.

SELECTA. — Chacabuco 1178. Teléfono número 92194. — Vermouth y noche: Más allá de la tumba; Carnaval de antaño, y Conquistadores del Oeste.

SANTA LUCIA. — B. O'Higgins esq. San Isidro. — Fono 89001.— Matinée, vermouth y noche: La casa de los cuervos.

SPLENDID. — Huérfanos 1048 Teléfono número 65818. — Matinée y vermouth: Te quiero otra vez; Noticiario y agregados. Noche: Congreso Político.

VICTORIA. — Huérfanos esq. San Antonio.— Teléfono 80198. Matinée, vermouth y noche: Virginia.

VALENCIA. — Plaza Chacabuco.— Teléfono número 61887.— Vermouth y noche: Yo quiero ser bataclana y Casta brava.

EDICION DE 18 PAGINAS

LA NACION

(EMPRESA PERIODISTICA "LA NACION" S. A.)

ULTIMA PAGINA DE ESTA EDICION

AGUSTINAS 1269.- CASILLA 81- D.

SANTIAGO DE CHILE, SABADO 19 DE JULIO DE 1941

PRECIO EN TODO EL PAIS: 80 CENTAVOS

INDUSTRIAS Y COMERCIO

EL MERCADO DE VALORES

Activo en determinados papeles mineros e industriales, como ser: Chañaral, Punitaqui, Tocopillas, Vapores, Copec, Paños y Uniformes, Cemento El Melón y Cervezas, se mostró el movimiento del mercado durante el día de ayer.

Los demás títulos negociados en ambos grupos, fueron de poco interés.

En bancos, ganaderos y seguros, la plaza se mostró inactiva.

En bonos se operó por valor de 526,000 nominales, suma muy inferior a la del día precedente.

Los precios cerraron sostenidos. Hubo 17 alzas y 19 bajas.

OPERACIONES EFECTUADAS AYER

1.a RUEDA

15000 D. Interna, 7-1, 82; 40000 Paviment. 7-1, 77 3|4; 100 Bco. Chile, jul. 31, 260; 5 Gas Stgo., 62; 400 Sacos, 37 1|2; 400 Mademsa, 26; 500 Mademsa, 26 1|4; 900 Cervezas, agt. 14, 143 1|2; 1200 Copec, agt. 14, 19 7|8; 1000 Copec, OD., agt. 14, 20; 100 Copec, jul. 31, 19 7|8; 900 Copec, OD., jul. 31, 19 7|8; 2000 Copec, agt. 14, 20; 300 Copec, agt. 14, 19 7|8; 1400 Uniformes, agt. 14, 34; 600 Co. Industrial, OD., jul. 31, 109; 100 Vapores, agt. 14, 151; 300 Vapores, 150; 300 Vapores, jul. 31, 150 1|2; 100 Vapores, agt. 14, 151; 6000 Chañaral, agt. 14, 5; 1500 Punitaqui, jul. 31, 50 3|4; 500 Punitaqui, agt. 14, 50 1|2; 1500 Punitaqui, jul. 31, 50; 1000 Punitaqui, agt. 14, 50; 2000 Punitaqui, agt. 14, 49 3|4; 5000 Punitaqui, agt. 14, 50; 400 Punitaqui, jul. 31, 49 3|4; 1000 Punitaqui, agt. 14, 50 1|4; 700 Punitaqui, jul. 31, 50; 600 Punitaqui, jul. 31, 50 1|2; 1000 Punitaqui, jul. 31, 50; 800 Punitaqui, jul. 31, 50 1|4; 900 Punitaqui, agt. 14, 50 1|2; 1300 Disputada, agt. 14, 47; 500 Tocopilla, jul. 31, 48 1|4; 500 Tocopilla, agt. 14, 48 1|4; 800 Tocopilla, agt. 14, 48; 500 Tocopilla, agt. 14, 48; 500 Tocopilla, jul. 31, 48; 500 Tocopilla, agt. 14, 48 1|4; 1100 Tocopilla, agt. 14, 48.

FUERA DE RUEDA HASTA LAS 12 HORAS

10000 Deuda Int. 7-1, 82; 200 P. Tomé, 50 1|2; 300 Mecánica, 79; 100 Catres, 67; 1000 Cartones, 41; 85 Cervezas, 143 1|2; 100 Cervezas, jul. 31, 143 1|2; 100 Cervezas, agt. 14, 143 1|2; 250 Mademsa, jul. 31, 26 1|4; 500 Mademsa, 26 1|2; 2000 Vapores, 150 1|2; 200 Vapores, agt. 14, 151 1|2; 1000 Vapores, agt. 14, 152; 1000 Vapores, jul. 31, 151; 1000 Lamifún, jul. 31, 37; 100 Uniformes, jul. 31, 33 7|8; 500 Vapores, jul. 31, 151; 300 Vapores, jul. 31, 151; 1100 C. Melón N|E., agt. 14, 94 1|2; 500 C. Melón N.E., agt. 14, 94 1|4; 400 C. Melón N.E., agt. 14, 94; 200 Fuegos, jul. 31, 260 1|2; 200 Fuegos, jul. 31, 261; 300 Fuegos, agt. 14, 261; 500 Tej. Salto, agt. 14, 40 3|4; 600 Caupolicán, jul. 31, 39; 200 Disputadas, agt. 14, 46; 1000 Tocopilla, jul. 31, 47 1|2; 800 Tocopilla, agt. 14, 47 3|4; 500 Tocopilla, jul. 31, 48; 200 Tocopilla, agt. 14, 48; 200 Punitaqui, jul. 31, 50 1|4; 1500 Punitaqui, agt. 14, 50 1|2; 1000 Punitaqui, jul. 31, 50 1|2; 600 Punitaqui, jul. 31, 50 3|4; 1400 Punitaqui, agt. 14, 51.

SEGUNDA RUEDA

30000 Caja 6-3|4, 73 1|4; 94000 Caja 6-3|4, 73 1|2; 49000 Caja, Jul. 1934 6-3|4, 74; 130000 Hipot. 6-1, 73 1|2; 36000 Hipot. 6-1, 73 3|4; 20000 D. Interna 7-1, 82; 10000 Pavimentac. OD. 7-1, 77 3|4; 100 Bco. Chile 259; 100 Bco. Chile, Jul. 31, 259; 100 C. Melón A|E., 94 1|4; 1000 C. Melón A|E., Agt. 14, 94 1|2; 600 Co. Industrial, 109; 200 P. Concepción 39; 300 Mecánica, 79; 350 Cartones 41; 200 Carrascal 11 3|4; 200 Seg. Santiago, XD., 120; 130 Copec OD., 20; 150 Copec, 20; 200 Copec, Agt. 14, 19 7|8; 100 Vidrios Planos, 28 1|2; 73 Vidrios Planos OD., 28 1|2; 300 Cervezas, Agt. 14, 143 1|2; 100 Cervezas, OD., Jul. 31, 143; 500 Cervezas, Jul. 31, 143; 500 Cristales, 39; 3400 Uniformes Agt. 14, 34 1|2; 100 Vapores, 150 1|2; 500 Vapores, Jul. 31, 151 1|2; 200 Vapores, Agt. 14, 152; 500 Alhué 5; 5000 Chañaral, Agt. 14, 5; 2900 Chañaral, Agt. 14, 5; 300 Punitaqui Chañaral, Agt. 14, 5; 300 Punitaqui 14, 51 1|2; 2700 Punitaqui Agt. 14, 51 3|4; 500 Punitaqui, 51 1|2; 400 Schwager, Agt. 14, 92 1|2; 100 Schwager, Jul. 31, 92 1|2; 1000 Tocopilla, Agt. 14, 48 1|4; 100 Tocopilla, Agt. 14, 48 1|2; 900 Tocopilla Jul. 31, 48 1|4.

FUERA DE RUEDA HASTA LAS 16.30 HORAS

40000 Caja 6-3|4, 73 3|4; 200 C. Melón, 94 1|2 M.; 200 P. Concep., 39 1|4 Px.; 100 Uniformes, 34 1|2; 500 Uniformes, 34 1|4; 1000 Vapores 52 Px.; 500 Chañaral, 5 M.; 900 Punitaqui, 51 1|2 M.

TERCERA RUEDA

1000 Hip. 8-1, 88; 51000 Paviment.. 78; 100 Cervezas, 143 OD.; 2300 Copec, 19 3|4; 2 Club Golf, 3500; 50 Bco. Español, 149; 700 Uniformes, 34 1|2 M.; 100 Elect. Ind., 43; 100 Paños Tomé, 50 1|2; 250 Tej. Salto 40 1|2; 100 Vapores, 151; 200 Viñas, 100 M.; 500 Merceditas, 4 7|8; 1400 Tocopilla, 48 1|2 Px.; 1000 Chañaral, 5 1|4 Px.; 1000 Chañaral 5 3|8 Px.; 500 Punitaqui, 52 Px.

OPERACIONES EN VALPARAISO

PRIMERA RUEDA

125000 Hipot. Valpo. 6-1, 74; 100 Ast. Habas, 124; 2700 Copec, Agt. 14, 19 7|8; 400 Cervezas, Jul. 31, 143; 400 Co. Industrial, Jul. 31, 109; 500 Ref. Viña, Jul. 31, 100; 60 Ref. Viña, 101; 300 Mecánica, Agt. 14, 80; 102 Mecánica, Jul. 31, 80; 400 Ref. Viña, Agt. 14, 100 1|2; 75 Vapores, Jul. 31, 149 1|2; 200 Paños Tomé, 51; 300 Punitaqui, Agt. 14, 51 1|4; 1700 Punitaqui Agt. 14, 50; 200 Punitaqui, Jul. 31, 50; 1500 Punitaqui, Agt. 14, 50 1|2; 500 Punitaqui, Agt. 14, 50 1|4; 300 Schwager, Jul. 31, 92 1|2; 1000 Tocopilla, Agt. 14, 48 1|2; 500 Tocopilla, Agt. 14, 48.

SEGUNDA RUEDA

500 Paños Tomé, 51; 100 Bco. Chile, 260; 300 Ref. Viña, 100; 300 Lota, 41 3|4; 300 Cervezas, Agt. 14, 143; 3 Cervezas, 145; 30 Cervezas, 144; 500 Bco. Español, Jul. 31, 148; 250 Textil Viña, 89; 300 Cartones, 40 3|4; 200 Pta. Lobos, Jul. 31, 47 3|4; 100 P. Bellavista, Agt. 14, OD. 145; 105 T. del Fuego, 260; 100 T. del Fuego, 259; 500 Cisnes, 80; 100 Schwager, Agt. 14, 92 1|2; 400 Schwager, Jul. 31, 92; 1200 Schwager, Agt. 14, 92; 100 Schwager, Jul. 31, 91 3|4; 100 Mecánica, Agt. 14, 80 1|2; 200 Mecánica, Agt. 14, 81; 150 Vapores, Agt. 14, 152; 400 Vapores, Jul. 31, 151; 1000 Vapores, Agt. 14, 151 1|2; 200 Enlozados, 22 3|8; 500 Enlozados, Jul. 31, 22 1|2; 198 Enlozados, Jul. 31, 22 1|4; 100 Tocopilla, Agt. 14, 48; 600 Punitaqui, Agt. 14, 51; 100 Punitaqui Agt. 14, 51.

CAMBIOS FIJADOS POR EL BANCO CENTRAL

18 DE JULIO DE 1941

	Val. en mcte.	Cambio Comp.
Dólar	19.37	
£	77.96	101.35
Franco Fr.		0.57
Fr. suizo		5.850
Lira		1.326
Florín hol.		13.354
Oro chileno	400.—	

DIFERENCIAS DE PRECIOS CON RELACION A LOS DEL DIA ANTERIOR

De 36 títulos, subieron 17 y bajaron 19

SUBIERON

Bonos
Garantía, de 77 1|4 a 77 1|2.
Pavimentación, de 77 1|4 a 78.
Caja 6-3|4, de 73 1|2 a 73 3|4.
Hip. 6-1, de 73 1|4 a 73 3|4.

Bancos
Edwards, de 125 a 130.

Ganaderas
Tierra del Fuego, de 260 a 261.

Mineras
Chañaral, de 4 7|8 a 5 1|4.
Punitaqui, de 51 3|4 a 52.
Schwager, de 92 a 92 1|2.

Industriales
Catres, de 66 a 67.
Electr. Ind., de 42 1|2 a 43.
Lamifún, de 36 1|2 a 37 1|4.
Mademsa, de 26 a 26 1|2.
Papeles y Cartones, de 40 1|2 a 41.
Sacos, de 37 a 37 1|2.
Uniformes, de 33 3|4 a 34 1|2.
Vapores, de 150 a 151 1|2.

BAJARON

Bancos
Chile, de 260 a 259.
Español, de 150 a 149.

Mineras
Andacollo, de 5 1|2 a 5 1|8.
Alhué, de 5 1|4 a 5.
Disputada, de 47 a 46 3|4.
Merceditas, de 5 a 4 7|8.
Tocopilla, de 49 a 48 1|2.

Industriales
Alcoholes, de 20 a 16 1|2.
Ast. Habas, de 127 a 124.
Carrascal, de 11 7|8 a 11 3|4.
Caupolicán, de 39 1|4 a 39.
C. Melón, de 95 3|4 a 94 1|2.
C. Melón N. E., de 95 1|2 a 94.
Cervezas, de 143 1|2 a 143.
Copec, de 19 7|8 a 19 3|4.
Gas Santiago, de 63 a 62 1|2.
Punta de Lobos, de 48 1|4 a 47 3|4.
Textil Viña, de 91 a 89.
Vidrios Planos, de 28 3|4 a 28 1|2.

MATADERO MUNICIPAL

ENCIERRA DE AYER
Ganado mayor

Bueyes	43
Novillos	259
Vacas	244
Vivos	37
Vara	25
TOTAL	664

Ganado menor

Terneros	300
Corderos	1204
Cerdos	449
Cabros	50
Caballos	12
TOTAL	2714

PRECIOS DE LAS CARNES POR KILO

Buey, 1.a clase	$ 2.90	$ 4.05
Id. de 2.a	3.50	3.70
Id. de 3.a	3.10	3.30
Novillo 1.a clase	4.30	4.50
Id. de 2.a	3.90	4.10
Id. de 3.a	3.50	3.70
Vaca, 1.a clase	4.10	4.20
Id. de 2.a	3.70	3.90
Id. de 3.a	3.30	3.50
Ternero, 1.a clase	4.00	4.40
Id. de 2.a	3.60	3.80
Cordero, 1.a clase	6.40	6.60
Id. de 2.a	4.60	5.00
Id. de 3.a	3.40	4.00
Cord. de Magallanes	2.90	
Oveja, 1.a clase	4.00	4.20
Id. de 2.a	3.60	3.80
Id. de 3.a	3.20	3.40
Cerdo, 1.a clase	4.80	5.00
Id. de 2.a	4.40	4.60
Id. de 3.a	4.00	4.20
Grasa en rama	3.10	3.50
Sebo de ovejuno	1.80	2.00

PRECIOS DE LOS CUEROS

Machos may. de 38 kilos, a 4.00
Machos men. de 38 kilos, a 4.50
Cuero vaca may. de 27 Ks. a 4.50
Cuero vaca men. de 27 Ks. a 5.00
Cuero de cordero de 108 a 400 soc.

INFORMACIONES COMERCIALES E INDUSTRIALES DEL EXTERIOR

BOLSA DE VALORES

NUEVA YORK, 18.— (U. P.).— Las acciones abrieron en la Bolsa de Valores con precios irregulares y movimiento tranquilo.

Los bonos abrieron irregulares y tranquilos.

El algodón abrió con bajas, para entregas inmediatas y a 15.64 centavos por libra, para entregas en octubre.

La libra esterlina abrió a 4.03 3|4 dólares.

NUEVA YORK, 18.— (U. P.).— Las acciones estaban en la Bolsa de Valores, a las 14 horas, con precios irregulares y movimiento tranquilo.

NUEVA YORK, 18.— (U. P.).— La sesión de hoy de la Bolsa de Valores estuvo más bien floja, cerrando con alzas irregulares debido a los rumores de Londres, de que Hitler habría pedido a Japón ayuda contra Rusia.

Los operadores se desentendieron de la formación del nuevo Ministerio japonés y de los rumores de que Japón podría denunciar el pacto de no agresión con los Soviets.

Las noticias de negocios del país continuaron siendo favorables.

El índice industrial promedio Dow Jones, cerró hoy en 127.69; el índice ferroviario, cerró en 29.44.

NUEVA YORK, 18.— (U. P.).— Al término de la sesión de hoy de la Bolsa de Valores las acciones y bonos generales, cerraron con alzas irregulares, teniendo las primeras mercado tranquilo; los bonos del Gobierno norteamericano cerraron con precios y mercado irregulares. Se transaron 420.000 acciones.

La libra esterlina cerró a 4.04 dólares.

El caucho cerró a 22.35 centavos por libra, al contado.

El mercado de granos cerró con bajas irregulares.

En el mercado del algodón las opciones a corto y largo plazo tuvieron alza de 10 y 14 puntos, haciéndose las entregas, para octubre y diciembre, a 15.81 y 15.90 centavos por libra, respectivamente; al contado cerró a 16.46 centavos.

A primera hora hubo ganancias de hasta un dólar por bala.

En el mercado nacional del azúcar no hubo cambios a corto plazo y alza de 2 puntos a largo plazo, con venta de 83 lotes; en el mercado internacional hubo baja de uno y alza de 1|2 punto, con venta de 543 lotes. Al contado siguió a 3.50 centavos por libra.

Los cueros no cambiaron a corto plazo y subieron un punto a largo plazo; las entregas para septiembre, cerraron a 14.52-54 centavos por libra, en comparación con 14.51 ayer.

ACCIONES Y BONOS

NUEVA YORK, 18.— (U. P.).— Los valores que se mencionan a continuación, se cotizaron a los siguientes precios:

Allied Chemical, 162 1|4; American Can, 89; American Foreign Power, no se cotizó; American Metals, 18 1|4; American Radiator, 6 3|4; American Smelting, 43 1|4; American Tel. y Tel., 156; American Tobacco "B.", no se cotizó; American Woolen, 6 5|8; Anaconda Copper, 28 1|4; Andes Copper, no se cotizó; Armour Delaware Pref., no se cotizó; Armour III (A.), 4 3|4; Armour III (Prior P.), 64; Atlas Corporation, 6 7|8; Atlantic Gulf Westindies, 27; Bendix Aviation, 38 7|8; Bethlehem Steel, 75; Canadian Pacific, 4 1|4; Case Threshing Machine, 80; Cerro de Pasco Copper, 31 3|4; Chile Copper, no se cotizó; Chrysler Motors, 55 7|8; Columbia Gas, 3; Consolidated Edison, 19 3|8; Continental Can, 35 1|2; Continental Steel, 20 1|4; Cuban American Sugar, 4 7|8; Du Pont de Nemours, 158 1|2; Eastman Kodak, 140 1|2; Electric Power y Light, 2; General Electric, 33 3|8; General Food, 38; General Motors, 38 1|2; Gillette, 3 1|4; Goodyear Rubber, 18 1|2; Hudson Motors, 3; International Business Machines, no se cotizó; International Harvester, 55 1|2; International Nickel, 26 5|8; International Tel. y Tel. Domestic, 2 1|8; International Tel. y Tel. Foreign, 2 1|4; Kennecott Copper, 38; Kroger Grocery 27; Lambert Corporation, no se cotizó; Lehmann Corporation, 23 1|4; Loew, 31 7|8; Lone Star Cement, 43 1|4; Missouri Kansas Texas Acc. Pref., 2 1|2; Montgomery Ward, 36; National Cash Register "A.", 13 1|2; National Lead, 18; New York Central, 12 5|8; Norht American Corporation, 13 1|2; Otis Elevator, 16 1|4; Pacific Gas Electric, 24 1|2; Pan American Airways, no se cotizó; Paramount Pictures, 12; Patiño Mines, 8; Pennsylvania Railroad, 24 3|8; Phillips Pet, 43 1|2; Public Service New Jersey, 22 1/2; Radio Corporation, 4; Reo Motors Voting Trust Cert., 1 1|4; Socony Vacuum, 9 3|4; Standard Brands, 5 3|4; Standard Oil California, 23 3|4; Standard Oil Indiana, 32 1|2; Standard Oil New Jersey, 43 1|8; Swift and Co., 22 3|4; Swift Internacional, 21 7|8; Texas Corporation, 42; Texas Gulf Sulphur, 36 7|8; Union Carbide, 77 5|8; Union Pacific, 81 1|4; United Aircraft, 40 7|8; United Fruit, 68; United Gas Improvement, 7 1|8; United States Leather, 3 1|4; United States Smentlig, no se cotizó; Unied States Steel, 57 5|8; Warner Brother, 4 3|8; Warren Bros, 1; Westinghouse Electric, 93 1|4; Woolworth, 29 1|8; American Gas Electric, (Curb.), 25 1|8; Brazilian Traction, (Curb.) no se cotizó; Electric Bond y Share, (Curb.), 2 1|4; Niagara Hudson Power, (Curb.), 2 5|8; United Gas, (Curb.), 0.5|8; Bankers Trust, 54 1|4; Chase National Bank, 31 1|4; First National Bank Boston, 43 1|4; National City Bank, 27; Chile Bonds 6 o|o 1960, no se cotizó; Chile Bonds 6 o|o 1961, no se cotizó; Chile Caja 6 o|o 1931 no se cotizó; Chile Caja 6 1|2 o|o 1957, no se cotizó; Chile Caja 6 3|4 o|o 1961, no se cotizó; Chile Caja 6 o|o 1961, no se cotizó; Chile Caja 6 o|o 1962, no se cotizó; Perú Bonds 6 o|o 1960, 6 1|2; Perú Bonds 6 o|o 1961, 6 1|4; Perú Bonds 7 o|o 1962, no se cotizó; Lautaro 4 o|o 1975, 29 5|8.

Las ventas totales, fueron de 420 mil acciones.

NUEVA YORK, 18.— (U. P.).— Los valores que se mencionan a continuación, se cotizaron a los siguientes precios:

Addressograph Multigraph Co., 13 1|4; Allis Chalmers, 30 3|4; American Car y Foundry, 32 5|8; Blaw Knox Co., 7 3|4; Brigerport Brass Co., 10; Congoleum Nairn, 16 1|8; Eagle Pitcher Lead Co., 9 1|4; Glidden Company, 16 1|8; Goodrich Company B F., 16 5|8; Hecla Mining, 6 1|8; Hudson Bay Mining y Smelting, 18; Hupp Motor Car Corp, no se cotizó; Inspiration Copper, 12; National Acme Co., 19 3|8; National Distillers, 22 1|8; North American Aviation Inc., 14 1|2; Ohio Oil, 9 1|2; Remington Rand, 9 1|4; Republic Steel, 19 7|8; Servel Inc, 8 3|4; Stone y Webster, 7; Tinker Roller Beaking Co., 45; Twentieth Century Fox Films, 6 5|8; Underwood Elliot Fisher, 36; United State Gypsum, 59; United States Rubber, 24 1|8; Weston Electrical Instrument, 31; Wesinghouse Air Brake, 22 7|8; Atlantic Coast Line, 24 1|8; Boeing Airplane, 16 3|4; Chesapeake Corp, 3 5|8; Consolidated Aircraft, 32 3|4; Curtis Wrights, 28 1|8; Irving Trust, 11 1|4; John Menville, no se cotizó; Martin Glen Aircraft, 28 3|4; United Airlines, 10 1|2.

(DE THE UNITED PRESS ASSOCIATIONS Y DE NUESTROS CORRESPONSALES EN EL EXTRANJERO)

CAMBIOS EN NUEVA YORK

NUEVA YORK, 18.— (U. P.).— Cotizaciones de los cambios de hoy al cierre:

Canadá, 88 7|16 dólares por dólar; Japón, 23.62 centavos por yen; libra esterlina, al contado, 4.04 dólares por libra esterlina; Argentina, 29.78 centavos por peso, (oficial); Argentina, 23.85 centavos por peso, (no oficial); Brasil, 5.15 centavos por milreis; Chile, 3.75 centavos por peso; Perú, 1.575 dólares por libra peruana.

CAMBIOS EN LONDRES

LONDRES, 18 julio.— (U. P.).— Cotizaciones de la libra esterlina en moneda extranjera:

Estados Unidos, 4.03 dólares; Finlandia, 195 marcos; Suiza, 17.35 francos; Suecia, 16.90 coronas; España, pesetas preferidas, 37.25 vendedor y 40.50, comprador; Japón, 14.50 yens; Argentina, 17.04 3|8 pesos argentinos; Portugal, 100 escudos.

CAMBIO LIBRE

BUENOS AIRES, 18.— (U. P.).— Cotizaciones del Cambio Libre:

(COMPRADOR)

Dólar, 4.13; libra esterlina, 10.20; cien francos franceses, 3.40; cien liras, no se cotizaron.

(VENDEDOR)

Dólar, 4.16; libra esterlina, 10.50; cien francos franceses, 3.70; cien liras, no cotizaron.

BONOS CHILENOS

LONDRES, 18 julio.— (U. P.).— Los bonos chilenos del siete un medio por ciento de emisión de 1922, se cotizaron a razón de 13; y los del seis por ciento de emisión de 1926, se cotizaron a razón de 13.

PLATA EN BARRAS

LONDRES, 18 julio.— (U. P.).— La plata en barras se cotizó en este mercado a los siguientes precios:

Al contado, 23 3|8, peniques por onza.

A dos meses, 23 3|8, peniques por onza.

LAUTARO NITRATE Y CO.

LONDRES, 18 julio.— (U. P.).— Las acciones ordinarias letra (A.), de la Lautaro Nitrate y Co., se cotizaron a razón de 3 chelines y 6 peniques.

DEBENTURES

LONDRES, 18 julio.— (U. P.).— Al cierre de los debentures del 5 o|o de la Corporación de Ventas de Salitre y Yodo, se cotizaron a razón de 71 1|2.

ANGLO CHILEAN NITRATE Y CO.

NUEVA YORK, 18.— (U. P.).— Los bonos de la Anglo Chilean Nitrate y Co. del 4 1|2 por ciento de de emisión de 1967, no se cotizaron.

METALES

NUEVA YORK, 18.— (U. P.).— Al cierre de las operaciones en el mercado de los metales, los precios quedaron como sigue, en centavos por libra:

Estaño:

Julio, 53; agosto, 52.75; septiembre, 52.50; octubre, 52.35.

Tungsteno, 2.50; Bismuto, 1.25; Cinc, 7.64; Plomo, 5.85; Cobre por toneladas, (blud Connecticut valley).

Interior: sostenido y su precio fluctuó entre 12 a 12 1|2.

Exterior: también sostenido y su cotización final fué de 11.

Plata: 34.75, (centavos por onza).

LONDRES, 18 julio.— (U. P.).— Cotizaciones de los metales.

Mercurio, la botella, (al contado), £ 48 1|4; Tungsteno, la unidad, (al contado), 50 chelines; Bismuto, las 560 libras, 1.25 dólares.

NUEVA YORK, 18.— (U. P.).— Al cierre de las operaciones en el mercado de los metales, los precios, quedaron como sigue, en centavos por libra:

Antimonio en barras, 99 o|o a 14; Bismuto en barras, 99 o|o a 1.25; Plata norteamericana, 99 o|o a 34.75 (centavos por onza).

LONDRES, 18 julio.— (U. P.).— He aquí las únicas operaciones en el mercado de metales:

Estaño:

Al contado, se cotizó de £ 258 1|2 a 259; tres meses, £ 261 3|4 a 262, cerrando, a 258 3|4. Se vendieron 100 toneladas.

ANTIMONIO

LONDRES, 18 julio.— (U. P.).— Cotizaciones del antimonio británico y extranjero en toneladas:

Antimonio británico:

Entrega en bodega, al contado, £ 102 1|2.

Antimonio extranjero:

Entrega en bodega, al contado, £ 94, nominal.

CEREALES

CHICAGO, 18 julio.— (U. P.).— Cotizaciones de los cereales en dólares por bushel:

Trigo: julio, 1.00 7|8; septiembre, 1.03; Maíz: julio, 0.72 7|8; septiembre, 0.74 7|8; Avena: julio, 0.35 1|2; septiembre, no se cotizó.

WINIPEG, 18 julio.— (U. P.).— Cotizaciones de los cereales en dólares por bushel:

Trigo: julio, 0.76; octubre, 0.78 1|4; Avena: julio, 0.40; octubre 0.36 3|8.

BUENOS AIRES, 18.— (U. P.).— Cotizaciones de los cereales en nacionales, al cierre de este mercado:

Trigo, 7; Avena, 4.50; Cebada, no se cotizó; Maíz nuevo, no se cotizó; Harina, (tipo uno cero los 70 kilógramos), 10.35; Trigo, (para entrega en agosto), se cotizó a 6 7|8.

AZUCAR

NUEVA YORK, 18.— (U. P.).— Al abrir el mercado del azúcar en bruto, se registraron los siguientes precios, en centavos por libra, para entrega en las fechas que se indican:

Septiembre, 2.53; enero, (1942), 2.55; marzo, (1942), 2.60.

NUEVA YORK, 18.— (U. P.).— Al cierre de las operaciones en el mercado del azúcar en bruto, se registraron los siguientes precios, en centavos por bolsas de cien libras, para entrega en las fechas que se indican:

Julio, 2.54; septiembre, 2.53; octubre, 2.55.

LINAZA

DULUTH, 18 julio.— (U. P.).— La linaza se cotizó en este mercado, para entrega en julio, a razón de 1.85 1|2 dólares por bushel.

WINIPEG, 18 julio.— (U. P.).— La linaza se cotizó en este mercado, para entrega en julio, a razón de 1.57 1|2 dólares por bushel.

CAUCHO

NUEVA YORK, 18.— (U. P.).— Al cierre de las operaciones en el mercado del caucho en bruto, se registraron los siguientes precios, en centavos por libra:

Caucho en planchas, 22 1|4, nominal; Latex-Creppe, fino, para entrega inmediata, 23 5|8, nominal; Latex-Creppe, grueso, 23 3|4, nominal; Up-River fino, para entrega en el lugar de la producción, 26, nominal; Up-River, fino, para entrega inmediata, 26, nominal.

CUEROS DE FRIGORIFICOS

NUEVA YORK, 18.— (U. P.).— Al cierre de las operaciones en el mercado de los cueros de frigoríficos, se registraron los siguientes precios, en centavos por libra, para entrega en las fechas que se indican:

Septiembre, 14.52; diciembre, 14.47; marzo, (1942), 14.45; junio, (1942), 14.45; al contado, 12.75, nominal.

ALGODON

NUEVA YORK, 18.— (U. P.).— Los precios fijados para el algodón al cierre de este mercado, fueron los siguientes en centavos por libra, para entrega en las fechas que se indican:

Al contado, 16.46; octubre, 15.81; diciembre, 15.90; enero, (1942), 15.92; marzo (1942), 15.99; mayo, (1942), 15.99.

NUEVA YORK, 18.— (U. P.).— A las 11 horas, en el mercado del algodón, se registraron los siguientes precios, en centavos por libra, para entrega en las fechas que se indican:

Al contado, 16.43; octubre, 15.78; diciembre, 15.89; enero, (1942), 15.90; marzo, (1942), 15.99; mayo, (1942), 15.98.

NUEVA YORK, 18.— (U. P.).— Al abrir el mercado del algodón, se registraron los siguientes precios en centavos por libra, para entrega en las fechas que se indican:

Octubre, 15.64; diciembre, 15.72; enero, (1942), 15.76; marzo, (1942), 15.83; mayo, (1942), 15.82.

NUEVA YORK, 18.— (U. P.).— Al cierre de las operaciones en el mercado del algodón, se registraron los siguientes precios, en centavos por libra, para entrega en las fechas que se indican:

Julio, 15.60; octubre, 15.80.

Con urgencia
SE PRECISA
Buenas compostureras
de SASTRERIA en
"Casa García"
Delicias esq. Av. España

FERIA SANTA ROSA

Transacciones efectuadas en nuestro remate de ayer viernes 18 de julio de 1941.

OVEJUNOS

91 corderos a $ 166 de Curacautín. G. B.
75 capones, 165 de Bucalemito, E. R. T.
109 capones, 163.50 de arreo. M. P.
38 corderos, 163 de Curacautín E. Hnos.
109 capones, 150 de Teno. H. H.
109 capones, 150.50 de arreo. M. P.
110 corderos, 142 de Freire. V. C.
110 corderos, 140 de Rancagua R. Hnos.
150 capones, 127 de arreo. H. R.
82 corderos, 118 de Vivenco. E. Hnos.
80 corderos, 114.50 de Alhué. F de T.
25 corderos, 102.50 de Curicó. L. G.
110 ovejunos, 73.50 de Mariposas. R. B.
96 ovejas a $ 145.50 de San Carlos. E. R.
100 ovejas, 107.50 de San Carlos D. C.

NOTA: Esta lista comprende las transacciones efectivas realizadas por tanto no incluye las operaciones defendidas por sus dueños.

SITUACION DEL MERCADO

Con muy poco hemos efectuado los remates de esta semana. El precio se mantiene firme. Ayer viernes vendimos corderos gordos de 37 kilos Curacautín a $ 166 Freire a $ 142 y de Rancagua a $ 140. Ovejas gordas de San Carlos 45 kilos a $ 145.50 y capones de Aysén gordos de 49 kilos a $ 165.

EQUIPAJES Y ENCOMIENDAS DESPACHADOS CONTRA REEMBOLSO POR FERROCARRIL Y QUE HAN SIDO DEVUELTOS

A ALAMEDA

DESTINO	REMITENTE	CONSIGNATARIO
Talcahuano	Alejandro Kurlat	J. Acuña
Concepción	Laboratorio "La Milo"	R. de Hauer
Parral	Alberto Gómez	Z. Troncoso
Osorno	Alberto Sellhorn	C. Palacios
Concepción	Isaías Belfus	A. Gandara
San Fernando	Cruciani y Nardocci	J. Pérez
San Vicente (2)	Cía. Imp. de Ind. Químicas	I. González
Cauquenes	Luis Vanni	A. Cortés
Cauquenes	A. Montero y Cía.	L. Rubio
Talca	Pablo Weber	F. Bravo
Requehua	Fox Film S. A.	L. Manríquez
La Unión	Eduardo Hortal	I. Cambantes
Coronel	Isaac Rosenblum	Cureman y Cía.
Arauco	R. C. A. Victor Chilena	J. Zurita

A MAPOCHO

DESTINO	REMITENTE	CONSIGNATARIO
San Felipe	R. C. A. Victor Chilena	P. Galdames
Andacollo	Eduardo Bravo	E. Bravo
Combarbalá	Paul Lacassie	G. Hernández
San Lorenzo	Gath y Chaves Ltd.	M. de Alfaro
Carrera Pinto	Casa García	A. Alanís
Domeyko	Landea, Galdamez y Santos	J. Alarcón
	Cía. Sud Americana Elec A.	
Cauquenes	E. G.	L. Araya
Osorno	Félix Valenzuela	R. Briceño.

Dirección General de Obras Públicas
Departamento de Arquitectura

Solicítanse propuestas públicas para ejecutar la demolición de los edificios fiscales ubicados en la calle Morandé N.os 57, 63 y 71 de esta ciudad.

Las propuestas se abrirán en la oficina del subscrito el 25 del presente a las 16 horas.

Bases y antecedentes en el Archivo Técnico, de 15.30 a 18 horas.

Santiago, 12 de Julio de 1941.

EL DIRECTOR DEL DEPARTAMENTO

PRECIO DE CIERRE DE LOS VALORES COTIZADOS EN EL MERCADO DE AYER

Bonos
O. Públicas, 82 c.
D. Interna, 82 v.
Garantía 7-1, 77 1|2 c.
Paviment. 7-1, 78 c.
Caja 6 3|4, 73 3|4 v.
Hip. 6-1, 73 3|4 v.
Hip. 8-1, 88 c.
Valp. 6-1, 74 v.

Bancos
Central, 1505 c.
Chile, 259 t.
Español, 149 v.
Edwards, 130 c.
Hipotecario, 208 v.
Italiano, 129 c.
Talca, 123 c.

Mineras
Amigos, 1 3|4 v.
Andacollo, 5 1|8 vp.
Alhué, 5 tc.
Chañaral, 5 1|4 cp.
Disputada, 46 3|4 cp
Lota, 41 1|2 cp.
Marga Marga, 2 v.
Merceditas, 4 7|8 v.
Oruro, 205 vp.
Punitaqui, 52 cp.
Schwager, 92 1|2 tp.
Tocopilla, 48 1|2 cp.
Totoral, 12 vm.

Ganaderas
Cisnes, 80 tV.
Gente Gde., 152 cc.
Rupanco, 45 cc.
T. del Fuego, 261 vp.

Industriales
Alcoholes, 16 1|2 cm.
Ast. Habas, 124 tV.
Catres, 67 tc.
Carrascal, 11 3|4 vc.
Caupolicán, 39 cc.
C. Melón, 94 1|2 tp.
C. Melón N.E., 94 tp.
Cervezas, 143 cc.
C. Industr., 109 tc.
Copec, 19 3|4 vc.
Club Hípico, 20,000 v.
Cristales, 39 cp.
Electr. Ind., 43 tc.
Enlozados, 22 1|2 tV.
Gas Stgo., 62 1|2 c.
Indac, 30 cp.
Lamifún, 37 1|4 cp.
L. Penco, 41 vp.
Mademsa, 26 1|2 tc.
Mecánica Ind., 79 tc.
Papeles y C., 41 cp.
Paños Tomé, 50 1|2 v.
P. Concepción, 39 cm.
Pizarreño, 48 vp.
P. de Lobos, 47 3|4 tV.
Renta Urbana, 189 (X. D.)
Ref. de Viña, 100 tm.
Sacos, 37 1|2 tc.
Sacos, 37 1|2 tc.
Tattersall, 270 c
Tej. Salto, 40 1|2 cc.
Textil Viña, 89 tV.
Uniformes, 34 1|2 vm.
Vapores, de 151 1|2 vm.
Volcán, 65 c.
Vidrios, 28 1|2 vc.
Viña La Rosa, 28 vc.

Cotizaciones de metales

ESTAÑO: Cont. £ 259.0.0; subió, 1.5.0.
A plazo: £ 262.0.0; subió, 1.1...
PLATA: Cont. d. 23.37; no varió.

Dirección General de Obras Públicas
Departamento de Arquitectura

Solicítanse nuevas propuestas públicas para la construcción y colocación de ventanas en perfiles de acero para el edificio destinado a Servicios Públicos de Concepción.

Las propuestas se abrirán en la oficina del subscrito el 2... del presente a las 16 horas.

Bases y antecedentes en el Archivo Técnico, de 15.30 a 1... horas.

Santiago, 15 de Julio de 1941.

EL DIRECTOR DEL DEPARTAMENTO

Dirección General de Obras Públicas
Departamento de Arquitectura

Solicítanse propuestas públicas para la construcción de parte de la obra gruesa del Liceo de Niñas de Temuco.

Las propuestas se abrirán simultáneamente en la Sala de Despacho del señor Intendente de Cautín (Temuco) y en la oficina del subscrito, el día 4 de Agosto próximo, a las 16 horas.

Bases y antecedentes en el Archivo Técnico, de 15.30 a 18 horas.

Santiago, 16 de Julio de 1941.

EL DIRECTOR DEL DEPARTAMENTO

KALEIDOSCOPIO
FIGURAS CÉLEBRES Y HECHOS FAMOSOS
POR WALT. MILLAR

MANUEL RODRIGUEZ.- (52)

El 4 de enero de 1817, la cabalgata insurgente está frente a Melipilla. Son unos ochenta hombres armados con chuzos, picanas, garrotes y piedras, y sólo unos cuantos con pistolas y puñales. Rodríguez a la cabeza de tan original turba, penetra en la ciudad a través de sus calles polvorosas, y sus pesados caserones tiemblan bajo el galope avasallador de los patriotas y a los resonantes gritos de libertad. Los españoles huyen despavoridos y se refugian en sus casas, mientras el subdelegado don Julián Yécora, hombre corpulento y bonachón, no cabe en sí de espanto. Rodríguez está frente a él y le hace amarrar. La sorpresa de aquella gente fué tremenda, pues no tenía la menor noticia de la empresa del popular montonero y el pueblo, en medio del entusiasmo general, aplaudía a Rodríguez con delirio. El saqueo sigue a este golpe de audacia.

TARZAN (24º) UNA FIERA HOSTILIDAD Por Edgar Rice Burroughs