Fundado el 14 de Enero de 1917
AÑO XXVI N.o 8,916

LA NACION

(EMPRESA PERIODISTICA "LA NACION" S. A.)

TIEMPO PARA SANTIAGO
HOY: Variable. Nuboso.
OFICINA METEOROLOGICA DE CHILE
MINISTERIO DE DEFENSA NACIONAL

EDICION DE 18 PAGINAS — SANTIAGO DE CHILE, LUNES 4 DE MAYO DE 1942 — PRECIO EN TODO EL PAIS: UN PESO

SANTIAGO MORNING Y BADMINTON GANARON POR GOLEADAS

El primero se impuso al Colo Colo por 5 a 1, y los aurinegros a la "U", por 6 a 1, en los matches efectuados ayer en el Estadio Nacional

LO MAS SOBRESALIENTE FUE LA NOTABLE PERFORMANCE DE LOS RECOLETANOS Y MUY EN ESPECIAL LA EXITOSA REAPARICION DEL CRACK INTERNACIONAL RAUL TORO

El encuentro principal logró un interés evidente y satisfizo plenamente a los 8 mil espectadores

Ante ocho mil personas se cumplió ayer en la tarde en el Estadio Nacional, una de las últimas etapas del campeonato de apertura de la Asociación Central de Football de Santiago. Los resultados de los partidos favorecieron al Badminton y Santiago Morning, quienes derrotaron a la Universidad de Chile y Colo Colo, por 6 a 1 y 5 a 1, respectivamente.

BADMINTON (6), U. DE CHILE (1)

Arbitro: señor Fco. Rivas.

Badminton (aurinegros): Vergara; Ramírez y Barría; Romero, Rojas y Cortés; Morales, Muñoz (capitán), Fugiwara, Saldívar y Aguirre.

U. de Chile (azules): Ibáñez; Las Heras y Matta; Gutiérrez, Busquets (capitán) y Riera; Allende, Ramos, Rojas, González y Holzaphel.

Scorers: Morales (2), Aguirre (2), Romero y Matta (autogoal) del Badminton; Alonso de la "U".

Como se puede observar, los universitarios se presentaron constituídos al iniciarse la brega con algunos elementos del conjunto de división especial, pero a los 4 minutos, ingresaron Alonso y Carvajal con lo cual el cuadro llenó sus líneas en forma habitual.

Hasta cumplirse el primer cuarto de hora, las acciones nunca alcanzaron interés, radicándose el juego en las medianías del campo, sin que se viera tentativa alguna de los protagonistas. Luego controló más el Badminton, por intermedio de su trío ofensivo, donde Fugiwara correspondía una vez más a sus anteriores actuaciones. Así al cumplirse 17 minutos, un pase de éste, ejecutado desde difícil posición, dió ocasión a que MORALES señalara el primer tanto con tiro alto que resultó imparable. La presión de los badmintonos fué aun más persistente, no hallando ningún obstáculo en sus arremetidas, siendo peligrosos los azules de desbaratarlas. Iban 22 minutos y AGUIRRE con shot sesgado elevó la cuenta, tras una buena expedición individual.

A los 42, ALONSO conquistó el único goal de su equipo, al aprovechar una indecisión del meta aurinegro, quien aun cuando tenía el balón en sus manos, permitió que el centro forward arremetiera positivamente.

SEGUNDO TIEMPO

Reiniciada la brega, el Badminton de nuevo incursionó con firmeza en el campo de su rival, quien se defendía a medias, observándose que no había hecho cambio alguno en sus líneas. Los aurinegros reemplazaron a Saldívar por Cortés y el puesto de este último, lo ocupó ahora Fuentes.

MORALES conectó a los 5 minutos, un centro alto de Aguirre y dejó fuera de toda chance a Ibáñez, con lanzamiento a media altura. El meta universitario no guardó aquí la mejor colocación.

Iban 18 minutos y los elencos quedaron sólo con 10 jugadores, por haber sido expulsados Riera y Morales, quienes se dieron de puntapiés. Seis minutos más tarde, AGUIRRE, con oportunidad dió cuenta de lamentable indecisión de Ibáñez, para obtener el cuarto goal. Al guardavallas de la "U" se le escapó, sin atenuantes, el esférico de las manos.

Cundió así la desorganización de los estudiantes y a los 26 MATTA batió a su propio arquero al tratar de pasarle el balón desde larga distancia. No obstante que el team aurinegro tenía ya el triunfo asegurado, sus players sin razón, cometieron repetidos fouls, de resultas de lo cual Matta fué el que más se perjudicó. Por tal motivo el juez hizo salir del field a Fugiwara a los 29 minutos. Faltando 3 minutos para el término del encuentro ROMERO dió estructura definitiva al marcador, conquistando el sexto goal, mediante eficaz avance que inició desde la mitad del campo y que remató desde escasos metros.

POSICION DEL TORNEO

Con los partidos que se jugaron ayer finalizó la primera etapa del campeonato de apertura de la Asociación Profesional de Football de Santiago, el cual esta vez ha sido dividido en series, esto es, cinco elencos en una y los restantes en la otra.

En la serie A, donde debieron señalarse dos finalistas, no han destacado aún los elencos que deberán enfrentarse con los ocupantes de los primeros lugares de la serie B. En efecto, con los resultados de ayer han quedado en igualdad de puntos, 5 a favor y 3 en contra, Audax Italiano, Santiago Morning y Badminton, produciendo e un triple empate que han de dilucidar el domingo que viene y el subsiguiente. Colo Colo terminó su campaña con 3 puntos y Universidad de Chile lo hizo con 2 a su favor y 6 en su contra.

En la otra división, existe ya el vencedor: Santiago Nacional Juventus, con dos victorias y un empate, lo que le dan por consiguiente, 5 puntos. El segundo finalista tampoco se señaló en la última etapa, ya que, por una parte, Magallanes con su triunfo sobre Green Cross, postergó a éste en sus pretensiones, y la Unión Española consiguió agregar un punto más a su haber, con lo que obtuvo, igualmente, paridad de puntaje con los nombrados.

Como se puede apreciar, es el Santiago National Juventus el único concursante que ya está indicado como finalista de su respectiva serie. Deberá, sí, extremar sus medidas preparatorias para sus compromisos últimos, porque son varios los competidores que, por el momento lucen superiores expectativas y que, de acuerdo con las presentaciones más recientes, han de aventajarlo con largueza. Tal apreciación se deduce de la actuación que le ha correspondido, en primer lugar, al Santiago Morning, Badminton y Audax Italiano, de entre quienes saldrá el mejor clasificado en la serie distinta que los "fusionados".

La Asociación programará esta tarde los encuentros que deben realizar e para establecer el conjunto que se medirá con el Santiago National Juventus, por el título de campeón del torneo y los que alternen por el segundo lugar. Estos matches serían:

SERIE A: Audax Italiano con Santiago Morning o con Badminton.

SERIE B (segundo finalista): Magallanes con Green Cross o con Unión Española.

Una prueba de la eficiencia con que se expidió ayer la defensa del Santiago Morning, nos la revela esta instantánea. Un corner ceñido que ha tomado Rojas, provoca un tole-tole, en el que actúan los recoletanos Marín, Ellis, León, Nocetti, Leiva y Klein, contra Vergara, Contreras y Domínguez, de los albos

SEGUNDO REVES DE LOS ALBOS

Diano, batido ayer cinco veces, trata de despojar del balón a Romo. Próximo a la jugada se puede ver a Toro, con una rodilla con venda elástica

La reunión de ayer en el Estadio Nacional se caracterizó por la aplastante superioridad que ejercieron los cuadros vencedores, con la única diferencia que en el match que el Badminton le ganó a la Universidad de Chile no se vieron jugadas de interés, mientras que la contienda entre Santiago y Colo Colo, pese a la abultada diferencia del score final, ofreció atrayentes alternativas y, por momentos, emoción.

* * *

El score de 5 a 1 registrado en el lance a cargo de albos y recoletanos, resulta la exacta diferencia de capacidad que se apreció entre el vencedor y el vencido. Desde los primeros momentos, se advirtió que para el campeón de 1941 sería sumamente difícil derrotar a la escuadra de Nocetti, dada la eficiente manera como comenzó expidiéndose. Sin embargo, se pensó que esta acción dinámica y efectiva del Santiago, sería sólo algo esporádica, pero la verdad fué que a medida que transcurrieron los minutos, el ganador ejerció un dominio cada vez más notorio, hasta culminar con un triunfo categórico.

En los instantes iniciales, ambos bandos actuaron con grandes bríos, lo que dió origen a jugadas de evidente lucimiento. Ya pasado cinco minutos, las acciones fueron tornándose más favorables para el Santiago y de esta manera, con justicia logró la apertura de la cuenta. Luego, los recoletanos disminuyeron algo en su tren de juego rápido, para dar paso a intervenciones medidas y de mejor precisión, destacando su línea delantera por su certeza para llegar hasta el pórtico de Diano. Los "albos", que ayer lucieron camisetas listadas de varios colores, contrarrestaron con entereza la mejor expedición de su contendor, y por momentos con éxito; pero aquél, aparte de una excelente línea de ataque, también exhibió una defensa sólida y de recursos. Fué así como consiguieron un segundo punto, finalizando el período con la ventaja de 2 a 0. En realidad, esta etapa puede conceptuarse como brillante, puesto que los dos teams hicieron gala de todos sus recursos para conseguir superarse.

* * *

Colo Colo experimentó una ostensible reacción en los primeros instantes del segundo tiempo y atacó con insistencia hasta que consiguió su único goal. Se estimó que podría producirse el empate, ya qué con la diferencia de sólo un punto, en las filas de Salfate se notó una clara superación. No obstante, el Santiago no se amedrentó por esto y a igual que al comienzo del partido, atacó nuevamente a base de combinaciones rápidas, llevadas a efecto preferentemente por las alas y, a los pocos instantes, Raúl Toro marcó un nuevo y espectacular goal. Aquí ya la contienda quedó virtualmente decidida. Colo Colo se derrumbó y desde este momento hasta el término, la labor del triunfador se vió enormemente facilitada, perdiendo el espectáculo todo el cariz atrayente que había ofrecido. Dos goles más, conseguidos con entera comodidad, fueron un digno corolario del descollante desempeño del elenco que se adjudicó los honores del triunfo.

* * *

Que el invicto del año pasado haya perdido por una cuenta tan abultada, no es un mérito para que su actuación sea estimada como una defección. Lo que realmente sucedió fué que el Santiago Morning jugó firme desde un principio y no permitió al contendor que hiciera una modalidad apropiado para contrarrestarle su lucida ofensiva. Cuando intentó hacerlo, estaba en desventaja por dos goles y en esta situación resulta particularmente difícil exigirle a un cuadro una reacción o por lo menos gran forma, puso en movimiento el balón, a las 16.20 horas. Con pase corto habilitó a Casanova, tratando el insider de cubrir las líneas posteriores del team contrario, pero se hizo presente Ermilio y anuló la intención.

Insistieron los recoletanos por

(PASA A LA PAGINA 2)

ECONOMICE SU TIEMPO AFEITANDOSE con HOJA MALUK

LA SALVACIÓN DE LOS HOGARES CHILENOS ES ESTA FORMIDABLE LIQUIDACIÓN

Camisas

De rico Madapolán, para jóvenes y niños, en tipo de Sport y con cuello, del N.o 30, 32 y 34, a

$ 19.80

En género de colores unidos, bien hechas, toda talla, a

$ 22.90

En "OXFORD" nacional, lo más durable, varios colores, a

$ 24.90

Camisas de medida

En popelinas inglesas, a elegir, en el modelo que guste el cliente y en 24 horas, desde

$ 79.—

Camisetas de punto

De Sport, artículo de duración, regalado, a

$ 6.90

Sport, tallas especiales, grandes y gruesas, de un valor de $ 15, a

$ 7.90

De manga larga, en punto fino, de rica calidad y de un valor de $ 18, a

$ 10.80

Cinturones

Mejicanos, una novedad, eternos, de lienza, a

$ 12.—

Americanos, en varios colores, buena hebilla, a

$ 8.90

Calzoncillos

En rico brin de colores, con elásticos, para niños, a

$ 7.20

En piel aborlonada, muy bien hechos, valen $ 16, a

$ 10.80

En brin de colores, tela americana de colorido firme, muy bien hechos, a

$ 12.90

Calzoncillos de medida

A los gordos, a los flacos, a los altos y a los chicos, se les ofrece, en rica tela, hacerles sobre medida, en el día, desde el precio de

$ 15.—

Slepss

En punto, finísimo, cintura de elástico lavable, de un perfecto acabado, de un valor de $ 25, a

$ 13.90

Un regalo para los bebés

Mamelucos de rico brin, muy bien hechos, de un valor de $ 15, a

$ 6.90

vale más la hechura.

OFERTA FENOMENO

Un sombrero fino . . . . $ 160
Una buena camisa 70
Una corbata de vidrio . . . 70
Total . . . . . $ 300

TODO EN

$ 120.—

LA OFERTA CRISTAL

Un tirante de vidrio . . . . $ 130
Ligas de vidrio 50
Una corbata de vidrio . . . 70
Total . . . . . $ 250

TODO EN

$ 69.80

NO SE DESPACHAN REEMBOLSOS

CASA ORENSE ESTADO 62

¡Los Reyes del Pijama Afranelado!

En lindas franelas de colores exclusivos y en una confección maravillosa y perfecta, de un valor de $ 100, a

$ 69.—

Hacemos sobre medida y en 24 horas, tallas especiales, paletós solos y camisas de dormir del mismo género afranelado.

Pijamas para niños, de 2 a 4 años, en lindos géneros de fantasía, a

$ 19.80

Calcetines

De algodón, en color café, azul y plomo, a

$ 2.40

De fantasía, en lindos colores listados, a

$ 5.80

Tipo "DERBY", perfectos, mercerizados, fantástico surtido de colores, los venden a $ 8.50, a

$ 6.40

Punto afranelado

Camisetas para niño, de gran abrigo, un saldo, a

$ 7.80

Camisetas y calzoncillos gruesos, para jóvenes y niños, la pieza, a

$ 14.80

El ambo de camiseta y calzoncillo, en un rico afranelado, el ambo a

$ 45.—

Sombreros

Liquidamos un saldo de los afamados Sombreros BORSALINO, antigua casa, que hoy valen $ 500, al precio regalado de

$ 175.—

Hay lindos modelos, por tratarse de un muestrario europeo.

Bufandas

Los más lindos estilos a base de lanas de la mejor calidad, en un surtido fantástico de colores, a $ 22 y

$ 19.80

¡Asombroso!

Corbatas de "RAYON", es decir inarrugables, en fantásticos estilos, de un valor de $ 40, a

$ 14.90

Tres por

$ 40.—

Pañuelos

De Batista finísima blanca, con dobladillo deshilado, grandes, de un valor de $ 5, a

$ 3.—

Batas de baño

Rica felpa de fantasía listada, en fondo claro, (saldo), a

$ 110.—

Gruesas, amplias, lindas, de una confección perfecta, en blanco, nilo, cielo y rosas, a

$ 145.—

LO QUE NECESITA EL FOOTBALL INFANTIL PARA SU PROGRES

Está bravo el juego y los "hinchas" ca-i se meten al field para ayudar al arquero.. Es una esforzada intervención que hace Manuel Guselián, guardavallas del club Núcleo Juvenil F. C.

TEMAS DE FOOTBALL

1.— David Arellano.
2.— Football infantil.
3.— Historia.
4.— Reglas del Juego.

Ayer fué un domingo como cualquier otro para los aficionados al football. Un campeonato de apertura, goales, comentarios, fiestas y críticas.

Pero hace 15 años, una "hinchada" parecida a la de hoy, se estremeció al saber la muerte de David Arellano, el gran capitán del no menos grande Colo Colo de aquellos tiempos. Fué una tarde en Valladolid, jugando contra el Real Deportivo. Un encontrón que lo pilló mal, lo hizo rodar por el césped para no volver más a una cancha. El player extranjero que motivó el fatal accidente —entretenimientos del destino— se llamaba también David. Cuentan las crónicas que David Hornia dejó el football para siempre.

Recorremos nuestro cuadros buenos de ahora y no hallamos un insider izquierdo que sea para su club lo que Arellano para los albos. Era su presencia la que valía, su prestancia para bañar su optimismo a sus compañeros quienquiera que fuese el rival, su don de deportista a toda prueba.

Antes que esto, vino el "mago" Zamora y se llevó el recuerdo de cómo shoteaba David. Luego el Sudamericano de 1926 y fué capitán y puntal de la selección nacional. Después la jira de Colo Colo a la Vieja Europa, y dejó allí, como un ejemplo, como una herencia para balompié hispano, sus conocimientos y su vida.

Ante cada 3 de mayo, vemos como si fuera hoy esa ala izquierda de Arellano y Olguín. Se identificaron con la popularidad en el histórico field de los Campos de Sports de Ñuñoa. Olguín está ya retirado de estos ajetreos y también David; pero eso sí, que el extraordinario delantero nos trae en este día un motivo de sincera tristeza.

Es importante observar como la gente del ambiente se interesa por el problema del football infantil. Se ha llevado a la actualidad un tema que dormía hace tiempo meciéndose en el esfuerzo de los pequeños deportistas, defendiéndose con el entusiasmo enorme de sus dirigentes, haciendo dribling a los poderosos del profesionalismo, y soportando algunas reacciones que obedecen a mezquindades y a pruebas inequívocas de escasa inteligencia.

El único organismo en Santiago que ha debido y que tendrá que preocuparse de este tema —la Asociación Central— tuvo en su defensa, un representante como el delegado del Club Badminton, que dijo en una oportunidad que ya la ayuda y la cooperación eran bastantes, y a otro, nada menos que el presidente de esa institución, que "descubrió la América" asegurando que todo esto era materia nada más que de la Federación...

¡Ocurre cada cosa en el deporte que cualquiera se convence de la capacidad de quienes lo conducen!

Fué un 11 de septiembre de 1920, en la cancha N.o 1 del Sporting Club de Viña del Mar, por el Campeonato Sudamericano de Football. Chile jugó con Argentina y empatamos a un goal.

Arbitró, con desastrosas consecuencias, el referee brasileño Demaria. Los equipos:

CHILE: Guerrero; Vergara y Poirier; Elgueta, Toro y Unzaga; Varas, Domínguez, Bolados, France y Horacio Muñoz.

ARGENTINA: Tesorieri; Cortella y Bearzotti; Frumento, Dalavalle y Uslengui; Calomino, Libonatti, Bodalini, Lucarelli y de Miguel.

Corridos 13 minutos, los rioplatenses abrieron la cuenta por intermedio de Delavalle, aprovechando una falla de Vergara al querer neutralizar un shot de Calomino. Aurelio Domínguez, "maquinita", consiguió el empate a los 30 y ahí quedó el score hasta el resto del match.

En el segundo tiempo, el juez le anuló un legítimo goal a Bolados, por offside de Horacio, registrándose, con tal motivo, un agrio incidente. El hombre de la cancha resultó el extraordinario arquero Américo Tesorieri y como siempre... Chile debió haber triunfado.

REGLAS DEL JUEGO.— (Continuación, 12.a parte). Regla 13.— "Puntapiés libres". Los "puntapiés libres" se clasifican en dos categorías: el "puntapié libre directo" del cual se puede ganar directamente un tanto en contra del bando que cometió la falta, y el puntapié libre indirecto", del que no puede lograrse válidamente un tanto sino cuando la pelota, antes de traspasar la valla, haya sido tocada o jugada por un jugador distinto de aquel, que efectuó el puntapié.

Cuando se va a efectuar un puntapié libre directo o indirecto, ningún jugador del equipo contrario puede aproximarse a menos de 9.15 mts. de la pelota, antes de que ésta esté en juego, salvo si el jugador se encuentra colocado sobre su propia línea de valla y "entre" los postes de la valla. Si algún jugador del equipo castigado se acerca a menos de 9.15 mts. de la pelota antes de que se haya dado el "puntapié libre", el árbitro deberá retrasar su ejecución hasta que se cumpla lo reglamentado.

No se considerará en juego la pelota hasta después que haya recorrido una distancia igual a su circunsferencia. La pelota debe estar parada en el momento de ejecutarse el "puntapié libre" y el jugador que lo efectuó no podrá volver a jugar la pelota antes de que ésta haya sido tocada o jugada por otro jugador.

En un "puntapié libre" concedido al bando defensor en su propia "área penal", el guardavalla no podrá recibir la pelota en sus manos con objeto de lanzarla al juego; la pelota debe ser pateada directamente al juego, más allá del "área penal", debiendo ser en caso contrario, repetido el puntapié".

BYE.

SCORERS

Cumplida la quinta etapa del campeonato de apertura de la Asociación Central de Football de Santiago, la posición de los scorers es la que indicamos en seguida:

CON 6 GOLES: Profetta, del Santiago National Juventus.

CON CINCO: Domínguez (CC) y Morales (B).

CON CUATRO: Aguirre (B) y Casanova (SM).

CON TRES: Alonso (UCh), Contreras (CC), Armingol (UE) y Fugiwara (B).

CON DOS: Toro (SM), Socarraz (CC), Suárez (GC), C. Arancibia (GC), Figueroa (SNJ), Draiman (AI), Martínez (UC), Nocera (AI) y Díaz (SNJ).

CON UNO: Romero (B) Matta (U. Ch.) autogoal, Battistone (SM), Sa'fate (CC), Beizaga (CC), Araya (UC), Cáceres (UE), Barrera (M), Orlandelli (M), Larraza (SM), Rojas (CC), Pizarro (B), Cocsio (AI), Astudillo (SM), Ugarte (M), Campaña (UE), Cid (SNJ), Cafatti (SNJ), Viviani (SNJ), Morcillo (GC) Scopelli (U. Ch.), Alcántara (AI), O. Schneeberger (SM), Muñoz (B), Vil'ablanca (SNJ) autogoal; Zambrano (SNJ), Valenzuela González (UE), Ruiz (GC), Gutiérrez (U), Ascanio Cortés (AI) y Jaime Riera (U), en contra.

DEFECCIONARON

Los elementos que defeccionaron en los cuatro elencos que jugaron ayer en el Estadio Nacional, fueron:

BADMINTON: Fuentes, que actuó en el segundo período. Descolocado y de escasa precisión en sus pases.

U. DE CHILE: Ibáñez, inseguro de manos y de mala colocación; Matta, sólo cometió errores y un autogoal que fué la mejor jugada del partido; Carvajal, completamente perdido; Jaime Riera, muy brusco; Allende perdió casi todos los pases que le dieron; Alonso, lento y poco efectivo.

SANTIAGO MORNING: Ninguno.

COLO COLO: Salfate, falló constantemente, y, aparte de su autogoal, cometió un penal innecesario; Clavero, nada hizo hasta que se lesionó y hubo de abandonar la cancha; Vergara, sólo se dedicó al juego brusco; Domínguez, poco oportuno y descontrolado.

Señalamos ocho puntos esenciales que dependen única y exclusivamente de la Asociación Central y no de la Federación Chilena, como lo dijo el señor Guillermo Sommerville

UN COMENTARIO DE BUENOS AIRES SOBRE LO QUE OCURRE ALLA CON RESPECTO A ESTE MISMO PROBLEMA

Las razones dadas por dos de los personeros del football profesional, los señores Guillermo Sommerville, presidente de la Asociación Central, y Jorge de la Cruz, delegado del club Badminton, han producido en este movimiento de apoyo del balompié infantil, quizás si sin quererlo ellos, un efecto contrario al que posiblemente se han imaginado. Son argumentos de poca fuerza y fácil para rebatirlos, lo que aumentan el deseo de llegar cuanto antes a una realidad en tales objetivos.

Haciendo caso de sus opiniones —, porque todo lo debemas saber y escuchar —, aunque desentiéndonos de su significado por la inefectividad que acusan, agregaremos, una vez más, que en nuestro medio este problema se desconoce. Esa es la impresión que nos hemos formado.

Está en el conocimiento de quienes se interesen por este problema, la situación actual en que viven las instituciones que mantienen un equipo remunerado. Sus entradas, sus gastos, sus primas, sus compromisos a largo y corto plazo, sus peticiones a los que sostienen el club, todo es sabido, incluso las fórmulas que se han buscado para mejorar esta sucesión de déficits.

Y ya lo hemos dicho también: no son cantidades fabulosas de dinero las que se piden. Es otra cosa: en una organización deportiva y científica más completa, algo que diga relación con la finalidad que persigue esta rama tan importante de la Educación Física, que no lo dejen reducido a las simples competencias.

Al referirse a este movimiento de cooperación que piden los afectados y la prensa, los señores Sommerville y De la Cruz han dicho textualmente: "Hemos sabido de una campaña..." Parece que no se han informado leyendo lo que se ha escrito, y es por eso que en sus exposiciones andan de tumbo en tumbo, barajándose con frases que suenan muy bien en una sala de sesiones; pero que en el fondo, en su esencia, son palabras que no dicen algo concreto y que no ayudan. Nada más, ni nada menos.

Deseamos que cuando se vuelva a hablar de esta campaña, se abarquen con claridad y con honrada inteligencia los aspectos que enumeramos:

1.o Instalación de una secretaría amplia, cómoda y decente en la Asociación Central y exclusviamente para la Sección Cadetes.

2.o Creación de un efectivo Departamento de Bienestar Social, dependiente de la Asociación Central.

3.o Fijación de un horario semanal, médico y dental, con atención absolutamente gratuita y con los mismos profesionales que ofrecen su concurso a la Asociación Central.

4.o Solicitar e imponer a cada club de la Asociación Central, un porcentaje de sus entradas del mes, por pequeñas que fuesen, y según una escala proporcional de valores.

5.o Preferir definitivamente a los equipos de la Sección Cadetes en los programas oficiales de la Asociación Central y sin interrupción.

6.o Conseguir rebaja en las casa comerciales para los afiliados a la Sección Cadetes en la compra de artículos deportivos.

7.o Obtener el máximo de facilidades en los campos de deportes de Santiago, (gimnasios y canchas), para entrenamientos y partidos oficiales.

8.o Establecer un premio anual consistente en que la Asociación Central costee los gastos de un veraneo para 25 footballistas, seleccionando a 5 de cada división, como un estímulo a sus condiciones y a su comportamiento.

En estos ochos puntos, en que no se solicita nada imposible, hemos recalcado, intencionadamente, a la Asociación Central, para que en otra oportunidad no haya alguien que afirme que son problemas de la Federación de Football de Chile. La responsabilidad es una sola— ya los hemos dicho— y hay que afrontarla

EN ARGENTINA

También en Buenos Aires, se preocupan del football infantil. Reproducimos una crónica de Larrán de Vere, simpática en su narración y profunda en sus razones. Dice así:

"Barracas está de fiesta. Son las ocho de la mañana. Las calles de la sección 30.a hierven de purretes. Algunos visten uniformes deportivos todo lo más completos que les fué posible.

—¡Mingo!, ¿vás para Santa Elena?

—Yo sí. ¿Y vos?

—Para Villarino. Nosotros somos de "Juventud".

—Nosotros de "Nuevos Horizontes".

Son dos de los cuadros de football que van a disputar esa mañana los partidos relámpago en la inauguración de los campitos deportivos de la "Agrupación de Entidades Vecinales pro Esparcimiento y Defensa Infantil de la Sección 30.a".

"Nuevos Horizontes", "Barracas Juventus", "Renacimiento", "Núcleo Juvenil", "Juventud Unida" Nombres promisorios, enunciadores de ideales de unión de progreso, de porvenir... El instinto social, en suma, que se manifiesta franco y puro cuando el corazón todavía está limpio. Ellos mismos, los pibes, eligieron los nombres de sus clubes. A fe que lo hicieron bien.

Y llegó la gran jornada. Cada club tiene su campo. Algunos son grandes, paquetes; otros son baldíos, lotes desocupados abiertos entre el caserío de paredes de chapa. Se los ha proporcionado la policía. Esto parece una cosa fantástica, pero no lo es. Hace poco, cuando los socios del "Juventus" o del "Renacimiento" pateaban su pelotita de trapo en plena calle, sobre los adoquines, marcando los arcos con latas de aceite y la ropa que se quitaban para alivianarse, sonaba de repente el grito de alerta:

—¡Araca la cana!

Y luego de manotear las prendas se desparramaban los pibes como bandadas de gorriones a la vista del gato. Ahora conversan con el vigilante; comentan con él las incidencias de los partidos; hasta lo tocan. Y uno de ellos, el más diplomático, quiere confirmar esa amistad que todavía le parece fabulosa, congraciándose del todo la voluntad del agente con una frase:

—¿Ves lo que te decía, Toño? No era que el señor ... botón nos persiguiera. Era que nos cuidaba para que no nos pisasen los autos.

En Buenos Aires, el football infantil clama por canchas. Vemos que ésta, en donde desarrolla un reñido match, es muy pequeña

El pibe ha dicho la verdad: la persecución policial no era otra cosa, que desvelo; pero no bastaba eso. Si los chicos no jugaban en la calle, ¿dónde lo harían? ¿En el patio del conventillo? ¿en el fondito de la casa ocupado por la higuera y las gallinas? Los pibes necesitaban expansión, cancha donde se pudieran mover con libertad once de cada lado y gambetear a gusto ¡Cancha!

Hacía falta un jefe de policía que comprendiera eso y se pusiera del lado de los pibes. Y ese aliado poderoso les llegó.

Así, en toda su amplitud lo han comprendido las autoridades de la comisaría 30.a, en Barracas, laborioso rincón de la ciudad, donde la mayoría de los chicos que trascendieron la edad escolar, pasan largas horas en el ambiente viciado de la barraca o de la fábrica.

Con el auxilio de varios clubes vecinales, la Comisaría fundó la Agrupación pro Esparcimiento y Defensa Infantil. Cada club de pibes tiene un delegado a la Agrupación y es responsable de la conservación del campito que la policía les ha conseguido. ¡Y hay que ver cómo lo cuidan! A propósito de eso me decía una vecina:

—¡Si usted hubiera visto ese hueco antes de hacer el campito! ¡Era una vergüenza, una roña! Allí todo el mundo tiraba la basura, perros y gatos muertos, latas vacías... Se lo dieron a los chiquitines, vinieron durante varios días después de salir de la escuela o de la fábrica... y ya lo ve: lo han dejado como un billar...

En compañía del subcomisario y el presidente de la Agrupación recorremos los campitos. A la vista de la autoridad que va a inaugurarlos, suenan estrepitosos hurras. Muchos pibes se han levantado antes que el sol, desvelados por la expectativa.

—¿Sabe desde qué hora andan metiendo ruido en el hueco? — me dice un vecino, que asomado a una ventana asiste a la inauguración—. ¡Desde las cinco! ¡Cómo para dormir era la cosa!

En cada uno de los campitos, se hizo un torneo relámpago: carreras variadas y un partido de football de diez minutos en dos tiempos. ¡Y era de verse la presión de los "hinchas" de cada club; la gritería, el alboroto, los hurras! Y los comentarios. Un arquero derrotado decía:

—¡Tres pepinos! Y yo que no tomé la leche por hacerle caso al entrenador, de que había que estar liviano!

En un campito de Herrera, entre Iriarte y Río Cuarto, los capitanes de los teams de football se abrazaron en medio de atronadores hurras antes del cotejo. Luego entregaron sendos ramos de flores al comisario, mientras uno de ellos recitaba un discursito que terminó:

—... Y los pibes de la sección le agradecemos lo que ha hecho por nosotros y por el deporte.

¡Lindo, señores! Es lindo ver a esos chicos del suburbio, del que fué clásico suburbio del facón y el farol de kerosene, y de la orgía infame donde la musa del tango apuraba su veneno lírico, es lindo ver a esos pibes, decía, reconocer en el "botón" un protector y un amigo. Eso necesitaban ellos: que los prendieran, que les reconocieran su derecho a saltar, correr, tear con la libertad que les ... bra tres veces en el himno ... aprendieron en la escuela.

Por ahí se va bien; tiene ... el jefe de policía. Los chicos traviesos porque no tienen ... gastar el capital de vida que les sobra.

Ahí están los pibes..., la ... va de la patria.

¡Cancha, señores!"

CARLOS HIDALGO, "CRAC ... ALBO QUE QUIERE AL CL...

A una familia de deportistas pertenece, Carlos Hidalgo Aguilera, el joven insider derecho que nos presentó Abel Velasco, director técnico de los elencos infantiles del Colo Colo. Por tal motivo éste piensa que se trata de una firme esperanza y porque sabe que en su padre, don Albino Hidalgo, integrante de la mesa directiva de los albos, hallará a un entusiasta impulsador y un guía a

CARLOS HIDALGO

quien le sobra tesón. Ojalá se cumpla aquello de "tal palo tal astilla"...

—¿Desde cuándo practica el football?

—Junto con cumplir 17 años, creo que he cumplido igual número de años en las canchas, a donde me ha llevado mi padre desde muy niño. Claro que sin resistencia de mi parte, agregó, por cuanto es un deporte al cual espero darle las mejores energías.

¿....?

—Ni lo pienso. Seguiré, igualmente, estudiando, por lo pronto en el Liceo Valentín Vetelier, instituto donde curso la última ... pa humanística. Después, ... vio control de mis aptitudes ... giré una profesión. De ... la Universidad, junto con ... bores estudiantiles ... practicando mi deporte ... y siempre en mi Colo Colo.

¿....?

—Mi ingreso oficial al Colo ... lo data de 1938, año en ... formé el segundo cuadro ... que compitió en la Sección Cadetes. Siempre de entreala ... cho lo hice hasta el año ... en el primero y en la temporada presente, pasé a la división ... venil.

—¿Ha tenido satisfacciones ...

—Claro que sí, y comprenderá de lo cual me alegro, con ... más componentes del primer ... fantil. El año pasado la competencia era muy pesada ... Cada presentación, ante cualquier contendor, significaba un compromiso. Pero nos propusimos vencer y dejar bien puesta ... tra casaca. Gracias a nuestro entusiasmo y la dedicación que distingue al señor Velasco, ... mos al final una amplia ... sación: ocupamos el primer ... gar, sin experimentar derrota ... guna. Más satisfacción que ... creo difícil obtener otra.

—¿....?

—De tantos jugadores que ... pasado por las filas del ... honor de Colo Colo, al que ... admiro es al peruano ... Y no crean Uds. porque ... el puesto en que yo me ... ño. No. Es por la naturalidad ... sus movimientos, que ... precisos, medidos, y efectivos ... mismo tiempo. Para imitar ... palabra que cuesta un ... ¡Si no lo sabré yo!

—¿....?

—No puedo hacerles una ... mesa, pero sí les adelanto ... campaña que cumpliremos ... año con el juvenil, no será ... que la que cumplimos el ... sado en el infantil. Les ... lo que quieran que no ... del segundo puesto. Opinarán ... dirán muchos ahora, pero ... haré recordar más tarde. ... ocurrir tal como pienso, ... por culpa de ninguno de ... tros, donde existe un "... frentón.

SECCION CADETES

BUEN TRIUNFO DE AUDAX SOBRE SANTIAGO

3 x 1 FUE EL SCORE DE ESTE PARTIDO DE DIVISION ESPECIAL.—TOGNARELLI, EL HOMBRE DE LA CANCHA

OTROS VENCEDORES FUERON ESPAÑOLES, U. DE CHILE, COLO COLO Y MAGALLANES

Numerosos encuentros por la competencia oficial de la Sección Cadetes se efectuaron ayer.

Los resultados fueron los siguientes:

ESTADIO DE CARABINEROS

Audax Italiano con Santiago Morning

División Especial — Venció Audax 3 x 1.

Scorers: Bustos, Silva y Poblete.

Equipo vencedor: Tognarelli; Arellano (cap.) y Mejías: Canales, Sánchez y Bustos; Salgado, Silva, Williams, Salazar y Poblete.

Jugadores que destacaron: Tognarello, Arellano, Williams y Salazar.

División Juvenil. — Venció Audax 4 x 1.

Scorer: Pedro Mayorga, los 4 goales.

Equipo vencedor: Jorquera; Novoa y Núñez: Severino, Mella y Pérez; Antillo, Fernandini, Bahamondes, Mayorga y Clavel.

Destacaron: Jorjera, Mayorga, Novoa y Pérez.

Primera División (amistoso). — Venció Audax 1 x 0.

El goal lo anotó Riveros.

ESTADIO SANTA LAURA

Unión Española con Badminton

División Especial. — Venció U. Española 1 x 0.

El goal lo anotó García.

Equipo vencedor: Palma; Collantes y Urroz; Flores, Gómez y Ramírez; Janzana, Pinlat, Sáez, García y Salas.

Jugadores sobresalientes: Collantes, Pinlat y García.

División Juvenil. — Venció Badminton 2 x 1.

Primera División. — Venció Unión Española 1 x 0.

El goal lo anotó Gamboa.

Equipo vencedor: Grijalba; Figueroa y García; Cabezas, Díaz y Barra; Araya, González, Salas, Pérez y Gamboa.

Destacaron: Grijalba García y Gamboa.

SANTA LAURA N.o 2

Unión Española con Badminton

Segunda División. — Venció U. Española 1 x 0.

El goal lo anotó Prieto.

Equipo vencedor: Viñuela; Zúñiga y Morgado: Rojas Urra y Chuquini; Albornoz Fernández Prieto Pura y Pinto.

Destacaron: Viñuela, Zúñiga, Prieto y Pura.

Tercera División. — Venció U. Española 3 x 0.

Scorers: Morales (2) y Ferreira.

Equipo vencedor: Marchant; Fernández y Carrasco; Díaz, Ferreira e Ibáñez; Egaña Pino, Toro, Contreras y Morales.

Destacaron: Marchant, Ferreira Toro y Morales.

CANCHA BADMINTON

Magallanes con Universidad Católica

División Especial. — No se jugó por inconveniente habido en la cancha.

División Juvenil (amistoso).— Venció Magallanes 4 x 1.

Primera División. — Venció Magallanes 3 x 0.

Scorers: Manuel Flores (2) y Valentín Beperet.

Equipo vencedor: Rivera; L. Parra y A. Rodríguez (cap.); S. Cari, Beperet y Liberona; Mella, Flores, R. Rodríguez, Elizalde y Toledo.

Destacaron: A. Rodríguez Cari, Beperet, Flores y Toledo.

CANCHA EUGENIO MATTE

Colo Colo con Santiago National Juventus

División Especial. — Venció Colo Colo por W. O.

División Juvenil. — Venció Colo Colo 5 x 1.

Scorers: Ferg 2), Hidalgo (2) y Plaza.

Equipo vencedor: Baeza; Cárter y Jiménez; Cerón, Hormazábal y Machuca; Zúñiga, Cabrera, Hidalgo, Plaza y Fergo.

Destacaron: Carter, Hormazábal, Hidalgo y Cabrera.

Primera División. — Venció Colo Colo 3 x 1.

Scorers: Marzuka (2) y Galleguillos.

Equipo vencedor: Mella; Núñez y Lorca; Osorio, Rojas y Ortiz; Marzuka, Galleguillos, Rojas, Céspedes y Berríos.

Destacaron: Lorca, Rojas, Marzuka y Céspedes.

ESTADIO NACIONAL

Universidad de Chile con Green Cross

División Juvenil. — Venció U. de Chile 3 x 1.

Scorers: Sanhueza (2) y Vallejos.

Equipo vencedor: Herrera; Soto y Krause; Miranda, Marín y Araneda; Torres, Chuminato Vallejo, Sanhueza y Rojas.

Segunda División. — Venció U. de Chile 4 x 0.

Scorers: González (2) y Oliva (2).

Equipo vencedor: Horment; Arce y Aguilar; Gutiérrez, González y Navarro; Vera, Araya, D González, Oliva y Martín.

Tercera División. — Venció U. de Chile 10 x 0.

Scorers: Aguilera (3), Thomas (2), Carrasco, Cuevas, De Luca Jacir y Duque.

Equipo vencedor: Rojas; Jacir y Dihmes; Thomas, Duque y Cuevas; De Luca, Carrasco, Melnick, Aguilera y Escobar.

VIERNES 1.o EN EL ESTADIO DE CARABINEROS

División Especial. — Venció U. de Chile 4 x 0.

Scorers: Rojas (3) y González.

Equipo vencedor: Ramos; Pilassi y Pérez; Timoner, Ibáñez y Retamal; Dalbadie Sepúlveda, Rojas, González y Hodge.

Primera División. — Venció U. de Chile 3 x 0.

Scorers: López (2) y Ramon.

Equipo vencedor: Sandoval (Litvak): Leiva y Araya; Medina, Briones y Carrasco; Cornejo, Lucero, López, González y Ramon.

PROXIMO PROGRAMA

El próximo programa de la Sección Cadetes será:

Magallanes con Green Cross.

Unión Española con Universidad Católica.

Santiago N. Juventus con Santiago Morning.

Audax Italiano con Badminton.

Colo Colo con Universidad de Chile.

EL PUNTERO: LA "U"

La posición actual de los equipos de división especial que participan en la Sección Cadetes, es la siguiente: . .

EQUIPOS	Partidos J.	G.	E.	P.	Goales F.	C.	Puntos F.	C.
Audax Italiano	3	2	0	1	8	2	4	2
Badminton	4	0	0	4	1	8	0	8
Colo Colo	4	3	0	1	6	4	6	2
Green Cross	4	1	0	3	1	10	2	6
Magallanes	2	2	0	0	6	3	4	0
Santiago Morning	4	0	1	3	5	10	1	7
Santiago Nacional	2	0	0	2	0	2	0	4
Universidad de Chile .. .	4	4	0	0	10	3	8	0
Universidad Católica ...	3	1	1	1	3	3	3	3
Unión Española	4	3	0	1	6	2	6	2

SEGUNDO REVES . . .

(DE LA 1.a PAG.)

que juegue de una manera similar a lo que acostumbra.

El de Recoleta fué un once sin fallas. Trató de amoldar el juego a su propia conveniencia y lo logró. Su rival no encontró ningún punto débil para amagarle y entonces debió conformarse con seguirle en su propia modalidad y atacar cuando las circunstancias se le presentaran propicias.

* * *

Más que el interés mismo que ofrecía el partido había expectación entre los aficionados por la reaparición del crack Raúl Toro. Su performance superó lo que eseraban de él sus más optimistas "hinchas". Se constituyó en la figura más sobresaliente de la cancha y cada intervención suya arrancó los aplausos unánimes de los ocho mil espectadores. Sus dos goles fueron de clase, producto de jugadas de rápida concepción e inteligencia. En suma, mostró toda su gama de recursos, que hace algunos años hiciera que se le conceptuase como el jugador más técnico del football chileno.

* * *

Badminton, sin emplearse mayormente, consiguió un fácil triunfo sobre la Universidad de Chile, en un partido que ofreció un primer tiempo de regular interés. La etapa complementaria no exhibió nada digno de mencionarse, ya que sólo fué un simple período, dado el escaso acierto con que se expidió el cuadro perdedor.

Los estudiantes presionaron durante la etapa inicial, pero el Badminton le sacó dos goles de ventaja. Lo que acaeció fué que el equipo de Busquet organizó muy bien sus avances, pero su línea delantera resultó incapaz de pasar más allá del área. Además, cometió el error de efectuar las corridas por el lado derecho, sin estimar las numerosas fallas en que incurrió el puntero derecho. Los "aurinegros", por el contrario, aprovecharon todas las circunstancias propicias, más los notorios errores de la defensa celeste, para obtener la ventaja que señalamos. En el segundo período, se advirtió idéntica característica, hasta que el ganador obtuvo el tercer punto. De ahí en adelante, los universitarios se entregaron y su rival no encontró mayores inconvenientes para hacer subir la cuenta hasta seis, no obstante que actuó durante aproximadamente media hora, con sólo nueve jugadores, pues fueron expulsados de la cancha los forwards Morales y Fugiwara.

Ya en ocasiones anteriores manifestamos que la línea delantera de la Universidad de Chile era inefectiva; pero ayer aparte de esta falla, mostró una defensa débil, especialmente su trío posterior, donde fracasaron Ibáñez y Matta.

SANTIAGO MORNING . . .

(DE LA 1.a PAG.)

el costado derecho, bien guiados por Toro; éste buscó la colaboración de Romo, quien puso en acción a Astudillo, encargándose el winger de ejecutar el remate, que salió al out ligeramente desviado.

A los 10 y 11 minutos, dos faltas imaginarias cobró el juez; la primera en contra de los bohemios, Klein la quitó limpiamente a Domínguez, y la segunda a favor de los mismos, penando un offside de Rojas, que no existió, con lo que detuvo acertada combinación de Contreras y el puntero.

Al cumplirse exactamente 15 minutos, SALFATE pone en ventaja a su antagonista, dejando fuera de opción a Diano, su propio arquero, al tratar de rechazar potente lanzamiento de Casanova. Esta ventaja alentó por cierto a los integrantes del Santiago Morning, que dieron comienzo desde ese instante a un verdadero asedio de las líneas posteriores de los albos, donde Guerrieri y Salfate tuvieron que recurrir a sus mejores recursos. En el otro lado, no existía por el momento el ánimo ni el empuje habitual de los ágiles colocolinos.

Nocetti, a los 31 minutos, despojó bien a Clavero y después esquivó sin dificultad extrema a Ermilio; llegado al centro del field, el capitán del equipo recoletano abrió el juego al lado izquierdo, tomando el pase, que fué arrastrado, Romo. Este, sobre la carrera apoyó largo a Astudillo y el puntero, obstaculizado por Flores, alcanzó a centrar directamente al frente de la valla de Diano; ahí se filtró TORO y sin adversarios, conectó con fuerza el tiro del winger, conquistando el segundo goal a su favor Fué, sin duda, un tanto de magnífica factura.

A los 37 minutos, inminente peligro para la defensa de los albos, es despejado por Flores, sacando el esférico directamente desde la línea de goal.

Reaccionó Colo Colo en los últimos minutos del half time inicial, pero fueron vanas sus tentativas ante las medidas intervenciones de Marín, que es aplaudido y de Ellis y Nocetti, este último uno de los mejores elementos que tuvo el vencedor.

Ninguna variante existió en seguida finalizando el período cuando el score favorecía al S... Morning por 2 tantos a 0 de su rival.

SEGUNDA ETAPA

Una vez que regresaron del descanso reglamentario, ... team de Colo Colo se observó reemplazo de Clavero, que ... sionó al finalizar el primer ... po, por Vergara y el de ... ocupó Beizaga. S. Morning presentó cambios.

Resueltamente acometieron ... albos al principio y gracias ... eficaz corrida de Rojas, ... jor delantero, descontó la ... cuando iban sólo 3 minutos ... te la ligera indecisión de ... y Leiva, BEIZAGA tomó el ... dentro del área chica y des... enfiló tiro alto a una ... con el que restó toda ... Marín. Se lució éste ... después, al embolsar con ... dad remate violento de D... guez.

De nuevo tomó el control ... las acciones el cuadro ... no, a base de juego ... mejor llevado por Nocetti ... ro. Aquél inició a los 11 ... la jugada que dió ocasión ... su team aumentara ventaja ... efecto, el centro half ... Romo, luego de eludir a ... y Ermilio y el insider ... jos pasó con fuerza a TORO ... estaba sigilosamente cubierto ... Salfate, pero se desprendió ... gran forma y una vez que ... lló a tres metros del arco ... el tiro con el que anuló ... esfuerzo que desplegó Diano.

A los 14 minutos de ... bo de suspenderse algunos ... tantes, por foul de ... Nocetti, incorporándose ... half. A los 27, un centro ... sider derecho de los ... fué detenido con la ... Salfate cuando estaba ... el área chica. El penal ... CASANOVA y batió a Diano ... violento shoot.

Decayó el interés de las ... nativas que siguieron ... goal de los recoletanos, ... más notable las ... tapadas de Marín. ... llevó ahora los avances ... do izquierdo y ahí ... corridas de Astudillo ... gar a serio peligro ... fensa de los albos. ... por última vez las ... vencedor a los 43 ... alero izquierdo, con ... Romo, dejó atrás a ... de la línea de out ... trado en forma ... inapelable Diano de ... arremetiendo con ... TISTONE, quien no ... -es inconvenientes para ... el balón hasta las redes.

Sin otra alternativa ... mencionar, se puso fin ... con el triunfo de ... Morning por 5 tantos ... lo Colo.

MAGALLANES PUDO GANAR CON MAS HOLGURA AL G. CROSS

El score registró 2 tantos para los albicelestes contra 0 de su rival

NO OBSTANTE A QUE EL VENCEDOR TERMINO EL MATCH CON 7 JUGADORES, DIO EN GENERAL UNA IMPRESION BIEN CLARA DE SU SUPERIORIDAD Y DE LO JUSTO DE SU TRIUNFO

El encuentro preliminar de la reunión de ayer en el Estadio de Carabineros, se decidió por un empate a 1, entre Unión Española y Universidad Católica

Tres mil personas presenciaron ayer, en el Estadio de Carabineros, el empate de Universidad Católica con Unión Española, y el triunfo de Magallanes sobre el Green Cross, matches que correspondían a la quinta y última fecha del Campeonato de Apertura de Football Profesional. Naturalmente, la posición en que han quedado los equipos que participan en las Series A y B, dará motivo para nuevos partidos en que habrán de decidirse los puestos de honor.

De esta reunión que se verificó en el field de la Avenida Balmaceda, destacó la victoria de los albicelestes, porque fué conseguida en un encuentro en el cual predominó una capacidad técnica de mayor mérito que en el lance preliminar. El cotejo resultó bastante movido, de interés, y en algunos aspectos un tanto irregular, situación que se debió, como lo veremos posteriormente, a ciertas interpretaciones exageradas del referée señor Sablah.

La performance del Magallanes nos parece en perfecto acuerdo con los méritos que exhibió él y su vencido. Por lo pronto, vimos a un equipo que no acusó esta vez deficiencias en su ataque, en cuanto a su hábito reconocido de no shotear al arco, alternativa que obedeció, de seguro, a la inclusión en la línea de dos hombres como Orlandelli y Barrera, que conocen su papel y que saben aprovechar la menor oportunidad. Durante la mayor parte de los 90 minutos de juego, los "carabeleros" impusieron su mejor labor de conjunto, instalándose en el campo contrario con una continuidad que, en verdad, daba razón para pensar en una cuenta más abultada que esos 2 a 0. Si no ocurrió así, hay que buscar las causales en las sucesivas interrupciones que sufrió el partido cada vez que el árbitro expulsaba a un player —y fueron siete en total—, además de las acciones bruscas que se produjeron a granel.

Con estos contornos, el lance se desenvolvió dentro de un ritmo que logró apasionar a los parciales, porque los unos advertían la mejor calidad de los listados y su evidente dominio, en tanto que los otros veían en esas situaciones irregulares oportunidades en que se pudiera equiparar el marcador. Como era lógico, sucedió lo primero y no lo segundo.

Cabe agregar, como algo de nota, las interpretaciones del juez, señor Juan Sablah. Se ha dicho, las más de las veces, que nuestros referees son demasiado condescendientes y que por eso se malogran algunos matches. Todo esto, es evidente, tiene su límite y nada hacía pensar en que alguien se esforzara por dictar normas ejemplares que ahora, desgraciadamente, rayaron en el ridículo. En el primer tiempo se dedicó a amonestar y luego hizo salir a Quinteros y Zambrano, pero pronto, obedeciendo quizás qué instrucciones, se empeñó en eliminar jugadores hasta que un team llegó al término del match con sólo 7, y el otro, el perdedor, con 8. ¿Qué perseguía? ¿Aparentar personalidad? ¿Normalizar el partido? En realidad, no podemos entender ni interpretar su criterio.

La derrota del Green Cross, entre otros aspectos, tiene mucha relación con el triunfo que celebró el viernes frente al Deportivo Las Zorras, ocasión ésta en la que se empleó al máximo. Ayer sintieron tales esfuerzos los de la "cruz verde", y no obstante sus buenos deseos no pudieron equilibrar una brega en la que se mostraron inferiores.

En el otro match, el preliminar, españoles y universitarios lucieron iguales medios, y esta equidad de capacidades se reflejó también en el score, dejando establecido, eso sí, que los ibéricos presionaron en momentos más largos, aunque con poca efectividad por lo indecisos que se vieron sus forwards. El juego brindado por estos conjuntos no dejó de agradar, porque hubo rapidez y entusiasmo, pero gustó menos que el básico, en donde fué fácil advertir un mejor football.

En una apreciación individual de los integrantes de los cuatro equipos que actuaron en el Estadio de Carabineros, tenemos que en él, Magallanes, Pérez con Peirano y Astorga, constituyeron una defensa bastante discreta. El arquero, ayer, dió muestras de tranquilidad y de seguridad. Pasache, en la línea media, el más sobresaliente y una de las figuras de la cancha. Le siguió en méritos Albadiz, y después Romero, brusco como es su costumbre. Avendaño, sin ser su puesto, cumplió bien, valiéndose para ello de su vasta experiencia. Los "aguerridos" deben buscar otra solución en su ofensiva y no sacrificar a un elemento del cual mucho se puede esperar todavía. Orlandelli resultó uno de los más efectivos, no obstante a que se notaba sin un entrenamiento completo. Barrera, peligroso. Quinteros, más eficiente que otras veces, lo mismo que Valenzuela.

Soto, en el Green Cross, atajó mucho y bien. Henríquez y Mendoza formaron una zaga peligrosa por su brusquedad, el primero en especial. De los medios, Báez el mayor efectividad. Arancibia y Zambrano, bajos. Entre los forwards, Véliz destacó por sobre sus compañeros, y ya puede decirse que ha desplazado a Venegas. El resto, se mostró agotado, con excepción de Jaime.

La Unión Española tuvo sus mejores elementos en el arquero Fernández, el back Urroz, el half Carmona y Cremachi con González, en el ataque. Fuenzalida no estuvo mal en el eje de la línea media.

Livingstone, en la Unión Católica, fué para su cuadro lo que Fernández para los ibéricos: un buen valor. Buccicardi superior a Vidal. Mediavilla, a pesar de su brusquedad, se vió bien y siguió en orden de méritos a Claveria. Rusik, francamente deficiente. Entre los forwards hubo players que intervinieron en pocas oportunidades, como Riera y Sáez. Sobresalió Martínez, y luego Martorell.

Señalamos, en seguida, un detalle de los dos encuentros.

CATOLICA (1) — U. ESPAÑOLA (1)

Arbitro: señor Oscar González.

U. Católica (blancos con franja azul): Livingstone; Buccicardi (cap.) y Vidal; Claverie Mediavilla y Rusik; Sáez, Martínez, Araya, Lira y Riera.

U. Española (rojos): Fernández; Calvo y Urroz (cap.); Carmona, Fuenzalida y Haring; González, Cremachi, Cáceres Campaña y Armingol.

Scorers: Araya, de la U. C. y González, de la U. E.

El juego comenzó a las 14.20 horas, correspondiéndole partir a Araya. En los primeros minutos fué posible advertir bastante movilidad en las intervenciones de uno y otro cuadro, provocando con ésto sucesivas actuaciones de los arqueros Livingstone y Fernández, que desempeñaron por igual.

Cuando había transcurrido el primer cuarto de hora, la valla de los estudiantes estuvo a punto de caer, ante un serio ataque que encabezó Campaña y que finalizó Cáceres, valiéndose de un foul a Livingstone y que deshizo así las intenciones de gol.

La apertura de la cuenta vino a los 22 minutos. Claverie se vió en la necesidad de conceder un corner, que tomó muy bien Armingol, dando origen a un entrevero, en el que intervino el puntero GONZALEZ y verificó el tanto desde escasa distancia.

Siguió a ésto un momento de acción de los colegiales — siempre dentro del equilibrio de fuerzas que hemos hecho notar— y Fernández hubo de emplearse en dos ocasiones consecutivas ante shots de Riera y de Sáez.

No pareció, pues, extraño, que la U. C. consiguiera la igualdad de condiciones, a los 25 minutos. En efecto, Martínez combinó con oportunidad con ARAYA y shoteó por bajo y cruzado, restando a la meta de los ibéricos toda posibilidad de neutralizar el lanzamiento.

Araya, por los 35 minutos, se retira del campo, y su puesto lo ocupa Martorell. La labor del centro delantero se debió a un encontrón con Fernández. El match no ha perdido sus características de un comienzo.

Un shot de González dentro del área penal, es detenido con mano casual por Rusik. La falta máxima la sirvió Calvo, muy bien por bajo y esquinado; pero Livingstone se ganó una ovación al atajar con seguridad y en forma magistral. Sus compañeros de equipo lo felicitaron calurosamente. Inmediatamente después, el mismo arquero detiene en el suelo un shot de Cáceres. Sin otras variantes, los equipos llegaron al término del primer período en igualdad, a 1 tanto.

SEGUNDO TIEMPO

Los elencos volvieron a la cancha sin experimentar cambios. 15.20 horas: Reinició el juego Cáceres, con avance por el centro, que deshizo Mediavilla, con una corrida por la derecha que no prosperó. Insisten los rojos y Cáceres con Campaña pierden buenas oportunidades por indecisión en los remates. Foul de Mediavilla lo sirve directamente Carmona, y Livingstone interviene con bastante éxito. Reaccionan los estudiantes y Riera prueba a Fernández de cerca, que responde bien. La U. Española se muestra de mayor peligro en sus intentos de gol y vemos así a González, que apenas desvía un lanzamiento, en circunstancias que Livingstone se había descuidado por completo.

Van 12 minutos y ambos cuadros siguen desempeñándose en forma pareja, resultando tan eficientes sus ataques como sus defensas. Por momentos, los españoles persisten con continuidad en sus ofensivas, característica que es posible observar mejor a los 20 minutos de esta etapa. Cremachi y González destacan entre los forwards hispanos.

A los 22 minutos, un hands intencional de Calvo da ocasión a Sáez para que finalice una corrida con tiro lento que no ofreció dificultades a Fernández. En seguida, asediado por Sáez, el mismo back da un corner que a nada provechoso conduce. Un ataque sorpresivo de Cáceres lo termina éste forward con un lanzamiento que pudo ser gol, por estar desguarnecido el arco; pero Livingstone, con gran suerte, interceptó el tiro en la mitad de su trayectoria. Va media hora de juego, y el marcador se mantiene en 1-1.

Campaña, a los 32, ha perdido una ocasión de vencer a Livingstone por demorar demasiado con la pelota. En este avance, Vidal sufrió un golpe en la cabeza, que lo dejó, por breves segundos, en el césped.

Faltando seis minutos para la finalización del partido, atacó la U. C. y Riera centró peligrosamente. Martínez cabeceó bien, interviniendo Fernández con mucho esfuerzo, para conceder un corner que no reportó ventajas. El interés del juego ha decaído un tanto, por la excesiva movilidad con que han actuado ambos elencos, mereciendo, hasta el instante, el equilibrio que refleja el score.

Los últimos minutos no ofrecen mayores expectativas de atracción, sorprendiendo el pitazo del referee a ambos teams un perfecto empate a uno.

MAGALLANES (2) — GREEN CROSS (0)

Arbitro: señor Juan Sablah.

Magallanes (albicelestes): Pérez; Peirano y Astorga; Romero, Pasache y Albadiz; Valenzuela, Quinteros, Barrera, Orlandelli y Avendaño (cap.).

Green Cross (blancos con franja verde): Soto (cap.); Henríquez y Mendoza; M. Arancibia, Zambrano y Báez; Jaime Suárez, Ruiz, C. Arancibia y Véliz.

Scorers: Barrera y Orlandelli, del Magallanes.

16.10 horas: Parte Barrera y en su primer ataque, Arancibia comete un hand, que, servido no da resultado. Magallanes se sitúa francamente a la ofensiva y un centro de Valenzuela lo toma de cabeza y muy bien, Barrera, deteniendo Soto arriba y con seguridad. Reaccionan los blancos y luego, de un peloteo desordenado, ensaya Véliz un shot por bajo, que encuentra bien ubicado a Pérez. En seguida, Jaime toma un corner y Suárez, de cabeza, prueba nuevamente al arquero albiceleste. El juego está rápido y parejo. Van 7 minutos.

Foul de Astorga a Suárez, a los 9, no es aprovechado por Jaime. Se traslada la pelota al otro campo, y Quinteros combina con Barrera, que abre hacia Valenzuela. Alcanzó a rematar el winger, pero hubo pito, sancionando offside de Avendaño.

Avanzan los del Green Cross, y Suárez tira muy bien, dando la impresión de gol, pero Pérez actuó con arrojo y se hizo aplaudir. En las corridas de los listados, se observan desde ya las fallas de Avendaño, que no puede adaptarse al nuevo puesto que le ha inventado su club. Buena intención de Valenzuela. Barrera y Orlandelli, la finaliza éste con shot apenas desviado.

A los 16 Véliz, del Green Cross, lanza de espaldas un sorpresivo tiro que Pérez neutraliza con éxito. Hasta el momento los albicelestes se ven mejor, tanto en su defensa como en ataque. Se observa también que su línea de ágiles cuida mucho de dar juego a Avendaño.

Van 25 minutos y Magallanes ha presionado más, aunque no dejan de ser peligrosos los avances de los blancos. Véliz y Jaime, cuando no Suárez, pruebas a Pérez que responde bien. Cambia el juego y Orlandelli pasa largo a Avendaño quien estaba descolocado. Anotamos en seguida un lanzamiento de Suárez, desde 40 metros que Pérez neutraliza con seguridad.

El match está movido y con cierto interés, especialmente por el juego coordinado que desarrolla Magallanes y por el dinamismo que muestra su oponente. Hand de Zamorano, a los 38, sirve Pasache a Orlandelli que tira apenas desviado. Nuevo ataque "aguerrido" finaliza Avendaño obligando a emplearse seriamente a Soto que concede corner que no produce. En una tercera ocasión, Henríquez, con manifiesta mala intención, foulea a Orlandelli, suspendiéndose el partido algunos segundos. Vienen después dos nuevos fouls de Henríquez. Green Cross emplea a menudo la acción brusca. Quinteros, con la pelota, a los 43, recibe una carga ilícita de Zambrano y se promueve un incidente en que casi se llega a los golpes de puños. El árbitro, señor Sablah, dispone que ambos players abandonen el field, expulsados.

Sin que se haya abierto la cuenta, terminó el primer half time.

SEGUNDO TIEMPO

No hubo modificaciones en ninguno de los teams.

17.30 horas: movió la pelota Ruiz y avanzó su línea por el centro con bastante resolución, rompiendo Pasache esta corrida inicial. Buen pase de Orlandelli lo pierde Valenzuela por mala colocación. En seguida, el mismo insider argentino ensaya un cabezazo muy débil. Insisten los listados y se "arranca" Barrera por el medio habilitando a Avendaño quien, sin adversarios, lanza desbacio por bajo. Green Cross y Magallanes están actuando con 4 delanteros pues, aquel ha colocado a Ruiz de centro half.

Van 10 minutos y las características del juego no han variado mayormente con respecto a la etapa anterior.

El primer goal se produjo a los 11 minutos a favor de Magallanes. Peirano despojó del balón a C. Arancibia y pasó adelante a Barrera quien se corrió algunos metros y shoteó de inmediato a un costado restando toda chance a Soto, pese a los esfuerzos de éste.

Se reanima el match con esta nueva posición del score y Green Cross trabaja por el empate viéndose superado, sin embargo, por la mayor eficiencia de los "académicos" que siguen actuando en el campo antagonista.

La mayor presión de los listados y su mejor labor de conjunto trae consigo el segundo goal a los 17 minutos. Barrera combinó con Orlandelli, quien se acercó bastante y shoteó con fuerza, atajando Soto, aunque a medias. El rebote lo tomó el mismo insider y llevó la pelota a las redes sin dificultad.

El partido ha decaído en interés como consecuencia de la superioridad de los albicelestes y también por el cansancio que lienctan los jugadores. Las acciones son lentas y algo desordenadas.

Han transcurridos 25 minutos y en una esporádica corrida de los blancos, Véliz se luce al poner dos veces en apretos a Pérez. Foul de Barrera a Mendoza, lo sirve el mismo back provocando un tole tole que alerta Albadiz. Insiste el Green Cross, y un corner de Véliz lo rechaza apenas Soto con golpe de puños, cabeceando en seguida Suárez pero por alto. El juego está brusco siendo generalmente sus iniciadores los de la "cruz verde". En un avance listado, Henríquez foulea a Avendaño y, en la mitad de la cancha, Arancibia a Astorga.

A los 32, Romero comete una falta visible contra Báez y el referée expulsa al jugador del Magallanes quedando este cuadro con nueve hombres. Foul de Mendoza a Barrera, a los 35, sirve desviado el centro forward. En el otro lado, detuvo mal Henríquez a Avendaño y a ambos los retiró del field, el juez.

Los "aguerridos" han concedido un corner que toma ajustadísimo Jaime, pero Soto sale de su valla y aleja bien. Por los 40 minutos, Pasache se ve envuelto en un encontrón con Mendoza y el defensor de Magallanes es expulsado del field, quedando el cuadro que iba en ganancia con 8 players. Debido a esta desventaja, Green Cross presiona ahora con marcada frecuencia. Faltando 3 minutos Suárez intentó un lanzamiento desde 10 metros, con poca violencia, y que no costó mucho a Pérez el detenerlo.

En medio de un ambiente irregular, exclusivamente por la situación creada por el referée, se llegó al término del encuentro con el justo triunfo del Magallanes por 2 tantos contra 0.

Quinteros ha shoteado de lejos, pero Soto está bien ubicado. Barrera amenaza al guardavallas

BOCA JUNIORS FUE DERROTADO AYER POR FERROCARRIL OESTE

BUENOS AIRES, 3. — (U. P.)— Se continuó hoy disputando el campeonato profesional de football de primera división con los siguientes resultados:

San Lorenzo 3, Atlanta 0; Platense 2, Tigre 0; Estudiantes 2, Banfield 1; Ferrocarril Oeste 3, Boca Juniors 1; Gimnasia y Esgrima 2, River Plate 2; Newell's Old Boys 1, Lanús 1; Independiente 2, Racing 1; Chacarita 2, Huracán 2.

JUVENTUD ESPAÑOLA GANO AL CONCORDIA

Por tres tantos a cero, venció ayer el equipo superior del Juventud Española al Concordia, en el partido amistoso jugado ayer por estos cuadros.

BENTO DE ASSIS HABLA A "LA NACION"

Ya tenemos en Chile, la visita de un atleta de categoría mundial.

Porque José Bento de Assis, el triple recordman sudamericano, que se encuentra de paso en nuestro país de regreso a su patria, después de su magnífica actuación en Estados Unidos, no hizo allá sino confirmar frente a los cracks americanos, que tiene clase suficiente para competir con ellos dentro de un mismo plano de eficiencia y aún más: que es capaz de derrotarlos.

Cuando la Unión Athletic Amateur lo invitó junto con Guillermo García Huidobro y Raúl Ibarra a competir en algunos torneos, muchos escépticos pensaron que ni el atleta brasileño, ni el nuestro, descartado ya en el viaje del argentino podían tener probabilidades ciertas en sus cotejos con figuras de tanto valor como las que deberían enfrentar.

Y esas dudas quedarán totalmente desvirtuadas cuando se conozcan los detalles de esta jira de la que regresan Bento de Assis, y García Huidobro, después que las apreciaciones que merecieron sus actuaciones, no han hecho otra cosa que demostrar al exigente público americano que en Sud América hay campeones auténticos, y a quienes sólo falta la experiencia suficiente para cumplir performances de nota, en canchas de madera cubiertas.

De estos temas interesantes hemos conversado con el campeón del Brasil en su alojamiento del City Hotel, apenas abiertos los ojos, al día siguiente de su arribo a Santiago, ciudad que tanto deseaba conocer como ya nos lo había manifestado en su correspondencia. Bento se siente muy bien en Chile, nos decía satisfecho y mucho agradece a Guillermo García Huidobro, principal gestor de esta jira que no se encontraba en su itinerario de regreso. El haberle dado esta oportunidad de saludar a sus muchos amigos chilenos.

Su palabra fácil y cordial nos va relatando sus impresiones:

"Venimos profundamente reconocidos de las muchas gentilezas que recibimos tanto de los dirigentes americanos que nos colmaron de buenas atenciones, comienza diciéndonos y del público que muy conocedor del atletismo, sigue nuestro programa en mano las pruebas, con un interés del que da muestra la enorme concurrencia que llenaba el Madison Square Garden con ocasión de los Campeonatos Nacionales allí efectuados, y que se calculaba en cerca de 50 000 personas.

SUS PERFORMANCES EN LAS PISTAS AMERICANAS

—¿Cuáles fueron sus actuaciones?

"—El primer torneo en que competimos fué el Millrose Games en el mismo y espléndido Estadio que les acabo de nombrar, corriendo por primera vez 60 yardas, las que fueron ganadas por una maravilla del "sprint" en cancha de madera, como es el joven Nerwood Ewell, con un nuevo record del mundo: 6" 1|10, clasificándome cuarto con un tiempo magnífico para mí como es 6" 3|10, obtenido en mi debut en tales pistas.

—Algunos días después nos trasladamos a Boston, donde me clasifiqué segundo en las 50 yardas, que también hizo suyas Ewell, prueba que me permitió ir adquiriendo más confianza dentro de la modalidad en que debía competir, y contando con un clima sumamente frío que apenas si permitía entrenar, factores que no impidieron que me separara de rápidos tan fuertes como Thompson, Stickel, Carter o Douglas, tanto en esa ocasión como en las 60 yardas en que corrí con ellos a fines de febrero, distancia en que repetí el tiempo puesto en el Millrose.

UN GRAN TRIUNFO

¿Sus performances en Campeonato Nacional?

"—Fué en esta gran fiesta atlética donde experimenté la satisfacción más intensa de mi carrera deportiva, pues responde con vehemencia, ya que contrariamente a todos los vaticinios de la prensa que no me asignaba chance alguna frente a los 8 metros y fracción que Ewell había saltado en largo, pero en pista abierta, se estimaba que nada tenía que ambicionar.

Sin embargo, sin ningún entrenamiento ya que no pude hacerlo por falta de fosos en los gimnasios de las Universidades, donde nos preparábamos habitualmente con García Huidobro, entré con una confianza en mis medios tan fuerte que mi primer salto de 7.50 metros que fué el del triunfo desmoralizó al campeón que hubo de conformarse con la segunda clasificación al alcanzar sólo 7.38 metros siendo tercero otro buen exponente: Lewis, que saltó 7.30 metros.

Debo agregarles nos añade Bento de Assis, con expresiones que reflejan su justo orgullo, que esa satisfacción no sólo es de la ser el vencedor del salto, sino también que la muy honda de ser un sudamericano quien lograra un Campeonato Nacional Americano, venciendo a atletas de Estados Unidos lo que sólo había podido obtener hace 16 años el gran Paavo Nurmi, cúando obtuvo para sí los honores de una carrera de 2 millas.

Quiero también que ustedes digan con letras destacadas si les es posible que debo gran parte de mi victoria al valioso estímulo que significó para mí la presencia en el foso de saltos de García Huidobro a quien yo había pedido que no se levantara de su lecho de convaleciente, esa noche, sino hasta la hora en que a él le tocaba actuar, o sea, a las nueve. Por eso cuando oí sus palabras de aliento cuando menos lo esperaba, sentí redoblarse mis energías y la confianza que Sud América no sería derrotada así tan fácilmente como se preveía. Porque mis laureles, no han sido para mí, les repito sino para el atletismo todo de este continente a quien representábamos en esta jira memorable.

ACTUACION DE GARCIA HUIDOBRO

—Ya que nos habla de la enfermedad que sensiblemente aquejó a nuestro campeón, ¿por qué no nos refiere algo más de sus actuaciones?

—Estimo que sólo la mala suerte pudo habernos privado de que "Memo" no cumpliera en las pistas americanas las marcas a que le daban derecho su prestigio de recordman y la excelente impresión que dejara a los técnicos que no escatimaron elogios para su hermoso paso y elasticidad.

García Huidobro realizó toda una hazaña que conviene señalar cuando ocupó el cuarto puesto en las 1.000 yardas que ganara Lou Collado en el Square Garden en las que intervinieron nueve competidores, ya que en una pista estrecha en la que por su poca extensión los corredores recurren a diversos medios para mejorar su colocación, aún algunos bien ilícitos desde la partida misma, es imposible para quien actúa por primera vez con hombres de experiencia, evitar que los "encajonen", y de esta manera llegar a la recta final con probabilidades de realizar un "embalaje".

Sin embargo, García no se amilanó con la mala colocación en que lo trajo el selecto grupo entre los que se destacaba Venske el recordman mundial, y poniendo sus últimas energías, luchó con un corazón que en la peor de las hipótesis, creo, debió de darle si se le presenta antes la oportunidad de hacerlo, el segundo lugar.

ENTRENADORES AMERICANOS

—¿Qué opinión le dejaron los entrenadores americanos?

—Juzgados desde el punto de vista de los espléndidos resultados y organización del atletismo americano, los entrenadores no pueden calificarse, sino como de mucha capacidad, aunque estimo que si los técnicos sudamericanos contaran con todos los medios de que disponen en Estados Unidos para la preparación adecuada de los muchachos que evidencian calidad, nosotros estaríamos en condiciones de realizar marcas de tanto valor como las que ellos cumplen.

Por tal razón es que estoy convencido que los dirigentes de nuestros países, especialmente de Brasil, Chile, Argentina, Uruguay y Perú deben afrontar pronto esa idea que es posible que Magalhaes Padilla lleve a la práctica en poco tiempo más en Sao Paulo, cual es la de construir una pista de madera en local cerrado y dentro de las mismas características que las que acabo de visitar.

—Si este plan de progreso pudiera llevarse a efecto, continúa Bento de Assis, convendría que fuera de los torneos sudamericanos los diversos países, entre ellos Chile y Brasil, compitan tan periódicamente como puedan. Se obtendría un mejoramiento claro desde el punto de vista técnico, y de esta manera, las visitas que seguramente se seguirán haciendo a los grandes amigos americanes, llevarían el sello de una potencialidad indudable, que, la prensa de Estados Unidos justa e imparcial como tengo la obligación de decirlo, estoy seguro que apreciaría debidamente dándonos todos los méritos que poseemos.

OTROS ASPECTOS

—Relacionando este conocimiento que debemos llevar hasta Estados Unidos de nuestros valores deportivos nos dice Bento, es curioso observar como se desconoce hasta nuestra geografía, tocándonos el caso en una ocasión de que se nos interrogó si Brasil era la capital de Sud América... a lo que debimos responder no sin el asombro consiguiente, explicando que formábamos Repúblicas de progreso, independientes y con muchas actividades deportivas.

Por otra parte, la acogida que se nos dispensó en todos los círculos, fué cariñosísima y afectuosa, a lo cual debimos responder con el gran compañero Guillermo García Huidobro.

ANECDOTA INTERESANTE

—Asistíamos a una lucida y brillante recepción, cuando un grupo de caballeros distinguidos, al conocer nuestra calidad de extranjeros, comenzó a pedirnos que cantáramos algo típico de nuestras tierras.

Y como ustedes comprenderán yo aspirante a cirujano y "Memo" ingeniero, muy pocas aptitudes tenemos para tal cosa, por lo cual y en medio de la algarabía entusiasta de los aplausos, subimos a un estrado donde con la música de "Cielito Lindo", cuya letra en portugués, algo recordaba yo, hicimos todo lo posible por entonar el popular estribillo mexicano, viéndonos obligados a repetirla... lo que hasta aquí no sabemos explicarnos si fué por el éxito o por la gran chacota con que fueran recibidas nuestras condiciones de atletas tenores, termina relatándonos en sonora carcajada Bento de Assis, mientras la hora que avanzaba rápida nos obliga a poner fin a esta charla con el gentil y simpático amigo, y que desearía actuar en Chile. Nos confirma, mientras estrecha la mano al despedirnos, que lo haría si se subsanan las dificultades de la visación de su pasaporte que sólo le permiten estar cinco días en nuestro país.

Hemos disfrutado de horas interesantes junto a José Bento de Assis, gran admirador de las cosas chilenas y un defensor noble de nuestro atletismo que tan vigorosamente se encuentra ligado al de su gran patria Brasil.

FRITZ

ESPEJISMOS DEL COURT

CAMPEONATO DE PROFESIONALES

Terminó ayer... a medias. Queda pendiente la definición de la final del doble, que nos brindó cuatro sets magníficos, quedando las parejas finalistas iguales a dos sets.

Ha sido ésta una competencia atrayente, como todas las que nos han venido ofreciendo anualmente nuestros profesionales.

Hubo buenos partidos, y aun cuando hay una figura que se destaca claramente — la de Pilo Facondi — los elementos puestos en acción por otros profesionales, saben siempre realzar los atractivos de esta competencia de todos los años.

Pilo Facondi se mantiene como la figura central de nuestro tenis profesional. Y lo seguirá siendo — aunque parezca mentira — durante muchos años. Tal como lo vimos ayer dominando la cancha, con una rapidez felina, nos trajo a la memoria al Pilo de los días de oro del profesionalismo chileno, aquellos en que él y Perico hicieron vibrar de emoción a cuatro mil personas en el court central del club Santiago, y a todos los deportistas del país, con la noticia de sus triunfos sobre Nusselin y Kozeluh.

El campeón profesional mantiene casi intactas sus condiciones. Es que une a su afán de superación, un físico bien dispuesto, mantenido en una vida sobria y delicada de lleno a su deporte favorito. Viéndolo jugar no hemos podido menos que lamentar, una vez más, que se haya perdido en Pilo Facondi, a una gran figura del tenis mundial, a un hombre que bien pudiera estar actuando en primer plano, al lado de un Tilden, de un Perry, de un Budge, de un Vines y tantos otros jugadores profesionales que se pasean por Estados Unidos, haciendo notables exhibiciones, y procurándose muchos dólares.

Rubén Cerda nos pareció la segunda figura de la competencia. Un muchacho modesto, simpático, que progresa y que tiene un enorme corazón para luchar. Fué el jugador que mayor resistencia opuso a Facondi.

Fernando Arroyo atraviesa por un buen momento, pero su especialidad — también lo evidenció ayer haciendo un juego excelente — es el doble.

Hernán Guzmán parece estagnado. Quienes vieron en él, el año pasado a un valor de mucho porvenir, deben haber experimentado, a través de este torneo, una pequeña desilusión, pues el simpático "rucio", única y exclusivamente por el defecto a su drive derecho, no ha progresado en singles, pero ha adquirido una mejor concepción del doble.

Otros muchachos, como Romero, Ibarra, Parra, Rivera, Sanhueza, y al lado de ellos el "cabro" Andrés Sepúlveda, contribuyeron con su interés de siempre, a realzar este certamen, en el que la figura directiva de Carlos Sanhueza, y la valiosa cooperación del Sport Verein, merecen, también, rubricarse, especialmente.

DIVULGACION DEL REGLAMENTO

Lo ofrecimos en nuestros "Espejismos" del lunes pasado, y comenzamos a cumplir nuestro compromiso.

Iniciamos hoy una serie de publicaciones breves, dedicadas, especialmente, a aclarar algunos puntos dudosos y poco conocidos del Reglamento, aquellos puntos, que, generalmente ignoran nuestros jugadores que, al planteárseles, o les parecen "cosas caídas del cielo", o, sencillamente se enfrascan en discusiones con los contendores, con los árbitros y con los jueces. Ojalá este grano de arena que aportamos para abrir los ojos a quienes no han querido familiarizarse con los intringulis del Reglamento, dé, a la larga, buenos frutos.

Todos los puntos que plantearemos, lo serán en forma breve, a fin de hacer posible el análisis del mayor número de situaciones reglamentarias.

Para el jugador novicio: ¿Cuándo se comete footfault?

— Cuando se pisa la línea al servir, cuando se salta, cuando se balancea la pierna sobre la línea o dentro de la cancha, cuando se camina en el momento de golpear la pelota y cuando el jugador se introduce en el court.

Para el jugador de dobles: —En un doble, a un jugador se le cae su raqueta y va a dar al campo contrario, mientras su compañero defiende y gana el tanto, ¿la pelota está bien ganada?

— Sencillamente no. El punto ha sido perdido por el jugador que dejó caer su raqueta en el patio de sus rivales, mientras la pelota estaba en juego.

Para el juez: —¿Debe continuarse jugando la pelota que ha tocado un cable de la instalación eléctrica de la cancha?

— No. El jugador que hizo que la pelota tocara el cable, pierde el tanto, porque ha tocado algo "permanente" en la cancha.

Para el que quiere descansar: —El descanso es posible después del tercer set en un partido que se juega "a lo mejor de cinco". Y decimos que es posible porque el árbitro no puede concederlo de oficio, sino a petición de algunos de los jugadores. En Wimbledon, por lo general este descanso no se concedía.

CHILENOS EN B. AIRES

Satisfactoria ha sido la actuación de los tres tenistas chilenos que actúan en los Campeonatos de Río de la Plata, que se disputan en Buenos Aires.

Salvador Deik hizo un excelente partido frente a Alejo Russel, a quien llevó al máximo de sets; Renato Achondo también actuó bien ante Heraldo Weiss, a quien obligó a cuatro períodos bastante estrechos, y Trullenque, en los mixtos se ha destacado como un excelente especialista.

Quedan aún partidos en que deben intervenir los chilenos, y es posible que en ellos actuarán los nuestros como lo han hecho hasta la jornada de ayer.

R. S. A.

EN MONTEVIDEO, PEÑAROL VENCIO AL SUDAMERICA

MONTEVIDEO, 3.— (U. P.) — Los partidos correspondientes al campeonato de primera división del football uruguayo, jugados hoy, finalizaron con los siguientes resultados:

Peñarol 4, Sudamérica 2; Central 2, Liverpool 1; River Plate 1, Defensor 1; Wanderers 0, Racing 0.

Deportivo Salitre ganó en football al Pavimentación

En un match oficial, por la competencia de football de la Asociación Deportiva de Instituciones públicas, se midieron el sábado en la cancha de la Escuela de Artes, los equipos del Deportivo Salitre y Deportiva Pavimentación.

El triunfo correspondió al team del Salitre, por 2 a 1, luego de un partido interesante.

El ganador formó con Gribell; Dávila y Hernández; Melillán Orrego y Melillán; Orrego Mora, Oliver, Mac Dermott y Sotomayor.

CARDONE (2) FALABELLA (0)

El Deportivo Cardone logró ayer derrotar con sus dos equipos superiores de football, al Deportivo Falabella. Con el primero, por 2 a 0 y con el segundo, por 1 a 0.

CITACIONES

BORGOÑO.— A todos sus socios, hoy a las 10 horas, en calle Marina de Gaete N.o 1461, para concurrir a los funerales de la señora madre del consocio señor José Campos Martínez.

ASOCIACION ATLETICA DE SANTIAGO.— Consejo de delegados, mañana a las 21 horas, en su secretaría.

GREEN CROSS.— A los socios de la rama de atletismo, hoy a las 17.30 horas, en calle 21 de mayo N.o 562.

CONSEJO NACIONAL DE DEPORTES.— Al directorio, mañana a las 19.30 horas, en calle Moneda N.o 1489.

FEDERACION CHILENA DE ESGRIMA.— Al directorio reunión extraordinaria, el miércoles a las 19 horas, en el local de costumbre.

Todo un campeón evidenció ser Malayo al imponerse al galope y por ocho cuerpos en el Clásico "Presidente de la República"

El hijo de Himalaya no necesitó emplearse en parte alguna para vencer a sus adversarios, siendo Andalousie su más próxima escoltadora. — Tercero a dos largos remató Macanudo y cuarto Nicanor. — El ganador empleó el espléndido tiempo de 1.24 3|5 para los 1,400 metros. — Laila (Gran Emir) y Arráncate (Maile) obtuvieron su primera victoria, abonando ésta $ 260,20 por boleto, el mejor sport de la mañana. — En los compromisos de velocidad triunfaron: Talía, Bayoneta, Las Delicias, Norodine y Malvén

RELACION, RESULTADOS GENERALES Y NOTICIAS DIVERSAS

La numerosa concurrencia de costumbre tuvieron las carreras de ayer, que se vieron favorecidas por una mañana de temperatura agradable.

Prueba céntrica de la reunión del Hipódromo, era el clásico "Presidente de la República" sobre 1.400 metros reservado a elementos de dos años, nacidos en el país, y en donde Malayo obtuvo un triunfo aplastante sobre Andalousie, evidenciando ser el mejor elemento nacional de su generación, de los que hasta la fecha han corrido.

Chavalillo y Princesa Real, no fueron de la partida, y en el paseo preliminar, pudo advertirse el esmero gastado por los diversos preparadores que presentaron a sus pupilos en forma impecable, llamando la atención Andalousie y Malayo, que obtuvieron las más altas cotizaciones. Muy bonitos estaban también, Macanudo, Lucrecia Borgia y Nicanor.

La partida fué buena y a los pocos metros corridos, Malayo pasó a marcar rumbos con pequeña ventaja sobre Andalousie a cuyos flancos corría Espiga, delante de Lucrecia Borgia y Macanudo, mientras a retaguardia, quedaba Nicanor que movió con leve desventaja.

El leader, sin apurar el tren, fué tomando poco a poco más ventaja sobre Espiga y Andalousie, que venían apareadas y ya a la altura de los 900, quedó con un cuerpo de luz sobre la favorita que pasó resueltamente a seguirlo, sin que los restantes variaran de colocación.

En la curva, Malayo y Andalousie, separados por poco más de un cuerpo, se despegaron del resto del lote y en esta forma pisaron la recta final en cuyos comienzos, Malayo, llamado al freno por su jockey, abrió amplio claro sobre la hija de Iturbide, y en una acción elástica y llena de pujanza propia de un crack, siguió descontando la distancia que lo separaba del disco en medio del aplauso entusiasta de los asistentes que en esta forma, premiaba su concluyente victoria, hasta terminar el recorrido con ocho largos cuerpos sobre Andalousie.

El tercer lugar a dos cuerpos lo obtuvo Macanudo delante de Nicanor, cuya carrera resulta muy buena si se atiende el tropiezo que tuvo en la largada. 5.o Pastenaca, 6.o Lucrecia Borgia y último Thunder Boy.

La forma en que el potrillo finalizó y el tiempo empleado, 1.24 3|5 para la cancha del Hipódromo, revela que estamos en presencia de un potrillo de primera clase, por lo menos hasta distancias medias.

Malayo gana al galope los 1,400 metros del clásico "Presidente de la República". Lo escoltan muy de lejos Andalousie, Macanudo y Nicanor

LAS PRUEBAS ORDINARIAS

En la condicional de apertura reservada a productos de dos años no ganadores, la victoria correspondió a Laila, rematando fuera del marcador el gran favorito Victorio que se vino cargando hacia el lado interior durante toda la recta.

Cordon Bleu picó al frente cuando las cintas se alzaron y tomó dos cuerpos sobre Laila a los flancos de la cual actuaba Victorio delante de Hallulla, Crueldad y Desenvuelta, mientras en los últimos puestos quedaban Mata Hari e In Extremis que movieron con desventaja.

En esta forma, llegaron a la recta en donde Laila cargó de firme sobre el puntero que aunque se defendió valientemente, no pudo evitar que la pupila de Cáceres, lo derrotara en buena forma por cuerpo y medio.

Tercera Hallulla, a 3 cuerpos delante de Crueldad. Ultima, Mata Hari.

ARRANCATE EN LA SEGUNDA

Por la sorpresa de Arráncate, que abonó $ 260.20 por boleto, se resolvió la segunda carrera, de análogas bases a la anterior.

La partida no fué afortunada, moviendo el lote disparejo, siendo Arráncate la encargada de señalar rumbos, cortada un cuerpo sobre Voilá, Don Adrián, Kibir, Renaiquito y los restantes en confuso pelotón, quedando de los últimos Kamarero y Merecida que no se movieron de estos lugares durante todo el recorrido.

Arráncate desembocó al derecho con la ventaja adquirida en las primeras distancias y aunque desde temprano Voilá trató de descontarle la ventaja que le llevaba, hubo de conformarse con escoltarla a 1|2 cuerpo.

El tercer lugar a cuerpo y medio, lo obtuvo el favorito Renaiquito en débil avance delante de Kibir: 5.o Don Adrián, penúltimo, Kamarero y última Merecida.

TALIA EN LA TERCERA

La última serie de los compromisos de velocidad, fué ganada en buena forma por Talía que dió cuenta de Dania y Ruca, cuya conducción nos pareció sospechosa pues su jinete no hizo otra cosa que sujetarla en las primeras distancias.

Ruskaia picó a la delantera cuando las cintas se alzaron, vigilada por Dania, Talía, La Dotty, Katta y Ruca, mientras al fondo quedaba Mala Pata, que partió mal.

Dejado atrás el codo de los 900, Dania pasó a la vanguardia seguida por Talía, Ruskaia, La Dotty y Katta y sin que variara el orden de los restantes, desembocaron a la recta final.

En sus comienzos, Talía cargó de firme sobre Dania y aunque ésta trató de resistir, hubo de doblegarse ante la superioridad de su enemiga escoltándola a cuerpo y medio.

El tercer lugar a 3 y medio cuerpos lo obtuvo Ruca que se abrió considerablemente en la curva y que vino a ser exigida por su jinete cuando ya no era tiempo. Cuarta Leica.

BAYONETA EN LA CUARTA

En buena forma se impuso Bayoneta en la cuarta carrera, quinta serie de los compromisos de velocidad.

La partida demoró algunos instantes debido a las nerviosidades de Quiñinán que movió con desventaja cuando se alzaron las cintas, mientras a la delantera picaba Huallilinga seguida por Bayoneta, Albacora, Alketral, Condesa, La Chimba y Nota Alegre, cerrando el paso Quiñinán y Fulanilla.

Sin variantes dignas de anotarse, salvo el brusco retroceso de La Chimba a la altura del bosque, llegó el lote al derecho en donde Bayoneta comenzó a descontar la ventaja que le llevaba la puntera a la que dominó a la altura de las galerías y desprendiéndosele a la llegada, la derrotó por dos cuerpos.

El tercer lugar a igual distancia lo obtuvo Nota Alegre en avance de última hora por el lado interior; 4.o Alketral y último Quiñinán.

LAS DELICIAS EN LA QUINTA

De punta a punta se impuso Las Delicias en la quinta carrera, que correspondía a la cuarta serie de los compromisos de velocidad.

La partida demoró debido a las indocilidades de Jardinera y Las Delicias cuyo jinete la sacó varias veces para atrás hasta obtener una partida sobre andando lo que le permitió quedar inmediatamente a la cabeza del lote cortada dos cuerpos delante de Armonía tras la cual se escalonaron, Dulcilla, Jardinera, Cóndor y Agresor, cerrando el paso Santita.

Sin variantes dignas de anotarse llegaron los competidores a la recta en cuyos comienzos Las Delicias aumentó el claro que le llevaba a Armonía que vanamente trataba de acercársele, debiendo conformarse con escoltar a tres cuerpos a la hija de Ilión.

El tercer lugar a 1|2 cuerpo lo obtuvo Agresor que muy cerca de la meta le arrebató esta colocación a Dulcilla; penúltima Cupertina y última Chispa de Fuego.

Las Delicias derrota por tres cuerpos a Armonía, en la quinta, Tercero, Agresor y [...]ta, Dulcilla

NORODINE EN LA PENULTIMA

Una laboriosa victoria consiguió Norodine en la penúltima, derrotando por pescuezo a Cedrowa, clasificándose tercero San Pancho.

Puesto el lote en carrera y definidas las posiciones, Norodine picó a la delantera seguido por San Pancho, Kolynos, Noctorella, Cedrowa, Marisol, Quitobal y Almendral, viéndose en los últimos lugares a Beyruth, Cute Eyes y Monseigneur.

Dejado atrás el codo de los 900, San Pancho pasó resueltamente a marcar rumbos seguido por Norodine, Kolynos y los restantes en la forma indicada precedentemente, y sin otra variante que el avance de Almendral por el lado exterior en plena curva, llegó el lote a la recta final.

En los comienzos de ella, Norodine dejó atrás a San Pancho, pero tuvo que recurrir a sus mejores energías para contener el violento avance final de Cedrowa que sucumbió a sólo un pescuezo de él.

Tercero a dos cuerpos remató San Pancho delante de Noctorella. Ultimo Monseigneur.

MALVEN EN LA DE CLAUSURA

Malvén se impuso estrechamente en la prueba de clausura, derrotando a Vivaracha que cayó con todos los honores.

La partida se dió en buen momento y a los cien metros corridos Vivaracha pasó a rigir la carrera seguida [...] dio cuerpo por Dinah [...] en tercer término quedó [...]teblanco encajonado [...] Oleaje, Mississipi y Ve[...] quedando a retaguardia [...] Cartas.

Dejado atrás el codo [...] 900, Verónica se colocó [...] delante de Oleaje, Siete [...] y Malvén, que actuaba[...] agrupados y sin otra [...] digna de anotarse llegaron [...] recta final.

En los comienzos de la [...] decisiva, Vivaracha [...] ataque de sus más [...] enemigas, pero frente a [...]lerías avanzó Malvén con [...]des bríos en que después [...]char bravamente con Viv[...] la batió por medio cuerpo.

El tercer lugar a igual dis[...]tancia correspondió a [...] blanco que tuvo muchos [...]venientes. Cuarto Missis[...]

Malvén, delante de Vivaracha, Sieteblanco y Mississipi en la prueba de clausura

SOBRETODOS

FINOS de la famosa MARCA

PRINCETON

$ 550.-

los que en el centro valen $ 900.-

SASTRERIA CORONA

Bascuñán Guerrero N.os 20, 22 y 24

NOTICIAS DEL COMISARIATO DE HIPODROMO CHILE

PRIMERA CARRERA

F. Gómez (Adieu) y G. Sepúvelda (Mata Hari) reclamaron contra Julio González (Hallulla) y éste y Juan González (Crueldad), reclamaron contra M. Ocampo (Mostaza) por estorbarlos en la partida. Casual.

SEGUNDA CARRERA

Se produjeron varios reclamos, motivados porque Voilá y Arráncate no siguieron su línea a poco de partir.

Se suspendió a los jinetes R. Zamudio y Julio González por una reunión en el Hipódromo.

TERCERA CARRERA

E. Castillo (Epinette) reclamó contra G. Sepúlveda (Quiñinán) por estorbarlo al partir. Casual.

QUINTA CARRERA

J. 2.o Olivares (Agresor), reclamó contra E. Saavedra (Jardinera) por estorbarlo al partir.

H. Pizarro (Santita) reclamó contra H. Revello (Mi Socio) por estorbarlo en la partida.

J. Donoso (Cupertina) reclamó contra V. 2.o Jara (Chispa de Fuego), y éste contra F. Poblete (Cholqui) por estorbarlo a poco de partir.

Se suspendió a Poblete por una reunión en el Hipódromo.

SEXTA CARRERA

Se multó en 100 pesos [...] parador A. Muscat, por [...] sentar a correr a Chava[...]

OCTAVA CARRERA

G. Sepúlveda (Jamaica) [...]clamó contra M. Quezada [...]rolus) por estorbarlo en [...] metros.

M. Quezada (Carolus) [...]mó contra M. Ocampo (O[...]) por estorbarlo en la [...]

V. 2.o Jara (Siete [...]) también reclamó contra [...]po por estorbarlo en la [...] final.

Se suspendió a Ocampo [...] una reunión en el Hipó[...]

J. Becerra dió cuenta [...] Siete Cartas partió des[...]da.

El Juez de Paddock m[...] $ 100 a los jinetes J[...] Olivares y Julio González.

El Juez de Partida m[...] 100 pesos a R. Morales [...]ficultar la largada; en [...] Julio González y J. C. [...] por tratar de cambiar [...]cación; suspendió a Q[...] por cuatro reuniones; [...] a Amigable, que estaba [...]dida por indócil, y no[...] preparador de Mala Pata [...] debe adiestrarlo para par[...]

CALZADO

Para componerlo bien y firme en suela o goma

LA REPARADORA

1028 LAS ROSAS 1028

RESULTADOS GENERALES DE LAS CARRERAS DE AYER (Pista liviana)

Primera carrera. — Premio EL SOL. — Serie A. —950 metros. — $ 9,000 al primero.

		G.	P.
1.o	LAILA, con 52 kilos, por Gran Emir y Pajuerana, del Stud Lealtad, jinete J. Araya	1584	872
2.o	Cordon Bleu 52, M. Quezada	1813	1020
3.o	Hallulla 51, Julio González	98	91
4.o	Crueldad 52, Juan González	77	74
	Colepue 54, V. 2.o Jara	65	54
	Garofalo 54, C. Cruz	611	325
	Victorio 54, J. Carrasco	5004	1702
	Adieu 52, F. Gómez	133	84
	Dicobona 50, F. Poblete	104	134
	Desenvuelta 52, J. S. Olivares	141	119
	In Extremis 52, L. Jara	1638	728
	Mata Hari 52, C. Sepúlveda	34	28
	Nemesis 52, E. A. Vásquez	63	8
	Mostaza 52, M. Ocampo	372	200
	Tejas Verdes 51, G. Toro	156	122
		11890	5690

Ganada por 1 1|2 cuerpo; el 3.o a 3 cuerpos.
Tiempo: 58 3|5.
Preparador del ganador: E. Cáceres.
No corrieron: Monólogo, Coca Kola, Melancolía y Miss Dakota.

DIVIDENDOS:

Ganador de Laila	$ 31.50
Placé de id.	10.20
Id. de Cordon Bleu	9.40
Id. de Hallulla	54.60

Segunda carrera. — Premio EL SOL. — Serie B. —950 metros. — $ 9,000 al primero.

		G.	P.
1.o	ARRANCATE, con 52 kilos, por Maile y Perlita Mía, del señor F. Palomo, jinete Julio González	330	391
2.o	Voilá 52, R. Zamudio	1180	692
3.o	Renaiquito 54, J. F. Marchant	6156	2502
4.o	Kibir 52, G. Toro	692	631
	Cambridge 54, J. Molina	1407	640
	Don Adrián 52, F. Poblete	695	543
	Kamarero 54, C. Cruz	189	120
	Mussolini 54, L. A. Pastene	561	325
	Big Apple 52, F. Gómez	72	45
	Dawn 52, P. Flores	2740	1470
	Dorita 50, O. Rivera	117	71
	La Dolorosa 50, A. Vásquez	56	69
	Lista Blanca 52, M. Ocampo	2828	1552
	Merecida 52, G. Sepúlveda	25	18
	Mistonga 52, J. S. Olivares	795	311
	Morenucha 52, R. Morales	795	381
	Posesión 52, J. Araya	2203	1014
	Zoomaca 51, Juan González	280	170
		20474	10663

Ganada por 1|2 cuerpo; el 3.o a 1 1|2 cuerpo.
Tiempo: 58 1|5.
Preparador del ganador: F. Palomo.
Corrieron todos.

DIVIDENDOS:

Ganador de Arráncate	$ 260.20
Placé de id.	27.90
Id. de Voilá	17.90
Id. de Renaiquito	8.80

Tercera carrera. — Premio ESPINELA. — 6.a serie. — 1,200 metros. — $ 7,000 al primero.

		G.	P.
1.o	TALIA, con 50 kilos, por Richard y Tan Linda, del señor G. Urquidi, jinete C. Cruz	3886	1637
2.o	Dania 52, V. 2.o Jara	6191	2979
3.o	Duca 50, Hugo Jara	4486	2455
4.o	Leica 47, A. Vásquez	898	509
	Diosma 56, R. Cárdenas	880	421
	Lucerna 54, R. Zamudio	1026	654
	Almarada 51, P. Flores	4722	2382
	La Dotty 51, R. Morales	1517	772
	Ruskaia 51, J. Molina	2319	1133
	Katta II 50, F. Poblete	791	487
	Mala Pata 49, V. González	969	622
	Jeune Fille 48, C. Moreno	1142	696
		28805	14763

Ganada por 1|2 cuerpo; el 3.o a 3 1|2 de cuerpos.
Tiempo: 1.14 2|5.
Preparador del ganador: A. Peric.
Corrieron todos

DIVIDENDOS:

Ganador de Talía	$ 31.10
Placé de id.	10.40
Id. de Dania	8.00
Id. de Ruca	8.60

Cuarta carrera. — Premio ESPINELA. — 5.a serie. — 1.200 metros. — $ 7.000 al primero.

		G.	P.
1.o	BAYONETA, con 52 kilos, por Bacchus Rex y Benares, del señor A. Gumera, jinete M. Quezada	5481	2676
2.o	Huallilinga 50, J. F. Marchant	4226	2260
3.o	Nota Alegre 47, A. Vásquez	1492	1050
4.o	Alketral 51, F. Irigoyen	2097	1002
	Transcendencia 56, J. Molina	2025	801
	El Capucha 55, P. Flores	1375	679
	Epinette 4, E. Castilla	3862	1817
	Fulanilla 54, R. Morales	4685	2441
	La Chimba 52, J. S. Olivares	1107	714
	Albacora 51, A. López	2279	1285
	Condesa 51, M. Ocampo	3278	1633
	Morocco 51, V. González	1203	624
	Quiñinan 0. G. Sepúlveda	4061	162
		37171	18574

Ganada por 2 cuerpos; el 3.o a 2 cuerpos.
Tiempo: 1.14.
Preparador del ganador: S. Avila.
No corrió: Campesina.

DIVIDENDOS:

Ganador de Bayoneta	$ 28.40
Placé de id.	11.00
Id. de Huallilinga	12.00
Id. de Nota Alegre	20.20

Quinta carrera. — Premio ESPINELA. — 4.a serie, — 1,200 metros. — $ 7,000 al primero.

		G.	P.
1.o	LAS DELICIAS, con 48 kilos, por Ilión y Ambiciosa, del Stud Pensácola, jinete E. Canales	1082	792
2.o	Armonía 53, R. Morales	17006	6188
3.o	Agresor 50, J. S. Olivares	3245	1630
4.o	Dulcilla 55, J. Molina	4732	1878
	Jardinera 54, G. Sepúlveda	575	256
	Chispa de Fuego 53, O. Rivera	541	410
	Noa 52, Ab. Silva	1612	920
	Ras Taffari 52, C. Cruz	3933	2249
	Cupertina 49, J. Donoso	3531	1403
	Cholqui 51, F. Poblete	646	344
	Iguazú 49, J. Araya	1039	682
	Mi Socio 49, L. Araya	184	112
	Santita 49, H. Pizarro	426	292
	Cóndor 47, L. Jara	7729	3179
		43401	20095

Ganada por 3 1|2 cuerpos; el 3.o a 1|2 cuerpo.
Tiempo: 1.14.
Preparador del ganador: O. Jara.
No corrieron: Pilatos, Montañés y Habanita.

DIVIDENDOS:

Ganador de Las Delicias y Cóndor	$ 22.00
Placé de Las Delicias	22.70
Id. de Armonía	7.30
Id. de Agresor	13.60

Sexta carrera. — Premio PRESIDENTE DE LA REPUBLICA. — Clásico. — 1,400 metros. — $ 60,000 al primero.

		G.	P.
1.o	MALAYO, con 54 kilos, por Himalaya II y Barceloneta, de la señora María M. de Bustamante, jinete R. Morales	14292	4467
2.o	Andalousie 52, M. Quezada	18859	6028
3.o	Macanudo 54, F. Irigoyen	7907	3482
4.o	Nicanor 54, J. Araya	290	206
	Pastenaca 54, P. Flores	2427	1197
	Thunder Boy 54, R. Zamudio	957	671
	Espiga 52, C. Cruz	2049	1214
	Lucrecia Borgia 52, J. Molina	2638	1514
		49420	18779

Ganada por 8 cuerpos; el 3.o a 2 cuerpos.
Tiempo: 1.24 3|5.
Preparador del ganador: J. E. Bustamante.
No corrieron: Chavalillo y Princesa Real.

DIVIDENDOS:

Ganador de Malayo	$ 14.50
Placé de id.	5.70
Id. de Andalousie	5.50
Id. de Macanudo	5.80

Séptima carrera. — Premio ESPINELA. — 3.a serie. — 1.200 metros. — $ 7,000 al primero.

		G.	P.
1.o	NORODINE, con 51 kilos, por Noctovisión y Sal de Oro, del Stud Flotador, jinete J. Araya	3175	1251
2.o	Cedrowa 59, A. López	2575	1189
3.o	San Pancho 47, C. Gaete	1310	779
4.o	Noctorella 46, C. Cruz	1600	728
	Anthony Eden 60, J. F. Marchant	1675	477
	Toca 57, H. Pizarro	2575	1189
	Quitobal 53, E. Castillo	13565	4551
	Almendral 55, M. Quezada	15417	3604
	Beyruth 49, J. Molina	2747	938
	Cute Eyes 52, J. S. Olivares	1717	
	Marisol 52, R. Castillo	2611	
	Stop Gap 50, V. González	2245	
	Monseigneur 49, V. 2.o Jara	1523	
	Kolynos 47, Julio González	1293	
		52613	

Ganada por pescuezo; el 3.o a 2 cuerpos.
Tiempo: 1.13 4|5.
Preparador del ganador: C. Covarrubias.
No corrieron: Telodigo, Fortís, Indio M[...] Tenga Prisa.

DIVIDENDOS:

Ganador de Norodine	$ 69.[illegible]
Placé de id.	21.[illegible]
Id. de Cedrowa	22.[illegible]
Id. de San Pancho	32.[illegible]

Octava carrera. — Premio ESPINELA. — [...]rie. — 1,200 metros. — $ 7,500 al primero.

		G.
1.o	MALVEN, con 53 kilos, Omer Emeth y Quintrala, del Stud Huracán, jinete R. Zamudio	6887
2.o	Vivaracha 56, J. S. Olivares	9983
3.o	Sieteblanco 48, V. 2.o Jara	4327
4.o	Mississipi 54, R. Cárdenas	1087
	Oleaje 59, M. Ocampo	7213
	Ferenheit 57, J. Morales	297
	Jamaica 57, G. Sepúlveda	1413
	Carolus 55, M. Quezada	3393
	Indolente 53, V. González	5712
	Tresillo 53, Ab. Silva	907
	Danneman 52, J. Molina	613
	Verónica 51, F. Irigoyen	3383
	Siete Cartas 50, J. Becerra	643
	Terma 50, R. Morales	4834
	Gold King 48, E. Freire	2489
	Dinah 47, A. Vásquez	4441
		5873[illegible]

Ganada por 1|2 cuerpo; el 3.o a 1|2 cuerpo.
Tiempo: 1.13 2|5.
Preparador del ganador: R. Allen.
No corrieron: Tacora, Milonguera y Supre[...]

DIVIDENDOS:

Ganador de Malvén	$ [illegible]
Placé de id.	[illegible]
Id. de Vivaracha	[illegible]
Id. de Sieteblanco	[illegible]

CRONICAS ATLETICAS

EN MONTEVIDEO Y EN BUENOS AIRES

Buenas performances se registraron en sus selecciones, destacando las de los uruguayos. — Nuevos valores

BUENOS son los resultados del Campeonato Nacional de Atletismo uruguayo verificado recientemente en Montevideo, y que han servido como un mentís a lo que se creía fundadamente que constituía el colapso definitivo de ese deporte.

En 100 metros planos un nuevo elemento, Walter Perez, colocó 10 9|10; en 400 metros, Cuneo marcó 51 7|10; los 5.000 fueron ganados por otro valor nuevo, Moreira, en un tiempo excelente como son los 15 minutos, que en Chile nadie es capaz de poner actualmente y, en lanzamientos, también las marcas revelaron un progreso evidente sobre las que se conocían últimamente, siendo Rubén Cucarro quien quebró el record uruguayo del dardo con la buena distancia de 56.75 m. y lanzando el disco Carlos Roselló a 41.92 metros.

Los resultados generales fueron los siguientes:

100 m. planos: Walter Pérez, 10" 9|10.

200 m. planos: Rubén Bonifacino 22" 8|10.

400 m. planos: Gustavo Cuneo 51" 7|10.

800 m. planos: Jorge Marwald 2'0"6".

1.500 m. planos: Teodoro Rivera 4,12" 6|10.

3.000 m. planos: Fco. Yanezek 9'09" 3|10.

5.000 m. planos: Moreira, 15,00" 6|10.

Cross Country: F. Cáceres 31'31" 4|10.

110 m. vallas: J. Ramírez 16" 4|10.

400 m. vallas: P. Laurido 58" 9|10.

Posta de 4 x 100: Equipo del Stokolmo (Olivera, Olivera, Cuneo y Jaime) 44" 6|10.

Posta de 4 x 400: Equipo del Stokolmo Laurido, Longo, Cuneo y Jaime) 3,45" 2|10.

Lanz. bala: E. Sapelli, 12.97 metros.

Lanz. dardo: Rubén Cuccaro, 56.75 metros (récord uruguayo).

Lanz. martillo: E. Vásquez, 41.28 metros.

Lanz. disco: C. Roselló, 41.92 metros.

Salto garrocha: J. López, 3.40 metros.

Salto triple: R. Jiménez, 13.69 metros.

Salto alto: J. López, 1.76 metros.

Salto largo: W. Pérez 6.73,5 metros.

EL RECORD DE GUIDO HANNING. — (COMENTARIOS DE FRITZ)

—CON asistencia de un numeroso público, cosa inusitada en un torneo de atletismo como lo destaca la prensa bonaerense, se llevó a efecto hace pocos días en Buenos Aires la segunda selección para el Torneo Rioplatense que debe disputarse próximamente frente a los uruguayos, y también con el fin de conocer el estado de los posibles integrantes para el Panamericano, incluyéndose en las pruebas programadas algunas para elementos de tercera categoría.

De los resultados obtenidos cabe anotar sólo los 10 9|10" de Chiapetta en los 100 metros y el triunfo de Delfor Cabrera en los 3.000 metros con 8" 49" 1|5.

Fuera de estas marcas Isidoro Ferrere registró 4'5" 9|10 en 1.500 metros, Molitor 15 8|10 en los 110 metros vallas y Kintesmacher a quien viéramos actuar en el decathlon en el Sud Americano de 1941 ganó los 400 metros vallas con el tiempo regular de 58 4|10"; Rufino Navarro pasó 3.50 metros en garrocha y los internacionales Bruno Neuwald y Alberto Becher conquistaron los laures de la bala y dardo con las performances malas para sus antecedentes de 13,13 metros y 52.74 metros.

Entre las damas Ilse Hammermerl la nueva promesa argentina se impuso en los 100 con el buen tiempo de 12' 9|10 la señora de Preiss confirmó su clase de campeona arrojando el disco a 31,36 metros y Neomí Simonetto ganó el salto con 1,45 metros. En general sus actuaciones revelan que no se duermen en laureles recientes, mientras las nuestras, sin torneos donde puedan hacer acto de presencia que se conozcan, nada tienen que anunciar en su favor.

—MUCHO se ha hablado de que el record sudamericano que el domingo antepasado batiera Guido Hanning, no podrá ser homolgado debido a que no fué corectamente cumplido, y a deficiencias de control.

Debidamente informados, podemos manifestar que no hay inconveniente en que la Federación Atlética de Chile acoja las actas que llevan la firma de más de 5 jueces, entre los cuales Mario Correa, el Coronel Dederico Papke, Enrique Schell y Alfredo Valle son personas de indiscutible idoneidad que pueden acreditar que la marca batida por el joven atleta chileno lo fué dentro de la reglamentación internacional vigente, ya sea desde el punto de vista técnico como aquel que queda comprendido entre las condiciones del foso de saltos y del saltómetro mismo (colocación de la vara entre las batientes, etc.

De no haber, pues, objeciones de otro orden, Guiddo Hanning podrá anotar a su calidad de recordman sudamericano, esta formidable altura de 1.97 que lo coloca en plano descollante entre los mejores especialistas que haya tenido el atletismo sudamericano en su especialidad y lo acerca a esos dos metros que tanto aspiramos verlo pasar.

Por eso, cuando en crónicas anteriores nos referíamos a una actitud suya, teníamos presente cuánto vale Hanning y cómo desearíamos que conservara esa sobriedad de gran deportista con la que debe aunar condiciones físicas brillantes y una moral intachable, para que sea un campeón de toda ley, de 18 kilates auténticos, tipo Guillermo García Huidobro. Nada más ni nada menos. **FRITZ**

FESTEJOS DE SU 4.o ANIVERSARIO PREPARA EL DEPORTIVO HALCON

El 15 del presente mes, celebra su cuarto aniversario, el Club Deportivo y cultural Halcón, que ha desarrollado desde su fundación una intensa labor que lo ha hecho acreedor a que se leconsidere como una de los instituciones mejor organizadas del barrio Pila Estación.

Como número especial del programa de festejos figura la inauguración de la biblioteca que llevará el nombre de uno de sus socios fundadores: Jorge Miralles. Estará dotada con numerosos y bien seleccionados volúmenes.

Sus elencos de basketball competirán el domingo que viene, con el Juventud Chilena, calificado conjunto de la 4.a Comuna. Disputarán un trofeo donado por un director del club. Servirá de escenario la cancha ubicada en calle Moneda N.o 2976.

El Estrella de Chile de Naltahua, [...] vo campeón provincial de footb[...]

EN LA FINAL DERROTO AYER AL TRIC[...] DE PAINE POR 2 A 1

Ante numeroso público se disputó ayer en la tarde, en el Estadio Ferroviario, el match final del VII Campeonato Provincial de Football que organizó la Asociación Amateur de Football de Santiago.

Alternaron en pos del título, los equipos superiores del Deportivo Estrella de Naltahua y el Tricolor de Paine, venciendo el primero, por 2 tantos contra 1, luego de una exhibición de bastante interés.

La competencia fué arduamente disputada en sus dos períodos y por parte de ambos bandos se pudieron apreciar jugadas de méritos. El Estrella, gracias a la mayor efectividad de su línea de ataque, como también a la firmeza de su defensa, se adjudicó una victoria que, bajo todo punto de vista, resultó merecida.

EQUIPOS Y GOALS

Los conjuntos formaron de la siguiente manera:

Estrella de Chile: Aguirre; Baró y Flires; Soto, Sereño y Gómez; M. Gatica, Pizarro, Maulen, Zamora y Gatica.

Tricolor de Paine: Ortega; Montalbán y Morales; Rodríguez, Molina e Islamy; Gamboa, Gárate, Sánchez, Pardo y Moreno.

El primer tiempo terminó con la ventaja mínima a favor [...] po de Paine. El goal lo [...] el insider Gárate, con un [...] tiro cruzado.

En el período complem[...] Estrella experimentó una [...] reacción y su dominio, [...] que pasaban los minutos [...] haciendo más acentuado. [...] minutos, Zamora consig[...] tar y poco después, Ga[...] có el tanto del triunfo, [...] haber recibido un pase [...] delantero Maulen.

Con este triunfo, el [...] Chile de Naltahua, se [...] campeón provincial de [...] 1942. Un título que lo [...] demás merecido, ya que [...] paña a lo largo de todo [...] tamen, fué sobresaliente.

VALENZUELA GANO UNA PRUEBA PEDEST[...] DEL CLUB ATLANT[...]

El Club Atlántida, e[...] una prueba pedestre [...] Ovalle, ida y regreso [...] vencedor. Segundo [...] 2.o Enrique Araya; 3.o [...] to Gárate; 4.o Luis M[...] Juan Gutiérrez; 6.o [...] ya; 7.o Pedro Núñez [...] Ahumada, 9.o Cuper[...] 0.o Juan Astete.

El Porro se adjudicó el Premio Freire, compromiso básico de la reunión de ayer en el Club Hípico

EL HIJO DE OAKLAND BATIO POR 1|2 PESCUEZO A GOODY GOODY, QUEDANDO TERCERO LOLO, A DOS LARGOS, DELANTE DE COCO Y CAÑA. — MACHUCA (KNOCKER) Y MILAGROS (TRELAWNY) ABANDONARON LA CATEGORIA DE PERDEDORES. — EN LAS CONDICIONALES TRIUNFARON PICARA Y FLORITA, QUE ABONO EL MEJOR DIVIDENDO DE LA TARDE: $ 187.20 POR CADA CINCO. — CHALAS DIO CUENTA DEL FAVORITO CHOKER EN LA PRUEBA DE APERTURA. — LEBU, SIDI BARRANI Y TORIBIO GANARON LOS HANDICAPS SOBRE 1,500 METROS. — RELACION Y RESULTADOS GENERALES DE LAS DISTINTAS COMPETENCIAS Y NOTICIAS DIVERSAS

Florita reparte $ 187.20 al vencer a Skoda, Hablador y Selénica, en la condicional de sexta hora

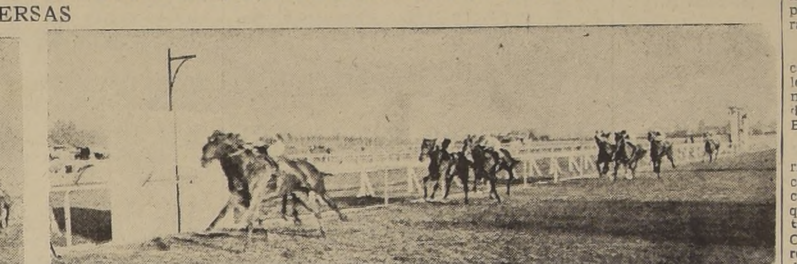

El Porro precede por pescuezo a Goody Goody, en la prueba céntrica de la tarde. Tercero, Lolo y cuarto, Michigán

La numerosa concurrencia de costumbre asistió a presenciar las carreras de ayer en nuestro principal Hipódromo y cuyo programa, que se presentaba de innegables atractivos, se desarrolló en medio de general entusiasmo.

Los favoritos tuvieron regular actuación, ya que tres de ellos lograron imponerse, y que fueron Pícara, Sidi Barrani y Toribio. De los otros, Choker y Bohemio se clasificaron segundos; Sacra remató tercera y, finalmente, Hasta Ahí, Supremacía y Lakmé no ocuparon sitio en el marcador.

Se registraron algunos buenos dividendos, siendo el más alto el proporcionado por Florita, en una de las condicionales y que alcanzó a la bonita suma de $ 187.20 por cada cinco.

Entre los profesionales se distinguió el piloto Marchant, que se anotó una bonita tripleta dirigiendo a Pícara, Lebu y el Porro.

A continuación hacemos nuestra acostumbrada relación sobre el desarrollo de las distintas competencias.

PRIMERA CARRERA

Se dió comienzo a la reunión con el premio First Alarm, sobre 1.200 metros, destinado a caballos de 2 años ganadores, y en donde Chalas batió por la distancia mínima al gran favorito Choker.

Ordenada la salida, Setubal picó al frente y tomó un cuerpo de ventaja a Choker quedando tercera y última, a dos largos, Chalas.

En la forma anotada se desarrolló la carrera hasta la entrada de la tierra derecha, en donde Choker cargó sobre Setubal, a la que dió alcance al final de las galerías, a la vez que Chalas se hacía presente con mucho empuje.

En los tramos decisivos y cuando Choker parecía ser el vencedor, cayó sobre él Chalas y, casi en la raya, le dió caza derrotándolo por media cabeza a la llegada. Tercera y última, a un cuerpo, remató Setubal.

SEGUNDA CARRERA

La segunda carrera, premio Falso Dios, sobre 1.100 metros reservado a productos de la nueva generación no ganadores, se lo adjudicó nuestro favorito Machuca, que precedió a El Hakim y Sacra, que contó con los honores de la cotización.

Alzadas las cintas, El Hakim surgió a la vanguardia y rápidamente se cortó más de un cuerpo sobre Machuca, tras el cual alternaban Sacra, Panguipulli, Le Bottier, Distinguida, Mecha y los restantes sin colocación definida, y con Andina en último término.

Sin que se registraran cambios de importancia, llegó el grupo a la recta, en donde El Hakim aumentó el claro sobre sus más cercanos adversarios, pero muy luego fué largada Machuca, el que en las populares le dió alcance.

A 150 metros para el disco, Machuca se desprendió casi un cuerpo del hijo de Firmament, pero éste, exigido a la huasca, reaccionó bravamente, cuando la meta estaba encima, y debió conformarse con el segundo puesto, a 1|2 pescuezo del pupilo del corral Gold. Tercera, a 1|2 cuerpo se clasificó Sacra, delante de Distinguida, My y Realeza. Ultimos, Dick Turpin y Micro.

TERCERA CARRERA

Ocupaba el tercer lugar del programa el premio Filibus sobre las mismas bases y recorrido de la anterior, y en donde la debutante Milagros derrotó en buena forma a Bohemio y Gueldi.

Despachado el grupo, Gueldi hizo de leader, distanciada un cuerpo de Triana, que precedía a Bohemio, Milagros, Magnífico, Don Juan y Libertad Lamarque, mientras que Pancho Chúcaro se divisaba en último término.

Sin alternativas siguió su curso la prueba hasta la entrada de la recta, en donde Bohemio y Milagros dejaron atrás a Triana, que no opuso mayor resistencia.

Al enfrentar las galerías Bohemio y Milagros liquidaron a Gueldi, siguiendo en bonita lucha al disco, que los sorprendió cuando la hija de Trelawny llevaba 1|2 pescuezo sobre el favorito. El tercer puesto, a 1 1|2 cuerpo, la conservó Gueldi que aventajó a Triana, Libertad Lamarque y Don Juan. Ultimos, Diplomática y Pancho Chúcaro.

CUARTA CARRERA

A continuación se disputó el premio Falkland, sobre 1.000 metros, a peso de condición, y en donde nuestra preferida Pícara debió apelar a sus mejores energías para dominar a Las Cardas y Héctor II.

Iniciado el movimiento, Goldstein lució sus colores en el puesto de avanzada, con dos cuerpos de ventaja sobre Las Cardas, quedando a continuación Trampolín, Auque, Cortesana, Bayoneta, Pícara, Héctor y los restantes como las circunstancias se lo permitían, y con Francisquita a retaguardia, sin tomar en consideración a Concordia, que se negó a partir.

La puntera, corriendo muy firme en su acción, desembocó a la faja de decisión con apreciable claro sobre sus rivales, pero en las galerías decayó y Las Cardas fué la primera en dominarla, a la vez que se hacían presentes Pícara y Héctor II.

Faltando unos 100 metros para la raya, Pícara, más efectiva en su atropellada, dió caza a Las Cardas, y después de reñida lucha, logró vencerla por pescuezo a la llegada. Tercero a 1 1|2 cuerpo, remató Héctor II delante de Goldstein, Luchito y Ninhue. Ultimos, Barbarina, Auque y La Concordia, que llegó a más de 200 metros.

QUINTA CARRERA

En quinto término, se corrió el premio Faetón, handicap sobre 1,500 metros, y en donde Lebu aventajó fácilmente a Sortija y Valenciano.

La "suelta" se efectuó con Mayoral en punta, pero no tardó Sortija en pasar a comandar el grupo, cortada un cuerpo sobre Bolívar, quedando más atrás Fámula, Hasta Ahí, Valenciano, Hoche, Lebu y Mayoral, en tanto que Magog era el que cerraba la marcha.

Al volcar el codo, rodaron Mitaita y Halcón Rojo, y Sortija apareció en tierra derecha con la ventaja adquirida en las primeras distancias.

Al enfrentar las galerías, surgió Lebu en segura atropellada, y dejando atrás uno a uno a los que lo precedían, dió alcance a Sortija, a 100 metros para la raya, y concluyó por derrotarla al galope y por 1 1|2 cuerpo. El tercer lugar, a 1|2 pescuezo, correspondió a Valenciano; cuarta, Fámula; quinto, Adriático, y sexto Mayoral. Ultimos, Hasta Ahí y Bolívar.

SEXTA CARRERA

El premio Farsalia, condicional sobre 1,000 metros, fué un descalabro para la cátedra, pues los honores correspondieron a Florita, que pagó $ 187.20 por boleto, al triunfar sobre Skoda y Hablador.

Cuando el campo quedó libre, My Girl corrió al frente en los primeros tramos, pero muy pronto pasó Florita a dirigir la prueba, vigilada a un cuerpo por Hablador, tras el cual actuaban My Girl, Matemático, Supremacía, Selénica, Skoda y La Castellana, en tanto que Cherahué se movía al fondo y lejos del grupo.

Sin que se regsitraran cambios de importancia llegó el lote a tierra derecha, en donde Hablalor intentó acercarse a la puntera sin conseguirlo, al tiempo que avanzaban Skoda y Selénica, con frescas energías.

Faltando 100 metros para el disco, Skoda cayó sobre Hablador, pero nada pudo ante la superioridad de Florita, que la batió en el mejor de los estilos y por 3|4 de cuerpo. El tercer lugar, a cabeza, la conservó Hablador, que precedió a Selénica, Supremacía y La Castellana. Ultimos, My Girl y Cherahué.

SEPTIMA CARRERA

La prueba de semifondo, premio Freire, sobre 1,800 metros, y que era el compromiso básico del meeting, lo ganó El Porro, que en ajustado final, venció a Goody Goody, mientras que la favorita Lakmé se clasificaba penúltima.

El pique vino rápidamente, y Lolo fué el primero en surgir a la vanguardia, seguido por Goody Goody y Michigan escalonándose a continuación El Mariachi, El Porro y Bergerac, con Sforza en la última línea.

Cubiertos los primeros 200 metros, El Mariachi pasó a la delantera y se cortó dos cuerpos sobre Michigan, viéndose tercero a Lolo delante de Goody Goody, El Porro, Bergerac y Lakmé, en tanto que ahora era Algeciras la que se divisaba en último término.

Sin mayores variantes llegó el lote a tierra derecha, en donde retrogradó Michigan, dando paso a Lolo y Goody Goody, no demorando éstos en liquidar a El Mariachi, que retrogradó batido, dando paso a El Porro.

En los comienzos de las populares, Goody Goody se desprendió de Lolo, pero luego recibió la ofensiva de El Porro, que le dió caza a 100 metros para la sentencia, y después de reñida lucha, logró batirla por 1|2 pescuezo. El tercer puesto, a dos largos, lo conservó Lolo; cuarto, Coco y Caña; quinta, Algeciras; sexto, Sforza y séptimo, Bergerac. Ultimos, Lakmé y El Mariachi.

OCTAVA CARRERA

La penúltima carrera, premio Fío, handicap sobre 1,500 metros, se resolvió lógicamente, correspondiendo la victoria a nuestro favorito Sidi Barrani, que dió cuenta de Banca Libre y Gabriela Mistral.

La movida se efectuó con Moncada en el puesto de peligro, el que con increíble facilidad se cortó dos y tres cuerpos sobre Banca Libre, que aventajaba a Purapel, Los Tiempos, Sidi Barrani, Granujilla y los restantes, y con Gabriela Mistral a retaguardia.

Con la sola variante del paso de Purapel al segundo lugar en la curva, entró el grupo a tierra derecha, en donde Sidi Barrani avanzó con seguridad, a la vez que Gabriela Mistral se hacía presente desde el fondo.

En los comienzos de las galerías, Banca Libre dominó a Moncada, que retrogradó batido, dando paso a Sidi Barrani y Mocosillo.

Faltando 200 metros para la raya, Sidi Barrani cayó sobre Banca Libre, a la que dejó atrás sin mayor esfuerzo, y desprendiéndose del lote cruzó la meta con dos largos sobre la hija de Chiste, que precedió por 1|2 cuerpo a Gabriela Mistral, que atropelló muy fuerte al final. Cuarto llegó Mocosillo y a continuación, Merlín y Los Tiempos. Ultimos, Maharani y Purapel.

NOVENA CARRERA

Se dió término a la reunión con el premio Fanny Grey, análogo a la anterior, y en donde nuestro recomendado Toribio derrotó en un canter a Novelty y Bolazo.

La partida se efectuó con Toriboi al frente, el que, con facilidad, tomó hasta dos y tres cuerpos de ventaja sobre Pin, quedando tercero Ariel y a continuación, Tangerino, Bolazo, Cuarzo y Meteoro, con Antual a retaguardia, sin tomar en consideración a Puyaral, que se negó a partir y largó cuando el grupo giraba la curva.

El leader entró a tierra derecha con enorme claro sobre el grupo, que encabezaban Pin, Tangerino y Bolazo, y desde temprano pudo darse por descontada su victoria.

En los tramos decisivos, se hizo presente Novelty, desde el centro, y aunque descontó un terreno enorme, debió conformarse con el segundo lugar, a un cuerpo de Toribio. El tercer puesto, a igual distancia, lo ocupó Bolazo, que precedió a Tangerino, Pin, Meteoro y Antual. Ultimos, Ariel, Cuarzo y Puyaral.

NOTICIAS DEL COMISARIATO DEL CLUB HIPICO

SEGUNDA CARRERA

Se multó con cincuenta pesos a los preparadores de Realeza y Mil Más, por presentarlas sin sus colores.

CUARTA CARRERA

Se ordenó el retiro de Dakotita por habérsele quebrado una herradura.

El Juez de Partida cambió de colocación en las huinchas a Concordia, Lihueñi y Trampolín, y suspendió a Concordia por cuatro reuniones.

Se presentó J. González a dar cuenta que Barbarina se dió vuelta al partir, moviendo desmejorada.

R. Silva (Concordia) dió cuenta que su yegua se negó a partir.

Reclamaron: J. González (Auque) contra J. Vargas (Lihueñi) y éste contra D. 2.o Vargas (Trampolín) por molestias en la partida. Desestimado.

Reclamó E. Castillo (Héctor) contra J. F. Marchant (Pícara), por taparle la línea a 400 metros de la raya. Se multó a J. F. Marchant con $ 300 por no conservar su línea en tierra derecha, encajonando a Héctor.

El Juez de Partida ordenó el retiro del caballo Ascot por encontrarlo sentido de las manos.

QUINTA CARRERA

Se multó con cien pesos al preparador J. Salfate por no presentar el retiro de la yegua Fanny.

Reclamaron: O. Vergara (Mayoral), J. F. Marchant (Lebu) y A. Silva (Hoche) contra D. 2.o Vargas (Valenciano); el primero por molestias en el derecho, y los últimos por molestias en la curva; y D. 2.o Vargas contra A. Silva. Se suspendió a D. Vargas por una reunión.

En esta carrera rodaron F. Poblete (Halcón Rojo) y J. Araya (Mitaita). J. Araya declaró que rodó casualmente y F. Poblete como consecuencia de ello.

SEXTA CARRERA

Reclamaron: D. Guzmán (Providencia) contra V. González (Telodigo) y éste contra J. F. Marchant (Skoda) por abrirlo a los cien metros corridos. Desestimado.

SEPTIMA CARRERA

Reclamó R. Morales (Lolo) contra J. Molina (Goody Goody) por molestarlo faltando 600 metros. Se multó a J. Molina en $ 200.

O. Ulloa (Sforza) contra P. Flores (Bergerac) por abrirlo a los pocos metros corridos, y éste contra Vásquez (Coco y Caña). Sin lugar.

E. Castillo dió cuenta que Lakmé no respondió durante la carrera, huasqueándola desde los 1.500 metros. Se presentó el preparador A. Gómez (Lakmé) a exponer que no estaba conforme con la carrera de la yegua, la cual había trabajado muy bien en la semana y corrido con toda su confianza, habiéndola jugado, haciendo esta declaración, pues quería correrla el domingo próximo.

NOVENA CARRERA

Se presentó E. Castillo a dar cuenta que Puyaral se retacó en el momento de partir, negádose a correr. Se notifica al preparador para que lo enseñe a partir, pues en caso contrario será suspendido.

Reclamó J. Donoso (Antual) contra J. Araya (Novelty) por estrellarlo en los comienzos de la tierra derecha. Desestimado.

ATRASOS EN EL HIPODROMO CHILE

En este último tiempo, y gracias a una sostenida campaña de nuestro diario, se había logrado que las carreras del Hipódromo Chile se corrieran más o menos a la hora señalada en el programa oficial.

Sin embargo, en el día de ayer, volvió a registrarse uno de esos atrasos que antaño le fueron peculiares y que con toda justicia le valieron el título de "Hipódromo de los atrasos consuetudinarios".

En el programa no se registraba otra variación que la disputa de un clásico, y si ésta ha sido la causa que ha motivado un atraso de cerca de 45 minutos sobre la hora fijada en el programa oficial, ello revela que en el Hipódromo de La Palma no existe la organización que una entidad de esta naturaleza requiere.

Muchos habitués y profesionales nos indicaron ayer los inconvenientes que se les presentaban con tales atrasos, ya que las carreras del Club Hípico empiezan a las 13.15 horas y, prácticamente, les resulta imposible llegar allá a buena hora.

RESULTADOS GENERALES DE LAS CARRERAS DE AYER (Pista liviana)

PRIMERA CARRERA
1.200 metros.— $ 10.000 al 1.o.

	G.	P.
1.o CHALAS, 52 kilos, por Sandals y Sallera, del Stud "Pillito". Jinete, P. Flores	374	
2.o Choket 56, O. Ulloa	2175	
3.o Setubal 54, E. Castillo	1045	
	3594	

Ganada por 1|2 cabeza; el 3.o a 1|2 cuerpo.
Tiempo: 1.13 1|5.
Preparador de la ganadora: Carlos Muñoz.
No corrió Leicester.

DIVIDENDOS
Ganador de Chalas ... $ 40.30

SEGUNDA CARRERA
1.100 metros.— $ 10.000 al 1.o.

	G.	P.
1.o MACHUCA, 54 kilos, por Knocker y Makilla, del Stud "Gold". Jinete, E. Castillo	2064	1154
2.o El Hakim 54, O. Vergara	2533	1183
3.o Sacra 52, O. Ulloa	4536	2359
4.o Distinguida 52, F. Marchant	713	500
Dick Turpin 54, R. Zamudio	959	370
Le Bottier 51, F. Gómez	155	143
Micro 54, C. Leiva	215	147
Panguipulli 54, P. Flores	437	284
Samaniego 51, S. Sánchez	79	44
Andina 52, J. Donoso	63	61
Mecha 52, R. Morales	1186	909
Mil Más 52, D. Guzmán	47	37
My 50, J. Araya	1867	771
Realeza 52, J. Molina	71	57
	14925	8019

Ganada por 1|2 pescuezo; el 3.o a 1|2 cuerpo.
Tiempo: 1.6 4|5.
Preparador del ganador: David Yáñez.
Corrieron todos.

DIVIDENDOS
Ganador de Machuca ... $ 30.30
Placé de Machuca ... 7.90
Placé de El Hakim ... 7.90
Placé de Sacra ... 6.40

TERCERA CARRERA
1.100 metros.— $ 12.000 al 1.o.

	G.	P.
1.o MILAGROS, 50 kilos, por Trelawny y Extorsión, del Stud "Alma Bárbara". Jinete, J. Araya	5244	1841
2.o Bohemio 54, E. Castillo	10550	3734
3.o Gueldi 52, O. Ulloa	4205	2065
4.o Triana 52, V. González	789	333
Don Juan 54, O. Vergara	301	224
Imán 52, J. Becerra	168	160
Magnífico 54, J. Carrasco	891	480
Pancho Chúcaro 52, F. Poblete	211	149
Libertad Lamarque 52, R. Zamudio	742	499
Diplomática 52, E. A. Vásquez	179	106
Suerte Perra 52, J. Donoso	172	124
	23452	9748

Ganada por 1|2 pescuezo; el 3.o a 1 1|2 cuerpo.
Tiempo: 1 6 2|5.
Preparador de la ganadora: David Yáñez.
No corrieron: Victorio, Mistonga y Posesión.

DIVIDENDOS
Ganador de Milagros ... $ 18.70
Placé de Milagros ... 5.50
Placé de Bohemio ... 5.20
Placé de Gueldi ... 5.40

CUARTA CARRERA
1.000 metros.— $ 7.500 al 1.o.

	G.	P.
1.o PICARA, 54 kilos, por Maile y Picadora, del Stud "Toscode". Jinete, F. Marchant	8587	2437
2.o Las Cardas 49, J. Araya	2127	1349
3.o Héctor II 54, E. Castillo	7959	2795
4.o Goldstein 50, J. Molina	271	189
Fortis 59, J. Morales	781	269
Luchito 52, Alf. Miranda	281	142
Ninhue 52, J. 2.o Olivares	825	467
Volx d'Or 50, S. Sánchez	1403	683
Auque 52, J. González	231	144
Bayoneta 55, G. Toro	2666	1174
Chocalán 52, L. Jara	279	166
Chin 50, H. Pizarro	70	50
Concordia 49, L. Galaz	82	41
Cyrano 52, R. Silva	2627	1173
Francisquita II 52, O. Vergara	139	85
Trampolín 49, C. Moreno	354	238
Barbarina 50, J. González	93	87
Cortesana 50, M. Ocampo	3946	1891
Lihueñi 50, J. Freire	156	90
Mareada 50, F. Gómez	504	277
	33406	14727

Ganada por pescuezo; el 3.o a 1 1|2 cuerpo.
Tiempo: 1 1|5.
Preparador de la ganadora: César Covarrubias.
No corrieron: Despavorido, Cañete, El Capucha, Mejicana, Ascot, Dakotita y Permitida.

DIVIDENDOS
Ganador de Pícara ... $ 16.30
Placé de Pícara ... 7.30
Placé de Las Cardas ... 10.90
Placé de Héctor II ... 7.80

QUINTA CARRERA
1.500 metros.— 3.a serie.— Handicap

	G.	P.
1.o LEBU, 52 kilos, por Nid d'Or y Aile, del señor Raúl Vergara. Jinete, J. F. Marchant	6082	2821
2.o Sortija 51, M. Ocampo	2943	1742
3.o Valenciano 50, D. Vargas	1029	530
4.o Fámula 58, E. Castillo	2282	718
Halcón Rojo 58, F. Poblete (Rodó)	1324	811
Magog 56, O. Ulloa	4200	1753
Hasta Ahí 54, V. González	11297	3971
Bolívar 53, F. Santander	2724	1407
Mayoral 53, O. Vergara	4282	2218
Harrison 52, R. Morales	2603	1128
Mitaita 52, J. Araya (Rodó)	2284	1218
Hoche 50, Alf. Silva	995	529
Presuntuoso 50, H. Pizarro	749	365
Adriático 46, E. Freire	462	240
Per Si Cola 46, H. Cariceo	823	598
	44085	20045

Ganada por 1 cuerpo y medio; el 3.o a 1|2 pescuezo.
Tiempo: 1.32 1|5.
Preparador del ganador: C. Muñoz.
No corrieron: Barabino, Habanita, Bruselas, Ordenado, Fanny, Fabiola y Enrulo.

DIVIDENDOS
Ganador de Lebu ... $ 22.10
Placé de Lebu ... 11.90
Placé de Sortija ... 16.20
Placé de Valenciano ... 41.90

SEXTA CARRERA
1.000 metros.— Serie A.— Premio: $ 7.500 al 1.o.

	G.	P.
1.o FLORITA, 49 kilos, por Ojo por Ojo y Florecida, del Stud Lilión. Jinete, C. Moreno	1456	757
2.o Skoda 54, J. F. Marchant	8861	3738
3.o Hablador 54, G. Toro	3365	1495
4.o Selénica 54, E. Freire	[illegible]	[illegible]
Telodigo 50, V. González	2660	918
Matemático 55, O. Ulloa	13864	4659
Supremacía 55, E. Castillo	20433	6962
La Castellana 52, J. Araya	5503	2906
Chicharra 53, R. Morales	849	508
Providencia 53, D. Guzmán	1026	624
Cherahué 52, S. Soto	169	96
My Girl 50, J. Villa	4322	1947
	64980	26038

Ganada por 3|4 de cuerpo; el 3.o a cabeza.
Tiempo: 1".
Preparador de la ganadora: Emilio Caceres.
No corrieron: Angustiado, Cholqui, Yacante, China Clipper, Maestranza y Amigable.

DIVIDENDOS
Ganador de Florita ... $ 187.20
Placé de Florita ... 39.90
Placé de Skoda ... 12.10
Placé de Hablador ... 22.70

SEPTIMA CARRERA
1.800 metros.— Handicap.— Premio: $ 15.000 al 1.o

	G.	P.
1.o EL PORRO, 48 kilos, por Oakland y La Huasca, del Stud "Limay". Jinete, J. F. Marchant	6918	3216
2.o Goody Goody 50, J. Molina	4797	2125
3.o Lolo 57, R. Morales	7584	3232
4.o Michigán 56, L. A. Morgado	1143	529
Bergerac 56, P. Flores	2263	1247
Sforza 56, O. Ulloa	12754	4577
Algeciras 54, J. Araya	11014	4337
Lakmé 54, E. Castillo	20876	5826
El Mariachi 52, R. Zamudio	7025	3171
Coco y Caña 47, E. A Vásquez	2787	1460
	77161	29792

Ganada por 1|2 pescuezo; el 3.o a 2 cuerpos.
Tiempo: 1.49.
Preparador del ganador: Raúl Allen.
No corrieron: Quebranto, Latigazo, Relumbroso y Talquipén.

DIVIDENDOS
Ganador de El Porro ... $ 48.80
Ganador de El Porro ... $ 46.80
Placé de Goody Goody ... 17.80
Placé de Lolo ... 13.20

OCTAVA CARRERA
1.500 metros.— 2.a serie.— Premio: $ 9.000 al 1.o

	G.	P.
1.o SIDI BARRANI, 52 kilos, por Disarmament y Quemazón, del Stud "Mar del Plata". Jinete, J. Molina	18559	5727
2.o Banca Libre 47, R. Zamudio	7426	2473
3.o Gabriela Mistral 57, E. Castillo	3122	1403
4.o Mocosillo 51, H. Cariceo	3453	1447
Purapel 55, R. Morales	9719	2971
Mitre 53, J. F. Marchant	6864	2715
Granujilla 51, P. Flores	10659	5659
Merlín 51, D. Guzmán	2109	888
Moncada 50, R. Castillo	2161	1048
Los Tiempos 49	5379	2283
Claudina 47, L. Jara	6362	2610
Maharaní 47, J. Donoso	3506	1168
	79302	28643

Ganada por 2 cuerpos; el 3.o a 1|2 cuerpo.
Tiempo: 1.31 1|5.
Preparador del ganador: Eduardo Inda.
No corrieron: Notada y Barrilito.

DIVIDENDOS
Ganador de Sidi Barrani ... $ 17.90
Placé de Sidi Barrani ... 9.10
Placé de Banca Libre ... 14.60
Placé de Gabriela Mistral ... 21.90

NOVENA CARRERA
1.500 metros.— 2.a serie.— Premio: $ 9.000 al 1.o.

	G.	P.
1.o TORIBIO, 59 kilos, por D'Alembert y Efectiva, del señor Jorge Silva. Jinete, O. Ulloa	19310	3800
2.o Novelty 54, J. Araya	15967	3763
3.o Bolazo 50, J. Molina	6766	2354
4o Tangerino 50, O. Vergara	14646	2312
Puyaral 57, E. Castillo	2666	1287
Ariel 52, G. Sarmiento	2883	943
Cuarzo 50, R. Zamudio	11018	3013
Antual 48, J. Becerra	7073	2313
Meteoro 48 L. Jara	2639	1283
Pin 46, J. F. Marchant	15635	5133
	99603	27715

Ganada por 1 cuerpo; el 3.o a 1 cuerpo.
Tiempo: 1.30 2|5.
Preparador del ganador: Juan Cavieres.
No corrieron: Sing Song, Cuatro Ases y La Simpática.

DIVIDENDOS
Ganador de Toribio ... $ 21.60
Placé de Toribio ... 10.80
Placé de Novelty ... 10.90
Placé de Bolazo ... 14.40

PILO FACONDI MANTUVO TITULO DE CAMPEON AL IMPONERSE EN 3 SETS A FERNANDO ARROYO

UN EXCELENTE PARTIDO DE DOBLES HICIERON LAS PAREJAS GUZMAN-ARROYO Y FACONDI-CERDA MATCH QUE QUEDO EMPATADO A DOS SETS.—JUAN VARGAS SE IMPUSO EN EL INDIVIDUAL DE PRIMERA CATEGORIA

Unas quinientas personas presenciaron en la tarde de ayer, los partidos finales del Campeonato de Tenis para Profesionales organizado por la Asociación que preside don Carlos Sanhueza.

Cabe destacar, en relación al público, que el setenta por ciento de los asistentes, eran miembros del Sport Verein, institución que no sólo concedió gratuitamete sus courts para la realización de este Campeonato, sino que a la vez, sus socios no hicieron prevalecer su derecho de tales para presenciar gratuitamente el Campeonato, sino que todos abonaron su correspondiente entrada.

FINAL DE PRIMERA

En la final de la primera categoría de singles, se enfrentaron los jóvenes profesionales, Juan Vargas, del Stade Francais y Arturo Rodríguez del Club Sirio.

Fué éste un partido interesante y, en cuyo primer set Rodríguez hizo suya la situación, dando la impresión de que se impondría. Pero luego de ganar el primer set, Vargas afianzó la seguridad de sus tiros y entró a presionar constantemente ganando el segundo período. En el tercero se produjo una lucha más cerrada pero a la postre Vargas primó hasta adjudicarse el partido, por la cuenta final de 3|6 6|2 y 6|4.

FACONDI MANTIENE SU TITULO

En la final del individual de campeones, jugaron Pilo Facondi y Fernando Arroyo.

El primero de estos players que dió ayer demostraciones bien claras de mantener íntegras aquellas notable facultades que lo hicieron triunfar hace años sobre Nusselin y Kozeluh, dominó ampliamente durante los tres períodos del encuentro.

Sobre la base de una constante rapidez —rapidez de los tiros de los desplazamientos, y de las reacciones— Facondi atacó en todo momento, y si bien, por instantes, Arroyo, cambiando la longitud de sus tiros, hizo buena figura frente a su fuerte contendor Facondi estableció una prioridad incontrarrestable.

El cariz del partido se mantuvo desde el principio hasta el fin, o sea, Facondi, prodigándose en jugadas espectaculares en que salieron a relucir, los drives fulmineros, las voleas y smashes imbarajables y Arroyo, dominado por esta andanada de tiros tratando en lo posible, de contrarrestarla.

Facondi, se impuso por la cuenta final de 6|1, 6|0, y 6|0.

UN BUEN DOBLE

La final de la competencia de dobles —que no terminó por falta de luz, y que quedó empatada a dos sets—, constituyó una buena exhibición de juego asociado y en ella, las parejas formadas por Hernán Guzmán-Fernando Arroyo y Pilo Facondi-Rubén Cerda, actuaron con acierto.

En el primer período, la pareja Facondi-Cerda, atacó con acierto desde la red, aprovechando cuanta falla pudo advertirse en los contendores, quienes no estuvieron felices especialmente en sus devoluciones, que constantemente elevaron permitiendo a Facondi su decisivas intervenciones cerca de la malla. Facondi-Cerda ganó el primer seta por 6|2.

En el segundo set, se operó una brusca reacción de parte de Guzmán y Arroyo, quienes entraron a jugar con mucha confianza, cerca de la red, destacándose en esta etapa, Arroyo, que voleó en excelente forma. Esta pareja ganó el período por la cuenta de 6|2.

Arroyo y Guzmán, ambos jugando sus tiros con mucha precisión, y variando los ángulos con toda oportunidad, dominaron también en la tercera etapa que pasó a su haber por la cuenta de 6|3.

La forma decidida y eficaz con que Guzmán y Arroyo, accionaron en la tercera etapa en la cual explotaron de continuo las fallas de colocaciones de Cerda, dió la impresión de que éstos ganarían en la cuarta etapa el partido. Y pudo ser así, en efecto, cuando esta pareja se colocó 5|2 y luego 5|3 y 40|0 con el servicio de Guzmán. Pero definitivas intervenciones de Pilo más algunos tiros eficaces de Cerda, llevaron paulatinamente la cuenta a 5|5. Pasó de nuevo adelante la pareja Arroyo Guzmán, con magnífica voleas y smashes de este último, pero de nuevo se vió igualada en 6. Desde este momento, pudo advertirse el afán de triunfo de Pilo quien accionando con una rapidez endemoniada inclinó el set a favor de su pareja por 8|6.

Por falta de luz, se suspendió el partido quedando la cuenta empatada a dos sets.

Creemos que, dada la buena calidad del espectáculo que estas parejas ofrecieron a través de esos cuatro sets, debiera repetirse todo el partido en la tarde del próximo sábado, a fin de que los aficionados tengan oportunidad de presenciarlo.

AGRADECIMIENTOS

Terminado el Campeonato, el presidente de la Asociación de Profesionales, nos pidió hacer públicos sus agradecimientos para el Sport Verein, institución que, como ya lo hemos señalado tuvo toda clase de gentilezas para con la Asociación de Profesionales con ocasión de este Campeonato.

NATACION

ENTRENAMIENTO ADECUADO

(ESCRIBE JULIO MORENO T.)

"No cabe duda, que una de las cosas más difíciles para los nadadores, es la manera de seguir un entrenamiento, es decir, alcanzar el máximo de aptitudes para una competencia. Mucho se ha escrito sobre este punto, que en verdad es lo más necesario para conseguir el éxito.

Es verdad, el entrenamiento tiene como principal objeto producir en el nadador el máximo de trabajo con el mínimum de fatiga.

De varios métodos publicados por entrenadores norteamericanos he condensado lo más interesante para el nadador, ya sea este un elemento formado como aquel que se inicia.

ESTILO CRAWL

Lunes, miércoles y viernes. Nadadores ya formados: De 500 a 1.000 metros, suavemente; de 250 a 40 metros, ejercicio de piernas con tabla; recorrer 250 metros, ejercicio de brazos, con corcho en los pies. Ensayar vueltas y unas pocas partidas.

Nadadores en formación: Lunes, miércoles y viernes. Nadar de 250 a 500 metros, suavemente; hacer ejercicio de piernas de 100 a 200 metros, con tabla; hacer 125 metros ejercicio de brazos con corcho en los pies. Ensayar vueltas y unas pocas partidas.

Martes, jueves y sábados: Nadadores ya formados: Nadar 200 metros suavemente para soltar; hacer 3 piques de 3|4 de velocidad, uno de ellos de 50 metros, y el resto, de 25 metros; ejecutar partidas y ejercicio de respiración. Hacer movimientos de piernas durante 3 minutos en el muro.

Nadadores en formación: Nadar 100 metros suavemente con el objeto de soltar; realizar dos piques 3|4 de velocidad de 25 metros cada uno. Partidas y ejercicios de respiración. 1 1|2 minutos ejercicio de piernas en el muro.

ESTILO ESPALDA

Lunes, miércoles y viernes: Nadadores ya formados: Nadar de 250 a 100 metros suavemente; hacer 200 metros de ejercicio de piernas más fuerte que los brazos; ensayar vueltas y partidas; realizar movimiento de pierna con tablas en una distancia de 200 metros.

Nadadores en formación: Nadar de 150 a 250 metros; realizar ejercicio de piernas, más fuerte que los brazos en una distancia de 100 metros; ensayar vueltas y partidas y recorrer 200 metros haciendo ejercicio con las piernas, apoyado en una tabla.

Martes, jueves y sábado: Nadadores ya formados. Nadar 200 metros suavemente con el objeto de soltar. Realizar 3 piques, uno de 75 metros y dos de 25 metros, todos a 3|4 de velocidad. Ensayar partidas con recorridos de 15 metros por lo menos. Nadar dos veces, 250 metros. Los segundos, con un sprint de 50 metros.

ESTILO PECHO

Lunes, miércoles y viernes: Nadadores ya formados. Si practica el llamado estilo mariposa, nadar 400 metros 6 brazadas de estilo pecho, clásico, por 3 de mariposa, durante todo el recorrido; ejercicio de piernas con tabla atravesada en una distancia de 300 metros; realizar este mismo ejercicio de piernas nadando 100 metros más con la tabla recta.

Si practica el llamado estilo pecho clásico, nadar 500 metros suavemente, tratando de deslizar el máximo posible; nadar 300 metros, ejercicio de piernas con tabla atravesada, agregar 100 metros de este mismo ejercicio con tabla recta.

Nadadores en formación: lunes, miércoles y viernes. Si practica el estilo mariposa debe nadar 100 metros, 3 brazadas estilo pecho, clásico, por 3 de mariposa durante todo el recorrido; realizar ejercicio de piernas con tabla atravesada en una distancia de 150 metros; terminar este ejercicio agregando 100 metros más con tabla recta.

Si practica el estilo pecho clásico, nadar 250 metros, suavemente, tratando de deslizar el máximo posible; realizar ejercicio de pierna con tabla atravesada en una distanciá de 150 metros y agregar 50 metros con tabla recta.

Jamás un deportista que se prepara para actuar en competencias acuáticas debe olvidar esta frase: "En natación se marcha con los músculos, se corre con los pulmones, se trabaja con el corazón, se resiste con el estómago y se llega a la meta con el cerebro" y en verdad esta frase reúne todo el entrenamiento".

JULIO MORENO TOLEDANO, entrenador de la Universidad de Chile".

AVISOS ECONOMICOS CLASIFICADOS

VENDO EN GRAN AVENIDA Y ALREDEDORES

75.000.—AVDA. MILAN, PROPIEDAD DE RENTA, al y ladrillo. Renta: $ 12.300 anuales. Ossandón.

5.000.—JORGE CACERES, PARADERO 18, CASA un piso, arboleda frutal. Terreno: 40 x 40 metros. Bandera 168.

75.000.—SAN SIMON, PARADERO 21, MODERNO bungalow aislado, recién terminado. 10x35 metros. Deuda. Ossandón.

75.000.—AVDA. SAN MIGUEL, ESQUINA, CASA Y locales de renta. Terreno: 15x30 metros. Bandera 168.

80.000.—AVDA. LO OVALLE, PARADERO 17, MOderno bungalow, dos dormitorios. Terreno: 12x50 metros. Ossandón.

85.000.—SAN SIMON, PARADERO 21, BUNGALOW terminándose, aislado. Tres dormitorios con closets, recibos, baño, garage. Bandera 168.

90.000.—DOS ORIENTE, ESQUINA, PARADERO 24, bungalow de un piso, tres dormitorios, recibos, etc. 2.300 m2. Deuda: Ossandón.

90.000.—SAN JAVIER, PARADERO 10, CHALET aislado. Cuatro dormitorios, recibos, árboles frutales, garage. 800 m2. Deuda. Bandera 168.

110.000.—GRAN AVENIDA, PARADERO 30, CASA moderna de un piso con 3 locales de renta. 15x30 metros. Deuda. Ossandón.

120.000.—AVDA. LO ESPEJO MODERNO BUNGAlow con gran quinta frutal, de 5.000 m2. Deuda: $ 30.000. Bandera 168.

120.000.—GRAN AVENIDA, PARADERO 28, BUNgalow recién terminado. Tres dormitorios con closets, recibos, baño, garage, árboleda frutal. Ossandón.

130.000.—SAN NICOLAS, PARADERO 11, BUNGAlow moderno. sólido. Living, comedor, dos dormitorios, baño, dependencias, árboles frutales, garage. Terreno: 14.50x52 metros. Bandera 168.

135.000.—LEONIDAS VIAL SUR, PARADERO 9, moderno bungalow. Recibos con chimenea, tres dormitorios, baño instalado, dependencias, entrada garage. 10x43 metros. Deuda. Ossandón.

135.000.—CHILOE, PARADERO 6, BUNGALOW terminándose. Tres dormitorios, recibos, baño, entrada garage. Bandera 168.

160.000.—PRIMERA AVENIDA, BUNGALOW REcién terminado. Recibos, tres dormitorios, baño, dependencias, patio, garage. Ossandón.

160.000.—BRISAS DEL MAIPO, PARADERO 23, casa quinta modernizada. 2.400 m2. Arboleda frutal, parrón. Deuda. Bandera 168.

165.000.—SANTA ROSA, GRAN CASAQUINTA CON 3.000 m2. de arboleda frutal en plena producción. Casa con 10 piezas, servicios, etc. Ossandón.

170.000.—JORGE LUCO, PARADERO 32, MODERNO bungalow, asísmico. Tres dormitorios, recibos, baño, dependencias, jardín, arboleda, garage. 900 m2. Deuda: 70.000. Bandera 168.

220.000.—PEDRO MIRA, ESQUINA, PARADERO 10, bungalow moderno. Living, comedor, tres dormitorios con closets, baño instalado, dependencias, arboleda frutal, parrón. Deuda: 50.000. Ossandón.

250.000.—LEONIDAS VIAL, NORTE, PARADERO 9, chalet co n5 dormitorios, dos baños de lujo, recibos, dependencias, garage. Deuda: Bandera 168.

260.000.—FERNANDO LAZCANO, PARADERO 5, moderno bungalow, cuatro dormitorios, dos baños, recibos, garage. 570 m2. Deuda: $ 100.000. Ossandón.

280.000.—SAN JOAQUIN, ESQUINA, PARADERO 2, locales comerciales y local para industria. 688 m2. Deuda: $ 40.000. Bandera 168.

310.000.—GRAN AVENIDA, PARADERO 29, CASAquinta de un piso, con calefacción central. 9.200 m2. de quinta frutal, piscina, etc. Deuda: $ 30.000 Ossandón.

320.000.—TERESA VIAL, PARADERO 9, CHALET dos pisos, recién terminados. Cuatro dormitorios, dos baños, amplios recibos, dependencias, parrón, garage. 30x30 metros. Bandera 168.

350.000.—MAGDALENA VICUÑA, CHALET MODERno, californiano. Cuatro dormitorios, baño, recibos amplios, dependencias, garage, gallineros, quinta 28.50 x 70 metros. Deuda: $ 46.000. Ossandón.

360.000.—GRAN AVENIDA, PARADERO 38, CASA quinta moderna, estilo español. Cinco dormitorios, dos baños, recibos, garage, arboleda. Casa cuidador. Terreno: 42x200 metros. Bandera 168.

380.000.—RAMON SUBERCASEAUX, PARADERO bungalow aislado, calefacción central. Recibos, cinco dormitorios, dos baños, dependencias, garage, parrón, arboleda frutal. Deuda:: $ 88.000. Ossandón.

520.000.—GRAN AVENIDA, CHALET DOS PISOS estilo Tudor. Preciosos recibos, cinco dormitorios, dos baños, dependencias, terrazas, garage, árboles frutales, etc. 24x95.50 metros. Bandera 168.

CARLOS OSSANDON. - BANDERA 168

ALAMBRE CAÑERIA METAL DESPLEGADO S. SACK San. PABLO 1179 MORANDE 817

INDICE DE AVISOS ECONOMICOS CLASIFICADOS

1.—Alhajas, monedas y antigüedades.
2.—Automóviles, camiones y vehículos.
3.—Neumáticos, accesorios y garages.
4.—Arriendos buscados.
5.—Arriendos ofrecidos.
Casas, chalets.
—Departamentos y piezas.
—Locales, oficinas.
6.—Abarrotes, comestibles, frutos del país.
7.—Arboles y plantas.
8.—Armas, caza y pesca.
9.—Artículos de escritorio librería e imprenta.
10.—Aves y animales.
11.—Belleza y peluquería.
12.—Compras y ventas varias.
13.—Deportes, turismo y veraneo.
14.—Diversos.
15.—Educación.
16.—Fotografía, cine y útiles científicos.
17.—Ocupaciones buscadas.
—Empleados.
—Profesionales.
—Operarios.
—Domésticos.
18.—Ocupaciones ofrecidas.
—Empleados.
—Profesionales.
—Operarios.
19.—Residencias, hoteles, restaurantes.
20.—Materiales de construcción.
21.—Metales y minerales.
22.—Motores, maquinarias y artículos eléctricos.
23.—Máquinas de escribir y coser.
24.—Muebles, menajes y artículos sanitarios.
25.—Modas e interés para el hogar.
26.—Mudanzas y transportes.
27.—Negocios e instalaciones.
—Compra y Venta.
28.—Objetos y animales perdidos.
29.—Personas buscadas.
30.—Préstamos, acciones y bonos.
31.—Productos medicinales.
32.—Propiedades compran.
—Casas, chalets.
—Quintas y sitios.
—Parcelas, chacras y fundos.
33.—Propiedades venden
34.—Propuestas públicas y particulares.
35.—Radios e instrumentos de música.
36.—Remates voluntarios.
37.—Notificaciones y citaciones.
38.—Sastrería e indumentarias.
39.—Talleres y composturas
40.—Judiciales.

AGENCIAS DE "LA NACION"

Para la recepción de Avisos Económicos

SAN DIEGO 1181
Teléfono 76039
CIGARRERIA "EL RECORD"

FERIA MATADERO N.o 42

PORTAL EDWARDS 2748
CIGARRERIA

SAN PABLO 3258
PELUQUERIA

MAPOCHO 2674
PELUQUERIA

PROVIDENCIA 1340
PASTELERIA CHILE

IRARRAZAVAL 2897
frente Teatro HOLLYWOOD

ROBERTO CARRASCO
MAULE 1006

RECOLETA 794
PELUQUERIA PARIS

DOMINICA 835
LAVANDERIA

INDEPENDENCIA 319
LAVANDERIA HIGIENICA

ALMACEN DE MUSICA
HUMBERTO MUÑOZ
SAN PABLO 1515

1.- Alhajas, monedas y antigüedades.

COMPRAMOS JOYAS DE valor, pagamos los mejores precios. Estado 370. 7 Myo.

BOLETOS DE JOYAS FINAS Y brillantes compramos, superando cualquier oferta Huérfanos 1121 Teléfono 86747. 7 my

CASA WEISS, BRILLANTES, JOyas, relojes ocasión; compraventa, hechuras, transformaciones, composturas. Moneda 1043, teléfono 88969 10 My

COMPRO URGENTE BRILLANtes, joyas, oro, platino. Precios insuperables. Kardonsky. Estado 384. 13 mayo

JOYAS COMPRO URgente, brillantes, oro. Supero cualquier oferta. Nueva York 25, (costado Club de La Unión). Teléfono 62892. 5 Myo.

NOVIOS, ARGOLLAS ORO 14 Y 18 kilates, macizas, grabadas desde $ 96 par. San Diego 780. Relojería Sportman. 31 myo

¡¡¡CASA REAL!!! ORO, JOYAS, brillantes, fantasías, compraventa, composturas. Transformaciones. Compañía 1025, frente Teatro Real. Fono 65853. 31 myo

ORO, JOYAS, BRILLANTES, PLAtino, plata, monedas antiguas, compramos, superando cualquier oferta. Bandera 72. 31 myo

BRILLANTES, ORO PLATINO boletos agencia compro.— Huérfanos 1151, teléfono 89330 4 M

BOLETOS AGENCIA, DE joyas, compro, pagando altos precios. Av. Bernardo O'Higgins 1017. 31 myo.

2.- Automóviles, camiones y vehículos.

CONTRA DOLOR DE MUELAS Obleas Chinas Li-Wu-Pat. 4 myo

ESTACION DE SERVIcio y Clínica del Automóvil "La Americana". Ambulancia permanente. Alameda 2929. — Fono 92436.

3. - Neumáticos, accesorios y garages

ARREGLAMOS BOTAS DE agua para mineros y bodegas. Casa Goyeneche. Avenida Matta 1135. Teléfono 68062. 22 Myo.

EVITE ACCIDENTES, EQUIPE con limpiaparabrisas Trico. Motores, brazos y lengüetas Serrano y Wormald Ltda. Delicias 562, teléfono 64816. 6 Myo

PISOS DE GOMA DELANTERAS, automóviles Chevrolet 1937/39. Morandé 594, esquina Sto. Domingo. 9 Mayo

5.- Arriendos ofrecidos.

ADMINISTRAMOS PROPIEDAdes. Caja Propietarios Santo Domingo 1249 16-II-43

SE ARRIENDA PIEZAS EN CASA de familia, teléfono. También se vende precioso florero cristal bacarat. Vergara 452. 10 Myo

ARRENDAMOS PROPIEDADES CAja Propietarios Santo Domingo 1249 16-II-43

ARRIENDO PIEZA GRANDE, BAjos, a dos caballeros honorables, con o sin pensión. Molina 139. 10 myo.

$ 120, PIEZA CHICA AMOBLAda caballero solo, Carmen 124.

OPTICA RODOLFO HAMMERSLEY AGUSTINAS 1090, esq. BANDERA ESPECIALIDAD: RECETAS DE MEDICOS OCULISTAS

S. SACK FIERRO SAN PABLO 1179 MORANDE 817

6.- Abarrotes, comestibles, frutos del país.

¡¡¡AVISO IMPORTANTE!!! PARA las próximas carreras el ganador fijo son ricas empanadas al horno y fritas, especialidad en sopalpillas y picarones. ¡¡Llegó rica chicha de la Isla de Maipo!!. Molina 801, esquina Lautaro. 10 Myo

CHOCOLATES, CARAMELOS, CAlugas, gomas etc., ventas por mayor y al detalle, grandes descuentos. Fábrica de Confites "La Suiza", Molina 516. Teléfono 93793. Casilla 4692. Santiago. 6 my.

CARBON "QUILLAY DE PRIMEra 0.65 centavos kilo, por partidas desde 10 sacos, vendo.— Galvez N.o 1119. 4 M

LLEGARON LAS FAMOSAS PApas de guarda, granos y carbones de espino y quillay. Reparto a domicilio.— Bor... 167. 4 M

TERNERA: GUISO 4.80; estofado 4.80, cazuela 4.80, chuleta 6.80. Fono 65578. Agustinas 1930.

7.- Arboles y plantas.

ARBOLES, PLANTAS, ARBUSTOS, jazmines del cabo injertados floridos. Tierra hoja de litre. Maceteros greda ofrece: Criadero Corrial. Alameda esquina Arturo Prat. 31 myo.

CRIADERO SEMILLAS DEL PAIS fábrica de maceteros, almácigos hortalizas jardín, bulbos, plantas varias. Ciprés, eucoliptus en maceteros, frisones, alcochofas. Se arreglan jardines.— Criadero Pedro Donoso 537, Mercado Central. Rosa Suazo. 17 M

$ 240.- COLCHON DE LANA con ALMOHADA MARIN H.NOS STO. DOMINGO 1261

9.- Artículos de escritorio, librería e imprenta.

PLUMAS FUENTE, ENCENDEDOres, arreglo.— Galería Alessandri 30. 16 M.

10.-Aves y animales

EMBALSAMO TODA CLASE AVES animales. Sellhon. San Antonio 509. Teléfono 66322 5 Myo

11.-Belleza y peluquería.

EN "CORBATAS" SOLO "CAPITOL". 11 myo.

¡¡¡ZURCIDOS INVISIBLES!!! San Antonio 130. Las medias malla y Naylon quedan nuevas. Teñimos carteras, zapatos, pieles.

12.-Compras y ventas varias.

¡¡COMPRAMOS!! DENTADURAS dientes sueltos, usados. Bandera 72 31 myo

VIRUTILLA ESPECIAL EMBALAjes delicados o vidrios, encontrará cualquier cantidad, calle Fábrica 1847. Fono 50286. 4 M

14.- Diversos

¡¡¡UN MILLON DE ARTICULOS de fantasía liquida la casa "Gorab", para damas y caballeros, teniendo un selecto surtido para los gustos más exigentes!!! Solicite precios para fantasías por mayor, le conviene pedir por docenas. A comerciantes y particulares de provincias remitimos mercaderías contra reembolso. Rosas 1148 10 Myo

EN "CORBATAS" SOLO "CAPITOL". 14 myo.

Mentalistas

LA FORMA DE ATRAER AL SER amado famoso profesor. — Estado 45

CARTOMANCIA $ 5; QUIROMANcia $ 10, Madame Graciela. Sotomayor 875. 4 my.

FRACASOS AMOROSOS, MALOS negocios. Consulten Mentalista Quiromántico. Pinto 1668. 7 myo

COSAS INTIMAS, SENTIMENTAles, solucionará, rápidamente, profesora extranjera. García Reyes 15-A.

"ROSTTMANN" ESPIRITISMO: Desesperación, abandono amores. Merced 315. Teléfono 30232. 4 myo.

15.- Educación

INSTITUTO COMERCIAL AUTOrizado: Santo Domingo 849. Taquigrafía. Redacción, Contabilidad. Dactilografía un mes. Otorgamos diplomas. 12 Myo.

ACREDITADO INSTITUTO TECnico. Santos Domingo 1307, esquina Teatinos, cursos: Comercio, Contabilidad, Taquigrafía, Redacción, Telegrafía, Corte-confección, Sombreros, Bordados, Juguetería, flores, Peluquería artística completa. Solicite prospectos. 12 Myo.

CONSERVATORIO CATOLICO música, declamación, comercio. Monjitas 531. 7 Myo

ACADEMIA C O R T E CONFECción: sombreros. Lencería. Manicure. Santo Domingo 849. Otorgamos diplomas. 12 Myo.

ENSEÑANZA COMERCIAL: CORte, Confección, Sombreros, Corte Sastre. Diplomas legalizados. Solicite prospecto. Acreditado Instituto "Alonso Figueroa". Catedral N.o 1257. 12 Myo.

INSTITUTO AMERICANO, AUTOrizado ,San Antonio 665. Dactilografía, Taquigrafía, Comercio. Modas. Sombreros. Peluquería. Diplomas. Internado. 5 myo.

ENGLISH ACADEMY, INSTITUTO Británico de preparación Comercial. Internado. Mediopupilos, Externos. Pídanse prospectos. Agustinas 1739. teléfono 69373. Matrícula abierta. 6 M

CONTRA GRIPE: OBLEAS CHInas Li-Wu-pat. 4 myo

LA ESCUELA CHILE DE TELEGRAFIA ELECTRICA. — Establecimiento técnico con 23 años de labor, ofrece a la juventud de ambos sexos, los cursos de telegrafía y radiotelegrafía. Matrícula abierta. Bascuñán 260.

¡¡TRIUNFE Ud.!! ESCUELAS POlitécnicas Profesionales "Díaz Gascogne". Reconocida por el Estado. Mecánica dental (Especial, decente, lucrativo). Comercio, Modas: corte moderno, confección excelente sistema práctico, elegantísimo, (facilísimo). Sombreros artísticos, Peinados modernos (diversos). Manicure. Belleza. Sastrería, etc. Rápido, garantido, internado femenino, 28 años éxito ¡Apresúrese! Grandes facilidades. Unicamente: Santo Domingo 670. 31 myo

MADAME REYNES, CURSOS corte, confección, sombreros, flores, juguetería. Cursos por correspondencia. —Estado 141, 4.o piso.

17.- Ocupaciones buscadas

SEÑORA CON BUENAS REFErencias para puesto de confianza dirigir casa, cuidar niños o enfermo, se ofrece. M. L., 2 a 4, teléfono 47724. 15 May.

SE OFRECE UNA PERSONA MUY competente, para todos trabajos de viña. Especial plantación, poda y renovación. Para principiar trabajos el 15 de junio. Dirigirse Correo Rancagua.— G. Sánchez Cortés, por carta. 7 myo

18.-Ocupaciones ofrecidas.

"LA VELOZ". — EMPLEADAS recomendadas. — Delicias 564. 24 Myo

CONTRA GRIPE OBLEAS CHInas Li-Wu-pat. 4 myo.

NECESITO COSTURERA PARA TEjidos finos a máquina. Calle Tocornal 1812. 10 Mayo

NECESITO FUNDIDORES. ESPEranza 538. 4 abr.

NECESITAMOS OPERARIA SEPA hacer gorras militares. Sastrería: Bandera 146 (frente Teatro Metro).

CICLISTAS CON BICICLETAS, necesítanse 20. Bellavista 0870. (200 metros más arriba Puente Arzobispo. 7 a 8 P. M. 4 mayo

ACERO OCHAVADO-CUADRADO REDONDO PARA MINAS PRECIOS BAJOS S. SACK S.n PABLO 1179 MORANDE 817

MUEBLISTAS COMPETENTES necesito, buenos sueldos. Marín 345. 4 myo

NECESITO TEJEDORA MAQUINA en lana, competente. Pago bien. Aconcagua 1142.

Domésticos

NECESITO NIÑO MANDADOS.— Mercado Central, Casa Suazo. 5 M.

19.-Residenciales, hoteles,

BANQUETES, FIESTAS SOCIAles y arriendo toda clase de servicios. Precios módicos. Casa Acevedo. San Pablo 1009, fono 63037. 9 myo.

BUENA PIEZA PENSION MOneda 1378 11 V

PIEZAS MATRIMONIOS O JOVEnes, pensión c/s. muebles, teléfono. Amunátegui 232. 8 myo

CASA BAJOS REGIAS PIEZAS Departamentos calle asoleadas, pensión. Baño. Santo Domingo 2303. Teléfono 83453. 5 Myo

LINDAS PIEZAS CALLE, CON SIN pensión. Buena comida. Huérfanos 3190. 4 myo.

20.-Materiales de construcción

MADERAS TERCIADAS surtido completo a precio bajo. San Francisco 165. Casilla 2635. 15 Myo

CONTRA REUMATISMO: OBLEAS Chinas Li-Wu-Pat. 4 myo

FIERRO EN BARRAS, PLANCHAS negras galvanizadas, zunchos todas dimensiones, techo económico, ofrece Barraca: Matucana 551 30 myo.

PARA FIERRO SACK. 31 myo.

CEMENTO MELON SACK. 31 myo.

BAÑOS DE CAJON A VAPOR $5.- BAÑO ABONO $4.- MONJITAS 758

FIERRO REDONDO CONSTRUCción. Sack. 31 myo.

PINTURA PASTA SAC. 31 myo.

S. SACK, BARRA, FIErro. San Pablo 1179, Morandé 817. Precios bajos.

FIERRO ACANALADO GALVANIzado. Morandé 817. 31 myo.

FIERRO GALVANIZADO LISO. San Pablo 1179. 31 myo.

ZUNCHOS LISOS, AMPOLLADOS. San Pablo 1179. 31 myo.

¡GRAN BODEGA! MATERIALES construcción de demoliciones, zinc, puertas, ventanas, galerías, pino, roble, tablas, fierro, cañerías, etc. Avenida General Bustamante 772. Fono 45184. 9 myo.

TALLERES "FENIX", PUERTAS ventanas. Ahora: San Antonio 816. 2 Jn.

VIGAS, ALAMO, PINO, FIERROS, maderas, roble, tablas piso, cielo, puertas, galerías, cañerías agua, variedad materiales construcciones. — Carlos Walker 70 teléfono 89145. 4 M

TABLAS PISO, CIELO, ZOCALO, puertas, mamparas, bastidores, cañerías, fittings, fierro surtido; pernos, etc.— San Diego 1671. 4 M.

PUERTAS, MAMPARAS, VENTAnas, galerías standard, maderas elaboradas y materiales demoliciones.— San Diego 743. 4 M.

BODEGA DE MATERIALES Arturo Prat 650. Teléfono 66668 Puertas bóveda 180x80, tejas, tablas piso, cielo, tapas, puertas, ventanas, mamparas, galerías, mármol, balcones, fierro, madera roble, pino, álamo, etc. Demoliciones.— Morandé 57 a 71. 4 M

¡¡MATERIALES DEMOLICIONES!! Vigas, fierro doble T, rejas, rieles, fierro de todas clases, pino oregón, maderas, puertas, tragaluces. Precios convenientes.— San Diego N.o 1209. 4 M.

22.-Motores, maquinarias y artículos eléctricos.

CONTRA REUMATISMO: OBLEAS Chinas Li-Wu-Pat. 4 myo.

TRANSMISIONES, EJES, DEScansos, consolas, machones poleas de acero "American" correas, uniones y pastas para correas. Ofrece Küpfer Hnos. S. A. C. Libertad 58. 4 my.

PRENSAS EXCENTRICAS, SURTIdos. Madrid 944. 20 Myo.

MARTINETE CHICO OCASION vendo. Unión Americana 245. 13 Myo

EJES PARA TRANSMISION Y acero, laminado, pulido en todos los perfiles, vende a precios más bajos en plaza. Fundición Grajales, calle Grajales 2548. 15 myo.

COMPRAMOS Y VENDEMOS TOda clase materiales y maquinarias industriales. — Ferroglobo, fono 90527, casilla 5532. 4 M.

CALDEROS TODAS POTENCIAS, garantidos.—Esperanza 85. 4 M

TALADRO MECANICO DE COlumna, casi nuevo, vende.— Esperanza 85. 4 M

CENTRIFUGAS, CANASTO CObre.— Esperanza 85. 4 M

MAQUINARIAS INDUSTRIALES, fierro para fundiciones, materiales surtidos.— Esperanza 85. 4 M.

23.-Máquinas de escribir y coser.

COMPRO MAQUINAS COSER, también empeñadas, voy domicilio. Lira 933. Fono 51370 5 May

COMPRO MAQUINAS SINGER, también empeñadas, voy a provincia, indique datos. República 792. 6 Myo.

¡¡COMPRO!! MAQUINAS COSER, pie y mano, San Diego 787. 14 myo.

24.-Muebles, menajes y artículos sanitarios.

CONTRA DOLOR DE CABEZA: Obleas China Li-Wu-Pat. 4 myo.

IMPERMEABLES A PRECIOS NUNCA VISTOS Ofrecemos un extraordinario surtido para señoras, caballeros y niños. Capas para colegiales. Mantas impermeables y de castilla FABRICA MODELO EUROPEO de JOSE MEDVINSKY BENAVENTE 308 Nota Bajarse en Alameda esq. Simon Bolivar Acera de los RR PP Franceses 18 Myo.

S. SACK FIERRO NACIONAL REDONDO-CUADRADO-PLANO SECCION ESPECIAL S.n PABLO 1179 MORANDE 817

¡¡OCASION!! VENDO AMO... dos dormitorios, comedor, muebles sueltos. Delicias ...

¡¡¡FACILIDADES UNICAS!!! ... ra dormitorios, comedores, ... dos, marquesas, catres. Reci... usados parte pago. — San ... 1877

¡¡GRANDES ALMACENES!!! ... tarios, fábrica "Mérida", ... créditos, baños, lavaplatos, ... nas, estufas calentadores, ... buco llegar Alameda.

MUEBLERIA HOLLYWOOD ... dera 166. Muebles modernos ... cios bajos. Créditos sin ...

FAMILIA EXTRANJERA; ... urgentísimo dormitorio, ... 700; comedor 680; ropero ... otro, 350; cómoda, 150; ... 40; confortable 500; salita ... sas, sillas Serrano 377.

DORMITORIO TERCIADO ... mertas cristal negro, ... confortable, regalamos. San ... sa 446.

URGENTE, URGENTÍSIMO, ... viaje vendo dormitorio ... medor 820, salita 500; ... mesa, sillas, ropero, ... Santa Rosa 563

FAMILIA EXTRANJERA ... urgentísimo. $ 380 dormitorio ... $ 450, amoblado comedor ... hall, salita, marquesas ... llas, ropero. Lira 933.

ROJAS E HIJOS, SAN ISIDRO ... ¡¡¡Hacemos y reparamos ... clase muebles!!!

A 10 MESES PLAZO TERNOS Y ABRIGOS SOBREMEDIDA Entrega inmediata La Sastrería ORINBERG San ANTONIO 4... y la Sastrería ARGENTINA San PABLO 12...

¡¡COLCHONES!! ¡¡COLchones!! Lana, Colchonería Francesa, refacción domicilio. San Diego ... Teléfono 66259.

VENDEMOS CON AMPLIAS facilidades pago, juegos comedor, dormitorio, hall modernos. San Diego 27. 15 Myo

REGIO LIVING, HALL, COjines. Santa Rosa 745. 31 M

REGIO DORMITORIO ENCHAdo en Palo Rosa, muy fino marquesa. Santa Rosa 745. 31 M

COMEDOR LUJOSO ENCHAPADO muy elegante. Santa Rosa 745. 31 M

LINDO DORMITORIO TERCIADO con marquesa. Santa Rosa 745. 31 M

CAMBIO MUEBLES ANTIguos, viejos, por modernos. Doy facilidades. Fono 31... 31 myo

SILLAS PASEO GUAGUAS, nas, precios bajísimos. ... Mac-Iver 162.

VENDO LUSTRIN, COMODA, ... llas. Carmen 124.

CREACIONES EXCLUSIVAS ... bles de alta calidad, especial ... en terciados y enchapados. F... ca de Muebles Las Delicias ... nida Bernardo O'Higgins 3065 ... site nuestro establecimiento ... más surtido de Santiago. P... bajos. Facilidades, sin recargo ...

GUIA PROFESIONAL

ABOGADOS

CARLOS MULLER RIVERA
Moneda 1011
12 a 1-5 a 7 P. M.
21 Mayo

MEDICOS

DR. RAFFO SIVORI
Agustinas 619.
Teléfono 31216.
Medicina interna
Pedir hora.
4 Mayo

DR. LOIS
San Joaquín 0365, por Vicuña Mackenna, cerca Av. Condell
Urinarias: de 2 a 4
Fono: 48406
11 Mayo

DOCTOR CASTAÑON
Exclusivamente pulmón.
Consultas: 6 a 7.
Agustinas 1269, edificio LA NACION, 4.o piso

Dr. GORGEWSKY
Rayos X
Estómago — Hígado
Broncopulmonares, Diabetes
Consultas de 2 a 5
Almirante Barroso 57
5 Mayo

ABRAHAM WAISSBLUTH
Especialista corazón, pulmón
Rayos X, Estómago, Sífilis
Avda. Bernardo O'Higgins 2294
3.30 — 6.30
Teléfono N.o 94092
8 Mayo

DOCTORA BEHM
Ahumada 47
10 Mayo

Dr. JIRON
Niños
2-4: Vicuña Mackenna 518
Teléfonos 60285-40474
11 Mayo

DR. VEGA MACHER
Pulmón — Tuberculosis
Riquelme 239 — Teléfono 65090
4 Mayo

DR. TAPFE
Ojos, Oídos, Nariz, Garganta,
11 - 12, — 6 - 7.
Londres 43 - Fono 84830
20 Mayo

PROFESOR STUTZIN
Ex Director Hospital Berlín.
Riñón, vejiga, urinarias, perturbaciones psicofísicas, glandulares, impotencia (Sexología).
Ahumada 47.
17 Mayo

DOCTOR DIMITSTEIN
Exclusivamente enfermedades señoras. Parto. Rayos X.
Diatermia.
Ahumada 47.
31 mayo

INSTITUTO MONTERO
Asma-Diabetes, Reumatismo-Várices, Hemorroides sin operar, Electroterapia, (Sistema Saavedra), Rayos X, Laboratorio. Alonso Ovalle 114. Fono 63164.
31 Mayo

GASTON RAMIREZ
Piel, Venéreas
San Isidro 65
3 Mayo

Dr. BERNAL BENITEZ
Estados Unidos 375.—Teléf. 31572
Consultas: 2-4
8 Junio

FAIVOVICH
Corazón — Pulmón — Estómago.
Rayos X.
Nataniel 426. — Teléfono 63975.
30 myo.

DENTISTAS

Dr. HECTOR PACHECO P.
Extracciones difíciles, puentes placas modernas.
De 3 a 7, edificio LA NACION
Agustinas 1269. — Teléfonos: 82222 — 47506

DR. ARMANDO RODRIGUEZ
9-12 — 3-7 1/2
Cirujano Dentista.
Bandera 620, tercer piso, Of. 7
Placas completas sin paladar.
Succión neumática.
4 Mayo

DR. CLEMENTE MIRANDA P.
Cirugía Bucal.
Andrés Bello 976. Fono 68947
16 Mayo

MATRONAS

AMELIA MATUS
Tratamientos especiales
Avenida España 441.
Fono 94104
4 Mayo

SEÑORA MORAL
Embarazos toda época.
Tratamientos casos urgentes.
General Mackenna 1038.
Departamento 1.
Fono 85132.
31 mayo

BLANCA PINEDA
Consultas gratis
Recibe pensionistas
San Diego 267
1o Junio

MERCEDES DARRIGRANDI
Estudios extranjeros
Ultimos adelantos
Monjitas 335. — Teléfono 31844.
20 Mayo

BLANCA FISHER
Avenida España 60.
Teléfono 92788
4 Mayo

MECANICOS DENTALES

DENTADURAS
Placas, composturas, dos horas.
Precios módicos. — Barahona
San Francisco 120
20 Mayo

OPTICOS

CONSULTORIO OPTICO
Anteojos por recetas oculistas.
Bandera 290
4 Mayo

PRACTICANTES

PRACTICANTE
Lastra 613 — 60832
Curaciones — Venéreas.
7 Mayo

LA NACION

Santiago de Chile, lunes 4 de mayo de 1942.

HORACIO HEVIA LABBE
Presidente.

Domingo Melfi D. Director. | Eleodoro E. Guzmán F. Gerente.

PRODUCCION CARBONIFERA

El Gerente de la Caja de Crédito Minero y el jefe del Departamento de Carbón de dicho organismo se han entrevistado con el Ministro de Fomento, para hacerle ver la posibilidad de ayudar a los productores de carbón pesado que en gran número existen en el centro de la provincia de Arauco, que, como es sabido, es la más rica en minerales carboníferos en todo el país, en cuanto a su calidad y a su volumen.

En diversas ocasiones nos hemos preocupado de esta ayuda indispensable, haciendo notar la necesidad que existe de favorecer a los pequeños industriales y mineros de aquella zona con créditos suficientes y con los elementos necesarios para sus labores. Aun más, hemos sostenido que en un país tan favorablemente dotado como el nuestro por la naturaleza en cuanto a este precioso combustible, todo cuanto tienda a incrementar su producción es un asunto de primordial importancia en tiempos normales, y, con justificada razón, lo es mucho más ahora que las circunstancias nos tienen abocados a un problema de tan vastas proporciones como es la falta de elementos suficientes para nuestra movilización de carga y de pasajeros. Hemos repetido, también, que es una obligación del Estado favorecer y ayudar a todos los industriales pequeños que, sin contar con capitales suficientes, se ven constreñidos a una inmovilidad de trabajo que no solo los perjudica a ellos, sino a la economía general del país.

La provincia de Arauco, como es de sobra sabido, es un receptáculo inagotable de carbón, y los estudios hechos por ingenieros competentes y por geólogos de gran renombre han demostrado siempre que las vetas carboníferas de aquella privilegiada zona son, si no inagotables, capaces de ofrecer una producción que puede prolongarse por más de mil años. Las grandes minas actualmente explotadas no carecen de esta capacidad productiva, pero se ha visto que, por motivos ajenos a sus propios medios de elaboración, no son capaces de satisfacer ni siquiera las necesidades internas del país. En cambio, existen muchas y diversas factorías mineras, de producto de gran calidad, que no pueden moverse con holgura ni trabajar sin dificultades por una absoluta carencia de protección estatal y porque sus finanzas no alcanzan a satisfacer sus necesidades más inmediatas de elaboración y extracción. Estos poseedores, a título cierto, se encuentran amarrados a una indiferencia tradicional de parte de los Poderes Públicos, los que nunca han sabido comprender el valor inconmensurable que tendría una política más abierta y más consecuente con sus sacrificados esfuerzos. Unas veces por motivos legales, que se vislumbran adversos, y otras por razones de empeños políticos, que no vale la pena mencionar, los propietarios de aquellas minas, que al parecer son pequeñas, no han tenido la suerte de ser comprendidos en sus justas ambiciones por la potestad administrativa.

Es precisamente contra esta tradición contumaz y dañina para los intereses públicos que han hecho la presentación que comentamos los más altos funcionarios de la Caja de Crédito Minero, determinación que, sin duda, habrá de servir para poner de actualidad, y en buena hora, un problema que hace ya mucho tiempo debía haber sido resuelto por los anteriores Gobiernos. El aumento de nuestra producción carbonífera se hace indispensable, porque nuestras industrias lo piden y porque nuestros ferrocarriles lo necesitan. Si no tenemos trenes suficientes para movilizar ni carga ni pasajeros es porque hemos olvidado, en esta materia como en otras, las más imperiosas leyes de previsión y de estímulo. Si otorgamos facilidades a los productores de carbón pesado de la provincia de Arauco y a los productores de carbón liviano de la provincia de Valdivia, como lo piden los directores de la Caja de Crédito Minero, habremos resuelto en definitiva, y no sólo en principio, una de las dificultades financieras que con más fuerza pesan sobre la estructura económica del país. Y esta ayuda no sólo es oportuna, sino que es indispensable.

Exposición del Libro Norteamericano

Bajo los auspicios de la Comisión Chilena de Cooperación Intelectual y de la Sociedad de Escritores de Chile, se llevará a efecto el día 4 de mayo, en uno de los salones de la Universidad del Estado, la Exposición del Libro Norteamericano.

Las principales casas editoriales de Estados Unidos estarán representadas en esta exposición que, entendemos, es la primera que se realiza en el país. La forma tipográfica de los libros estadounidenses ha llamado en el mundo entero justamente la atención. Sus prensas han llegado a una verdadera perfección. Así se comprende que la República del Norte constituya el centro editorial más poderoso del orbe, y que su industria gráfica no tenga rivales, a pesar de las maravillas que Inglaterra, Francia y Alemania habían logrado alcanzar antes del estallido de la guerra en este importante ramo. Las ilustraciones de las revistas y de los libros norteamericanos, el arte que en ellas se desarrolla, el uso de toda clase de colores y gamas, la nitidez de los dibujos y la severa presentación de estos elementos de ensanche de la cultura, han hecho de la tipografía un arte como cualquier otro.

En la exposición que va a efectuarse dentro de poco, expondrán sus producciones casas editoriales seleccionadas entre veinte de estas empresas como la Houghtan, Miffin Co., Mc Millán, The Modern Library, Oxford University Press, Scribners Co., Son, Chas. The Sun Dial Press, Yale University Press, Doubleday Dodan, y Farrar y Rinehart, algunas de las cuales editoriales cuentan con larga y venerable historia y son las iniciadoras de la revolución tipográfica introducida en Estados Unidos casi al finalizar el siglo pasado.

La exposición comprenderá la apreciable suma de 500 volúmenes, y casi todos los géneros literarios están representados en esos libros: la novela, los cuentos infantiles, la crítica literaria, la poesía, biografía y la biografía novelada, la historia, el folklore, la música, la pintura, la arquitectura, la política, la sociología, en fin, digámoslo de una vez, todas las ciencias. Los amantes a la bibliografía van a encontrar en esta exposición inesperados solaces, y los hombres consagrados a la investigación, al par que grandes satisfacciones, no pocos desconsuelos, porque el precio del libro norteamericano, con respecto al valor de nuestra moneda, lo hace sencillamente prohibitivo. Cualquiera obra no deja de valer un dólar. Para hacer más fácil la adquisición de estos libros a las instituciones oficiales, principalmente, se han suscrito algunos convenios culturales de importancia innegable. Por cada publicación oficial del Gobierno de Chile que llegue al Departamento de Estado de la Unión, éste retribuye con un libro igual. Entre otros de los acuerdos, debe citarse el que establece el intercambio de dos estudiantes y un profesor y el de exposiciones artísticas, como la de pintura chilena que actualmente se lleva a efecto en Estados Unidos. Debemos agregar que en el año pasado se otorgaron 107 becas de diversas especialidades para estudiantes y profesores chilenos, lo que hace que nuestro país sea, de los latinoamericanos, el que tiene mayor intercambio cultural con Estados Unidos.

La Exposición del Libro Norteamericano sugiere una interesante pregunta: ¿Es conocida la literatura de ese país? Y esta otra: ¿Desde cuándo se ha comenzado a leer sus escritores? Observemos que el conocimiento del inglés no es el más frecuente entre las clases cultas, y que el elemento profesional de la burguesía tampoco se encuentra familiarizado con esa lengua. Pero los escritores norteamericanos son más leídos de lo que pudiera creerse. Las traducciones se han difundido ampliamente. Ya en la primera mitad del siglo pasado, en 1848, por ejemplo, corrían bellas ediciones chilenas de los libros de William Prescatt como la "Conquista del Perú" y la "Conquista de México". Un poco antes, en periódicos y revistas, se daban capítulos del hermoso libro de Washington Irving, intitulado "Alhambra". Con verdadera pasión se leyeron la "Vida de Cristóbal Colón" y los "Compañeros de Colón". Brest Harte ha influido considerablemente en el tipo de la novela criolla. Longfellow fué traducido en prosa en 1873 por José Toribio Medina y Carlos Morla Vicuña. Nos referimos a la "Evangelina". Poe fué traducido por Carlos Newman y Julio Vicuña Cifuentes; Whitman por Paulino Alfonso; algunos de los ensayos de Emerson, por Eduardo de la Barra y José Valenzuela Darlington. La actual generación de escritores chilenos y de hombres de lectura conoce perfectamente a London, Waldo Frank, Upton, Curwood Faulkner, Dos Pasos, Sinclair, Mark Twain, Anderson, Scherwood, Hemingway y O'Neil. Están familiarizados con esos autores. Sería de desear que con motivo de esta exposición se dieran conferencias acerca de los principales autores que van a exhibirse en esta ocasión.

FRANCIA AL BORDE DEL ABISMO

Por VAUGHAN HENRY

En algún lugar de Francia, abril de 1942.

Se me dijo: Nosotros los franceses contamos solamente con una cosa para salvarnos: Norte América; pero diga usted a los americanos que no hay tiempo que perder".

Actualmente, en Francia, nadie mira el calendario; los ojos están puestos en el porvenir. Todos me dijeron lo mismo; desde la mujer del más rollizo de los panaderos de Francia, cuyo redondo rostro ya no sonreía, hasta el ebrio marinero de Tolón, que olvidaba con el alcohol su odio a los alemanes; desde el alto funcionario de Vichy, secretamente probritánico, hasta el dolorido alcalde de una pintoresca ciudad del sur: "Diga usted a los americanos que no hay tiempo que perder" —ésta es la súplica de 99 franceses sobre cada 100 que conozco.

Francia está al borde mismo del abismo. Si algo nuevo no ocurre en el frente occidental —la ofensiva contra los alemanes, de la que se susurra hoy en todas partes— Vichy se derrumbará, y Francia dejará de existir.

Lo que está principalmente en juego es la escuadra francesa. Puedo informar que hay actualmente ocho submarinos franceses en Casablanca, en perfecto estado y listo para zarpar. Si los alemanes se apoderan de ellos, los llamarán **Unterseeboote**, los numerarán y los enviarán al Atlántico a reunirse con la manada de lobos submarinos del Atlántico. Los alemanes no los han conseguido todavía, pero el almirante Erich Raeder sabe dónde están. Sabe también que se encuentran en perfectas condiciones, que sus motores Diesel están preparados, y que tres de ellos son suficientemente grandes para cruzar el Atlántico, hundir los buques estanques frente a la costa de Nueva Jersey, o cañonear la estatua de La Libertad. La comisión alemana de armisticio en Casablanca lo tiene al corriente de todo.

Raeder sabe que, de tiempo en tiempo, los grandes submarinos desaparecen por uno o dos días y vuelven al puerto de noche. Cierta vez, uno de ellos volvió a las 5 de la mañana y pudo ser visto desde la playa.

Puedo informar sobre algo que muy pocas gentes saben en Francia, y que todavía no ha sido publicado hasta ahora. Esto ocurrió antes de que se trajera el acorazado "Dunkerque" desde Orán hasta Tolón. A mediados de enero, Vichy entregó a Hitler dos pequeños cargueros, uno danés y otro belga, aprisionados en los puertos franceses. Estos fueron los primeros barcos y los únicos hasta ahora que Vichy haya cedido a los alemanes. Mi información viene de las mejores fuentes, del Almirantazgo francés. Los alemanes pidieron cinco barcos y consiguieron dos. Vichy violó la ley internacional cediendo ese tonelaje. Pero lo importante es que Hitler consiguió sus primeros barcos en Vichy. El proceso de entrega ha comenzado.

En el puerto de Argel hay unos treinta barcos, y en Casablanca, entre cuarenta y cincuenta. Hay más en otros puertos. Hace pocas semanas algunas tripulaciones griegas avistadas en Casablanca fueron súbitamente reunidas y enviadas a campos de concentración en el interior de Marruecos, por orden de los nazis.

Ocurren otras cosas en Casablanca, como me han informado algunos testigos oculares. Recientemente un crucero francés de 12,000 toneladas fué reparado. El misterioso barco francés "Jean Bart", de 35,000 toneladas, dotado de las más nuevas corazas de acero contra bombas, se encuentra también allí. Han sido desmanteladas sus cañones, pero los artilleros están a bordo con su dotación completa y lista para la acción. El "Jean Bart" fué llevado a Casablanca sin terminar y ligeramente averiado; ahora está completamente terminado por dentro y por afuera, como informan sus propios oficiales.

Tolón, como todo el mundo sabe, es una colmena naval y la reserva del poder marítimo de Vichy, constituyendo además la carta de triunfo del Gobierno francés. Hoy en día Tolón no es solamente el escenario de construcciones con tiempos de 24 horas, sino también el centro de intrigas y contraintrigas, mientras los marineros franceses esperan la hora de la ofensiva. Un importante administrador naval de Tolón, secretamente proaliado, me dijo que estaba seguro de que los nazis tratarían de apoderarse de la flota en primavera.

Los marineros franceses se muestran intranquilos. Detestan a Hitler; he aquí lo que me dijo uno de ellos: "Deseamos no sólo no entregar nuestros barcos a los alemanes, sino también salvarlos, pero sin ayuda y en las condiciones actuales, esto será muy difícil. Si llega el momento de entregar los barcos a Hitler o destruirlos, entonces los destruiremos. Es una cuestión de actuar a tiempo, y todo depende de que los norteamericanos lleguen".

Si es necesario, los métodos que empleará la mayoría de la marina francesa para preservar la flota serán: el hundimiento de los barcos, el sabotaje y el motín contra el propio comando. Una importante autoridad naval dijome lo siguiente: "Aun si recurren a la acción armada directa, los nazis tendrán suerte si logran salvar el 50 por ciento de la flota. El otro 50 por ciento se hundirá".

*

La muerte roja" medioeval, la mort rouge, ha vuelto a la Francia de 1942. El tifo, que marca a sus víctimas con terribles manchas rojas, para matarlas luego, ha entrado a la cadencia del paso de ganso en Francia, junto con los boches, lo que no estaba, por cierto, dentro de los términos del armisticio. La muerte roja ha asustado hasta al mariscal Petain, lo suficientemente como para arrancarle una de sus escasas protestas contra los alemanes. Esta protesta no ha sido publicada, pero tuve noticia de ella por una fidedigna fuente de información de Vichy. Tal enfermedad se conoce también con los nombres de fiebre mancha, da, fiebre de prisiones, fiebre de hambre, tifo exantemático, etc.

Los heridos alemanes, afluyendo a Francia en cantidades enormes, trajeron la peste del Este, y la protesta de Petain, aunque dió por resultado algún aislamiento de los enfermos, no impidió la afluencia de gran número de heridos a la zona no ocupada. Se dice que Petain propuso a los alemanes el retorno de un prisionero francés de guerra por cada herido que llegara a la zona "libre".

En marzo había más de 400 casos de tifo en dos hospitales nazis de París —el hotel Dieu y La Charité— según me dijo un funcionario de Vichy que visitaba esos hospitales. En Besancon, en el Doubs, había decenas de casos de tifo entre los heridos alemanes allí hospitalizados. Tanto en París como en Besancon el tifo se ha esparcido hacia los suburbios donde viven los trabajadores pobres, cuya resistencia se encuentra muy disminuída por la desnutrición y el frío soportado durante el invierno. Actualmente los suburbios parisienses de Argenteuil, Bondy, Gargan y Chelles se cuentan entre los más afectados. También se informa de casos de tifo ocurridos entre los nazis que ocupan Lille y Nancy. Si continúan los contagios la situación será grave, porque faltan las antitoxinas, los remedios y escasean los aprovisionamientos terapéuticos.

A pesar de que es muy difícil verificarlo, se sospecha que el tifo ha pasado a la zona no ocupada, y se murmura que existen casos en Moulins, Lyon, Marsella y otras ciudades. Parece que estos casos están desparramados y se cuentan en escaso número entre la población francesa. Nadie habla abiertamente de ellos, pero conozco un farmacéutico francés de la zona no ocupada que fué arrestado y acusado de "perjudicar la moral pública y esparcir falsos rumores" por haber hablado de la existencia de la "muerte roja" en Francia.

A fines de enero se reunió el Consejo de Ministros de Vichy en una sesión secreta, en la cual el Ministro de Sanidad, Huard, informó sobre la situación. Luego se dió a publicidad un vago boletín, anunciando que entre los asuntos tratados figuraba la salud de los trabajadores franceses en Alemania. Personas informadas sugieren que el Consejo había tratado sobre todo la cuestión del tifo.

Mientras tanto, la prensa está llena de artículos académicos sobre la historia del tifo, sus causas, su difusión —ratas piojos, otras alimañas y basura— los métodos de la ciencia para combatirlo, experimentos de laboratorios conocidos, etc. Nada se dice, sin embargo, sobre su presencia en suelo francés. Vichy ha demostrado de pronto preocupación por sus innobles, increíblemente sucios campos de concentración e internamiento donde millares de seres humanos viven y duermen en el suelo sobre la paja sucia, apiñados en grandes cantidades. Los sistemas sanitarios son desconocidos en la mayoría de esos campos de concentración. La "muerte roja" acrecienta cada vez más la deuda de odio de los franceses contra Hitler, mientras Francia siente que se aproxima la hora de la decisión.

Francia ha sabido, por informes secretos, que los trenes-hospitales alemanes han traído algo más que el tifo al país —la eutanasia— cuya práctica ilustra la "eficiencia" nazi. Llegan del frente ruso, donde el frío fué aún más cruel que los ejércitos de Stalin, heridos que son un espectáculo demasiado horrible, y que los nazis desean ocultar. Frecuentemente esos casos tienen el cuerpo podrido y gangrenoso. Existen dos medios nazis para verse libres de ellos. Uno, es la inyección de aire en una vena, que envía en un segundo una burbuja mortal de aire al corazón; a otros heridos se les coloca una pastilla de cianuro sobre la lengua cuando están dormidos. No despertarán jamás. Recientemente, varios cargamentos secretos de heridos de esta clase, muchos de ellos destinados a la muerte, entraron en Lyon. Un médico que conversó conmigo, y que no estaba dotado de excesiva sensibilidad, me dijo que no había podido soportar ese atroz espectáculo. Algunos de estos casos fueron llevados a Granges Blanches (antiguo hospital Herriot), y otros a Calluire, un suburbio de Lyon. Otros casos han sido llevados a pabellones secretos de los hospitales militares franceses de Macon, Limoges, Nimes, Marsella y otras ciudades.

Aun en la zona no ocupada, donde los alemanes gobiernan por la ley marcial, se hace todo lo posible por ocultar estos casos a la vista del público. Los enfermos llegan en vagones sellados de carga, y entran en las estaciones completamente oscurecidas, en medio de la noche, cuando se ha prohibido en esa zona cualquier otro tráfico. Enfermeros elegidos esperan con las camillas, y afuera en las sombras están listas las ambulancias. Es una escena siniestra.

Al mismo tiempo, unos 150,000 heridos alemanes en varios grados de gravedad y convalescencia, llenan los hospitales franceses y absorben todos los aprovisionamientos sanitarios de Francia. Los farmacéuticos encuentran las mayores dificultades para satisfacer las necesidades de los clientes franceses, escasea la iodina y todos los antisépticos. Sólo se puede obtener algodón con receta médica para cantidades mayores de tres cuartos de onza, y también se exige receta para quinina, cafeína y hasta aceite de castor. Se ha prevenido a los médicos que no receten más que en casos extremos.

Francia lleva su pesadísima cruz, esperando el momento en que Estados Unidos dé la señal de que todos los franceses se levanten contra el invasor.

V. H.

TALCA Y SU BICENTENARIO

Las autoridades de la ciudad de Talca han venido realizando en los últimos días actividades encaminadas a obtener del Gobierno la cooperación necesaria para celebrar dignamente el bicentenario de su fundación e impulsar la ejecución de importantes obras de progreso.

S. E. el Presidente de la República y Ministros de Estado han prometido a las autoridades talquinas su valiosa y decisiva ayuda.

Nos congratulamos por ello, pues Talca, por su considerable aporte al progreso nacional, mediante el vasto desarrollo de su movimiento industrial, comercial y agrícola, es acreedora a una ayuda efectiva de los Poderes Públicos, ayuda que, por otra parte, tiene sólo el carácter de una mera retribución a los esfuerzos constructivos de los hijos de esa tierra.

Dos terremotos la han sacudido hasta sus cimientos en los últimos tiempos.

Ha sido una prueba dolorosa a que el destino la ha sometido, pero ha logrado salir triunfante de ella gracias a esa característica especial que distingue a los hombres que laboran a orillas del Claro: el amor a su tierra, sentimiento que es tan hondo que los convierte en verdaderos titanes del trabajo.

Más de cien industrias diferentes constituyen un elocuente testimonio de la jornada laboriosa que, desde la fundación "de la muy ilustre y muy leal villa de San Agustín de Talca", se viene desarrollando allí a través de generaciones y generaciones.

Es, pues, de toda justicia que el Supremo Gobierno le tienda ahora lealmente la mano para ayudarla a surgir en definitiva.

Aparte del esfuerzo material que hemos puesto de relieve, Talca ha prestado también a la República servicios eminentes por medio de muchos de sus hijos que han descollado en la política, en las artes, en el movimiento cultural de Chile.

En la historia de la República, Talca viene escribiendo desde los lejanos tiempos de la Independencia páginas brillantes, cuya importancia para el progreso material y cultural del país, sería imposible desconocer.

Al solicitar ayuda no pide, pues, una limosna; exige una retribución. No pide en nombre de la generosidad, sino de la justicia.

Estamos ciertos de que el Ejecutivo, del cual forma parte un distinguido talquino, don Marcelo Ruiz Solar, y que el Parlamento, en cuyo seno hay hijos y sinceros amigos de Talca, no han de desoír las peticiones formuladas por el Intendente don Rodolfo Armas R., y el Alcalde don Gilberto Fuenzalida F., talquinos de pura cepa, que orientan en estos instantes los destinos de la querida tierra, con clara inteligencia y abnegación sin límites.

ENRIQUE MUNITA W.

SAQUEO DE MUERTOS

Bien está que nos robemos el alma unos a otros, y que de cuando en cuando, una oficina pública que maneja fondos o una institución privada cualquiera sufra una de esas clásicas "irregularidades" chilenas, de que la prensa informa muy a menudo sin dar, por supuesto, el nombre de quien hizo variar distraidamente, la contabilidad de rigor.

Todo eso puede ser aceptable y hasta justifica nuestra reputación internacional de manos ágiles y habilidades truhanescas. Ya en Colombia se nos ha hecho la debida justicia, designándose al consabido cuento del tío con el simpático nombre de "el paquete chileno".

Todo eso, con ser mucho, no es nada, como dijo el otro. Pero la cuestión se pone seria cuando se comprueba que el raterismo no se detiene ni ante la muerte. Se recuerda todavía con estupor que los cadáveres de los sesenta muchachos caídos en el edificio del Seguro Obrero fueron despojados de coleras, relojes, lapiceras fuente y, en fin, de cuanto objeto de algún valor llevaban consigo al ser ultimados. Y se recuerda, también, que las autoridades judiciales no dieron con los culpables de tal saqueo ni apareció ninguna de las especies que reclamara la familia de los muertos.

Ese acto de salvajismo ha vuelto a repetirse en muchas veces, y la última ha sido con ocasión del volcamiento de un autobús en el camino de Valparaíso a Santiago, hace pocos días.

Entre los cadáveres identificados apareció el de un distinguido comerciante francés que residía en la ciudad de Los Andes, y que se había trasladado al puerto para finiquitar un negocio de cierta importancia. Se sabe que traía en su cartera diez mil pesos en billetes, producto de esa negociación terminada; pero se ignora a qué manos ha ido a parar ese dinero. Y nadie sabe tampoco qué se hizo el reloj pulsera que llevaba el accidentado.

Cuando el cadáver fué reconocido en la Morgue por un amigo íntimo, los zapatos habían desaparecido, sin que nadie pudiera informar dónde se encontraban esas prendas del difunto.

¿Desde el lugar del accidente fué trasladado sin zapato; hasta los mármoles de la Morgue o se le extraviaron en este recinto?

¿Quiénes atendieron desde los primeros momentos a las víctimas de esa catástrofe?

Estas preguntas deben ser contestadas por la justicia, porque alguna vez deberá sancionarse con rigor a esas hienas humanas que no se turban ni ante la muerte para iniciar su saqueo provechoso.

Puede sostenerse la hipótesis, aunque poco verosímil, de que la cartera se haya perdido en el sitio mismo del accidente, y que no se la ha encontrado, a pesar de una búsqueda afanosa. Eso podrán creerlo algunos ingenuos, y allá ellos. Pero ¿y los zapatos se extraviaron también junto con la billetera?

Si con las bellaquerías de nuestra raza bien pudiera agregarse un capítulo a cualquiera novela picaresca, con estos actos de bandolerismo no podría presentarse una historia de cafres, pues se pondría en duda su autenticidad. Esto sobrepasa a cuanto puede ser tolerado en un país culto. Está más allá de la maldad humana, pues el hombre normal no puede concebir estos trajines canallescos con la muerte.

Se nos dice que la viuda del distinguido comerciante francés, tan trágicamente muerto, solicita de los ladrones el que le sea devuelto el anillo matrimonial, que también formó parte del botín mortuorio. Y aunque esto no sería una petición desmedida para malhechores románticos, que también los hay, creemos que en este caso la dama no recuperará lo que ella más aprecia entre todo lo perdido. Se trata esta vez de subhombres auténticos.

M. GRACIAN.

Homenaje a Lastarria

La celebración del primer centenario del discurso pronunciado por don José Victorino Lastarria en la Sociedad Literaria, es una oportunidad propicia para rendir un homenaje a su espíritu esclarecido. Así lo han comprendido la Dirección y profesores del Liceo que lleva su nombre, al erigirle un busto en uno de los patios del establecimiento, y cuya inauguración se hace hoy. De esta manera se vincula a las generaciones actuales con un hombre egregio del pasado, y se ponen de relieve los hechos y obras más notorios de su vida, justificando con ello la razón que se tuvo para que el colegio lleve el nombre de esta figura consagrada por la historia. Para este efecto se ha redactado por uno de los profesores del Liceo un folleto en que se deja constancia de los merecimientos que destacaron su vida.

Así, los alumnos sabrán de sus rebeldías frente a las actitudes dictatoriales de los Gobierno pelucones, y del ambiente pacato de la sociedad de su tiempo; se impondrán de la entereza de su carácter ceñudo, solitario, en medio de los mediocres y serviles; conocerán en su esencia cuál fué su credo político y sus convicciones literarias; tendrán noticias de su actitud orientadora en el discurso del 3 de mayo de 1842, cuando pide que la literatura tenga un sentido nacional, conservando la forma castellana sin rancios academismos; se informarán de que era un fervoroso de la cultura; de que tenía una gran capacidad para asimilar las más nuevas doctrinas formuladas por los pensadores europeos, y, finalmente, de que ejerció su alto magisterio ejemplarizando con su actitud política sin claudicaciones, con su vida pública, modelo de probidad, y en sus cuentos y relatos escritos de acuerdo con sus principios orientadores.

Maestro, forjador de concepciones trascendentales, antes que político que buscara soluciones a los problemas de la realidad inmediata, se adelantó en su ideario a su época, y clavó su visión doctrinaria en el porvenir. Por eso, más de una idea suya cobra vigencia hoy en día. Así, por ejemplo, ésta que formuló en un proyecto de Ley: "La República de Chile no reconoce como conformes al derecho internacional americano los actos de intervención europea en América, ni los Gobiernos que se constituyan en virtud de tal intervención, aunque ésta sea solicitada; ni pacto alguno de protectorado, cesión o venta, o de cualquiera otra especie que mengue la soberanía o la independencia de un Estado americano a favor de potencias europeas, o que tenga por objeto establecer una forma de Gobierno contraria a la republicana representativa adoptada en la América española".

No comprendieron su actitud política aun los de su mismo partido, fué mofado y aun padeció persecuciones. Mas el tiempo le ha relevado del olvido, pues el estudio serio y desapasionado de su vida y sus obras le garantizan el reconocimiento del país, el cual no ha sido aún exteriorizado en la forma pública que merece. Por eso el Liceo Lastarria se adelanta a hacerlo modestamente, dejando en los trazos endebles del bronce los perfiles de su personalidad física.

El más contumaz de sus detractores, el crítico don Pedro N. Cruz, no pudo negarle la totalidad de su valer, y mal que le pese tuvo que estampar en uno de los estudios que le dedicó, esta frase: "Quedará su nombre porque fué uno de los primeros que dió muestras de actividad intelectual en nuestra joven república, y trabajó eficazmente en despertarla en los demás, en fomentar el cultivo de las letras, fundando periódicos y organizando sociedades literarias, y esto en una época en que tales empresas podían considerarse como verdaderas hazañas".

¡Que sea siquiera su heroísmo civil el motivo que agrupe a los chilenos en torno a la figura de don José Victorino Lastarria, para rendirle un unánime homenaje consagratorio!

M. R.

Variaciones sin tema

DESPILFARRO

María Sol, que a pesar de su nombre español mismo tiene hábitos nórdicos, sabe unir la elegancia a la economía y a la mesura. Nunca la he visto en la calle —cosa que entre nosotros es rara — en traje de soirée. Y cuando por azar me ha tocado acompañarla a alguna tienda, he constatado que no está dispuesta a pagar por los "trapos" más de lo que éstos valen. Como a toda mujer, la tienta el lujo. Pero no se vuelve loca por una "toilette" hasta el punto de endeudarse para adquirirla.

—"Es una elegante y una europea", aseguró Raymond, que, aunque parecía absorto en el humo de su cigarrillo, había oído mi panegírico...

—"Es una tonta", aseguró el jovencito frívolo que se ha incorporado al grupo sin penetrar en su espíritu.

La señora francesa que dirige la casa de modas en que se viste María Sol, y que después de los primeros choques, se ha dejado captar por su simpatía sencilla y juvenil, precisó:

— Comprendo que en Chile se pueda parecer tonta cuando se vive como María Sol... Yo vengo llegando de Estados Unidos y puedo asegurar a ustedes que en ese inmenso y rico país no existe el don de despilfarro, como existe aquí. Allá la gente conoce el valor del dinero y sabe gastarlo. No se ha alcanzado aún la sabiduría del europeo. Pero se va por buen camino. Acá nadie vive con lo que tiene, ni gira razonadamente sobre el porvenir. El tono general de la existencia chilena es el de una desenfrenada especulación. Por eso el comerciante prospera sin dificultad. Tiene la seguridad de vender cualquiera cosa a cualquier precio...

— De ahí — murmuró Raymond — que María Sol se haya hecho insultar alguna vez porque no quería pagar más de lo que las cosas valen...

PALABRA OFICIAL

En Chile sólo los ingenuos creen en las promesas de los partidos políticos. Pero aun quedan personas razonables que tienen confianza en la palabra de los hombres o de los organismos oficiales. Claro está que al paso que van las cosas muy pronto será imposible determinar si éstos siguen siendo razonables o si no sería más correcto incluirlos en la cofradía de los ingenuos.

No hace mucho tiempo se aseguró por quien tenía capacidad y representación para ello, que no faltaría el té en el país. A poco andar el té empezó a escasear y ahora son contados los que pueden conseguirlo. Se afirmó que no subirían las tarifas telefónicas. Las tarifas acaban de subir. Se sostuvo que no se alzaría el precio del azúcar. Este ha sido alzado. Se declaró que no faltaría bencina y que no habría racionamiento. La bencina faltó y el racionamiento es inflexible y extremo.

Como aun quedan muchos artículos indispensables sobre los cuales el Gobierno ejerce una tuición bastante directa, sería conveniente que éste dijese cuáles no van a escasear... Esto nos permitiría orientarnos y tomar algunas precauciones...

EL ARCIPRESTE DE HITA

Todos cuantos tienen amor real a la poesía lo han gustado. Y todos cuantos fueron forzados a estudiar humanidades conocen su nombre y han ingerido algunas de sus estrofas. Vivió en el siglo XIV. Se llamaba Juan Ruiz. Soñó encerrado en una cárcel. Y de su sueño emergió **El libro del buen amor**, en el que el canto se mueve en un tono directo, ingenuo, crudo y virginal, y en el que el amor ensaya sus flúidos múltiples entre los pasos sinuosos del Demonio y la estática mirada de los iluminados.

Al igual que las grandes voces de los clásicos, la suya no es familiar a nuestro oído, echado a perder por exceso de refinamiento y de decliecuescencia, ni a nuestra alma perturbada de complicaciones reales o ficticias. Flor de anaquel, llama a su obra mi erudito amigo Raymond, no porque él la estime así, sino porque tal es para los hombres del siglo del avión, de la guerra mecanizada y de Hollywood. Por lo demás, no se trata de una opinión aislada ni flamante. En el siglo XVIII Gaspar Melchor de Jovellanos, en un informe presentado a la Real Academia, anotaba algo semejante y reducía la clientela del Arcipreste a "aquellos pocos favorecidos de Apolo, que, conociendo todo el valor del habla castellana, se afanan por recoger las preciosas riquezas que tiene cerradas en sus arcones viejos para sacarlas a luz, enriquecerlas y presentarlas a sus necios despreciadores".

El profesor Clemente Canales Toro, que por su misión frecuentó seguidamente al Arcipreste y penetró en las sencillas y anchas galerías de su encanto, comprendió con rapidez la verdad de las palabras de Jovellanos. Pero hombre de entusiasmo y de dinamismo, no se limitó a constatar el daño. El trato con los estudiantes le llevó a buscar las razones de la esquivez juvenil, y de experiencia en experiencia llegó al convencimiento de que una de ellas, si no la única, residía en el lenguaje y en la sintaxis propios de la época, y algo extranjeros a nuestro oído. Con tenacidad y prudencia fué ensayando un transvasijamiento al idioma de hoy. Y tal vez sin sor-

(PASA A LA PAG. 9)

EN EL CAUPOLICAN SE REALIZARÁ EL PROGRAMA EN HONOR DE EL TANI

VERANO Y CASARES OFRECEN EL MATCH DE FONDO

Seguramente que el local del Teatro Caupolicán se hará estrecho para contener el enorme público que asistirá mañana por la noche a tributarle el merecido homenaje al pugilista más popular que no sólo ha tenido Chile sino que América del Sur, el gran Tani Loayza. Sus actuaciones y los altos conceptos emitidos por la prensa norteamericana, faculta para catalogarlo así. El "puma chileno" como cariñosamente se le llamaba en Nueva York, será merecidamente vitoreado por la gran concurrencia que irá a premiar su campaña gloriosa realizada en la época de oro del pugilismo mundial. La presencia del Tani en el ring recordará seguramente a los famosos "lightweights" de esa época: Tony Canzonery, Jimmy Mac-Larnin, Jack Berstein, Ace Hudkins (El gato montés de Nebraska), Cirilin Olano, Hilario Martínez (español), Phil Mac-Graw, Billy Petrolle, Kid Kaplan, Jimmy Goodrich y otros de gran nombradía mundial.

HABLARAN LAS AUTORIDADES DEL DEPORTE

A la hora oportuna y por intermedio del micrófono, que será instalado sobre el ring, harán uso de la palabra, los altos dirigentes del deporte chileno. Un destacado miembro del Consejo Nacional hará una breve exposición referente a la plausible iniciativa emprendida en favor del más glorioso de los púgiles chilenos. También hablará el señor Alejandro Rivera, presidente de la Federación de Box de Chile y un representante del Círculo de Cronistas Deportivos.

HOMENAJE DE LA RADIO "O'HIGGINS"

La Radio "O'Higgins" C. B. 144, por intermedio de las "Añoranzas del Deporte" que acertadamente dirige el locutor y deportista Raimundo Loezar, secundado por Flores y Pancho Serrano, dedicará una audición especial, ofreciendo una reseña de la vida deportiva del pugilista iquiqueño. Se recordará primeramente aquellos combates librados en Iquique, cuando Tani era peso gallo, y sus grandes peleas en la categoría pluma; sus encuentros con Luis Fernández, Amador Pérez, Pedro Cafs, Patrick Nan y su último antes de partir a Estados Unidos, cuando derrotó en cuatro rounds al negro Antonio Salas. Asimismo, "Añoranzas del Deporte" recordará aquellos famosos combates con el griego Phil Mac-Graw, como asimismo la definición del Campeonato Mundial, con Jimmy Goodrich, aquél combate en que el chileno se quebró el tobillo y hubo de retirarlo al segundo round.

EL PROGRAMA DE AFICIONADOS

El Comité encargado de la organización del espectáculo llamado "El Día del Tani", ha confeccionado un programa de peleas entre púgiles aficionados. Estos han sido seleccionados como los mejores exponentes de cada club. Es así, como la noche de mañana veremos encuentros de importancia, al igual que en las selecciones nacionales. Los livianos Nicolás Taiva, de Sewell y Vicente Cuevas, del Club Green Cross, rivalizarán en un match de revancha que cobra justo interés, toda vez que éstos mismos elementos midieron sus fuerzas en noviembre del año pasado con ocasión del Campeonato Nacional, cuyo resultado favoreció al pupilo de Lagos. Por eso, esta pelea tiene especial interés para la afición que conoce muy de cerca los antecedentes de ambos.

Otros aficionados de méritos indiscutibles son: Miguel Ruz, campeón pluma de Santiago y que intervino con éxito en la misma selección del año pasado, cuyo fallo contra Osvaldo Madrid, de Pedro de Valdivia, fué discutido. Otros aficionados de cartel actuarán en este grandioso festival. Nos referimos a Luis Martell, Salomón Medel, Oscar Avendaño, campeón de Santiago; Mario Torres, ex campeón de Santiago; Julio Carvacho, campeón de novicios; Raúl Gálvez, ganador de Joaquín Castellanos; Miguel Méndez, Héctor Aguirre, Juan Rubio y Juan Barahona.

CATCH AS CATCH CAN

Los dos mejores catchers chilenos rivalizarán en la lona del Caupolicán por el título máximo nacional. En este caso, nos referimos a Antonio Rodríguez y Humberto Cid, "dos guapos" catchers de conocida actuación internacional. Tanto Rodríguez como Cid, ofrecieron espontáneamente su concurso para medirse en un encuentro que será como un homenaje al popular Estanislao Loayza.

EL COMBATE ENTRE LOS PROFESIONALES

Otro número de especial interés, será el combate que librarán los livianos profesionales, Mario Verano de Perú, con Oswaldo Casares de Ecuador. Ambos púgiles aceptaron combatir por un mínimo de porcentaje, por tratarse de fines patrióticos. Tanto Verano como el púgil ecuatoriano, se han entrenado rigurosamente la última semana para ofrecer una pelea de acuerdo con sus reconocidas aptitudes y que agrade a la concurrencia. Mientras Héctor Rodríguez tiene absoluta confianza en Casares, que es un púgil resistente y que gusta de los entreveros; Hevia, que ahora vigila al peruano, sabe que éste último responderá; aseverá su opción para vencer a Casares, el hecho que haya trabajado con bastante empeño en el gimnasio del Seguro Obrero.

Verano por su parte, se siente muy bien y espera realizar una presentación lucida, y borrar aquélla mala impresión que dejara en su último match con Pablo Garrido.

¿QUIEN VENCERA EN EL COMBATE DINAMARCA-BUCCIONE?

ESTE GRAN MATCH SE REALIZARA EL SABADO 16 DEL PRESENTE

El tema obligado en los corrillos del box, gira alrededor de la pelea que el sábado 16 del mes en curso sostendrán en el ring del Teatro Caupolicán los profesionales Segundo Dinamarca y Humberto Lillo, (Buccione), por el Campeonato de Chile de peso liviano.

Las opiniones se encuentran divididas y se han formado ya discusiones acaloradas sobre la chance de los adversarios. Atribuyen cada uno a su favorito la mayor chance, haciendo valer para esto el mérito de uno y otro.

LA OPINION MAS AUTORIZADA

De todas las personas que puedan dar una opinión de valor sobre este encuentro, la más alta autoridad en esta materia, es sin duda, el profesional panameño Indián Hurtado, que ha sido el último contenedor de éstos dos profesionales.

Conversamos con Hurtado y le solicitamos su opinión.

—En realidad dijo Hurtado—, los dos son fuertes y valientes. En esto no hay diferencia a favor de uno u otro. En cuanto a conocimiento, Buccione lo considero más efectivo por sus golpes más nítidos, y en cambio, Dinamarca, es más tenaz para el ataque.

En realidad — dijo Hurtado— la de Buccione con Dinamarca es una pelea. Con esto quiero significarles que no habrá box, pero sí, habrá empuje, coraje, vitalidad, reciedumbre, etc.

Sobre el resultado del encuentro, aun cuando falta mucho por ver, pues sería necesario aquilatar el estado que demuestren en los entrenamientos, creo que debe triunfar Buccione, que demostró más dureza en su última pelea, terminó diciéndonos el hábil profesional panameño.

En el supuesto caso que la Federación de Box de Chile no lleve a cabo la selección que había poryectado y cuyo anuncio había despertado extraordinario interés, el boxeo profesional alcanzaría en esa época un mayor desarrollo, ya que las empresas que tienen elementos extranjeros contratados, estaban sólo a la espera del torneo aludido para hacerlos llegar al país.

Entre otros, vendrá el medio pesado Alfredo Lagay, argentino de indiscutible valor, que tendrá como contendor a Popeye Aguila, que reaparecerá en nuestros rings.

Es entonces muy posible, sino se efectúa la selección ya indicada, que el profesionalismo ocupe todas las fechas que se habían reservado de antemano por la directiva para este torneo.

Campeonato de veteranos de Santiago se iniciará a fines del presente mes

La Asociación de Box de Santiago, en atención a la posibilidad de que no se realice la selección especial que tenía proyectado efectuar la Federación de Box de Chile, dado la posibilidad de postergarse los Juegos Olímpicos Panamericanos de noviembre, en Buenos Aires, ha resuelto iniciar a fines del presente mes el campeonato de veteranos, para lo cual se abrió la inscripción que permanecerá abierta hasta el día 15 del presente mes.

En estas circunstancias es muy posible que la Asociación de Box de Santiago inicie esta competencia en el ring del Teatro Caupolicán, el día 27 de mayo, dando margen a una reunión de caracteres de especial importancia, dado el hecho de que al festival se le dará mayor interés posible, por la calidad de los que actuarán como por el número de combates.

Se advierte a los clubes afiliados a la Asociación que la fecha del cierre de inscripción será impostergable.

RICARDO CASTRO ESTA DE DUELO

Está de duelo el pugilista del Badminton, Ricardo Castro, cuya esposa, falleció el sábado último, mientras este defendía los colores de la institución mencionada, que actuaba en el Interclubes con el México.

Socios del Badminton y miembros del Santiago Morning prestaron su ayuda económica a Ricardo Castro, a fin de costear los funerales de su esposa.

AVISOS ECONOMICOS CLASIFICADOS

¡¡¡COLCHONES LANA!!! Colchonería Francesa. Refacción domicilio.— San Diego 9, teléfono 66259. 2 Jn.

REMATE DE PRECIOS: LAVAtorios completos, $ 160, 220, 300, 430, 500. Tazas W. C., $ 120. W. C. completos, $ 330. Baños con pequeñas fallas, $ 1.000, 1.400, 1.500.— Manuel Montt 2852, Estación.

25.—Modas e interés para el hogar.

FACILIDADES PAGO, GALVEZ 717, abrigos, trajes, batas, pieles. 26 Myo.

FARMACIA de TURNO permanente hasta la una de la madrugada Andrade DELICIAS 2902 Teléfono 92340 4 Myo

ZURCIDOS INVISIBLES. TRAbajo perfecto garantido. Precios módicos. Compañía 1480, altos al fondo.

PIELES, "EL CANADA" SURTIdo capas, boleros, abrigos, hechuras, transformaciones. Merced 301. 15 Myo.

TEODORO KRAUSE H. ¡¡¡FIGUrines 1942!!! y moldes de medida Monjitas 843. Pasaje Consistorial local 3. 28 My

¡¡COLCHONES - SOBRECAMAS!! rellenas algodón blanco, lanas, crin, coties, refacciones sobrecamas de plumas, vicuña. Fábrica García Reyes 736. 29 Myo

LAS MEJORES LANAS Y SEDAS a los más bajos precios, pídalas en "Montemar", 21 de Mayo 578, 2.o piso. 30 myo.

26.— Mudanzas y transportes.

MUDANZAS "PARA TODOS SALE el Sol", la más antigua de Santiago.— Molina 558, fono 90395. 4 M.

27.—Negocios e instalaciones, compra y venta.

VENDO SOMBRERERIA ANTIGUA por enfermedad. Santa Isabel 0306. 5 mayo

28.— Objetos y animales perdidos

EXTRAVIADOSE TITULO N.o 821 por 550 acciones de la Compañía Minera de Totoral S. A., nombre Raquel Ruiz de Gamboa Cariola, y N.o 822 por 550 acciones de la misma Compañía, nombre Arturo Ruiz de Gamboa Cariola, y dado aviso a la Compañía, quedan nulos y sin valor. 5 may.

29.— Personas buscadas

SOLICITA AYUDA PARA LA ADquisición de un brazo ortopédico. —Ha venido a nuestras oficinas el señor Arturo Niño, de 20 años de edad, radicado en Santiago, calle San Pablo N.o 1714, quien debido a un accidente perdió su brazo derecho, lo que lo imposibilita para ganarse el sustento. Como este señor no desea solicitar la caridad, desea trabajar, y para esto necesita adquirir un brazo ortopédico, que le cuesta $ 1,200, con lo que se reintegraría a una vida de labor. Es chileno y un elemento joven, que si logra contar con la cooperación y la comprensión de las personas caritativas, se evitará el tener que mendigar para poder subsistir. Toda ayuda tendrá que dirigirse a calle San Pablo N.o 1714, Hotel Rivadavia. 10 myo.

30.—Préstamos, acciones y bonos.

DINERO PARA HIPOTECAS DESde $ 10,000, ofrece constantemente. Capitalistas encontrarán magníficas inversiones al mejor interés. Oficina Propiedades: Jorge Cristi Salamanca. Morandé 291. 30 mayo

10,000, OFRECE PARTICULAR, garantía hipotecaria. Lord Cochrane 374.

$ 20.000 LISTOS PARA PRIMEra hipoteca; presentando títulos, negocios rápidos.— Del Río, Bandera 552. 5 M.

PROPIETARIOS, INVERSIONIStas: para todo lo relacionado con compra y venta, igualmente inversiones de capital, partidas chicas o grandes, recuerden la antigua oficina de Ramón del Río. — Bandera 552, casilla 2313, teléfono 69693. 5 M

HIPOTECAS URBANAS Y RURAles, partidas desde $ 3.000.—Oficina del Río.— Bandera 552. 5 M.

31.—Productos medicinales

ENFERMEDADES DE SEÑORAS. Catarro vaginal, infecciones órganos genitales "MICROGENIL KELLER" puede aliviar molestias, dolores. Desinfecta partes afectadas y atenúa inflamación. Base Trioximetileno. 11 M.

PELETERIA LA BRUXELLAS

BOLEROS desde 600. Abrigos, Paletoes. Zorros Plateados y Azules. Transformaciones Curtidos, teñidos. Trabajo garantido Buenas condiciones de pago

MONJITAS 843

LOCAL 11

Pasaje Consistorial

FONO 33415

Garantizamos legitimidad de las pieles 31 mayo

CONTRA G R I P E: OBLEAS Chinas Li-Wu-Pat. 4 myo

DOLORES REUMATICOS GOTOsos recomiéndase PURIFICOL "KELLER", calma dolores, molestias, por propiedades su base: salicilato sodio, cólchico etc. 11 Mayo

CONTRA TOSES, BRONQUITIS Pectoral "AS". Base: Tiocol-Codeína. 31 myo.

CEREBROL, ESTIMULANTE, EFIcaz, reanima personas debilitadas, exceso trabajo físico, mental. Base: Fósforo. 31 myo.

GRAJEAS PERSICAS, INDICAdas desinfección vías urinarias como aporte tratamiento gonorrea. Base Hexametilenteramine Cubeta. 31 myo.

"GASTRISAN", RECOMENDADO para contrarrestar males estómago, como acidez, flatulencia, úlcera gástrica. Base: Anestesina alcalinos. 31 myo.

32.— Propiedades compran.

PROPIETARIOS: TENGO ORDENes de inversionistas de comprar propiedades chicas y grandes, urbanas y rurales, siendo precio comercial.. Negocios rápidos.— Del Río, Bandera 552. 5 M.

33.—Propiedades venden

VENDEMOS PROPIEDADES, CAja Propietarios. Santo Domingo 1249. 16-II-43

VENDEMOS FUNDOS CAJA PROpietarios. Santo Domingo 1249. 16-II-43

REPARAMOS PROPIEDADES. CAja Propietarios Santo Domingo 1249. 16-II-43

$ 60.000, VENDO SITIO DE GRAN porvenir, completamente cerrado muralla ladrillo, 20x55, apropiado industria o edificación. En el precio indicado se incluye un galpón, casa de cuidador, instalación eléctrica, apropiado para continuar la industria de criadero de aves. Facilidades pago. Avenida Lazo 1358, Lo Vial.— Del Río, Bandera 552. 5 M

$ 80.000 VENDO PROPIEDAD construcción antigua 14x50, Avenida Pizarro próxima Pedro Valdivia. Facilidades pago.—Del Río, Bandera 552. 5 M

$ 130.000 VENDO PROPIEDAD de renta 10x50, ubicación de gran porvenir, calle Chañarcillo próxima Matucana. Deuda Caja Hipotecaria y particular. Facilidades pago.— Del Río, Bandera 552. 5 M

$ 60.000 VENDO PROPIEDAD DE renta, apropiada para dividirla en dos casas, calle Quintana próxima Pinto. Facilidades pago.—Del Río. Bandera 552. 5 M

¡¡¡EMPLEADOS!!! SITIOS ÑUñoa, Providencia y Llano Subercaseaux. Precios muy bajos. Construcción por Caja.— Morandé 322 oficina 409. Teléfono 63706. 11 a 12. 17.30-20.30 horas. 4 M

35.—Radios e instrumentos de música

RADIOS MODELOS 1942 $ 100 pie, $ 80 mensuales, importadas, garantidas. San Diego 233 4 Myo

RADIOS "RCA VICTOR", DIFErentes modelos. Adquiéralos con grandes facilidades de pago. Francisco Figueras y Co., Santa Isabel 0301 A, entre Avenida Seminario y Condell. Fono 44420. 31 myo.

38.—Sastrería e indumentaria.

"EL ZURCIDOR PEKINES". SAN Diego 63. 9 M

SASTRERIA LA UNION, OFREce ternos, abrigos de medida: grandes facilidades. Entrega inmediata. San Diego 717. 7 my.

$ 450. TERNO MEDIDA.— SAStrería Osorio, Matucana 823. Hechuras finas: $ 300. 13 M.

¡¡¡SERA BIEN ADMIRADO!!! VIStiendo en Sastrería "Mellado". Hechuras finas, especialidad en trajes sastre de señoras. Franklin 953. Fono 53181. 14 myo.

VIRADURAS Y TRANSformaciones, finas Guendelmann. Sastres. San Diego 852, teléfono 68377. 17 mayo

SASTRERIA "MODERNA". MIguel Teplisky, Copiapó 1057. Teléfono 80241 Ofrece ternos, abrigos sobre medida entregados con $ 100 y $ 15 semanales. 25 Myo.

TERNOS Y SOBRETODOS DE gran moda de buena calidad, precios bajos encontrará siempre en la acreditada sastrería "La Buenos Aires" M. C. R., concede créditos, — San Antonio 376. Fono 31494. 15 Myo

A 10 MESES PLAZO, TERNOS Y abrigos sobre medida. Entrega inmediata La Sastrería "Drinberg", San Antonio 470 y la Sastrería "Argentina", San Pablo 1279. 31 myo.

TERNOS, ABRIGOS Y TRAJES sastre de medida, confecciones para caballeros y niños, Anexo sección: catres, colchones, sommieres, marquesas, etc., grandes facilidades de pago, entrega inmediata Sastrería "El Crédito Nuevo". San Pabl 2675. 31 myo.

SASTRERIA SALAZAR: CABAlleros, niños. Extenso surtido, corte elegante, precios incompetibles. Visítela. Avenida Bernardo O'Higgins 2783. (Alameda esquina Libertad) ¡Precios excepcionales durante este mes! Atendemos a provincias contra reembolso 31 myo.

CASIMIRES NACIONALES DESDE $ 25 metro; importado $ 35. Depósito directo de fábricas. Casa Salazar, Avda. Bernardo O'Higgins 2783 (Alameda esquina Libertad). ¡Precios excepcionales durante este mes! Atendemos a provincias contra reembolso. 31 myo.

$ 350, TRAJE FORRADO EN SEda. Guendelman, sastre. San Diego 850, lado Teatro Caupolicán 25 Myo.

SASTRERIA "LA ELEGANCIA". Ternos y abrigos con grandes facilidades de pago. Entrega inmediata. San Pablo 2585. 31 myo

39.—Talleres y composturas

MAESTRO MARCOS, ESPECIAlidad calzado ortopédico. Esmeralda 834. Fono 68666. 6 may.

LA MEJOR COMPOSTURA EN calzado ¡¡¡Villagra!!! Veinte años de práctica le garantizan su trabajo. Zapatería "El Submarino". Delicias 2851. Teléfono 90872. 4 myo.

40.— Judiciales

POR AUTO PRIMER JUZGADO Civil, 28 de abril, concedióse posesión efectiva herencia testoda de Adela Fontetes Irwing a Víctor Matilde y María Mercedes Lynch, Catalina Lynch de Reitze, Carmen Julia Lynch de Campo, Ana Amelia Lynch viuda de Barrie y Teresa Lynch viuda de García. Secretario. 4 Mayo

EL 28 DE MAYO A LAS 15 HORAS rematarase ante Cuarto Juzgado Civil Mayor Cuantía, propiedad calle San Francisco 1851 al 1857, por el mínimo de $ 100.000. Bases y antecedentes en secretaría. Expediente Orlando Toledo, autorización. Puyó. 5 May

EN LOS ANTECEDENTES SOBRE habilitación de edad de doña Morelia Gil Reyes, el Cuarto Juzgado de Letras de Menor Cuantía ha citado a comparendo para el siete del actual, a las 16.30 horas, al señor Defensor de Menores, al curador general y parientes de dicha menor para deliberar sobre habilitación solicitada.—El secretario. 5 mayo

ESTAÑAMOS TODA CLASE DE IMPLEMENTOS DE LECHERIA, QUESERIA, etc. SUCESION E. TROCTER MAPOCHO 3538 TELEF. 92836

REMATE JUDICIAL.— EL DIA 11 del presente, a las 15 horas, saldrá a remate ante el Quinto Juzgado Civil de Mayor Cuantía de Santiago, la propiedad de calle Arturo Prat número 587 al 597 esquina de Eyzaguirre N.o 1001 al 1039. Mínimum: $ 240,000. El precio se pagará reconociendo deuda al Banco Hipotecario de Chile reducida a $ 77,412.64 y saldo al contado. Bases y antecedentes juicio Banco Hipotecario de Chile con Santiago Inguerzon. Boleta: $ 25,000.00. —El secretario. 6 myo.

QUINTO JUZGADO CIVIL, ORdenó notificar por avisos estractados publicados en diarios LA NACION y "El Imparcial", tres veces, y "Diario Oficial" correspondiente, a Allan Mac Lean, comerciante, de este domicilio, residencia ignórase, demanda de Ena Chávez Guzmán, abogado, Huérfanos 1294, de cobro de seis mil seiscientos noventa y cinco pesos, intereses corrientes y costas, fundada en Arts. 658, 661, 676 y 737 Código Comercio y 11 inc. 3.o, 35 inc. 2.o Ley de Cheques, y en la adquisición por endoso, de Enrique Abbott, de las letras por $ 2,295, $ 1,600 y $ 1,200 giradas por Abbott, aceptadas por demandado, y protestadas por falta de pago, 19 de noviembre, 17 de noviembre y 21 de junio de 1941, respectivamente, como asimismo del cheque por $ 1,600, girado por Hernán Costa Goycolea, sobre la Caja Nacional de Ahorros de San Bernardo, a la orden Allan Mac Lean, o al portador, endosado por éste y protestado por falta de fondos, el 19 de junio último. Los intereses demandados cuéntanse desde protestos respectivos Primer otrosí, acompaña letras y cheque referidos y actas de sus protestos. Solicita se tengan por reconocidos letras y cheque si no fueren objetados, dentro de sexto día, por demandado, y por reconocida autenticidad de las actas de protesto, con citación. Segundo otrosí, solicita se mantenga medida precautoria concedida carácter prejudicial de prohibición de celebrar actos o contratos sobre fundo Loncotripay. Tercer otrosí, asume personalmente patrocinio profesional. Cuarto otrosí, solicita notificación por avisos, en extracto, de la demanda. Juzgado proveyó: Santiago, abril veinticinco de mil novecientos cuarenta y dos. — A lo principal por interpuesta la demanda, traslado; al primer otrosí, como se pide; al segundo, estése a lo proveído con esta misma fecha en cuerda separada, por esta misma parte; al tercero, téngase presente; y al cuarto, ténganse presente, las averiguaciones practicadas y que constan del cuaderno de notificación entre las mismas partes, y para resolver, ríndase información sumaria de testigos para acreditar los hechos aducidos. — Asígnasele el núm. 94,307. — Usese papel de $ 3. — Manuel Almarza. — Castro. — Santiago, veintinueve de abril de mil novecientos cuarenta y dos. — Proveyendo el cuarto otrosí del escrito de fojas una; con el mérito de las diligencias practicadas en el cuaderno N.o 93,630 seguido entre las mismas partes ante este mismo tribunal y la información sumaria de testigos que precede, y lo dispuesto en el Art. 57 del Código de Procedimiento Civil, accédese a la notificación por avisos solicitada, los que deberán ser extractados por el señor secretario del Tribunal, y debiendo publicarse por tres días en los diarios LA NACION y "El Imparcial" y el correspondiente en el "Diario Oficial". — Manuel Almarza. — Castro. — Notifico a Allen Mac Lean. — Secretario. 5 myo

POR AUTO PRIMER JUZGADO veintiocho de abril, concedióse posesión efectiva herencia testada de Rafael Goldbaun Vilnes a sus hijos legítimos Aída Goldbaun de Rapaport, Ema Goldbaun de Yaffe, Arón y José Goldbaun. Practicaré inventario solemne 8 de mayo, a las quince horas.—Secretario. 6 myo

HABILITACION EDAD. — ANTEcedentes habilitación menores Eliana y Alicia Silva Silva. Primer Juzgado Menor Cuantía ordenado citar parientes, curador y Defensor audiencia ocho mayo, 15 horas, objeto deliberar.—El secretario. 6 myo

4.o JUZGADO LETRAS MENOR Cuantía. — Conforme Ley 6,417 depósitos siguientes, tienen más de 10 años, debiendo ingresar a Junta Servicios Judiciales: Boleta de 8 febrero 1931 N.o 680 por $ 26.50. Boleta 8 mayo 1931 N.o 691 por $ 52. Boleta 23, junio 1931 N.o 739, por $ 52. Boleta 11 septiembre 1931 N.o 803, por $ 61, de la Caja Nacional de Ahorros. 6 myo.

QUINTO JUZGADO CIVIL.—CONcedióse posesión efectiva herencia intestada de don Eugenio Dávila Ossa Jorge, y Eugenio Dávila Saxton y María Berta Dávila de Mac-Intosh, sin perjuicio derechos cónyuge sobreviviente doña Berta Saxton. Practicaré inventario solemne el 8 del presente, 17 horas —Secretario. 6 myo.

POR AUTO PRIMER JUZGADO Civil, 27 abril, concedióse posesión efectiva herencia testada de doña Berta Arcillón Clanchet, a sus herederos Luis A. Ferdinand y Herminia Portes Chacón. 4 My

CONCURSO GAC OVALLE. resolución Tercer Juzgado abril último, selañó 12 mayo próximo, 16 horas, celebración junta General acreedores nuevo Síndico.—El secretario.

POR AUTO 5.o JUZGADO Civil, concedióse posesión efectiva herencias intestadas de Carlos Peñaloza y Filomena Miranda, a Osvaldo, Carlos y José Artemio Peñaloza Miranda. Secretario.

POR RESOLUCION DEL 5.o Juzgado Civil de Santiago, de ... abril, se ha concedido posesión efectiva herencia intestada ... Camus Hurtado de Soto, a ... Rosa y Demofila del Carmen Camus Hurtado y a Andrés Soto Méndez.

5.o JUZGADO CIVIL, CONCEDIÓ se a doña Kerstin, doña B... doña Maggie Cajander Elfs... posesión efectiva herencia intestada de doña Gerda Elfstrand venius, sin perjuicio derechos cónyuge sobreviviente don Sven Cajander. Se fijó para inventario solemne el 4 de mayo, a las ... horas. El secretario.

CUARTO JUZGADO CIVIL concedió posesión efectiva herencia intestada de Roberto Ahumada Calderón a Teresa Ahumada Robledo, sin perjuicio derechos cónyuge sobreviviente. Trámite conformidad Art. 40 Ley 5... El secretario.

TERCER JUZGADO Civil Jueves 7 mayo, 10.30 horas, Martillero Eyzaguirre, rematará automóvil Adler, embargado N.o 63781, caratulado "S... Jorge con Proschle, Humb... en Garage Monti, 10 de Julio... Demás antecedentes en Secretaría. — Muñoz, Secretario.

REMATE JUDICIAL. — El ... mayo próximo, 15 horas, ante Segundo Juzgado Civil Santiago rematarán derechos corresponden Alberto Gándara F., en propiedad Avenida América 669, a... 339 de San Bernardo. Estos derechos corresponden 2/5 partes dicha propiedad. — Mínimo $ 3.749.34. Boleta $ 500. Bases, antecedentes, secretaría Juzgado indicado, juicio "... mann con Gándara" ejecutivo. El Secretario.

POR RESOLUCION CUARTO Juzgado Civil Mayor Cuantía Santiago, cítase parientes don ... nio Lazo Maluenda para audiencia ocho de mayo, a las quince horas, a fin deliberar sobre interdicción definitiva referido don Eugenio Lazo. — Puyó, secretario.

ANTE 5.o JUZGADO CIVIL ... ginia Ortueta, sin profesión ... sé Arrieta 86, demanda terminación de arriendo a Emanuel ... comerciante, domicilio desconocido, por rentas enero, febrero, marzo, abril, presente año, que ascienden a dos mil ochocientos pesos. Pide, segun Arts. 1977 y 769 C. de P. C., terminación arrendamiento y condena arrendatario al pago rentas ... lutas y que se devenguen ... juicio Otrosí: Desconociendo domicilio Mock, pide notificación por avisos extractados. Otrosí de demandado fije domicilio ciudad, dentro tercero día, apercibimiento notificarle resoluciones por estado. Otrosí Confiere poder abogado ... Zúñiga. — Juzgado proveyó: Santiago, trece abril mil novecientos cuarenta y dos: Practíquese primera reconvención de pago y vengan partes a comparendo el ... día hábil después última notificación, quince o diez horas si ... sábado; primer otrosí, ordénase notificación por avisos extractados, debiendo publicarse tres días LA NACION, "El Imparcial", y "Diario Oficial"; segundo otrosí, como se pide dentro emplazamiento; tercer otrosí, téngase presente. — Causa N.o 94213. — Notifico a Emanuel Mock. — Secretario.

PRIMER JUZGADO CIVIL concedió posesión efectiva herencia intestada de Daniel Reyes Rojas, Rafael Guillermo Reyes Rojas, sin perjuicio derecho cónyuge sobreviviente Beatriz Rojas. Trámite se conforme Artículo 40 siguientes Ley 5,427.—Secretario.

BOMBAS

1.a Cía. DE BOMBEROS "Pa... y Abnegación".— Cito a la Compañía a ejercicio para el martes 6, a las 22.30 horas. Uniforme de trabajo. Punto de reunión Cuartel.—El ayudante.

2.a Cía. DE BOMBEROS "Esmeralda".— Sesión extraordinaria martes 5, a las 7.45 de la ... Solicitudes de admisión y ... —El secretario.

4ème. COMPAGNIE DE POMPIERS.— Réunion extraordinaire Compagnie Mardi 5 courant ... heures. Rapport commission ... sujet d'invitations.—Le Secrétaire.

11.a COMPAGNIA DI POMPIERI "Pompa Italia". — D'ordine del signor capitano, cito la Compagnia ad esercizio per Martedì Venerdì 8 c. m. alle ore ... to di riunione: Piazza Brasil ... tenuta di lavoro.—L'Aiutante.

Memorándum de "La Nación"

MAYO

4

LUNES

SANTOS DE HOY: MONICA Y SILVANO.

SANTOS DE MAÑANA: TEODORO Y PIO.

BOLETIN METEOROLOGICO

INFORMACIONES DE SANTIAGO

TEMPERATURA DEL AIRE (día 3).— Mínima: 5.6.o C. a las 8 horas 40 minutos.

Máxima: 189.o C. a las 14 horas 50 minutos.

HUMEDAD RELATIVA DEL AIRE (día 3).— Máxima: 92% a las 14 horas 00 min.

Mínima: 42% a las 14 horas 00 min.

SOL: Sale a las 7 horas 19 minutos. Puesta a las 18 horas 00 min.

LUNA: Sale a las 21 horas 54 minutos. Puesta a las 12 horas 6 minutos del 5.

FASE: Cuarto menguante el 7.

BOLETIN DEL TIEMPO (Redactado a las 20 horas del domingo 3 de mayo de 1942).

Ha continuado el tiempo alterado con lluvias y chubascos en la Zona Sur y parte de la Zona Central. En el resto del país se ha mantenido nuboso.

PRONOSTICO (Para el lunes 4 de mayo de 1942)

Un nuevo mal tiempo comenzará a afectar la región sur del territorio y las condiciones atmosféricas continuarán alteradas hasta parte de la Zona Central.

ARICA a COQUIMBO.—Bueno. Nublados parciales. Neblinas. Vientos del Suroeste.

ACONCAGUA a MAULE. — Variable. Precipitaciones de preferencia en la parte sur de la zona. Vientos del Norte y Noroeste.

CORDILLERA (Central). — Variable. Nevada.

ÑUBLE a CHILOE.— Lluvias y chubascos. Vientos del Norte.

GUAFO a EVANGELISTAS. —Mal tiempo. Lluvias y vientos fuertes del Norte.

LLAMADOS DE URGENCIA

Asistencia Pública, San Francisco 80, teléfono 69191; Posta N.o 2 de la Asistencia Pública, Maule esquina de Chiloé, teléfono 85408; Posta N.o 3 de la Asistencia, Chacabuco esquina de Compañía, teléfono N.o 83838; Asistencia Pública Ñuñoa, Villagra esquina de Irarrázaval N.o 1017, teléfono N.o 61548; Asistencia Pública de Providencia, Manuel Montt N.o 803, teléfono 29953; Prefectura de Carabineros, Moneda esquina de Morandé, teléfono 60151; Bombas 61171

TURNO DE BOTICAS

Del 2 al 9 de mayo estarán de turno las siguientes farmacias:

Agustinas, Valdebenito y Cía., Agustinas-Riquelme; Belgrado, Baeza y Cía., Rosas 2302; Lourdes, Carbone y Cía., San Pablo 4311; Ideal, C. Opazo, Mapocho 4052; Araya, J. Araya, Carrascal 4670; San Martín, A. Flores, A. Varas 201; Puente, O. Reszcynsky, Puente 615; San Judas Tadeo, Atria y Cía., Santa Elena 1344; Harlem, Alcoholado y Cía., Castro 597; Miraflores, Castillo y Cía., O'Higgins 594; Stefanía, L. Stefanía, O'Higgins 2842; Francesa, B. Livedinski, San Diego-Matta; La Sanitaria, A. Torres, Bascuñán 698; Venegas, E. Venegas, Conferencia-Antofagasta; San Miguel, B. de Canefrú, Santa Rosa-San Miguel; Central, L. Inostroza, G. Avenida 6321; Andes, P. Villallón, G. Avenida 9065; Padig, P. Vuskovic, Avda. Hamburgo 26; Renca, L. Espinosa, Avda. D. Santa María 1975; Juana de Arco, R. Pizarro, Avda. Irarrázaval 3411; Manuel Montt, B. Cristi, Avda. M. Montt 26; Helferg, H. Fergadiot, Avda. Providencia 2369; Modelo, C. Waisman, Avda. Recoleta 2106; Chile, M. Berríos, Avda. Independencia 1798; Oehrens, A. Oehrens, Avda. Independencia 3129; O'Higgins, P. Ruiz, Avda. F. Vivaceta 1299; Los Carmelitas, Barrera y Cía., Av. Independencia 121; Purísima, L. Chamorro, Purísima 145; San Cristóbal, D. Ramírez, Avda. Recoleta 997; Gelrose, L. Rosemblut, San Joaquín 0195; La Capital, L. Espinosa, Avda. Miguel Claro 2105.

DESPACHO DE CORRESPONDENCIA

El Sector Postal de Santiago despachará correspondencia por los siguientes vapores y correos desde el 4 hasta el 10 de mayo, como sigue:

POR FERROCARRIL

Para sudamericanos del Atlántico, Europa, Asia, Africa y Oceanía, por vía Andes, el 3.

Calera a Iquique, el 4.

Calera a Antofagasta, el 6 y 9.

Calera a Serena, el 4 y 7.

POR VAPOR

Arica e intermedios, el 5 Imperial, 6 Maullín y 7 Castilla.

Callao e intermedios, el 5 Imperial.

Guayaquil e intermedios, el 5 Imperial.

Panamá, C. América, Estados Unidos, México, Antillas y Guayanas, el 5 Imperial.

China y Japón, por vía Panamá, el 5 Imperial.

POR VIA AEREA

Santiago a Concepción, el 5, 7 y 9.

Santiago-Ovalle a Arica e intermedios (Nacional), el 4, 5, 6, 7, 8 y 9.

Santiago-Ovalle a Antofagasta e inter. (Nacional), el 4, 5, 6, 7, 8 y 9.

Perú, Ecuador Venezuela, Colombia, C. América y E. Unidos (Panagra), el 5, 6, 8 y 10.

Bolivia (Panagra), el 5, 6, 8 y 10.

Argentina, Uruguay y Paraguay (Panagra), el 4, 5, 6, 7, 8, 9 y 10.

Países del Atlántico Africa y Europa: Vía Cóndor y Air-France, suspendidos.

NOTAS: La correspondencia aérea certificada se recibe hasta las 20 horas del día antes de las fechas indicadas y la ordinaria hasta las 24 horas.

El correo para países sudamericanos del Atlántico, Europa, etc., por vía Andes, se despachará los días domingos;

Correspondencia certificada se recibe hasta las 12 horas del domingo;

Correspondencia ordinaria se recibe hasta las 12 horas del domingo.

BIBLIOTECAS Y MUSEOS

BIBLIOTECA NACIONAL. — Avenida O'Higgins entre Mac Iver y Miraflores. Funciona, desde 9.30 a 12.30 horas y de 14.30 a 20.30 horas.

SOCIEDAD DE FOMENTO FABRIL. — Biblioteca Industrial — Moneda 159, diariamente de 9.30 a 12 y de 14.30 a 18.30 horas, menos los sábados e nla tarde y festivos.

SOCIEDAD NACIONAL DE MINERIA. — Abierta al público de 9 a 12.30 y de 14.30 a 20.30 horas, en Moneda 759.

MUSEO DE HISTORIA NATURAL. — Quinta Normal de Agricultura, abierto todos los días de 9.30 a 12 horas y de 14.30 a 18 horas.

NACIONAL DE BELLAS ARTES. — Palacio de Bellas Artes. Parque Forestal, abierto todos los días de 9.30 a 12 horas y de 14:30 a 17 horas.

HISTORICO NACIONAL. — Moneda 620, abierto todos los días a las 18 horas. Las Secciones de Historia Civil y Militar han sido instaladas en Miraflores 50.

LA NACION

AVISAMOS A NUESTROS FAVORECEDORES Y AL PUBLICO EN GENERAL, QUE NUESTROS SERVICIOS TELEFONICOS, PARA LOS DIAS DOMINGOS Y FESTIVOS, SERAN ATENDIDOS COMO SIGUE:

Presidente del Consejo	Fono	N.o	82336
Director	"	"	68474
Subdirector	"	"	82227
Gerente	"	"	60591
Crónica	"	"	67036
Jefe Avisos	"	"	88607
Portería	"	"	82222
Cables	"	"	82223
Crónica	"	"	82224
Deportes	"	"	82225
Fotografía	"	"	83740
Talleres	"	"	82226

Variaciones...

(DE LA PAG. 7)

oresa verificó que los alumnos — que no se interesaban por el Arcipreste del siglo XIV — gustaban del **Libro del buen amor**, volcado al léxico del siglo XX.

Sin duda hay un cambio y una diminución. No podría ser de otro modo, y el señor Canales Toro lo sabe. Mas su finalidad es de otra índole. Gracias a su esfuerzo la poesía de Juan Ruiz se acerca un poco a nosotros, nos muestra una parte de su belleza y nos impulsa a seguirla a sus paisajes familiares. Muchos, que sin la versión aproximadora no habrían sentido el incitante de la curiosidad, se dejarán tentar. Serán, con seguridad, los mejores. Y de la incursión retrospectiva volverán con el alma cambiada y con un nuevo, fragante y peligroso motivo de encantamiento.

F. G. O.

LA SRA. CLOTILDE SALINAS DE DIAZ.—

Ayer ha dejado de existir en esta capital, la respetable señora Clotilde Salinas v. de Diaz, vinculada a conocidas familias de Santiago, Valparaíso y La Serena.

Fué una madre ejemplar y amiga sincera. Su alma singular estuvo siempre preocupada de hacer el bien a sus semejantes, siendo hoy muchos los hogares que lamentan su desaparecimiento. Ella formó un hogar modelo de honestidad, de amor para los suyos y de la más sincera afabilidad para sus numerosas vinculaciones sociales. Sus hijos Alejandro, Arturo y Carlos Díaz Salinas, quienes ocupan altos cargos en importantes instituciones fiscales, lloran a esta madre cariñosa que siempre les guió por el camino de la rectitud y del bien.

Sus funerales se verificarán hoy, a las 16 horas, en el Cementerio General. El corteio partirá desde la Avenida Salvador 1860. A las 10 horas se oficiará una misa por el eterno descanso de su alma.

MANIFESTACION EN EL TAP ROOM RITZ.—

La señora Catalina Ruiz de Mancilla fué festejada por un grupo de sus amigas, con motivo de celebrar su onomástico.

Asistieron las señoras Catalina Ruiz de Mancilla, Elena Paulsen de D., Laura E. de Palma, Anita H. de Moretti, Rebeca S. de Palma, Zulema R. de Moretti, Lidia Jaque, Elena G. de Torres, Tránsito de Plaza, Gricela de Baeza, y señoritas Manuela Rozas, Luisa González, Tránsito Hernández, Fresia Herrera, Marta Palma, Alicia Herrera, Ana Zárate, María Rosa Labbé, Juana Roa, Ana Marín, Sofía Manríquez, Delfina Hidalgo, Arcilia Arriagada, Clara Acosta, Chane Henríquez y Berta Henríquez.

En el campo de la moda.--

Noticias de Nueva York.

ZAPATOS COMODOS Y PRACTICOS

Zapatos fuertes, que también son cómodos y livianos y fabricados con la intención de que su aspecto resulte lindo, a pesar de ser muy indicados para caminar mucho, fueron presentados durante la exhibición de Delman.

Sobresalía en este estilo un escarpín con el taco muy bajo. No estaba forrado y tenía pespuntes verticales en el centro de la puntera y en el talón.

Siguieron luego unos zapatos escotados de becerro brillante con una doble hilera de pespuntes en el borde. Tenían la puntera cuadrada, y el taco de suela, de altura mediana, les daba un aspecto más de vestir, aunque resultaban también muy cómodos. Además, su color bermejizo con adornos de tono beige los hacía destacar por su aspecto alegre, ya que en esa muestra predominaron los distintos matices de marrón. El color bermejo y el bordeaux compitieron con los diversos tonos de marrón en la fabricación de zapatos para completar los trajes tailleur. El anaranjado y el azul "Bimini" (un nuevo azul grisáceo) fueron los primeros de una serie de tonos empleados en sandalias para la tarde, así como en varios modelos de zapatos de verano.

De azul "Bimini" son unos zapatos escotados, abiertos adelante y en el talón, y que han sido adornados con una rosa de color cyclamen. Un ramillete de pequeñas rosas rojas se ha utilizado para adornar otros zapatos escotados, sin puntera ni talón y de color verde brillante. Por último, citemos unos zapatos escotados de charol, con grandes hebillas del mismo cuero, cinta grosgrain y tobilleras de charol.

MATRIMONIOS.--

Fué bendecido ayer el matrimonio de la señorita Rosa Gaete Vergara con el señor Gonzalo Cabrera Bouey.

—Privadamente han contraído matrimonio la señorita Luzmila Ortega Norlega con el señor Angel Porfilio Orlando.

—Circulan las siguientes invitaciones:

"Fermín Vergara Figueroa participa a usted el matrimonio de su hijo Fermín con la señorita Raquel Echazarreta Salinas, y le invitan a la ceremonia religiosa que se efectuará en la Capilla de los RR. PP. Franceses el jueves 14 del presente, a las 12 horas.

Santiago, mayo de 1942".

"Jorge Smith Miller y María Achondo de Smith participan a usted el matrimonio de su hermana Dolores Achondo Godoy con el señor Alvaro Labbé Franco, y le invitan a la ceremonia religiosa que se efectuará en la iglesia de Santa Ana, el sábado 9 de mayo, a las 12.15 horas.

Santiago, abril de 1942".

MATRIMONIO BERRIOS RAMIREZ-SALINAS VALLADARES.—

A las 17 horas de ayer fué bendecido en la iglesia de La Asunción, por el Obispo de San Felipe, Monseñor Bernardino Berríos, el matrimonio de la señorita Fresia Salinas Valladares con el señor Orlando Berríos Ramírez.

Actuaron de padrinos de la novia el señor Luis Alberto Palma Godoy y la señora Blanca Orellana de Palma, y del novio el señor Desiderio Berríos Vera y la señora Blanca Ramírez Valderrama de Berríos.

BELLAS ARTES

EXPOSICION DE LOS PINTORES LATTANZI.—

El sábado se inauguró, en la Sala Banco de Chile, la Exposición de cuadros de estos dos artistas, concurriendo numeroso público.

La Exposición permanecerá abierta toda la presente semana, de 10.30 a 13 y de 17.30 a 21 horas.

EN HONOR DE LA SRA IDE DE RIOS.—

Mañana la señora Olga Guzmán de Matte ofrecerá un té en honor de la esposa de S. E. el Presidente de la República, señora Marta Ide de Ríos.

ENFERMOS.—

De gravedad el señor Luis Acuña del Canto.

—Continúa enfermo en San Bernardo el señor Vicente Ignacio Rojas.

—En el Hospital Roberto del Río continúa enferma la niñita Laura Heane Díaz Rojas.

CONFERENCIA.—

Circula la siguiente invitación:

"El Centro Mater Dolorosa tiene el agrado de invitar a usted a una interesante conferencia que dará la señorita Elisa Weber, sobre el "Territorio de Aysen", ilustrada con proyecciones cinematográficas, la que tendrá lugar el martes 5 del presente, a las 18 horas, en el Externado del Sagrado Corazón Avenida Bernardo O'Higgins 1461".

—De gravedad don Carlos Piderit Cormatches.

VIAJEROS.—

Ayer regresó a San Felipe, después de haber pasado algunos días en la capital, el señor Antonio Larrañaga Santos.

Procedente de Estados Unidos, ha regresado recientemente al país el capitán de Ejército, señor Luis Miqueles C., después de terminar sus estudios en la Escuela de Ingenieros de Fort Belvoir y en la Escuela de Comunicaciones de Fort Monmouth, para lo que fué invitado por el Gobierno Federal de ese país.

MODELOS IMPORTADOS
EXCLUSIVIDADES DE "Los Gobelinos"

Tapados y Trajes Sastre
Vestidos de Tarde y Noche

ABRIGOS con cuellos de piel, modelos exclusivos en diferentes tallas y colores, cada uno
$ 890

TRAJES Sastre y Sport importados, lindos modelos y colores, cada uno
$ 875

TRAJES de Corderoy o borlón, lo que la moda impone para esta temporada, cada uno
$ 780

ELEGANTES trajes de tarde, modelos americanos, en colores de última moda, cada uno
$ 975

LINDOS trajes para comida y baile, modelos clásicos de gran moda, desde
$ 1.200

TRAJES dos piezas, en jersey de lana. Lindos fantasías en colores
$ 875.-

LA COLECCION MAS IMPORTANTE
DE TELAS IMPORTADAS EN LANAS Y SEDAS PARA TAPADOS Y VESTIDOS

RATON importado, finísima seda para tapados, ancho 100 centímetros; el metro a
$ 195

TAFFETAS importado, para trajes de fiesta, en los colores más de moda, ancho 100 centímetros; el metro a
$ 120

JERSELIN importado, para vestidos elegantes, ancho 130 centímetros; el metro a
$ 75 —

CREPE Angora importado, pura lana, muy souple, ancho 130 centímetros; el metro a
$ 85 —

NUBIAN importado, fina lana muy flexible para abrigos, ancho 130 centímetros; el metro a
$ 105

BAILONA importado, lana gruesa y suave, para abrigos de invierno, ancho 130 centímetros; el metro a
$ 145

GRAN VENTA OTOÑO e INVIERNO

PAÑUELOS Y ECHARPES
Creaciones Exclusivas de Alta Novedad, IMPORTADOS

PAÑUELOS de seda para el cuello, de fabricación "francesa", preciosas fantasías y coloridos, cada uno a
$ 45 —

ECHARPES de lana, colores unidos y fantasías fabricadas en "Francia", desde
28 50

BLUSAS IMPORTADAS
VARIEDAD DE MODELOS EXCLUSIVOS

BLUSAS de georger, en fantasía y colores unidos, modelos recién llegados, desde
$ 145

PECHERAS importadas, muy elegantes y novedosas, especiales para traje sastre
$ 95

helena rubinstein's
PRODUCTOS DE BELLEZA

Beauty Grains, una excelente preparación granulada para lavarse, el pote a
$ 45 —

Limpie el cutis con la Crema Facial Pasteurizada. Suaviza la piel y vigoriza los tejidos; el tubo a
$ 55 —

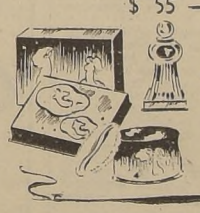

Polvos para la cara, en colores: Mauresque, Rosa Champaña, Acuarela, a $ 110 y
$ 75 —

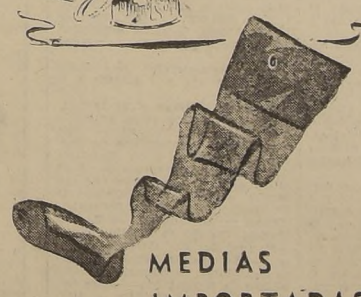

MEDIAS IMPORTADAS
de las mejores marcas AMERICANAS

MEDIAS Lubrinol Ringles con un baño de aceite que las hace muy durables, colores de moda
$ 75 —

MEDIAS Nylon en la mejor calidad que se fabrica y de una gran duración
$ 150

GUANTES

PRESENTAMOS LA MEJOR COLECCION EN MODELOS EXCLUSIVOS IMPORTADOS

GUANTES imitación gamuza, modelos nuevos muy elegantes, en varios colores; el par a $ 25 y
$ 19 50

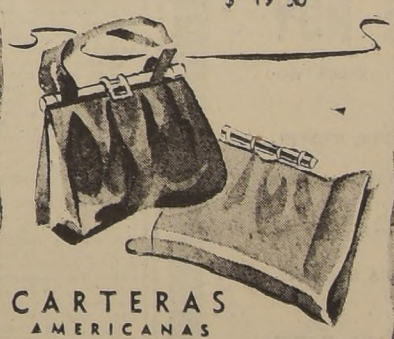

CARTERAS AMERICANAS
MODELOS EXCLUSIVOS

UN GRAN surtido de carteras importadas, variedad de modelos y colores, cierres artísticos y de gran novedad, desde
$ 90 —

CARTERAS imitación gamuza, forradas en escocés, diversidad de formas y coloridos de última moda, desde
$ 95 —

SOMBREROS IMPORTADOS

CREACIONES EXCLUSIVAS PARA LA TEMPORADA

SOMBREROS importados, modelos únicos de las mejores casas de Nueva York, en gran variedad de formas y colores, desde
$ 350

SWEATERS Y CHALECOS
en punto de lana, IMPORTADOS. Modelos exclusivos

CHOMBAS de fantasía, manga larga, de fabricación "norteamericana", artículo muy de moda, cada una
$ 290.-

CHALEQUITO en punto de lana importado. Gran variedad de colores, para niñita de 8 a 12 años
$ 130.-

POLERAS de finísima lana importada, manga corta, colores unidos
$ 250

CHALECOS importados, con cuello, modelos de última moda
$ 110

"Los Gobelinos"
AHUMADA ESQ. COMPAÑIA

EL GRAN BAILE INTERALIADO...

Algunos aspectos durante el gran baile que como homenaje a Chile organizaron las Colonias Aliadas, a beneficio de la Protectora de la Infancia, y que se realizó antenoche en el Teatro Municipal.

Esta fiesta, que alcanzó extraordinario brillo, se vió concurrida por cuánto más selecto de las Colonias Aliadas, de la sociedad de Santiago y miembros de la Diplomacia; prolongándose hasta avanzadas horas de la madrugada en medio de general animación.

EN HONOR DEL EMBAJADOR DE CHILE EN ARGENTINA.—

El miércoles 30 de abril tuvo lugar en el gran comedor de recepciones del Hotel Palace Alvear el banquete que sus amigos argentinos y chilenos ofrecian al Embajador don Conrado Ríos Gallardo, como adhesión a su obra de acercamiento chileno-argentino.

Ofreció la manifestación el Cónsul General de Chile en Buenos Aires, don Augusto Millán Iriarte, quien expresó la general complacencia con que argentinos y chilenos habian seguido la labor de aproximación entre ambos pueblos, que había sido la finalidad superior de la misión desempeñada por el Embajador Ríos Gallardo. Había así confirmado el Embajador el prestigio con que había llegado a su alto cargo, justamente ganado en su feliz negociación de la paz chileno-peruana.

Contestó el Embajador manifestando que él no había sido sino el interprete de la opinión nacional de Chile, fielmente representada por el Gobierno de la Moneda, que quería de corazón que la unión sellada en los campos de Chacabuco y Maipú por O'Higgins y por el gran Capitán de Los Andes, viviera eterna en el alma de sus pueblos.

Cerró la manifestación el ex Subsecretario de Relaciones Exteriores de Chile, don Carlos Castro Ruiz.

CULTO

El Episcopado Nacional pide para la Universidad Católica de Chile.--

Al acercarse la fecha en que ha de efectuarse en las Iglesias de toda la República la colecta anual en favor de la Universidad Católica de Chile, deseamos dirigiros nuestra palabra acerca de la querida institución de enseñanza superior, que desempeña una alta misión de cultura y progreso científico en el ambiente nacional.

S. S. Pío XII, en el discurso que pronunció hace poco a los universitarios católicos, proclamaba el santo orgullo de la Iglesia por sus Universidades Católicas. "La Iglesia — dijo — ama y se ufana de tener propios centros de alta cultura donde libre y plenamente puede ejercitar su obra..."

Los católicos de Chile debemos participar en esta inmensa satisfacción, y a nuestra vez, con verdadero orgullo patriótico agradecer a la Providencia que nos ha dado la Universidad Católica, por el mismo Pontífice calificada de "espléndida", en su memorable discurso de nuestro último Congreso Eucarístico Nacional, en el que la señaló como uno de los más eficientes factores de nuestro progreso material, de nuestro desarrollo cívico y de nuestro alto nivel intelectual.

Con el antecedente de estas palabras del Vicario de Jesucristo os invitamos a penetreros de la importancia de la misión de nuestra Universidad Católica.

Una mirada superficial y con frecuencia demasiado optimista impide ver a algunos que el valor definitivo de los jóvenes que formarán la elite de la sociedad se determina en la edad en que frecuentan las aulas universitarias, donde su personalidad sólo se formará vigorosa el contacto con la verdad divina y la vida cristiana sincera y constantemente practicada.

La cultura que las Universidades Católicas dan no desprecia los valores de verdad, belleza, bondad o justicia naturales; al contrario, exalta el espiritu científico dondequiera que se encuentre, pero anhela que del estudio sereno y profundo de las ciencias, el espiritu del joven se abra a las verdades metafísicas y de éstas se remonte a Dios.

Queremos para toda nuestra juventud, no la ciencia que hincha (I Cort. VIII-I) sino la sabiduria "recóndita de Dios predestinada para nosotros antes de los siglos" "no hablando con doctas palabras de humana sabiduría sino según la doctrina del espíritu", "del espíritu que escudriña las profundidades de Dios" (I Corintios II—6—7).

Frutos amargos de odio y destrucción ha dado al mundo y a la civilización la técnica científica que se apartó de Dios. El lento trabajo de disgregación espiritual originado por la falsa filosofía ha trasmutado después de veinte siglos de cristianismo el "tempus dilactionis" en "tempus odii". (Ecl. III-8).

Para salvar la sociedad necesitamos que los universitarios, "llamados a conducir a sus hermanos, a iluminar a otros, a pensar por ellos, a guiarlos en la vida" estén penetrados de la verdad de Cristo. Nada se podrá construir de sólido y verdadero con sólo la fuerza de las leyes, con la violencia con catástrofes súbitas, si la caridad y la verdad cristianas no reinan en la vida íntima de los hombres.

"Los fariseos interrogaron a Jesús acerca del momento en que llegaría el reino de Dios, y El les respondió: "el reino de Dios no llega de una manera que impresione los ojos". "No se diga está aquí o está allí, porque el reino de Dios está dentro de vosotros mismos".

Trabajemos por la reforma íntima de las almas de los jóvenes, procuremos que la luz de la verdad brille en sus inteligencias fortalezcamos su voluntad con la Gracia y preparemos el advenimiento del reino de la justicia y de la verdad.

Consecuentes con lo anteriormente enseñado, nosotros, Pastores de vuestras almas, anhelosos del bien de la Patria y de la juventud, con la esperanza puesta en Dios y en vuestra caridad, os pedimos con insistencia que con vuestra oración y limosna ayudéis a la Universidad Católica que tantos bienes ha realizado y debe seguir realizando entre los universitarios.

Por la presente carta-circular disponemos que en todas las Iglesias sujetas a nuestra jurisdicción se efectúe el domingo 10 de mayo una colecta en favor de la Universidad Católica de Chile.

Rogamos a los religiosos y religiosas exentos de nuestra jurisdicción la realicen también en sus Iglesias, seguros de que harán obra muy grata a los ojos del Señor.

A la benemérita Asociación de la Juventud Católica Femenina encargamos organizar y realizar la colecta.

Esta carta-circular será leída en la Dominica que precede a la colecta.

Dada en Santiago el 25 de marzo de 1942, Fiesta de la Anunciación de la Sma. Virgen. — José María Caro R., Arzobispo de Santiago. — Alfredo Silva Santiago, Arzobispo de Concepción. — Juan Subercaseaux, Arzobispo de La Serena. — Rafael Lira, Obispo de Valparaíso. — Alfredo Cifuentes, Obispo de Antofagasta. — Ramón Munita, Obispo de Puerto Montt. — Manuel Larraín, Obispo de Talca. — Bernardino Berríos, Obispo de San Felipe. — Eduardo Larraín, Obispo de Rancagua. — Jorge Larraín, Obispo de Chillán. — Hernán Frías, Obispo de Ancud. — Roberto Moreira, Obispo de Linares. — Alejandro Menchaca, Obispo de Temuco. — Pedro Aguilera, de Araucanía. — Teodoro Eugenio, Obispo de Iquique. — Guido Beck nin, Administrador Apostólico de Ramberga. Vicario Apostólico Valdivia. — Pedro Giacomini, Administrador Apostólico de Magallanes. — Antonio Michelatti, Prefecto Apostólico de Aysén. — Julio Ramírez, Vicario Castrense Interino".

CHALET calle San Joaquín 0170

inmediato plaza Italia arriendo pieza con pensión, matrimonio honorable

TODO CONFORT

SINTONICE

EMISORA "Bulnes"

ONDA LARGA Y CORTA DE 25 METROS

SANTIAGO DE CHILE

PROGRAMA DE HOY

11.30 LA HORA DEL SABER COMPRAR (ANIMA ROBERT)
12.00 MUSICA POPULAR
12.30 PROGRAMA DE CASA OTTO BECKER (CONCHITA MARTINEZ)
12.45 CINELANDIA (ASISTA USTED GRATIS AL CINE OYENDO ESTA AUDICION)
13.00 HOY DESTACAMOS A: BIDU SAYAO, MARIA KURENKO, SINFONICA DE FILADELFIA, CANTANTES DE LA SCALA
14.00 AUDICION DE "LA NACION" (TIPICA DE PORFIRIO DIAZ)
14.15 ORQUESTAS AMERICANAS
19.00 LA BUENA MUSICA (PROGRAMA DE MUSICA SINFONICA)
19.40 DANIELLE SERRA
19.45 MINUTOS DE JAZZ
20.15 POR LOS CAMINOS DE CHILE
20.30 SELECCIONES DE OPERETAS
21.00 LA VOZ DEL DEPORTE
21.15 ANGELILLO
21.30 CANTANTES CONJUNTOS EUROPEOS
22.00 PROGRAMA DE "LA NACION" (SOLISTAS EN VIOLIN)
22.30 MUSICA DE CAMARA
23.00 BAILABLES
23.30 TRANSMISION DESDE EL MID NIGHT CLUB ZEPPELIN
1.30 FINALIZAN LOS PROGRAMAS DIARIOS

CB 89

CE 1170

EMISORA "Bulnes" ESTADO 360

LUIS ACUÑA DEL CANTO.—

Hondo pesar ha causado entre sus relaciones el sensible fallecimiento del señor Luis Acuña del Canto, después de una larga y penosa enfermedad que hizo de sus últimos años un duro calvario, a pesar de los esfuerzos desplegados por los suyos y la ciencia médica.

Perteneciente a distinguidas y antiguas familias de nuestra sociedad, su fallecimiento enluta respetables hogares de San Felipe, Los Andes y Santiago.

El señor Acuña del Canto, de carácter jovial y un don de simpatía verdaderamente extraordinario, fué en su vida pública y privada el hombre integro y cordial, generoso y leal, caballero y sincero, que con sus cualidades se hizo acreedor del cariño y del aprecio de cuantos le conocieron.

Hijo de don Emilio Antonio Acuña y de doña Juana Rosa del Canto y Arias, de recordada memoria, se dedicó desde muy joven a las faenas agrícolas en su fundo "Capilla de las Arias", en Los Andes.

Las bellas dotes de carácter y gran espíritu de trabajo harán muy difícil que se borre su recuerdo de todas aquellas personas con quienes tuvo que alternar en su vida.

El cortejo saldrá de su casa habitación, ubicada en Fermín Vivaceta N.o 2196, a a las 17 horas de hoy.

A BENEFICIO DE LA CIA. DE BOMBEROS DE PROVIDENCIA.—

La Sociedad Cinematográfica Band y Salas Ltda. y la Compañía Chilena de Espectáculos, deseando adherirse a la gran colecta que a beneficio de la Compañía de Bomberos de Providencia se está efectuando, han decidido ofrecer hoy, a las 10 horas, en el Teatro Real, una extraordinaria "premiere", ofreciendo al público la superproducción argentina "20 años y una noche" (La historia de un amor que no quiso morir). Como se sabe, esta película mereció varias distinciones en distintos países de habla española, estando los críticos completamente de acuerdo de que este film es la más alta expresión del cine argentino. Hacen verdaderas creaciones de sus papeles, en esta película, Delia Garcés, Pedro López Lagar y la gran trágica Camila Quiroga. Son numerosas las familias del barrio Providencia que han reservado localidades para esta función.

CUERPO CONSULAR.—

El próximo jueves 7 se efectuará en el Club de la Unión, el almuerzo de confraternidad consular, al que asistirán como invitados de honor, los señores Washington Bannen, Intendente de la Provincia, y Carlos Errázuriz O., Director del Departamento Consular.

Señora Ana Victoria Besa de Johnson

(Foto VASQUEZ)

M U S I C A

ROSITA RENARD, SOLISTA DEL SINFONICO DE HOY EN EL STA. LUCIA.

El Teatro "Santa Lucía" celebra hoy su aniversario con un interesante concierto sinfónico dirigido por el prestigioso maestro Juan Casanova y que tendrá el atractivo de contar como solista a la distinguida pianista chilena Rosita Renard.

Rosita Renard actuará en la segunda parte, que será el Concierto en Si bemol para piano con acompañamiento de orquesta, de Tschaikowsky, con sus tres movimientos: Allegro maestoso, Andantino y Allegro con Fuoco.

En la primera parte se ejecutará la obertura de "Alceste", de Glück, y la "petite suite", de Debussy que incluye "En bateau" "Cortege", "Menuet" y "Ballet".

En la tercera parte se ejecutarán los "Tableaux musicaux pour le conte du Tsar Saltan", de Rimsky-Korsakow, con los siguientes "cuadros": "Un guerre etait ce temps la" "Au ciel blue les etoiles brillent" y "Trois merveilles".

Primera presentación de la superproducción cinematográfica de Samuel Goldwyn "Bola de fuego" con Gary Cooper y Bárbara Stanwyck.

En la noche se efectuará la primera presentación de la superproducción cinematográfica de Samuel Goldwyn "Bola de fuego" con Gary Cooper y Bárbara Stanwyck.

Abono a los conciertos Busch

Continúa en la boletería del Teatro Municipal, con gran éxito, la venta de abonos para la serie de cinco conciertos que en breve ejecutará con la Sinfonía de Chile el maestro Fritz Busch, uno de los mayores valores que hoy existen en su arte. El abono para las localidades de Platea alta, Anfiteatro y Balcón se hallan a punto de agotarse, lo que se comunica a las personas interesadas en ellos.

Se cierra inscripción en la Sociedad de Música de Cámara.

Quedan muy pocos días para la inscripción de miembros en la Sociedad de Música de Cámara. El próximo jueves se cerrará la admisión de nuevos adherentes como plazo impostergable, ya que el primer concierto de la serie de ocho que ha organizado esta Sociedad, tendrá lugar el lunes 11 de mayo en el Teatro Cervantes, con la actuación del "Cuarteto Chile", que ejecutará un selecto programa.

Solicitudes de inscripción se atienden en la secretaría de I. E. M., Huérfanos 1373. C. Becker y Margarita Fra

Odnoposoff ejecutará el "Concierto de Becthoven

El violinista argentino Ricardo Odnoposoff actuará, después de los grandes éxitos que ha obtenido en nuestra capital, en un extraordinario concierto sinfónico del Instituto de Extensión Musical, que tendrá lugar el próximo viernes, 8 de mayo, a las 18.45 en el Teatro Municipal. La Orquesta Sinfónica de Chile, bajo la dirección del maestro Armando Carvajal, ejecutará un selecto programa en el que figuran la "Sinfonía en Re menor" de César Franck y el "Concierto para violín y orquesta" de Beethoven, obra excepcional aún dentro de la producción del genio de Bonn.

Las entradas, a precios reducidos para extender el beneficio de este concierto al mayor público posible, se hallan en venta en la boletería.

Archicofradía de las Madres Cristianas

Hoy lunes 4 de mayo, día de Santa Mónica, termina la Novena de la Santa, que, con tanta solemnidad se ha celebrado en la Iglesia de Las Agustinas (Moneda 1056).

El Excmo. y Rvdmo. señor Arzobispo de Santiago, Monseñor José María Caro R., rezará la misa de Comunión General, que se efectuará a las 8.30 horas, y dirigirá la palabra a las asistentes antes de la comunión. Después de la misa impartirá la bendición papal. Se gana indulgencia plenaria, si se recibe después de confesarse y comulgar.

El Consejo de la Archicofradía invita a todas las esposas y madres que han asistido a la Novena, para que pongan término con una fervorosa comunión a estas piadosas festividades que tantos favores pueden alcanzar del cielo para la familia y la sociedad.

TIMOSHENKO COMENZO OFENSIVA DE PRIMAVERA EN FRENTE DE UCRANIA

En el frente central los rusos siguen presionando sobre Bryansk, Orel y Kursk. — Las acciones en el frente Artico

MOSCU, 3.— (U. P.).— Despachos del frente meridional anunciaban esta noche que el mariscal Timoshenko ha tomado la iniciativa en las operaciones de primavera, llevando a sus fuerzas a 160 kilómetros al sur de Kharkoff, y ha colocado una poderosa fuerza de choque a través del camino del Cáucaso.

El anuncio ha coincidido con la reanudación de la ofensiva soviética en los frentes del Artico y Karelia, en donde se informó que en una arrolladora operación combinada, terrestre naval y aérea, las fuerzas rojas cruzaron el lago Onega, parcialmente helado, y desembarcaron en la ribera oeste, donde actualmente representan una grave amenaza para las tropas finlandesas que defienden a Petrozavolsk, capital de Carelia Oriental.

El avance soviético contra las posiciones finlandesas en el sector Onega-Svir se considera que representa el flanco meridional de la ofensiva final tendiente a eliminar a Finlandia de la guerra.

Esta ofensiva del Artico que se extiende al norte hasta las márgenes del río Litsa entre Murmansk y Petsamo, parece sumamente oscura a causa de la falta de detalles; pero en esferas militares se manifiesta que la lucha es sumamente intensa en ciertos sectores.

PRESION SOBRE BRYANSK OREL Y KURSK

MOSCU, 3.— (U. P.).— Las informaciones del frente ruso alemán indicaban hoy que la calma que ha reinado en las últimas semanas sobre la mayor parte del mismo ha continuado en general, aunque esporádicamente se han producido encarnizados encuentros como los anunciados en el triángulo Byansk-Orel-Kursk. Los despachos de ese sector indican que los rusos continuaron sus intensos ataques contra esos tres importantísimos baluartes alemanes durante todo el día, aunque no se haya dado a conocer los resultados de tales operaciones.

RUSOS PREPARAN NUEVOS GOLPES

A pesar de la falta de informes concretos sobre las operaciones en los principales frentes rusos hay indicios de que el ejército ruso está preparando nuevos y violentos golpes contra el enemigo en Ucrania y de que posiblemente las operaciones intensificadas en el frente del Artico anunciadas en la semana pasada sean la fase inicial de una gran ofensiva destinada a eliminar a Finlandia de la guerra.

Las informaciones sobre las actividades en el Artico han sido más vagas que las relativas a cualquier otro sector, pero en las esferas militares se continúa hablando de "violentos combates". Agrégase que se han registrado algunos progresos, especialmente en el sector de Murmansk, donde las operaciones parecen desarrollarse exclusivamente en el sector del río Litsa. También han sido intensas las actividades en el sector del río Svir, pero la situación allí es confusa a causa de la falta de detalles.

EN UCRANIA

Entretanto, en los sectores de Ucrania, en donde se está secando el terreno, las fuerzas aéreas del mariscal Timoshenko han redoblado sus actividades, lo que indica que se halla en su fase inicial alguna operación ofensiva.

Las actividades más intensas de las fuerzas terrestres y aéreas rusas han sido desarrolladas en el sector Stalino-Taganrog, en donde anteriores informaciones decían que los alemanes estaban concentrando tropas y materiales de gurra para iniciar operaciones contraofensivas.

ALEMANES TRATAN DE APODERARSE DE LA INICIATIVA

Los despachos recibidos de frente hacen mención de intentos alemanes de ataque destinados a arretatar la iniciativa a los rusos. Todas esas tentativas han sido desbaratadas hasta ahora, según los despachos recibidos en Moscú, pero se repiten con progresiva frecuencia. Unos de esos despachos mencionaba hoy una serie de una docena de ataques alemanes contra las posiciones soviéticas situadas en el punto P..., en alguna parte del frente central.

En otro sector, también en el frente central, se informó que los alemanes habían atacado tres veces "con fuerzas considerables". Durante el segundo ataque, decía el despacho, los alemanes penetraron en las líneas rusas, pero fueron expulsados mediante un contraataque y la tercera tentativa alemana fué infructuosa. Agregaba la información que fueron contados 900 cadáveres en el campo de batalla.

Otras informaciones decían que los alemanes continúan atacando en la zona del lago Ilmen, tratando de salvar a las fuerzas sitiadas en Novgorod y Staraya-Russa. Esos ataques fueron asímismo desbaratados.

FRANCIA

EL ESTADO DEL BANCO DE FRANCIA

VICHY, 3.— (U. P.) El estado del Banco de Francia correspondiente a la semana terminada el 9 de abril pasado, y que fué publicado hoy, acusó un fortalecimiento del franco, con motivo de la reducción de los préstamos a la Tesorería.

Con la reducción de los compromisos a la vista de 374.035 millones a 372.529 millones, el respaldo de oro aumentó de 22.62 a 22.74 por ciento, a pesar del aumento en la circulación de billetes de 286.488 a 286.979 millones de francos.

El sobrante no invertido de los fondos de Alemania, provenientes de los gastos de ocupación, ha disminuido a 56,817 millones de francos.

EL GOBIERNO DE MOSCU DENUNCIA NUEVAS ATROCIDADES ALEMANAS EN LOS TERRITORIOS RUSOS OCUPADOS

Informe oficial a los Gobiernos aliados y neutrales. — 300 mil personas habrían sido "liquidadas"

LONDRES, 3.— (U. P.) El Gobierno del Soviet ha informado oficialmente a los de los países aliados y de otras naciones, sobre pretendidas atrocidades cometidas por los alemanes en el territorio ruso ocupado, señalando el repetido caso de comunidades en las que miles de ciudadanos fueron asesinados por una u otra causa.

De esos informes se desprende que el total de personas "liquidadas" por las autoridades de ocupación se elevaría a 300 mil aún cuando otros cálculos lo establecen como mucho en unas 66,000. El informe complementa las declaraciones que sobre las pretendidas atrocidades nazis hiciera el Comisario de Relaciones Exteriores del Soviet, Vyasheslav Molotov.

Aducen las informaciones que los invasores echan mano de todo recurso brutal en su despiadada persecusión de los humildes civiles soviéticos. No reparan en ninguna clase de tortura, se agrega en el informe, para aumentar los sufrimientos de los hombres, las mujeres y los niños.

"INTERMINABLE LISTA DE CRIMENES"

Al relatar los asesinatos en masa, los últimos informes expresan: "La lista de esta clase de crímenes es interminable. Las torturas y la forma que cobran los asesinatos son excepcionalmente horribles. Los niños son brutalmente golpeados en presencia de sus padres, y éstos en presencia de sus hijos. Miles de residentes de los distritos urbanos son exterminados mientras que en el campo han sido materialmente "barridas" las aldeas y aun ciudades enteras y todos sus habitantes asesinados.

"En Novozybkov los nazis dieron muerte a 280 familias, que comprendían a más de un millar de personas entre ancianos y jóvenes, hombres y mujeres, y quemaron vivos a docenas de niños. En Feodosia más de un millar de personas de todas las edades y sexos vieron segadas sus vidas por el fuego de las ametralladoras. En Taganrog 3,000 residentes y sus hijos fueron asesinados en grupos de a cien, y en Kerch, península de Crimea, 7,000 ciudadanos soviéticos fueron ultimados a tiros de ametralladoras. En las ciudades de la Rusia Blanca, de Vitebsk, Pinsk y Minsk, fueron ejecutados 28,000 residentes, y en Kharkov, durante los primeros días de la ocupación el número de víctimas inocentes de la brutalidad nazi alcanzó a 14,000".

Además de las denuncias de actos vandálicos de los nazis, se consignan numerosos casos de "ultraje al honor de las mujeres cometidos una y otra vez por las hordas invasoras con la completa aprobación del alto comando alemán".

AYER SE REALIZO ELECCION DEL NUEVO PRESIDENTE DE COLOMBIA

Los cómputos favorecen al candidato Alfonso López, quien habría triunfado por más de 100,000 votos

BOGOTA, lunes 4. (U. P.) — Resultados extraoficiales indican que Alfonso López ha sido elegido Presidente por más de cien mil votos de mayoría sobre Carlos Arango Vélez.

SOLO INCIDENTES AISLADOS

BOGOTA, 3. (U. P.) — Con excepción de unos pocos incidentes aislados, se realizaron hoy las elecciones presidenciales en el mayor orden, en todo el país.

Las mesas electorales funcionaron desde las ocho hasta las 16, considerándose que el número de votantes fué el mas elevado que se registra hasta ahora.

Las autoridades destacaron la calma que prevaleció en todo el país durante el acto electoral. En tanto que generalmente se creía que Colombia se convertiría en un enorme campo de batalla, las oportunas medidas dictadas por el Gobierno demostraron su eficacia. De acuerdo con los datos suministrados por las autoridades, solamente hubo 3 muertos y 3 heridos en todo el territorio. Dos muertos en una localidad cerca de Ipiales, departamento de Mariño, en la frontera con el Ecuador, y un muerto en la Ciudad de Málaga, departamento de Santander. Un herido hubo en Ubate, departamento de Cundimarca y dos heridos en Chita, departamento de Boyacá.

Las urnas se hallaban situadas en edificios públicos fuertemente custodiados por la policía, la cual inspeccionaba previamente a todos los votantes para saber si conducían armas.

AMBOS CANDIDATOS DEMUESTRAN CONFIANZA

El primer candidato en votar fué Carlos Arango Vélez, quien lo hizo en la urna situada en el edificio del Ministerio de Educación, al cual llegó acompañado por el Director General de la Policía Nacional, Gral. Alfredo Azuero Arenas. Poco antes del mediodía votó el Presidente Eduardo Santos, y lo hizo en la urna situada en el histórico palacio de San Carlos, en donde funciona la Cancillería, siendo aplaudido calurosamente por la multitud.

El candidato Alfonso López votó en la tarde, en la urna situada en el Colegio Nacional de San Bartolomé, siendo aclamado por el público. Interrogado a su salida por la United Press, López manifestóse satisfecho por la forma tranquila en que se desarrolló el acto en todo el país y reafirmó su fe en el triunfo del Partido Liberal en toda Colombia.

Tanto el Directorio Liberal reeleccionista, que ha dirigido la campaña de López, como el Directorio Liberal antireeleccionista, que ha trabajado a favor de Arango, se mostraron satisfechos por el entusiasmo de los votantes y el orden que se mantuvo durante todo el acto.

Las elecciones parlamentarias en Bolivia

LA PAZ, 3.— (U. P.).— En un clima de perfecto orden y tranquilidad, por lo que se sabe hasta ahora, se ha iniciado en todo el país el acto electoral, en el que intervienen 16 entidades políticas, para renovar la mitad de la Cámara y un tercio del Senado.

La elevada afluencia de votantes confirmó desde las primeras horas, el gran interés que han despertado los actuales comicios.

ALIADOS LUCHAN DESESPERADAMENTE POR CONTENER EL AVANCE NIPON EN BIRMANIA

ENCARNIZADA LUCHA AL N. E. DE LASHIO Y AL N. O. DE MANDALAY

CHUNG-KIN, 3. (U. P.)—El alto comando chino anunció oficialmente esta noche que Mandalay, capital provisional de Birmania y punto fundamental de las defensas del resto de la colonia fué ocupada por los japoneses el 1.o de mayo, aunque se continúa luchando encarnizadamente al noroeste de Lashio y noroeste de Mandalay, al tratar desesperadamente las tropas británicas y chinas de contener al enemigo. El anuncio del alto comando agregaba que los nipones han llegado a Kwei-Chieh, a 93 kilómetros al norte de Lashio en donde, ayer, las fuerzas chinas presentaron combate al enemigo, sufriendo ambos bandos pérdidas sumamente elevadas.

El comunicado de guerra revela que los japoneses, después de abrirse paso sangrientamente hacia el norte por Birmania central, iniciaron ataque contra Mandalay, el 30 de abril y que desde la mañana siguiente "se ha luchado en medio de gran confusión" en la zona de Mandalay.

NIPONES AVANZAN HACIA YUNNAN

Contribuye a aumentar el pesimismo sobre el resultado de la batalla de Birmania el anuncio oficial de que el enemigo, tanto en Lashio como en Birmania occidental, ha sido grandemente reforzado y como consecuencia del aumento de sus fuerzas, los nipones han continuado avanzando por la carretera de Birmania hacia la frontera de Yun Nan y ayer se informó que habían llegado a Kutkai, a 80 kilómetros al noroeste de Lashio.

Según las informaciones recibidas del frente, el número de bajas es sumamente elevado por ambos bandos, pero el enemigo evidentemente ha podido contar con mayor número de unidades de refresco que los chinos, mientras los británicos que actualmente operan en el valle del río Chindwin, tributario del Irawadi, no tienen esperanza alguna, al parecer, de contar con refuerzos, dadas las dificultades naturales del terreno a su retaguardia.

LA SITUACION ES CONFUSA

Un comentarista militar declaró que la situación en Birmania es sumamente confusa en el momento actual. "Las tropas británicas", dijo, "que se hallan al norte de Mandalay, la que al parecer se encuentra en manos japonesas, probablemente se están retirando en dirección norte siguiendo el ferrocarril hacia Myitkyna, en la frontera china o a través del valle del Chindwin hacia la India".

Manifestó que el mayor peligro a que deben hacer frente las fuerzas aliadas que operan en la zona norte de Birmania es el de que los japoneses consigan avanzar por ambos flancos para cercarlas. Predijo que los japoneses tratarán de avanzar hacia Bhamo, entre Mandalay y Myitkyna, en el flanco este y cruzar el Irawaddy para envolver a las fuerzas británicas que operan en el flanco occidental.

LA TENAZ RESISTENCIA CHINA

El aspecto más alentador de la situación actual en Birmania es la valiente resistencia opuesta por las fuerzas chinas que reconquistaron Taungyi, al sur de Mandalay, y la han mantenido en su posesión a pesar de los furiosos ataques lanzados por el enemigo con el propósito de desalojarlas. Si esas fuerzas contaran con poderío suficiente representarían un grave problema para los nipones pero se opina que probablemente sus efectivos habrán sido reducidos grandemente por las luchas constantes libradas. El comentarista manifestó que se presenta a esas fuerzas el difícil problema de tener que abrirse paso a través de las líneas enemigas de comunicaciones para poder escapar, agregando que si los chinos fracasan en ese intento "probablemente se desintegrarán, como fuerza organizada y reaparecerán como guerrillas, para continuar luchando en la forma en que lo vienen haciendo contra los japoneses desde hace más de cuatro años".

COMUNICADO BRITANICO

NUEVA DELHI, 3. (U. P.)— Se ha dado conocer el siguiente comunicado referente a las operaciones en Birmania:

"En el frente de Chidwin, la situación de Monywa no ha cambiado. Nuestras tropas luchan todavía en ese sector.

"En el frente del Irrawanddy, hay fuerzas chinas en ambas márgenes del río, en las vecindades de Mandalay. El avance japonés en esa zona ha sido muy cauteloso, habiéndoseles visto cañonear posesiones que habían sido evacuadas 24 horas antes por nuestras tropas. Informes referentes a una exitosa acción de una brigada ghurka de tanques y artillería, revelan que nuestros cañones dispararon más de 700 granadas por medio de observación directa, contra el enemigo, el que se causó fuertes bajas.

"El bombardeo aéreo japonés sin distinciones, ha seguido con escasos resultados de importancia militar.

"Una incursión de los aparatos nipones fué dirigida contra un campamento de evacuados hindúes, el que afortunadamente había sido evacuado".

Grandes ejercicios de invasión en Islas Británicas

LONDRES, 3.— (U. P.).— Se han realizado, en esta capital, los más grandes ejercicios de invasión en los cuales la eficacia de las defensas ha sido sometida a severas pruebas en la zona que comprende a Whitehall, el edificio del Parlamento, el palacio de Buckingham y Hyde Park.

En la parte central de la ciudad se efectuaron descensos simulados de paracaidistas en los que participaron más de 10.000 hombres.

Tropas terrestres y transportadas por aviones intentaron tomar por asalto los puntos principales de la ciudad en tanto que los quintacolumnistas ayudaban a propagar la confusión. La lucha en las calles desempeñó un papel importante en el simulacro, especialmente en las inmediaciones de la estación Victoria y del palacio de Buckingham.

LA OPOSICION NORUEGA AL REGIMEN REPRESENTADO POR MAYOR QUISLING

ESTOCOLMO, 3 (Especial).— No solamente son los maestros los que se han declarado en huelga contra Quisling en Noruega. Los acompañan los abogados y otros profesionales, siendo probado que también se pliegan al movimiento los médicos. Pero lo más interesante del caso es que los propios alumnos están tomando parte activa en la huelga.

Al presente, sólo asisten a sus clases aquellos alumnos que son hijos de madres nacional socialista o que ellos mismos tienen tal credo político; los demás se quedan en sus casas o van a la escuela y pasan todo el día en los patios de juego; los estudiantes informan que no volverán a clases hasta que se reponga en sus puestos a sus antiguos maestros entre los cuales figuran todos los 500 profesores que últimamente fueron deportados al norte.

En Namson fueron enviados al campo de concentración de Levanger seis profesores; en la estación, al tomar el tren que los iba a llevar a aquella localidad, fueron recibidos por sus alumnos, que los despidieron en medio de cantos vivas y otras demostraciones de afecto y simpatía por la situación difícil en que se encontraban. Poco después, del mismo sitio fueron deportados otros dos maestros pero las autoridades para impedir la manifestación de los alumnos como en el caso anterior, los llevaron en automóvil a una hora distinta de la fijada para la partida y a otra estación ferroviaria. Sin embargo, los muchachos lograron descubrir las intenciones de los nazis y tomaron un tren hacia dicha estación, con lo cual pudieron repetir sus demostraciones de afecto a sus profesores.

Entretanto, Quisling ha estado tratando de hacer caudal político del hecho de que ayudó a Fritjof Nansen en su organización del socorro a los hambrientos en Rusia y otros países después de la guerra pasada. En repetidas oportunidades ha dicho que si Nansen estuviera vivo, él contaría con un decidido apoyo político. Pero sus pretensiones han sido resueltamente repudiadas por la viuda de Nansen, Frau Sigrun Nansen quien le escribió una carta desde el pueblo de Vollen en Noruega, donde reside, conminándolo a que deje de usar el nombre de su marido para sus fines políticos. "Estoy segura de que como yo, si mi marido viviera, repudiaría con toda energía su política para con sus compatriotas en los momentos actuales. Creo que se sentiría asqueado como muchos patriotas noruegos de la traición que Ud. ha hecho a nuestra patria, de la venta que de ella ha hecho para satisfacer sus ambiciones personales. — PIET VAN BUREN.

PROFUNDAS DIFICULTADES ENTRE EL EJERCITO Y LA FALANGE EN ESPAÑA

NUEVA YORK, 3.—(U. P).—Viajeros que regresan de España, expresaron a la United Press, que es inminente un profundo cambio de Gabinete en Madrid, y que como consecuencia de una seria contienda entre el Ejército y la Falange, el nuevo Gabinete tendrá una mayoría militar, lo que le dará un carácter más fuerte centralista y conservador.

El Ministro español en Río de Janeiro, Ramiro Fernández Cuesta, ex secretario de José Antonio Primo de Rivera, según estas informaciones, regresaría a Madrid para reemplazar en la jefatura de la Junta Política a Serrano Suñer, actual Ministro de Relaciones Exteriores.

El Generalísimo Franco, según estas fuentes informativas, conserva su popularidad, pero aumentan las tendencias contra la Falange. Los viajeros refirieron a la United Press, una serie de recientes incidentes cuya publicación en el exterior fué prohibida por la censura, y que pondrían de manifiesto el conflicto entre la Falange y el Ejército.

Refieren en este sentido, que el 28 de marzo, Ximenez de Sandoval, entonces jefe del Gabinete diplomático de Serrano Suñer, fué inesperadamente separado de su cargo. Un lacónico comunicado expresa que había sido expulsado de la Falange. La razón dada fué la siguiente: el 20 de marzo Sandoval, quien rara vez salía solo de noche, aprovechó la circunstancia de encontrarse Serrano Suñer de caza en el sur de España para concurrir a el Epal Dancing, que se especializa en tangos argentinos, acompañado por el oficial de ejército Jaime Foxa y dos mujeres. Un noble español, el duque de Sotomayor, quien había prometido desafiar a Sandoval por el libro de éste sobre la Falange, en el que se ataca a la aristocracia, también se encontraba en el Dancing. El duque habría provocado a Sandoval, produciéndose varias escenas de pugilato.

Al día siguiente, Sandoval envió a cuatro falangistas al Hotel Ritz, en donde se hospedaba Sotomayor. Los falangistas, esgrimiendo revólveres, le ordenaron salir, pero Sotomayor resistió y fué arrestado.

Como consecuencia del incidente Sandoval fué detenido en un suburbio de Madrid. El 26 de marzo la policía anunció que el Epal fué clausurado por violar los reglamentos vigentes, a dos días más tarde, fué dado el comunicado sobre expulsión de Saldoval del partido.

El 25 de abril, la prensa española anunció que el secretario de la Falange, Luis Arrese fué sometido a una "delicada operación". Días más tarde se encontró "fuera de peligro". Se dijo que un oficial del Ejército había disparado contra Arrese porque éste puso en libertad a varios falangistas que se encontraban presos por atentados contra oficiales del Ejército y que Arrese renunciaría a causa del incidente.

El principal incidente fué, sin duda alguna, el ocurrido el 14 de abril, cuando el general Espinoza de los Monteros asumió el mando del sexto distrito militar de Burgos, como Capitán General. Durante la ceremonia pronunció un discurso en el que censuró a la Falange por su intromisión en los problemas de defensa y criticó la actitud de Serrano Suñer en la actual guerra. Sus declaraciones llegaron a oídos del Gobierno de Madrid y dos días más tarde fué sera lo del cargo. Actualmente se encuentra en Madrid a disposición del Ministerio de Guerra. Espinoza de los Monteros estuvo recientemente en Berlín como Embajador español, pero fué llamado de vuelta por sus pretendidos ataques contra Serrano Suñer.

Otras informaciones privadas, demuestran que si bien la censura en Madrid es muy estricta con respecto a los corresponsales de los países aliados, es por el contrario muy benigna con respecto a los del Eje.

Esta actitud aparentemente del Gobierno no es, sin embargo, general, como lo demuestra la pastoral leída en todas las iglesias a principios del mes pasado. La pastoral, leída por primera vez por el obispo de Calahorra, de la provincia de Logroño, constituye una réplica a las doctrinas nazis. Dice que la Iglesia cree que el verdadero enemigo de España es el nazismo y no el comunismo. Dos semanas más tarde, la pastoral fué leída en muchas otras iglesias, inclusive de Madrid, y copias repartidas entre los feligreses.

Otro incidente ocurrió el 2 de abril, a las 22.30 horas, cuando se atentó contra la vida del Ministro del Trabajo, José Antonio Girón. Este debía partir para Valladolid, y cuando su chofer fué a retirar el coche estalló una bomba que hizo volar en pedazos al vehículo. Girón partió en otro automóvil media hora más tarde. El atentado, sin duda, fué motivado por un discurso pronunciado poco tiempo antes por Girón, en que advirtió a los obreros que debían cooperar con el Gobierno en la formación del nuevo Estado de España o de lo contrario hacer frente a graves consecuencias.

AVIACION INGLESA ATACO PUERTOS DE CALAIS Y BOULOGNE SUR MER

Durante las operaciones nocturnas fueron incendiados dos barcos de abastecimiento alemanes

LONDRES, 3. — (U. P.)— La Real Fuerza Aérea británica bombardeó e incendió a dos barcos enemigos durante las operaciones nocturnas que fueron emprendidas en pequeña escala, con relación a los aplastantes ataques nocturnos contra el territorio ocupado durante la semana pasada, pero durante el día de hoy los aviones de caza y de bombardeo volvieron a asolar la costa enemiga.

El comunicado de anoche emitido por la Real Fuerza Aérea dice:

"Aparatos del comando de bombardeo colocaron minas durante la noche en aguas enemigas. Unidades del comando costero atacaron anoche a los barcos enemigos. Frente a Allesund fué bombardeado e incendiado un petrolero de gran desplazamiento. El barco continuaba ardiendo al ser nuevamente atacado una hora más tarde. Un barco mercante de mediano desplazamiento fué alcanzado por las bombas e incendiado".

"Dos aviones de bombardeo no regresaron de estas operaciones".

Los aviones de combate y de bombardeo británico emprendieron dos extensos reconocimientos en horas del día, uno en la mañana y el otro en el transcurso de la tarde. Sus objetivos fueron evidentemente Boulogne-sur-mer y Calais. En fuentes autorizadas se dijo que esta mañana fueron destruídos 3 aviones de caza enemigos, pero no se tiene hasta el momento informaciones de ninguna especie sobre el resultado de las operaciones de la tarde.

RESEÑA DE LAS OPERACIONES

Mientras tanto, la Real Fuerza Aérea ha emitido también un comunicado especial, en el que se hace una reseña de las operaciones del mes pasado. Se indica en dicho comunicado que la aviación británica comenzó a dar cumplimiento a la promesa formulada en junio último por el Primer Ministro, en cuya oportunidad éste dijo: "Bombardearemos a Alemania noche y día, descargando cada vez mayores cantidades de bombas".

"En abril — dice el comunicado — la Real Fuerza Aérea emprendió su más grande ofensiva contra Alemania y los territorios ocupados por los alemanes. Solamente 11 noches se vieron los objetivos alemanes libres de los bombardeos, en tanto que en las restantes noches la Real Fuerza Aérea atacó todos los objetivos en Alemania y territorios ocupados. En la última semana del mes las fábricas de aviones y muelles de Rostock, Colonia, Renania, Kiel, Trondheim y bases navales, sintieron todo el peso destructivo de 1.300 toneladas de bombas. Simultáneamente con esas operaciones, los cazas británicos dieron a su ofensiva una intensidad hasta ahora desconocida. Durante 20 días, los cazas atacaron el norte de Francia y los Países Bajos, y escoltaron a las máquinas de bombardeo principalmente Botons, durante las incursiones diurnas. El comando de bombardeo extendió sus poderosas alas desde Trodheim hasta Lorient y desde el Báltico hasta el norte de Italia en sus acometidas contra las industrias de guerra alemanas, obligando a la aviación germana a extender sus defensas hasta el límite máximo".

"A principios del mes, en los ataques diurnos fueron destruídos los establecimientos Matford cerca de París, y los puertos de Boulogne, El Havre y las fábricas de Colonia, así también como otros establecimientos situados a 10 kilómetros de París. Los principales objetivos durante los ataques a plena luz del día fueron Ruhr, Renania, Hamburgo, norte de Italia, Cherburgo y Ausburgo, así también como Rostock Flesinga, Dunkerque, Haxebruck, Pilsen, Kiel y Trodheim. Algunos de estos objetivos fueron atacados más de una vez. La cuenca del Ruhr sufrió 5 ataques, Rostock y la Renania 4; Cherburgo y Stomer, 3".

"La poderosa ofensiva aérea británica costó 144 aparatos aproximadamente, 10 más de los que perdió el Eje en la primera semana de abril contra Malta".

"Igualmente extensos fueron los ataques de los cazas. En sus misiones de escolta de los aviones de bombardeo atacaron Boulogne, El Havre, Hazebruck, Cherburgo, Dunkerque, Flesinga, Lila, Ostende y Stomer y otras localidades del norte de Francia. Los aeródromos enemigos y playas ferroviarias fueron atacados en 10 oportunidades. La presencia de numerosos cazas británicos obligó a los alemanes a emplear grandes cantidades de aviones de combate en el frente occidental impidiendo ese hecho su envío al frente de Rusia y otros lugares".

"Durante la incesante ofensiva los británicos perdieron 99 cazas y en igual período destruyeron 77 aviones alemanes. Aparte de esto, los aviones de bombardeo del comando costero derribaron 7 cazas enemigos y 2 de bombardeo y un hidroplano.

LA OCUPACION DE MANDALAY DARA A LOS NIPONES UN EXCELENTE PUNTO DE PARTIDA PARA ATACAR LA INDIA

TOKIO (vía Vichy), 3. — (U. P.). — En fuentes autorizadas se hizo notar que la ocupación de Mandalay por los japoneses, además de privar a los aliados de una espléndida base para una posible contraofensiva, dará a los nipones un excelente punto de partida para futuras operaciones contra la India.

Los planes británicos para una acción ofensiva contra las bases japonesas en el sur de Birmania, Thailandia e Indochina, habrían quedado anulados según la agencia noticiosa oficial Domei.

Las autoridades niponas elogiaron por primera vez a los birmanos por "cooperar con el Japón y demostrar que tienen plena conciencia de la importancia de la gran tarea de reconstrucción asiática para el bien común". Es la primera vez que los japoneses confirman los rumores del exterior, relativos a que los birmanos ayudan efectivamente a los nipones.

El corresponsal de la agencia Domei en el frente de Birmania, al referirse a Mandalay dice que al entrar las tropas japonesas, el viernes por la noche, encontraron ante sí un montón de ruinas. En los accesos a la ciudad podían verse todos los puentes destruídos por las fuerzas británicas y chinas. No quedaba mucho de la ciudad, siendo la segunda de Birmania que los soldados de Chung King destruyen antes de abandonarla. Todas las calles —refiere— se encontraban totalmente desiertas, dando la impresión de una ciudad muerta.

Otros despachos del frente refieren que los nipones prosiguen sus avances frente a una resistencia cada vez menor. Los japoneses han llegado a la frontera de China, pero se ignora si tienen el propósito de cruzarla. Mientras tanto, otras noticias dicen que las fuerzas de vanguardia niponas se encuentran a considerable distancia al norte de Mandalay, en su persecución de los británicos que intentan llegar a la India.

EE. UU. TRATA DE PERFECCIONAR LA PROTECCION DE NAVES MERCANTES

(Correspondencia de Carrol Kenworthy, especial para LA NACION)

WASHINGTON, 3. — (Especial). — Los expertos navales y militares de Estados Unidos trabajan activamente para perfeccionar un nuevo sistema por el cual se asegurará una mayor protección a los barcos mercantes, sin necesidad de privar a la escuadra de unidades actualmente empeñadas en misiones bélicas. El Secretario de Guerra, Stimson, dejó entrever ese nuevo hecho al declarar a la prensa que la Marina confía en completar, para dentro de poco, una táctica que reducirá al mínimo, la amenaza de los submarinos.

En otras fuentes igualmente dignas de toda fe, aunque no oficiales, se expresó enorme confianza en el buen resultado del nuevo sistema, aunque por razones lógicas, declinaron revelar en qué consiste. Desde luego, no se puede precisar si se trata de una nueva arma secreta, de un nuevo sistema de convoy o de un nuevo explosivo antisubmarinos, pero en los círculos informados se confía en su eficacia y en que neutralizará el ritmo acelerado de la guerra submarina frente a la costa americana del Atlántico que, como se recordará, fué anunciado por Hitler en su último discurso. La intensificación de ese aspecto de la guerra marítima, como es obvio, tiene por finalidad aislar totalmente a Inglaterra del resto del mundo.

Los peritos norteamericanos creen haber encontrado algo que anulara el proyecto de Hitler y que permitiera destinar, cada vez en mayores cantidades, a las zonas de combates, las unidades empleadas actualmente para la protección de los convoyes y la caza de los submarinos.

En fuentes allegadas a la Comisión de Marina Mercante, se confía, también, en que la actual proporción de hundimientos, habrá de disminuir, notablemente, mediante el empleo del nuevo sistema de protección.

El programa de construcciones navales de este año, es, sin duda alguna, el más grande que conoce el país, pero los entendidos se apresuran a declarar que es evidentemente indispensable que, primero, se ponga término a la amenaza de los submarinos.

CARROLL KENWORTHY

Firme el mercado de valores de Londres

GANDHI CONDUCIRA LA RESISTENCIA PASIVA CONTRA INVASION JAPONESA

(Correspondencia de Agha Sharma, especial para LA NACION)

ALLAHABAD, 3. (U. P.) — El Mahatma Gandhi, el veterano jefe de los 280.000.000 de hindúes, cuya vida entera ha estado dedicada a combatir la dominación extranjera de la India, volvió hoy a asumir de hecho la dirección del Congreso Panhindu, disponiéndose a combatir una posible invasión japonesa de la misma manera en que, durante 22 años se ha opuesto a los británicos, mediante la resistencia pasiva.

Al aceptar ayer el Comité Ejecutivo del Congreso la propuesta de Gandhi, en favor de la política de resistencia pasiva rechazando la propuesta del Pandit Jawaharlal Nehru, de conceder a los británicos la situación de "no beligerantes", e incluso de organizar unidades de guerrillas para ayudarlos virtualmente, proclamó virtualmente a Gandhi jefe del partido. Nehru había dirigido en la práctica al Congreso, en el último año, y tanto el como Abulkalam Azad, presidente del partido estaban en favor del apoyo a Gran Bretaña.

Con la aceptación de la propuesta de Gandhi el partido del Congreso ha cerrado las puertas a toda nueva negociación con Gran Bretaña, en el mismo momento casi en que la emisora de Tokio anunciaba que la caída de Mandalay daría a los Japoneses una base de ataque contra la India. Tal decisión hace recaer exclusivamente sobre los hombros de los británicos, el problema de la defensa de la India y confirma evidentemente que la única ayuda indígena que puede esperar el Imperio es la del sector mahometano de la población y la de ciertas tribus, como los Gurkhas y los Sikhs que, tradicionalmente, han luchado en las filas de las tropas coloniales británicas. Pero, la gran masa de la población, al parecer, piensa permanecer en actitud pasiva.

Existe la posibilidad de que algunos de los grandes estados de la India se inclinen hacia la causa británica. Entre ellos se destaca la provincia de Madras, cuya legislatura aprobó recientemente una resolución en la que pedía un gobierno separado. La moción fué presentada al Comité Ejecutivo del Congreso por el ex Primer Ministro de Madras G. Rajagopalachariar, pero fué rechazada.

El ex Primer Ministro cuenta con el apoyo de grandes sectores de la población, entre ellos los numerosos grupos comunistas. Está en favor del pedido mahometano del Pakistan o división de la India y, por tanto, es posible que se pliegue a los mahometanos y apoye el esfuerzo británico.

A pesar de todo esto, la situación en la India, a los ojos de muchos observadores, está muy lejos de ser favorable. Opinan dichos observadores que aún en el caso de que ciertos sectores de la población apoyen a los aliados, la confusión que resultará, estará muy lejos de ser una ayuda. — AGHA SHARMA.

(Resumen comercial de C. T. Hallinan, especial para LA NACION)

LONDRES, 3. —(ESPECIAL)— Aunque en Gran Bretaña se [...]caba el impuesto a la renta [...] el año 1798, la actual ley [...] sólo de 1842, de modo que [...] ha cumplido cien años. El [...]terio de Hacienda celebró el [...]tenario suprimiendo [...] nes de la ley tan pintor[...] absurdas como la que obli[...] pegar copias de ellas en [...] cada año en las puertas de [...] las iglesias del país.

La Asociación de Cobradores [de] Impuestos, cuyos miembros [están] obligados a aplicar la anti[gua ley,] se quejan en el sentido [de que] las modificaciones introdu[cidas en] la misma deben ser más [...] para corregir dos fallas [...] el disputar el impuesto [...] es legal y el eludirlo [...] ilegal. La Asociación señal[a que] en 1937 los ingresos intern[os lle]garon a dar por perdidos [...] llones de libras esterlinas [en] concepto de impuesto a la [renta] imposible de cobrar, manif[estan]do que en 1938 se hizo lo [...] con 20.000.000 de libras [...] representaba un 5 por ciento [del] total percibido del impuesto [y] sobreimpuesto a la renta.

Según un representante [de la] entidad citada, el gran [...] dor o financiero que se re[húsa] pagar el impuesto puede [...] ante la Alta Corte de Justi[cia] que le asegura una tregua [mien]tras que el pequeño con[tribu]yente deudor de menos de [...] bras esterlinas, puede ser [...] ante los jueces quienes au[...] la emisión de órdenes de [...] go que facultan al Gobie[rno] embargar sin más trámi[tes] mercaderías del contribu[yente] por ejemplo, cuando es [comer]ciante.

La severidad del actual [impues]to a la renta plantea nuev[as con]troversias sobre sus [...] anomalías e injusticias, [...] rándose por lo tanto, [...] que la centenaria ley sufr[a] modificaciones antes de [...] año.

Con motivo de la decisi[ón del] Gobierno norteamericano de [con]fiscar las patentes que [...] en Estados Unidos ciudad[anos y] empresas de los países ene[migos] el Ministerio de Comercio [britá]nico abrogó la disposición [...] rencia de la guerra anterio[r que] autorizaba el pago en tiem[po de] guerra de regalías o derec[hos de] explotación a enemigos o [extran]jeros residentes en los ter[ritorios] ocupados o en la zona [...] libre. No hay indicaciones [de lo] que ocurrirá después de [...] tienda, pero ha terminado [...] tual escurrimiento de libras [ester]linas que el ciudadano co[mún] te considera injustificable.

LA BOLSA DE VALO[RES]

La bolsa de valores estu[vo bas]tante firme y casi sin c[ambios] dignos de mención. Con [...] la Unión Surafricana se [mani]festó que las minas de o[ro no] corren peligro, sus accion[es re]puntaron, lo mismo que [...] las principales industria[s ...] que éstas en forma más [...] rada. Los títulos del G[obierno] estuvieron en calma y [sin ex]perimentar cambios, m[ientras] que las acciones de algun[as em]presas ferroviarias bajar[on li]geramente.

TITULOS CHILENOS

Los títulos chilenos co[tizaron] por debajo de los niveles [...] anteriores. Los del cuatro [...] dio por ciento subieron [...] to y medio, a 23-3|4; los [...] co por ciento y siete por [...] to repuntaron dos puntos [...] 3|4; las acciones ordinari[as del] Ferrocarril de Antofaga[sta] vaviaron, cerrando a 9-1[...] las preferidas del cinco po[r cien]to subieron dos puntos [...] a 39. Las acciones del [Ferroca]rril Salitrero bajaron [...] lin y seis peniques, a 6 [...] nes y 6 peniques. Las [...] repuntaron un chelín, a [...] lines.

C. T. HALL[INAN]

LOS BOMBARDEROS DE LA R. F. A.

Como lo muestra la presente nota gráfica, las dificultades que oponen los elementos de la naturaleza, no constituyen un obstáculo insalvable para la Raeal Fuerza Aérea. La nieve y los temporales, no logran paralizar la incansable acción de los bombarderos británicos. (1) Un bombardero Hampden en momentos en que comienza a ser alistado para una incursión; luego de haber pasado una noche en la pista bajo una intensa nevada. (2) Bombas de 500 kilogramos, listas para ser cargadas en la misma máquina. (3) Unas horas más tarde, alcanzando plenamente su objetivo, situado en territorio alemán, los pilotos descienden sonrientes en su base. (4) Durante los momentos de ocio entre una y otra salida, los pilotos británicos se entretienen practicando ski, conocimiento que les puede resultar muy útil en caso de verse obligados a descender en terrenos nevados. (Servicio gráfico "SAPORITI"). Thomas Stauning

Laval desmintió la entrega del Gral. Giraud a los nazis

VICHY, 3.— (U. P.)— El Primer Ministro Laval, desmintió la noticia de que el general Giraud haya sido entregado a los alemanes.

Giraud asistió el sábado en la noche a las conversaciones franco-alemanas de Maullins, dirigiéndose en seguida a Vichy, ciudad en la que se encuentra actualmente.

EXIGENCIA ALEMANA

VICHY, 3.— (U. P.)— Durante las conversaciones de ayer en Moulins, el Embajador alemán, Otto Abetz, transmitió la petición de Hitler de que el general Giraud dé su palabra de honor de que no se unirá a las fuerzas del general De Gaulle.

Se tiene entendido que Giraud rehusó firmemente ninguna clase de compromiso de honor, pero asistió anoche a las conversaciones de Moulins, que duraron desde las 22 horas hasta medianoche, durante las cuales los alemanes trataron de obtener una garantía satisfactoria de que el general Giraud no volverá a luchar contra Alemania.

Giraud ha permanecido hoy todo el día en Vichy, manteniendo entrevistas con las autoridades militares francesas.

Otros cuatro destroyers para la flota de EE. UU.

NUEVA YORK, 3.— (U. P.) En un puerto de la costa oriental fueron botados hoy al agua 4 contratorpederos en el término de una hora, lo que constituye un record mundial en materia de construcciones navales.

Dos de las nuevas unidades abandonaron los astilleros por acción de las propias máquinas, lo que significa que ya está completado el noventa por ciento de su preparación, anticipándose así en varios meses a la fecha prevista.

El VIII Congreso Interamericano de Pediatría en EE. UU.

WASHINGTON, 3. (U. P.) — Los delegados de las naciones americanas al VIII Congreso Panamericano de Pediatría, fueron hoy los huéspedes de la Academia de Pediatría en la conferencia clínica semanal del hospital de niños, después de lo cual fueron invitados a un almuerzo en la misma Academia.

Por la tarde, el presidente del VIII Congreso, Katherine Lenroot, ofreció un té en el Mayflower Hotel, en torno de los delegados.

Con arreglo al programa dispuesto para el lunes, en la sesión de mañana disertarán tres delegados, mientras que la sesión de la tarde estará dedicada a los informes sobre progresos realizados desde el último Congreso Panamericano, que se realizó en Ciudad de México en 1935.

Uno de los oradores en la sesión de la mañana será el Dr. Amparo Arcaya, del Seguro Social de Chile, quien disertará sobre los efectos de la guerra en las necesidades esenciales de los niños.

Durante la sesión de la tarde, el Dr. Escudero, Director del Instituto Nacional de Nutrición de Buenos Aires, hablará sobre la necesidad de procurar alimentación a las familias cuyos ingresos son demasiado bajos, señalando que están actualmente en vigor programas de nutrición en Brasil, Bolivia, Colombia, Costa Rica, Perú, Venezuela y Estados Unidos, y que los niños de las naciones americanas reciben mejor alimentación.

41 FIRMAS DE CHILE INCLUIDAS EN LA LISTA NEGRA NORTEAMERICANA

WASHINGTON, 3.— (U. P.)— Las siguientes firmas de Chile han sido incluídas en la Lista Negra:

Albingia Versicherungs Aktiengesellschaft, Valparaíso; Allianz und Stuttgarter Verein Versicherungs, Valparaíso; Pablo Andersen Liebbrandt, Antofagasta; Carlos Apey Méndez Viña del Mar; Juan Bevilaqua Quilpué; Guillermo Bobillier, Santiago; José Boccardo, Quilpué; Soc. Chilena de Comercio, Valparaíso; Alfonso Correa Lagos, Viña del Mar; Enrique Costa, Quilpué; Deutsche Zeitung für Chile, Santiago; Editorial Cultura, Santiago; el "Diario Relámpago", Santiago; El Suplemento del Diario Alemán Santiago; Joseph Floegel, Punta Arenas; Francisco Javier Puentes Parra, Santiago; Hans Garlach Straube, Iquique; Garlach y Cía., Iquique y Arica; Germania y Araucanía, Compañías de Seguros, Valparaíso; Federico Gross, Santiago; Guillermo Grunwalt, Santiago; Hampel y Kosiel, Santiago; La Confianza, Compañía de Seguros, Valparaíso y Santiago; Emilio Lampe, Valparaíso; Librería Cultura, Santiago; Walter Maver, Osorno; Mirando al Oriente, Santiago; Cía. Molinos y Fideos Carozzi, Quilpué; Sergio Morán Acevedo, Santiago; Norddeutesche Versicherung Gesellschaft, Valparaíso; Prensa Asociada de Chile (PACH) Santiago; Julio Robba, Quilpué; Guillermo Roeschmann, Chillán y Talca; Conrado Paul Schaetz, Santiago; Cía. de Seguros Aachen y Munich, Valparaíso; Cía. de Seguros La Mannheimer Valparaíso; Editorial Veinte Naciones, Santiago; Alberto Veloz Santa Cruz, Santiago; Hans Weiler Fluth, Santiago; Weiler y Cía, Santiago; señora Martin Witt.

En la lista correspondiente a firmas de Chile no se han hecho en esta ocasión eliminación alguna de nombres incluídos anteriormente.

BRITISH BROADCASTING CORPORATION

LUNES 4 DE MAYO DE 1942

24.92 metros — 12.04 megs.
31.55 metros — 9.51 megs.
30.96 metros — 9.69 megs.

HORA CHILENA

18.30 Anuncios en castellano y portugués.
19.00 Michealoff y su Orquesta Mazurka
19.30 Charla en castellano
19.45 Noticias en castellano
20.30 Recital de piano, por Lance Dossor.
21.15 "El Compositor al piano".
21.45 Programa de actualidades en castellano.
22.00 Noticias en castellano.
22.15 Comentario por Atalaya en castellano.
22.30 Anécdota en castellano
22.33 Programa para mañana
22.37 "El fin del día" y anuncios
22.45 Fin de la transmisión.

Se puede escuchar el programa irradiado a Norte América, desde las 18.20 a 0.45, hora chilena en las ondas de 31.32 y 25.53 metros. Además se transmiten noticias en castellano, a las 12 horas, en onda de 13.92 metros.

EL PROGRAMA ECONOMICO DEL PDTE. ROOSEVELT HACE SENTIR A LOS EE. UU. EL PESO TOTAL DE LA GUERRA

(Resumen comercial de John C. Brunjes, especial para LA NACION)

NUEVA YORK, 3 (Especial).— Por primera vez Estados Unidos sintió esta semana el efecto de la guerra total. Si bien los aviones eenmigos no bombardearon el territorio continental norteamericano y los buques de guerra enemigos, no realizaron ataques a las costas estadounidenses, todo norteamericano, se dió cuenta de la intensidad del conflicto, al imponerse de que el Presidente Roosevelt había enviado al Congreso un proyecto de programa económico, que incluye un gran aumento de los impuestos la estabilización parcial de los salarios y el establecimiento de precios máximos para innumerables productos, servicios y alquileres, con el fin de contrarrestar la inflación.

La Oficina de Administración de Precios fijó inmediatamente precios máximos, basados en los más altos niveles alcanzados durante el mes de marzo, mientras que la Comisión de Medios y Arbitrios de la Cámara de Representantes, continuó la redacción del más gravoso proyecto de ley impositiva conocido en la historia de la nación, que grava a las ganancias excesivas en un 94 por ciento. Los legisladores quizá recurrirán también a impuestos que eliminarán todas las ganancias personales superiores a 25 mil dólares por año.

La acción del Gobierno, tuvo importante repercusión en los mercados, especialmente en el de los artículos de primera necesidad, temiendo los bolsistas que las recomendaciones del presidente, de limitar los precios de ciertos productos, agropecuarios, al ciento por ciento de la llamada paridad, en vez del 110 por ciento actual, restrinjan las alzas del trigo y del algodón.

En el mercado de Valores, se produjo una reducida alza técnica a fines de la semana, después de haber alcanzado las cotizaciones los niveles más bajos registrados en siete años.

En el mercado de títulos, la nota destacada fué la firmeza de los valores australianos, peruanos y chilenos, que alcanzaron nuevos niveles de alza. Las cotizaciones de los títulos australianos, han mejorado ahora más de 25 puntos sobre los niveles de baja del año, alcanzados cuando la invasión japonesa parecía inminente.

El trigo bajó más de un centavo de dólar por bushel, bajando los otros cereales fracciones de centavo. Se registraron fluctuaciones en las cotizaciones del algodón a término pero ellas, virtualmente, no cambiaron al fin de la semana.

J. C. BRUNJES.

Mañana empieza el racionamiento del azúcar en EE. UU.

WASHINGTON, 3.— (U. P.).— El primer registro de tiempo de guerra que involucre a todos los ciudadanos norteamericanos, desde el abuelo hasta a las más pequeñas criaturas, se iniciará mañana lunes, cuando las dueñas de casa y otros miembros de las familias concurran a las escuelas de las vecindades para inscribirse en los índices de abastecimiento de azúcar.

Los funcionarios de la Oficina Reguladora de Precios creen que, eventualmente, se proveerán a los 130.000.000 los libros de tarjetas de racionamiento a distribuir.

El racionamiento del azúcar entrará a regir un minuto después de la medianoche del lunes, siendo éste el primer artículo alimenticio racionado para todos los norteamericanos.

FRANCIA

HONORES OFICIALES A NOMURA Y ABE

VICHY, 3.— (U. P.) Los almirantes Nomura y Abe, representantes navales de Japón en Berlín y Roma, respectivamente, siguieron hoy siendo objeto de honores oficiales y proyectan dar por terminada su visita a Francia con una excursión por las defensas y bases navales de la costa norte, acompañados por oficiales alemanes.

Murió el Primer Ministro danés

THEODOR A. M. STAUNING

LONDRES, 3. — (U. P.). — La radio de Berlín informó hoy, desde Copenhague, que Theodor A. M. Stauning, Primer Ministro de Dinamarca, falleció en las primeras horas de esta mañana. Enfermo desde hace algún tiempo, la gravedad de su estado hacía ya preyer el desenlace el viernes.

El extinto estadista y autor que desaparece a los 69 años de edad, había sido desde largos años una figura destacada del laborismo, pues fué con las organizaciones del trabajo que hizo su iniciación en las lides políticas. Cuando los alemanes invadieron su país en abril de 1940, Stauning desempeñaba la jefatura del Gobierno, cargo que retuvo y en el que le sorprendió la muerte. La agencia noticiosa oficial alemana DBN dice que tan pronto como se supo el viernes último que el enfermo había experimentado una grave recaída, se expidió un decreto real designando al titular de Hacienda, Vilhelm Buhl, para reemplazarlo.

Stauning empezó a destacarse como presidente del gremio de cigarreros, de 1896 a 1908. Atraído por la política, entró a formar parte del Concejo Municipal de Copenhague, en el que actuó desde 1918 a 1925, para ocupar la presidencia del cuerpo de 1919 a 1924, y no tardó en pasar de los cargos municipales a las altas funciones de Gobierno. En 1924-26 desempeñó, juntamente con la jefatura del Gabinete, la cartera de Industria, Comercio y Navegación, y en 1929, volvió a la presidencia del Consejo, que retuvo desde entonces a través de diversas reorganizaciones ministeriales.

Entre sus trabajos literarios, figura la obra "Mentiras de la vida" y dos novelas.

REVELOSE EN LONDRES UBICACION Y ESTADO DEL "SCHARNHORST", EL "GNEISENAU" Y EL "PRINZE EUGEN"

Se encuentran en Kiel, Gydnia y en Trondheim, respectivamente. — Graves daños han sufrido las 3 naves alemanas

LONDRES, 3. (U. P.) — Un comunicado conjunto del Almirantazgo y del Ministerio de Aviación, revela los lugares y el estado en que se encuentran los buques de guerra alemanes "Scharnost", "Gneissenau" y "Prinz Eugen". El primero de ellos se halla en los astilleros de Kiel, el "Gneissenau" fué localizado en Gdynia, y el "Prinz Eugen" en Trondheim.

Se ha confirmado que los tres buques sufrieron severas averías. El "Gneissenau" fué dañado gravemente en toda la extensión de su castillo de proa y deberá someterse a grandes reparaciones, mientras que el "Scharnhorst" está todavía en los astilleros de Kiel, con el mismo objeto.

Después de haber conseguido las tres naves escapar de Brest los alemanes aunciaron que habían "dejado la base sobre la ruta de abastecimientos del Atlántico para cumplir otros deberes operativos". Más de dos meses después los vuelos de reconocimientos de la Real Fuerza Aérea permitieron establecer que esas poderosas naves de la flota de guerra germana se hallaban todavía sometidas a reparaciones en los astilleros.

Además del daño que sufrieron durante la batala aeronaval del Canal de la Mancha, se informa que es probable que los buques hayan experimentado otras averías por acción de las minas sembradas por los aviones británicos. También es probable que el "Scharnhost" y el "Gneissenau" hayan resultado dañados entre los días 25 y 28 de febrero cuando la Real Fuerza Aérea llevó a cabo violentas incursiones sobre los astilleros de Kiel. En el transcurso de esos ataques fué incendiado un trasatlántico utilizado como buque-depósito naval.

Después de la batalla del Canal de la Mancha, el "Prinz Eugen" había logrado llegar a salvo a Alemania. Luego cuando se hallaba en viaje para unirse a la concentración de naves germanas en Trondheim, fué atacado por el submarino "Trident", aguas afueras de Kristiansund, hacia el norte. Si bien no fué hundido, dice la versión oficial que "quedó severamente averiado. Los vuelos de reconocimiento han demostrado que el "Prinz Eugen" llegó a Trondheim y que la parte de la popa del crucero necesita ser sometida a reparaciones muy considerables".

Oficiales franceses habrían llegado a Gibraltar

LA LINEA, 3.— (U. P.) El corresponsal de la United Press ha sido informado, si bien aun no ha podido confirmar la noticia, que llegaron a Gibraltar dos generales franceses, acompañados de sus esposas, más diez oficiales de la misma nacionalidad. Se explica que se trata de militares disconformes con el Gobierno de Laval. Se asegura que también ha llegado a Gibraltar el general De Gaulle, para entrevistarse con aquéllos.

Se prepara, en Gibraltar, una nueva expedición de evacuados, compuesta por 175 personas, que se embarcarán en el transporte "Castle" la próxima semana, rumbo a Londres.

Nuevos actos de sabotaje en FF. CC. franceses

VICHY, 3.— (U. P.) [Se] tiene noticias de dos [nuevos] actos de sabotaje contra [los] alemanes en las redes [ferro]viarias francesas. El p[rimero] ocurrió cerca de Caen [y en] él resultaron muertos [...] litares alemanes, no [...] sitio en que ocurrió el [...] tre ferroviario de la [semana] pasada. El segundo [...] ocurrió en Bretigni, al [...] París.

En Lille fueron eje[cutados] 55 rehenes franceses [en] represalia por el asesin[ato de] dos soldados alemanes.

BIBLIOGRAFIA

"LOS PAJAROS ERRANTES"

La Editorial Cruz del Sur [que] dirige don Arturo Soria, [acaba de] editar el tercer volumen [de su] colección de autores [chilenos.] Este nuevo tomo hecho [con] prolijidad, está dedicado [a "Los] Pájaros Errantes" de Pedro [Prado.]

Con anterioridad se ha[bían pu]blicado "Alhué", de José [Santos] González Vera y "La Ep[opeya de] Moñi y Sandías" Ribert[...] don Mariano Latorre [...]

En volúmenes suces[ivos irán] apareciendo "Viñetas", [de Pedro Pra]do Bulnes; "Canción", [de Juan] Guzmán Cruchaga; "[...] Primero, de Margarita [...] cio Valle; "Tres Poetas [...] por Tomás Lago; "Te[...] Cielo", de Vicente [Huidobro] "Poemas Selectos" de Ma[...] "Mirando al Océano" de [...] mo Labarca, hermoso libro [...] se han agotado dos edi[ciones.]

Esta colección, hasta [que apa]rezca el tomo noveno, [se vende] sólo por suscripciones, [...] tor desea publicar la li[sta de suscrip]tos en el tomo décimo.

GRAN OCASION VEN[DO]

CHACRA totalmente plantada con árboles fr[utales] y viña en plena producción. Espléndida casa [...] toda clase de comodidades. 3 casas para inquili[nos.] Media hora en automóvil de Santiago. Tam[bién] tiene buenos medios de locomoción. — Exte[nsión] 10 hectáreas. — PRECIO: $ 700.000

J. B. HOBBINS

HUERFANOS 761 — OFICINA [...]

EN HONOR DE DON PEDRO VALENZUELA

...radicales de la Séptima Comuna ofrecieron una manifestación de adhesión y simpatía a su correligionario don Pedro Valenzuela, con motivo de haber sido elegido, por tercera vez, presidente de la Asamblea. La fiesta alcanzó especiales relieves y durante ella hicieron uso de la palabra los diputados señores Angel Faivovic e Isidoro Muñoz, y el delegado ante la Junta Central, don Guillermo Jofré Vicuña. Agradeció el festejado en emocionadas palabras

Miles de personas asistieron a la clausura del III Congreso Socialista de Trabajadores

Este importante acto se realizó en el Teatro Caupolicán. — Concurrieron destacados políticos de los partidos populares. — El nuevo secretariado nacional. — Los oradores

...rigentes políticos que presidieron el acto de ayer en el Caupolicán, y parte de la concurrencia

Después de tres días de intenso trabajo y con la concurrencia de varios cientos de delegados de todo el país, clausuró ayer sus sesiones, el Tercer Congreso General del Partido Socialista de Trabajadores.

El solemne acto de clausura se realizó en el Teatro Caupolicán, coliseo que se encontraba engalanado con las enseñas del partido y cuyas aposentadurías se encontraban repletas de miembros de este organismo político y de otras entidades afines.

LOS QUE PRESIDIERON

En el proscenio tomaron colocación el jefe del partido, diputado, don César Godoy Urrutia, el senador argentino, don Benito Marianeti; el señor Gabriel González Videla; el diputado, don Natalio Berman; los diputados radicales señores Isidoro Muñoz y Armando Rodríguez Quezada; los parlamentarios comunistas, señores Elías Lafferte y Salvador Ocampo; don Héctor Arancibia Lazo; don Ricardo Latcham, don Ricardo Boizard, don Alfredo Larraín Neil, don Benjamín Claro Velasco y otros personeros de los partidos populares.

LA NUEVA DIRECTIVA

Se dió comienzo a la asamblea, con el discurso del delegado de Rancagua, señor Luis Herrera, dando a conocer la composición del nuevo Secretariado Nacional, elegido en la última sesión de trabajo. Dicho organismo quedó compuesto en la siguiente forma:

Secretario General, señor César Godoy Urrutia; Subsecretario general, señor Emilio Zapata; Secretario político, Dr. Natalio Berman e integrantes señores Luis Herrera, Juan Puig, Carlos Acuña, Ramón Sepúlveda Leal, Luis Quiñones, Carlos Videla, Guillermo Martínez, Orlando Millas, Ernesto Toro, Robinson Saavedra, Carlos Rosales, Julio Lagos, Rodolfo Donoso y René Frías.

EL DIPUTADO BERMAN

Poco después, en una detallada disertación el diputado Dr. Natalio Berman, dió a conocer los numerosos acuerdos aprobados por el Congreso. Hizo una concisa historia de los acontecimientos internacionales, expresando que el Partido se incorporaba decididamente en la lucha mundial contra el fascismo; a través de la unidad de pueblos democráticos de América y que al mismo tiempo, propiciaba el rompimiento de relaciones con las potencias del Eje.

En el aspecto nacional, el diputado señor Berman, manifestó que el Partido seguiría como siempre luchando por el mejoramiento de las condiciones de vida de las clases proletarias, especialmente en lo que se refiere al abaratamiento de los artículos de consumo.

Frente al actual Gobierno, el Partido mantendrá su absoluta independencia y libertad para criticar y fiscalizar las resoluciones del Ejecutivo.

Y finalmente, en el orden sindical, robustecer las actividades sindicales de los trabajadores.

OTROS ORADORES

En representación de sus respectivos partidos hablaron saludando al Partido Socialista de Trabajadores, las siguientes personas: diputado radical don Isidoro Muñoz, senador comunista don Elías Lafferte y un representante del Partido Democrático. Los distintos oradores se refirieron al éxito que ha obtenido el P. S. de T. en su Tercer Congreso.

EL SENADOR MARIANETI

El Secretario General del Partido Socialista Obrero Argentino, senador don Benito Marianeti, en un conceptuoso discurso saludó a los socialista chilenos y los exhortó a luchar firmemente por los ideales democráticos para impedir que por disenciones de carácter interno en los partidos populares de América, pudieran tener éxitos los planes de la Quinta Columna que trabaja empeñosamente en los países del continente.

Por espacio de una hora, el orador argentino, dió a conocer interesantes detalles de carácter doctrinario e internacional, siendo largamente aplaudido al final de su peroración.

HABLA GODOY URRUTIA

El "líder" del Partido, diputado señor César Godoy Urrutia, al ocupar la tribuna fué ovacionado por los miles de asambleístas que, de pie, entonaron la Marsellesa Socialista.

En vibrante discurso el señor Godoy Urrutia, manifestó su satisfacción íntima por el triunfo del organismo que dirige. Agradeció la concurrencia de las personalidades políticas en el acto de ayer.

Entre otras cosas, expresó que su Partido había acordado en el Congreso no solicitar ni aceptar puestos que comprometan su libertad política; pero, en cambio solicitaban del Excmo. señor Ríos, el desarrollo de una política capaz de dar alivio a las clases consumidoras.

ALMUERZO POPULAR

Terminado el discurso del diputado señor Godoy Urrutia, los delegados se dirigieron al Restaurant Popular de la calle Merced, en donde asistieron a un almuerzo de confraternidad socialista que congregó a más de 500 comensales. En esta oportunidad usaron de la palabra, Gabriel González Videla, Ricardo Latham, Benjamín Claro Velasco y Alfredo Larraín Neil.

EL NOMBRAMIENTO DE EMBAJADOR EN EL PERU PREOCUPA A RADICALES

Con gran asistencia de asambleístas y bajo la presidencia de don Santiago Poblete M., celebró sesión ordinaria la asamblea radical de la 2.a comuna.

Después de oir la cuenta de los delegados a la Junta Provincial que fué aprobada ampliamente, el asambleísta don Julio Bustamante S. plantea un debate sobre la actualidad política del momento, refiriéndose especialmente al reciente nombramiento que ha hecho el Gobierno, nombrando como nuestro Embajador en la República de Perú a don Carlos Ibáñez del Campo. Tercian en el debate varios asambleístas que impugnan este nombramiento del Ejecutivo, debate que se hizo muy extenso y acalorado y que una vez finalizado, la asamblea tomó el siguiente acuerdo:

Considerando:

1.o— Que las Conferencias de La Habana y Río de Janeiro, consecuentes con la orientación democrática de los Gobiernos de América, acordaron unirse continentalmente ante el peligro amenazante de las pretensiones del Eje;

2.o— Que la buena armonía entre las naciones americanas exige que los representantes diplomáticos sean hombres de reconocida convicción democrática,

3.o— Que don Carlos Ibáñez del Campo, para quien el Gobierno de la República ha pedido el Agreement al Gobierno de Perú, es persona de comprobada tendencia fascista y conspirador reincidente contra el Gobierno democrático y de izquierda de don Pedro Aguirre Cerda, la asamblea radical de la 10.a comuna acuerda:

Dejar constancia de que el nombramiento del señor Ibáñez como nuestro Embajador en el Perú es una grave amenaza para las buenas relaciones entre los países americanos y para la estabilidad del Gobierno de Chile.

Este voto fué aprobado por unanimidad.

BIBLIOGRAFIA

"ECONOMIA Y FINANZAS"

Ha salido a la circulación el número 66 de esta revista de estudios económicos que dirige el prestigioso escritor don Daniel Armanet. Esta edición, correspondiente al mes de abril, ofrece a sus lectores un interesante conjunto de temas y estudios de gran actualidad, tratados por los más acreditados financistas nacionales y extranjeros.

Del sumario que compone este número, hemos destacado los siguientes trabajos:

"Acerca del precio y de la política del trigo"; (detenido y documentado estudio de este producto, en relación con su aspecto agrícola, comercial y de abastecimiento), por don Ricardo Cox Balmaceda.

"Cuál es el defecto económico de la agricultura". (Valor económico y sistemas de enriquecimiento particular por medio de la agricultura).

"¿De dónde proviene tanto dinero?" (Capítulo VI de la famosa obra del Dr. E. Wagemann traducida especialmente para esta revista).

"Una conferencia sobre los efectos de la guerra en la América Latina", por don Javier Herreros, (Estudio sobre el posible auge en las relaciones comerciales interamericanas).

"La cría de la chinchilla". (Curiosa información sobre la cría de este roedor y la industrialización de sus pieles); por Mona Gardner.

"La movilización de los metales británicos"; por Carlos Avilés, (Que trata de la producción industrial de guerra; a base de las propias materias primas del Imperio).

"Comentario bursátil". (Sobre el movimiento experimentado y las expectativas de algunos valores industriales en acciones y títulos), por Ricardo Irarrázaval Rojas.

"Notas del Continente".

"El mercado de vinos"; por don Víctor Pinto.

"Actividades bancarias".

"Informaciones del mercado interno" etc.

Juventud Socialista mantiene sus puntos de vista para sus relaciones con el Partido

ES EL RESULTADO DE LOS ACUERDOS ADOPTADOS EN LA SEPTIMA CONFERENCIA NACIONAL CLAUSURADA AYER

Ayer dió término a sus actividades la Séptima Conferencia Nacional de la F. J. S. La cantidad de delegados que concurrió a este torneo alcanzó a 153, representando las bases juveniles del país.

TESIS APROBADAS

Se discutió y se aprobó un interesante y extenso informe de organización, cuyo relator fué el señor Raúl Ampuero, y que contenía modificaciones al antiguo estatuto, sobre todo en lo que se refiere a una nueva estructura del Comité Central. Se estudió también un informe sobre situación social de la juventud y reivindicaciones juveniles, cuyos aspectos más interesantes son la necesidad de llevar adelante la organización de un movimiento juvenil democrático, y las condiciones generales para patrocinar una nueva política estudiantil. La tesis sindical fué ampliamente discutida, aprobándose en ella dieciséis puntos de acción sindical y la necesidad de que la F. J. T. CH. mantenga una posición clara de defensa de los intereses de los trabajadores.

La tesis política reafirmó la posición política sostenida por la F. J. S. en sus últimas publicaciones, que plantean una definida actitud de crítica a la gestión del actual Gobierno y en el plano internacional el deseo de clarificar de una vez por todas una posición democrática y antifascista.

NUEVA DIRECTIVA

En relación con las modificaciones aceptadas por la Conferencia en lo que se refiere a la estructura del Comité Central éste quedó constituído por dieciséis miembros, quedando parte de ellos erigida en Comisión Ejecutiva, residente en Santiago, y el resto por miembros destacados en las diferentes regiones del país.

El C. C. quedó constituído así Secretario General, Humberto Elgueta; miembros de la Comisión Ejecutiva: Raúl Ampuero, Raúl Vásquez, Guillermo Barría, Guillermo González, Sylvia Bermann y Eduardo Lobos; miembros destacados en provincias: Joel Sánchez, de Temuco; Lautaro Lobos de Puerto Montt; Rigoberto Cocsio, de Valdivia; Carlos Aguilera de Concepción; J. Salazar, de Ñuble; Armando Garridó, de O'Higgins; José Salas, de Valparaíso; Hernán Parada, de Talca; Eduardo Osorio, de San Antonio; R. Medina, de Coquimbo.

A esta directiva responden todos los militantes de la Juventud.

VOTOS APROBADOS

En el transcurso de la Conferencia fueron aprobados diversos votos por la unanimidad de los delegados. Los más importantes fueron:

1) Condenando enérgicamente el nombramiento de don Carlos Ibáñez del Campo como Embajador en la nación hermana del Perú; 2) Presentado por la Brigada Socialista Universitaria, en el que se solidarizan con los estudiantes antifascistas y democráticos del Paraguay, perseguidos por su actitud en defensa de las libertades públicas; 3) Apoyando a la Federación de Empleados Particulares en su lucha en defensa de la aplicación de la Ley 7.064; 4) Solicitando del Congreso Nacional la aprobación del proyecto que concede el desahucio de un mes por año a los obreros, etc.

POSICION FRENTE AL PARTIDO

Respecto de este asunto, la Conferencia reafirmó los puntos de vista enunciados en el memorándum publicado ayer, como condiciones esenciales no sólo para la permanencia de la F. J. S. en el seno del Partido, sino también como las únicas medidas que pueden salvar sus divergencias internas y su porvenir político.

REGIDOR DE QUILICURA RESULTO ELEGIDO EL SR. JUAN LARENAS T.

En la elección complementaria efectuada ayer en la Comuna de Quilicura para elegir un regidor, triunfó el Sr. Juan Larenas Trujillo, de filiación socialista.

El acto electoral se verificó normalmente, y los resultados son los siguientes: don Juan Larenas, 458 votos; el señor Alfredo Salas Romo, 351.

RADICALES DE COQUIMBO ELIGIERON DIRECTIVA

LA SERENA, 3. — La Junta Provincial radical de Coquimbo, designó el siguiente comité Ejecutivo: presidente, don Fernando Binvignat Marín; vices, los señores Eugenio Medina y Jorge Montero Labbé; secretario, don Joaquín Munizaga Yribarren; tesorero, don Víctor Argandoña Ojeda; vocales, los señores Heriberto Aguirre Peralta y Jorge Peralta Valín. — (El Corresponsal).

BLANCO 1161 — VALPARAISO — TELEFONO 4487

DEBIDO AL ESTADO DEL TIEMPO SE SUSPENDIERON ACTIVIDADES DEPORTIVAS

SOLO HUBO NATACION EN LA ESCUELA NAVAL

En la pileta de la Escuela Naval, se realizó en la mañana, el primer torneo acuático de invierno. La competencia congregó a numerosos nadadores de los diferentes clubes porteños. El triunfo fué de los representantes del Instituto Comercial, que aventajaron al Regatas Valparaíso y al Audaz. En los partidos de waterpolo, vencieron los equipos del Playa Ancha y Escuela Naval, a los cuadros del Instituto Comercial y New Crusaders, respectivamente.

SUSPENDIDO EL FOOTBALL DE LA ASOC. ALEJO ALVAREZ

Por el mal estado de las canchas se suspendieron los programas de football de la Asociación Alejo Barrios, y los encuentros de tenis por el campeonato porteño, que debían jugarse en las canchas del Deportivo Playa Ancha. Este programa se cumplirá el domingo próximo.

ADMINISTRACION PUERTO VENCIO AL EQUIPO DE STGO. WANDERERS, POR TRES A DOS

FUE UN PARTIDO DE ALTERNATIVAS INTERESANTES.—MORALES, SALINAS Y HERRERA, LOS GOLEADORES

En la tarde de ayer se efectuó en el field del Estadio Valparaíso, la apertura de la competencia oficial de la Asociación Porteña de Football, interviniendo en la primera rueda, los equipos superiores del Santiago Wanderers, campeón del año pasado y Administración del Puerto, vicecampeón. El triunfo correspondió al equipo del Administración, por la cuenta de dos tantos a uno.

Los equipos, bajo la dirección del árbitro señor Celso Pazo, formaron como sigue:

Administración: Labbé, Estay, Mella, Yáñez, Morales, González, Dinator, Bascuñán, Salinas, Vásquez y Díaz.

Wanderers: López, Jeria, López, Cepeda, Barruezo, Inostroza, Torres, García, Herrera, García y Peña.

Los goales fueron marcados por Morales y Salinas, a las 15 y 26 minutos del primer tiempo, respectivamente. El único goal de los verdes se obtuvo por intermedio del centro delantero Herrera, a los 41 minutos de la segunda etapa.

En el preliminar jugaron los cuadros de honor del Placeres y Arturo Prat, ambos de la Asociación Amateur. Venció el segundo de ellos por tres a dos, en un partido de alternativas.

ESPECTACULOS DE HOY

VALPARAISO. — Matinée, vermut y noche: Flirt.

VICTORIA. — Matinée, vermut y noche: La loba.

COLON. — Matinée, vermut y noche: La pluma envenenada.

REAL. — Matinée, vermut y noche: Imperio submarino

IMPERIO (continuado). — Secreto de la estatua, Comedias y Noticiarios.

VELARDE. — Matinée, vermut y noche: Galante y audaz.

RIVOLI. — Matinée, vermut y noche: Los hermanos corsos.

MUNICIPAL (Viña). — Vermut y noche: Concierto Rayen Quitral.

OLIMPO (Viña). — Matinée, vermut y noche: Nueva York es siempre así.

RIALTO (Viña). — Matinée, vermut y noche: Madame la Zonga y Avispón 7.a.

CONDELL (continuado). — Mis dos amores y Mi hombre habló demasiado.

MUNDIAL. — Matinée, vermut y noche: Campeón en apuros, por Arturo Godoy y La Dolores.

IRIS. — Vermut y noche: Peluquería para señoras.

CHILE. — Vermut y noche: Los hermanos corsos.

ODEON. — Vermut y noche: Los hermanos Marx en el oeste y Agregados.

PALACE. — Vermut y noche: Sombrero de copa.

MOVIMIENTO MARITIMO

LLEGADAS	SALIDAS
Ayer:	**Hoy:**
MONTEMAR, de Arica.	PUYEHUE, para Antofagasta.
ALFONSO, de Talcahuano	**Mañana:**
Mañana:	ALLIPEN, para Corral.
MAULLIN, de Iquique	ALFONSO, para Talcahuano.
DON LUIS, de Lota.	**Jueves 7:**
Miércoles 6:	MAULLIN, para Iquique e intermedios.
TAVIS, de Huasco.	TAVIS, para Chañaral.
	DON LUIS, para Lota.

DEL INTERIOR

$ 150 POR QUINTAL DE TRIGO, BASE MAPOCHO, ACORDO PEDIR ASAMLEA AGRICOLA DE TEMUCO

A mediodía de ayer terminaron las deliberaciones del torneo nacional. — Se llegó a importantes acuerdos en favor de la agricultura del país. — Discursos de los señores Tomás Langdon y Máximo Valdés Fontecilla, presidentes de la Sofo y Socnadea, respectivamente

LA SERENA, SEDE DE LA PROXIMA ASAMBLEA

TEMUCO, 3.— Hoy, a las 12.30 horas puso término a sus deliberaciones la Tercera Asamblea de entidades agrícolas del país, aprobando el cuerpo total de conclusiones sobre los diversos temas del programa.

El texto de estas importantes resoluciones será entregado en algunos días más por la Sociedad de Fomento Agrícola de Temuco, una vez que se introduzcan las modificaciones de redacción acordadas por la Asamblea

Por el momento hemos pedido que se nos proporcionen algunos acuerdos de mayor importancia sobre los cuales la Asamblea adoptó acuerdo sin alteración.

Estos acuerdos son los siguientes:

PROTECCION AL CAPITAL AGRARIO

Se acordó al respecto reiterar la necesidad de que los capitales invertidos en la agricultura sean defendidos e incrementados, asegurándoles una rentabilidad suficiente y eliminando las perturbaciones que origina la intervención del Comisariato

CREDITO AGRICOLA

Importantes resoluciones contemplan las medidas para coordinar y facilitar el crédito de la agricultura. También se solicitó la representación de los agricultores en las instituciones que otorgan el crédito agrícola y en la nueva comisión de crédito público que se creará en la Ley de Facultades Extraordinarias.

TRIBUTACION AGRICOLA

Se aprobó amplimaente la resolución del Gobierno para establecer una tregua de impuestos y la declaración de que la agricultura no está en condiciones de soportar nuevos tributos.

ORGANIZACION Y DISTRIBUCION DE LA PRODUCCION

La Asamblea propuso un plan completo para mejorar los medios de movilización de la producción agrícola y su conservación en los centros productores. También se pidió solución para el problema del racionamiento de la bencina, petróleo y parafina de uso en los campos.

EL PRECIO DEL TRIGO

Por aclamación se acordó que el Gobierno fije desde luego el precio mínimo del trigo para aumentar las actuales siembras y evitar la falta de este producto en el año próximo. El precio solicitado es de $ 150 por quintal, base Mapocho.

LA CUESTION SOCIAL

Los agricultores aprobaron ampliamente la política de disciplina y justicia social del actual Gobierno y para acentuarla propusieron el término de las huelgas, reforma y perfeccionamiento de las leys sociales y medidas en favor de la alimentación, vestuario y vivienda de los obreros.

COLONIZACION

La asamblea propuso diversas ideas para corregir los defectos de la colonización y parcelación y un acuerdo importante para terminar con las comunidades indígenas y dar título definitivo y gratuito a los pequeños propietarios y ocupantes de tierras en las provincias de Malleco y Cautín.

ADHESION A LA CONVENCION DE PRODUCTORES

El texto de este acuerdo es el siguiente:

Aceptar la invitación de la Confederación de la Producción y el Comercio, formulada por intermedio de la Sociedad Nacional de Agricultura para que los agricultores del país participen en la segunda Convención de las Fuerzas Productoras, que se realizará en Santiago en fecha próxima, determinándose por las respectivas directivas la forma de concurrencia a dicha Convención y comisionar a la Sociedad Nacional de Agricultura para que en el programa de la fuerzas productoras se contemplen los intereses fundamentales de la agricultura y las aspiraciones básicas aprobadas por la Tercera Asamblea de Entidades Agrarias.

DEFENSA NACIONAL

La asamblea aprobó la interesante proposición del señor Manuel Escobar Moreira, vice presidente de la Sociedad Nacional de Agricultura, para que los agricultores cooperen con el Ministerio de Defensa Nacional, a establecr la capacidad de aprovisionamiento y movilización de brazos en tiempo de guerra.

LA SERENA, SEDE DE LA PROXIMA ASAMBLEA

Se fijó la ciudad de La Serena, en el año 1943, como sede de la próxima Asamblea, y se encargó a la Sociedad Agrícola del Norte su organización.

EL PRESIDENTE DE LA SOFO. CLAUSURA LA ASAMBLEA

El presidente de la Sociedad de Fomento Agrícola de Temuco, señor Tomás Langdon, pronunció el discurso de clausura de la Tercera Asamblea [illegible]raria y expresó a través de s[illegible] discurso su satisfacción por a cordialidad de las deliberaciones, por el espíritu de trabajo de los delegados y por el concurso del Ministro de Agricultura, señor Remigio Medina Neira. Tuvo también especiales palabras para agradecer la cooperación inestimable que había prestado a la Asamblea la Sociedad Nacional de Agricultura, que evidenció, una vez más, su utilidad en la dirección del gremio agrícola.

HABLA D. MAXIMO VALDES FONTECILLA

Al ponerse término a la Asamblea, don Máximo Valdés Fontecilla, presidente de la Sociedad Nacionual de Agricultura, manifestó lo siguiente:

"Pocas veces los agricultores se han reunido con mayor fruto y con más satisfactorios resultados que en esta ocasión.

Los acuerdos de la Tercera Asamblea de Entidades Agrícolas son ejemplares, por su espíritu práctico y por la consideración de todos los intereses que intervienen en la agricultura y también por su relación constante con las grandes necesidades del país y los desvelos del actual Gobierno para aumentar la producción.

Llevamos una inmensa gratitud para los organizadores de la Convención, el presidente de la Sociedad de Fomento Agrícola de Temuco y el directorio de la institución". — (El corresponsal).

CURSOS BREVES DE LA UNIVERSIDAD SE DESARROLLARAN EN 30 SEMANAS

CERCA DE 120 ASIGNATURAS HAN SIDO INCLUIDAS EN LOS PROGRAMAS DE PERFECCIONAMIENTO.—HORARIO SEMANAL

Los cursos breves anuales del Departamento de Extensión Cultural de la Universidad de Chile, durante la presente semana continuarán perfeccionando su funcionamiento que se extenderá a 30 semanas con más de 120 asignaturas.

Por ahora, el horario semanal se ha fijado en la forma siguiente:

Los lunes: Recitación e Interpretación. Posición de la Nueva Técnica Didáctica. Derecho Internacional Moderno Criminología. Técnica del Periodismo Informativo. Literatura Inglesa General. Inglés. Alemán Práctico I. Teoría y Solfeo. Gimnasia (damas).

Evolución de las Instituciones Políticas. Microbiología. Enfermedades Infecto-Contagiosas de la edad escolar. Lingüística Latina. Canto (Inpostación de la voz). Trigonometría. Matemáticas Actuariales. Contabilidad (Teneduría de Libros). Contabilidad Analítica. Taquigrafía Gregg. Taquigrafía Pitman Anatomía, Fisiología, Histología normal. Previsión y Legislación sociales.

Los martes: Pedagogía Montessori para la Edad Pre-Escolar. Endocrinología Criminal Biología Pedagógica. Alimentación y Dietética. Historia de América en relación con la Historia Universal. Traducción de Fran. Traducción del Inglés II Literatura Germana Moderna Italiano Práctico II. Armonía Natación (damas). Piano (Especialización en Música de Cámara). Psicología del Niño y del Adolescente. Sanidad Dental. Endocrinología. Práctica Periodística. Traducción del Francés. Alemán Práctico II. Literatura Italiana. Canto Folklórico. Contabilidad General II Sociedades Mercantiles. Gimnasia (hombres). Piano (Especialización en Música de Cámara) Bacteriología, Inmunología e Higiene.

Los miércoles: Técnica de los Ramos Instrumentales de la Escuela Primaria. Higiene Escolar Economía Política Fundamental. Policía Técnica. Francés Práctico. Inglés Comercial Práctico. Italiano Práctico I. Matemáticas Superiores Iniciales. Topografía. Violín (especialización en Música de Cámara). Dibujo y Composición Arquitectural (elementos fundamentales) Educación del Adulto. Puericultura y Protección Infantil. Técnica del Periodismo Informativo. Inglés Práctico. (Método Auditivo). Astronomía Inicial Electricidad Práctica Fundamental. Topografía. (Tecnología Instrumenttal). Dibujo y Composición Arquitectural. Telegrafía. Patología General y Patología Médico-Quirúrgica. Enfermería General.

Los jueves: Recitación e Interpretación. Sociología Americana. Psicología Fundamental. Zoología. Traducción del Inglés I. Teoría y Solfeo. Complementos de Algebra (ecuaciones de grado superior al segundo). Física Fundamental. Violoncello (especialización en Música de Cámara). Viola (especialización en Música de Cámara). Historia del Arte Dramático. Psicopatología Infantil. Introducción al Estudio de la Educación. Botánica. Herencia, Eugenesia y Atención Pre-Natal. Patología Quirúrgica (enfermería Científico-Práctica). Redacción aplicada a la Taquigrafía. Canto (Impostación de la Voz). Complementos de Algebra. Matemáticas Comerciales. Matemáticas Actuariales. Gimnasia (hombres). Redacción Comercial. Terapéutica. Alimentación y Dietética.

Los viernes: Entomología (dípteros). Métodos de Investigación Psicológica. Pedagogía Decroly. Sociología Fundamental. Estilo y composición. Traducción del Inglés III. Alemán PrácticoI. Alemán Práctico II. Italiano Práctico I. Matemáticas Superiores Iniciales. Química Práctica Fundamental. Apicultura, Avicultura e Industrias Zootécnicas.

Sanidad Dental. Literatura Española Moderna. Evolución de la Poesía Hispano-Americana Historia Social de Chile. Práctica Periodística. Canto Folklórico. Contabilidad (teneduría de Libros). Contabilidad General. Fundamentos Científicos de la Educación Física. Teoría y Práctica del Conjunto (especialización en Música de Cámara) Taquigrafía Gregg. Taquigrafía Pitman. Etica Profesional.

Los sábados: Floricultura, Arboricultura y Horticultura. Contabilidad de Costo. Canto. Higiene Mental. Entomología. Gramática Castelana I. Francés Práctico. Topografía. Física Experimental Práctica. Matemáticas Comerciales. Dibujo Comercial e Industrial. Biología Fundamental. Gramática Castellana II. Taquigrafía Gregg. Taquigrafía Pitman. Taquigrafía Martí. Inglés Práctico. Trigonometría. Sociedades Mercantiles. Dibujo Comercial e Industrial.

Los domingos: Taquigrafía Gregg. Taquigrafía Pitman. Taquigrafía Martí. Canto.

Las oficians del Departamento atienden todo lo que corresponde a la matrícula de 16.30 a 18.30 horas y de 21.30 a 22.30 horas.

PRESTAMOS OTORGADOS POR LA CAJA DE EE. PP.

Presidido por el gerente subrogante, señor Pedro Freeman, celebró sesión ordinaria del Consejo de la Caja de Previsión de Empleados Particulares.

El Consejo se ocupó de diversos asuntos de orden interno, relacionados con la Caja y aprobó los siguientes préstamos hipotecarios:

Sofía Alonso $ 42.970; Jorge Alonso, $ 150.000; Guillermo Contreras Mancilla, $ 80.630; Oscar Morales, $ 200.000; Frank Gillies, $ 200.000; Alberto Sealls $ 86.276; Octavio Carreño, 76 mil 950 pesos; Humberto Ramírez, $ 150.000; José Fernandois, $ 71.250; Luis Tamin, $ 48.750; Juan Errázuriz, $ 74.820; Guillermo Schaffner, $ 101.250; Oscar Rufatt y Guillermo Labarca, $ 289.960; Berta Matas $ 126.025; Luis Sabatini, $ 156.680; Noemí Anasco, $ 41.440; Jorge Ugarte, $ 147.000; Guillermo Guerrero, $ 96.630; Leopoldo Salvo $ 97.500; Juan de la Cruz Cerda, $ 187.080; Ernesto Escobar y Berta Infante, $ 172.640; Fernando Cruz, 157 mil 500 pesos; Octavio Guajardo y Magdalena Concha, $ 144.910; Antonio Daldos, $ 34.750; Reinelmo Zamora, $ 57.000; Julio Jabes, $ 45.820; Reinaldo Zott, 125 mil 330 pesos; Olga y Elvira Coello, $ 46.860; Armando Ide, 120 mil pesos; Eduardo Quiñones, $ 130.170; Oscar Bols, $ 49.870; Juvenal Bustos, $ 65.720; Fernando Green, $ 90.000; Oscar Allaire, $ 75.000; Luis Guerrero 48 mil 750 pesos; Barulio Aranda, $ 73.540; Erasmo Godoy, 56 mil 310 pesos; Renato Prado 100 mil 610 pesos; Alfonso Muenzenmayer $ 86.610; Sofía y Raquel Jaramillo $ 105.000; Germán Schawcroft $ 54.000; Isidoro Estrada $ 71.250; Felipe Arellano $ 45.000; Manuel Lorca $ 127.500; Manuel Montes 108 mil 060 pesos; Enrique Gormaz, $ 175.020; Bernardo Culagovsky $ 159.580; Eric Buchan y Jane Fleming, $ 187.500; Patrocinio Sans, $ 91.800; Curt Lawin, $ 82.140; Kalus Lange $ 164.290; Franz Hilger, $ 174.190; Juan Berndt y Desiree Loebel $ 151.490 José Salanova $ 181.510; Eugenio Castillo $ 192.230; Alvaro Campusano $ 142.500; Edmundo Trujillo $ 65.730; María Lavín $ 16.149.99; Ignacio Guzmán 8 mil 297 pesos; Pedro Cattan 4 mil 490 pesos; Aurora Dufourq $ 19.090; Ricardo Eglinton 14 mil 140 pesos; Lindor Rodríguez $ 38.200; Germán Castro, $ 3.600; Luis Morales, $ 7.900; Luis Román, $ 7.310; Fernando Stowhas $ 12.570; Pablo Foucher 16 mil 490; Albert Orachard 22 290; Carlos Dighero $ 7.310; y Absalón Wegner $ 7.950.

PROBLEMAS DE GRAN INTERES PARA EL GRIEMO ABORDARAN LOS EE. PP.

EL DOMINGO PROXIMO SE EFECTUARA UNA GRAN CONCENTRACION EN EL T. CAUPOLICAN

La Comisión nombrada por el Consejo Directivo Provincial de Santiago de la Confederación Nacional de Empleados Particulares, ha seguido trabajando activamente en la preparación de la concentración que dicho organismo, efectuará el próximo domingo 10, a las nueve y media de la mañana, en el Teatro Caupolicán.

Esta semana será de mucha actividad en la Confederación, tendiente al mejor éxito de esta concentración, que tiene gran importancia para los empleados particulares, y para cuyo efecto se han nombrado subcomisiones integradas por dirigentes y delegados de empleados para ayudar a la Comisión Central en la atención de las consultas y ofrecimientos que al respecto hacen y para intensificar la propaganda.

El viernes de la semana pasada terminó la primera parte del ciclo de charlas radiales de la Confederación, relacionado con la concentración y los problemas que directamente preocupan a los empleados, y mañana martes se iniciará la segunda parte del mismo, por Radio Sud América, durante los días martes, miércoles y jueves, a las 21.30 horas, en la cual hablarán dirigentes y delegados, poniendo de relieve, especialmente, los temas de Sindicalización Obligatoria, Jornada única de Trabajo, Estudio de la Ley de Reajuste de Sueldos, etc., que serán tratados en la concentración del 10 de mayo en el Caupolicán.

Es tal el interés demostrado por los empleados por este acto, que se espera que él constituya todo un éxito.

EFECTIVA LABOR SOCIAL Y CULTURAL, DESARROLLA LA ESCUELA DE ADULTOS DE LA POBL. "LO FRANCO"

Es el único establecimiento de este tipo que funciona en el país. — Para comodidad de sus alumnos las clases se dictan durante ocho horas consecutivas. — Sus principales actividades

Apunte gráfico de las actividades de la Escuela de Adultos de "Lo Franco". Arriba, dueñas de casa en sus labores de tejidos y confección.— Dos equipos deportivos.— Una alumna tejiendo en telar

En la Población "Lo Franco" de la Caja de Seguro Obrero, funciona desde hace algún tiempo un Escuela de Adultos de tipo especial que desarrolla sus actividades desde las 14.30 hasta las 23 horas.

Seguramente es el único plantel en el país que tiene cursos vespertinos, para mayor comodidad de sus alumnos.

En las primeras horas de la tarde concurren a recibir clases de Economía Doméstica, de Confección, de Bordados, de Tejidos y otras labores las dueñas de casa y señoritas de la población, que les reportan grandes y utilísimos beneficios, como lo pudimos apreciar en una reciente visita que efectuamos al indicado plantel de enseñanza primaria para Adultos.

Dirige el establecimiento, el profesor don Luis Delgado asesorado de un selecto cuerpo de profesores de ambos sexos, que desarrollan un trabajo cultural y social que merece los mejores aplausos.

La Escuela cuenta con modernos útiles de trabajo cedidos gentilmente por la Administración de la Caja de Seguro Obrero y la parte económica se financia con los trabajos que realiza el alumnado, pues, se reciben trabajos de confección y tejidos que para los clientes resultan muy económicos y, al mismo tiempo, de utilidad para las alumnas y para el establecimiento.

LOS OBREROS

Las alumnas adultas frecuentan la escuela hasta las 18 horas, después empiezan las clases para los obreros y jóvenes de la población que con gran entusiasmo y dedicación asisten a los diversos cursos de cultura y de enseñanza práctica, que generalmente les sirve para perfeccionar sus escasos conocimientos que lograron aprender cuando pequeños.

OTRAS ACTIVIDADES

Para el desarrollo cultural del alumnado la escuela cuenta con un espacioso teatro donde periódicamente se desarrollan bien preparados actos literarios-musicales, a los que concurren los habitantes de esa importante población del barrio Carrascal.

Gracias a las iniciativas del director señor Delegado y del profesor don Eulogio Larraín Ríos, funciona un curso de arte dramático, en el cual desarrollan un alta labor artística, los alumnos de ambos sexos, que no sólo representan obras, sino que también las escriben. En efecto se han editado las siguientes obras teatrales, producto del esfuerzo de los alumnos: "Vientres estériles", de Fernando Carlos Bertea; "Deshonra", de Ana Ayala y "El dolor de Israel", de Moisés Nahum.

Además, anexo a este curso funciona el "Ateneo de Lo Franco", en el cual se leen y discuten los trabajos literarios que luego han de llevarse a escena. También existe una buena biblioteca que es muy visitada.

DEPORTES

Para el desarrollo físico, se ha organizado el deportivo "Escuela Primaria de Adultos Lo Franco", el que cuenta con varios equipos de basquetball y football, y que es dirigido por el señor Eulogio Larraín, secundado por los alumnos Alberto Orellana, Moisés Ríos, Lastenia de Espinoza, Jorge Espinoza y Guillermina Gálvez. Sus equipos, tanto masculinos como femeninos, han tenido destacada actuación en los diversos encuentros sostenidos en Santiago y pueblos de los alrededores.

En resumen, es éste, un establecimiento que abarca, con gran espíritu social un sinnúmero de actividades que concuerdan ampliamente con el espíritu y orientación que les ha señalado la Dirección General de Educación Primaria, y en especial el Jefe de la Sección de Enseñanza de Adultos señor Luis Moll Briones, eficazmente asesorado por el personal docente.

DE INTERES PARA UD.

ENTRE MILES, DESTACAMOS ESTAS SEIS OFERTAS DE NUESTROS AVISOS ECONOMICOS CLASIFICADOS

ORO, JOYAS, BRILLANTES, platino, plata, monedas antiguas, compramos, superando cualquier oferta. Bandera 72.

ARBOLES, PLANTAS, ARbustos, jazmines del cabo injertados floridos. Tierra hoja de litre. Maceteros greda ofrece: Criadero Corial. Alameda esquina Arturo Prat.

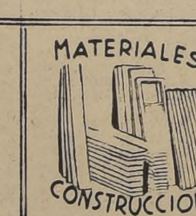

VIGAS ALAMO, PINO, FIErros, maderas roble, tablas piso, cielo, puertas, galerías, cañerías agua, variedad materiales construcciones. Carlos Walker 70. teléfono 89145.

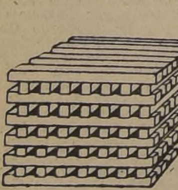

PUERTAS, MAMPARAS, ventanas, galerías standard, maderas elaboradas y materiales demoliciones. San Diego 743.

GRAN SURTIDO MUEbles, catres, colchones en Mueblería "El Cometa". San Diego 1789. Facilidades de pago.

ESTACION DE SERVICIO y Clínica del Automóvil "La Americana". Ambulancia permanente. Alameda 2929. Fono 92436.

AVISE UD. EN "LA NACION"

Proyecto de ley sobre ayuda a la minería nacional

Aporte del Fisco a los descubridores de minas para su explotación

El Centro Minero e Industrial de Chile, institución fundada el 13 de enero de 1942, ha redactado el siguiente proyecto de ley en beneficio de la minería nacional y que patrocinará ante el Congreso Nacional:

Artículo 1.o.— La Corporación de Fomento de la Producción y la Caja de Crédito Minero estarán obligadas a facilitar los dineros necesarios a los descubridores de minas para la constitución definitiva de sus títulos, explotación e industrialización de sus minerales, ya sean éstos metálicos o fósiles, por medio de préstamos a un plazo no inferior a cinco años, con garantía de la mina del solicitante y de las maquinarias, útiles y enseres que sea necesario adquirir para los fines indicados.

La tramitación de éstos préstamos será efectuada sin costo alguno para los solicitantes y dentro de un plazo de treinta días.

Artículo 2.o. — El Ministerio de Comercio y Abastecimiento se encargará de buscar mercado a los productos mineros en general y fijará los precios, de acuerdo con los productores o descubridores de minas. El Estado dará las facilidades del caso para el transporte de dichos minerales.

Artículo 3.o. — Derógase toda disposición legal vigente que sea contraria a la presente ley.

Artículo 4.o.— Esta ley regirá desde la fecha de su publicación en el Diario Oficial.

Al mismo tiempo, el Centro ha confeccionado un proyecto de ley que modifica en diversos artículos el Decreto Ley N.o 488 sobre Código de Minería.

Numerosos asuntos debatió Sociedad Protec de Animales

Una institución similar será fundada en breve en Concepción

Con numerosa asistencia efectuó recientemente su sesión ordinaria, la asamblea general de la Sociedad Protectora de Animales "Benjamín Vicuña Mackenna", presidida por el señor Jorge Meléndez. En el transcurso de esta reunión se agradeció la actuación de los Carabineros de Chile por su valiosa cooperación ofrecida a la consecución de los fines perseguidos por la institución y, asimismo, se tuvo conocimiento de la próxima fundación de una institución similar a la Sociedad Protectora de Animales en Concepción.

Se tomó además, conocimiento de una invitación hecha por la Sociedad Protectora de Animales "Carlos Puelma Baeza", de Valparaíso, a fin de que un representante de la institución participe en el acto de inauguración de la Clínica para Animales Menores, que se efectuará en el vecino puerto a las 17 horas del próximo sábado.

A este respecto, se designó por aclamación para cumplir con la finalidad indicada, a la socia dirigente del organismo, señora Javiera Spencer de Mella.

Por otra parte, el presidente de la Sociedad dió a conocer a los socios un proyecto de fundación de la Clínica "Alberto García Vidaurre", para cuya ejecución se cuenta con la suma de quince mil pesos donados por los socios.

Asimismo, se dió lectura a la cuenta anual del directorio, correspondiente al ejercicio de abril de 1941 a abril de 1942.

Después de debatir otros interesantes asuntos relacionados con la marcha de la institución, tales como los relativos a la instalación de bebederos para animales dentro de la zona urbana y a los denuncios hechos por maltrato de animales, se levantó la sesión de la asamblea general.

El Bando de Piedad festejó a los reos de la Penitenciaría

Hermosa velada cultural se realizó ayer en el establecimiento

Ante la presencia de la totalidad de la población penal y familias de los reos, ayer se llevó a efecto en la Penitenciaría de Santiago, una hermosa fiesta que había preparado el Bando de Piedad de Chile como medio de distraer a los penados.

Se inició el programa con el Himno Nacional, ejecutado por la banda del establecimiento.

Siguió luego el discurso de ofrecimiento de la velada artística a cargo del Director de la Biblioteca del Bando de Piedad, don Gabriel Silva Riesco, quien explicó el alto significado de esta visita de solidaridad, en la cual la juventud estudiosa quería llevar una nota de alegría y de solaz a los penados del primer establecimiento carcelario del país.

Terminado el discurso del señor Silva Riesco, se dió comienzo al programa a cargo del Conjunto Artístico de la institución. Participó en primer término el Dúo Herrera-Leyton, para seguir la señorita Hilda del Valle con sus números de canto; Pérez de Rocal con sus declamaciones, Atilio Araya con sus guitarras, la gran cantante Mirallaray, las declamaciones de Teresa de Oros, el canto de Hugo Herrera, el Dúo Pontive y los números de comicidad por Rolando Caicedo, Humberto Pedemonte y Fernando Valenzuela. Muy aplaudido fué la parodia radial el Doble o Nada, con la participación de los penados y con valiosos premios donados por el Bando de Piedad y el señor Director del establecimiento.

Terminado el acto artístico a los penados, se les distribuyeron cigarrillos, fósforos y golosinas labor realizada por los propios socios del Bando de Piedad, quienes fueron muy aplaudidos por su labor altruista y meritoria.

Presidieron la fiesta el Director de la Penitenciaría, don Luis Espinoza, el presidente del Bando de Piedad, don Jorge Meléndez, el teniente don René Laulié, don Manuel Moreno y numerosas otras personas, entre los que anotamos a los directores del Bando señores César Martínez, Bernardino Silva Riesco, Orlando Cancino y Gastón Laferrier.

El Director señor Espinoza manifestó a nombre de toda la población penal, sus agradecimientos por la espléndida fiesta ofrecida por el Bando de Piedad.

Escuche!

Todos los días a las 10 P. M la audición «FRENTE AL CONFLICTO» y los Domingos «El Editorial de la Semana» por Radio Sociedad Nacional de Agricultura C B 57 C.E. 1180

En Valparaíso: CB 90
En Antofagasta: Radio El Loa
En Valdivia: Radio Baquedano
En Temuco: Radio Frontera
En Punta Arenas: Radio Austral

LA AMECH CLAUSURO SU VI.a CONVENCION CON UN ALMUERZO EN EL CLUB DE LA UNION

Asistió especialmente invitado el Ministro de Salubridad, doctor Escudero. — Ofreció la manifestación el presidente de la Asociación Médica de Chile, doctor Gustavo Girón

A mediodía de ayer se llevó a efecto en el Club de la Unión el almuerzo de clausura de la sexta Convención anual de la Asociación Médica de Chile, ofrecido a los delegados de provincias.

Concurrió especialmente invitado el Ministro de Salubridad, doctor Eduardo Escudero, y la totalidad de los médicos que venían en representación de sus colegas de provincias.

En primer lugar hizo uso de la palabra el presidente de la Asociación Médica de Chile, doctor Gustavo Girón, quien en brillante improvisación que mereció grandes aplausos de parte de los asistentes, dijo más o menos lo siguiente:

"Señor Ministro de Salubridad, colegas y amigos:

Terminamos este acto de la Sexta Convención ordinaria de los médicos de Chile con resultados magníficos, que perdurarán en la memoria de todos los que participaron en ella; torneo de cultura y de doctrinas, que lleva el sello de una alta jerarquía intelectual.

A continuación expresó lo siguiente: "Hemos deducido de esta Convención que aun están por conquistar muchas de las reivindicaciones de los médicos. Durante las sesiones que hemos tenido hemos dilucidado muchos de los problemas que afectan al gremio que son de vastas proyecciones.

En medio de nuestras realidades políticas, sociales y económicas, dilucidamos nuestros problemas en un escenario magnífico.

Más allá de las fronteras de nuestra patria, en estos momentos la guerra está quebrantando los moldes de la civilización y la cultura. Debemos prepararnos, debemos unirnos para afrontar las circunstancias adversas que se puedan presentar. Los pueblos de América son organismos que están a merced de otros pueblos más antiguos que hacen valer su predominio sobre nosotros en forma intensiva; nosotros debemos fortalecernos para librarnos de esta influencia, defendiendo nuestra cultura.

Sentimos en lo más profundo de nosotros que nace una aspiración, de que una nueva cultura florezca en Chile; hacia ello debemos tender todos nuestros esfuerzos. Los pueblos americanos nos observan con emoción sincera, ven nuestros esfuerzos por formar una democracia bella, y dentro de esta democracia los médicos tenemos responsabilidades inmensas.

Los médicos tenemos un espíritu romántico, propios de un gran señor que nos impulsa a toda clase de sacrificios en empresas consideradas imposibles. Los médicos socializados tenemos algo que nos afecta mucho, y es que tenemos un patrón, un sueldo y marcar el reloj control; debido a esto es que el médico está siendo desestimado. Durante la Convención se trató de defender nuestra situación económica y el respeto a nuestra dignidad; se habló del fuero moral que poseemos, el que debemos transformar en fuero legal para gozar de las franquicias a que tenemos derecho y defender aquellos sin temor.

En seguida dijo: "La humanidad, en un drama de siglos, quiebra hoy todos sus moldes; materiales, jurídicos y morales, y marcha a una nueva estructuración que no podemos prever pero que ojalá —y esto lo espero para América en primer lugar— sea más noble y más justa; adivinamos los albores de una civilización con una moral más excelsa, pero hoy día, en nuestro progreso y evolución el hombre sufre un desdoblamiento de su personalidad frente a ese progreso, mientras gozamos de los dones materiales que perfecciona la ciencia, aunque a veces son para destruirnos, el progreso moral sufre hoy día un verdadero retroceso. Por esto se desestima al hombre con disciplina intelectual. Las prisiones de otros países nos hablan de esto. Los hombres con disciplina intelectual no son suficientemente comprendidos entre nosotros.

El año pasado se dictó un decreto por el cual se aplicaba multas a profesores cuando faltaren a alguna de las clases que hacían en la Universidad de Chile. Esto no fué teoría que quedara en el papel, se aplicó en varias ocasiones con las molestias consiguientes para los afectados. Quiero recordar a los médicos que tenemos una situación de privilegio que no debemos perder en esta República democrática de América y orgullosos nos sentimos, los chilenos de poseerla. Hay que considerar que no es solamente libre el hombre cuando puede hablar lo que se le ocurra en un sitio público en contra de un Gobierno; es necesario que este hombre que se considera libre no sea analfabeto. Que tenga además, un amplio sentido de liberación espiritual, moral y económica; que sea en lo posible físicamente perfecto. Esto es a lo que se ha perseguido desde la época pagana hasta nuestros días; solamente entonces vamos a tener la verdadera democracia en Chile, y aún estamos muy lejos de lograrla. Queremos que todos los médicos intervengan por todos los medios a la consecución de este anhelo y estamos seguros que lo harán.

No queremos politiquería porque ella nos divide e introduce la cizaña en nuestras filas nos hace desconfiados y nos separa cuando más unidos debemos mantenernos. No podemos abominar de los partidos políticos, siempre y cuando se preocupen de enaltecer las virtudes ciudadanas. No queremos mirar a los partidos como una herramienta para forjar un pedestal para ascender, no tenemos por que hacerlo. Hemos pasado docenas de años criticando toda acción política que sirva con ese propósito. En estos últimos veinte años muchos médicos han intervenido en política desarrollando una acción franca enaltecedora, y jamás han sido tachados de gestores, ni de que se hayan dedicado al logro de fines vedados.

Tendremos que traer, para justificar la intervención de los médicos en la política, la brillante y abnegada labor desarrollada por el doctor Jerónimo Méndez Arancibia quien llegó a ocupar el más alto sitial de la República, a entera satisfacción de todo el país. Esto nos llena de un justificado orgullo.

El médico es responsable de la cultura en Chile y debe contribuir aún a costa de sacrificios, a que esta cultura sea cada vez más elevada y más digna. Que los médicos intervengan en cuanto les plazca, pero cuando estamos reunidos para abordar problemas que emanan de convicciones comunes que impere en todo momento este sentido gremial que nadie ni nada debe romper. El mandato está dictado por acuerdos de la Convención que acaba de celebrarse.

Finalmente, expresó: "Un saludo cariñoso al Ministro de Salubridad, doctor Eduardo Escudero, quien es portador de una atenta excusa de S. E. el Presidente de la República, que no pudo concurrir por motivos de salud. Colegas bolivianos, siento una íntima satisfacción espiritual al dirigirme, por intermedio de Uds. a los colegas que se encuentran más allá de nuestras fronteras. Hermanos de raza y de cultura quiero expresar mis agradecimientos por el aporte de vuestro concurso a esta Sexta Convención de la Asociación Médica de Chile. Agradezco también, la presencia de los delegados de provincias, quienes a costa de grandes sacrificios han llegado hasta la capital para dar mayor brillo a nuestras reuniones".

A continuación hizo uso de la palabra el Ministro de Salubridad, doctor Eduardo Escudero, cuyo discurso insertamos más abajo. Después habló el doctor Radrigán, a nombre de la Asociación de Valparaíso, y finalmente, el doctor Víctor ..., en representación de los bolivianos.

DISCURSO DEL MINISTRO DE SALUBRIDAD

"Estimados colegas:

Tres días de intensas labores técnicas y gremiales han tenido lugar en la capital a donde han venido desde lejanas tierras, impregnadas de un alto espíritu de solidaridad constructiva, ... puestas a señalar las rutas que deba recorrer la Medicina en nuestro país, mientras el que ... tenga a su cargo el ... Ministerio de Salubridad.

Otras cinco Convenciones anteriores fueron sucesivamente concretando las aspiraciones del gremio médico, en forma tal, ... a que permitió a mi distinguido antecesor —el doctor Salvador Allende— cristalizar en ... cuerpos de disposiciones legales esta concepción de una ... dad más eficiente, unida ... vor respeto y dignificación de la profesión de médico.

Altas y delicadas son las funciones que la sociedad entrega a los médicos, e ... elevado y noble ha sido el interés que los miembros del gremio han puesto en el desempeño del ejercicio de su humana misión. Es por eso, que ... contadas excepciones, los ... han ido sufriendo un ... miento progresivo que ... a colocarlos en situación de poder satisfacer muchas de sus necesidades de sus ... sus más caras aspiraciones de perfeccionamiento profesional.

Empinada y abrupta ... senda que las extraordinarias circunstancias económicas ... tan al país han preparado ... nistro que habla sin embargo, confianza que representa ... nosotros esta enorme y ... fuerza gremial de técnicos ... de cerebros especializados ... pirados en un sólo deseo ... so de hacer más grande ... ra patria, presta al Gobierno respaldo suficiente para ... con intereses creados y ... circunstancias, hasta ... borada de un futuro con justicia social".

5 HERIDOS LEVES EN CHOQUE ENTRE UNA MICRO Y UN TRANVIA HUBO

Cinco heridos leves y ... pesos en daños materiales ... ayer a raíz de un choque ... un tranvía de la línea ... Palma, manejado por Al... rizo y una micro de la ... línea, conducido por José ... El accidente ocurrió a ... horas, en la esquina de ... dencia con Artesanos, y ... daderas causas aún no ... del todo establecidas. ... los están entre los pasajeros de la micro, que iba completamente ocupada. Dos de los ... fueron atendidos en ... Central, y los tres restantes fueron en la Clínica de ... cia del Hospital San Vicente.

CICLO DE CHARLAS EN INST. CHILENO-NORTE-AMERICANO DE CULTURA

El miércoles próximo a las 19 horas, se realizará en el local del Instituto Chileno Norteamericano de Cultura, calle París 815, la charla que dará el profesor don Francisco Walker Linares, sobre sus impresiones de su reciente viaje a los Estados Unidos, donde fuera invitado por el Departamento de Estado.

La próxima charla se llevará a efecto el miércoles 13 del presente y estará a cargo del profesor señor Luis Quinteros, y tendrá como tema el libro de John Gunther, "Inside Latin America" (América Latina por dentro).

La tercera charla de este ciclo se efectuará el miércoles 20, y estará a cargo del musicólogo don Pablo Garrido, sobre un tema de su especialidad.

Se nos encarga avisar que la entrada es libre, pudiendo asistir todas las personas interesadas en la cultura chileno-norteamericana.

SIGUE INVESTIGACION DEL CRIMEN DE DON V. UGARTE CORVALAN

Activas gestiones ha seguido desarrollando el prefecto-jefe de Investigaciones señor Luis Tapia, en torno del esclarecimiento del homicidio cometido en la persona del señor Víctor Ugarte Corvalán, capitán de Ejército en retiro.

Desde luego, ha sido establecida en forma fehaciente la no participación en el crimen del ex asistente del ultimado, Manuel Hernández García, quien fué traído de Curicó a Santiago e interogado por los jefes de Investigaciones.

Este último, a través de sus declaraciones y testimonios de terceros, comprobó que en la fecha del crimen se encontraba en los alrededores de Curicó en un lugar denominado "El Huaico".

Según conversaciones sostenidas con los encargados del esclarecimiento del crimen, se ha sabido que estos últimos sustentan en forma definitiva la tesis de que el crimen se cometió por venganza, y que no fué el robo su principal móvil.

EXPOSICION DE PRODUCTOS DE LA MISION ARGENTINA EMPEZARA

No obstante el feriado de ayer la Secretaría de la Misión Comercial Argentina, a cargo de los doctores Angel Garrido González y Emilio Fuente, siguió atendiendo a numerosas personas interesadas en la compra y venta de productos argentinos y chilenos

Esta tarde tendrá lugar la exposición de los muestrarios que han traído los delegados de la Misión, entre los cuales se encuentran las siguientes firmas Piccaluga y Cía., representada por el señor Arquímides Guguielmetti, que expone: ropa interior, frazadas, casimires, carpetas y artículos de tejidos e hilandería en general.

Corporación Argentina de Productores de Carnes, expone: carnes en conserva, sebos y óleos, fertilizantes y guanos astas vacunas, pezuñas y subproductos en general.

Grinberg e Hijo Ltda., expone artículos eléctricos.

Cinzano y Cía.: ape... licores.

Jaime A. Bercovich, ... artículos de bordados, ... dalinas para bordar y ...

Yanarelli, expone ... lujo.

Fortunato Delrio, expone ... zado para hombre en ...

Alberto Grimoldi, expone ... zados en general para ... y mujer.

Fersa S. A., expone ... y cerraduras, bronces ... vos modernos, artefactos ... minación muebles de ... mados.

N. Révész y Cía.: ... vidrio neutro.

Solá Hnos. expone: ... afeitar.

Reginaldo Kolhstedt, ... artículos de ferretería, ... bras de algodón con ...

Miguel Estrada, expone ... leas de madera.

Philips y Cía.: aparatos radiotelefónicos y ampolletas en general.

DEFUNCION

Ha fallecido nuestro querido padre don

LUIS ACUÑA DEL CANTO

Sus restos serán sepultados hoy en el Cementerio General, partiendo el cortejo de su casa habitación, Fermín Vivaceta N.o 2196, a las 5 P. M.

Sus hijos

DEFUNCION

Ha dejado de existir el Pbro. don

JOSE MANUEL MARDONES ORTIZ

Rogamos a los que fueron sus amigos, acompañar sus restos a la última morada. El cortejo partirá de la Parroquia Santa Lucrecia, a las 10.30 horas, al Cementerio General.

La familia

DEFUNCION

Ha fallecido nuestra querida ... doña HELENA DE LA FUENTE SOTOMAYOR ...

Sus restos serán sepultados hoy lunes 4 en el Cementerio General, después de una misa que se dirá a las 9.30 horas en la Parroquia de San ... (Blanco Encalada esq. San Alfonso).

Funeraria LA UNION
RAMON VALDES CIA LTDA.
PORTUGAL 9..
SERVICIO NOCTURNO
Teléfono 51...

FERROCARRILES DEL ESTADO
PROPUESTAS PUBLICAS POR MATERIALES

Se solicitan propuestas públicas por los siguientes materiales, las que se abrirán en el Departaemnto de Materiales y Almacenes (Estación Alameda), a las 16 horas, de los días que se indican a continuación:
EL 15 DE MAYO DE 1942:
GRUPO N.o 13.—Maderas del país y extranjeras.
EL 19 DE MAYO DE 1942:
GRUPO N.o 14.—Cueros, suelas y correas
EL 20 DE MAYO DE 1942:
GRUPO N.o 15.—Empaquetaduras, mangueras y artículos de goma
EL 2 DE JUNIO DE 1942:
GRUPO N.o 16.—Artículos de mercería.
EL 12 DE JUNIO DE 1942:
GRUPO N.o 19.—Aceites lubricantes y de alumbrado combustibles líquidos, grasas e hilachas.
Bases y antecedentes, de 15 a 17.30 horas, en la Sección Adquisiciones del mismo Departamento.
EL JEFE DEL DEPARTAMENTO DE MATERIALES Y ALMACENES

SERVICIO DE BENEFICENCIA Y ASISTENCIA SOCIAL
Empresa de Pompas Fúnebres DE LA BENEFICENCIA PUBLICA
Servicio Diurno y Nocturno
Talleres: PANTEON N.o 806 Teléfono 88995
Casa Central SAN ANTONIO ... Teléfono ...
MAPOCHO 4125 — QUINTA NORMAL

MASTIL DEL CRUCERO "ARTURO PRAT" SE ENTREGO AYER A LA MARINA DEL BRASIL

Confraternidad de las Armadas de ambos países

Asistieron altos jefes de la Marina chilena y personal de la Embajada

LOS DISCURSOS

En la mañana de ayer, a las 11 horas, se realizó la amplia terraza del Palacio de la Embajada de la República del Brasil, ubicada en la Avenida Bernardo O'Higgins, una patriótica ceremonia de carácter internacional, mediante la cual la Marina Nacional hizo entrega de un mástil del ex crucero "Arturo Prat", a la Armada de la nación hermana.

El acto tuvo por objeto retribuir el gentil obsequio que la Armada Brasileña hizo el año anterior a la Marina de Chile, por intermedio de nuestra Embajada en Río de Janeiro, ceremonia que alcanzó brillantes caracteres, y que dejó una vez más muy en alto la sincera y tradicional amistad que une a los dos países. En esa oportunidad se hizo entrega a nuestra Armada de un mástil del acorazado brasileño "Almirante Barroso".

ASISTENTES AL ACTO

Concurrieron a la ceremonia, el Comandante en Jefe de la Armada Nacional, vicealmirante don Julio Allard Pinto; el vicealmirante don Juan T. Gerken; el Subsecretario de Marina, capitán de navío don Carlos Herrera Acevedo; el jefe de la Sección Confidencial de la Subsecretaría de Marina, capitán de fragata señor Donald McIntyre, y otros altos jefes de la Armada.

Los oficiales de nuestra Marina fueron recibidos por el Embajador de Brasil, Excmo. señor Samuel de Souza-Leao Gracie; el adicto militar, coronel señor Juárez Távora, y el adicto naval, con quienes presenciaron la ceremonia.

DISCURSO DEL VICEALMIRANTE ALLARD

El vicealmirante señor Allard Pinto tuvo a su cargo el discurso de entrega del mástil del "Arturo Prat", y usó de la palabra en los instantes en que la marinería chilena tomaba la reliquia histórica.

Expresó a través de sus palabras que el acto destacaba, una vez más, la profunda amistad que unía a Brasil con Chile, la que se había exteriorizado en repetidas oportunidades con actos oficiales y también de profunda raigambre popular.

PALABRAS DEL EMBAJADOR BRASILEÑO

Luego pronunció un elocuente discurso el Embajador de Brasil, Excmo. señor Souza-Leao Gracie, quien agradeció el valioso obsequio de la Marina Chilena a la de su patria. Agregó que él tenía mayor trascendencia, puesto que el mástil constituía una de las piezas principales del crucero que llevó el nombre del héroe máximo de la Marina Chilena.

Al término de la ceremonia, el Orfeón de la Fuerza Aérea ejecutó los himnos nacionales de Chile y Brasil.

El Embajador de Brasil, Excmo. señor Samuel de Souza Leao-Gracie, y altos jefes de la Armada, durante la ceremonia

HOY SE RENDIRA HOMENAJE A D. JOSE VICTORINO LASTARRIA

Hoy, a las 18.30 horas, tendrá lugar en la sala de conferencias de la Universidad de Chile la velada que la Facultad de Filosofía y Educación ha preparado para conmemorar el centenario de Lastarria, y será la primera de una serie a cargo de distinguidos profesores de esa Facultad, destinada a recordar el significado y la importancia del movimiento intelectual de 1842.

La velada de hoy estará a cargo de los profesores señores Ricardo Latcham, Gabriel Amunátegui y del escritor don Domingo Melfi.

EN EL LICEO LASTARRIA

En el Liceo Lastarria, ubicado en Avenida Providencia esquina de Miguel Claro, se efectuará, a las 11 horas, la inauguración de un busto del ilustre maestro, acto al que han sido invitados autoridades educacionales, personalidades y padres del alumnado del establecimiento.

CURSOS DE LA DEFENSA CIVIL

El Comité Pro Derechos de la Mujer (Defensa Civil de Chile), comunica que los cursos de radiotelegrafía se iniciarán hoy lunes a las 18 horas, en Sáez 18.

Los cursos de Enfermeras Auxiliares comenzarán mañana martes en Mapocho 1823, a las 11 horas, en punto.

Plantas diseñadas para otras industrias se destinarían a fabricación de cemento

Asociación de Ingenieros de Chile critica acuerdo de la Corporación de Fomento. — La comisión que designará el Gobierno debe pronunciarse no sólo sobre la ubicación de esas fábricas, sino también acerca de la conveniencia de que ellas se dediquen a elaborar cemento

La Asociación de Ingenieros de Chile nos ha entregado para su publicación el siguiente comunicado:

"La Corporación de Fomento ha acordado designar tres representantes para que, junto con aquellos que nombre el Gobierno, estudien la ubicación de las fábricas adquiridas por esa institución en EE. UU.

En nuestro último informe sobre esta materia, dirigido a S. E. el Presidente de la República, aparecido en la prensa del 29 de abril, se señalaban las graves consecuencias que acarrearía el empleo de plantas industriales en desuso en partes diseñadas para otros fines (elaboración de potasa), en la delicada industria del cemento. Puede estimarse en $ 40.000,000 anuales el perjuicio para la economía nacional, que representaría el funcionamiento de esta clase de maquinarias en los mineriales, de inadecuadas características, entre los que vacila la Corporación.

Los errores anotados recaerían durante largos años sobre los consumidores, obligados a pagar un alto precio, no sólo por el cemento que produciría la industria que proyecta la Corporación, que resultará a elevado costo, sino por todo el cemento nacional. En efecto, la Fábrica "El Melón", por altos que sean sus costos en comparación con usinas modernas, trabaja en condiciones menos deficientes que las que pueden esperarse de esos apresurados proyectos y podría alzar aún más los precios, hasta llegar al nivel de sus "competidores".

El período de mayor restricción de prioridades en EE. UU. para proveernos de moderna maquinaria, sobre todo en el caso de esta industria indispensable para la defensa nacional y continental, no se prolongará, según todas las probabilidades, hasta llegar a justificar la aberración que significa el hecho de que Chile quede por quince o más años con maquinaria tan ineficaz.

Con estos antecedentes, podrá juzgarse si es admisible restringir la materia de estudio de la Comisión que designará el Gobierno, a la sola ubicación de las plantas, o si, por el contrario, ella debe pronunciarse en primer lugar sobre la conveniencia de destinar a la fabricación del cemento, la maquinaria comprada. Pende de la consideración del Ministro del Fomento, una resolución fijando la estructura y normas de esta Comisión. Confiamos en que el señor Schnake, a cuya iniciativa se debe la solución propiciada por nuestra Asociación, a base de los estudios de la Caja de Seguro Obligatorio, dará una constitución adecuada a esta Comisión.

Creemos que, para que dicha Comisión pueda resolver, con la amplitud y cuidado que exige, el problema del cemento, deben tenerse en consideración los puntos siguientes:

a) Igual número de representantes de la Comisión del Cemento de la Caja de Seguro y de la Corporación de Fomento.

b) Representación del Gobierno por medio de los Directores de los Departamentos de Minas y de Industrias del Ministerio de Fomento, dadas la naturaleza y la importancia de la decisión por adoptar, y

c) Estudio previo y detallado de la conveniencia económica y técnica de destinar la maquinaria adquirida por la Corporación, a la fabricación del cemento o a otras industrias".

UN NUEVO ALMACEN REGULADOR DEL COMISARIATO FUE INAUGURADO AYER

ASISTIERON AL ACTO AUTORIDADES Y FUNCIONARIOS DE ESTE SERVICIO.—OTROS ESTABLECIMIENTOS SIMILARES SE ABRIRAN DENTRO DE POCO EN IMPORTANTES SECTORES EN LA COMUNA DE LA CISTERNA

El nuevo Comisario, señor Rafael A. Gumucio, en su anhelo de llevar un alivio a las clases necesitadas, se ha trazado un plan de acción inmediata, entre el cual se cuenta la ampliación del servicio de los Almacenes Reguladores, y es así cómo en sus primeras actuaciones se ha consultado la inauguración de otro Almacén Regulador, efectuada ayer en la mañana en la Comuna de La Cisterna, Gran Avenida, esquina de Manuel Rodríguez.

A este acto, que revistió caracteres especiales, concurrió el alcalde de la comuna, señor González; el regidor señor Hermosilla; el Comisario General, señor Gumucio; el secretario general, don Humberto Martónez; el jefe de los Almacenes Reguladores, señor Luis A. Gasc; el secretario de estos Servicios, señor Carlos Edwardsen; el jefe de cuentas corrientes, señor Arturo Wilson, y otros funcionarios de esa repartición.

La inauguración de este nuevo Almacén Regulador ha podido llevarse a la práctica gracias a la cooperación de la Municipalidad de La Cisterna, que no ha escatimado sacrificios para dotar a esa comuna de un medio de abastecimiento de artículos de primera necesidad, con garantía absoluta para el pueblo consumidor. En este Almacen, como en los otros de la misma índole, el público, especialmente el de menos recursos, encuentra todos aquellos artículos de mayor consumo a los precios oficiales y con garantía absoluta en su peso y calidad.

Es de justicia dejar constancia del esfuerzo con que la Municipalidad de La Cisterna ha logrado instalar en su comuna un almacén de esta categoría, como asimismo, del interés con que el señor Comisario, don Rafael A. Gumucio, y la diligencia del jefe de los Almacenes Reguladores, señor Gacs, han logrado, en esta parte, la finalidad del decreto-ley 520.

Por informaciones que obran en nuestro poder, este plan de acción se extenderá dentro del presente mes, a las comunas de San Miguel, Ñuñoa, Providencia, Las Condes, Conchalí, Quinta Normal y Renca. Además, existiría el propósito de establecer Almacenes Reguladores en los centros más populares, como son, Matadero, Avenida Matta, Estación Central, Independencia y otros lugares.

LOS BOY SCOUTS RINDIERON AYER UN HOMENAJE A D. ALCIBIADES VICENCIO

LAS BRIGADAS DE SANTIAGO REALIZARON UNA ROMERIA A LA TUMBA DEL FUNDADOR DEL SCOUTISMO CHILENO.—LOS ORADORES

Gran brillo alcanzó ayer el homenaje con que los boyscouts de Santiago honraron la memoria del fundador del scoutisma en Chile.

A las 10 horas se encontraban reunidas en el Parque Forestal desde el puente de San Antonio al oriente, las Brigadas de Girl Guides Minerva, Arturo Alessandri, Gabriela Mistral, Guacolda, Rebeca Matte, Vitalia de González y Cuba; patrullas de Rovers Sinceridad y Unión Andina y las Brigadas de Boy Scouts Uruguay, Manuel Rodríguez, Alcibíades Vicencia, Liceo Alemán, Tapia Casa de Menores, México, Politécnico de San Bernardo, Lrod Cochrane, Almirante Latorre, Benjamín Franklin, Manuel de Salas, Independencia, Pedro Aguirre Cerda y Valentín Letelier.

Además, completaban las brigadas respectivas, manadas de Lobatos y Brownies, todas con sus respectivas bandas de pitos e instrumental.

La columna siguió el recorrido Av. Recoleta, calle Olivos Ac. La Paz, para detenerse ante la tumba del Doctor Alcibíades Vicencio.

Después del toque de atención por el clarín del Comisionado Provincial, previo embanderamiento y depósito de todas las ofrendas florales en la tumba del Doctor Vicencio, el Director General, don Pedro J. Maldonado, anombre de la institución leyó un sentido discurso de recordación de las nobilísimas virtudes que adornaron todos los actos de la vida del fundador del scoutismo chileno.

Destacó especialmente la consagración más amplia que el fundador hizo por la difusión de esta noble causa, que con visión superior creyó que tenía un gran porvenir en bien de los niños y de la patria. De ahí dijo el hondo arraigó y comprensión que encontrara en todos los sectores que se relacionaban los la niñez y la juventud.

Terminado el discurso del señor Maldonado el coro de la Brigada Guacolda ejecutó algunos números.

A nombre del Directorio Provincial, el Jefe del Sector, señor Marcelino Manduiano usó en seguida de la palabra, quien destacó también los grandes resultados alcanzados por la fecunda y benéfica labor del visionario de 1909, Dr. Alcibíades Vicencio.

Finalizó exhortando a las rangers, futuras madres de mañana a que siguieran este camino honroso, y siempre digno, que representa la Institución Nacional de los Boy-Scouts de Chile.

La misma Brigada Guacolda ejecutó en seguida otro Coro Fúnebre, escrito especialmente para el maestro de la juventud chilena.

A nombre de la Brigada Escuela Alcibíades Vicencio, su comandante, señor Pezoa, leyó un discurso.

Como número final, ante la tumba que guarda los restos venerados del fundador del scoutismo chileno, la Banda de Guerra del Politécnico de Menores de San Bernardo, "Alcibíades Vicencio", ejecutó una marcha fúnebre.

En seguida, todas las brigadas participantes en este homenaje tomaron colocación a lo largo de la Avenida La Paz, en correcta formación, siendo revistadas por los jefes superiores del Directorio General y Provincial, terminando con un desfile de las unidades y marcha de regreso a sus respectivos cuarteles.

TRANSMISIONES DE ESCUELA DEL AIRE

La Universidad de Chile proseguirá hoy lunes las transmisiones de su Escuela del Aire, de acuerdo con el siguiente programa semanal:

Lunes, miércoles y viernes

18.45 horas, por Radio Prat, C. B. 97: Botánica. ¿Qué es una planta? Don Alfredo Llaña. — Alimentación y dietética, Dr. René Miranda Tirado.

19 horas, por Radio Cooperativa Vitalicia, C. B. 78. — Historia de la ciencia, Sra. María Cariola Larraín. — Psicología de la raza chilena, Dr. Eduardo Brücher.

20.30 horas, por Radio Carrera, C. B. 126: Biología Misterios de la Naturaleza. — Historia del teatro, Dr. Hugo Gallo.

20.45 horas, por Radio "El Mercurio", C. B. 138: Historia Universal. Tres capítulos de la historia del mundo. — Literatura chilena. Pequeña autología poética, señorita Graciela Torricelli.

Martes, jueves y sábado:

20.30 horas, por Radio O'Higgins, C. B. 144: Pedagogía. El juego en la vida de los niños. — Cosmografía. Estrellas y átomos. Don Miguel R. Avila.

20.45 horas, por Radio del Pacífico, C. B. 114: Bacteriología. Pedagogía Montessori. Problemas del niño. Srta. Aida Larraguibel.

Solemnemente inauguró período anual de su escuela la Sociedad Dávila Baeza

Parte de la concurrencia que asistió ayer al acto inaugural del período anual de la Escuela que sostiene la Sociedad Juan Dávila Baeza, en su local de San Francisco 668. — Aparecen, al centro, el Embajador de Bolivia, Excmo. señor Ostria Gutiérrez y algunos miembros honorarios de la institución. El programa desarrollado alcanzó lucidos caracteres

CONFERENCIA NACIONAL DE EMPLEADOS PARTICULARES TERMINO AYER LABORES

Se acordó efectuar el próximo Congreso en el mes de septiembre, en la ciudad de Talca. — Conclusiones a que se llegó con respecto al informe de defensa de la Ley 7,064

UN SALUDO A LOS EMPLEADOS ARGENTINOS

En la tarde de ayer, después de tres días de intenso trabajo, fué clausurada la Conferencia Nacional de Empleados Particulares, que había convocado el Consejo Ejecutivo Nacional de la FIEP.

La Asamblea Plenaria de la noche del sábado se prolongó hasta las 3 de la madrugada, estudiando el detenido informe de la Comisión de Defensa de la Ley 7,064, cuyas conclusiones que tanto preocupan al gremio, serán entregadas en el día de hoy, a S. E. el Presidente de la República, por la Directiva Nacional y cuyo texto damos en documento separado

SESION PLENARIA DE AYER

Aprobada la cuenta de los consejeros de la Caja de Empleados Particulares, señores Oscar Parrau y Víctor Jaque, la Conferencia Nacional acordó declarar que la FIEP seguirá luchando por la implantación de los Seguros de Vida, Incendio y Desgravamen por cuenta de la Caja de Previsión. Dejándose constancia de la labor pasiva que desarrolla y que en realidad no pasa de ser un Organismo de ahorro. Con estos antecedentes y para la buena marcha de la institución, y en favor del gremio, se acordó pedir la remoción del Gerente, señor Diego Fernández Ojeda, por ser un obstáculo para la realización de las aspiraciones que desde hace diez largos años, vienen reclamando sus imponentes.

EMPRESA "ERCILLA" NO HA CUMPLIDO CON LA LEY 7,064

En relación con los ataques que se vienen haciendo a la Ley 7,064, la Conferencia Nacional, tomó conocimiento de las publicaciones que a este respecto, ha venido haciendo la Empresa "Ercilla", y de la comunicación enviada ayer a S. E. el Presidente de la República, en la cual pretende hacer recaer sobre la Ley 7,064, el estado financiero en que se halla dicha Empresa.

Analizando la situación económica de esta Empresa, se comprobó: 1.o que con anterioridad a la dictación de la Ley 7,064, la Editorial "Ercilla", no daba cumplimiento a las leyes sociales, como el pago mensual de las imposiciones a la Caja, por su personal; y 2.o que hasta el momento no ha hecho el reajuste del año 1942, a todo sus empleados. En atención a estos antecedentes hubo acuerdo para pedir al Gobierno el nombramiento de una Comisión del Sindicato de Contadores Autorizados, que se encargue de revisar la Contabilidad y su movimiento financiero, con el objeto de establecer las causas que han determinado su actual situación.

APOYO AL PROYECTO DE UN MES DE DESAHUCIO PARA LOS OBREROS

Por la justicia que significa el proyecto de ley que propone el pago de un mes de desahucio por año de servicio a los obreros la Asamblea por asentimiento unánime acordó apoyar incondicionalmente esta reivindicación de los trabajadores.

PROYECTO DE LEY DE LA FIEP SOBRE PREVISION DE LOS EE.

Junto con aprobar el informe de la Comisión de Previsión, la Conferencia resolvió que el Consejo Ejecutivo de la FIEP asesorada por técnicos en la materia elabore, en el plazo de 120 días un proyecto de ley que comprenda el establecimiento de una previsión integral. Por unanimidad, se acordó que presida esta Comisión el antiguo dirigente del gremio, señor Daniel Reyes.

CONGRESO NACIONAL PROXIMO

Con sede en Talca y durante las fiestas patrias, se acordó realizar el IV Congreso Nacional de la FIEP, el cual conocerá el proyecto de previsión.

SALUDO A LOS EE. ARGENTINOS

Considerando la importancia de las luchas gremiales de los empleados argentinos, se acordó enviar un saludo fraternal a estos compañeros, por intermedio de su Secretario, señor Borlenghi.

Cerca de las dos de la tarde se clausuró la Convención entonando los delegados el Himno Nacional y pasando en seguida a servirse el almuerzo ofrecido a los convencionales.

LAS CONCLUSIONES

Con respecto al informe elaborado por la Comisión de Defensa de la Ley 7,064, éste consta de 34 considerandos y varias conclusiones que abarcan los siguientes aspectos:

1.o Mantener en su integridad la Ley 7,064;

2.o Hacer suya la iniciativa parlamentaria que amplía el plazo del Art. 1.o transitorio sobre estabilidad de los empleados particulares en sus puestos;

3.o Aceptar la participación en la Comisión nombrada por el Gobierno y condicionada a los propósitos sustentados por la FIEP;

4.o Rechazar cualquiera exclusión de sectores de empleados de los beneficios de que actualmente disfrutan; y

5.o Que si alguna modificación puede ser propiciada acerca de la Ley, sería para establecer medidas coercitivas que hagan más expedita y efectiva su aplicación

JORNADA UNICA

En materia de Jornada Unica para empleados particulares se acordó agitar una campaña orientada al establecimiento de este sistema de trabajo en favor de todos los empleados, como un medio de solucionar la capacitación del elemento humano, el desarrollo de la economía y del actual problema de la movilización.

OTROS ASUNTOS

Los delegados de los Sindicatos de EE. de la Caja Nacional de Ahorros y de la Cía. Disputada Las Condes, pidieron dejar constancia de su asistencia a la Conferencia.

Además, quedaron pendientes para su tramitación numerosos asuntos estudiados por la Comisión de Temas Varios y que se elevarán a conocimiento de las autoridades correspondientes.

LA EXP. DEL LIBRO NORTEAMERICANO SE INAUGURA HOY EN LA UNIVERSIDAD

HAN SIDO INVITADOS AL ACTO S. E., MINISTROS DE ESTADO Y OTRAS PERSONALIDADES MAS DE 20 EDITORIALES

Hoy lunes, a las 7 de la tarde en el patio de la Rectoría de la Universidad de Chile, se inaugurará la Exposición del Libro Norteamericano, organizada por la Comisión Chilena de Cooperación Intelectual y la Sociedad de Escritores de Chile. A este acto han sido invitados el Presidente de la República, los Ministros de RR. EE. y Educación, que han prometido su asistencia, y los escritores y autoridades educacionales del país, y en él harán uso de la palabra don Juvenal Hernández, presidente de la Comisión, y don Claudio Bowers, Embajador de los EE. UU. en Chile.

Alrededor de 500 volúmenes han quedado instalados en las vitrinas en forma artística, y de manera, que el público pueda admirar la riqueza editorial de Norte América. Destacan las encuadernaciones en tela, presentando algunas de ellas impresiones de figuras, que son un alarde de técnica. Esta, la más perfecta sin lugar a dudas, hoy, se revela igualmente en la impresión gráfica, en el papel usado y en las ilustraciones, tanto los dibujos o cuadros como las de fotografías en colores, reproducidas con toda fidelidad. Todas las ediciones presentan la misma perfección gráfica que puede admirarse tanto en los libros caros, como Birds of America, maravilla de reproducciones en colores, como en los libros infantiles, ilustrados por competentes e ingeniosos dibujantes o tomados de los dibujos animados del cine.

No obstante el limitado número de libros que se exponen, limitado si se tiene en cuenta la extraordinaria producción anual de EE. UU., el público podrá formarse una idea perfecta, aparte de la ya señalada riqueza artística, de la variedad de las obras que allá se editan y que abarcan todos los ramos de la literatura y la ciencia, obras técnicas, industriales, militares, políticas y recreativas.

Están representadas más de 20 editoriales, las más importantes del país, como McMillan, Scribners, Doubleday Doran, Oxford Univ. Press, Farrar y Rinehart, Random Haouse, Garden City, Simon and Schuster, etc. Y comprende obras de los más celebrados autores, como Carl Sandburg, O'Henry, Walt Whitman, Chaucer, Tolstoy, Ludwig, Theodore Dréiser, Doss Passos, etc.

En resumen, la Exposición es una muestra completa del extraordinario desarrollo editorial adquirido por los EE. UU. y ofrece un gran interés para todos los públicos.

A partir de su inauguración, quedará abierta al público desde las 10 hasta las 19.30 horas.

CB 89 CE 1170

Sintonice EMISORA "Bulnes"

TRANSMITE HOY LAS SIGUIENTES OFERTAS DEL DIARIO "LA NACION"

De 14 a 14.15 horas

ORO, JOYAS, BANDERA 72.
BANQUETES, FIESTAS, SAN PABLO 1009.
CASA YANI SAFFIE, PUENTE 631.
AVISO IMPORTANTE, MOLINA 801.
VIGAS, ALAMO, CARLOS WALKER 70.
COMPRAMOS Y VENDEMOS, CASILLA 5532.
FABRICA DE CAMISAS, RIO DE JANEIRO 405.
MANUEL ALBORNOZ, AV. MANUEL MONTT 195.
ENSEÑANZA COMERCIAL, CATEDRAL 1257.

De 22 a 22.15 horas

ROSTMANN, MERCED 315.
ESTAMOS, MAPOCHO 3538.
GRAN BODEGA, G. BUSTAMANTE 772.
OPTICA RODOLFO, AGUSTINAS 1090.
RELOJERIA, MEIGGS 20.
UN MILLON DE ARTICULOS, ROSAS 1148.
EN CORBATAS, SOLO "CAPITOL".
[illegible] MUEBLES, SAN DIEGO 1789.
FRANKLIN 957.

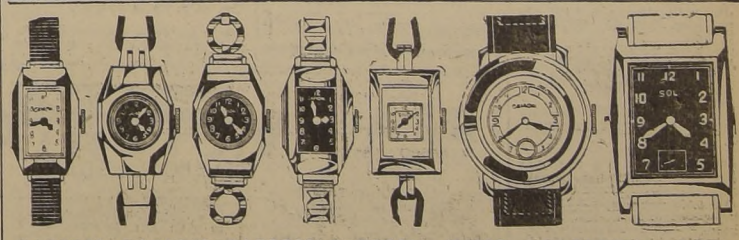

CAMON — Reloj pulsera para señora, acero cromado — $ 245.—
CAMON — Reloj pulsera para señora, lindo modelo, con fino cordón de seda — $ 285.—
CAMON — Reloj pulsera para señora, con rubíes y extensible, de última moda — $ 295.—
CAMON — Reloj pulsera para señora, con rubíes, finísima pulsera de cromo — $ 315.—
RIVO — Reloj pulsera para señora, máquina ancla, 15 rubíes, garantido 10 años, precio réclame: $ 445, $ 495 y $ 595.—
CAMON — Reloj pulsera caballero enchapado en oro — $ 215.—
SOL — Reloj pulsera caballero, máquina ancla, 15 rubíes, acero cromado — $ 345.—

IMPORTADORA DE RELOJES — ENVIAMOS CONTRA REEMBOLSO — Huérfanos 1087, casi esq. Bandera

REAL Mañana

Localidades numeradas en venta
UN TRIUNFO SENSACIONAL Y ARTISTICO DE LA PARAMOUNT

BARBARA STANWYCK, JOEL MC. CREA y BRIAN DONLEVY
EN UN POEMA AMOROSO DE INCOMPARABLE BELLEZA QUE CAUTIVARA A TODAS LAS ALMAS FEMENINAS POR SU DELICADO ENCANTO Y SU MELANCOLICA DULZURA:

"HASTA QUE LA MUERTE NOS SEPARE"

...e film no se ha e... ann en Estados Unidos. Seremos nosotros, los chilenos, los primeros en admirar este prodigio de arte de la Paramount

El trabajo genial que aliza BARBARA STANWYCK en esta obra sale de todo lo conocido hasta ahora en materia de interpretación. Puede anticiparse que esta estrella, por dicha labor, se ganará este año el premio de la Academia de Cinematografía.

Industrias y Comercio

CAMBIOS FIJADOS POR EL BANCO CENTRAL

2 DE MAYO DE 1942.

	Cam.en m/cte.	Cambio Comp.
Dólar	19.37	
£	77.96	101.35
Franco Fr.		0.57
Franco suizo		5.850
Lira		1.326
Florín hol.		13.354
Oro chileno	400.—	

MATADERO MUNICIPAL

ENCIERRA DE AYER

Ganado mayor

Bueyes	109
Novillos	341
Vacas	417
Quedados vivos	64
Quedados en vara	3
TOTAL	934

Ganado menor

Corderos	2634
Cerdos	891
Cabros	6
Terneros	187
Caballares	1
TOTAL	3719

FERIA EL MATADERO

Transacciones efectuadas a la vista en el remate del sábado 2 de mayo de 1942.

NOVILLOS

5 con 2.592 kilos, a $ 1.745 clu.; 518 kilos; 3.37. Rancagua. M. M.
11 con 5.730 kilos a $ 1.745 id.; 520 kilos; 3.35 1/2. San Vicente. Ccm. C. dest.
10 con 4.770 kilos, a $ 1.715 id.; 477 kilos; 3.59 1/2. Colchagua. Hda. S. J. dest.
10 con 4.980 kilos a $ 1.690 id.; 498 kilos; 3.39 1/2. Las Cabras. Hda. L. C. dest.
10 con 5.140 kilos, a $ 1.665 id.; 514 kilos; 3.24. Colchagua. Hda. S. G. dest.
10 con 5.662 kilos, a $ 1.580 id.; 426 kilos; 3.25. Máfil. V. V.
10 con 4.748 kilos, a $ 1.580 id.; 474 kilos; 3.33 1/2. Com. P. L.
10 con 4.660 kilos a $ 1.552 id.; 466 kilos; 3.32. San Vicente. Com. C. dest.
11 con 4.730 kilos a $ 1.360 id.; 430 kilos; 3.16 1/2. Máfil. V. V. dest.
12 con 5.000 kilos a $ 1.216 id.; 416 kilos; 3.10 1/2. E. P.
10 con 4.060 kilos a $ 1.260 id.; 406 kilos; 3.10 1/2. Esmeralda. J. L.
14 con 4.880 kilos, a $ 980 id.; 348 kilos; 2.81 1/2. Peralillo. W. L. dest.
5 con 1.730 kilos, a $ 935 id.; 346 kilos; 2.70. A. G.

VACAS

11 con 5.760 kilos, a $ 1.780 id.; 523 kilos; 3.40 1/2. Rari Ruca. B. y O.
9 con 4.750 kilos, a $ 1.705 id.; 527 kilos; 3.23 1/2. Lanco. D. V.
9 con 5.060 kilos, a $ 1.680 id.; 562 kilos; 2.99. Lanco. D. V.
12 con 5.600 kilos a $ 1.610 id.; 466 kilos; 3.45 1/2. Rarí Ruca. B. y O.
8 con 3.920 kilos, a $ 1.465 id., 490 kilos; 2.99. Lanco. D. y V.
9 con 4.550 kilos, a $ 1.420 id.; 505 kilos; 2.81. Lanco. D. y V.
11 con 5.170 kilos, a $ 1.390 id.; 470 kilos; 2.95 1/2. Palmilla. F. Cía., dest.
8 con 3.300 kilos, a $ 1.375 id.; 412 kilos; 3.33 1/2. J. P.
8 con 3.710 kilos, a $ 1.355 id.; 463 kilos, 2.92 1/2. Rancagua. B. M.
10 con 4.546 kilos, a $ 1.350 id.; 454 kilos; 2.97 1/2. Quinta. P. L. dest.
8 con 3.630 kilos, a $ 1.342 id., 453 kilos; 2.96. Allipén. M. S.
13 con 5.600 kilos, a $ 1.335 id.; 430 kilos; 3.10 1/2. Cabrero. D. A. dest.
12 con 5.260 kilos, a $ 1.332 id.; 438 kilos; 3.04. Victoria. A. F.
16 con 6.700 kilos, a $ 1.310 id.; 418 kilos; 3.13 1/2. Linares. J. P. dest.
8 con 3.640 kilos, a $ 1.280 id.; 455 kilos; 2.81 1/2. Lanco. D. V.
11 con 4.800 kilos, a $ 1.275 id.; 436 kilos; 2.95 1/2. Palmilla. F. Cía., dest.
8 con 3.360 kilos, a $ 1.200 id.; 420 kilos; 2.85 1/2. Esmeralda. J. L.
8 con 3.356 kilos a $ 1.180 id.; 419 kilos; 2.74 1/2. Quinta. P. L., dest.
11 con 4.470 kilos, a $ 1.135 id.; 406 kilos; 2.79 1/2. Peralillo. J. E. dest.
8 con 3.260 kilos, a $ 1.100 id.; 407 kilos; 2.70 1/2. Máfil. G. J., dest.
8 con 3.460 kilos, a $ 1.025 id.; 432 kilos, 2.37 1/2. C. S.
12 con 4.590 kilos, a $ 1.020 id.; 382 kilos; 2.67. Máfil. G. J. dest.
11 con 4.600 kilos, a $ 1.002 id.; 418 kilos; 2.39 1/2. Peralillo. J. E., dest.

BUEYES

5 con 3.248 kilos, a $ 2.160 id.; 649 kilos; 3.33. Las Cabras. Hda. Q., dest.
6 con 4.100 kilos, a $ 2.110 id.; 683 kilos; 3.09. Codao. L. L. dest.
8 con 2.130 kilos, a $ 2.000 id.; 710 kilos; 2.81 1/2. J. P.
4 con 2.878 kilos, a $ 1.8655 id.; 719 kilos; 2.59 1/2. C. L.
6 con 3.438 kilos, a $ 1.850 id.; 573 kilos; 3.23. Codao. L. L. dest.
6 con 3.630 kilos, a $ 1.790 id.; 605 kilos; 2.96. Codao. L. L. dest.
3 con 1.990 kilos, a $ 1.740 id.; 663 kilos; 2.62 1/2. Máfil. G. J., dest.
3 con 1.770 kilos, a $ 1.440 id.; 590 kilos; 2.44. Máfil. G. J. dest.
12 con 6.250 kilos, a $ 1.228 id.; 520 kilos; 2.36. A. B.

Teatros Chilenos Democráticos "CONDOR" combatidos... pero que el público con gran sentido de justicia PROTEGE en... asistencia

BALMACEDA

Fono 88768. HOY a las 6 y 9.30 mayores, POPULAR gigante a $ 3.00 platea; $ 2.00 balcón y $ 0.80 galería, con LIBERTAD LAMARQUE en "CITA EN LA FRONTERA". Tres Chiflados; 2.a Tres Mosqueteros; 2.a Hija de las Selvas y además, en escena

EL BALLET HUNGARO de MONTECARLO y LA CIA. DE REVISTAS COMICAS

La revista de la risa

NO LLORES CORAZON, QUE TODO ES ILUSION

con los franceses Lisette y Filip Cairoli; los chilenos Don Romilio, Adolfo Gallardo, Alejandro Lira 12 bailarinas sanfl...

CAUPOLICAN

Fono 85942. HOY a las 5.40 se comienza 20 para las 6 y 9.30, POPULAR a $ 1.60 platea; $ 1.20 balcón y $ 0.60 galería con JEANETTE MACDONALD-NELSON EDDY en

LUNA NUEVA

Además: Edward G. Róbinson en

AMENAZA, PETROLEO MALDITO

2.a Tarzana Hija de las Selvas y 3.a Los Tres Mosqueteros

Los niños grandes del circo

Mañana martes las Revistas Cómicas Chilenas "Cóndor", del Teatro Balmaceda, harán un cambio de programa de importancia estrenando en Santiago una revista titulada "Los niños grandes del circo" con pasajes sentimentales y pintorescos del Circo, actuando el clown musical francés Filip Cairoli, la malabarista Lisette y otros números especiales.

En dicho estreno también se lucirán los argentinos Pilar Serra José Harold, las bailarinas vienesas del Ballet Húngaro de Montecarlo y los cómicos chilenos don Romilio, Adolfo Gallardo, y Alejandro Lira.

Debutará en el Refugio una bailarina húngara

El público que frecuenta la boite El Refugio ha celebrado en forma entusiasta los nuevos elementos musicales con que ha sido reformada la orquesta de Don Roi los que han venido directamente de Buenos Aires a incorporarse a este aplaudido conjunto de swingers. Para mañana la dirección artística de este local anuncia otra novedad en sus programas. Se trata del debut de la joven y hermosa danzarina húngara Daisy d'Orsay, que por espacio de un año ha sido una de las mayores atracciones del music-hall Tabarís de la capital argentina.

Variedades en "El Patio Andaluz"

Armando Carrera, el aplaudido compositor chileno, autor de tantos trozos inolvidables, y que ganó el premio de música americana en la Exposición de Sevilla ha compuesto una rumba titulada "Natividad", y que es interpretada en forma por la celebrada vedette española Blanca Negri, en el escenario del Patio Andaluz.

En los programas de este concurrido music-hall figura también la gentil cancionista Julita Pou, que últimamente ha estrenado los más interesantes números brasileños.

Anita González, la popular Desiderio, ofrece nuevos monólogos con alusiones de actualidad, que han sido muy aplaudidos.

CLUB DE SEÑORAS

Monjitas 743 Tel. 33550

TARDE 6 P. M. NOCHE 9.45
LUNES SOCIAL a $ 3.60 Platea y Balcón $ 2.60

La joya española:

"MARIANELA"

De la obra de Benito Pérez Galdos y la comedia

"Mi vida con Carolina"

por RONALD COLMAN

Mañana estreno: SIN TACTO MATRIMONIAL

Música arrebatadora... Canciones inolvidables... en la más divertida opereta que se ha filmado en Alemania, protagonizada por

VALERIE MARTENS y ROBERT MATTENSTOCK

Véala desde MAÑANA en funciones rotativas, de 11 a 24 horas, en el (Producción "TOBIS")

COMEDIA

Mañana estrenan simultáneamente «Fantasía» los teatros Central, Santa Lucía y Continental

Una de las preciosas escenas que han hecho de "FANTASIA"—la magnífica producción musical de Walt Disney que tiene su estreno oficial y simultáneo mañana en los teatros Central, Santa Lucía y Continental—la maravilla de las maravillas de todos los tiempos.— Este cuadro corresponde a un pasaje de la famosa "suite" "CASCANUECES", de Tschaikowsky

MAÑANA ESTRENA OFICIALMENTE EL REAL "HASTA QUE LA MUERTE NOS SEPARE"

Bárbara Stanwyck, la genial interprete de "Las tres noches de Eva", nos ofrecerá mañana en el Real otra creación admirable, la que realiza en "Hasta que la muerte nos separe", profundo y delicado drama Paramount, en el cual actúa junto al notable actor Joel McCrea y Brian Donlevy.

Esta producción, que aún no se ha estrenado en los Estados Unidos, constituye una primicia excepcional para Chile y está considerada como un triunfo sensacional de Hollywood por la labor interpretativa de la protagonista y por la originalidad del asunto que rompe todos los moldes conocidos.

BALLET HUNGARO Y REVISTAS COMICAS EN POPULARES DEL "BALMACEDA"

Las populares dobles de hoy en el Teatro Balmaceda con dos espectáculos, El Ballet Húngaro de Montecarlo y La Compañía de Revistas Cómicas Chilenas, están destinadas a gran éxito, pues hoy por última vez se representa la hocosa revista criolla titulada "No llores corazón, que todo es ilusión".

El Ballet Húngaro presenta hoy fantasías polacas y cuadros coreográficos húngaros de gran visualidad; por su parte la Cía. de Revistas pone en escena los dos graciosos cuadros criollos "Dos huasos de punta y banca" y "El turco don Salomón en la parranda de Rancho Alegre", números cómicos con los graciosos Alejandro Lira, Adolfo Gallardo, Romilio Romo Teresita Maibé, Dora Barahona y el negrito Johnny Sam Brown.

El conjunto de bailarinas chilenas presenta "La fantasía de la cueca chilena" y "Noches de jazz" También actúan los bailarines cómicos argentinos Pilar Serra, José Harold, la lindísima malabarista francesa Lisette y el clown musical y equilibrista francés Filio Cairoli.

El cine precede con las películas, "La cita en la frontera", por Libertad Lamarque; "Los tres mosqueteros" y "La hija de las selvas".

PRIMERA PELICULA DE LA PANDILLA CHILENA

Elegidos mediante un concurso cinematográfico infantil auspiciado por la revista "Ecran", mañana en el Teatro Caupolicán se presentarán los componentes de la primera pandilla santiaguina, en la película chilena titulada "Los hijos de la Patria".

Se trata de la primera película de la pandilla chilena actuando en un film sonoro de tema patriótico y de altas enseñanzas cívicas.

Con "Los hijos de la Patria" también mañana el Caupolicán exhibirá otro film chileno, "Siempre listos" con aventuras de boy-scouts nacionales en Las Condes.

Existe verdadera curiosidad por asistir al estreno de estas dos películas chilenas interpretada por artistas infantiles.

EL SANTIAGO ESTRENA EL MARTES PROXIMO UNA GRAN PELICULA DRAMATICA CUYO ARGUMENTO HA SIDO ARRANCADO DE LA FAMOSA OBRA DE STEWART EDWARD WHITE, TITULADA: "WILD GESE CALLING" (VIDAS SIN RUMBO"

Una gran obra está próxima a estrenarse en el Teatro Santiago, de fuerte argumento dramático y de sorprendente acción. Nos referimos a "Vidas sin rumbo", de la 20th Century Fox y cuyo argumento ha sido tomado de la célebre obra de Stewart Edward White, titulada: "Wild Gese Calling".

Henry Fonda es el protagonista de "Vidas sin rumbo", secundado magistralmente por la encantadora Joan Bennett y en papeles también de gran importancia aparecen Warren William y Barton Mac Lane.

Ha dirigido la cinta John Brahm y la ha producido Harry Joe Brown.

ESTA NOCHE EN EL REAL "PREMIERE" DE "VEINTE AÑOS Y UNA NOCHE"

Reina gran interés por asistir esta noche al teatro Real a la función "Premiere", a beneficio de la Cía. de Bomberos de Providencia, de la magna película argentina "Veinte años y uno noche".

Como se sabe este film posee los caracteres de una obra de arte de tan elevada calidad como "Rebeca". Frente al reparto figuran Pedro López Lagar, el galán más famoso de Buenos Aires, Delia Garcés, estrella juvenil que reaparece por primera vez después de su matrimonio, y la eminente actriz Camila Quiroga.

"Veinte años y una noche" se basa en un intenso y hermoso drama de Alejandro Casona y está llevado a la pantalla con maestría estupenda.

Esta "premiere" de hoy en la noche no irá seguida por ahora de otras exhibiciones, pues el estreno oficial de la película se ha fijado para la semana próxima

● Los golpes, las caídas y el uso diario pueden desnivelar el delicado alineamiento de su máquina de afeitar. Y eso trae malas afeitadas, por buenas que sean las hojas.

Invierta Ud. en una Gillette de Barra-Estira-Piel. Su sólida barra mantiene firme y lisa la piel en frente del filo. No se atasca ni resbala lateralmente.

De venta también en el nuevo modelo de una sola pieza.

Beneficio de un pugilista ciego

El próximo sábado se llevará a cabo un festival artístico a beneficio del pugilista ciego Ernesto Pastene Mercado, en Recoleta 1232, con motivo de la inauguración del Teatro de los Empleados de Beneficencia.

A este festival han prometido concurrir numerosos artistas de la Beneficencia y contará con la participación de destacadas figuras radiales y teatrales de la capital.

CENTRAL SANTA LUCIA CONTINENTAL

MAÑANA ¡Simultáneamente!

¡NADA SE HA PRODUCIDO EN ARTE ALGUNO QUE SE PAREZCA A ESTO!

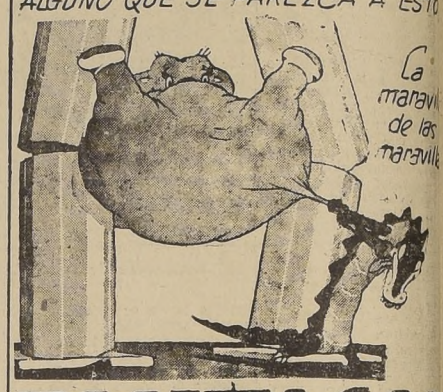

FANTASIA

del genial Walt DISNEY con Leopoldo STOKOWSKY un triunfo en tecnicolor

RKO RADIO

LOS MEJORES ESPECTACULOS HOY EN LOS MEJORES TEATROS

CENTRAL ★ SANTA LUCIA

3 P. M. - 6.30 - 10 P. M.
Extraordinaria comedia de intensa picardía y sabrosa travesura:
SIN TACTO MATRIMONIAL
por LORETTA YOUNG y FREDRICH MARCH
(Sólo para mayores)

¡Aniversario del Teatro!
3 P. M.
Cuando muere el día
7 P. M.
Gran concierto sinfónico
10 P. M.
"BOLA DE FUEGO"
(No apta para señoritas)

CONTINENTAL ★ CERVANTES

6.30 P. M. — ¡SENSACIONAL! — 10 P. M.
EN AMBOS TEATROS
Palpitante aventura-romance en las candentes arenas del desierto:
CUANDO MUERE EL DIA
por la sensacional
GENE TIERNEY
(Sólo para ...)

ORIENTE ★ ALCAZAR

6.30 P. M. 9.50 P. M.
SIN TACTO MATRIMONIAL
por LORETTA YOUNG
(Sólo para mayores)

6.30 P. M. 9.45 P. M.
CUANDO MUERE EL DIA
por GENE TIERNEY
(Sólo para mayores)

ALAMEDA • PORTUGAL

P. M. 9.30 P. M.
¡Las cintas argentinas más grandes!
HISTORIA DE UNA NOCHE
Un drama profundo y
NAPOLEON
una comedia formidable
(Sólo para mayores)

6 P. M. 9.30 P. M.
¡Formidable Programa doble!
Tu nombre es mujer
El drama de la voluptuosidad y
MAS ALLA DE LA TUMBA
Por el "rey del terror"
(No apta para señoritas)

IMPERIO ESTADO 239 FONO 32628
AGUSTINAS 867
COMPAÑIA LEGUIA - CORDOBA

6.30 P. M. ¡SENSACIONAL! 10 P. M.
ARSENICO Y Encaje Antiguo
...000 ...tos y por cada susto 10 carcajadas!

REAL - HOY - VICTORIA - SANTIAGO

TELEFONO 65555. TELEFONO 30021 FONOS 32888 y 33444

MATINEE Y TARDE
Ultimas exhibiciones de la producción francesa:
"CHANTAGE"
(May. no Rec. para Srtas.) por ANNIE DUCAUX y ERICH VON STROHEIN.
NOCHE A LAS 10 P. M.
Gran función a beneficio de la BOMBA DE PROVIDENCIA con la magnífica producción argentina:
20 Años y una Noche
por DELIA GARCES y LOPEZ LAGAR

MATINEE 3 TARDE 6.30
Ultimas exhibiciones de la gran joya francesa:
"CHANTAGE"
(Sólo para mayores, no recomendable para señoritas)
TARDE 6.30 P. M.
Función de beneficio con la exhibición de la más traciosa y más sentimental película de CATITA:
"Catita millonaria"
(Para mayores y menores)

Matinée, Tarde y Noche
(Mayores y menores)
1.o Dibujo de Popeye, 2.o Sinopsis de nuestro próximo estreno, 3.o Noticiario Paramount, llegado el viernes, por avión, 4.o La farsa cómica por el célebre bufo CANTINFLAS:
NI SANGRE NI ARENA
Mañana estreno 20th. Century Fox, por Henry Fonda, Warren William y Joan Bennett:
VIDAS SIN RUMBO

REAL HOY NOCHE
GRANDIOSA "PREMIERE" Entradas en venta

¡LA PELICULA MAS GRANDE DE TODOS LOS TIEMPOS DEL CINE ARGENTINO! ¡LA HISTORIA DE UN AMOR QUE NO QUISO MORIR!
PEDRO LOPEZ LAGAR, DELIA GARCES Y CAMILA QUIROGA
INTERPRETAN GENIALMENTE ESTA SUPERPRODUCCION QUE SE BASA EN UN DRAMA DE ALEJANDRO CASONA Y QUE SE TITULA:

"VEINTE AÑOS Y UNA NOCHE"

CON ESTA OBRA NACE PARA EL CONTINENTE SUDAMERICANO EL GRAN CINE ARTISTICO QUE NOS HACIA FALTA (Para mayores)

EFA DISTRIBUCION RAMOS & SALAS Ltda.

Esta "premiere" se realizará a BENEFICIO DE LA COMPAÑIA DE BOMBEROS DE PROVIDENCIA.
Se trata de una función única. El estreno oficial de este film se anunciará pronto.

SANTIAGO MAÑANA
Matinée Vermouth y Noche (Para Mayores) Localidades en venta

20th CENTURY FOX
EL DRAMA PALPITANTE DE EMOCION DEL VAGABUNDO, DEL INDIVIDUO QUE NO PUEDE ESTAR QUIETO EN NINGUN LUGAR
HENRY FONDA
JOAN BENNETT

"VIDAS SIN RUMBO"

VICTORIA • MAÑANA
Matinee — Vermouth — Noche
Mayores — Localidades en venta

UN FILM PERFECTO QUE COMBINA MAGISTRALMENTE EPISODIOS DE INTENSO PODER DRAMATICO, PASAJES DE GRAN EMOCION Y MOMENTOS DE IRRESISTIBLE COMICIDAD QUE DELEITARAN A LOS AFICIONADOS DEL BUEN CINE.

UNA SOLA AMERICA LIBRE Y UNIDA

20th CENTURY FOX "TREN CORREO"

Esta noche se oirán las canciones de "EL SOLDADO DE CHOCOLATE" en una interesante audición radial

Rise Stevens, artista de la Opera Metropolitana de Nueva York, principal figura femenina de "El Soldado de Chocolate" y cuya voz oiremos esta noche por intermedio de la estación de radio "La Americana", puede verse aquí en los roles de "El Caballero de la Rosa", "Sansón y Dalila" y "El Soldado de Chocolate", cuya versión cinematográfica protagoniza con Nelson Eddy

Esta noche, de las 21 a las 21.30 horas, se efectuará un interesante concierto radial, confeccionado en los Estudios de la Metro Goldwyn Mayer, en Hollywood, con las mejores canciones de la gran opereta de Oscar Strauss, "El Soldado de Chocolate", y cantadas por Nelson Eddy y Rise Stevens, sus principales protagonistas en la magnífica versión cinematográfica de esta alegre opereta vienesa.

Las dulces e inolvidables melodías de Strauss, de esta famosa opereta que escandalizó a Viena, tales como "Simpatía", "Tu voz llena mi corazón", "Buscando al espía" y "Mi héroe", serán admirablemente cantadas por esta nueva pareja de artistas de la pantalla. Debemos destacar también a "Estrella Vespertina", de Wagner, y la canción rusa "La Pulga", que canta Nelson Eddy maravillosamente.

Entre número y número de esta audición, que durará justamente media hora y será transmitida por la estación de radio "La Americana", en sus ondas corta y larga, Nelson Eddy y Rise Stevens hablarán algunas palabras en castellano como un saludo a los públicos de Sud América.

Justo es recordar, también, que Rise Stevens, primera artista de la Opera Metropolitana de Nueva York, no sólo es una de las primeras voces del mundo, sino también es una de las mujeres más encantadoras de la pantalla. Su actuación en "El Soldado de Chocolate" la transforma de primera estrella del canto en una de las primeras artistas de la alta comedia.

Nuestros lectores deberán recordar que la versión de "El Soldado de Chocolate" realizada por la Metro Goldwyn Mayer, es una de las más grandes y seductoras películas del presente año. Su estreno se llevará a cabo mañana, en las funciones de matinée, vermouth y noche, en el Teatro Metro, sirviendo esta audición radial como un verdadero anuncio de la gran calidad artística que encierra este film anuncio que podrá ser captado por todos nuestros radioescuchas, solamente sincronizando la estación radial anteriormente mencionada.

Teatro de las Estrellas
METRO
BANDERA 141 TELEFONO 83351

MAÑANA
GRANDIOSO ESTRENO

Sintonice esta noche la estación de radio "La Americana" de 21 a 21.30 horas y oirá a Nelson Eddy y Rise Stevens cantando las bellas canciones de esta famosa opereta

¡UNA DELICIOSA COMEDIA MUSICAL!
GRAN ESTRENO SOCIAL

Solo para mayores
LOCALIDADES EN VENTA

EL SOLDADO DE Chocolate
(THE CHOCOLATE SOLDIER)
Basado en "The Guardsman," de Ferenc Molnar
ESTRELLAS
NELSON EDDY
RISE STEVENS
CON NIGEL BRUCE
FLORENCE BATES
Dirigido por ROY DEL RUTH
No volverá a exhibirse en Santiago hasta después de 60 días de abandonar el METRO
UNA SOLA AMERICA LIBRE Y UNIDA
Metro Goldwyn Mayer

ULTIMO DIA
¡Para adultos y menores
Matinée 3 P. M. Vermouth 6.15
Noche 9.45 P. M.
La película de fondo comienza a las 4.10, 7.25 y 10.55 P. M., respectivamente

EL TESORO DE TARZAN
Johnny WEISSMULLER
MAUREEN O'SULLIVAN
PELICULA Metro-Goldwyn-Mayer
No volverá a exhibirse en Santiago hasta después de 60 días de abandonar el METRO
Metro Goldwyn Mayer

Teatro SANTA LUCIA ★ HOY

¡DOS ENORMES ESPECTACULOS EN CELEBRACION DEL 5º ANIVERSARIO DEL TEATRO

7 P.M.
Gran CONCIERTO SINFONICO

I
GLÜCK.—"Alceste".—Obertura.
DEBUSSY.—"Petite suite".

II
TSCHAIKOWSKY.—"Gran concierto en Si bemol, para piano con acompañamiento de orquesta".
Solista: ROSITA RENARD

III
RIMSKY KORSAKOW.—"Tableaux musicaux pour le conte du Tsar Saltan".

Director, el reputado maestro:
JUAN CASANOVA VICUÑA

10 P. M.

R. K. O. PRESENTA, COMO HOMENAJE AL TEATRO SANTA LUCIA EN SU ANIVERSARIO, LA SUPERPRODUCCION DE SAMUEL GODLWYN:

BOLA de FUEGO
con Gary COOPER y Bárbara STANWYCK
(Solo mayores)

En el Tap Room Ritz

Hoy a la hora del té y a la medianoche, actúan en el elegante escenario del Tap Room Ritz los diversos artistas integrantes del elenco internacional que encabezan la vedette francesa Lisette con el excéntrico musical francés Filip Cairoli y los concertistas polacos Terzt-Schaff.

También se presentan las bailarinas vienesas integrantes del Ballet Húngaro de Montecarlo, estrenando nuevas fantasías rusas, polkas, y bailes característicos de diversas regiones de Europa, completándose el programa con graciosos humorismos por el actor Alejandro Lira.

GUIA DEL ESPECTADOR — TEATROS, CINES Y VARIEDADES

TEATROS

BALMACEDA. — Artesanos 841. — Teléfono N.o 88768. — Compañía de Revistas Cómicas Chilenas y Ballet Húngaro. — Vermouth y noche: No llores corazón, que todo es ilusión. Cine: La cita en la frontera, Tres chiflados, 2.a de Tres mosqueteros y 2.a de Hija de la selva.

IMPERIO. — Estado 239. — Teléfono número 32627. — Compañía Leguía-Córdoba. — Vermouth y noche: Arsénico y Encaje antiguo.

MIRAFLORES. — Miraflores 378. — Teléfono N.o 30909. — Compañía Nacional de Comedias Juan C. Croharé — Vermouth y noche: Festival en honor de J. C. Croharé y El cadáver viviente.

SANTA LUCIA. — B. O'Higgins esq. S. Isidro. —Tel. 89001. Vermouth: concierto sinfónico de aniversario del teatro; matinée y noche: Bola de fuego.

CINES

ALCAZAR. — Brasil número 673. — Teléfono número 80122. Vermouth y noche: Cuando muere el día.

ANDES. — Avda. Irarrázaval 435. — Teléfono número 43814. Vermouth y noche: Pasión fatal y Tradición heroica.

ALAMEDA.—Av. Delicias N.o 2987. — Teléfono N.o 91254. — Vermouth y noche: Historia de una noche y Napoleón.

AMERICA. — Ñuble número 390 — Teléfono número 52443 Vermouth y noche: El mejor papá del mundo, Sendero de sangre y Noticiario chileno.

APOLO. — Victoria N.o 753. — Teléfono número 51746. — Vermouth y noche: El terremoto de San Francisco, Aloma y Guerra en el aire 4.o.

ALMAGRO — Plaza Almagro — Teléfono número 83425. Vermouth y noche: Caserón de las sombras, Tuya seré y Selva tenebrosa, 5.a.

AVENIDA. —Vicuña Mackenna 624. — Teléfono 84966 — Vermouth ynoche: Tuya seré y Una hora de vida.

AV. MATTA.—Av. Matta 618 — Teléfono número 53455 Vermouth y noche: Tuya seré y El oro de Sutter.

BRASIL. — Plaza Brasil. — Plaza Brasil. — Teléfono 80360 Vermouth ynoche: Desayuno para dos y Espías submarinos.

BLANCO ENCALADA. — B. Encalada 28.— Teléfono 9175 Vermouth y noche: No estamos solos, Angeles con cara sucia y Guerra en el aire.

BUENOS AIRES — San Pablo 4221.— Teléfono N.o 88766. — Vermouth y noche: Ahora seremos felices, Tamara la complaciente y Guerra en el aire.

BAQUEDANO. — Plaza Baquedano. — Teléfono 65050. — Matinée: Aquella mujer y Dos enamorados; vermouth y noche: Dos enemorados y aquella mujer. Beneficio Acción femenina.

COMEDIA
Cine rotativo de 11 a 24 horas
NOTICIARIO "UFA" 542
"Aves de rapiña"
"Covadonga" y Agregados
Entrada permanente

CERVANTES. — Matías Cousiño 134. — Teléfono N.o 89615 Matinée, vermouth y noche: Lydia, una mujer que amó.

CAPITOL. — Independencia 224. — Teléfono N.o 89581. — Cine rotativo.
Aloma, Club de aristócratas, Noticiario Fox, Foca infantil y Guerra en el desierto.

CARRERA. — Delicias 2151. - Teléfono número 86685. - Matinée, vermouth y noche: Dos enamorados y Sangre y arena.

CAUPOLICAN. — San Diego N.o 858. — Teléfono N.o 81376 Vermouth y noche: Amenaza, Luna Nueva, 3.a de Los tres mosqueteros y 2.a de La hija de las selvas.

CLUB DE SEÑORAS.— Monjitas 734. — Teléfono N.o 85020 Vermouth y noche: Marianela y Mi vida con Carolina.

CENTRAL. — Huérfanos 936 — Teléfono número 33555.— Matinée, vermouth y noche: Sin tacto matrimonial.

CONTINENTAL. — Plaza Bulnes 41. — Teléfono N.o 81525.— Matinée, vermouth y noche: Cuando muere el día.

CHILE. — Recoleta 2104. — Teléfono número 60728. — Vermouth y noche: Ché Chingoló, Tres cadetes de Saint Cyr y Capitán Maravilla, 2.a.

COLON. —San Pablo esquina de Maipú. — Teléfono 90577. — Vermouth y noche: Misterio de una noche y Napoleón.

COUSIÑO.— San Ignacio 1249. —Teléfono número 50657.— Vermouth y noche: Sangre y arena y Amáos los unos a los otros.

DIEZ DE JULIO.— 10 de Julio 319.— Teléfono 80836. — Vermouth y noche: Sangre y arena y La trágica red.

FRANKLIN. — San Diego N.o 2117. — Teléfono N.o 50754.— Vermouth y noche: Tu nombre es mujer, Si yo fuera rica e Hija de la selva.

DELICIAS.— Rotativo de 11 a 24 horas.— Su único pecado, Tres aventureros románticos, Match Louis-Simon, Chaplines, Actualidades, Noticiarios y dibujos animados.

ESMERALDA — San Diego 1035. — Teléfono N.o 52153. — Vermouth y noche: Mi hijo, Mi hijo, Aires de Conga y Tres mosqueteros, fin.

HOLLYWOOD. — Ada. Irarrazaval 2900. — Teléfono 42389 — Vermouth y noche: Tu nombre es mujer y Más allá de la tumba.

IDEAL CINEMA. — Mapocho 4117. — Teléfono N.o 92188. — Vermouth y noche: Cita en la frontera, Sendero de sangre y Selva tenebrosa, 5.a.

IMPERIAL.— San Diego 1344 —Teléfono número 51112.— Vermouth y noche: Bajo el cielo del oeste, Flor del trópico y La horma de su zapato.

INDEPENDENCIA. — Independencia 373.— Teléfono 62709 Vermouth y noche: Extraño cargamento, Puños de hierro y Guerra en el aire, 6.a.

IRIS.—Castro 130. Tel. 80336 Vermouth y noche: María Walewska, Tierra sin música y Caprichosa y millonaria.

ITALIA.— Av. Bilbao esquina Av. Italia. — Teléfono N.o 41883 Vermouth y noche: Cita en la frontera, Infierno verde y Tres mosqueteros, fin.

MANUEL RODRIGUEZ. — Plaza M. Rodríguez. Tel. 66980 Vermouth y noche: Tuya seré, La tormenta y Secreto de la selva, 2.a.

MINERVA. — Chacabuco 778 — Teléfono número 91464 — Cine rotativo.
Cámaras y camarones, Casa embrujada, Noticiarios inglés y Fox, Hija de la selva, Viaje a Túnez, Reportaje criminal y Hermano Pulgarcito.

METRO. — Bandera 300 Unión Central.— Tel. 83361. — Matinée, vermouth y noche: El tesoro de Tarzán.

MONUMENTAL. — Avda. B. O'Higgins 3943.—Teléfono 9155 Vermouth y noche: Caserón de las sombras, Tuya seré y Tres mosqueteros, 4.a.

NOVEDADES. — Gral. Korner esq. Av. Portales.—Fono 902290 Vermouth y noche: En manos de una mujer y La tormenta.

ÑUÑOA. — Irarrázaval 2706 —Teléfono número 43152 — Vermouth y noche: Sucedió anoche y Una noche de amor.

O'HIGGINS.— San Pablo esq. Cumming. —Teléfono 86929 — Vermouth y noche: Si yo fuera rica, El mejor papá del mundo y Los tres mosqueteros, fin.

ORIENTE. — Providencia esq. 243. — Teléfono N.o 82205. — Vermouth y noche: Sin tacto matrimonial.

PORTUGAL. — Avda. Portugal con 10 de Julio. Tel. 51473 Vermouth y noche: Tu nombre es mujer y Más allá de la tumba.

PRINCESA.— Avda. Recoleta — Teléfono número 92794. - Vermouth y noche: Tuya seré y Cuando volvamos a amarnos.

PROVIDENCIA. — Manuel Montt 62.— Teléfono N.o 46073 Vermouth y noche: Una noche de amor y El secreto de vivir.

PRINCIPAL. —Ahumada 184 — Teléfono número 83572. — Cine rotativo. — Entrada permanente, de 11 a 24 horas. — Actualidades; Comedia cómica; Pato Donald; Noticiario chileno N.o 49 y extranjeros de la guerra europea.

REAL. — Compañía 1040.— Teléfono número 65555. — Matinée y vermouth: Chantaje; noche: Beneficio Bomba Providencia.

RADIO CITY. — Rotativo de 11 a 21 horas.
Nell Gwyn y La vida de las abejas.

RECOLETA. Recoleta 597 — Teléfono número 63874. - Vermouth y noche: Dos enamorados, Papá tiene novia y Secretos de la selva, 1.a.

REPUBLICA. — Avenida República N.o 239. — Tel. 93613.— Vermouth y noche: Madre tierra, Flor del trópico y El grito de la juventud.

RIALTO.— Pedro de Valdivia N.o 346. — Teléfono N.o 41667.— Vermouth y noche: Rapsodia de juventud y Bloqueo.

SAN MIGUEL.— Avda. Central 1202. — Teléfono 53275 — Vermouth y noche: Sangre y arena y agregados.

SANTIAGO. — Merced 839.— Teléfono número 66444. — Matinée, vermouth y noche: Ni sangre ni arena.

SELECTA. Chacabuco 1178. — Telófono número 92194. — Vermouth y noche: Dos enamorados, Amaos los unos a los otros y Tres mosqueteros, 5.a.

SPLENDID. — Huérfanos N.o 1048.— Teléfono N.o 85815. — Rotativo Miami. Entrada permanente de 11 a 24 horas. — Actualidades de la guerra mundial y noticiario extranjero con las últimas novedades.

VALENCIA.— Plaza Chacabuco — Teléfono N.o 61557. — Vermouth y noche: Tuya seré, Raffles y final de El águila invencible.

VICTORIA.— Huérfanos esq. San Antonio.— Teléfono 60193. Matinée, vermouth y noche: Chantage.

EDICION DE 18 PAGINAS

LA NACION

EMPRESA PERIODISTICA "LA NACION" S A

ULTIMA PAGINA DE ESTA EDICION

AGUSTINAS 1269 - CASILLA 81 D. — SANTIAGO DE CHILE, LUNES 4 DE MAYO DE 1942 — PRECIO EN TODO EL PAIS: UN PE

ACTIVIDADES GREMIALES

ALENTADORA SIGNIFICACION SOCIAL ALCANZO LA TARDE DEPORTIVA DE LA CTCH, SINDICATOS Y SOC. MUTUALISTAS

MILES DE OBREROS Y EMPLEADOS SE DIERON CITA, CON SUS FAMILIAS, EN EL ESTADIO MILITAR.—CUPO APLAUDIDA ACTUACION A LOS EQUIPOS DE FOOTBALL "AGUIRRE CERDA", "PANIFICADORES", "TRANVIARIOS" Y "FERRO VIARIOS".—EN PEDESTRISMO HIZO LUCIDO PAPEL EL CLUB "INDEPENDENCIA".—AMENIZO LA BRILLANTE PROGRAMACION EL ORFEON DE LOS TRANVIARIOS.—ASI SE FINALIZO LA CONMEMORACION DEL "DIA DEL TRABAJO"

EN UNA VELADA SE ENTREGARAN LOS DIFERENTES PREMIOS

A una brillante "Tarde Deportiva Popular" dió lugar el programa de fútbol y pedestrismo elaborado por la "Confederación de Trabajadores de Chile", con la cooperación de sus sindicatos, centros sociales y deportivos y algunas entidades mutualistas, para cerrar los actos conmemorativos del reciente "Día del Trabajo", o sea del Primero de Mayo.

CONCURRENCIA

Un público numeroso de obreros, empleados y sus familias, se dió cita en efecto, en la tarde de ayer, al Estadio Militar, el cómodo y hermoso recinto deportivo, donde debía realizarse esta programación que por primera vez asumía la Central de los Trabajadores. Entusiastas grupos de deportistas, obreros de diversas faenas y empleados de las actividades comerciales que simpatizan con los esfuerzos de las masas industriales, ocupaban las tribunas laterales del Estadio. El Orfeón de Tranviarios, que ejecutó aplaudidas piezas musicales y los números artísticos transmitidos por el micrófono instalado en la Tribuna Oficial que lucía la bandera de la CTCh, dieron especial realce a la tarde deportiva, que alcanzó así una valiosa y alentadora significación social y moral en la cual debería perseverarse.

DIRIGENTES SINDICALES Y MUTUALES

Los dirigentes de la central, señores Albino Barra Villalobos, Salvador Ocampo, Baudilio Caganova, algunos parlamentarios obreros y dirigentes sociales sindicalistas y mutuales ocupaban los asientos de honor. La dirección del programa estuvo a cargo del señor Benjamín Saldías, como jefe principal y de los señores Orlando Pávez, secretario general de la CTCh provincial; Serafín Soto, Bruno Vargas, José Napoleón Quintana, Gerardo Gajardo y otras personas, como miembros integrantes de la comisión respectiva.

LOS PARTIDOS DE FUTBOL

Con gran general animación los partidos de fútbol, en que se disputaban trofeos donados por los Ministros Pedro Poblete Vera, Oscar Schnake y Leonidas Lipton. Actuaron en primer término los elencos superiores del "Centro Social y Deportivo Pedro Aguerre Cerda" y del "Deportivo del Sindicato de Panificadores N.o 1" los que se presentaron correctamente uniformados, siendo acogidos con cariñosos aplausos de la concurrencia. No lograron superarse y finalizaron con un bonito empate a un goal por lado. Como no hubiera tiempo para seguir jugando y desempatar se sorteó el premio, resultando favorecido el cuadro de Panificadores.

El partido de fondo entre Tranviarios" y "Ferroviarios", dos aguerridas oncenas del fútbol amateur local, ofreció una brillante jornada. La victoria correspondió, finalmente, al elenco de "Tranviarios" que venció dos veces contra una la valla de su rival. En este encuentro, como el anterior, el acertado arbitraje de jueces que concurrieron gentilmente a dirigirlos, contribuyó a su espléndido desarrollo. Tranviarios y Ferroviarios actuaron, igualmente, muy bien uniformados, dando una prueba de disciplina y organización.

Fué sensible la inasistencia del cuadro "Papeleros de Puente Alto" que debía jugar el semifondo con "Maltería de Talagante". En verdad ese no fué un buen "papel"... mucho menos si se tiene presente que se trataba de una competencia deportiva entre cuadros obreros, para obreros y organizada por su central sindical. Y no se conoció siquiera excusa. En cambio el cuadro "Maltería de Talagante" estuvo listo en la cancha para responder a su compromiso y a su deber.

APLAUDIDAS PRUEBAS PEDESTRES

En los períodos de descanso del fútbol y durante los partidos, se desarrollaron en la pista de atletismo del Estadio, aplaudidas carreras para adultos en las distancias de 100, 400, 800 y 1.500 metros que reunieron numerosos competidores de los clubes Aguirre Cerda, Panificadores, Independencia y Sindicato de la Cía Chilena de Electricidad. Los ganadores fueron los siguientes: en 100 metros: 1.o Manuel Hidalgo, 2.o Humberto Rosales; 3.o, Eduardo Ojeda y 4.o, Ricardo Aguirre; en los 400 metros: Manuel Hidalgo, Eduardo Ojeda, Ricardo Aguirre y Raúl Morán; en los 800 metros: Humberto Rosales, Alfredo Sánchez, Manuel Hidalgo y Fernando Castro y en los 1.500 metros: Humberto Rosales, Fernando Castro, Alfredo Sánchez, Humberto Santis, Guillermo Aguirre y Luis Calderón.

Todos los participantes en las pruebas y especialmente los ganadores fueron objeto de nutridos aplausos.

CARRERAS INFANTILES

Se realizaron, así mismo, carreras cortas para niños y niñitas, en medio de cariñosos aplausos del público, con estos resultados: en 50 metros, para niños: Hugo Vadés de diez años y Víctor Lizana, de la misma edad; en 100 metros, para niños: Jorge Moraga, de 14 años y Alfonso Gómez, de trece y en 50 metros para niñitas: Margarita Albornoz, de 11 años y Adriana Figueroa, de ocho, que se hizo aplaudir por la porfiada "competencia" que presentó a la vencedora.

PROXIMA ENTREGA DE LOS PREMIOS

Todos los premios que se disputaban en fútbol y pedestrismo se exhibían ayer en la Tribuna de Honor del espectáculo, pero serán entregados en una próxima velada cultural y artística de la CTCh, en la sala de actos de su casa de Huérfanos 1610.

Aspectos del brillante festival deportivo de la C. T. CH., en el Estadio Militar: arriba, los aguerridos cuadros de Tranviarios y Ferroviarios, que hicieron el partido de fondo, venciendo los primeros; los corredores que actuaron en los ochocientos metros; y algunos dirigentes de la C. T. CH. Provincial y de clubes participantes, con el vencedor de los 1,500 metros, Humberto Rosales, del club Independencia

CURSOS POPULARES DE MUSICA INICIA EXTENSION CULTURAL

De acuerdo con las diversas publicaciones hechas durante el mes de abril último, las inscripciones para los cursos populares de música del Departamento de Extensión Cultural, se recibían hasta el día 30 de dicho mes, pero a fin de dar una nueva y última facilidad a los elementos estudiosos, la inscripción se ha prolongado hasta hoy. Se recibe, de 20 a 22 horas, en el piso bajo de la Sociedad de Artesanos La Unión, Riquelme 851. Plan y profesorado del Conservatorio Nacional de Música, exámenes válidos.

La enseñanza abarcará teoría y solfeo, piano, violín, canto, guitarra, mandolino, acordeón y cueca nacional. Las clases se harán noche a noche, en Riquelme 851.

En el punto indicado atiende el profesor señor Modesto Hernández, en representación del Departamento.

CURSOS DE RECITACION Y JUGUETERIA

Extensión Cultural organiza también, interesantes cursos de Recitación, Juguetería en género, Danzas araucanas y cueca chilena, a cargo de competentes profesores. Datos e inscripciones en el Departamento, calle Compañía N.o 1488.

Asamblea de delegados permanentes orientará actividades de las federaciones mutualis

LA "CENTRAL MUTUALISTA DE SANTIAGO" PASA ASI A DENOMINA DEFINITIVAMENTE FEDERACION PROVINCIAL.— EL FUNCIONAMIE DE LA NUEVA ESTRUCTURACION MUTUAL

Celebró sesión de Delegados, la "Federación Provincial" Mutualista de Santiago", bajo la presidencia de don Francisco Latorre Boza. Se tomó conocimiento del acuerdo de la Convención Nacional celebrada el 1.o de marzo ppdo., referente a la nueva extructuración de la Confederación del cula damos a conocer un punto primordial y arts. 12 y 16 de los Estatutos de la Confederación Mutualista de Chile de los cuales las Sociedades adheridas a la Federación deben de tenerlos presente: desde luego la "Central Mutualista de Santiago" pasa a ser con este acuerdo, la "Federación Provincial Mutualista de Santiago". El artículo 12, dice: "En la sede de cada "Federación Provincial Mutualista", habrá una Directiva Provincial y una Asamblea Permanente de Delegados.

La Asamblea de Delegados (permanentes), estará formada por el presidente, el Secretario y un Delegado por cada sociedad afiliada del Departamento o Departamentos cercanos de la respectiva sede de la Federación, y por un delegado por cada uno de los Consejos Departamentales de la correspondiente Federación.

La Directiva Provincial estará formada por un Consejero por cada una de las Sociedades afiliadas del Departamento o Departamentos cercanos de la sede de la Federación, que será uno de sus tres delegados indicados taxativamente por cada institución, en la nota en que se comunique a la Federación la nóm na de la delegación; por el o del Consejo Departamen el representante del Con rectivo Nacional en cad ración.

OTRAS DISPOSICIO

La Directiva Provinci rará un año en sus designando de entre sus nentes, en la primera ordinaria del mes de ene da año, un presidente presidente, un secretario cial, un secretario de y estadística, un secre Actas, un secretario de un tesorero.

La Asamblea Perman Delegados, sesionará a una vez al mes y la Pr una vez por semana, que corresponda Asam

Art. 16.— Toda afiliada, deberá pagar mensual a la Federac vincial Mutualista o al Departamental respectiv que será fijada por el Directivo Nacional, con de la respectiva Feder Consejo y que no podrá ferior a diez pesos. De ta, el 50 por ciento queda Tesorería Provincial o mental respectiva.

FALLECIMIENTO DE LA SRA. EDELINA STEVENS

Ha dejado de existir la señora Edelina Stevens de Castillo, esposa del antiguo y meritorio socio y dirigente de la Cooperativa Artesanos La Unión, señor Carlos Castillo. La señora fallecida era, también, una activa y apreciada militante y animadora de las organizaciones sociales y deportivas femeninas de la Población Chacabuco.

Sus funerales se efectuarán hoy, a las 14.30 horas. El cortejo partirá de su casa habitación calle Pascual Lazarte N.o 2388, de la Población indicada. Se ha recomendado la asistencia de los asociados y sus relaciones.

DESDE HOY DISTRIBUYE CUOTA DE BENCINA A TODOS SUS SOCIOS LA CAMARA DE COMERCIO MINORISTA

CON ESTE OBJETO HA ORGANIZADO UN SERVICIO ESPECIAL, QUE ATENDERA EN AMUNATEGUI 876.—REQUISITOS INDISPENSABLES

La Directiva de la Cámara de Comercio Minorista de Chile, en su propósito de servir a los asociados, ha continuado preocupándose del problema de la bencina, ya que las cuotas asignadas oficialmente se estiman insuficientes para el normal desenvolvimiento de las labores del comercio.

RACIONAMIENTO DESDE HOY

Desde hoy se atenderá gratuitamente en el local social Amunátegui 876, a los socios que por razones especiales necesiten para sus trabajos mayor cantidad de bencina de la que se ha fijado por las autoridades. En efecto los socios pueden pasar por la Secretaría a fin de llenar los formularios que distribuye el Ministerio de Comercio para estos casos.

Aparte de esta diligencia, los interesados deben solicitar la cuota que les corresponde presentándose con su padrón en la Comisaría o Municipalidad respectiva, de acuerdo con el nuevo sistema de racionamiento. Si sobre este particular los asociados tienen algunas dudas pueden hacer las consultas del caso a la secretaría de la institución, teléfono 74945.

REQUISITOS ENCARECIDOS

Para los efectos de presentar los formularios al Ministerio de Comercio, se ha fijado un plazo impostergable que vence el 8 del presente. Se anticipa a los socios de la Cámara de Comercio que se deben acompañar certificados y antecedentes que justifiquen la petición de mayor cuota mensual. Este requisito es indispensable para obtener una resolución favorable.

REMATE

El 13 de Mayo de 1942, a las 15 horas, en la oficina abogado don Arturo Alessandri Rodríguez, Santiago Huérfanos 1294, oficina 25, se rematarán con admisión licitadores extraños, los siguientes bienes raíces situados Santiago y pertenecientes a la Comunidad Adelina y Barros Barros:

a) Calle Pedregal N.os 268 y 272 Mínimum: $ 126,900.
b) Calle Bandera N.os 814 y 816 Mínimum: $ 250,000.
c) Calle Manuel Rodríguez N.o 847 Mínimum: $ 60,000.
d) Calle General Mackenna N.os 1150 a Mínimum: $ 1.200,000.

El precio se pagará con una mitad al contado y a seis meses plazo. El precio de la propiedad de Mackenna 1150 a 1156, se pagará con una tercera parte contado, una tercera parte a seis meses plazo y otra ra parte a un año plazo.

Para tomar parte en la subasta debe presentarse bancaria a la orden del árbitro por el 10% del mínimo señalado al inmueble por el cual se interese el postor.

Antecedentes, bases completas y títulos pueden tarse en la oficina de don Arturo Alessandri Rodríguez lle Huérfanos 1294, oficina 25, de 4 a 5.30 de la tarde.

J. VICENTE CASTR
Actuario.

Causas en tabla de la Corte Suprema del 4 al 9 de mayo de 1942

PRIMERA SALA

Lunes 4. —Relator señor Urrutia. Fondo

De 13.30 a 14.30 horas: Acuerdos y lectura de sentencias.

De 14.30 a 17.30 horas: Vista de las siguientes causas:

1 Teobaldo eVra contra Mauricio Rettig 6589. C
2 Enrique Palavecinos contra Carlos Carrasco R., 6742. C
3 Contra Ramón Peiret Paredes, 6611. C
4 Contra Juan Pascual Muñoz, 6729. C
5 Contra Luis H. Ramírez Mora, 3730. C
6 Contra Francisco Javier Vargas y otro, 6753. C
7 Contra Alberto González y otros, 6732. C
8 Contra Juan Ortiz T. y Jacinto Beltrán G., 6741. C
9 Contra Pedro Pablo Tolosa, 6827. C
10 Contra José Rioseco Oñate, Juan de Mata eVra y otro, 6839. C
11 Contra Januario Pinto Arancibia 6836. C
12 Contra Rubén Fernández López 6738. C

Martes 5. — Relator señor Méndez. — Fondo

De 13.30 a 14.30 horas: Acuerdos y lectura de sentencias.

De 14.30 a 17.30 horas: Vista de las siguientes causas:

1 Dirección de Impuestos Internos con Martínez Hnos., 15982. (Cont.) C
2 Julio González con Zenón Rojas y otros, 15993. (Cont). C
3 Juan Muñoz y otros con Gerardo Muñoz y otros, 15008. C
4 José Abraham Rey con Rodolfo Horane, 1827. C
5 Cía. Salitrera Unión Taltal con Raimundo Ureta, 15863. C
6 Natividad Ugalde con Fred Percy, 15931. C
7 José Fuentes con Juana Figueroa, 13057. C
8 Guillermo O'Brien con Carlos Ibáñez, 15241. C
9 ociedad Productos Lácteos Santa Isabel con El Fisco, 16154. C
10 Partición de bienes de doña Zoila Corona de Reyes, 16036. C
11 Obispado de Talca con Juan Delante D., 14866. C
12 Jerónimo Sbárbaro con Impuestos Internos, 15392. C
13 Elías aMlbrán y Juan Carafulic con Fisco, 15918. C

Miércoles 6. — Relator señor Varas. — Fondo

De 13.30 a 14.30 horas: Acuerdos y lectura de sentencias.

De 14.30 a 17.30 horas: Vista de las siguientes causas:

1 Sociedad Agrícola y Colonizadora de Llanquihue con Vicente Kusanovic. Es parte El Fisco. 15579. C
2 Jorge Mladineo y otro con Sofía v. de Craig y otro, 18328. C
3 Jorge Zazopulos con Vicente Barrera, 15275 C
4 Nitrate Agencies Ltda. con Impuestos Internos. 15926. C
5 Soc. Fábrica de Tejidos Caupolicán con Impuestos Internos. 15924. C
6 Fernando Irarrázaval F. con Impuestos Internos. 16969. C
7 Edmundo Adriasola con José Luis Rivera 15961. C
8 Juan Mauricio Rosenfeld y otros con A. Scutz y Cía. Ltda., 14430. C
9 Martín Dorner con El Fisco, 15384. C
10 Edmundo Pizarro Rojas, con Impuestos Internos, 15986. C
11 Bagnara, Solari y Cía. con Impuestos Internos, 15960. C
12 Duncan Fox y Cía. con Salvador Oyharcabal, 15903. C

Jueves 7. — Relator señor Méndez. — Forma

De 13.30 a 14.30 horas: Acuerdos y lectura de sentencias.

De 14.30 a 17.30 horas: Vista de las siguientes causas:

1 Recurso de amparo en favor de Rafael Vicuña Correa, 6839. A
2 Berta Fuentes con Emma Moreno y otras, 15865. C
3 Georgina Garcés con Eleazar Fernández y otros, 16108. C
4 Setzabé Pérez E. con Julio Alemany 15336. C
5 Victoria Cruz Bascuñán y otro con Carlos Budge o Caja Hipotecaria, 16299. C
6 Exhorto del 2.o Juzgado de Instrucción de Lima, 6846. A
7 Partición de bienes de Rosa Benvenuto v. de Bocnardo, 16157. A
8 Celestino Carrasco M., con René Ramado, C
9 Contra Pablo Gatica Díaz, 6740. C
11 Agustín Migone con Amelia López v. de G., 16015. C
14 Haverbeck y Skalweit con Impuestos Internos, 16131. C

Conforme. — Santiago, 2 de mayo de 1942.

De 13.30 a 14.30 horas: Acuerdos y lectura de sentencias.

SEGUNDA SALA

Lunes 4 — Relator señor Méndez. — Fondo

De 14.30 a 17.30 horas: Vista de las siguientes causas:

1 Cía. de Zaita con Enrique Marín, 15156. C
2 Alfredo Mardones con Aníbal Cruzat, 15801. C
3 Manuel Prado con Leonidas Poblete 14562. C
4 Recurso de queja de la Viña Concha y Toro, 1256. A
5 Recurso de queja de Alberto Zelada, 1264. A
6 Ester Costagnino de Paut con El Fisco, 16102. C
7 Antonio Alfaro con Carlos A. Carmona, 15901. C
8 Arteimo Villar con Rafael Fernández, 16012. C
9 Grace y Cía. con Impuestos Internos, 15982. C
10 Isabel Correa de Marín con El Fisco, 16019. C
11 Julio Molina con Camilo Pizarro, 15605. C
12 Manuel Hederra con Félix Concha, 15617. C

Martes 5 — Relator señor Varas. —Fondo

De 13.30 a 14.30 horas: Acuerdos y lectura de sentencias.

De 14.30 a 17.30 horas: Vista de las siguientes causas:

1 Ramón Vásquez Ray con Carlos Toloza F., 13912. C
2 Viola Basso de Sampeu con José Sampeu 15636. C
3 Recurso de queja de Arturo Julve Puerto 15888. A
4 Líneas Aéreas Nacional con Banco Alemán Transatlántico 15137. C
5 Carlos Quiroz con Enrique Edwards, 15650. C
6 Julia Fuenzalida de P. con Alfonso Paredes A., 16135. C
7 Larios y Cía. Ltda. con Suc. Juan José Farr 15949. C
8 Cía. Chilena de Electricidad Ltda. con El Fisco, 13992. C
9 Francisco Soto con Hernández y Cía., 13946. C
10 Guillermo Amenábar con Rósulo Valenzuela, 1626. C
11 Francisco Canessa con Ruiz y Cía., 16046. C
12 Marcos Vásquez con Emeterio Pinto, 16103. C

Miércoles 6. — Relator señor Urrutia M. —Fondo

De 13.30 a 14.30 horas: Acuerdos y lectura de sentencias.

De 14.30 a 17.30 horas: Vista de las siguientes causas:

1 Carlos Chadwick y otros con Eduardo Ide 15201. C
2 Caja Nacional de Ahorros con Enrique Palma, 15348. C
3 Margarita Alvarez con Arturo Magallanes, 15715. C
4 Fernando Hechstetter R., con Impuestos Internos 15840. C
5 Rafael de la Prasa con Pérez Cotapos y Cía. Ltda. 15747. C
6 Rosendo Lobo y otros con Consejo de Previsión de Empleados Particulares, 15682. C
7 José Zoilo Godoy M. con Beisnier Hnos., 15809. C
8 Gastón Ossa M. con Erno Friederich, 1323. C
9 Banco Garantizador de Valores con El Fisco, 14890. C
10 Mariano Pascual con Pablo Palomo 15051. C
11 Sucesión José Hoffman Meier. Posesión efectiva. 15962. C
12 Recurso de Queja de Adelaida Rojas, 16844. A

Jueves 7. — Relator señor Varas. —Forma

De 13.30 a 14.30 horas: Acuerdos y lectura de sentencias.

De 14.30 a 17.30 horas: Vista de las siguientes causas:

1 Horacio Zañartu con Laura Lazcano, 16344. C
2 Elías Nader contra José María Soda, 6754. C
3 Contra Manuel Jesús Vera T. 6758. C
4 Arturo Amenábar con Eduardo Ovalle y otro, 16297. C
5 Enrique Romani con Enrique Sinanas B., 14633. C
6 Faustino Rubio I. con Diego Fernández., 16111. C
7 Segundo F. Ayala contra Humberto Aguilar, 6608. C
8 Contra Carlos Cimien y otros, 6816. C
9 Jaime Winstein con Cía. Minera Corocero. 16270. C
10 María Beaumont con Víctor Roepke y otro 16088. C
11 Felipe Chemy con Elena Meneses v. de M., 16283. C
12 Loreto Leiva con Julio Márquez, 16007. C
13 Julia Gana con Raúl Castro, 16100. C
14 Luciano Sánchez F. con Francisco Ferrer, 16224. C

Viernes 8. — Relator señor Urrutia M.

De 13.30 a 14.30 horas: Acuerdos y lectura de sentencias.

De 14.30 a 17.30 horas: Vista de las siguientes causas:

1 Recurso de queja de Agustín Martorel, 15327. (Cont.) A
2 Cía. de Tracción con Municipalidad de Santiago, 13861. A
3 Recurso de queja de Enrique Aravena y Rosario San Juan, 13863. A
4 Recurso de queja de Enrique Aravena Cases y Eduardo San Juan Arias, 15323. A
5 Recurso de queja de José Bellalta O., 16388. A

Sábado 9. — Relator señor Urrutia

De 9 a 15 horas: Acuerdos lectura de sentencias recursos de queja y demás asuntos de Tribunal Pleno.

CONFORME. — Santiago, 2 de mayo de 1942.

SECRETARIO.

Kaleidoscopio

FIGURAS CÉLEBRES Y HECHOS FAMOSOS

EXCLUSIVIDAD DE "LA NACION"

POR WALT MILLAR

VIDA DE SAN MARTIN.-

Al llegar a Santiago, San Martín es aclamado Director premo del Estado, por un cabildo abierto, y él rehusa tan roso título por no herir el sentimiento de nacionalismo del pio pueblo chileno, y declina este alto cargo en O'Higgins tarde, cuando O'Higgins designa al coronel argentino don rión de la Quintana para que lo subrogue en el puesto rector, al marchar a Talcahano a combatir a Ordóñez, San tín exclama: "El país se resiente de que quién lo manda no chileno". El general San Martín, entretanto, se entregaba tarea de organización del ejército que debía realizar la ex ción libertadora del Perú. Durante los meses del año 1817 montó tres veces los Andes, para ir a Buenos Aires a obte auxilio del Director Pueyrredón, para llevar a cabo la es ción libertadora del Perú, y hasta 1820, fecha en que se e esta magna empresa, repasó los Andes siete veces.

TARZAN

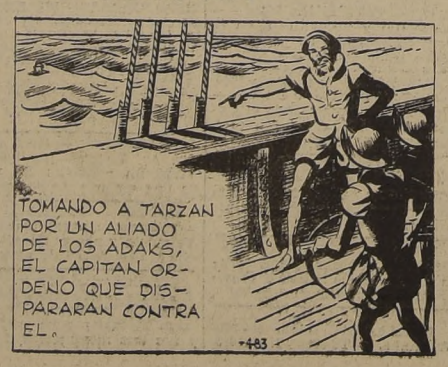

(483) TARZAN DESAPARECE Por Edgar Rice Burroughs