Fundado el 14 de Enero de 1917
AÑO XXVI N.o 9,133

# LA NACION

(EMPRESA PERIODISTICA "LA NACION" S. A.)

TIEMPO PARA SANTIAGO
HOY: Bueno.
OFICINA METEOROLOGICA DE CHILE
MINISTERIO DE DEFENSA NACIONAL

EDICION DE 16 PAGINAS
SANTIAGO DE CHILE; LUNES 7 DE DICIEMBRE DE 1942
PRECIO EN TODO EL PAIS: UN PESO

# TORO Y LANGARA EN UN DUELO DE FOOTBALL CEREBRAL

### UN ESPECTACULO QUE SE MERECIA UN GRAN PUBLICO. — LA TECNICA SUPEDITADA ESTA VEZ POR EL JUEGO ULTRA RAPIDO Y EL ESPIRITU DE LUCHA.— DEFICIENTE ILUMINACION EN EL ESTADIO

Cuadro de San Lorenzo de Almagro, que venció a Santiago Morning, el sábado en la noche, en un partido de gran emotividad, y en el cual Toro fué la figura máxima.

Lo de antenoche, en el Estadio Nacional, fué una lástima. Un esfuerzo encomiable de Santiago Morning con la pretensión de brindar un espectáculo de proporciones extraordinarias, —esfuerzo plenamente realizado—, y contra el cual conspiró el tiempo. Sencillamente, una lástima.

Quince mil personas, no es público para un partido como el de antenoche. Pero, ¿cómo pedir más? Locomoción insuficiente, y más que todo, un tiempo que nos envió como amenazando una llovizna a la que poco faltó para transformarse en una verdadera lluvia.

Para estos casos, hay que reconocerlo— nos falta espíritu deportivo. Nos a[illegible]mos ante cualquiera circunstancia negativa, y es así —este es el caso— como solemos perdernos espectáculos de magnitud.

¿Hubo calidad técnica en el partido de San Lorenzo y Santiago Morning? Nuestra respuesta es negativa. Hubo un espectáculo magnífico, que se dedujo de la puja notable que se produjo entre dos contendores que desde el vamos trataron de superarse, del juego ultrarrápido que se hizo por momentos, de las alternativas del score, de las brillantes jugadas realizadas por algunos players, y del espíritu de lucha evidenciado por el conjunto campeón local, que no obstante la superioridad técnica que podía advertirse en el vicecampeón argentino, mantuvo alta su moral, hasta lograr casi una equiparidad en el score que se mereció y que debió producirse, y a la cual se opuso una casi milagrosa atajada de última hora de Blazina, ante un tiro violentísimo de Astudillo. Pero, técnicamente considerado, es decir, analizando a las luces, de una calidad que puede y debe ofrecernos el segundo cuadro de Buenos Aires y el primero de Santiago, no fué una exposición de calidad. La trabazón, el entendimiento, la rapidez de desplazamiento, el dominio total y absoluto de la pelota, a que nos tienen acostumbrados los buenos cuadros argentinos, estuvo antenoche, en la mayoría de los componentes del cuadro de San Lorenzo, un tanto ausente e igual cosa puede decirse de los nuestros, que jugaron —ya hemos dejado constancia de ello— a base de un encomiástico entusiasmo, pero posponiendo elementos que hacen elevar la calidad técnica del juego.

No es lo mismo, ni mucho menos, jugar con la luz natural que luz artificial. El desempeño de quienes actúan en un escenario nocturno, en la gran mayoría de los deportes, generalmente se resiente, por la falta de una buena visibilidad y ésto es mucho más ostensible en el football en que la pelota viene, por lo general, impulsada, a veces, con gran velocidad, desde distancias que varían constantemente. La dotación de luz actual de nuestro principal coliseo deportivo, es insuficiente para el rendimiento normal de los jugadores, y muy en especial para los arqueros, lo que, parcialmente, quedó demostrado antenoche en la abundancia de goles que produjo el partido.

Esta falta de buena visibilidad, ha sido, —creemos— una de las causales que determinaron, hasta cierto punto, la disminución de calidad en el partido en su aspecto técnico, lo cual —en ello insistimos— se vió, afortunadamente, compensado con otros elementos que dieron brillo y emotividad al lance.

Toro. Lángara. Hé aquí dos nombres que mucho se repitieron antenoche y que se mantienen en el comentario de los fanáticos, a raíz del lance San Lorenzo-Santiago Morning.

Pudiera decirse, que la nota destacada del partido del sábado fué el duelo de football cerebral en que se empeñaron los centrodelanteros.

No es que hayan tratado de superarse directamente, el uno al otro, que eso no es posible entre dos centro delanteros, sino fué que ambos, junto con concentrar la atención del público desde el comienzo del partido parecieron, esta vez, tratar de conseguir su rendimiento máximo. Y en este duelo, sus protagonistas pusieron de relieve sus semejanzas y sus diferencias.

Semejánse, en la concepción de sus jugadas. Ambos actúan con una notable intuición, adelantándose a los acontecimientos, y buscando con mucho sentido la oportunidad, una buena colocación. Pero en posesión del balón, parecen diferenciarse en la realización del tiro final. Toro se preocupa de llevar a término sus intervenciónes, siempre por una una vía cerebral. Rara vez se le ve tratar de sorprender al arquero con tiros violentos, pues prefiere mistificarlo con jugadas que evidencian el dominio de la pelota, y el claro discernimiento para ubicarla en el sitio preciso. Su primer y su tercer goal de antenoche —especialmente este último— fueron una verdadera maravilla en este género.

Lángara, más vehemente, suele, muchas veces, posponer el cerebro para dar paso a la violencia en sus remates finales, pero cuando busca el tanto con jugadas en que el cerebro tiene su rol que cumplir, lo hace en forma notable. El quinto goal de San Lorenzo en el partido de antenoche, fué una clara expresión de lo que decimos.

No hay duda que dentro de los muchos delanteros que dieron gran emotividad al partido San Lorenzo-Santiago Morning, hay que subrayar la actuación de Toro y Lángara, los dos hombres que hicieron vibrar al público por sus magníficas jugadas.

El centro delantero chileno demostró, además, con meridiana claridad, que juega como un valor que nada tiene que envidiar a los más calificados extranjeros que nos han visitado en los últimos tiempos.

# INFANTILES DEL STADE TENDRAN UN ORGANISMO QUE LOS DIRIJA

### DEPARTAMENTO DE EDUCACION FISICA SE CREARA

En su última asamblea Stade Francais resolvió la formación del Departamento de Educación Física Infantil. Es una de las primeras instituciones que adopta una resolución definitiva sobre este importante problema, generalmente tan pospuesto, en nuestro ambiente deportivo.

Se formará para los cientos de niños hijos de socios del Stade un Departamento especial que estará dirigido por un comité especial, y cuyas labores, estarán orientadas por personal técnico, como son los profesores de Educación Física, señores Domingo Durán y Víctor San Martín, y la señorita Graciela Bustos, que prestan sus servicios en el Stade.

Del comité directivo forman parte un médico especialista en niños, socio del Stade y dos dirigentes del núcleo central de la institución.

Estas actividades serán orientadas con un criterio perfectamente técnico, pues cada niño, desde la edad de 7 años, será sometido a un examen médico previo, para iniciarlo en seguida en gimnasia especial. Cada miembro del Departamento Infantil tendrá su ficha antropométrica.

Esta iniciativa que se debe en gran parte al presidente de Stade, señor Rolando Van Kilsdonk, tomará cuerpo en la presente semana, pues en estos días quedará constituído el Comité Directivo del nuevo Departamento.

Las labores infantiles del Stade, sólidamente organizadas, se iniciarán en el próximo mes de enero.

## CAMPAMENTO GIGANTE EFECTUARA LA ASOCIACION DE ANDINISMO

La Asociación de Ski y Andinismo había organizado para fines del mes pasado un Campamento Gigante en un terreno cercano a La Obra, iniciativa que debió postergarse por la lluvia que hubo en los días señalados.

Esta dirigente realizará su campeonato en algunos días más a fin de clausurar su temporada de actividades oficiales.

Se efectuarán en esta ocasión una serie de interesantes competencias entre los diversos clubes que participan en el Campamento.

## ANNE HARDY HA DADO TRIUNFOS AL DEPORTE CHILENO EN EL CANADA

Hace poco más de un año Anne Hardy fué una de las figuras más sobresalientes de nuestra natación. Pero pronto hubo de abandonar Chile, y emprendió viaje al Canadá, con el objeto de completar sus estudios.

Ahora tenemos nuevamente noticias de ella. Ha sido considerada como la deportista más completa del establecimiento en que estudia, ya que ha revelado sus innegables condiciones en competencias de natación, tenis y equitación. Especialmente en la primera de estas actividades consiguió hace poco tiempo notables triunfos sobre las nadadoras más cotizadas del Canadá.

Anne Hardy está prestigiando nuestro deporte.

## EL COMERCIO ATLETICO GANO EN FOOTBALL AL CLUB APOLO POR 3 A 0

Por la competencia oficial de la Asociación Amateur de Football de Santiago se enfrentaron ayer los elencos superiores del Comercio Atlético y Deportivo Apolo.

La victoria correspondió al Comercio Atlético por el score de 3 tantos contra 0, en seguida de una contienda que se caracterizó por la neta superioridad ejercida por el ganador.

# *CON UN BRILLANTE CERTAMEN FEMENINO SE INICIO LA TEMPORADA DE NATACION*

### EN LA PISCINA DEL STADE FRANCAIS SE EFECTUO UNA COMPETENCIA ENTRE ALUMNAS DE LOS COLEGIOS DUNALASTAIR, ALIANCE FRANCAISE Y CAMBRIDGE.— LA VICTORIA CORRESPONDIO AL DUNALASTAIR CON UN TOTAL DE 316 1|3 PUNTOS

Un espectáculo brillante fué el que tuvo lugar ayer en la tarde en el Stade Francais, donde se realizó el quinto campeonato femenino de natación entre alumnas de los colegios Dunalaistair, Cambridge y Alliance Francaise. Aparte del interés mismo que ofreció la competencia, contribuyó a darle mayor realce la enorme concurrencia y las "barras" que presentaron los tres establecimientos concursantes.

La victoria correspondió por un margen más o menos amplio al Dunalaistair que obtuvo 316 1|3 puntos contra Alliance y Cambridge, que igualaron en el segundo lugar con 174 1|3 puntos. Con esa victoria el Dunalastair se adjudicó definitivamente la Copa Roca, por haber alcanzado los honores del triunfo durante tres años consecutivos.

En natación, puede decirse que existen cuatro factores que determinan el éxito o fracaso de una competencia, o sea, subido número de participantes, entusiasmo, marcas de méritos y llegadas estrechas. Estos factores predominaron en la jornada de ayer, puesto que los colegios se hicieron representar por un total de más de doscientas aficionadas, las que en todo momento evidenciaron un entusiasmo digno de elogios, espíritu de superación, y en fin, aquellas diversos aspectos que a un certamen le proporcionan un aire de fiesta juvenil. Asimismo, la paridad de aptitudes exhibidas par varias de las competidoras en la mayoría de las pruebas, dió lugar a que éstas alcanzaran atrayentes alternativas, y hasta podemos citar el caso de una carrera en que se registró un triple empate en el lugar de honor.

Conjunto de nadadoras del Colegio Alliance Francaise. La mayoría de ellas, aunque todavía muy novicias, cumplieron performances de méritos.

El triunfo del Dunalastair radicó en que presentó un conjunto integrado por figuras casi de una misma eficiencia, entre las que se contaron algunas nadadoras de sobresaliente actuación en torneos oficiales como Margarita Metcalfe, que participó en el último Sudamericano, Carmen Johnson y Doris Kleiber. Las demás, aunque novicias, exhibieron un buen estado de adiestramiento, estilos meritorios y en suma, aptitudes que hacen pensar que se trata de valores que en el futuro están en situación de llegar muy lejos.

Casi a una misma altura que la performance del colegio vencedor constituyó la actuación que le cupo al Alliance Francaise, que en 1941 compitió con sólo 7 nadadoras, y ahora lo hizo con más de veinte, adjudicándose una colocación bastante meritoria. Sus exponentes, aunque de conocimientos y modalidad limitada, demostraron que con tesón y espíritu de lucha también es dable obtener victorias. En cuanto al Cambridge, se adjudicó la posición que se esperaba y el interés de la justa residió en la estrecha contienda que sostuvo con el Alliance, la que no se definió por haber igualado en el puntaje.

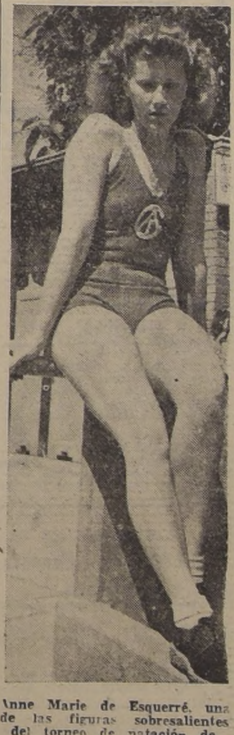

Anne Marie de Esquerré, una de las figuras sobresalientes del torneo de natación de ayer.

Carmen Johnson fué una de las nadadoras más destacadas de la jornada. Alcanzó la victoria en los 33 metros estilo espalda, con el tiempo de 0,30 8|10 derrotando por estrecho margen a Moira Mac Farlane, luego de una prueba verdaderamente sensacional, en la que sólo hubo una diferencia de dos décimos de segundos. Esta misma nadadora hizo suya la carrera de 33 metros libres, con 24 segundos. Aparte de estos dos triunfos, consiguió varios otros lugares expectables lo que seguramente le valió ser la nadadora que más puntos le proporcionó a su colegio, el Dunalastair. Doris Kleiber, realizó una recomendable faena en las pruebas de estilo pecho, evidenciando promisoras aptitudes en esta especialidad. También hay que mencionar a María Kappéz, que en estilo crawl, demostró una expedición recomendable, en lo que se refiere a la posición del cuerpo y desliz. Blanchette Hermonsen, vencedora de los 33 metros libres para menores de 14 años, aparte de esta victoria llegó segunda en varias otras carreras; Moira Mac Farlane, ganadora de los 66 metros pecho para menores de 16 años, con 1,12 4|10; Pauline Samper, que en los 33 metros espalda, para menores de 14 años, obtuvo un ajustado triunfo sobre Blanchette Hermonsen, con el eficiente tiempo de 0,33 5|10. Por último indicaremos los nombres de Anne Marie de Esquerré y Norma Braun, por tratarse de aficionadas que recién comienzan, pero que poseen condiciones que hacen presumir que llegarán lejos en el hermoso deporte de la natación.

Antes de comenzar la competencia, se efectuó un desfile de las nadadoras de los tres colegios participantes. Este acto alcanzó especiales atractivos, por cuanto las jóvenes deportistas lo hicieron con absoluta armonía y correctamente presentadas. En seguida, el presidente del Stade, señor Rolando van Kilsdonk, en una breve alocución declaró inaugurada el quinto torneo.

Resumiendo lo apreciado en el certamen femenino de ayer, no creemos aventurado afirmar que para la temporada oficial próxima a iniciarse, las damas tendrán un lucido desempeño que superará al de oportunidades anteriores. No habrá records ni grandes marcas, pero sí entusiasmo y deseos de superación, por cuanto, la nueva generación se ha prodigado en estas dos últimas virtudes. La mayoría de las nadadoras que compitieron ayer, pertenecen a clubes afiliados como el Country y el Stade, y siempre han sobresalido por la forma acertada como guían a los que recién se inician. Es de esperar que a todas aquellas figuras que se ovacionó en su debut, sean las que en el futuro den satisfacciones a nuestra natación. Tienen condiciones y constancia.

STEWART WARNER
NOS VAN QUEDANDO MENOS
ELECTROLAS 1943
Y SE ACERCAN LA
PASCUA
Y EL
AÑO NUEVO

RADIETTE MOD. 8A51 — Este modelo representa adelanto de ingeniería de primer orden entre las ofertas de radio de este año. Elegante presentación, adecuada disposición de las diversas bandas de onda para facilitar la recepción acústica perfecta. Cambiador automático de discos. Circuito de 8 tubos para corriente alterna, ondas corta y larga.

EA LOS MODELOS 1943 CON
CAMBIADOR AUTOMATICO
QUE SE PAGAN EN
15 CUOTAS
DESDE $ 123.00
Moderna Estación de Servicio de Radio en el Subterráneo.
TELEFONO 64177
CONSULTE PRESUPUESTOS
LA LINEA COMPLETA DE RADIOS STEWART-WARNER
LUZ · FUERZA · CALOR
BESA Y CIA
AHUMADA 65

Resuelta la movilización por TELEFONO pidanos sus comestibles vinos y licores
EMPORIO NACIONAL
CATEDRAL 1401
FONOS
65477 — 66441

Montserrat
BAR-RESTAURANT
FONO 69596
Agustinas 1115
(entre Bandera y Morandé)

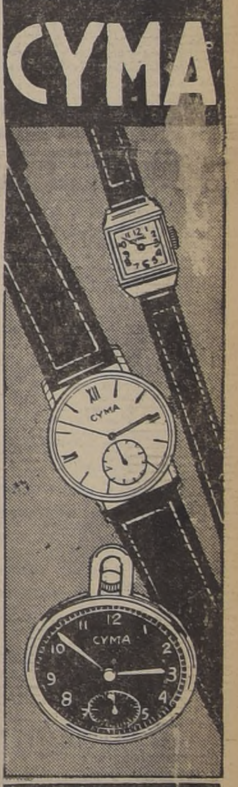


FATH
HNOS y CIA. LTDA.
RELOJERIA SUIZA
AHUMADA 172 / 174
SUC. AHUMADA 334

CALIFONTS con facilidades
STO DOMINGO 1061
ARDEGAS LTDA
CIA de GAS

SI QUIERE QUE ELLA LO QUIERA AFEITESE SIEMPRE con HOJAS
LEGION EXTRANJERA

# AVISOS ECONOMICOS CLASIFICADOS

## PROPIEDADES ENTRE DELICIAS Y MAPOCHO

30.000.—SOTOMAYOR, CASA UN PISO, CON 5 piezas, dependencias, patio. Ossandón.
42.000.—INMEDIATO A MAPOCHO Y BRASIL. Casita un piso, bien tenida. Tiene 2 piezas, servicios, patio. Deuda: 4.000. Bandera 168.
48.000.—INMEDIATO AL ESTADIO DE CARABINEROS, casita sólida, un piso. Tiene galería, comedor, un dormitorio, baño, cocina y patio pequeño. Deuda: 12.000. Ossandón.
SITIOS: DUPLIQUE SU DINERO A CORTO PLAZO, compre con sólo $ 5.000 al contado y el saldo en 3 cuotas a 18 meses plazo, un sitio en el nuevo barrio residencial Bolívar, Ñuñoa. Ossandón. Bandera 168.
125.000.—ENTRE HERRERA Y CHACABUCO, CASA un piso, sólida, bien tenida. Tiene comedor, salón, 6 dormitorios, baño, dependencias, jardín, 2 patios, garage. Ossandón.
150.000.—RIQUELME, ESQUINA. CASA UN PISO, bien tenida. Con hall, comedor, salón, escritorio 6 dormitorios, baño, dependencias, patio. Tiene renta. Bandera 168.
155.000.—ENTRE AV. PORTALES Y HUERFANOS, casa un piso, sólida, bien tenida. Tiene living comedor. 4 dormitorios, baño instalado, dependencias, patio. 3 o|o pagado. Deuda: 30.000. Ossandón.

180.000.—LAS ROSAS, ANTES DE LA PLAZA YUNGAY, casa un piso, sólida, bien tenida, 550 m2. superficie. Tiene comedor, escritorio, salón, 4 dormitorios, baño instalado, dependencias, jardín, parrón gallineros para 250 aves. 3 o|o pagado. Deuda: 40 mil pesos. Bandera 168.
200.000.—INMEDIATO A SOTOMAYOR Y DELICIAS casa un piso, buen estado. Tiene hall, comedor, 4 dormitorios, baño, dependencias, patio con parrón. Deuda: 18.000. Ossandón.
250.000.—ENTRE GARCIA REYES Y SOTOMAYOR, próximo a Av. Portales, 2 casas sólidas, altos y bajos, bien tenidas. Los bajos: amplio living, extenso comedor, escritorio, 5 dormitorios, baño instalado, dependencias, patio. Los altos: living, galería, comedor, escritorio, 5 dormitorios, baño instalado, dependencias. Renta: 24.000. Transferencia pagada. Facilidades de pago. Bandera 168.
SITIOS: NUEVO BARRIO RESIDENCIAL, BOLIVAR y Brown, sitios urbanizados con sólo $ 5.000 contado, saldo 3 cuotas hasta 18 meses plazo. Ossandón. Bandera 168.
260.000.—ENTRE ROSAS Y SAN PABLO, PROPIEdad de renta, 30x41 metros; Son 7 casitas a la calle y varias interiores. Renta anual: $ 38.500. Deuda: 40.000 y facilidades de pago. Ossandón.

300.000.—MAIPU, ESQUINA, 6 CASAS SOLIDAS, bien tenidas, una con local. Buena renta. Bandera 168.
300.000.—SAN PABLO, CENTRAL, PROPIEDAD DE renta, 2 locales a la calle y cité bien tenida. Renta: 36.000. Deuda: 50.000 y facilidades de pago. Ossandón.
330.000.—ALMIRANTE BARROSO, PROPIEDAD DE renta, 26x16 metros, sólida. Son 2 casas en altos, cada una con 7 piezas, baño, dependencias. 2 casas en bajos con 7 piezas, baño instalado, dependencias, patio, cada una. Facilidades de pago. Bandera 168.
390.000.—INMEDIATO A DELICIAS Y BRASIL. Casa esquina, 2 pisos, sólida. Calefacción a gas. Tiene hall, living, comedor, salón, escritorio, 7 dormitorios, 2 baños instalados, dependencias, patio y garage. Deuda: 80.000. Ossandón.
460.000.—TEATINOS. ESQUINA, CASA SOLIDA, Con hall, comedor, salón, escritorio, 11 amplios dormitorios, 2 baños, dependencias, patio y puerta falsa. Deuda: 50.000. Bandera 168.
480.000.—AV. CUMMING. ESQUINA. CASA SOLIDA. 2 pisos, calefacción central, parquet. Totalmente pintada al óleo. Tiene living amplio, comedor, escritorio, hall, 4 dormitorios, 2 baños instalados, toilette de visitas, dependencias, terraza, jardín, patio, garage. Ossandón.
480.000.—CATEDRAL, 2 CASAS, ALTOS Y BAJOS, sólida, bien tenidas. Los bajos tienen hall, comedor, 2 salones, 5 dormitorios, baño instalado, dependencias patio y garage. Los altos: 2 halls, amplio living, comedor, 2 salones, escritorio, 10 dormitorios, 2 baños instalados, dependencias, terraza de 100 m2. Garage transformado en local. Deuda: 18.000. Facilidades de pago. Bandera 168.
SITIOS: SEÑORES ARQUITECTOS: TENEMOS SItios con urbanización completa en el sector residencial, Bolívar y Brown, desde $ 15.000 hasta $ 70.000 Se vende por Cajas y a plazo en 4 cuotas semestrales Ossandón. Bandera 168.
520.000.—SAN PABLO, CENTRAL, PROPIEDAD DE renta, 30x70 metros. Locales a la calle y varias casitas interiores. Ossandón.
650.000.—INMEDIATO AL CENTRO Y AL CERRO Santa Lucía, propiedad de renta. Una casa en bajos con hall, comedor, escritorio, 7 dormitorios, 2 baños instalados, dependencias, 2 patios. Una casa de altos: con hall, comedor, escritorio, 8 dormitorios, 2 baños instalados, dependencias. Un departamento con 2 dormitorios, baño instalado y cocina. Renta anual: 60.000. Transferencia pagada. Bandera 168.
650.000.—ENTRE PARQUE FORESTAL Y DELICIAS casa asísmica, moderna, elegante. Calefacción central y parquets. Tiene hall, living, comedor, escritorio, 4 dormitorios, 2 baños instalados, toilette de visitas, costurero, dependencias, patio y garage. Ossandón.
850.000.—COMPAÑIA, ESQUINA, MUY BUENA UBIcación, con 1.000 m2. superficie. Propiedad de renta, 2 casas y varios locales. Renta anual: $ 100.000. Transferencia y pavimentación pagadas. Facilidades pago. Bandera 168.
3.000.000.—DELICIAS, ESQUINA, MUY CENTRAL, edificio moderno, de renta, asísmico. Calefacción central. 3 locales comerciales y 5 departamentos que rentan 217.200 anuales.

**CARLOS OSSANDON - Bandera 168**

---

**PLANCHAS FIERRO**
NEGRO USADO 1/8 1/4 3/8 y 1/2 REALIZASE
**S. SACK**
**SAN PABLO 1179**

**LA NACION**

AVISAMOS A NUESTROS FAVORECEDORES Y AL PUBLICO EN GENERAL QUE NUESTROS SERVICIOS TELEFONICO, PARA LO DIAS DOMINGOS Y FESTIVOS, SERAN ATENDIDOS COMO SIGUE:

| | | |
|---|---|---|
| Presidente del Consejo | Fono N.o | 82536 |
| Director | " " | 68474 |
| Subdirector | " " | 82227 |
| Gerente | " " | 60501 |
| Crónica | " " | 67036 |
| Jefe Avisos | " " | 88607 |
| Portería | " " | 82222 |
| Cables | " " | 82223 |
| Crónica | " " | 82224 |
| Deportes | " " | 82225 |
| Talleres | " " | 82228 |
| Fotografía | " " | 83740 |

INDICE DE AVISOS ECONOMICOS CLASIFICADOS


1.—Alhajas monedas y antigüedades.
2.—Automóviles, camiones y vehículos.
3.—Neumáticos accesorios y garages.
4.—Arriendos buscados.
5.—Arriendos ofrecidos.
—Casas, chalets.
—Departamentos y piezas.
—Locales, oficinas.
6.—Abarrotes, comestibles y frutos del país.
7.—Arboles y plantas.
8.—Armas caza y pesca.
9.—Artículos de escritorio librerías e imprenta.
10.—Aves y animales.
11.—Belleza y peluquería.
12.—Compras y ventas . Varias.
13.—Deportes turismo y veraneo
14.—Diversos.
15.—Educación.
16.—Fotografía, cine y útiles científicos.
17.—Ocupaciones buscadas.
—Empleados.
—Profesionales.
—Operarios.
—Domésticos
18.—Ocupaciones ofrecidas.
—Empleados
—Profesionales.
—Operarios.
19.—Residencias, hoteles restaurantes.
10.—Materiales de construcción.
21.—Metales y minerales.
22.—Motores maquinarias y artículos eléctricos.
23.—Máquinas de escribir y coser
24.—Muebles, menajes y artículos sanitarios.
25.—Modas e interés para el hogar.
26.—Mudanzas y transportes.
27.—Negocios e instalaciones.
—Compra y Venta.
28.—Objetos y animales perdidos
29.—Personas buscadas.
30.—Préstamos, acciones y bonos
31.—Productos medicinales.
32.—Propiedades compran.
—Casas y chalets .
—Quintas y sitios.
—Parcelas, chacras y fundos.
33.—Propiedades venden
34.—Propuestas públicas y particulares.
35.—Radios e instrumentos de música.
36.—Remates voluntarios.
37.—Notificaciones y citaciones.
38.—Sastrería e indumentarias.
39.—Talleres y composturas
40.—Judiciales.


AGENCIAS DE "LA NACION"
PARA LA RECEPCION DE AVISOS ECONOMICOS
SAN DIEGO 1181
Teléfono 76039
CIGARRERIA "EL RECORD"
FERIA MATADERO N.o 42
PORTAL EDWARDS 2748
CIGARRERIA
SAN PABLO 3258
PELUQUERIA
MAPOCHO 2674
PELUQUERIA
PROVIDENCIA 1340
PASTELERIA CHILE
IRARRAZAVAL 2897
frente Teatro HOLLYWOOD
ROBERTO CARRASCO
MAULE 1006
RECOLETA 794
PELUQUERIA "PARIS"
DOMINICA 835
LAVANDERIA
INDEPENDENCIA 319
LAVANDERIA HIGIENICA
ALMACEN DE MUSICA
HUMBERTO MUÑOZ
SAN PABLO 15

### 1.- Alhajas, monedas y antigüedades.

¡¡¡NOVIOS!!! PARA ARGOLLAS. Fábrica Sostin.— Nueva York 66. 2 Ene.

¡¡¡CASA REAL!!! ORO JOYAS brillantes, fantasías, compraventa, compostura. Transformaciones.— Compañía 1025, frente Teatro Real. Fono 65855. 31 Dic.

ORO. JOYAS. BRILLANTES PLAtino, plata, monedas antiguas compramos superando cualquiera oferta.— Bandera 72. 3 Feb

NOVIOS: ARGOLLAS ORO 14 Y 18 kilates, macizas, grabadas desde $ 120 par. San Diego 780. Relojería Sportman. 31 dic.

BOLETOS JOYAS, COMPRA "EL Cronómetro Suizo", Agustinas 889. Fábrica joyas. Especialidad composturas relojes finos. 17 ene.

¡TRUST! JOYEROS, COMpra urgente brillantes, oro, platino, boletos. Compañía 1029. Teléfono 66394. 24 ene.

BOLETOS DE JOYAS FINAS Y brillantes compramos, superando cualquier oferta. Huérfanos 1121 Teléfono 86747. 4 En.

BRILLANTES, ORO, PLATINO boletos agencia, compro. Huérfanos 1151. Fono 89830.

BOTONERIA Y FANTASIAS POR mayor. Casa Misrají. Rosas 1088. 4 En.

ALAMBRE CAÑERIA METAL DESPLEGADO
**S. SACK**
San. PABLO 1179
MORANDE 817

### 2.- Automóviles, camiones y vehículos.

BICICLETAS, MOTOS, TRICICLOS, forros, cámaras y todo juguete mecánico, compro, vendo y arreglo en cualquier estado. Pastén. Fono 50463. Av. Matta 1218. 26 dic

PARA AUTOMOVIL VENDO ALternador, trabaja con la correa del ventilador, da 110 Volts 600 Wats. San Ignacio 1876. Fono 52112.

### 3. - Neumáticos, accesorios y garages

OFREZCO NEUMATICOS TODAS medidas. Arturo Prat 22 10 junio 43

VULCANIZACION ELECTRICA neumáticos Good Year. B O'Higgins 1905. 10 dic

### 5.- Arriendos ofrecidos.

ADMINISTRAMOS PROPIEDAdes. Caja Propietarios. Santo Domingo 1249. 16-II-43

ARRENDAMOS PROPIEDADES Caja Propietarios. Santo Domingo 1249 16-II-43

ARRIENDO PIEZAS CON PENsión. Dominica 476, próximo Recoleta. 17 dic

PIEZAS COMODAS, CENtrales. París 869. Fono 66027. 7 Dic.

### 6.- Abarrotes, comestibles, frutos del país.

PARA FIAMBRES DE CALIDAD: Fiambrería Aránguiz. Licores, quesos, mantequilla, menestras. Reparto domicilio Moneda 2303. Fono 94893. 7 Dic.

PASTO, TERCER CORTE, 2.000 colisas, necesítanse. Errázuriz 315. Teléfono 90316.

A 10 MESES PLAZO
**TERNOS**
en casimires de última moda, sobre-medida, entrega inmediata
SASTRERIA DRINBERG SAN ANTONIO 470
SASTRERIA ARGENTINA SAN PABLO 1279
31 Dic.

SIEMPRE

*Para mantener su cutis sano, fresco y con esa admirable apariencia juvenil que tanto seduce, hágalo con*

CREMA **Vanka**
En sus excelentes tipos:
CREMA PARA EL DIA · CREMA PARA LA NOCHE

Y PARA OBTENER EXITO EN SUS OFERTAS DE COMPRA O VENTA OCUPE LOS

**AVISOS ECONOMICOS DE "LA NACION"**

Además un obsequio diario para todos los avisadores de los económicos.

CADA CLIENTE, al ordenar un AVISO ECONOMICO, recibirá a su elección, cual quiera de los siguientes productos de belleza: VANKA:

ROUGE — GOMINA — CREMA — POLVOS
CHAMPU O JABON PARA AFEITARSE

CREMA **Vanka** $ 2. LA CAJA

**OPTICA**
RODOLFO HAMMERSLEY
AGUSTINAS 1090, esq. BANDERA
ESPECIALIDAD: RECETAS DE MEDICOS OCULISTAS

CAZUELA VACA $ 6.80. GRASA riñonada $ 6.80. Grasa picada, $ 4.80. Puchero, $ 4.80. Guatitas, $ 8.80. Ternera para guiso, $ 6.80. Estofado $ 6.80. Cazuela, $ 6.80. Chuletas $ 8.80. Agustinas 1930. Teléfono 65578. 15 dic

VENDO NUECES PARTIDAS CAlidad, tipo exportación, precios especiales para comerciantes cualquiera cantidad. Blanco Encalada N.o 3198. Teléfono 90740.

### 7.- Arboles y plantas.

¡¡ARBOLITOS DE PASCUA!! Macetero greda, tierra hojas de litre. Arboles plantas, arbustos para parques, jardines. Ofrece: "Criadero Corral" Alameda esquina Arturo Prat. 31 dic.

"JARDIN CARRASCAL" PLANTItas de petunia, verbenas, y gran surtido en plantas diferentes variedades. Av. Carrascal 4251 (Góndola Diagonal). 8 dic

### 9.- Artículos de escritorio, librería e imprenta.

SELLOS PARA COLECCIONES compra y venta. Huérfanos 1225. Of. 15. 8 Dic

PLUMAS FUENTE, ENCENDEDOres, lápices, arreglo. Galería Alessandri 30. 2 Ene.

### 10. Aves y animales

AFRECHO, $ 65; AFREchillo, $ 70; harinilla $ 75, los cien kilos sin saco. Bodega Borja 99 Teléfono 91332. Bodega Balco. 23 dic.

INCUBADORAS, CRIADORAS "KElly", pollitos de 1 día alta selección. Hugo Holje y Cía. Huérfanos 1223. Telf. 68722. 10 En

PERRITA POLICIAL 4 MESES, vendo. San Ignacio 1876. Fono 52112.

### 11.-Belleza y peluquería.

¡¡CANOSOS!! USAD TINTURA Eneol, la mejor. Aplicaciones castaño obscuro y negro $ 40 — Peluquería Loubat. — San Antonio esq. Agustinas

### 12.-Compras y ventas varias.

COMPRAMOS TERNOS, ZAPATOS usados. San Pablo 2098. Teléfono 87230. 14 Dic

¡¡COMPRAMOS!! DENTADURAS dientes sueltos, usados. — Bandera 72. 3 Feb

SUELERIA SAN FRANCISco 223. Fono 88466. Surtido completo dentro del ramo, a precios de curtiembre. 7 Dic

**HIELO**
OFRECEMOS
por cinco o más barras a domicilio, a
**$ 3.-**
FRIGORIFICO «FENIX»
LIBERTAD N.o 1270
TELEFONO N.o 95128

"MALETERIA CARRETERO". Gran venta. Maletas, sillas, carpas y artículos para playa. Teléfono 63026. Teatinos 742. 3 ene.

OCASION: VENDO DOS BILLAres. Población Pedro Montt, Plaza Yarur 2061.

SUELERIA "EL PROGRESO", SAN Diego 1722, Santiago. Rogelio Quiroz G.— Se vende toda clase de materiales por mayor y menor a precio fuera de toda competencia. Venta de calzado de hombre, señora y niños. dic. 17

CALZADO CON CUERO ROTO, parchamos invisible. Con Liquiquir. San Diego 292. 2 Ene

CASA DAYTON. SALAZAR HNOS. Servicio Dayton. Toledo Berkel y Romanas. Cajas Registradoras. Trabajos rápidos y garantidos en San Diego 1830. Casilla 3713 Fono 52990. 19 Dic.

ESMERIL EN POLVO VENDO $ 20 el kilo. San Ignacio 1876. Fono 52112.

ALAMBRE PUAS Y PASTO COMpro cualquier cantidad. Teléfono 90905. 7 dic.

ALAMBRE NEGRO, PUAS GALvanizado, diferentes dimensiones, arpilleras para mueblistas, tambores, zunchos a precio de liquidación, ofrece: Exposición 258, teléfono 90905. 7 dic.

### 13.-Deportes, turismo y veraneo.

RESIDENCIAL "EL RETIRO" EN San Alfonso (Cajón Maipo), ambiente familiar, comida sana $ 25 diarios. Fono 64815. dic. 15

HOTELES Y VERANEANTES: Precios fuera de toda competencia, colchones, cotíes, lana y ropa de cama. Fábrica, San Diego 268. Teléfono 87835. 19 dic

### 14.- Diversos

COPIAS A MAQUINA. BANDERA 236, Oficina 8. 8 dic.

### Mentalistas

CARTOMANCIA $ 5; QUIROMANcia $ 10.— Madame Graciela. Sotomayor 875. 4 Ene.

EN SU DESESPERACION, FRACAsos, consulte: Astrólogo. Santiago, casilla 9186. Enviar franqueo. 31 Ene

**EMPENOS**
Renovaciones y rescate efectúelos por intermedio de Organización ANDEX evitando colas. "Mensajeros"
HUERFANOS 1333
TELEFONO 88769
Reserva y seriedad absoluta Rapidez
26-Dic.

### 15.- Educación

ACREDITADO INSTITUTO TECnico, Santo Domingo 1307 esquina Teatinos. Cursos Comercio, Contabilidad, Taquigrafía, Dactilografía, Redacción. Telegrafía. Corte confección, Sombreros. Peluquería artística. Solicite prospectos .7 dic.

CORTE, CONFECCION, LENCEría, Sombreros, Cortador sastre Contabilidad, Taquigrafía, Dactilografía, rápida, perfecta enseñanza También por correspondencia. Solicite prospecto. Instituto Profesional "Alonso Figueroa". Catedral 1257. 11 Dic.

**GRAN FERIA DE JUGUETES**
VENTA AL POR MAYOR
TEUTSCH HNOS.
ROSAS 1127
CASILLA 1719
FONO 83465
SANTIAGO
Precios especiales a Sindicatos, Sociedades, Fundos, etc.
Solicite catálogos sin compromiso
Despachamos a provincias contra reembolso
13 Dic.

MADAME REYNES, CURSOS CORte, confección, sombreros, flores, juguetería. Cursos por correspondencia. Estado 141. 4.o piso. 8 dic

¡¡TRIUNFE UD.!! ¡VACACIONES! POLITECNICAS PROFESIONALES "DIAZ-GASCOGNE". Reconocidas oficialmente Supremo Gobierno Primeras Chile. Veintinueve años éxito, prestigio. "Mecánica Dental" (especial, decente, lucrativo), Modas"; corte moderno, confección, excelente, sistema propio, práctico, elegantísimo, perfecto, facilísimo. "Sombreros modernos", "Peinados artísticos". "Manicure" "Belleza". "Sastrería" etc Rápido, garantido "Internado señoritas provincias". ¡Apresúrese! Grandes facilidades. Unicamente: Santo Domingo 670 casi esquina Enrique Mac-Iver. 31 dic.

IMPORTANTE: LA ESCUELA CHIle de Telegrafía Eléctrica, establecimiento con 24 años de labor profesional, ofrece a la juventud de ambos sexos los cursos de telegrafía y radiotelegrafía Matrícula abierta Solicite prospectos. — Bascuñán 260.

### 16.- Fotografías, cine y útiles científicos.

VENDO FILMADORA DE 16 mm nueva, marca Pallard Bolex, San Ignacio 1876. Fono 52112.

LIQUIDO PARTIDA DE DISCOS Brunswick nuevos a $ 6 c|u. San Ignacio 1876. Fono 52112.

**S. SACK**
FIERRO NACIONAL
REDONDO-CUADRADO-PLANO
SECCION ESPECIAL
Sn. PABLO 1179
MORANDE 817

### 17.- Ocupaciones buscadas

SEÑORITA SE OFRECE PARA portadas al pastel o corrección de pruebas. Dirigirse por carta a Población Matucana, Moreras 80. Renca.

ME OFREZCO PARA CUIDAR guagua. Tengo recomendaciones. Contestar: I. H. C., Correo 4. 9 Dic.

### 18.- Ocupaciones ofrecidas.

NECESITO PELUQUERO DE FIRme. Santa Isabel 0167.

NECESITO OPERARIAS SEPAN hacer pantalones-blusas militar, loneta. Benavente 308. 7 dic

NECESITO AYUDANTE CORTAdor, sepa cortar a cuchillo. Benavente 308. 7 dic

NECESITO JOVENES PARA COMparsas, presentarse hoy Teatro Municipal 6. P. M.

COSTURERA MODAS POR OBRA, necesito. Independencia 432, casa 10. 7 dic.

NECESITO TORNERO MECANICO y soldador al arco. Diez de Julio 346. 7 dic.

CORTADOR SASTRE NECESITO. Copiapó 1057.

NECESITO OFICIALES TAPICEros adelantados. Merced 294, 11 horas. 7 Dic.

NECESITO DOS NIÑOS 14 AÑOS, primer año humanidades, sin pretensiones sueldo, aprender profesión decente. Merced 294. 11 horas. 7 Dic

### - Domésticos.

NECESITO BUENA COCINERA, poca familia, sueldo $ 250. Santa Filomena 256. 7 Dic

COCINERA RECOMENDADA PAra tres personas, necesito. Hurtado Rodríguez 320. 15 dic

### 19.- Residencias, hoteles, restaurantes

ARRIENDO COMODOS DEpartamentos con pensión. Santo Domingo 1720. 7 Dic

"HOTEL IRIS". SERRANO ESQUIna Eleuterio Ramírez. Espléndidos dormitorios. ¡¡Colectivo!! balcón calle, precios módicos. Servicio nocturno Teléfono 81325. 5 En.

### 20.- Materiales de construcción

PARA FIERRO. SACK. 31 dic

FIERRO GALVANIZADO LISO. — San Pablo 1179. 31 dic

ZUNCHOS LISOS AMPOLLADOS. San Pablo 1179. 31 dic

FIERRO ACANALADO GALVANIzado. Morandé 817. 31 dic

FIERRO REDONDO. CONSTRUCción. Sack. 31 dic

PINTURA PASTA SACK. 31 dic.

CEMENTO MELON. SACK. 31 dic.

**LINGOTE GRIS PARA FUNDICION**
Nº 1, 2 y 3
A PRECIOS BAJOS
**S. SACK**
Sn. PABLO 1179

S. SACK, BARRACA FIErro, San Pablo 1179, Morandé 817. Precios bajos. 31 dic.

TRABAJOS DE FUNDICION Maestranza, precios sin competencia. Fundición y Maestranza Estación. Molina 428.

TEJIDOS DE ALAMBRE de calidad ofrece Benjamín Bravo, Chacabuco 1, se entregan pedidos sobre medida, cualquier cantidad. 12 dic.

BALDOSAS BLANCAS CON mejor cemento importado al país "Atlas" y en colores tierras importadas, realizo por lance, al precio más bajo en plaza Fábrica: Mattei. San Pablo Teléfono 90906.

FIERRO REDONDO, CArretillas concreteras, cal, yeso. Depósito distribuidor del cemento Melón Planchas cartón acanaladas. Precios convenientes — Viaux Leone Ltda., teléfono 91101. Exposición 730, Santiago. 21 dic.

PRENSAS HIDRAULICAS PARA fabricar baldosas, marcos, tamices y placas de diferentes dimensiones, ofrece a precios sin competencia "Fundición Grajales". Calle Grajales 2548, Santiago. Fono 93417.

MADERAS TERCIADAS LLEGAron nuevos surtidos. San Diego N.o 284. Teléfono 83856.

TALLERES "FENIX". PUERTAS ventanas.— San Antonio 816.

PUERTAS, MAMPARAS, GALErías, ventanas, postigos, standard. Entrega inmediata para Santiago o provincia. San Diego 743. 14 M.o.

¡¡GRAN BODEGA MATERIALES construcción de demoliciones, zinc, puertas, ventanas, galerías, pino, roble, tablas, fierro, canerías etc. Avenida General Bustamante 772. Fono 45184.

CIELO DE YESO EN PLANCHAS cornizas. Ferrer. San Luis Francia N.o 1650, entre Maule Ñuble.

VENDO DOS MARCOS DE FIErro ángulo para dar luz a taller, solo falta colocar vidrios. San Ignacio 1876. Fono 52112.

INDUSTRIAS TEXTILES "RASCHEL"

M. R. (Marca de calidad)
COMPAÑIA 1041
Pasaje Arzobispal 11-39
CASILLA 2714
Teléfono 80091 - Santiago

CORBATAS de GRAN MODA

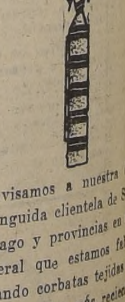

Avisamos a nuestra distinguida clientela de Santiago y provincias en general que estamos fabricando corbatas tejidas en seda de los más recientes dibujos de gran moda. Solicítenos muestras y precios que serán atendidos inmediatamente. 7 Dic

CRONICAS ATLETICAS

# URGEN FONDOS PARA EL SUDAMERICANO

## EL CAMPEONATO DE TALCA SERA UN BUEN MOTIVO DE DIFUSION.—HAY QUE ESTIMULAR A LOS JOVENES.—FALTA DE CAMPEONATOS.—GUIDO HANNING Y EL DECATHLON DE ABRIL

(ESCRIBE FRITZ)

Los atletas santiaguinos y porteños han competido ayer en Talca, dando así brillo a las festividades bicentenarias de la ciudad. Sus actuaciones las comentaremos en nuestro próxima crónica.

Pero deseamos referirnos a la importancia que tienen para la divulgación del atletismo estos torneos, en los que es posible, por la diligencia de la dirigente que los organiza ahora, que intervengan los mejores valores chilenos. Porque nada es de mayor provecho, que la exhibición de las aptitudes magníficas de García Huidobro, de Hoelzel o de Collin, por no señalar sino algunos de los campeones, ya que ellos ponen una nota de renovación en las monótonas actividades del atletismos que en nuestras ciudades lejos del centro del país se practica sólo a fuerza del entusiasmo casi gigante de unos pocos.

Es el caso de Talca y de muchas otras, que en más de una ocasión nos han hecho llegar sus deseos de conocer de cerca a quienes sólo han visto a través de los diarios. Y es indudable la razón que tienen así quienes conceden a estas jiras de pocas horas su exacta importancia dentro del aspecto que señalamos. Hay que tener en cuenta que si las provincias reciben alborozadas a figuras de magnitud dentro de otro deporte, como el football como las que formaron en la fila del team olímpico uruguayo, no hay que perder de vista cuán lo debe el atletismo chileno en sus triunfos más resonantes a elementos llegados de las regiones más apartadas. Benjamín Acevedo, el recio lanzador de Angol; Arturo Medina, el campeón indiscutido de la jabalina, que nos envió Concepción, y en épocas recientes, Ruiz y Torres de las minas de carbón de Lota, y Schwager, Millas y Reimer, de Temuco; entre las damas, las señoritas Klempau, de Valdivia, y Cristie Balde, de Temuco, también, han dado prestigio a los que en medio de ásperas condiciones del clima y únicamente con los elementales consejos de técnica de entusiastas y esforzados dirigentes llegaron a ser, o lo son actualmente, atletas de calidades.

Nos lo decía recientemente el presidente talquino de atletismo, que él estaba seguro del gran éxito del cotejo que realizaría en su ciudad, porque constituiría algo así como un despertar agradable de la afición, en los días de diciembre. Quieren espectáculos de calidad, para el atletismo especialmente, y consideraba que la Federación acudiría a proporcionárselos, como felizmente ha ocurrido. Ha sido un paso plausible que redundará en una selección más amplia de nuestros defensores para el Sud Americano de abril de 1943, y creemos que Héctor Benaprés y su comisión de equipo que preside descubrirán seguramente más de un elemento de calidad que podrá ser tomado en cuenta.

Pero lo que alcanza mayor importancia es el recuerdo que dejará el torneo entre la juventud de allá y que quiere practicar atletismo; es —repetimos— el aspecto de su divulgación el que cobrará todo su interés; los campeones no obtendrán tal vez lucidas performances, pero habrán contribuido a prender el entusiasmo. Y ani está a nuestro juicio el mejor mérito de la competencia que se ha realizado.

Las gestiones para asegurar el financiamiento del torneo Sud-Americano que se efectuará: en Santiago, el año próximo, aunque cuando se mantienen en reserva sin embargo, hemos tenido conocimiento que están siendo activadas en forma que se tiene confianza que obtendrán éxito.

Se precisan algo así como 300 mil pesos para que la gran competencia alcance todo el brillo que se merece. Y una suma tan alta si puede ser difícil, nos decía uno de los que están más interiorizados en estos asuntos, deberá recibirse porque el atletismo tiene justo derecho a ver premiados sus esfuerzos de ser la sede de una justa como la que se anuncia.

De una entrevista que se sostendrá en el curso de la semana con el Ministro del Interior subrogante, don Alfredo Duhalde, es posible que salga la fórmula concreta que de confianza a quienes tienen en sus manos la organización.

Pero para los gastos de iniciación es de mucha importancia que el Consejo de Turismo dispusiera el pago de la subvención de 50 mil pesos acordada con tan excelente comprensión de la importancia que deberá alcanzar la competencia. Es una resolución que tiene caracteres de urgencia, y que es de desear sea dictada pronto.

La actividad atlética ha sido nula. Del torneo de Verano, que se nos había dicho que estaba organizando con ahinco el Stade Francais, nada hemos sabido de nuevo, lo que es sensible en un período en que los clubes deben aportar todo su entusiasmo por hacer siquiera esto, que entidades de tanto tesón, como el Royal, están efectuando casi domingo a domingo, perdidos por ahí en su canchita de la Quinta Normal, o algo que revele que se trabaja, como la competencia interna del Green Cross que no hace mucho se llevó a efecto.

En este sentido no puede satisfacer la respuesta que nos dió un activo secretario de un club de prestigio, cuando lo interrogamos sobre sus actividades

Hemos debido pasar a un período pasivo nos declaró y hemos debido dejar a los muchachos en libertad de acción, en obligado descanso, porque no hay con quien competir. Hemos tratado de concertar algunos cotejos y no faltan dificultades para evadir compromisos, que sólo buscan por nuestra parte mantener nuestros muchachos en constante entrenamiento, lo que interesa a todos los atletas de Santiago según me parece, terminó expresándonos con desaliento.

Y esto no debería ocurrir de ninguna manera, cuando precisamente lo que debería tener como norma de acción cada club creemos que es actividad y más actividad.

No pretendemos que se programen espectáculos costosos ni de gran vuelo, porque sabemos bien cuanto cuesta su organización y la imposibilidad de llevarlos a cabo. Además, sin dirigente visible en Santiago que algo tenga que hacer todavía, menos es posible todo aquello.

Pero es de interés, suscitar la rivalidad entre los defensores de los clubes, y con el estímulo de unos premios para las performances más destacadas o el puntaje total mayor, hay que colaborar al programa que la Federación Atlética de Chile, ha bosquejado, y que significa la selección nacional de nuestros representantes para el Sudamericano.

No se puede permanecer inactivos, y los clubes metropolitanos están en la obligación de trabajar sin descanso.

Uno de los campeones que así lo ha entendido es Guido Hanning. Apenas llegado de su viaje al Brasil, la pista del Sport Verein, lo ha visto entrenar diariamente. Y de esta manera ha comenzado a abordar en su plan de preparación para el decathlón, pruebas como la garrocha, de difícil ejecución.

El miércoles pasó va los 3 metros sin mucha dificultad.

Además ha continuado practicando lanzamientos. Ya se conocen sus progresos en dardo. Pues bien, el mismo día lanzó bala y se nos asegura que pasó los 14 metros, lo que no sería extraño si consideramos las notables condiciones físicas del recordman sudamericano del salto alto.

FRITZ.

## UN CUENTO DE BOROCOTO

"¿PARA QUE...?"

Quién sabe en qué iría pensando. Acaso en el match del domingo en aquél perdido inexplicablemente por tres a cero... ¡Qué mal había jugado Pitín!... Fué su peor performance.

Distraído, tropezando con la gente, llegaba hasta monologar. De los tres goles, Chumbo debió haber evitado dos por lo menos.

A ver si mirás donde caminás — le dijo un señor al tiempo que lo empujaba.

Lo miró. Era uno de esos señores que llevan la inteligencia en la puntera lustrada de los zapatos.

Se remitió nuevamente al match. ¡Qué mal había jugado Pitín!... En eso, pasaron muchachos corriendo, despavoridos. Como impulsado por el recuerdo de análogas situaciones, se unió en disparada, cosa tan inexplicable como los tres goles aquellos.

—¡Qué mala pata! Justo a él, vino a agarrar el vigilante.

—Agente, yo no hice nada —expresó con voz entrecortada, por la gitación de la carrera.

—Entonces, ¿por qué corrías?

Lo miró fijo. Advirtió que en aquella cara de policía existían ciertos rasgos que harían difíciles las explicaciones. Además, ¿para qué iba a hablar si todas las circunstancias lo condenaban?

En su desgracia, evocó situaciones semejantes. Una vez, en la escuela, alguien le puso, equivocadamente, una pelota dentro de la gorra. Cuando fué a sacarla, la pelota cayó delante de la maestra. Lo pusieron en penitencia. Procuró explicarse, pero comprendió la imposibilidad de hacerlo. ¿Para qué, si la maestra había visto? Otra vez también en el colegio, vió un tintero volcado sobre un escritorio. Fué a recogerlo. En ese momento lo vieron. Nadie creyó que él no lo había volcado. En su casa, la madre le había dicho, en cierta oportunidad, que le trajera un litro de kerosén del almacén y que no jugara en la calle porque se le podía romper la botella y no tenía más dinero. Volvía con la botella apretada, mirando bien donde pisaba, para no caerse. Tan fijo, tan fijo miraba, que los ojos se le fueron cansando, y de pronto, le transmitieron desniveles en la calzada. Comenzó a caminar como un borracho y cayó. ¿Cómo decirle a su madre que se había caído por cuidar de no caerse?

—Sí; fué éste el que me dió el pelotazo —dijo una señora ya llegados a la Comisaría.

Iba a hablar, pero..., ¿para qué?

Cuando después de varias horas de encierro llegó a su casa, murmuró sin convicción:

—Yo no fuí, mamá...

—Entonces, ¿por qué te llevaron?... Si no hubieras hecho nada no te habrían llevado...

Pensó en hablar... ¿Para qué?

## TRES TEMAS DEPORTIVOS

### CASA DEL DEPORTE, TRIUNFO DE LOS BASKETBALLERS IQUIQUEÑOS Y LA HISTORICA CANCHA DEL PARQUE COUSIÑO.—(COLABORACION DE UN AFICIONADO)

De un aficionado que se firma "Futbolista de Antaño y Provinciano", hemos recibido la siguiente colaboración:

Que el deporte ha progresado en Chile, no cabe duda. Son cientos de miles las personas que lo practican; se cuenta ya con magníficos estadios, tanto en la capital como en provincias, pero falta todavía mucho que hacer en cuanto a dar al deporte una organización más sólida, más firme, más consistente, que demuestre capacidad y eficiencia en sus dirigentes.

Se practican hoy en día casi todos los deportes existentes; sin embargo, hablando en términos criollos, hay una "chimuchina" de instituciones o clubes que no obedece a ninguna organización estable, son entusiasmo efímeros que se pierden lastimosamente, sin que resulten de provecho alguno.

Como consecuencia lógica, urge ya, como las hay en Argentina y otros países, crear la "Casa del Deporte", donde se cobijen las diversas Asociaciones y clubes en un sólo local, y no como ocurre actualmente, en que están diseminados en "cuartos" estrechos, sin comodidad para sus socios, viviendo a salto de mata, un día aquí y otro allá. La estabilidad no la conocen.

Es un anhelo de la mayoría de los deportistas chilenos contar con "casa propia", bastando en que se pongan en actividad las voluntades de los interesados para que tal idea se convierta en realidad.

---

El magnífico triunfo de los basketbolistas iquiqueños en el Campeonato Nacional realizado en Talca, ha dado motivo a ruidosas manifestaciones de regocijo en las provincias nortinas.

No es para menos; dos años seguidos que conquistan el título máximo del basketball quiere decir que la primera vez que lo consiguieron no se debió a simple casualidad. Demuestra, por otra parte, la tierra del salitre que no sólo ha servido para producir riquezas fabulosas en provechos generales, sino que también es la veta de riquísimo material humano, que otorga actualmente para gloria del deporte chileno, atletas, boxeadores y footbolistas, muchos que en jornadas internacionales dieron, igualmente, triunfos notables.

No deben sentirse molestos los deportistas santiaguinos por haber sido superados por los iquiqueños o de cualquiera otra provincia, por que al fin y al cabo es de ellas que está recibiendo el esfuerzo para renovar sus huestes deportivas. Los resquemores que pudieran producirse en esta capital ocurren en todas las capitales donde el centralismo trata de absorver todas las actividades nacionales.

Es de celebrar por eso que para la realización de torneos se tomen en cuenta a las provincias aunque las utilidades no sean de las mejores, pero habrá mayor compensación en el futuro en cuanto al progreso que forzosamente se observará en el deporte mismo.

---

Cuando se habla de la historia del deporte en Chile, se señala como cuna de éste al Parque Cousiño, cuando por primera vez unos cuantos "gringos" cuarenta años atrás fueron mirados como "locos" por andar con pantalones cortos corriendo tras una pelota...

Y el viejo Parque Cousiño sigue siendo el refugio de los muchachos que forman en modestos clubes de barrios, que juegan reñidísimos partidos domingo a domingo, en sus tierrosas canchas, en las que cansa más la dureza de las mismas que el ejercicio y afán impuestos.

Veinte años atrás no existían los buenos estadios, y con todo, el Parque servía de escenario de magníficos "clásicos", protagonizados, algunos, por el 5 de Abril, Unión Chilena, Eleuterio Ramírez, Gimnástico Arturo Prat, etc. Y a propósito de nombre de clubes, ha venido a menos aquello de denominar a éstos con nombres netamente chilenos, como los antes mencionados. En cambio, existen los "juniors", los "sports", los "boys" y nombres iguales a clubes de otros países.

Y continuando, sirvieron también las canchas del Parque, para que en ellas se realizaran atrayentes y emocionantes competencias de ciclismo, pruebas pedestres de largo aliento, en las cuales se foguearon atletas de la talla de Plaza, Jorquera, Sánchez Bravo, Castillo, Celis y otros. En el año 18 se celebró ahí la fiesta cumbre del deporte de esos tiempos, acto en el que se le hizo objeto de singular reconocimiento a los atletas chilenos que por entonces venían de triunfar en un certamen internacional. Fué esa la época de mayor auge del antiguo Parque, ahora casi abandonado por los deportistas locales. Difícil que recupere los aspectos de atracción que presentaba en esos años; pero menos mal ha servido luego para solaz de muchos a quienes ahora les está vedado darse otras distracciones a causa de su situación económica.

La Asociación Amateur de Football debiera de ver en cuando fijar partidos oficiales en las canchas que quedan frente a las tribunas, donde se pueden acomodar cientos de personas, dispuestas sí, a desembolsar módicas sumas. Habría la esperanza además, que el Gimnástico Arturo Prat, el Loma Blanca, el Carioca, El Borgoño, el Liverpool Wanderers, el Unión Condell y otros, recordaran donde dieron sus primeros pasos, base, en parte, de muchos de los prestigios que posteriormente ha acumulado el deporte del football de nuestro país".

"Futbolista de antaño y provinciano".

## SE RECONOCIO A LOS SKIADORES DE LA U. CATOLICA

En sesión del martes 1.o del presente el honorable Directorio de la Asociación de Ski y Andinismo de Santiago reconoció oficialmente al Club Deportivo "Universidad Católica".

El club cuenta actualmente con crecido número de skiadores, entre ellos con los mejores del país.

La Dirección de la Universidad de acuerdo con el Directorio del Club, se preocupará de habilitar un refugio en la cordillera y dará todas las facilidades a los cultores de este deporte.

El Directorio de esta rama, quedó constituido en la siguiente forma:

Presidente, Jaime Errázuriz Z.

Vicepresidente, Washington Cañas.

Secretario, Carlos Neira.

Tesorero, Juan Costabal.

Director andinismo, Bernardo Rosales.

Director de Ski, Jaime [illegible]gers.

Delegado ante la Asociación señor Bernardo Rosales.

Los capitanes Nocetti y Lángara con el árbitro, señor Carlos Díaz, cuyo desempeño fué discretísimo.

## DEL TEXTO DEL SEÑOR ERASMO VERGARA: "ESCUELA SCOUTIVA"

(TERCERA PARTE)

Continuamos hoy la publicación del texto "La Escuela Scoutiva" de que es autor el señor Erasmo Vergara.

TERCERA PARTE

"Ahora cabe pensar en ¿qué es lo que aprende el niño en el colegio?

1.o— A leer, escribir, pronunciar correctamente y hablar su propio idioma, que, por exigencias gramaticales, se le hace un tanto difícil y a la vez artificial como si fuera un idioma extranjero

2.o— A aprender números y su manejo en una forma que no le atrae porque está más allá de sus necesidades, y forma extensa y árida.

3.o— A aprender algo de historia y literatura, que puede que no sea enseñada racionalmente.

4.o— A familiarizarse con algunos elementos de geografía y ciencias naturales.

5.o—A algo de música, arte, trabajos manuales y una variedad de ramos, más o menos independientes de los caprichos de las direcciones de los colegios, sobretodo si son particulares y de las preferencias de los propios profesores.

Si a esto se agrega la materia muerta que sigue flotando en muchos colegios que mantienen sus antiguas tradiciones a causa del conservantismo de sus profesores y métodos, tendremos una colección formidable de material con que la costumbre exige que se recargue el cerebro de un niño escolar.

Bajo las actuales condiciones los millones de pesos destinados anualmente a la enseñanza, no se aprovechan como se debiera, y lo más que se puede esperar razonablemente es que nuestros niños adquieran una cantidad muy moderada de conocimientos útiles, algunos hábitos deseables en el uso del idioma, números y alguna habilidad para afrontar y resolver medianamente los problemas que se le presentarán en la vida.

Por lo tanto, no tenemos derecho, en realidad, a esperar que los niños que salen de los colegios secundarios a los 17 años y casi los dos tercios de ellos no reciben instrucción alguna después de esta edad, sean o claros pensadores o trabajadores independientes.

Desgraciadamente la escuela de hoy sigue careciendo del tiempo, de los medios y de la habilidad profesional para desarrollar en sus alumnos el carácter moral que todo ciudadano espera de sus hijos.

El desarrollo del carácter, para lo bueno o lo malo, no se cultiva, esté el niño en el colegio o fuera de él.

Su impulso a imitar lo que ve y a adoptar lo que le gusta del mundo real que lo rodea, es más poderoso porque es más natural que la tendencia a identificarse con la vida artificial de la sala de clases.

De aquí la poderosa importancia del patio y el significado educativo de los juegos en activa cooperación con sus demás compañeros.

Kipling establece que "el mundo real de un niño escolar es el que está fuera de la sala de clase, del mundo, del hogar, o de la calle, del salón o de la biblioteca, de la piscina, de club estudiantil del mundo de los arroyos, árboles y del campo abierto".

Los profesores que comprenden que la educación es distinta de la simple instrucción están buscando honradamente el modo de combinar su trabajo con las mejores influencias del hogar y de la sociedad. Ellos aceptan todos los medios suplementarios de despertar la ambición del niño, de apresurar sus emociones, de atraer su interés y de fijar sus hábitos. Les gusta verlos dedicados de corazón a algo de valor, sea trabajos o juegos y dedicarse a ello hasta terminarlo.

El movimiento scoutivo viene a ser, por tanto la contribución educacional más significativa de nuestros días en favor de la formación del niño. El naturalista podrá alabarlo por su éxito al poner al niño en íntimo contacto con la naturaleza; el moralista, por su espléndido código moral; el higienista por sus métodos de entrenamiento físico, pero desde el punto de vista del educador, tiene el poderoso poder de transformar al niño inquieto, irresponsable y efocéntrico, en el joven servicial, recto y obediente.

"Me habría considerado el príncipe de los educadores —dice James Russel, profesor de la Universidad de Columbia— si hubiera inventado un programa escolar como el scoutismo, cuyo material atrae directamente el interés del niño, y cuyos cursos de estudios se apliquen tan perfectamente a las necesidades del niño como del adulto

"Cada tarea del scoutismo— agrega—es un trabajo hecho para un niño-hombre, que quiere ser un hombre".

El autor de estas palabras se refiere al trabajo de las diversas especialidades scoutivas, que requieren un conocimiento preciso, que es susceptible de una aplicación directa e inmediata en la vida diaria.

Cada una de estas tareas atrae al niño no sólo porque es un niño, sino también porque son tareas que el hombre adulto también encuentra útiles.

Se le da importancia al futuro hombre en embrión dentro del niño que actúa y el tipo idealizado de virilidad es él, que lucha por mantener el bien contra el mal, la verdad contra la falsía, ayuda al débil y al oprimido, ama y busca las mejores cosas de la vida.

(Continuará)

# COLO COLO VENCIO A MAGALLÁNES EN CONCEPCION EN UN LANCE SIN INTERES

## DOS A UNO FUE EL SCORE.— LOS COMBINADOS EMPATARON A TRES. — MAÑANA TERMINA EL CAMPEONATO CUADRANGULAR QUE SE EFECTUA EN LA CIUDAD PENQUISTA

Ocho mil personas, presenciaron en el Estadio Municipal de Concepción, la reunión inicial del Campeonato Cuadrangular organizado por la dirigente penquista, con la intervención de los equipos representativos de Colo Colo y Magallanes, de Santiago, y Combinados del Pacífico y Bío Bío.

Cuarenta y dos mil pesos se recaudaron en esta etapa inicial del Campeonato, suma apreciable y que sólo en raras ocasiones ha sido posible en la ciudad pen-

LOS COMBINADOS

Con el partido entre el Combinado del Pacífico constituído por elementos de Minerales de Lirquén y Coquimbo de Penco y el Combinado del Bío Bío formado por elementos de Concepción y Schwager.

Este lance, constituyó una buena demostración de fútbol, y en el que se revelaron los buenos progresos que viene realizando el popular deporte en esta región.

Terminó en un justo empate a tres goals, lo que da una clara idea de la equivalencia de fuerzas que se puso en evidencia.

Se destacaron en este partido el "Gato" Osbén, Varela, Correa y Obregón, quienes demostraron encontrarse en excelentes condiciones.

TRIUNFO DEL COLO COLO

En el partido más deficiente que se ha visto en los últimos tiempos a los conjuntos de Colo Colo y Magallanes, el primero de estos cuadros logró imponerse por la cuenta de dos tantos a uno.

Pobre fué la impresión dejada por este lance en que ninguno de los dos contendores, estuvo en momento alguno en situación de jugar de acuerdo con su verdadera capacidad.

A los 15 minutos del primer período, Rojas abrió la cuenta, mediante fuerte tiro de distancia.

Minutos más tarde Domínguez, remató oportunamente un avance de los delanteros colocolinos, consiguiendo el segundo tanto.

En el segundo tiempo, Magallanes reemplaza a Barrera por Pinto y a Baeza por Pino.

A los 24 minutos de este tiempo De Blassi marca el único goal de Magallanes, y más tarde, Contreras remata desviado un tiro penal.

S. E. EN EL ESTADIO

Al promediar el segundo período, se hizo presente en el Estadio, acompañado con parte de la comitiva que realiza la jira por el Sur, S. E. el Presidente de la República, Excmo. señor Juan Antonio Ríos, quien permaneció en la cancha durante algunos instantes.

MAÑANA

Mañana se efectuará la etapa final del Campeonato Cuadrangular en el Estadio Municipal.

## HORTENSIA MORENO, ESPERA CONSAGRARSE EN ESTA TEMPORADA

Entre las nadadoras nuevas que mayores progresos ha demostrado en el último tiempo está Hortensia Moreno, del Stade Francais.

Hemos tenido oportunidad presenciar sus recientes entrenamientos, y en realidad ha sido para nosotros una sorpresa apreciar la enorme superación que ha experimentado en escaso tiempo. Ha mejorado considerablemente su estilo y los tiempos que está colocando hacen pensar que Hortensia será una de las figuras de relieve de la temporada oficial próxima a iniciarse.

## NOTICIAS DIVERSAS

**Reunión de football.**— A beneficio del deportista Ernesto Orellana se efectuará mañana en la cancha del Club Defensores una reunión de football en la que participarán los elencos superiores de los clubes Juan C. Jaques, Salvador Jutors y Sindicato Echavarri.

**Torneo Atlético del Royal.**— Realizará mañana la posta de 9 kilómetros en la Plaza de Tropezón, en disputa del trofeo donado por el señor Pedro Casabonne.

**Certamen de football del C Vivero.**— Atractivos alcanzaron las reuniones de football del certamen del Club Vivero, en el cual el segundo elenco del Maturana Juniors se impuso por 6 tantos contra 2 al Dep. Eugenio Matte; el Raff venció por 2 a 1 al Capulín, y por último, Iriarte derrotó por 2 a 1 al San Luis F. C. Finalmente, en el match de fondo el Floristas derrotó por 3 a 2 al Daviccio Boggia y el Feria Municipal por 3 a 2 al Unión Italia.

**Torneo de la Sección Cadetes** —En tres canchas sigue mañana el campeonato de clausura de la Sección Cadetes de la Asociación Profesional de Football, correspondiéndoles actuar en la cancha del Estadio Santa Laura a los elencos representativos del Magallanes y Green Cross; en el Estadio Nacional al Colo-Colo con Universidad de Chile.

DEPORTISTAS DE VERDAD

## JUAN BOROTRA, EL GRAN VASCO, HA CAIDO HOY EN DESGRACIA

La Gestapo las ha emprendido contra Juan Borotra.

Así lo anuncia el cable, brevemente. Y es posible, mejor dicho, seguro, que mientras la noticia se difunde por todo el mundo, el "vasque bondissant" esté ya "disfrutando de las delicias de un campo de concentración".

Nuevamente se pone de actualidad el nombre del gran tenista galo. Hoy es víctima — como millones de franceses—de los nazis. Ayer, hace años, era el hombre que conquistaba glorias y aplausos en todos los courts del mundo: el hombre que con su perenne sonrisa, su juego personalísimo y espectacular, y más que todo, con su perfecto sentido del deporte, dejaba a su paso una estela de admiración y simpatía.

Verlo jugar era un espectáculo. Conocerlo de cerca, era como abrir un buen libro en sus mejores páginas.

Dinamismo, vitalidad, potencia, improvisación, inteligencia espíritu combativo, agresividad mantenida en todo momento, constituyeron la esencia de su juego, un juego latino hasta la médula, y por eso capaz de hacer vibrar.

Juan Borotra a los 40 años, a la edad en que otros estan ya cómodamente retirados a cuarteles de invierno, fué capaz de ganar por novena vez consecutiva, el campeonato en cancha cubierta del Queen's Club. De esto hace cuatro años. Fué campeón de Wimbledon en 1924 y en 1926. De Francia en 1924 y en 1931. Tres veces campeón de dobles en Wimbledon y seis en París. Sus mejores desempeños fueron sus triunfos —conseguidos en días sucesivos— sobre Johnston y Vincent Richards en Forest Hills en 1926 para luego disputar la final. Jugó en la Copa Davis en mayor número de ocasiones que cualquier otro tenista francés. Fué también campeón de Australia. Oficial de la Legión de Honor, fundó el Club Interalia de Francia, presidió el Club de Tenis de París y fué vicepresidente de la Federación Francesa.

Juan Borotra, el vasco saltarín

No hace mucho, fué designado Ministro de Educación Física de su patria, y en estas labores, dando nuevas normas a estas actividades, impulsándolas, pese al escenario poco propicio, y al más triste de los panoramas que nunca tuvo Francia —el más inteligente, el más culto, el más abnegado de los pueblos de la Cristiandad, al decir de D. Antonio Huneeus— lo ha sorprendido la desgracia total, la desgracia que el gran vasco, ha de soportar con la misma entereza que supo mantener en tantas notables luchas de la raqueta.

En la vigorosa personalidad de Juan Borotra, hay un ejemplo que nos hace meditar.

ROSAURO SALAS A.

# CONCEPCION Y VALDIVIA INAUGURARON SUS ESTADIOS CON LOS "OLIMPICOS"

## LO QUE FUE LA BRILLANTE JIRA DE LOS URUGUAYOS A LA ZONA SUR. —(DE NUESTRO ENVIADO ESPECIAL, SEÑOR ALBERTO CALLIS)

La jira de difusión realizada hace algunos días por el equipo de football de los Viejos Cracks del club Nacional de Montevideo, en el que figuraban varios elementos olímpicos, constituyó uno de los acontecimientos deportivos de mayor trascendencia para las principales ciudades de la zona sur del país.

Los aficionados de las distintas partes donde se presentó el equipo, supieron comprender el significado de esta jira y fué así como en todo momento demostraron su simpatía hacia los visitantes, quienes correspondieron ampliamente a tales gestos, brindando exhibiciones de football de alta calidad.

Valdivia, Concepción, Temuco y Talca fueron las ciudades que contaron con la visita de este buen cuadro. Que haya jugado en estos cuatro puntos, no significa que las invitaciones hechas por las autoridades de Victoria, Nueva Imperial, Parral, San Carlos, Los Angeles, Linares y numerosas otras ciudades tan importantes como las indicadas, no hubiesen sido consideradas por los patrocinantes de la jira; pero cerca de cuatro mil kilómetros de ferrocarril y seis encuentros en menos de 15 días, fué ya algo demasiado riguroso para jugadores de cierta edad y que antes de venir a Chile habían abandonado la práctica activa del fotball. Por lo tanto fué necesario atenerse al "fixture" trazado con anterioridad.

---

La primera etapa de la jira fué Valdivia. Los festejos y manifestaciones y paseos, casi no dejaron momento libre a los visitantes. Los periodistas autoridades y deportistas en general, en todo instante los atendieron con una dedicación digna de elogios.

El día del match fué un día de fiesta para Valdivia. Se inauguró oficialmente el estadio de la ciudad. Antes de la contienda principal, se realizaron números de atletismo y ciclismo; pero lo que más sobresalió fué la presentación gimnástica hecha por los establecimientos educacionales locales, especialmente los femeninos. Fué posible advertir la enorme importancia que allí se le concede a la educación física entre los estudiantes. La perfección y armonía con que se ejecutaron los ejercicios, constituyeron la prueba más elocuente de lo indicado.

En el partido de football, los uruguayos triunfaron por 5 a 3 y, aunque derrotado, el cuadro valdiviano dejó una óptima impresión. Ampliamente superado en el primer período y en circunstancias que perdía por 5-1, experimentó en los momentos finales una inesperada reacción que obligó a prodigarse a la defensa oriental para mantener la ventaja. En esta ocasión, el centro delantero Pedro Petrone marcó dos tantos de magnífica factura.

---

La segunda ciudad donde se presentaron los uruguayos fué Concepción. La delegación fué recibida en la estación por el alcalde de la ciudad, señor Oscar Gacitúa, que la declaró huésped de honor. También se hallaban en los andenes otras autoridades, periodistas y algo así como tres mil deportistas, para quienes la lluvia no fué un obstáculo en sus propósitos de dar la bienvenida a los "cracks". Luego se formó un desfile hasta la Municipalidad, donde los jugadores fueron presentados uno por uno por el presidente de la delegación, señor Arquímedes Rondini.

Se estimaba que el seleccionado de Concepción iba a ser el escollo más difícil de la jira; pero sucedió lo contrario. Los uruguayos jugaron con gran acierto y se impusieron fácilmente por 5 a 2. Hicieron una acabada demostración de técnica, que es dable decirse, contrastó con el juego preferentemente brusco, al hombre, que evidenciaron los penquistas.

Este partido tuvo por escenario la cancha del nuevo Estadio Municipal de Concepción, que fué oficialmente inaugurado por el alcalde, que, antes de darse comienzo al match, pronunció un elocuente discurso, entregando en seguida el campo de deportes al cuidado de los aficionados.

---

Al día siguiente de este segundo match, la delegación se dirigió a Temuco, donde llegó aproximadamente a medianoche. La hora no fué un factor de importancia para que el recibimiento—como en las otras dos ciudades—se constituyera en algo trascendental. Bandas de músicos, fuegos artificiales y una bienvenida cordial, sirvieron para demostrar que en todas partes la expectación por ver a los olímpicos era igual.

El encuentro se efectuó el martes por la tarde frente al Deportivo Liceo, en la cancha de esta institución. Concurrieron algo así como seis mil personas que llenaban completamente las aposentadurías. El equipo temuquense fué, a nuestro juicio, uno de los contendores más duros de los orientales y se presentó reforzado con los hermanos Carlos y Orlando Schneeberger. La contienda fué de interés en sus diversos aspectos, pues a la mejor técnica de los visitantes, los del Liceo opusieron su velocidad y entusiasmo. El score final fué de 4 a 2 a favor de los uruguayos. El elenco del Liceo cayó vencido con todos los honores y destacó un elemento de notables méritos: su arquero Rivera.

---

Como lo consignamos, para estos partidos internacionales Valdivia y Concepción inauguraron sus campos de deportes. El de Valdivia, aunque de una capacidad reducida, está situado en un lugar muy pintoresco. Cuenta con toda clase de comodidades; cerca de la cancha hay dos gimnasios cerrados, pista de atletismo y velódromo. El field de football, es uno de los mejores que hemos conocido en Chile. Respecto al de Concepción, aunque todavía no se han concluído varias partes de sus aposentadurías, puede manifestarse que la promesa hecha por el alcalde de la ciudad a los deportistas, ya se transformó en una realidad. Una vez concluído tendrá una capacidad para aproximadamente para 15 mil personas; su cancha de football es bastante buena, lo mismo que la pista de atletismo. También en un costado se están adaptando las canchas de basketball.

---

En el equipo uruguayo, en la dura jira hubo varios jugadores que rayaron a gran altura. Citaremos al guardavallas Montero; el zaguero Chiflett; al céntro half Olivera, que aun es posible conceptuársele entre los los mejores que hemos visto durante el último tiempo; Saldomide, Petrone, Scarone, Gianelli y Enrique Fernández, este un incider elegante y efectivo. Fué el scorer. Amimismo, es indispensable señalar a Orestes Díaz, capitán del cuadro, referee y dirigente. En los tres papeles se expidió con singular brillo.

---

Además del football, en Valdivia y Concepción se presentaron espectáculos boxeriles. Formaron en la delegación el vicecampeón amateur de Uruguay de peso mediomediano, Ernesto García y el eficiente peso mosca de la Universidad Católica Ernesto Torres. Ambos en todas sus actuaciones ofrecieron combates sensacionales y dejaron una magnífica impresión. García perdió en Valdivia ante Recaredo Velásquez; mas, luego, se rehabilitó en Concepción al imponerse sobre Arnoldo González.

---

Habría sido imposible que la jira hubiese alcanzado el éxito que logró, sin la ayuda de la Empresa de los Ferrocarriles del Estado, que en todo momento proporcionó grandes facilidades. La delegación contó con un coche especial para trasladarse a las distintas ciudades y el personal siempre la atendió con el mayor esmero. Gran parte de estas franquicias se deben a la entusiasta cooperación prestada por el jefe de la Sección Bienestar de la Empresa, señor Jorge Pérez Cuevas.

---

Varias autoridades del deporte integraron la delegación. Formó parte de ella, el presidente de la Federación de Football de Chile, señor Luis Valenzuela; el presidente de los uruguayos, señor Arquímeds Rondini; el presidente del Círculo de Cronistas Deportivos, señor Alberto Arellano; el vicepresidente de la misma institución, señor Roberto Herrera y el periodista del diario "El Día" de Montevideo, señor Arquímedes Francini. — Alberto Callis, enviado especial).

$ 300.-
HECHURAS CON BUENOS FORROS
GUENDELMAN
(SASTRES)
SAN DIEGO 852 (edificio del Teatro Caupolicán)

# AVISOS ECONOMICOS CLASIFICADOS

CEMENTO MELON
DEPOSITO DISTRIBUIDOR
BARRACA de FIERRO
VIAUX y LEONE Ltda.
EXPOSICION 730
TEL 91101 — SANTIAGO

OCASION VENDO 5 HOJAS DE mamparas con vidrios. San Ignacio 1876. Fono 52112.

MATERIALES DEMOLICION Y fierro usado de todas clases, vende a precios convenientes la casa más importante del ramo. San Diego 1260.

BODEGA DE MATERIALES ARturo Prat 650. Gran partida de fierro galvanizado para techo, ancho 85, 6, 7, 8, 9 pies; provenientes de la demolición de la manzana comprendida entre las calles Club Hípico, Blanco Encalada, Echaurren y Domeyko. Además, forros, caballetes, puertas, ventanas, tabla piso, cielo, roble, pino, álamo, tejas, baldosas, fierro doble T.

¡¡MADERAS!! 50.000 MANGOS escobas 20.000 quilas, ofrece: San Martín 870, fono 3816.

C...LOS DE YESO EN PLANCHAS especiales. Pida detalle y presupuesto. Poniente 3955.

## 21.- Metales y minerales.

DEPOSITO DE ROMANAS, BAlanzas y metales.— Chacabuco 29 B., teléfono 91301. 14 Dic.

COMPRO FIERRO DULCE. VIEJO pago los mejores precios. Maipú 1457.

VENDESE PLOMBAGINA OCAsion. Madrid 944. 28 dic.

## 22.-Motores, maquinarias y artículos eléctricos.

COMVERTIDOR 110 CONTINUO a 110 alterno vendo. San Ignacio 1876. Fono 52112.

MATERIAL ELECTRICO acabamos de recibir para instalaciones embutidas y sobre puertas. Precios sin competencia. Morandé 350. Teléfono 87112. 14 dic

BOMBAS DE PULVERIZAR DE todos tamaños y precios. Fundición y Maestranza Estación. Molina 428. 9 dic.

TRANSMISIONES, EJES, DESCANsos, consolas, machones, poleas de acero "American", correas, uniones y pasta para correas ofrece Kupfer Hnos., A. C., Libertad 58. 31 dic.

VENDO PRENSA CORDON 1|8 mayor, guillotina Krause, perforadora, tipos. Gran Avenida 9051, Paradero 26.

COMPRESORA DE CLISE MARca Kellog, vendo. San Ignacio 1876. Fono 52112.

VENDO FLAMANTE TORNILLO mecánico giratorio, inglés de 6" San Ignacio 1876. Fono 52112

REGIA PLANTA ELECTRICA A gasolina muy económica 3 KW a 110 Volts, vendo. San Ignacio 1876. Fono 52112.

GENERADOR CONTINUO 65 Volts 50 Amperes, marca AER., vendo. San Ignacio 1876. Fono 52112.

REGIA TIJERA DE BANCO TIPO grande, liquido. San Ignacio 1876. Fono 52112.

FARMACIA de TURNO
permanente hasta la una de la madrugada
Andrade
DELICIAS 2902 Teléfono 92390
4 Enero

VENDO MOTOR SIEMENS SHUCkert 5 HP., 3,000 revoluciones por minuto. San Ignacio 1876. Fono 52112.

## 23.- Máquinas de escribir y coser.

OCASION VENDO MAQUInas industriales, caladoras y costura "Singer". Sta. Elena 1260. 10 Dic

MAQUINA COSER, CUOTAS mensuales. Huérfanos 920, 4.o piso, Of. 409. 8 dic.

## 24.- Muebles, menajes y artículos sanitarias.

"MUEBLERIA RITZ" SAN ANTOnio 439 Somos fabricantes, no tenemos competidores, queremos que todos los hogares chilenos estén bien amoblados. ¡¡Modelos exclusivos enchapados terciados!! ¡Grandes facilidades! ¡Oportunidad! Confortables felpa importada $ 2.000. 6 Dic.

ESCAÑOS Y SOFAS EN diferentes colores. Molina 428. 9 dic.

¡¡COLCHONES!!! LANA Colchonería Francesa refacción domicilio. San Diego 9. Teléfono 86259. 16 Dic.

MUEBLES DE NIÑOS PINTADOS al laqué, finamente decorados a mano. Somieres, sillas playa. Precios fábrica.—Independencia 1808-1810. 17 Dic

MUEBLERIA "HOLLYWOOD" Bandera 166 y Avda. B. O'Higgins 894. Muebles modernos. Precios bajos. Amplias facilidades. 23 dic

PARA LA COLOCACION DE vidrios, espejos y marcos, pida un presupuesto a la Vidriería San Alfonso N.o 10. Teléfono 91917. dic. 26

LOS MEJORES MUEBLES MIMbre, gran surtido, los encuentra San Diego 33. Precios fuera toda competencia. Cunas, cochecunas, sillas, coches andadores, papeleros, cambuchos ropa, costureros dic. 12

$ 190, OPORTUNIDAD UNICA coche-cunas, plegables con colchón, diferentes colores facilidades de pago, Chacabuco 1219. 8 Dic

COCINAS ECONOMICAS, BAÑOS guagua, lavaplatos. Precios bajos en el rincón de las cocinas. Chacabuco 21 M. Teléfono 94532. 31 dic

¡¡OCASION!! VENDO AMOBLAdos dormitorios, comedor, hall, muebles sueltos. Delicias 2456. 31 dic

CREACIONES EXCLUSIVAS MUEbles de alta calidad, especialidad en terciados y enchapados. Fábrica de muebles Las Delicias Avenida Bernardo O'Higgins 3035 Visite nuestro establecimiento, el más surtido de Santiago. Precios bajos. Facilidades sin recargo. 31 dic.

COMEDOR LUJOSO, ENCHAPADO muy elegante. Santa Rosa 745. 31 dic.

MUEBLERIA "LA CAPITAL", MOneda 952, ofrece a precios rebajados dormitorios, comedor, hall, con grandes facilidades de pago. Surtido de género y felpas. 31 dic.

CAMBIO MUEBLES ANtiguos, viejos, por modernos. Doy facilidades. Fono 51583. 31 dic.

REGIO LIVING, HALL, CON COjines. Santa Rosa 745. 31 dic

LINDO DORMITORIO TERCIADO con marquesa. Santa Rosa 745. 31 dic

CASA PARTICULAR VENDE URgente, dormitorio, 1.800; comedor, 1.500; salita, 500. Santa Rosa 563. 15 Dic.

URGENTE VENDO DORMITORIO. $ 1.200; comedor, 1.500; salita, 500. — Santa Rosa 563. 15 Dic

FAMILIA ARGENTINA: VENDE dormitorio terciado, comedor Bombé cubiertas cristal negro, confortables, muchos muebles sueltos. Grandes facilidades pago.— Serrano 283. 15 Dic.

URGENTISIMO VENDO COMEDOR 9 piezas, 1.100; dormitorio terciado, $ 1.500; salita, $ 500; hall, 800. — Serrano 188. 15 Dic.

AHORRE DINERO, COMpre directamente a sus fabricantes los juguetes en diferentes estilos y de todos los precios, visítenos y se convencerá. Alameda 201 esq. Villavicencio. 8 Dic.

MIRELLA, FABRICA DE Muebles para Niños, le ofrece toda clase de muebles, cunas y baños plegables, de la mejor calidad, a los más bajos precios, por ser fabricantes, visítenos sin compromiso y se convencerá, Alameda 201. 8 Dic.

OCASION VENDO DORMITORIO, comedor, confortable, lámpara, muebles sueltos. Lord Cochrane 180. 7 dic.

JUGUETES, NACIONAles e importados a los precios más bajos, encontrará sólo en Alameda 201. 8 Dic.

VENDO CALENTADOR MARCA Cía. de Gas. Mujica 0385.

VENDO OCASION, JUEGO DE hall. Mujica 0385.

ECONOMICE DINERO COMPRANdo sus muebles en la liquidación de Fábrica Nacional de Muebles. Nataniel 497

¡¡VERANEANTES!! PARA sommieres, marquesas, colchones medidas, composturas. Fábrica Avenida Bernardo O'Higgins 1789. Fono 61150. 5 En.

URGENTEMENTE VENDO: CAtres bronce matrimonio; marquezas, sommier, $ 150; dormitorio; comedor, $ 550; peinadores; cómoda mármol; emperatriz; diván-cama; roperos, $ 100; cortinajes; salita; amoblado cuero; escritorio. $ 180; living, 250; confortables. 360; baño; coche-cuna importado; máquina; anafe gas; colchones. 90; repostero, 150; aparador; vitrina, sillas, 150; trinches, 100; paragüero, 90. San Martín 945. 8 dic.

## 25.- Modas e interés para el hogar.

BELLEZA ATRAYENTE, CUTIS JUvenil. Usando Crema Lechuga 5 Febr

CARDIACOS, NIÑOS, OBREROS Reemplácense café, té, tomando Alimento Arens 5 Feb

NO PIDA JABON DE olor. Exija Jabón Estrella del Oriente. 15 En. 1943.

TALLER "EL CASTILLO" VENDE catres de bronce de plaza y media a $ 480, y de plaza $ 450, Avda. Matta 1492. dic. 10

¡¡SEÑORAS!! NO OLVIDEN: ANtigua "Casa Acevedo" arrienda servicios de 1.a y 2.a para sus fiestas. Precios módicos San Pablo 1009. Teléfono 63037. 13 dic.

BORDADOS EN TRAJES, ROPA blanca, etc., plisados de faldas soleil y rectas, botones forrados, entrega inmediata, fabrica "Ausonia", Monjitas 792. 7 Dic

MODISTA COMPETENTE EN CORtes todo estilo, transformaciones recibe trabajo, precios módicos.— Santa Rosa 337, casa 2. 10 Dic.

¡¡SEÑORAS!! ORDENE SUS TRAjes donde Marta J. de Rippes, cortador francés. Rondizzoni 2173.

MUÑECAS BONITAS, PRECIO BAjo, cabezas decoradas varios tipos de oportunidades. Cóndor 889.

## 27.- Negocios e instalaciones.

FUENTES SODA: CAFETERIAS poncheras, equipos cerveza, planchas hot dogs, vitrinas metálicas, doy funcionando aquí o provincias. Facilidades pago. Unica fábrica. R. Correa, Cochrane 1460, Tel 51635.

VENDO RESIDENCIAL INSTALAda, acreditada, completa pensionistas, Precio módico, Huérfanos 1616.

PERSONAS RESIDAN PROVINcias, dispongan 1,000 a 2,000 ofrézcoles buen negocio. Café Tónico Celta. Catedral 1289.

## 29.- Personas buscadas.

DESEO SABER DE MI HERMANO Daniel Salgado Sánchez, contestar a Juan Salgado S. Caupolicán 577, Santiago. 15 dic

## 30.- Préstamos, acciones y bonos

VENDEMOS PROPIEDADES. CAja Propietarios Santo Domingo 1249 16 Fbe. 43

DINERO PARA HIPOTECAS, DESde $ 10.000 ofrece constantemente. Capitalistas: encontrarán magníficas inversiones al mejor interés. Oficina Propiedades: Jorge Cristi Salamanca, Morandé 291. dic. 13

El Film que Hizo Llorar de Emoción al Mundo Entero

A SU DISPOSICION:

"ADIOS, MR. CHIPS", por James Hilton

He aquí la novela de donde fué tomado el film protagonizado por Robert Donat de sello Metro Goldwyn Mayer. Zig-Zag la ha editado en un hermoso volumen. Es la historia de un sencillo profesor de provincia. Es un trozo de la vida inglesa.

Ha sido elegido "el libro del mes". Edición Zig-Zag: $ 15.

LA VIDA DE UN MAGO EXTRAORDINARIO

CAGLIOSTRO - CAGLIOSTRO - CAGLIOSTRO - CAGLIOSTRO

La maravillosa novela-film sobre un hombre maravilloso; el mago que decía de sí mismo que "vivía más de 2000 años sobre la tierra". El que predijo todos los sucesos históricos. El que mostró a María Antonieta su destino en un espejo; la guillotina. El que fabricaba oro. El que poseyera la piedra filosofal. El que descubriera el elixir de vida. El que resucitara muertos. El que dominara los profundos secretos de la cábala; su historia ha sido escrita por el gran poeta, Vicente Huidobro, quien inaugurara con esta novela-film un nuevo género literario. Prólogo de Eduardo Anguita. Edic. Zig-Zag: $ 16.

..Y a su Disposición..:

El vasto y extendido mundo de los negocios por medio de los AVISOS ECONOMICOS de LA NACION

"AVISOS ECONOMICOS" de "LA NACION" obsequia semanalmente a sus avisadores vales de $ 15.00, canjeables por magníficas ediciones Zig-Zag a ELECCION DEL INTERESADO, en Librería Zig-Zag, Portal F. Concha 936 o Empresa Editora Zig-Zag Casilla 84-D. Santiago. TODOS LOS SABADOS distribuimos $ 300 en obras Zig-Zag entre nuestros avisadores de la semana. La nómina de los favorecidos será publicada en esta misma sección, los Domingos. Todo avisador que entere en la Caja de nuestro diario el importe de una o más publicaciones tendrá opción a este regalo.

ZIG-ZAG, la línea móvil del pensamiento universal

OFICINA DE RECONOCIDA SOLvencia, anticipa dinero sin hipoteca, rápidamente, para cancelar deudas de plazo vencido, haciendo reparaciones y valorizando las propiedades interesa a propietarios, consultar condiciones. Bandera 552 Departamentos 1 y 23. Del Río. 8 Dic

PROPIETARIOS DINERO LISTO hipotecas, lo que se solicite. Del Río, Bandera 552. 8 dic

PROPIETARIOS: TENGO ORDEnes exclusivas de inversionistas para invertir capitales en compra de propiedades chicas o grandes, siendo precio comercial, negocios rápidos. Oficina Del Río. Bandera 552. 8 dic

## 31.- Productos medicinales.

DIENTES SUELTOS Y ENCIAS que sangran "ORALGENE LIQUIDO". Da firmeza encías. limpia los dientes, perfuma aliento Base: Mirra. Pídalo farmacias. 28 En

DIENTES SUELTOS Y ENCIAS que sangran "Oralgene Liquido" Da firmeza encías, limpia los dientes, perfuma aliento. Base: Mirra Pídalo farmacias 28 enero

## 32.- Propiedades compran.

COMPRAMOS PROPIEDADES CAja Propietarios Santo Domingo 1249 20 Mzo 43

COMPRO CASAS CHICAS Y GRANdes, urbanas y rurales, siendo precio comercial, negocios rápidos. Del Río. Bandera 552. 8 dic

$ 50.000 NECESITO GARANTIA primera hipoteca, dos propiedades ubicadas calle San Isidro, valor $ 150.000 intereses 12 o|o, pago por trimestres anticipados, plazo un año. Casilla 2313. Carlos. 8 dic

COMPRO PROPIEDAD DE RENta de preferencia comercial, contado $ 1.000.000, mayor valor reconociendo deuda, Oficina del Río. Bandera 552. 8 dic

## 33.-Propiedades venden.

VENDEMOS FUNDOS CAJA PROpietarios Santo Domingo 1249 16-11-43

REPARAMOS PROPIEDADES CAja Propietarios Santo Domingo 1249 16-II-43

VENDEMOS PROPIEDADES, CAja, Propietarios. Santo Domingo 1249 16-II-43

VENDO SITIO MUY CENTRAL, calle Lillo 507. Tratar: en Lillo 502, de 1 a 15 horas. 7 Dic.

VENDESE CASITA POBLACION San Eugenio. Poniente 1803.

$ 110,000.—INMEDIATO A AVDA. Providencia y Constanza, precioso sitio esquina, 23 x 35 metros, cerrado, plantado con árboles frutales, parrones y árboles de sombra. Antonio Anrique, Compañía 1331. 8 Dic.

$ 135,000. — PROXIMO MACUL, ocasión, confortable bungalow compuesto de gran living con amplios ventanales; jardín, comedor, tres dormitorios, toilette completo instalado y cocina con lavaplatos. Bonita entrada auto Jardín, huerto con arboleda frutal. Deuda: $ 40.000 Caja Nacional de Ahorros. Impuesto 3 o|o pagado. Entrega inmediata. Antonio Anrique. Compañía 1331. 8 Dic.

$ 155.000. — INMEDIATA SEMInario, muy buena casa estilo Californiano, compuesta de gran living, comedor, tres amplios dormitorios, toilette completo instalado y servicios.— Antonio Anrique, Compañía 1331 8 Dic.

$ 250,000.—UN PASO AVDA. BOlívar, linda propiedad renta, sólida, moderna, asísmica, compuesta de dos grandes locales comerciales con sus puertas, cortinas fierro; bodegas subterráneas y casa habitación anexa, cada local. Impuesto 3 o|o pagado. Entrega inmediata. Antonio Anrique. Compañía 1331 8 Dic.

$ 300,000 —OCASION, INMEDIAta Avda. Irarrázaval y Teatro Hollywood, confortable residencia, sólida moderna, asísmica, compuesta de gran living, comedor, toilette visitas tres amplios dormitorios, closets, toilet lujo completo instalado y servicios. Gran subterráneo. Bonita entrada auto. Jardín. Impuesto 3 o|o pagado. Deuda: $ 83,000. Entrega inmediata. Antonio Anrique, Compañía 1331 8 Dic.

$ 120.000.—AVDA. JOAQUIN PErez, ocasión, confortable bungalow, compuesto living, comedor, tres amplios dormitorios, toilet completo instalado y servicios Jardín, huerto. Impuesto 3 o|o y pavimentación pagada. Entrega inmediata. Antonio Anrique. Compañía 1331. 8 Dic.

$ 125,000.— INMEDIATA AVDA. Bolívar y Tobalaba. linda propiedad esquina, 97 x 37 metros, gran porvenir, compuesta casa habitación con living-comedor, dos dormitorios, toilet y servicios. Arboleda frutal, parrones. Impuesto 3 o|o pagado. Entrega inmediata. Antonio Anrique, Compañía 1331. 8 Dic.

$ 135,000.—OCASION: UN PASO Avda. Irarrázaval, precioso sitio, 33 x 64 metros, cerrado, plantado con grandes paltos, naranjos, duraznos, etc Gas, luz, agua potable, pavimentación. Antonio Anrique, Compañía 1331. 8 Dic.

$ 148,000.— INMEDIATA AVDA. Pedro de Valdivia e Irarrázaval muy buena casa, compuesta living, comedor, tres dormitorios, toilet completo instalado hasta con califont, cocina con lavaplatos, pieza empleadas y toilet servicio. Jardín, parrón, gallinero, impuesto 3 o|o y pavimentación pagada. Antonio Anrique, Compañía 1331 8 Dic.

$ 190,000.—CALLE MARTINEZ DE Rosas, muy buena casa, compuesta living, comedor, escritorio, 4 amplios dormitorios con biblioteca, toilet lujo completo instalado, hasta en califont, repostero con estantería, cocina con lavaplatos, dos piezas empleadas, toilet servicio, lindos jardines, pérgolas, terrazas, parrones. Antonio Anrique, Compañía 1331. 8 Dic.

$ 200,000.—CATEDRAL, OCASION, muy buena propiedad renta, compuesta altos y bajos independientes, cada casa con living, comedor, cuatro dormitorios, toilet y servicios, Impuesto 3 o|o pagado Antonio Anrique, Compañía 1331. 8 Dic.

$ 260,000.—BALNEARIO DE CARtagena, ocasión, preciosa residencia veraniega, sólida asísmica, todo lujo, con amplios recibos, gran living con chimenea y grandes ventanales, jardín y mar, lindo comedor, seis dormitorios, lujosos toilets instalados, gran departamento de servicio con repostero, bodega, cocina con estantería y cocina instalada. Bonita entrada auto. Garage, lindos jardines y bosques eucaliptus, terrazas toda la casa está amoblada, hay 30 camas, muebles de living, comedor, etc., entrega inmediata. Antonio Anrique, Compañía 1331 8 Dic.

$ 40.000.— OCASION, PRECIOSO sitio esquina, 17 x 26 metros, ubicado en Av. Bolívar a un paso de Av. Ossa e inmediato a carros y microbuses. Totalmente urbanizado. Impuesto 3 o|o pagado. Antonio Anrique. Compañía 1331. 8 Dic

$ 40.000.—AVDA. OSSA, FRENTE a Plaza Egaña, carros y microbuses puerta, precioso sitio 15 x 21 metros, con arboleda frutal. Pavimentación e impuesto 3 o|o pagado. Antonio Anrique. Compañía 1331. 8 Dic.

$ 98,000.—CALLE ROSAS, BUENA casa compuesta de living, comedor, tres dormitorios, toilette instalado y servicios. Renta: $ 12,000 anuales Impuesto 3 o|o y pavimentación pagada Antonio Anrique. Compañía 1331. 8 Dic.

$ 100.000 — PROVIDENCIA, INmediato Santiago College y Avda Las Lilas, precioso sitio 16 x 35 metros, cerrado con murallas pandereta y reja fierro calle. Agua potable, gas, luz eléctrica, pavimentación e impuesto 3 o|o pagado. Antonio Anrique. Compañía 1331. 8 Dic

## 34.-Propuestas públicas y particulares.

DIRECCION GENERAL DE OBRAS Públicas. — Departamento de Hidráulica. —Llámase a concurso de interesados para la presentación de propuestas para la construcción de las obras de alcantarillado de aguas lluvias de Talcahuano. El concurso se cerrará el 9 de diciembre y las propuestas se abrirán el 14 de diciembre, a las 16 horas. — Santiago, 29 de noviembre de 1942.—El Director del Departamento. 9 dic

CAJA DE LA HABITACION POpular.— Se solicitan propuestas para la venta de despuntes de fierro redondo; después de leña de roble, álamo etc., y sacos cementeros vacíos, elementos excluídos de las poblaciones. Las propuestas se reciben en el Departamento Técnico de la Caja, Avda. Bernardo O'Higgins 1489, hasta el día miércoles 9 del presente. El vicepresidente. 8 dic

OFICINA INGENIERO DE LA Provincia de Santiago. — Pídense propuestas públicas para la construcción de 4 alcantarillas de tubos de cemento, una bóveda y terraplén en el camino La Marquesa a las Palmas, las que se abrirán el 14 de diciembre en curso, a las 16 horas, en esta oficina, Gobernación de San Antonio y oficina Ingeniero Departamental de Melipilla. Antecedentes consultar en Secretaría, Alonso Ovalle N.o 1556.—El Ingeniero de la Provincia. 14 Dic.

3 HORAS DESPUES DE LA PRUEBA SE ENTREGA
TRAJE $ 850.
SASTRERIA LA MENDOCINA
SAN DIEGO 255
TELEF. 66666

## 35.-Radios e instrumentos de música

RADIOS "RCA VICTOR", DIFErentes modelos. Adquiéralos con grandes facilidades de pago. Francisco Figueroa y Co., Santa Isabel 0301 A., entre Avenida Seminario y Condell. Fono 44420. 31 dic.

RADIO MODELO 1942. $ 100 PIE, $ 80 mensuales, importadas garantidas.— San Diego 233. 2 ene.

$ 950 "RADIO VICTOR" MODERno, baquelita, toda onda, universal, valen $ 1.850. Carmen 77. 10 Dic.

## 38.-Sastrería e indumentarias.

REINALDO ROJAS B., SASTRE cortador, primer orden, diplomado en Buenos Aires. Hechuras 300, viraduras, zurcidos invisibles traje sastre señora. Santo Domingo numero 1124. No confundir. Teléfono 64426. 7 Dic.

SASTRERIA ROFFE OFRECE ternos de medida con grandes facilidades de pago. Entrega inmediata. — San Diego 107, teléfono 81103. 13 ene.

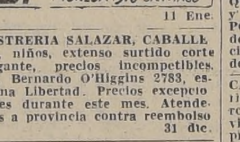


11 Ene.

SASTRERIA SALAZAR, CABALLEros, niños, extenso surtido corte elegante, precios incompetibles. Av. Bernardo O'Higgins 2783, esquina Libertad. Precios excepcionales durante este mes. Atendemos a provincia contra reembolso 31 dic.

SOLICITE UN CREDITO sastrería "La Mendocina" — San Diego 255. Teléfono 66665. 21 Ene

$ 300 HECHURAS, BUENOS FOrros. San Diego 852, al lado Teatro Caupolicán. — Guendelman sastre. 22 dic

FABRICA DE TRAJES Y ABRIgos para niños y niñas Especialidad en uniformes para colegiales. Sastrería Zavelev. Santo Domingo 1046, fono 80974. Vístase donde Zavelev. Economizará dinero 8 Dic.

FABRICA DE CORBATAS, SAN Diego 916. Precios increíbles 20 jul 43

SASTRERIA "LA PRINcipal", de Manuel 2.o Gulloff. Confecciones finas para caballeros y niños. Santo Domingo 1023. Teléfono N.o 64126 Casilla 9251. 31 Dic.

VISTA ELEGASTE EN SASTREría "Lister". Sombrerería artículos para caballeros. Solicite un crédito. Visítenos y no se arrepentirá. Monjitas 843. Local 2 (Frente a "La Bahía"). Teléfono 33858 31 Dic.

QUINTO JUZGADO CIVIL. CONcedióse a Leonardo Aravena Arredondo, posesión efectiva de Rosa Arredondo de Aravena, sin perjuicio derechos cónyuge José Aravena Mujica. 7 Dic.

¡¡SERA BIEN ADMIRADO!! VIStiendo en Sastrería "Mellado". Hechuras finas, $ 280. Especialidad en trajes sastre de señoras. Franklin 953. Fono 53181. 8 Dic

TERNOS, ABRIGOS Y TRAJES, sastre de medida, confecciones para caballeros y niños. Anexo sección: catres, colchones, sommieres, marquesas etc., grandes facilidades pago, entrega inmediata. Sastrería "El Crédito Nuevo". San Pablo 2675. 31 dic

SASTRERIA "LA ELEGANCIA" Ternos con grandes facilidades de pago. Entrega inmediata. San Pablo 2585. 31 dic.

CASIMIRES DESDE $ 45, NACIOnales; desde $ 75 importados. Depósito directo de fábricas: Casa Salazar, Avenida Bernardo O'Higgins 2783, esquina Libertad. Precios excepcionales durante este mes. Atendemos a provincias contra reembolso. 31 dic.

SASTRERIA LERNER, TERNOS, de medida, grandes facilidades de pago. San Diego 214. 2 En

SASTRERIA LA UNION, OFRECE ternos sobre medida. Grandes facilidades. San Diego 717 Fono 86396. 3 Febr.

## 39.-Talleres y composturas.

SUELERIA SAN FERNANDO, BAScuñán 33, ofrece un completo surtido para zapateros y talabarteros. Arneses aradores, maletas y bolsones para viajes. Teléfono 91337. 22 ene

PLANCHAS PROFESIONALES Y comerciales modernas.— San Diego 27. 15 Dic.

TIMBRES DE GOMA Y METALIcos.— San Diego 27. 15 Dic.

INSIGNIAS DE TODAS CLASES, medallas sports.— San Diego 27. 15 Dic.

TALLERES PARA COMPOSTURAS. Plateados, dorados y niquilados.— San Diego 27. 15 Dic.

## 40.-Judiciales

EL 9 DE DICIEMBRE PROXIMO, a las 10 horas, ante Tercer Juzgado Mayor Cuantía esta ciudad, se rematará parcela 8 del fundo "El Rosario" de la comuna y departamento de Talagante. Minimum: $ 105.000. Bases y antecedentes, secretaría del Juzgado, juicio: "Caja de Previsión de Empleados Particulares con Julio Modenesi" El secretario. 7 Dic

INVENTARIO SOLEMNE BIENES Santiago Donoso Montt, practicaré el 9 de diciembre en secretaría a las 11 horas.—Castro, secretario. 7 dic.

SEGUNDO JUZGADO MILITAR. —Edicto. Por este único aviso cito, llamo y emplazo a Marta Soto Suazo, para que dentro de quinto día, contados desde la fecha, comparezca a este Tribunal, Ministerio de Defensa Nacional, 6.o piso, a responder a los cargos que en su contra resultan en la causa N.o 2067-42, bajo apercibimiento de ser declarada rebelde.— Santiago, 3 de diciembre de 1942. — Leonidas Bravo, secretario. 6 Dic.

QUIEBRA SOCIEDAD A. CAÑAS y Cía. Ltda. 3.er Juzgado Civil. Por resolución de 2 de diciembre de 1942, fijóse como fecha cesación pagos fallido el 24 de enero de 1942.. El secretario. 7 Dic

CAJA DE CREDITO HIPOTECArio, 15 diciembre 1942, 11 horas, remataráse ante 2.o Juzgado Civil Mayor Cuantía esta ciudad, propiedad N.o 1500, calle Maipú esquina Lautaro, N.os 669 a 689, ciudad de Concepción. Minimum: $ 50,000 pagadero: reconociendo $ 7.072.72, saldo obligación Caja; con $ 30,000 al contado; saldo por mitad 6 meses y 1 año plazo. Bases: Secretaría 2.o Juzgado Santiago, Caja-Lema. Títulos: Archivo Caja. Boleta: 10 o|o mínimum. —Secretario. 11 Dic

REMATE.— ANTE SEÑOR JUEZ del Tercer Juzgado Civil de Mayor Cuantía de Santiago, saldrá a remate el 15 del presente, a las 10 horas, la Parcela Bosque N.o 1, que forma parte del fundo Llolleo, ubicado en el Departamento de San Antonio y que mide 2 hectáreas 5.435 metros. Mínimum para las posturas $ 8.466.67. Para tomar parte en la subasta boleta por el 10 o|o del mínimum. Bases y antecedentes en secretaría, juicio "Eduardo Guillermo Giladi con Héctor Davanzo". El secretario. 7 Dic

REMATE. — ANTE SEÑOR JUEZ del Tercer Juzgado Civil de Mayor Cuantía de Santiago, saldrá a remate el 15 del presente, a las diez horas, la Parcela Bosque N.o 1 que forma parte del fundo Llolleo, ubicado en el Departamento de San Antonio y que mide 2 hectáreas 5,435 metros. Mínimum para las posturas: $ 8.446.67. Para tomar parte en la subasta, boleta por el 10 o|o del mínimum. Bases y antecedentes en Secretaría, juicio "Eduardo Guillermo Giladi con Héctor Davanzo". — El secretario. 7 Dic.

La presentación revela su persona
Llame al teléfono 65694, mandaremos a buscar y devolver rápidamente sus ropas a domicilio. Servicio garantido.
Limpiados perfectos, estrictamente en seco. Medidas inalterables
TINTORERIA
C'art Parisien
ANDRES CIBIE
HUERFANOS 1951 SANTIAGO
FONO 65694

CAJA DE CREDITO HIPOTECArio — 15 diciembre 1942, 11 horas, rematarase ante 2.o Juzgado Civil Mayor Cuantía esta ciudad propiedad N.o 1500, calle Maipú esquina Lautaro, N.os 669 a 689 ciudad Concepción. Minimum $ 50,000, pagadero: reconociendo $ 7,072.72, saldo obligación Caja; con $ 30,000 al contado; saldo por mitad 6 meses y 1 año plazo. Bases: Secretaría 2.o Juzgado Santiago. Caja-Lema, Títulos: Archivo Caja Boleta 10 o|o minimum. —Secretario. 11 Dic

REMATE — EL 24 DEL PRESENte, a las 10 horas, se rematarán ante el Tercer Juzgado de Mayor Cuantía de Santiago, los derechos de doña Laura Calvo de Martínez sobre la propiedad de calle Castro N.o 440, de esta ciudad. Minimum: $ 600. Antecedentes: Juicio "Kuhnl con Martínez". 11 Dic

## BOMBAS

COMPAÑIA DE BOMBEROS DE Providencia.— Cito a sesión de Compañía para el martes 8 del presente, a las 10.30 horas. Tabla: Elección de oficiales y otros asuntos a que hubiere lugar. Punto de reunión: en el nuevo cuartel, Avenida Antonio Varas N.o 27.— El secretario. 8 dic

4ème. COMPAGNIE DE POMpiers. — Réunion extraordinaire de Compagnie Mardi 8 courant à 15 heures. Admission de volontaires. Rapport commission de contrôle. Elections d'après l'Art. 7 du Réglement.—Le Secrétaire.

3.a Cía. DE BOMBEROS "CLARO y Abasolo".— De orden del director, cítase para el 8 de diciembre, a las 15 horas, en el Cuartel, a reunión de Compañía para elecciones de oficiales generales, oficiales de Compañía y consejeros de disciplina.—El secretario. 8 dic

6.a Cía. DE BOMBEROS "SALVAdores y Guardia de Propiedades" —Cítase a la Compañía a sesión ordinaria para el día martes 8 del presente, a las 15.30 horas. Tabla: Elección de oficiales de Compañía, consejeros de disciplina, comisión revisora de libros, cirujanos, admisión de voluntarios y demás a que haya lugar.—El secretario. 8 dic

12.a Cía. DE BOMBEROS.—Cito a la Compañía a sesión ordinaria para el martes 8 del presente, a las 14.30 horas, a fin de proceder a la elección de oficiales generales, oficiales de compañía, consejeros de disciplina y cirujano para el año 1943.—El secretario.

CUERPO DE BOMBEROS DE Quinta Normal, 2 a Compañía Salvadores, "Luis Dittman".— De orden del señor Director cito a la Compañía a reunión para hoy lunes 7, a las 20 horas. Por haber asuntos de mucha importancia que tratar, se encarece la asistencia y puntualidad en la hora. La reunión se efectuará en el local de la Escuela Industrial. — Secretario.

DECIMA COMPAÑIA DE BOMBEros "Bomba España". — De orden del señor Director, cito a la Compañía a reunión ordinaria para el martes 8 del presente, a las 15 horas. Tabla: elecciones oficiales generales y de Compañía para el año 1943, admisión de voluntarios y asuntos varios. — El secretario

CUERPO DE BOMBEROS DE Santiago. — Cito al cuerpo a elección de oficiales generales para el año próximo, para el martes 8 del presente, a las 15 horas.—El secretario general.

COMPAÑIA DE BOMBEROS DE Providencia. — Muchacho con buenas referencias, para mozo, se necesita. Tratar con el capitán en el Cuartel, de 19 a 20 horas. Antonio Varas N.o 27.

MUEBLES
Normandos y todo estilo francés, existencia permanente. Facilidades de pago
PRESTA Y CIA.
SEVILLA 1400

## MEMORANDUM DE "LA NACION"

### BOTICAS DE TURNO

Del 5 al 12 de diciembre estarán de turno las siguientes Farmacias:

Iberia, J. García, Estado-Moneda; García Reyes, Gálvez y Cía., San Pablo 2496; San Sebastián, A. Ortega, Matucana-Mapocho; Araya, J. Araya, Carrascal 4589; Unión, Figueroa y Cía., O'Higgins 3998; Cañón, J. Testart, Bandera 719, Pardo, G. Pardo, Agustinas 2299; Haeberle, J. de D. Rojas, Av. O'Higgins 1588; Lira, Ramírez y Cía., San Francisco 399; Sierrabella, D. Barrgia, Sierrabella 2352; Arriarán, E. Besoain, San Francisco 1204; Unión, Sagues y Cía., San Ignacio-Franklin; Esmeralda, Gil y Cía., Mirador-S. Dionisio; Kánter, R. Kánter, G. Avenida 2599; San Miguel, R. de Kaneirú, Santa Rosa-San Miguel; Lo Vial, B. Toledo, G. Avenida 4755; Andes, P. Villalón, G. Avenida 9055; Cruz Blanca, P. Vuskovic, Av. Ossa 13; Bulnes, L. Espinoza, Borgoño 311; Urgencia, L. Garcés, Av. Irarrázaval 2702; Ghiglino, Arriagada y Cía., Providencia 1366; Imperial, G. v. de Correa, F. Vivaceta 2602; Santa Laura, M. Kriz, Santa Laura 1183; Centenario, A. Tapia, Recoleta 2298; San Cristóbal, D. Ramírez, Recoleta 997; Santa Elena, G. García, Nueva de Matte 332; La Sanitaria, L. Pantoja, Independencia 1016; Peña, J. Peña, Independencia 556; Palma, Lillo y Cía., Pío Nono 1001; Salvador, F. Zúñiga, Fco. Bilbao 581; Ercilla, D. Torres, Irarrázaval 821.

**DICIEMBRE**

**7**

**LUNES**

SANTOS DE HOY:
San Ambrosio
SANTOS DE MAÑANA:
Pedro y Primitivo, mrs. y Leocadia, vg. y mr.

**BOLETIN METEOROLOGICO**

BOLETIN DEL TIEMPO (Redactado a las 20 horas del domingo 6 de diciembre de 1942.

El tiempo se ha presentado bueno con nubosidades en la mayor parte del territorio.

APRECIACION GENERAL

Continuará el buen tiempo en las zonas norte y central y más al sur se mantendrá variable y nuboso con algunas precipitaciones locales y vientos del norte y noroeste.

**LLAMADOS DE URGENCIA**

Asistencia Pública San Francisco 80, teléfono 69191 Posta N.o 2 de la Asistencia Pública, Maule esquina de Chiloé, teléfono 85408: Posta N.o 3 de la Asistencia Chacabuco esquina de Compañía, teléfono N.o 83838. Asistencia Pública Ñuñoa Villagra esquina de Irarrázaval N.o 1017 teléfono N.o 61548: Asistencia Pública de Providencia Manuel Montt N.o 803 teléfono 29953 Prefectura de Carabineros, Moneda esquina de Morandé, teléfono 60151 Bombas 61171

PRONOTICO

Para el lunes 7 de diciembre

ARICA A COQUIMBO: Bueno. Nublados parciales. Vientos del oeste y suroeste.

ACONCAGUA A MAULE: CORDILLERA (Central): Bueno.

ÑUBLE A CHILOE: Nublados locales. Vientos del noroeste y oeste.

GUAFO A EVANGELISTAS: Variable. Precipitaciones parciales. Vientos del norte y noroeste.

# GUIA PROFESIONAL

### ABOGADOS

AGUSTIN LOPEZ S.
Compañía 1325 27 En.

ROBERTO SANHUEZA
HERNAN CIFUENTES
Abogados.
Nulidades matrimonios, divorcios, juicios, trabajo. Compañía 1289, Of. 12. 28 dic.

### MEDICOS

GASTON RAMIREZ.
Piel. — Venéreas
San Isidro 65. 5 En.

STUTZIN
Urinarias, sexología (impotencia), Tel. 61473. Ahumada 47. 23 dic

DOCTOR DIMITSTEIN
Enfermedades señoras. Partos. Rayos X. Diatermia. Ahumada 47. 31 Dic.

FAIVOVICH
Corazón — Pulmón — Estómago. Rayos X
Nataniel 426. — Teléfono 63975 30 Dic.

DOCTOR BEHM
Ahumada 47 15 dic

ABRAHAM WAISSBLUTH
Especialista corazón, pulmón. Rayos X. Estómago. Sífilis
Avda. Bernardo O'Higgins 2294. 3.30-6.30
Teléfono N.o 94092. 14 Dic.

Dr. GORGEWSKY
Rayos X,
Estómago — Hígado.
Broncopulmonares. Diabetes. Consultas de 2 a 5.
Almirante Barroso 57. 30 dic.

DOCTOR CASTAÑON
Exclusivamente pulmón
Consultas: 6 a 7
Agustinas 1269 Edificio LA NACION. 4.o piso.

DR. RAFFO SIVORI
Medicina interna.
Rayos X.
Agustinas 619. — Teléfono 31216. 31 dic.

Dr. LOIS
San Joaquín 0365, por Vicuña Mackenna, cerca Avda. Condell. Urinarias: 2 a 4. Fono 48406 dic. 20

DOCTOR THOMPSON SCHWARZENBERG
Metabolismo, impotencia sexual. Señoras, glándulas, obesidad. Arterioesclerosis, reumatismo, hígado, estómago, intestino. Merced 486-A. Fono 33788. 31 Dic

Dr. DRINBERG
Enfermedades niños
Consulta: 2.30 a 5.
Santo Domingo 2988. Fono 90188 25 dic.

### DENTISTAS

DR. ARMANDO RODRIGUEZ
9-12 — 3-7 1|2.
Cirujano-Dentista.
Bandera 620, tercer piso. Of. 7.
Placas completas sin paladar. Succión neumática.
Teléfono 80978. 31 dic.

Dr. HECTOR PACHECO P.
Extracciones difíciles, puentes placas modernas
De 3 a 7, edificio LA NACION
Agustinas 1269 — Teléfonos: 82222 - 47506

Dr. CLEMENTE MIRANDA P.
Cirugía Bucal
Andrés Bello 976. Fono 68947 14 Dic.

### MECANICOS DENTALES

DENTADURAS
Placas, composturas dos horas. Precios módicos. — Barahona
San Francisco 120 20 Dic.

### CONTADORES

AUTORIZADO
Antenor Bruna López
Moneda 1429. — Fono 80693. 16 Dic.

### OPTICOS

OPTICA
OSCAR HAMMERSLEY
Anteojos.
Bandera 290. 4 ene

### MATRONAS

SEÑORA MORAL
Embarazos toda época. Tratamientos casos urgentes General Mackenna 1088 Departamento 1. Fono 85132. 31 Dic

BLANCA PINEDA
Consulta gratis
Recibe pensionistas. San Diego 367. 31 Dic

BLANCA FISHER
Avenida España 60. Teléfono 92788. 31 Dic

AMELIA MATUS
Tratamientos especiales. Avenida España 441. Fono 94104. 31 Dic

MERCEDES DARRIGRANDI
Estudios extranjero. Ultimos adelantos.
Monjitas 335. — Teléfono ... 31 Dic

SEÑORA PHERINI
Atiende enfermas provincias Cochrane 95. 1 Dic

# Estados Unidos recuerda hoy el primer aniversario de Pearl Harbor

## Hace un año que el Japón imperialista traicionó la buena fe de la gran República americana.- Palabras condenatorias de altas personalidades de Chile.- Hablan el Presidente de la República y el Embajador de Estados Unidos

### DICE EL EMBAJADOR AMERICANO

Excmo. señor Claude B. Bowers, Embajador de EE.UU.

Un año de esta fecha, el pueblo norteamericano vivía en paz, sin el pensamiento de guerra. Negociaciones para el arreglo de desaveniencias progresaban entre el Secretario Hull y el Embajador japonés, habiendo quedado este último de continuar las conversaciones conciliadoras el próximo día; y en la mañana del día siguiente se produjo el traicionero ataque a Pearl Harbour, en pleno estado de paz. Así fué forzada la guerra en el hemisferio occidental. La norma de batalla fué aceptada.

Norte América, después de un año, ha sido convertida en un gran campo y arsenal. Cada fase de vida y actividad es subordinada exclusivamente a la victoria, la conservación de la democracia y la defensa de las dos Américas.

Estamos planeando un método pacífico de duración indefinida. Sólo sabemos que lucharemos hasta obtener la victoria decisiva sobre las fuerzas que pensaron esclavizar la mayoría de la humanidad. Habrá una paz definitiva sin vacilaciones. En esta tremenda lucha todas las naciones americanas persiguen el mismo fin.

Excmo. señor Franklin D. Roosevelt, Presidente de Estados Unidos.

"NOSOTROS COMBATIMOS EL IMPERIALISMO Y LA DOMINACION PARA OBTENER UNA LIBERTAD UNIVERSAL"

### EXPRESA EL PRESIDENTE DE CHILE

Excmo. señor Juan Antonio Ríos, Presidente de Chile.

—Opinar sobre un acto de esta naturaleza es difícil para un chileno, y lo es más para el Primer Mandatario de la Nación. Nuestro carácter nos permite apreciar y ponderar con justicia solamente las actitudes francas y leales que son siempre las nuestras, cualesquiera que sean las consecuencias que puedan acarrearnos.

II.—Estados Unidos respondió en la forma viril y enérgica que exigían las circunstancias y que le fijaba la dignidad proverbial de su historia. Por eso mismo, todas las simpatías y ayuda de las Naciones Americanas están a su lado, y lo estarán hasta el final de esta lucha.

III.—Ningún país americano es ajeno a esta lucha, ni moral, ni materialmente. Ninguna nación del continente puede permanecer aislada ante este conflicto, y es deber de todas ellas prestar su cooperación y su apoyo al triunfo del ideal democrático— que es el ideal común a las Américas— con máxima amplitud, dentro de la medida de nuestras fuerzas y de nuestros recursos.

## EN EL PRIMER ANIVERSARIO DE LA AGRESION A AMERICA

Las siguientes preguntas han sido formuladas por el periodista inglés Sr. Carl John Wilson a destacadas personalidades de Chile, con motivo de cumplirse hoy, 7 de diciembre, el primer año de la agresión de que fué objeto Estados Unidos de parte del Imperio del Japón, en los precisos momentos en que altos personeros de este último país realizaban ante el gobierno de Washington conversaciones de paz y de armonía:

1.a ¿Cuál es su opinión con respecto al ataque de Pearl Harbor, mientras en Washington y en el mismo día, el Ministro de Relaciones Exteriores del Japón entablaba conversaciones de paz con Mr. Cordell Hull?

2.a ¿Cuál es su opinión con referencia a la actitud inmediata adoptada por Estados Unidos?

3.a ¿Puede un país del continente, en estas circunstancias, quedar aislado del conflicto?

Transcribimos las respuestas dadas al periodista británico

## DECLARACIONES DEL SENADOR, SR. EDUARDO CRUZ COKE

—En una bahía silenciosa, donde unos marinos dormían, al amparo de principios mínimos de honor internacional, de noche mataron a traición a unos caballeros que velaban en las fronteras lejanas de su país.

No importa cuántos hayan sido; importa cómo fué.

En el Pacífico tuvo lugar el drama. Es también nuestro mar. Sangre ha llegado a nuestras costas y la vamos a recoger. Pearl Harbour hace así que las fronteras de nuestra responsabilidad estén moviéndose hoy día con los barcos que llevan pabellón de libertad. Como nación cristiana somos solidarios de todo lo humano y sabemos diferenciar lo que corresponde a la guerra y lo que corresponde al asesinato.

Es por eso que en el primer aniversario de este sacrificio vengo a rendir mi profundo y adolorido homenaje a las mujeres que dieron vida o ilusiones a los que allá murieron sin poder defenderse.

Es por eso que vengo a la vez a saludar al genio del Presidente Roosevelt que recogió sus espíritus y encendió con ellos las luces de su pueblo para atravesar esta noche y salvar el honor de los hombres.

## OPINA EL MINISTRO DE DEFENSA, SR. ALFREDO DUHALDE

—La humanidad civilizada ha conseguido, gracias a los actuales medios de comunicación, armonizar un concepto universal de moral mínima, en la vinculación individual y colectiva, que siempre se ha reflejado, en las relaciones internacionales, con mayor evidencia. El ataque a Pearl Harbour, mientras el Ministro de Relaciones Exteriores de Japón entablaba conversaciones de paz con Estados Unidos de Norte América, descalifica a un país que había conseguido crédito moral entre todas las naciones del orbe.

La actitud de Estados Unidos ha sido lógica, con ella defiende todas las conquistas de la civilización y de la cultura.

Todo país democrático que tenga potentes armas y recursos para defenderse, debe hacerlo, porque ahora está en peligro su razón de ser, su soberanía y su libertad. Si un país de esta fisonomía política no toma parte directa en el conflicto, por falta de armas y recursos, bien puede contribuir al triunfo de la democracia que sustenta, con sus formidables materias primas, como lo hace Chile.

## FRASES DEL ESCRITOR SEÑOR BENJAMIN SUBERCASEAUX

—El ataque a Pearl Harbour es una de las tantas manifestaciones típicas del Eje. EE. UU. confiaba en las conversaciones con Matsuoki, lo mismo que Chamberlain confiaba en Munich, que el Presidente de Chile confía en las explicaciones del Ministro Yamagata.

Yo dí la voz de alarma en Chile haciendo ver lo que le había ocurrido a otras naciones por haber confiado en vanas promesas. Ahora esto procesado en Chile por haber dado este paso imprudente.

Creo que la temible confianza y buena fe de los aliados es una de sus peligrosas debilidades. En eso, Rusia me parece más fuerte debido a su carácter rudo y sin contemplaciones. Ante la bestialidad es preciso ser bestial, o si no resignarse al papel de víctima. Me parece admirable la actitud que adoptó en esta circunstancia el señor Roosevelt, pero me parece más interesante aún el hecho de que haya logrado que todo un pueblo inmenso, como Estados Unidos, que estaba indiferente ante la guerra, llegara a tan rápidas realizaciones, y a tan ardiente entusiasmo por la lucha. Ser neutral, es ser nazi. Sonría, pero es así.

## Palabras del Presidente de la Cámara de Diputados

—Ud. me trae a la memoria la fecha, que se aproxima, del aniversario del ingreso de EE. UU. a la guerra. América entera se sobrecogió ante el ataque a Pearl Harbour, y con justificada razón. Arrasadas las normas y principios elementales de convivencia de los pueblos, abolido el derecho, exponente de la democracia, todos los países que viven y sienten lo que es la libertad y la justicia, por cuyo imperio regaron con sangre abundante y generosa esta tierra querida de América, estuvieron y están a su lado. La mentalidad nuestra, forjada así, no concibe la traición ni la impostura.

En Chile impera realmente el régimen democrático. Hay libertad plena. Sus instituciones fundamentales y sus gobernantes se los ha dado el pueblo libremente. Por eso es que apreciamos en todo su valor la defensa que hace Estados Unidos y las Naciones Aliadas, de las democracias y de este continente.

Nosotros sentimos la necesidad que hay de establecer la unidad de los Estados americanos, sentimos la suprema necesidad de constituir la unidad espiritual de nuestros pueblos. La comunidad de pensamiento y de acción americanos nos llevará, sin duda, a transformar en realidad el justo anhelo de ser todos iguales y hermanos, conquistando la liberación espiritual y económica, donde impere un régimen democrático puro, donde se ejerciten plenamente todos los atributos reales de un Gobierno del pueblo y para el pueblo, y donde, en fin, no existan odiosas realidades ni diferencias entre los seres humanos. Ahora, comprenderá usted por qué estamos al lado de las democracias, al lado de Estados Unidos, con todas nuestras energías y fuerzas, cooperando leal y sinceramente. Deseamos el triunfo de la libertad, de la justicia y del derecho, porque deseamos la derrota de los hombres que, desconociendo el valor de la personalidad humana, la civilización y el progreso, han querido constituirse en amos del mundo, en contra de sus propios pueblos, que no pueden hablar ni pensar, porque han pasado a la condición de carne de cañón para una guerra de ambiciones y odios racistas, que fueron otrora representativos de una época de barbarie y exterminio.

Por eso, América toda ha recibido con júbilo el triunfo de las Naciones Unidas en el nuevo frente de Africa que señala el comienzo de una más vasta y poderosa ofensiva que ha de producir el derrumbe definitivo de un régimen que constituye un oprobio para el mundo civilizado.

Chile se confunde, así, con este mismo frente que lucha por la defensa de la democracia y la victoria de las Naciones Unidas.

## RESPUESTAS DEL SECRETARIO GRAL DE LA CONFED. DE TRABAJADORES

1.—¿Cuál es su opinión con respecto al ataque de Pearl Harbour, mientras en Washington y en el mismo día, el Ministro de Relaciones Exteriores de Japón entablaba relaciones de paz con Cordell Hull?

R.— La que tengo del fascismo en sus fines y en su método: el régimen de la cobardía organizada para destruir el progreso y la libertad e impedir el advenimiento de la justicia social.

Pearl Harbour es un peldaño en la larga escala de crímenes de los totalitarios fascistas. En otros podría ser: Polonia, Abisinia, Austria, España, Checoeslovaquia, Polonia, etc. La felonía de los dirigentes japoneses nada tiene que envidiar la de Hitler y Mussolini.

2.—¿Cuál es su opinión con referencia a la actitud inmediata adoptada por Estados Unidos?

R.—La que se puede tener de un pueblo celoso de sus tradiciones democráticas y que responde a la traición, movilizando todas sus fuerzas materiales y morales para derrotar al opresor. Estados Unidos ha demostrado una actitud magnífica.

3.—¿Puede un país del Continente permanecer aislado del conflicto?

R.—Nó.

Simplemente, ¡nó!

Solo la unidad de todos los pueblos libres puede derrotar al fascismo.

# LO QUE HA GANADO el POPULAR "CRACK" INTERNACIONAL PARAGUAYO BENITEZ C.

### ASPECTOS DE SU PROLONGADA VIDA DE FOOTBALLISTA.— (ESCRIBE JORGE SHOT)

De la Revista "Cancha", de Buenos Aires, hemos tomado esta entrevista hecha por Jorge Shot, al forward internacional paraguayo Benitez Cáceres. Dice así:

"Buenos Aires dejó de ser una tentación para convertirse en un modesto lugar de trabajo, donde, aún así, se puede "hacer la América", si no con facilidad, por lo menos, seguramente, a poco que medie una constancia y unas cualidades que mueve los intereses dormidos de la urbe.

Así llegó un día del año 1932, a Buenos Aires, un modesto paraguayo con un buen par de botines con tapones en la maleta. Bien engrasados, blanditos..., como para moverlos apenas abandonara el muelle.

Benítez Cáceres amarró en Boca Juniors, porque un buen lente de la casa, que era una especialidad en la entidad "Zeneize", había echado el ojo clínico sobre el poeta paraguayo que rimaba con la de gajos, con las consonantes de unos buenos taponazos que hacen gol en la emoción de los hinchas.

Y, ¿cómo no había de engranar entre aquellos dos boquenses de mentada fama cual lo fueron Cherro y Varallo?

—En esa escuela — nos dice él —, ¿cómo no habría de hacer carrera?

Y si en verdad el celebrado binomio llevó de la mano a las puertas de la popularidad al moreno artillero del "universidad bosquense", no es menos cierto que ya el hombre cargaba sobre sus espaldas el peso de una celebridad que había tomado embrión en las humildes escuelas de los potreros guaraníes. Nos cuenta sus comienzos y así sabemos que no había llegado a florecer la décimoséptima primavera, cuando alcanzó la meta de sus aspiraciones de purrete engolosinado con el football: jugar en primera.

—En Libertad logré ese triunfo — contesta a nuestro requerimiento, y prosigue —: En la misma entidad que tuve también la dicha de jugar por primera vez en football oficial.

Pocos veranos asunceños soportó "El Machetero". La piedra fundamental de su suerte la bendijo un día el emisario argentino que se llegó a sus lares a ofrecerle la tentación de un contrato en Boca Juniors, la escuadra popular por antonomasia de la época. ¡La meca del football universal...!, al decir de los hinchas de aquende el Riachuelo.

Suceso en los resonantes triunfos de Boca Juniors, genio de la estrategia que fué piedra angular de aquellos y una figura con fotografía dominical en las páginas de los rotativos porteños, fueron paulatinamente ensalzando el valor del paraguayo, hecho realidad en Argentina.

Algo de lo que forman los episodios siguientes de su vida lo conocemos. En el año 37, una diferencia con la directiva del club le sirvió de trampolín al retorno, y partió para Asunción, la ciudad que lo vió nacer.

—¿Qué motivos originaron aquella partida? —, le preguntamos.

—Me aplicaron una multa de 700 pesos por una actuación floja, y no consentí en el descuento. Como ellos no quisieron transar..., comprender, me fuí.

Y entramos en un episodio interesante de su vida, que cobra actualidad por la similitud que guarda con la retirada de Erico.

—¿Jugó en esa oportunidad en el Paraguay?

—¡En cuanto llegué! El jueves arribé a Asunción, y el domingo integraba el primer equipo de Libertad, en ésa. Se creó a continuación una discusión por el pase internacional, pero como no se había llenado tal requisito originariamente estaba perfectamente habilitado para hacerlo.

—Un caso gemelo al de Erico—, le agregamos.

—No. No es igual. Por Erico se pagó una cantidad determinada a la Cruz Roja Paraguaya—, según estoy informado —; mi pase, en cambio, no costó un sólo centavo...

Y remarca las últimas palabras, intencionadamente, como queriendo transmitirnos con toda fidelidad la razón que lo asistía.

—¿Cuánto tiempo permaneció en el Paraguay?

—Durante toda la segunda rueda del certamen local, y luego realizamos una jira al Brasil, donde tuve una oportunidad para quedarme.

—¿Se le quebró el deseo?

—No era, precisamente, un deseo. Pero mi afán era aprovechar el tiempo, empleándolo donde fuera de mayor utilidad. Y como en Brasil me solicitaron...

—¿De qué club?

—Del Vasco Da Gama.

—Y no se concretó...

—Porque para jugar en Brasil era necesario el pase de la Argentina. Además, en ese tiempo, al retorno de la jira, Boca volvió a solicitarme. Y volví. Jugué tres años más hasta que, como usted sabe, me transfirieron a Racing.

Fué un traspaso de la "Universidad" a la "Academia". Como decir de Oxford a La Sorbona. Zito bordó para él los mejores crochets de su afiligranado juego, y a su conjuro, el paraguayo siguió llevando adelante ansias bien definidas y mejor concretadas cuando llegó la oportunidad del gol. A él, codicioso, siempre le sobró coraje en el área, impulsado no sé por qué bendita necesidad de gol. Llegó en pleno al corazón de la hinchada. La de Boca y Avellaneda... La de Caballito... Por eso fué de estupor el gesto, al saber la noticia. ¡Lo colgaron en Racing! ¡Qué habrían de colgarlo!

Lo que pasó allí todos lo sabemos. Jugó bajo la escuadra. Se cambiaron hombres y hombres. Le tocó a Benítez y a Zito, entre otros, pero... no fué una injusticia. Fué un error. Yerro que pagaron luego tan costosamente...

Que fué error lo demostró más tarde, cuando al dirigir el quinteto de Ferro siguió llevando al campo contrario, con la misma ansia, con igual habilidad y gemelo peligro para la valla rival la carga de sus intenciones, acompañada esta vez por una juventud compañera y amiga, que recibió a Benítez como a un maestro, para aprenderle...

Sigue cómodo en Oeste, con la misma comodidad que tuvo en Boca y en Racing..., o en Asunción, cuando fué útil como lo es en Ferro hoy.

¿Cómo es posible que aún conserve esas condiciones tan frescas, después de tantos años de juego? ¿No es ésta una pregunta que surge a flor de labios al hablar de él?

—Años, ¡no tantos!—se apresura a aclararnos.

—¿Suman...?

—32, contando los paraguayos...

—¿Y cuántos de primera?

—Muy buena es la cifra... Calcule... Comencé a los 17...

Quince años de primera división acusa con toda valentía escapando a los trillados caminos de la coquetería ambiente. ¡Y juega, a veces, con una lozanía de principiante!

Ha dejado en la charla del reportaje, datos precisos y preciosos para la crónica. Los aprovechamos y así entramos en posesión de un secreto: 150.000 pesos argentinos fué amontonando en los diez años de primera división en la Argentina. ¡Sin prima inicial y sin pagar el pase! Las últimas preguntas carecen ahora de contestaciones de pródigas frases. Son escuetas. Cortantes...

—¿Cuál le resultó el más difícil de los halves? —, le preguntamos.

—Todos los halves son difíciles...

—¿Y el mejor?

—Minella.

—¿De los forwards?

—Cherro y Varallo; Scopelli y Nolo...

—¿Qué gol convertido le dió más satisfacción?

—Uno que le hice a Heredia. Perdíamos 2 a 0. Sacó la pelota Varallo y me la pasó, corrí un escaso trecho, y de allí rematé y vencí a Heredia. Al día siguiente Fortunato midió la distancia...

—¿A cuánto ascendía?

—A 37 metros 50, justito...

Fortunato le hizo así el mejor elogio. Nosotros lo consignamos y, recogiendo el anhelo de todos los simpatizantes del Club F. C. Oeste, cuyos colores defiende Benítez Cáceres en la actualidad, le deseamos la repetición, que lo sabemos capaz de conseguirla.

## MARIO IBAÑEZ DA SUS AGRADECIMIENTOS

**Hemos visitado a Mario Ibáñez, el excelente arquero internacional de la Universidad de Chile, quien a raíz del match oficial que sostuvo su club con la Unión Española, sufrió una lesión en un hombro que posiblemente lo aleje definitivamente de las canchas.**

**El guardavallas de la "U" que ya abandonó el Pensionado de San Vicente, estudia en estos momentos sus exámenes del primer año de medicina.**

**Ibáñez nos pidió en forma muy especial que hiciéramos públicos sus agradecimientos al Dr. Mandujano del Instituto Traumatológico; al Dr. Oscar Castro, a Santiago Rebolledo, a Efraín Orellana, a Eduardo Simián, a sus compañeros de escuela, socios de la "U" y a sus amigos en general, por la forma solícita como lo atendieron.**

## WANDERERS DE MONTEVIDEO SE MIDE MAÑANA CON UN COMBINADO

La tercera presentación del elenco de honor del Montevideo Wanderers se efectuará mañana en la tarde en el Estadio de Carabineros, frente al seleccionado de las "colonias" formado por el Audax Italiano y Unión Española, que se presentará integrado por los mejores elementos de ambos clubes.

Se espera que esta vez el elenco oriental destaque mayor capacidad que en su debut, donde luego de desempeñarse con singular acierto logró la igualdad del score.

Mañana espera reeditar las performances que le significaron la obtención de uno de los lugares privilegiados del certamen principal de fútbol de la competencia de Montevideo.

Tal como se nos a informado el programa a desarrollarse es el que sigue:

14 horas:— elencos juveniles, teams del Badminton y Green Cross.

15 horas:— Bodegas Mir con Katz Johnson, en disputa de un trofeo.

16 horas:— Viejos cracks de Colo Colo con Veteranos del Audax Italiano.

17 horas: Match Internacional. Wanderers de Montevideo con Combinado Audax Italiano-Unión Española.

Al igual que el debut del elenco oriental, regirán estos precios: Galeria $ 6; tribunas, $ 15; sillas $ 30.

# HOY TERMINA EN EL ESTADIO CHILE EL CAMPEONATO NACIONAL

### DOS COMBATES SENSACIONALES FIGURAN EN EL PROGRAMA: BAHAMONDES CON FERNANDEZ Y LOBOS CON REYES.— GRAN INTERES HA DESPERTADO ESTA REUNION

En el ring del Estadio Chile se llevará a cabo esta noche la rueda final del Campeonato Nacional de Box.

El programa oficial, fuera de cuatro buenos preliminares, consulta seis peleas oficiales en las categorías mosca, gallo, pluma, liviano, mediano y pesado, siendo de éstos los que más han llamado de atención, los de Roberto Caré con Taiba y el de Bahamondes con Fernández.

**PESO MOSCA**

Actúan Jorge Cantillano, el valiente peleador de la Militar, que perdiera en forma tan poco convincente con Castro y Carlos Tejo, campeón de Chile de 1941.

El vencedor de este encuentro se clasificará vicecampeón. Cantillano va a este combate dispuesto a rehabilitarse de la derrota sorpresiva que sufriera ante

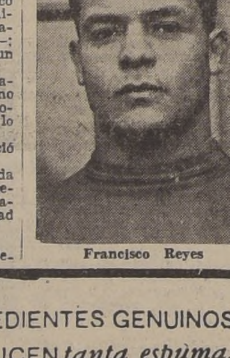

Francisco Reyes

Castro, y en cuanto a Tejo, que hizo una buena pelea con Castro, tiene aquí la oportunidad también para rehabilitarse ante la afición.

**PESO GALLO**

El match de los peso gallo, es una revancha interesante entre Arturo Guzmán, campeón de 1941, y el seleccionado Arturo Cisternas, elementos que en la selección se encontraron y resultó vencedor, en una pelea sensacional y estrecha, Guzmán, por puntos, fallo protestado por gran parte del público.

Seguramente estos peleadores, agresivos y valientes como son, han de brindar un match reñido.

**PESO PLUMA**

Promete este encuentro ser uno de los mejores de la noche. Francisco Bahamondes necesita ganar a Fernández para clasificarse campeón; sólo y en caso de perder compartirá el título con Fernández y Manuel Reyes. Esto hace presumir que Fernández agotará sus energías por lograr el triunfo.

Está bien cuidado y posee medios suficientes como para hacer peligrar la chance de Bahamondes, por lo que el encuentro ha logrado despertar enorme interés en el público.

**PESO LIVIANO**

Es una prueba difícil para Nicolás Taiba, campeón de 1941, el match de esta noche con el noqueador Roberto Caré, de Temuco, peleador que se ha caracterizado por su efectividad en su derecha.

Si bien es cierto que Taiba se demostró en grandes condiciones en su pelea con Cuevas, no podemos dejar de reconocer que Caré es peligroso, sobre todo a sabiendas de que si gana, quedará clasificado como campeón, junto con Cuevas y Taiba.

Raúl Lobos

Francisco Bahamondes

Caré subirá al ring dispuesto a dar un solo golpe y con ello dará emotividad al match.

**PESO MEDIANO**

Raúl Lobos, tiene confianza en que obtendrá el vicecampeonato de Chile esta noche, enfrentándose a Francisco Reyes, el gran peso mediano de los militares. La derrota de Reyes en su pedea con Schiaffino fué obra de la casualidad y está dispuesto el fuerte golpeador norino a demostrar que en su pelea anterior perdió por exceso de celo en su entrenamiento, pues se presentó excedido debido al entusiasmo con que se preparó.

Tomando en consideración lo que representa en técnica Lobos y Reyes, es éste uno de los encuentros de más atractivos de los de esta noche.

**PESO PESADO**

El espíritu deportivo de Juan Rubio, un deportista a carta cabal y entusiasta, nos permitirá esta noche presenciar un match de interés, enfrentando a Valentín Camus, el fuerte pugilista de la Naval, campeón de Chile de 1941.

Disputan éstos el vicecampeonato, y Rubio nos declaró que, aunque él no tenía pretenciones de salir al extranjero, ya que su ocupación no se lo permitía y aún cuando había sido eliminado, actuaría llevado sólo por su espíritu deportivo.

Rubio es un rival difícil para Camus y, seguramente, así como han sido las demás peleas del representante Ferroviario, la de esta noche ha de ser la pelea más violenta y reñida de la noche.

**EL PESAJE**

El pesaje de los aficionados que intervienen esta noche, se hará a las 10 horas en la Federación de Box de Chile.

**EL PROGRAMA**

El programa completo de la reunión final del campeonato de Chile, es el siguiente:

**PRELIMINARES**

Categoría mosca. — José Carroza, México, con Hernán Fuentealba. Tranviaria.

Categoría gallo. — Raúl Pérez, México, con Manuel Díaz, Tranviaria.

Categoría pluma. — Raúl Miranda, México, con Luis Vargas, Tranviaria.

Categoría mediano. — Rubén Olavarrieta, México, con Caupolicán Sánchez, Tranviaria.

**ENCUENTROS OFICIALES**

Categoría mosca. — Carlos Tejo, campeón de 1941, con Jorge Cantillano, seleccionado.

Categoría gallo.— Arturo Guzmán, campeón de 1941, con Arturo Cisternas, seleccionado.

Categoría pluma. — Francisco Bahamondes, campeón de 1941, con Humberto Hernández, seleccionado.

Categoría liviano. — Nicolás Taiba, campeón de 1941, con Roberto Cáre, seleccionado.

Categoría mediano.— Raúl Lobos, campeón de 1941, con Francisco Reyes, seleccionado.

Categoría pesado. — Valentín Camus, campeón de 1941, con Juan Rubio, seleccionado.

## CACHETADA-GUERRA

Este interesante combate se realizará el sábado próximo en el ring del Estadio Chile. Será un match de gran interés, pues se trata de una pelea entre el invicto argentino, que ha demostrado ser un boxeador científico y valiente, y el chileno Simón Guerra, que sabe dar a todas sus presentaciones el colorido de su agresividad y hombría.

Este programa es organizado por la Empresa Tagini, quien se ha asociado al señor Ramiro Mardones Muñoz, para organizar en el presente mes uno de los programas más importantes de boxeo. Estos programas estarán a cargo de las tres principales figuras del peso pesado en Sud América: Arturo Godoy, Fernando Minichelli y Alberto Lowell.

# Torpe conducción de Manuel Ocampo, influyó en la derrota de Speaker

### SE DEJO BATIR POR EL FAVORITO CONAN DOYLE EN LA PRUEBA BASICA DEL HIPODROMO.— LOS OTROS GANADORES FUERON: CIRUELILLO, PESO FUERTE Y PIRATA EN EMPATE; LURIGANCHO, NINHUE ($ 49.60), ABANICO ($ 88.20), CAROTTE, FA Y CHISPO ($ 44.40)

### RELACION, RESULTADOS Y NOTICIAS DIVERSAS

Regular concurrencia tuvieron las carreras de la mañana de ayer en el Hipódromo de la Palma, cuyas diversas competencias se desarrollaron en la siguiente forma:

**CIRUELILLO EN LA INICIAL**

La prueba de apertura, handicap de eliminación sobre 1.400 metros, fué ganada en buena forma por el favorito Ciruelillo.

Punteó Falcada, seguida por Ofendido Ciruelillo, Michito y Valebis, quedando en los últimos lugares Ordenado y Nominativo.

Así llegaron a la curva, en donde Ciruelillo mejoró de colocación, y al entrar a la recta ya actuaba en punta, cubriendo la recta sin enemigos hasta cruzar el disco con dos cuerpos sobre Ofendido que fué su más próximo escoltador. Tercero, Michito, a dos y medio cuerpos, delante de Valebis; quinta, Falcada; penúltimo, Ordenado, y último, Nominativo.

**PIRATA Y PESO FUERTE EN EMPATE**

Por un empate entre Pirata y Peso Fuetre se resolvió la segunda carrera, reservada a tres años no ganadores.

Pirata picó a la delantera, seguido por Taracón y Disparo, mientras a continuación quedaban Metrenquil, Peso Fuerte y el favorito Romeo, que actuaba muy cubierto, cerrando el paso Mac Arthur que movió mal.

En esta forma llegaron a la recta final, en donde Pirata tomó más ventaja sobre sus enemigos dando la impresión de que sería el vencedor, pero al final se agotó, circunstancia que aprovechó Peso Fuerte para caer sobre él, obligándolo a dividirse el premio en al misma meta. El tercer lugar, a medio cuerpo lo obtuvo Royal Ark, delante del favorito Romeo, con el que cometió muchas chambonadas el señor Zamudio. Ultimo, Mac Arthur.

**LURIGANCHO EN LA TERCERA**

De punta a punta y por amplio margen se impuso Lurigancho en la tercera carrera, de análogas bases a la anterior.

Alzadas las cintas Lurigancho picó a la delantera, y tomó dos cuerpos sobre Americano, quedando tercero Culitrín, delante de Mussolini, y al fondo Imán.

En la curva, Culitrín se colocó segundo, pero en la recta final Lurigancho comenzó a desprenderse en forma concluyente hasta cruzar el disco con cinco cuerpos de ventaja sobre él. Tercero, Americano, a cuerpo y medio, delante de Diablo. Penúltimo, Garbón, y último, Imán.

**NINHUE A RAZON DE $ 49.60**

Ninhue dió cuenta de nuestro recomendado Mickey en la cuarta carrera, derrota en la que influyó la confianza con que fué conducido por Manuel Quezada en los tramos finales.

Indio Moro picó a la delantera seguido por Palmún, quedando tercero Mickey, delante de Littró, Noa, Ninhue y Teuton, que actuaban muy agrupados, cerrando el paso Kronprinz.

En esta forma se desarorlió la carrera hasta la curva final, en donde Mickey se colocó segundo, y tan pronto pisaron la recta dió cuenta de Indio Moro, tomando dos cuerpos de ventaja, pero en los metros finales avanzó muy fuerte Ninhue y tomando desprevenido al jinete de Mickey, le dió caza metros antes del disco, batiéndolo por medio pescuezo.

El tercer lugar a un cuerpo, correspondió a Teutón, delante de Jamona.

**ABANICO REPARTE $ 88.20**

Por la sorpresa de Abanico se resolvió la quinta carrera, sobre igual recorrido que la anterior.

Borneador picó a la delantera, seguido por Abanico, Sephora, Faisán, Estratósfera y los restantes muy agrupados, que cerraba Añatada que movió con leve desventaja.

En la curva final Abanico desplazó al leader, y Sephora se cargó resueltamente en cuanto acercó al puntero, sobre el cual pisaron la recta, empeñándose en reñido tete a tete con él, pero éste se defendió con grapeza obteniendo una cabeza de ventaja a la llegada.

El tercer lugar a dos cuerpos, correspondió a Faisán, que corrió bien, sin ser capaz de más; cuarta, Estratósfera, y última, Mano Brava.

**CAROTTE EN LE MEJOR SERIE**

Nuestra recomendada Carotte se impuso en la mejor serie de los compromisos de velocidad, sobre Obligada y Malilme.

Obligada señaló rumbos, seguida por Carotte y Malilme, quedando cuarta Brooklyn, y al fondo Obligada que tuvo que levantar por haber sido cruzada a poco de partir.

En este orden se corrió hasta la curva, en donde Carotte pasó a la delantera, y sin desmayar en parte alguna se fué al disco con su triunfo asegurado, cruzándolo cuando llevaba tres cuerpos sobre Obligada, que por por aventajó a Malilme. Cuarto, Alí Babá, y última, Cantinela.

**CONAN DOYLE EN EL HANDICAP DE FONDO**

Conan Doyle se adjudicó el handicap de fondo que servía de base a la reunión, derrotando a Speaker, cuyo jinete, don Manuel Ocampo, no dejó tontería por cometer durante el curso de la carrera.

En la partida, Speaker sesgó hacia el lado exterior estrellándose con Padisha, mientras a la punta aparecía Medrano, seguido por Conan Doyle y Speaker, cuyo jinete lo empezó a sujetar sin motivo dejando pasar al favorito que lo cruzó en la primera curva: tercero quedó Tatá; cuarto, Speaker, encajonado, y al fondo Padisha.

En la recta opuesta las posiciones no variaron, y Speaker continuó encajonado, sin que su jinete nada hiciera por evitarlo.

En la curva final, Conan Doyle se aproximó a Medrano que se abrió levemente, y Speaker fué lanzado por el lado interior, debiendo levantar en los comienzos del derecho, pues se encontraba sin paso, y cuando pudo actuar libre, Conan Doyle más ligero que él lo anuló por velocidad, derrotándolo al final por 3|4 de cuerpo.

El tercer lugar, a cuerpo y medio lo conservó Medrano, delante de Korner. Penúltimo, Padisha, y última, Tatá.

De desear sería que el "jinete" Ocampo se diera cuenta, para una próxima vez, que las carreras se ganan corriendo, y no sujetando.

**FA EN LA PENULTIMA**

En buena forma se impuso Fa en la penúltima, en donde la favorita Bayoneta fracasó sin atenuantes.

Bayoneta y Sultán se disputaron la delantera desde que las cintas se alzaron, quedando tercera Fa, delante de Bordeaux, mientras a retaguardia actuaba Colón, que no podía seguir el tren.

En los comienzos de la recta, Fa avanzó con gran empuje por el lado exterior pasando a lo largo el lado de los punteros, y sin inquietarse por el avance de Jamaica que atropelló desde el fondo, la derrotó por cuerpo y medio. Tercero, a igual distancia, se clasificó Sultán, que metros antes de la raya quebró la resistencia de Bayoneta que ocupó el último lugar de la tabla; quinto, Colón; penúltimo, Bordeaux, y último Kibir.

**CHISPO EN LA DE CLAUSURA**

Por una cabeza y en la misma raya dió alcance Chispo a nuestra recomendada Cutty Sark en la prueba de clausura.

Una buena largada permitió a Cutty Sark tomar la punta desde que se alzaron las cintas, vigilada por Ana de Austria y Bella Sombra, a cuyas grupas actuaban Quintrileo y Derviche, mientras en los últimos lugares quedaban Sotaquí y Brandy.

En la forma expuesta giraron la curva final, y en los comienzos de la recta Ana de Austria acudió en busca de la puntera, que mantuvo sus posiciones con entereza, pero a 20 metros de la sentencia se agotó de repente y Chispo que avanzaba con gran empuje por el lado exterior pudo darle caza en el mismo disco, batiéndola por cabeza.

El tercer lugar, a medio pescuezo, correspondió a Ana de Austria, delante de Derviche.

## COMISARIATO DEL HIPODROMO CHILE

**"El preparador de Carotte se presentó a exponer que no estaba conforme con la carrera hecha por su pupila que había corrido con toda su confianza y, al efecto exhibió el juego hecho por su propietario.**

**El Juez de partida expuso que Carotte y Brooklyn se estrellaron casualmente, al partir".**

La noticia del epígrafe está contenida en la versión oficial que el Comisariato del Hipódromo Chile entregó a la prensa el día 22 de noviembre.

Ayer, ese mismo Comisariato, la cuenta de que fué llamado el preparador de Carotte para que explicara las contradictorias performances de su pupila que fué de las últimas en la prueba ganada por Cantinela el 22 de noviembre y que ayer se impuso por amplio margen sobre Obligada, Malilmal, Alí Babá, Cantinela, Brooklyn y Mademouselle Marise, en buen tiempo.

Esta actitud del Comisariato es una evidencia más de la falta de conocimientos técnicos que para el desempeño de tan delicadas funciones caracteriza a la mayoría de sus integrantes.

Nada anormal anotaron los Comisarios a raíz del fracaso de Carotte en la reunión del 22 y la conducta de su preparador —al exhibir el juego hecho— les pareció correcta.

En consecuencia, ¿qué culpabilidad podría caberle a éste en el fracaso de la hija de Millmetro?...

Y, a la inversa, si lo estimaron entonces culpable de alguna maniobra o fraude, ¿por qué no lo castigaron?...

A nosotros, en cambio, el triunfo de Carotte no nos causó sorpresa de ninguna especie. Por el contrario, fué una confirmación a nuestras observaciones. La recomendamos para ganadora diciendo textualmente en nuestra edición de ayer: "...baja considerablemente en el handicap y se le ha buscado buena monta. Además, oportunamente su caballeriza manifestó que no se explicaba la defección de su pupila que fracasó, a juicio nuestro, porque le faltaba el apretón de la carrera".

Lo repetimos: cuando los señores Comisarios tengan conocimientos en la materia y sepan distinguir cuándo un caballo está en estado de poder ganar, se evitarán muchas sorpresas y no caerán en absurdas contradicciones con la facilidad con que en la actualidad lo hacen.

AUMENTO DE TRENES

Desde el 13 de Diciembre se establecerá todos los Domingos la carrera de un tren que saldrá desde Malloco, a las 20.50, para llegar a Alameda a las 21.24 horas.

FERROCARRILES DEL ESTADO.


## RESULTADOS GENERALES DE LAS CARRERAS DE AYER. (Pista liviana)

**1.a CARRERA.— Premio: Carrera de Eliminación.— 1.400 metros. $ 8.000 al primero.**
1.o CIRUELILLO, con 50 kilos. Jinete E. Farías.
2.o Ofendido 47; Carlos Cruz.
3.o Michito 48; R. Zamudio.
4.o Valebis 47.3; J. Vargas.
N. P. Falcada 53.3; nominativo 47.5 y Ordenado 47.2.
Ganada por 2 cuerpos; el 3.o a 2 1|2 cuerpos.
Tiempo: 1.27.4|5.
Dividendos: $ 12.70; 6.30 y 7.60

**2.a CARRERA.— Premio: Ratón. — Serie A. 1.200 metros. $ 10.000 al 1.o**
1.o PESO FUERTE, 50 k. Jinete: B. Sandoval.
2.o Pirata, 53; M. Reyes.
3.o Royal Ark 56; E. A. Vásquez
4.o Romeo 56; R. Zamudio.
N. P. Alicanto 53; Cow Boy 53; Damocles 53; Disparo 56; Mac Asthur 53; Metrenquil 53; Otello 56; y Tarascón 56.
Ganada por empate; el 3.o a 1|2 cuerpo.
Tiempo: 1.15.
Dividendos: $ 14.20 y 9.60; 10.60 9.80 y 13.20.

**3.a CARRERA — Premio: Ratón. Serie B. 1.200 metros. $ 10.000 al 1.o**
1.o LURIGANCHO 56; J. Morales
2.o Cultrín 56; C. Cruz.
3.o Americano 56; M. Quezada
4.o Diablo 56; J. González.
N. P. Garbón 53; Garófalo 53; G. Ministro 56; Iman 54; y Mussolini 56.
Ganada por 5 cuerpos; el 3.o a 1 1|2 cuerpo.
Tiempo: 1.13 4|5.
Dividendos: $ 17.20 y 5.60; 5.40 y 5.60.

**4.a CARRERA.— Premio: Radium — 5.a Serie. 1.200 metros. $ 7.000 al primero.**
1.o NINHUE 51; M. Ocampo.
2.o Mickey 56; M. Quezada.
3.o Teutón 51; P. Flores
4.o Jamona 47; Carlos Cruz.
N. P. Littre 55; D. Turpin 54; Palmun 54; Noa 53; Austríaca 52; Pastenaca 52; Auquilla 51; Camarico 51; Transcendencia 51; Crap 50; Faramallera 50; Iguazu 50; Ventosilla 48; Ataturk 46; Indio Moro 47.5 y Kromprinz 47.
Gda. por 1|2 pesc. el 3.o a 1 cuerpo.
Tiempo: 1.14.2|5.
Dividendos: $ 49.60 y 16.40; 12; 17.60.

**5.a CARRERA. Premio Radium 4.a Serie, 1.200 metros, $ 7.000 al 1.o**
1.o ABANICO 50; M. Reyes.
2.o Sephora 49; R. Zamudio.
3.o Faisán 49; C. Cruz.
4.o Estratósfera 51; M. Ocampo.
N. P.— Mollendo 56; Banca Libre 54; Añatada 53; Mayolica 53; Beguibelta 51; Hasta Ahí 51; Malco 51, Borneador 50; Fugaz 50; Ojetillo 49; Mano Brava 47; Macy 48 y Noctorel'a 47.5.
Gda. por cabeza; el 3.o a 1 cpos.
Tiempo: 1.13 4|5.
Dividendos: $ 88.20 y 25. 11.80 y 12.60.

**6.a CARRERA. Premio: Radium 1.a Serie, 1.200 metros, $ 10.000 al primero.**
1.o CAROTTE, 55; M. Quezada.
2.o Obligada 47,5; A. Vásquez
3.o Malilme 47; J. Vargas.
4.o Alí Babá 49; R. Zamudio.
N. P. Mlle Marise 57; Brooklyn 54 y Cantinela 54.
Gda. por 3 cpo. el 3.o a 2 cpo.
Tiempo: 1.12 2|5.
Dividendos: $ 24.60 y 13.20 11.40.

**7.a CARRERA. Premio: Raquel 2.000 metros. $ 15.000 al 1.o**
1.o C. DOYLE, 57; R. Morales.
2.o Speaker 50; M. Ocampo.
3.o Medrano 48; J Villa.
4o Korner 47; A. Vásquez
N. P. Tatá 50 y Padisha 47.
Gda. por 3|4 cpo., el 3.o a 1 1|2
Tiempo: 2.8.
Dividendos: $ 10.60 y 7.40; 6.80

**8.a CARRERA.— Premio: Radium — 2.a Serie. 1.200 metros $ 9.000 al 1.o**
1.o FA 49; R. Zamudio.
2.o Jamaica 48; M. Salazar.
3.o Sultán 48; J. Donoso.
4.o Bayoneta 54; A. Vásquez.
N. P. Bordeaux 55; Kibir 50 y Colón 47.
Gda. por 1 1|2 cpos., el 3.o a 1 1|2 cuerpo.
Tiempo: 1.13.4|5.
Dividendos: $ 21.40 y 9.40; 11.00

**9.a CARRERA. Permio: Radium — 3.a Serie, 1.200 metros $ 8.000 al 1.o**
1.o CHISPO 51; M. Ocampo.
2.o C. Sark 50; R. Morales.
3o Ana de Austria 55; J. Morales
4.o Derviche 51; R. Bustamante
N. P. Brandy 54; Sotaquí 50; B. Sombra 50; Farnesio 50; Kibita 49 y Quintrileo 49.
Gda. por cabeza; el 3.o a 1|2 pescuezo.
Tiempo: 1.14.
Dividendos: $ 44.40 y 12; 8.40; 12.40.

## NOTICIAS DEL COMISARIATO DEL HIPODROMO CHILE

SEGUNDA.— L. E. Valenvia (Metrenquil) reclamó contra B. Sandoval (Peso fuerto) por estorbarlo en el curso de la carrera.

E. A. Vásquez (Royal Ark) reclamó contra H. Quezada (Alicanto) por estorbarlo en los 600 metros. Desestimado.

TERCERA.— Se llamó al preparador de "Gran Ministro" para que explicara la forma en que actuó su pupilo.

El preparador expuso que el potrillo era indócil para correr. Se le notificó que debía diestrarlo y se dejó en boservación sus futuras presentaciones.

CUARTA.— J. C. Gaete (Faramallera) y H. Ravello (Iguazú) reclamaron contra R. Pacheco (Crap); y éste contra C. Cruz (Jamona) por estorbarlos en la curva final. Desestimados.

Se multó en $ 50 al jinete E. Farías por no obedecer las instrucciones de la Junta.

QUINTA.— H. Ravello (Mano brava) reclamó contra G. Sepúlveda (Beguibelta); y éste contra R. Zamudio (Sephora) por estorbarlo en la partida.

B. Sandoval (Noctorella) reclamó contra Alf. Silca (Borneador) por estorbarlo a poco de partir.

P. Flores (Banca Libre) reclamó contra R. Parodi (Malco) por estorbarlo en la primera curva.

Se suspendió a Parodi por una reunión en el Hipódromo.

R. Parodi (Malco) reclamó contra M. Reyes (Abanico) por estorbarlo en la partida.

Se multó a Reyes en $ 100.

SEXTA.— R. Zamudio (Alí Babá) y J. Morales (Cantinela) reclamaron contra C. Cruz (Mlle. Marisse); y éste contra E. A. Vásquez (Obligada) por estorbarlo a poco de partir.

Se suspendió a Cruz por una reunión; y a Vásquez por dos reuniones en el Hipódromo.

Se multó al jinete C. Cruz en $ 50 por no comparecer oportunamente a la sala de Comisarios.

El propietario de "Cantinela" se presentó a exponer que no estaba conforme con al carrera producida por su yegua, que había corrido con toda su confianza, y al efecto exhibió el juego que le hizo.

Se dejó constancia de que "Cantinela" tuvo un serio contratiempo a poco de partir, a lo que se debe haber debido su defección.

Se llamó al preparador de "Carotte" para que explicara las carreras irregulares de esta yegua.

Como sus explicaciones no fueron satisfactorias se acordó ampliar una investigación al respecto, para cuyo objeto se cita al propietario y al preparador para el martes 8 del presente, en la cancha, después de la cuarta carrera.

OCTAVA.— Se llamó al jinete J. Aravena para que explicara la forma en que condujo a "Kibir".

Como sus explicaciones no fueron satisfactorias, se acordó suspender a Aravena por cuatro reuniones en el Hipódromo, por la forma incorrecta en que lo condujo.

Las explicaciones dadas por el preparador-propietario, fueron consideradas satisfactorias.

NOVENA.— El jinete M. Bustos dió cuenta de que "Brandy" se estrelló contra la palizada en la última curva quedando fuera de carrera.

A propósito de la resolución de la Junta de dejar en observación las carreras del caballo "Trocha" por su actuación en la octava carrera de la reunión última, se presentó su preparador D. Sandoval a exponer que el caballo es indócil para correr, que en la primera vez que actuaba en esta cancha, y que había corrido con toda su confianza.

Al efecto exhibió una apreciable jugada por su propietario, tanto e nel Hipódromo como en el Valparaíso Sporting Club.


DOLORES

REUMATICOS Y GOTOSOS

Recomiéndase el

Yodarsinol KELLER

que calma los dolores y molestias por las propiedades de su base:

Salicilato de sodio, yodhico., etc. Todas las farmacias lo tienen

¡SURGIO OTRA CARTA BRAVA PARA "EL DERBY"!

# HINDERER, DERROTO EN FORMA CONCLUYENTE A SUS 15 ADVERSARIOS DEL "HANDICAP DE VERANO"

**NUESTRO FAVORITO SUPERO EN LA META POR TRES CUERPOS A SIERRA VELLUDA, CONQUISTANDO EL TERCER LUGAR A 1|2 PESCUEZO, ROSEE.— WALDEMOR GANO LA PRIMERA CONDICIONAL.— SOSPECHOSA (POOR CHAP) SALIO DE PERDEDORA.— GODOY Y PRINCIPAL EN LAS SERIES SOBRE MIL METROS. — SARATOGA Y PIN EN LOS HANDICAPS SOBRE 1.900 METROS. —EL PORRO Y CALATRAVA EN LAS DE 1.500 MTS.**

El resultado del "Handicap de Verano", disputado ayer sobre un tiro de 1,800 metros, lanzó al tapete una nueva y brava carta para "El Derby" de 1943 en Viña del Mar; Hinderer. El hijo de Hunter's Moon, ofreció ayer otra demostración de su estimable capacidad, al vencer en el mejor de los estilos a un seleccionado grupo de adversarios que representan a todas las generaciones en training.

Si bien — como lo hicimos ver en nuestra edición anterior — el defensor de los colores del señor Bouquet, se presentó notoriamente favorecido en la escala de pesos, ello en nada amengua la importancia de su triunfo, por cuanto lo obtuvo en forma concluyente.

### FUE GRAN FAVORITO

Desde el instante en que salió a realizar la exhibición preliminar, Hinderer acaparó toda la atención de la crecida concurrencia que ayer se dió cita en nuestro hipódromo central, y al conocerse las cotizaciones se pudo establecer que había acumulado el mayor número de apuestas, expresión exacta del pensamiento del más elevado porcentaje de aficionados, a la que respondió ampliamente, como así también a nuestra apreciación de ayer, en que lo señalábamos como el seguro vencedor.

### LA CARRERA

La movida fué espléndida, viéndose de inmediato asomar en punta a Recoleto, seguido de Sierra Velluda, Bergerac, Leicester y Pómulo.

Este orden no se estableció durante mucho tiempo atrás, pues a los 200 metros corridos, Holy Smoke, apurado, y seguido en su acción por Hinderer, forcaron el tren, pasando el primero a la delantera; metros más adelante, surgió del conjunto Pómulo, cortándose sobre Holy Smoke, quedando en grupo compacto Hinderer, Sierra Velluda, Recoleto, Tempestuoso, en tanto que más atrás actuaban Centro Half, Antual y Chiloé, y al fondo, Edgar Poe.

Sin cambios de importancia, el seleccionado grupo se fué en demanda del tramo de entrecodos, donde Pómulo se mantenía cortado al frente, seguido siempre por Holy Smoke e Hinderer. Más atrás, buscaban mejor colocación Sierra Velluda, Recoleto y Leicester.

En plena curva, Pómulo comenzó a decaer en su acción, mientras Hinderer avanzaba con seguridad. En cuanto entraron al derecho, Hinderer se apoderó de la delantera sin dificultad y de ahí para adelante, no prosperaron los esfuerzos de ninguno de sus adversarios por darle alcance.

En los últimos metros, se originó una interesante lucha entre Sierra Velluda y Recoleto, en la que alternaba muy al final, Rosée, que desplazaba del tercer lugar a Recoleto. La llegada sorprendió a los adversarios cuando Hinderer actuaba con impresionante facilidad al frente de sus rivales, precediendo a Sierra Velluda por tres cuerpos, que a su vez aventajaba a Rosée por medio pescuezo. Cuarto, encima Recoleto, delante de Chiloé. Bergerac, Holy Smoke y Antual. Ultimo, Pómulo.

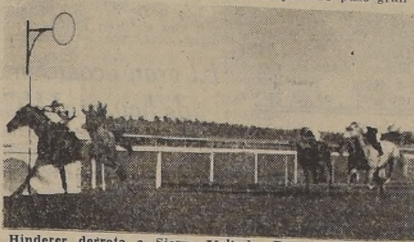

Hinderer derrota a Sierra Velluda, Rosee y Recoleto en el "Handicap de Verano".

## RELACION Y RESULTADOS GENERALES

### WALDEMOR: $ 15.20 POR BOLETO

Bien conducido por Ulloa, se impuso nuestro favorito, en corral con Cid, en la primera competencia de la tarde. La largada, fué realizada en mal instante para Stangtadius y Macabra, en tanto Cid tomaba la delantera, situándose en su persecución Mala Racha, Karacho, Abisinia, Waldemor y La Simpática. El puntero puso gran ventaja sobre sus adversarios, llegando hasta la curva con unos tres largos a su favor.

En tierra derecha, Cid empezó a decaer de tal manera, que frente a las populares había desaparecido para dar paso a Karacho, el que fué desplazado por Waldemor, que, a su vez, recibió el ataque de La Simpática. Sin embargo, el hijo de Noctovisión, bien estimulado, logró mantener medio cuerpo a su favor sobre la de Sandoval, que aventajó por un pescuezo a Karacho. 4.o, Abisinia; 5.o, Cid; último, Stangtadius, sin contar a Macabra, que no se empleó en el curso de la carrera.

### UNA SORPRESA EN LA SEGUNDA: SOSPECHOSA

Pagando más de 22 veces lo apostado salió de perdedores Sospechosa, en la segunda carrera. Felipona salió adelante, perseguida por Libertad Lamarque, Otalgia, Sospechosa y Hearsay, mientras Citronelle, movía desmejorada. La hija de Quemac hostilizada por Felipona, llegó a la curva final, con un cuerpo de ventaja, pero en los comienzos del derecho entregó sus posiciones. Se mantuvo a Felipona. Esta se mantuvo adelantada hasta que surgió Sospechosa en seguro avance y tras laboriosos esfuerzos obtuvo en la raya medio pescuezo a su favor. Tercera remató Otalgia, delante de Hearsay y Clemencia. Ultima Citronelle.

### GODOY POSTERGO A BARACALDO

Godoy, se impuso en vigorosa atropellada final, en el kilómetro de la tercera carrera.

Baracaldo, que demoró largo rato la largada, salió en punta, seguido de Dawn, Diablesa y Godoy, mientras al fondo actuaba Quintulen. El puntero, cortose dos cuerpos, ventaja con la cual entró al derecho, donde rechazó en buena forma la arremetida de Dawn; pero más adelante surgió Godoy en segura atropellada, descontando rápidamente la ventaja que le traía el puntero para llegar a la meta con medio cuerpo a su favor. Tercero se mantuvo Dawn; cuarto Jauja, aventajando a Silao y Altamar. Ultima Gugú.

### SARATOGA, IMPUSO SU JUEGO

En la primera serie de los handicaps 1.900, Saratoga obtuvo la victoria de extremo a extremo. En cuanto largaron, Vásquez estimuló a su cabalgadura, no demorando en poner ventajas sobre Sidi Barrani, Algeciras y Sforza. Poco antes de llegar a la primera curva, Saratoga llevaba no menos de seis largos sobre sus adversarios, ventaja con la cual se acercó hasta el codo final, sin que los pilotos de los otros competidores hicieran algún esfuerzo por descontar ventaja.

En tierra derecha, Sidi Barrani y Algeciras, especialmente trataron de dar alcance al puntero, pero sus esfuerzos no prosperaron. La raya sorprendió a Saratoga con uno y medio cuerpo sobre Sidi Barrani; tercera Algeciras, a igual distancia. Ultima Sforza.

### PRINCIPAL, OBTUVO TERCER TRIUNFO CONSECUTIVO

Otra victoria para el "tres años" Principal resultó la quinta carrera del programa sobre mil metros. Dernier Cri salió resueltamente en la delantera poniendo con impresionante facilidad dos cuerpos sobre Fruslería, a cuyas grupas actuaba Principal, asediado por Confiado y Cachada, con Maisón Laffitte, última.

Dernier Cri, mantuvo su puesto hasta la curva, donde se abrió notablemente, de lo que aprovechó Principal para pasar adelante. En los metros siguientes reaccionó Dernier Cri, y nuevamente estuvo casi a la par del favorito, pero éste ligeramente estimulado puso ventaja otra vez, llegando a la raya con uno y medio cuerpo a su favor. Tercera entró Cachada, delante de Posesión, Scapa Flow y Confiado. Ultima Fruslería.

### PIN, DETUVO ATROPELLADA DE ARRE DEMONIO

En bonita final, se impuso Pin en la sexta carrera del programa, segunda serie de los 1.900 metros.

Arre Demonio estuvo por algunos instantes al frente, siendo desplazado en seguida por Llafenco, situándose tercero Pin, delante de Lebu, Let Go y Chavalillo, viéndose última a Mitaita. Llafenco mantuvo con entereza sus posiciones hasta los comienzos del derecho, en donde cedió al avance de Pin, que pasó con cierta facilidad a la delantera. El del Stud Pin Pon, enérgicamente estimulado, se defendió en los metros finales del vigoroso avance de Arre Demonio, que a la llegada sucumbió a medio pescuezo de Pin. Tercero, a 3|4 cuerpo, Chavalillo, delante de Let Go, Cuarzo, Magnífico y Lebu. Ultima Mitaita.

### EL PORRO, ESTRECHAMENTE

Con excelente dividendo se impuso El Porro en la penúltima, 1.500 metros, primera serie. Eos salió en punta en cuanto dieron la largada, situándose en su persecución Lolo, Bellaco, Chico Hermoso y San Francisco, con Lozer en último lugar.

La puntera fué aumentando la ventaja, hasta llegar con tres cuerpos a su favor a la proximidad de la curva. Sobre el codo mismo, la delantera empezó a decaer y en cuanto entraron a la recta, el grupo se le vino en persecución Lolo, Bellaco, Chico Hermoso, que no demoró en pasar al frente. El hijo de Cancionero no se mantuvo por mucho tiempo adelante, pues Lolo le dió alcance frente a las populares al tiempo que arremetía fuerte El Porro, que no obstante encontrar tenaz resistencia, dominó por medio pescuezo a Lolo. Tercero, a cabeza, en atropelada de última hora, Novelty, delante de Chico Hermoso y San Francisco. Ultimo Lozer.

### CALATRAVA, DE PUNTA A PUNTA

Pagando 80 pesos y centavos venció Calatrava, en la final, segunda serie de 1.500 metros. La del San José tomó la delantera desde la partida, ubicándose en su persecución Vindicador, Carmen Sylva, Claudina y Toreador, con Beltraneja en el último puesto.

Con dos cuerpos de ventaja, Calatrava llegó a la curva, para conservarla en gran parte del derecho y aumentarla a medida que se acercaba a la raya. En los metros finales, no se produjo otra alternativa que la lucha de Carmen Sylva, Guapo y Toreador, por los puestos secundarios transponiendo la meta cuando Calatrava traía tres largos sobre Carmen Sylva, que aventajó por media cabeza a Guapo. Cuarto, Toreador, delante de Claudina y Vindicador. Penúltimo Abrojito, último Ariovisto.

## RESULTADOS GENERALES DE LAS CARRERAS DE AYER. (Pista liviana)

1.a CARRERA.— 1.500 metros.— $ 9.000 al primero.
1.o WALDEMOR, 56; O. Ulloa.
2.o La Simpática, 54; E. Castillo.
3.o Karacho 56; J. Araya.
4.o Abisinia 51; H. Pizarro.
N. P. A. Eden 56; Cid 56; Mazarino 56; Parnaso 53; Macabra 51; Mala Racha 51; Stangtadius 51.
No corrieron: Uztaritz y Tigelino
Preparador del ganador: E. Inda
Gda. por 1|2 cpo; el 3.o a pesc.
Tpo. 1.31.3|5.
Dividendos: $ 15.20 y 6.40; 6.60 y 5.80.

2.a CARRERA — 1.800 metros.— $ 14.000 al primero.—
1.o SOSPECHOSA 54; L. A. Moraga
2.o Felipona 56; F. Marchant.
3.o Otalgia 56; F. Poblete.
4.o Hearsay 56; J. Morales.
N. P. Clemencia 56; Citronelle 54; Libertad Lamarque 54
No corrieron: Mangacha 56; Implacable 54.
Gda. por 1|2 pesc. el 3.o a 2 cuerpos
Tiempo: 1.5 2|5.
Preparador del gan. F. Leon.
Dividendos: $ 113.60 y 36.20; 14.60.

3.a CARRERA.— 1.000 metros.— $ 9.000 al primero.
1.o GODOY 52; P. Flores.
2.o Baracaldo 52; H. Cariceo
3.o Dawn 53; J. Vargas.
4.o Jauja 53; J. Araya.
N. P. Diablesa 54; Quitulen 54; Silao 54; Altamar 53; Carlota Corday 51; Gugu 50; Que Hubo 50.
No corrieron: Cito, Beocia, Cow Boy, Dul, Fugasa.
Preparador del Gan. M. Rodríguez.
Ganada por 1|2 cuerpo; el 3.o a 3|4 cuerpo.
Tiempo: 1'.
Dividendos: $ 23.60 y 8.60; 15.40; 9.20.

4.a CARRERA.— 1.900 metros.— $ 15.000 al primero.
1.o SARATOGA II, 46; E. A. Vásquez.
2.o S. Barrani 55; F. Marchant
3.o Algeciras 54; R. Zamudio.
4.o Sforza 56; O. Ulloa.
No corrió: Recoleto
Gda. por 1 1|2 cps., el 3.o a 1 1|2 cuerpo.
Tiempo: 1.57.4|5.
Prep. del ganador: A. Echeverría
Dividendos: $ 22.20 y 9.60; 8.80

5.a CARRERA.— 1.000 metros.— $ 9.000 al primero.
1.o PRINCIPAL, 58; G. Sarmiento
2.o Dernier Cri 52; C. Cruz.
3.o Cachada 53; J. Morales.
4.o Posesión 50; J. Araya.
N. P. Fruslería 56; Bastos 54; Confiado 54; Scapa Flow 51; M. Laffitte 50.
No corrieron: Gruñón, Zingaro, Florentino.
Prep. del gan. J. Bernstein.
Ganada por 1 1|2 cuerpo; el 3.o a 2 cuerpos.
Tiempo: 59.4|5.
Dividendos: $ 11.40 y 6.40; 8.60 y 7.40.

6.a CARRERA. 1.900 metros.— $ 13.000 al 1.o
1.o PIN 55; R. Donoso.
2.o A. Demonio 52; P. Flores.
3.o Chavalillo 46; R. Zamudio.
4.o Let Go 48; F. Marchant.
N. P. Magnífico 55; Lebu 48; Llafenco 53; Cuarzo 52; Liszt 52; Gergovia 50; Mitaita 46.
No corrió: Peruana II, 46.
Prep. del gan. Carlos Muñoz.
Ganada por 1|2 pesc. el 3.o a 3|4 cuerpo.
Tiempo: 1.57.1|5.
Dividendos: $ 22.40 y 19.40; 19.20; 57.

7.a CARRERA. 1.800 metros.— $ 50.000 al 1.o
1.o HINDERER 50; E. A. Vásquez
2.o Sierra Velluda 54; O. Ulloa.
3.o Rosee 49; M. Ocampo.
4.o Recoleto 48; F. Santander.
N. P. Tempestuoso 56; Antual 53; Cap Ducal 53; Holy Smoke 52; Centro Half 51; Chiloé 51; Leicester 48; Lutecia II 51; Edgar Poe 49; Bergerac 48; Kacaseno 48; Pómulo 48.
No corrió Almendral.
Prep. del gan. D. Sandoval.
Ganada por 3 cps., el 3.o a 1|2 pescuezo.
Tiempo: 1.48.
Dividendos: $ 17.40 y 10; 14.40; 14.20.

8.a CARRERA. 1.500 metros.— $ 12.000 al primero.
1.o EL PORRO 55; E. Castillo.
2.o Lolo 56; R. Castillo.
3.o Novelty 48; A. Vásquez.
4.o Ch. Hermoso 49; J. F. Marchant.
N. P. Eos 56; San Francisco 56; Bellaco 52; Incaico 49; Lozer 46.
No corrieron: Oval, Ibañista.
Prep. Raúl Allen.
Ganada por 1|2 pescuezo; el 3.o a 1|2 cabeza.
Tiempo: 1.29 4|5.
Dividendos: $ 55.40 y 17.60; 25.40 y 11.40.

9.a CARRERA. 1.500 metros.— $ 10.000 al primero.
1.o CALATRAVA 46; A. Vásquez
2.o C. Sylva 46; C. Cruz.
3.o Guapo 52; J. González.
4.o Toreador 55; R. Donoso.
N. P.: Abrojito 57; Barbaro 57; Vindicador 54; Ariovisto 51; Beltraneja 50; Claudina 46.
No corrieron: El Cacique Alabanza, Padisha, Chaqueño y Gabriela Mistral.
Ganada por 3 cps., el 3.o a 1|2 cabeza.
Tiempo: 1.30 2|5.
Preparador: A. Echeverría.
Dividendos: $ 80.60 y 17.40; 16 y 11.

## NOTICIAS DEL COMISARIATO DEL CLUB HIPICO

### PRIMERA CARRERA

Se presentó L. Espinosa (Macabra) a dar cuenta de que su yegua se abrió al momento de partir, hecho que fué confirmado por el Juez de Partida.

Se notificó al preparador que debe adiestrar a su pupilo.

### SEGUNDA CARRERA

Se multó a L. A. Moraga en $ 50 por no hacerle el peso para correr a Sospechosa y se autorizó a R. Castillo para correrla.

### TERCERA CARRERA

Reclamo G. Alcaide (Que Hubo), contra J. Vargas (Dawn), por cruzarlo al entrar al derecho y éste contra H. Cariceo (Baracaldo).

Oídas las declaraciones de los Jueces de Cancha, se suspendió a H. Cariceo por tres reuniones.

Se notificó al preparador de Baracaldo que debe adiestrar a su pupilo.

El Juez de Peso multó en $ 100 al propietario de la yegua Altamar, por no tener sus colores.

El Juez de Peso multó en $ 20 al propietario del caballo Que Hubo, por presentarlo con los colores en mal estado.

El Juez de Partida multó en $ 100 al jinete R. Zamudio (Diablesa), por desobedecer sus órdenes.

### QUINTA CARRERA

Reclamo C. Cruz (Dornier Cri), contra G. Sarmiento (Principal) por cruzarlo al entrar al derecho y molestarlo, faltando 300 metros para la meta.

Reclamó G. Sarmiento (Principal), contra C. Cruz (Dornier Cri), por molestarlo al entrar al derecho.

Oídas las declaraciones de los Jueces de Cancha y lo visto por los señores Comisarios, se suspendió a G. Sarmiento por una reunión, extensiva al Hipódromo Chile.

Se desestimó el reclamo hecho por G. Sarmiento.

El Juez de Partida dió cuenta de que cambió en las huinchas a la yegua Fruslería y al caballo Dornier Cri.

Se presentó R. Castillo (Scapa Flow) a dar cuenta de que su yegua se espantó al momento de partir.

### SEXTA CARRERA

Reclamó P. Flores (Arre Demonio), contra J. Marchant (Let Go), por molestarlo al entrar al derecho.

Se multó en $ 200 a J. Marchant, J. Donoso (Gergovia), contra J. Araya (Lebu), y éste contra R. Zamudio (Chavalillo), por molestarse faltando 400 metros para la meta.

Se acordó multar en $ 100 a R. Zamudio.

### SEPTIMA CARRERA

R. Morales (Edgard Poe) contra M. Ocampo (Rosee), por molestarlo a poco de partir. Desestimado por estimarse casual.

Se presentaron los jinetes R. Morales (Edgard Poe) y M. Ocampo (Rosee), a dar cuenta que al partir el preparador lo tenía tomado de las riendas.

Reclamó E. Castillo (Tempestuoso) contra R. Donoso (Antual), por molestarlo al poco de partir.

Oídas las reclamaciones de los Jueces de Cancha y lo visto por los señores Comisarios, se comprobó que el causante de estas incorrecciones fué el jinete H. Cariceo (Pómulo), se acordó hacer extensivas al Hipódromo Chile la suspensión de tres reuniones que se le aplicó en la tercera carrera.

El Juez de Partida dió cuenta de que el caballo Incáico se negó a partir.

### OCTAVA CARRERA

Se llamó al preparador R. Allen y al jinete E. Castillo para que explicaran la carrera del caballo El Porro, corrida el día 23 de noviembre. Oídas las declaraciones del preparador y jinete y del informe dado por el Veterinario del Club, la Junta dió por satisfactorias las explicaciones dadas.

### NOVENA CARRERA

Por estar indispuesto el jinete J. Freire para correr a Claudina, se autorizó a R. Zamudio para correrla.

El Juez de Partida dió cuenta de que cambió en las huinchas al caballo Vindicador, Beltraneja y Bárbaro.

Se presentó el dueño y el preparador a dar cuenta que no estaban conforme con la carrera de Vindicador, exhibiendo el juego hecho.

Se llamó al jinete J. Marchant para que explicara la carrera, quien manifestó que el caballo al final se le agotó.


**NECESITAMOS LOCAL**

PARA GUARDAR AUTO. SI ES POSIBLE CON CASA HABITACION.

DAR ANTECEDENTES AL DIARIO «LA NACION»


## SE HACE NECESARIA LA CREACION DE UNA ESCUELA PARA JINETES

Con frecuencia se suelen prodigar toda clase de adjetivos elogiosos a ciertos profesionales de la fusta. Incluso algunos cronistas caen en excesos al respecto, y, en cambio, es rara la vez que someten sus actuaciones a un justo examen crítico. En este caso están Marchant, Ulloa y Zamudio, especialmente.

Señalamos esto a propósito de la irritante actuación que les cupo ayer a estos jinetes en la carrera ganada por Saratoga. Sin ningún sentido del cálculo, sin poner nada que suponga en ellos una determinación previa sobre la forma en que deberán conducir a sus cabalgaduras, permitieron que Saratoga les tomara tal ventaja que, al final del recorrido, se les hizo imposible acercarse en forma de comprometer el triunfo del hijo de Signum.

Con esta demostración, revelaron un desconocimiento inaceptable de las tácticas que deben estudiar y tratar de poner en práctica en su oportunidad. Y es más grave en el caso de Marchant, que conociendo las características de Saratoga, con extraña tranquilidad permitió que Vásquez pudiera desarrollar libremente el juego que más le convenía.

La verdad es que estos hechos demuestran, en alto grado, que hace falta una Escuela para Jinetes. En un establecimiento de esta clase se podría suplir con lecciones teóricas y prácticas, a la vez, la escasa inteligencia que demuestran ciertos jinetes que tienen estimables condiciones naturales para la difícil profesión.

## *Actividades del Comité Nacional de Navidad.-*

El Comité Nacional de Navidad que preside la esposa de S.E. el Presidente de la República, señora Marta Ide de Ríos, ha dado término a sus labores preliminares de organización de todo lo que se relaciona con la próxima Pascua de los Niños Pobres.

Sus oficinas centrales de Santiago, Cóndor 1143, funcionan día a día con una intensísima actividad que repercute en el funcionamiento de los innumerables comités locales que se encuentran diseminados en todos los pueblos del país.

**FALTA DINERO.—** Como el gran problema que en todas partes se presenta es tener dinero para adquirir los juguetes necesarios, comisiones afanosas visitan, en todas partes de Chile, los locales comerciales, las fábricas, las oficinas, los locales sociales, los hogares, etc. Aún en el medio de las calles, a menudo, se puede observar el espectáculo de la laboriosidad de las diligentes y amables comisiones que solicitan ayuda para la Pascua de los Niños Pobres.

Muchos miles de pesos se logran conseguir; pero siempre continúa faltando el dinero. Porque siempre continúan llegando al Comité Nacional, o a los comités locales, peticiones impresionantes y humanamente justas, de ayuda para los niños pobres.

**EXITO DE LA COLECTA DE SANTIAGO.—** La colecta que se realizó en Santiago, el miércoles próximo pasado, produjo alrededor de 50 mil pesos en las alcancías, y más de 120 mil, como donaciones especiales.

La Sra. Isaura Dinator de Guzmán, vicepresidenta del Comité Nacional, quien nos proporcionó las cifras anteriores, nos pidió con insistencia, que hiciéramos llegar los agradecimientos más efusivos al público por el éxito de la colecta.

**ENCARGOS DE PROVINCIA — Como en muchos pueblos del país no hay donde comprar juguetes, las oficinas centrales de Santiago, atienden con todo esmero los encargos que se hacen.**

**COLABORACION DE LOS LICEOS DE SANTIAGO.—** Muchos miles de muñecas terminaron de ser vestidas por las prolijas alumnas y profesoras de los liceos de niñas de Santiago.

En los liceos de hombres, por su parte, se han terminado de cortar, pulir, armar y pintar, innumerables juguetes.

**RADIODIFUSION.—** Después de S.E. el Presidente de la República, han hablado por la Cadena Nacional de Emisoras de la Dirección General de Informaciones, monseñor Miguel Miller, en representación del señor Arzobispo de Santiago, que se encuentra enfermo, y don Hermógenes del Canto.

Estas radiotransmisiones se efectúan los días martes, jueves y sábados.

A partir del próximo miércoles se agregarán a la anterior serie de audiciones, varias otras, por gentileza de las broadcastings de Santiago.

**BENEFICIOS EN TEATROS Y CINEMATOGRAFOS. —** Continúan realizándose con extraordinario éxito y agradecimientos del público, simpáticos beneficios en los teatros y cinematógrafos de todo el país.

**RECITAL POETICO EN EL CLUB DE SEÑORAS.—**

En el Teatro del Club de Señoras, Monjitas 743, tendrá lugar el próximo recital poético del celebrado declamador argentino Federico Muñoz Cabrera, bajo los auspicios del Departamento del Teatro Nacional y Extensión Cultural. Se ha fijado para este acto el viernes 11, a las 18.15 horas.

Muñoz Cabrera será presentado por el Director del Teatro Nacional y Extensión Cultural, don Tomás Gatica Martínez.

En el programa del recital, figuran las más celebradas composiciones de J. A. Cavestany, Vicente Medina, Lozado Casedo y José A. Trellos, españoles; Juan de Dios Peza y Amado Nervo, mexicanos; T. Silva Valdez, Uruguayo; Carlos Villafañe, colombiano; Oscar Castro y Pedro Sienna chilenos; José Santos Chocano, peruano; Almafuerte, Beatriz Eguis Muñoz, Belisario Roldán, Luis Cano, Miguel Camino y otros, argentinos.

Las entradas pueden adquirirse en la boletería del Teatro Club de Señoras.

**DON PEDRO LOPETEGUI.—**

En La Unión ha dejado de existir ayer el respetable caballero don Pedro Lopetegui, vinculado a distinguidas familias de esa zona y de la capital.

El deceso del señor Lopetegui, ha sido hondamente lamentado en el amplio círculo de sus relaciones, que pudieron apreciar en él a un hombre de bien y a un correcto caballero.

## *Kermesse de la Francia Combatiente.-*

El sábado 12 de diciembre se realizará en el Stade Francias la Kermesse de la Francia Combatiente. Existe entusiasmo en nuestra sociedad, en el Cuerpo Diplomático y en las colectividades aliadas por concurrir a esta fiesta preparada cuidadosamente por el Comité Organizador. En efecto, como hemos informado, se ha procurado dar a cada número su verdadero y auténtico sentido folklórico, para presentar un perfecto medio autóctono, tanto de la Francia misma, como de los países aliados y de Chile.

Es así como se podrá disfrutar de interesantes y variadas atracciones contentivas cada una de detalles que completan los grupos diversos en que se ha dividido el programa general y que no descuidan ningún pormenor para hacer agradable la permanencia en el Stade Francais a niños y adultos.

Desde luego constituirá una novedosa atracción "Lequartier de la jeunesse" o Barrio de la Juventud, que contendrá un teatro de Guignol, diversiones para todas las edades, etc. Asimismo el cabaret "Taverne du Pere Louis", modelo exacto de éste lugar parisiense de reuniones nocturnas, ofrecerá diner-dansant y presentará números de bailes. Prestará su valioso concurso en la "Taverne'", la Compañía de Louis Jouvet, que de este modo se asocia a las finalidades de la fiesta.

Los servicios de té y bar, los bazares, donde podrán adquirirse juguetes para la Pascua y Año Nuevo la famosa "Place de la Madeleine", que venderá los más preciosos ejemplares de flores naturales y exquisitos pasteles y dulces de todos los tipos, las orquestas y jazz, los juegos infantiles, etc., darán animación extraordinaria a esta kermesse.

Y en medio del cuadro autóctono aliado, la "Fonda Chilena", las canciones, los bailes y las tonadas, pondrán la nota nacional en el regocijo de esa noche.


**MES DE MARIA**

Por Vergara Antúnez

Nueva edición homenaje al Congreso Mariano.

Completo .. .. .. .. . $ 6.—
Tela 10. Cartoné . . $ 8.50
Abreviado .. .. .. . $ 3.50
Abreviado, tela .. .. $ 5.—

ZAMORANO Y CAPERAN
COMPAÑIA 1015. Casilla 362.



**Ciclistas**

para Trabajos de Propaganda comerciales. En Carreras

**Bordados**

a mano, en yersey, trabajos finos en mantelería y Juegos de Cama, Monogramas etc.

COQUIMBO 1067
Casa N.o 6



**NOVIOS**

ARGOLLAS de oro, garantidas macizas, selladas y grabadas, desde $ 98.00 el par. Entrega inmediata.

CASA SOSTIN
Nueva York 66. No confundir



**VENDO LINDO**

JUEGO DORMITORIO

Enchapado, 12 piezas, color castaño, modelo único, sin retirar todavía mueblería.

PRECIO: $ 12.500

TRATAR CONDICIONES
CHILOE 1613



**LA KERMESSE**

DE LA FRANCIA COMBATIENTE

que debía realizarse el sábado 28 del pasado, y fué postergada con motivo del mal tiempo y lluvia, tendrá lugar

EL SABADO 12 DE DICIEMBRE



**$ 230.000.-**

OCASION, próxima LIRA, muy buena casa, sólida, moderna, asísmica, compuesta living, comedor, escritorio, cuatro amplios dormitorios, toilet lujo instalado hasta con califont, repostero, cocina con lavaplatos, estantería y linda cocina a gas instalada, pieza empleadas y toilet servicio. Patio, jardín. Deuda $ 35.000. Caja Nacional Ahorros, 6 o|o, largo plazo. Impuesto 3 o|o pagado.

ANTONIO ANRIQUE — COMPAÑIA 1331


## *EN EL HOTEL CARRERA.-*

Roof Garden y Grill Room, centro de las más importantes reuniones sociales de la semana por su ambiente acogedor.

### Fallecimiento.-

Ha fallecido nuestro querido hijo y hermano

GUSTAVO VALENZUELA JULIO.

Los funerales se efectuarán mañana 8 del presente, a las 10.30 horas partiendo el cortejo de Chile España 755 (Ñuñoa)) hacia el Cementerio General.

La familia agradece de antemano la asistencia, de los que fueron sus amigos, a sus funerales.— La familia.

## *El Embajador en el Perú.-*

Vía aérea arribará hoy a esta capital, en uso de licencia, el Embajador de Chile en Lima, Excmo. señor Luis Subercaseaux Errázuriz.

**VIAJEROS.—**

Ayer regresaron al Perú el señor Andrés Bello Scrivens y señora Ana Domínguez de Bello y la señorita Carmen Borgoño Domínguez.

—Vía Bariloche se dirigió a Buenos Aires el Cónsul de Chile en Salta, señor Alejandro Gumucio Harriet.

— De Buenos Aires han llegado don Alberto A. Belaustegui y señora María Isabel Madero de Belaustegui.

—El martes próximo se dirigirá a Río de Janeiro don Humberto de Lima.

—A Viña del Mar la señorita Valeria Donoso Bascuñán.

**CONCIERTO DEL CORO YUGOESLAVO "JADRAN".—**

El día viernes 11 del presente mes, en el Teatro Municipal, a las 18.15 horas, dará este conjunto coral otro de sus fascinantes conciertos. Se nota gran entusiasmo en el público para asistir a esta audición.

## *Experimenta mejoría estado de salud de Monseñor Caro.-*

Una ligera mejoría ha experimentado la salud del Arzobispo de Santiago, Monseñor Dr. don José María Caro.

En el día de ayer, su temperatura tuvo un leve descenso. Los médicos que le atienden, le sacaron una radiografía, en la cual se establece que el ilustre enfermo, no tiene afección alguna al pulmón.

Personalidades de todos los círculos han demostrado un vivo interés por conocer constantemente el estado de salud del Excmo. Monseñor Caro.

Ayer, en los diversos templos de la capital, se hicieron rogativas por su pronto restablecimiento.

**El más noble objetivo de la vida son los hijos. En nombre de este sagrado afecto, colmemos de felicidad a los niños pobres en Pascua de Navidad.**

## M U S I C A

### MAÑANA SE ESTRENA LA OPERA CAUPOLICAN

El Teatro Municipal estará mañana de gala, con motivo de estrenarse la ópera Caupolicán, original del inspirado y malogrado compositor chileno Remigio Acevedo Gajardo, muerto en pleno apogeo de su carrera artística, en el triple aspecto de compositor, director de orquesta y organista, considerado en esta última actividad como el primero de su época en América del Sur.

"Caupolicán", aborda uno de los temas candentes y románticos, bravíos y guerreros, épicamente cantados por Alonso de Ercilla en "La Araucana", pues basándose en ellos, los escritores Pedro Antonio Pérez y Adolfo Urzúa Rozas escribieron el argumento de esta ópera.

El estreno de "Caupolicán" que será prestigiado con la asistencia del Presidente de la República, Ministros de Estado, y todas las Misiones Diplomáticas, constituirá el mayor acontecimiento en la historia del arte lírico chileno y el Consejo Directivo del Teatro Municipal se ha preocupado hasta en sus menores detalles de que tanto su presentación escénica, como su interpretación, respondan en todo sentido al considerable interés que ha despertado en el público.

Armando Carvajal, como director general, asesorado por los maestros Giusti y Puelma; por Marta de la Quintana y Humberto Arcelli; por don Leopoldo Pizarro, jefe de la sección prehistórica del Museo Nacional; por las coreógrafas Doreen Young y Ludmila Gretchaninoff, ha venido ensayando la obra con verdadero cariño y por su parte, Pina Cristofori y Blanca Hauser, Antonio Carrion y Lautaro García Alberto López, Mario Plazaola, Armando Medina, Emilio de Ioannes, Oscar Dahm, Juan Charles y Gabriel Silva, que tienen a su cargo los distintos roles de "Caupolicán" han demostrado en los ensayos encontrarse en magníficas condiciones vocales.

Las localidades que quedan, pues hay una considerable demanda, estarán en venta desde hoy, a las 10 horas.

### CONCIERTO EN EL INSTITUTO CHILENO BRITANICO

Esta tarde, a las 18 horas, se llevará a efecto en el Instituto Chileno Británico un importante concierto con las obras y con los intérpretes que anotamos a continuación:

Artistas: Enrique Salazar, Corno; Germán Berner, piano; Willie McDermott, violín. Orquesta dirigida por Víctor Tevah.

**PROGRAMA**

Primera Parte. — Brahms. — Trío para piano, violín y corno, Op. 40: Andante, Scherzo-Allegro, Adagio mesto, Allegro con brio.

Segunda Parte.— Edgar Bainto (1880). — Suite para orquesta de cuerdas y flauta: Pavan, Idyll, Bacchanal.

Tercera Parte. — W. A. Mozart. — Concierto para corno y orquesta en Mi Bemol Mayor: Allegro, Romance - Larghetto, Allegro.

### El concierto lírico de Adelina Padovani

Ha despertado interés en todos los círculos musicales y sociales, el concierto lírico que ha organizado para pasado mañana en el Municipal, la maestra doña Adelina Padovani, cón el concurso de sus mejores alumnos, algunos de los cuales como Susana Bouquet, Aline de Veaux, Rosa Hinojosa y Walter Ganga, son ventajosamente conocidos en el público y otros, como Raquel de Baeza, Yolanda Almarza María Palma, Alicia Torres, Olga Ríos Soro, Luis Tricot, Raúl Hernández y Renzo Cavalli, se presentan por primera vez, precedidos de buenas referencias.

El programa que detallaremos mañana abarca desde la romanza de ópera hasta el lieder y además, las alumnas del primer año, cantarán en coro, una canción napolitana de Alfredo Padovani. Acompañará al piano, la distinguida concertista Alicia Taito.

### La pianista Maryla Jonas

Como habíamos anunciado hace algunos días, la Sociedad de Conciertos Daniel presentará en fecha próxima en el Teatro Municipal, a la pianista polaca Maryla Jonas, conceptuada entre las primeras de su sexo en la hora actual. Ha recorrido esta artista la mayoría de los países europeos, conquistando en todas partes la admiración de los entendidos.

Sus autores favoritos son Chopin, Rosinsky, Paderewsky, y Prokowieff, cuyas obras toman significación a través de sus versiones.

## REVISTA DE GIMNASIA EN EL COLEGIO NACIONAL

Brillantes caracteres alcanzó ayer la Revista Anual de Gimnasia presentada por los alumnos del Colegio Nacional, prestigioso establecimiento de enseñanza particular, que desarrolla una interesante labor dentro de las actividades educacionales.

Llamaron especialmente la atención de la numerosa concurrencia asistente al acto la presentación de danzas, en las que participaron numerosas alumnas en forma impecable, mereciendo los aplausos de la concurrencia y felicitaciones los profesores, señorita Yolanda Rodríguez y Humberto Riquelme.


DICIEMBRE **8** LA INMACULADA CONCEPCION

**PRIMERA COMUNION**

Después del acto Religioso es tradicional celebrarlo dignamente.

Desde lejanos días, para esta Fiesta se impone la clásica taza de chocolate.

Un exquisito CHOCOLATE que hará las delicias de sus niños será el servido por la Confitería LUCERNA.



**GRANDES OFERTAS**

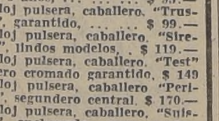

Reloj bolsillo "Lever", garantido, 5 años, ... ... ... $ 95.—
Reloj pulsera, caballero, "Trusty", garantido, ... ... $ 99.—
Reloj pulsera, caballero, "Sirena", lindos modelos, . $ 119.—
Reloj pulsera, caballero, "Test" acero cromado garantido, $ 149
Reloj pulsera, caballero "Perico", segundero central, $ 170.—
Reloj pulsera, caballero, "Suisse", enchapado, muy moderno, ... ... ... ... $ 195.—
Reloj pulsera, caballero, "Akanta", acero inoxidable, . $ 215.—
Reloj pulsera, caballero, "Time", ancla con rubíes, garantido, ... ... ... ... $ 280.—
Reloj pulsera, caballero, "Tuvina", ancla 15 rubíes, 10 años garantía, $ 395.—, $ 495.— $ 580.— y ... ... ... $ 850.—
Reloj pulsera, caballero, "Marvin", acero inoxidable, antimagnético 10 años garantía. $ 680.—, $ 745.—, $ 785.— y $ 845.—
Reloj pulsera, señora, "Isla", garantido 5 años, ... $ 195.—
Reloj pulsera, señora, "Camon" acero cromado garantido, $ 245
Reloj pulsera, señora, "Rivo", ancla 15 rubíes, garantido 10 años, ... ... ... ... $ 345.—
Reloj pulsera, señora, "Tuvina", ancla 15 rubíes, $ 445.—, $ 495.— y ... ... ... $ 520.—
Reloj bolsillo, "Camon", marcha exacta, garantido 10 años, $ 195.—
Reloj bolsillo, "Perspekta", acero inoxidable, garantido, $ 245
Despertadores grandes, tipo "Sonoro", garantidos 5 años, $ 89.—

Pulseras cromadas para relojes de señora, $ 25.— y $ 30. caballeros, $ 35.— y .. $ 45.—

IMPORTADORA DE RELOJES
Huérfanos 1087. Al lado Botica Klein.
Enviamos contra reembolso.


## *Actividades del Congreso Mariano.-*

En la mañana de ayer tuvo lugar en el Altar Monumental del Parque Forestal la comunión general de los niños de Santiago, como uno de los números principales del Primer Congreso Mariano, que se está realizando en nuestra ciudad.

Los niños divididos por parroquias, colegios fiscales y particulares, luego de comulgar, fueron obsequiados con desayuno que se les sirvió en las proximidades del Altar.

Los actos de ayer culminaron con una Asamblea que se realizó a las 22 horas, con la participación de los relatores señores Radomiro Tomic y el Rvdo. Padre Emilio Iñiguez, en la que desarrollaron los siguientes temas: "El Catolicismo y la paz social", y "La autoridad eclesiástica y la paz universal".

**PROGRAMA DE HOY**

El Congreso Mariano consagra el día de hoy a la Patria a través de diversas ceremonias que comenzarán con la Misa Solemne en el Altar Monumental, a las 8.30 horas, que será oficiada por S. E. Rvdo. Monseñor Teodoro Eugenín, Vicario General Castrense del Ejército.

La prédica de estilo estará a cargo del Excmo. y Rvmo señor Obispo de Talca, Monseñor Manuel Larraín, con el siguiente tema: "Catolicismo y Patriotismo", a) El patriotismo, gran virtud del católico; b) Capacidad del hombre al servicio de la Patria; c) La madre formadora de patriotas, y d) Noble ideal de la juventud a prepararse a contribuir a la grandeza de la Patria.

**ASAMBLEA DE LA NOCHE**

A las 9.30 horas tendrá lugar la Asamblea General en el Altar Monumental, con el rezo del Mes de María y bendición con el Santísimo.

Actuará como Relator, don Jorge Prat E., quien desarrollará el siguiente tema: Influjo del catolicismo en la historia Patria; a) Influencia en la nacionalidad chilena; b) lo que Chile exige del católico; c) El mejor cristiano, el mejor ciudadano, y d) El catolicismo depositario genuino de las ideas de libertad, igualdad y fraternidad.

A continuación, el Prebendado, Monseñor Aníbal Carvajal tratará los siguientes motivos: "Gratitud de Chile a la Virgen". a) Protección de la Virgen. Hechos históricos; b) Catolicismo de los próceres; c) Grito de esperanza.

**DESFILE Y COMUNION DE HOMBRES**

Los actos del día terminarán con el gran desfile y comunión de los hombres, que se concentrarán en la Plaza de la Constitución. Hombres católicos, de la estatua al sur, Jóvenes católicos y universitarios; de la estatua de San Martín al poniente. Recorrido: Avenida Bernardo O'Higgins, calle Santa Lucía al Campo Mariano.

**COMIDA ROTARIA PRO COLONIAS ESCOLARES.—**

La Comisión de señoras del Rotary Club de Santiago, en su anhelo de aportar el mayor esfuerzo a la obra de las Colonias de Vacaciones que patrocina la institución en favor de 500 niños que envía anualmente a la playa o al campo, ha resuelto efectuar una comida de caridad en la noche del jueves 17 del presente, en el Hotel Crillón. Esta fiesta promete resultar muy lucida, toda vez que a ella asistirán la casi totalidad de los rotarios del Club de la capital y aun de las localidades vecinas.

En la comida del 17, que será seguida de un baile, en tenida de calle, debido al factor movilización, se realizará un programa extraordinario de números de animación y en seguida se hará el sorteo de una hermosa bicicleta norteamericana tipo liviana, la cual, desde luego, se exhibe en la Casa Julliet, Bandera 652.

## *El gran acontecimiento social y artístico de hoy en el "Central".-*

No obstante haberse efectuado recientemente presentaciones de películas extraordinarias, la "premiere" de hoy de "Bamby", a efectuarse esta noche en el Central, ha producido un inusitado entusiasmo, que tiene amplia justificación.

Atendiendo a lo solicitado por el Comité Nacional de Navidad, la firma R.K.O. Radio Pictures, y la Compañía Nacional de Teatros S.A. se ofrecieron gentilmente para proporcionar una oportunidad en la cual este Comité pudiera engrosar sus fondos, y al efecto, la primera cedió la película y la segunda, el local en que debía exhibirse.

Por otra parte, las finalidades del Comité y el llamado hecho por los disitinguidas damas que lo componen, entre las cuales les están las esposas de todos los Ministros de Estado, ha hecho que el público se propusiera secundarlas, y al efecto, para la función de esta noche ha habido una extraordinaria demanda de entradas, lo que hace que el acto alcance proporciones de un verdadero acontecimiento artístico y social.

Al efecto, cuanto de más distinguido tienen nuestra sociedad como el Cuerpo Diplomático, elementos de instituciones diversas y el público han rivalizado en la adquisición de entradas para la fiesta de esta noche, que tiene como base la exhibición de "Bamby", película tecnicolor, respecto de la cual puede decirse que es la producción última y más extraordinaria del mago del dibujo animado, Walt Disney.

Con un tema de por sí atrayente, se desarrolla la obra de Disney en un ambiente de agrado y entusiasmo que dará ocasión a que conquiste un nuevo y justificado éxito, rodeado de las simpatías de la finalidad de su primera exhibición.

La "premiere" de esta noche en el Central comenzará a las 21.40 horas, y como advertimos, ella está llamada a ser todo un acontecimiento.

**LOS RESIDENTES ARGENTINOS EN EL CONGRESO MARIANO.—**

La participación de la colonia argentina en los actos del Congreso Mariano, además de la colaboración llevada a efecto desde su iniciación, ha de culminar con la intervención de los argentinos residentes en la gran procesión final, que se realizará el día martes

Se nos pide comunicar a todos los argentinos que el punto de reunión, para incorporarse luego a la gran columna, será el local del Centro Argentino, el martes a las 14.30 horas.


**Zapatillas de Goma**

Las mejores marcas. Popelinas

PIJAMAS, CAMISAS CORBATAS

Extenso surtido de todo. REALIZAMOS a cualquier precio

Casa AU PARADIS DES DAMES
San Antonio 289



**SEÑORITA**

honorable, regular edad, se ofrece como dama de compañía de señora o caballero de mayor edad, acompañar veraneo o viajar dentro del país o fuera de él, por ser independiente.

Dirigirse:

E. F. B.
CASILLA 169



**$ 350.000.-**

PROXIMA PLAZA ÑUÑOA e inmediato carros y microbuses, confortable chalet, sólido, moderno, asísmico, todo lujo, pisos parquets, calefacción, compuesto dos pisos. En el primero, tiene gran living con ventanales jardín, comedor con puertas-ventanas, terraza, escritorio, repostero con estantería, linda cocina con lavaplatos loza, estantería, y linda cocina instalada, pieza empleada y toilet servicio. Segundo piso. Hall, cuatro dormitorios, closets, toilet lujo completo instalado y linda terraza. Bonita entrada de auto. Jardín. Impuesto 3 o|o y pavimentación pagados. Deuda $ 80.000. Caja. Entrega inmediata.

ANTONIO ANRIQUE — COMPAÑIA 1331



**UN REGALO DE PASCUA NOVEDOSO**

LINDO VIOLIN PUÑO MADERA, CAJA CELOFAN EN COLOR AZUL, CONTENIENDO UN COPIHUE, PRESENTADO EN CAJA DE CARTON COLOR, ENVUELTO EN PAPEL ESPECIAL DE PASCUA CON SELLO CASA PHILO, PRESENTACION CREACION CASA PHILO

Casa Philo AHUMADA 355 SANTIAGO

NOTA:— Para su comodidad, radique Ud. en cualquier parte de la República, nosotros mandaremos libre de porte y en nombre suyo, este lindo regalo, con muchas felicidades para Pascua y Año Nuevo; sólo tendrán que remitir el valor de $ 35.00 en giro postal o bancario, adjunto con la dirección escrita al pie del presente aviso para quien Ud. desee mandarle el regalo.

PARA
S ... ... ... ... ... ... ... ... ... ... ... ...
Casilla ... ... ...... Calle ...... ... N.o ...
Ciudad ... ... ... ... ... ... ... ... ... ...

ORDENADO ESTE REGALO POR:
S ... ... ... ... ... ... ... ... ... ... ... ...
Casilla ... ... ... ... Calle ... ... ... N.o ...
Ciudad ... ... ... ... ... ... ... ... ... ...

LA NACION

Santiago de Chile, lunes 7 de diciembre de 1942

HORACIO HEVIA LABBE
Presidente.

Domingo Melfi D. Director. Eleodoro E. Guzmán F. Gerente.

## DISCIPLINA PEDAGOGICA

Cualquiera persona que haya tenido la oportunidad de visitar el Ministerio de Educación habrá podido observar cómo se hacen estrechas la antesala y las galerías que dan acceso a la sala del Ministro para poder contener al sinnúmero de solicitantes que desean entrevistarse con la más alta autoridad educacional del país. Esta costumbre —si así pudiera llamarse lo que constituye ya una tradición— desorganiza, como es lógico suponerlo, los más importantes servicios de esa repartición pública, y, lo que es más grave, quita al Ministro un tiempo precioso para poder dedicarse por entero a sus altas y delicadas tareas.

Ocurre generalmente que tan crecido número de solicitantes va tras un empeño personal o a solicitar licencias, traslados o nombramientos que bien podían haber sido pedidos por el conducto regular que indican la ley y los reglamentos. Otros se hacen acompañar de padrinos políticos o de altos funcionarios de otras ramas de la Administración Pública para solicitar del Ministro un favor o una granjería que no han sido capaces de alcanzar por sus propios méritos. En suma, el papel del Ministro de Educación se ha venido convirtiendo en una triste y perniciosa misión de aceptar peticiones minúsculas que, en ningún caso, debían ni podían ser sometidas a su conocimiento.

Para terminar con esta reprochable y perniciosa actitud, el Ministro de Educación acaba de enviar a los Directores Generales de servicio una enérgica y oportuna comunicación, en la cual no se contenta con recomendar el cumplimiento de las leyes y de los reglamentos vigentes, en lo que a este asunto se refiere, sino que exige perentoriamente que cesen semejantes anormalidades, agregando que será inflexible en la aplicación de todas las fórmulas reglamentarias.

El oficio que comentamos contiene una innegable trascendencia y constituye, a la vez, un ejemplo que debería ser seguido por todos los otros departamentos ministeriales y por los jefes de servicio de la Administración Pública. "Estoy dispuesto a obtener por todos los medios a mi alcance —expresa el señor Claro Velasco— que en el Ministerio a mi cargo se robustezcan aquellos principios de buena administración sin los cuales no es posible la eficacia requerida en los servicios públicos". Esta sana doctrina tiene un inestimable valor en la hora presente, tanto más si se considera que ella trata de aplicarse al Ministerio que cuenta con el mayor número de favorecidos por el presupuesto nacional.

Como bien lo da a conocer el Ministro de Educación, "es un vicio inaceptable que no se aviene con la calidad de maestro", el irle a presentar recomendaciones o el valerse de personas de reconocida influencia para hacerle una presentación o requerirle un servicio. A este respecto, y con sobrada justicia, el mismo funcionario expresa, en seguida, que "los profesores deben comprender que la mejor presentación y la más valiosa credencial reside en su calidad de maestros y que la única recomendación valedera es su hoja de servicios". El Ministro ha podido comprobar que en diversas audiencias que lleva concedidas ha tenido que atender a un sinnúmero de personas que llegan a su despacho a formularle peticiones que no tienen por qué serle llevadas directamente, lo que no sólo constituye una mala práctica administrativa, sino que también priva al Ministro del tiempo que debe dedicar a los múltiples problemas que solicitan su estudio y su atención preferentes.

El oficio ministerial que comentamos señala, pues, nuevas y prudentes normas de disciplina, de las que responsabiliza en forma estricta a los jefes de servicios, cuya autoridad debe hacerse sentir, en lo que a este punto se refiere, sin debilidades ni contemplaciones. Aunque la forma doctrinal y reglamentaria ya existía, es satisfactorio reconocer que acaso sea esta la primera vez que va a ponerse en práctica, con unánime aplauso y satisfacción de la opinión pública.

## De urgencia

Sólo el hambre puede obligar a hablar o a escribir, una vez más, sobre el inalcansable costo de la vida. El periodista, el político y hasta el agitador público empiezan a tener la sensación de que todo es inútil y de que no existe entre nosotros ni la voluntad, ni la capacidad, ni los medios de hacer frente a la marea que nos va tragando con un ritmo cada vez más rápido.

Sin embargo, mientras no renunciemos definitivamente a vivir, debemos renovar nuestros esfuerzos e insistir sobre la materia.

Dos puntos parecen esenciales si se desea realizar una política seria de vida posible, ya que no barata. El primero consiste en proceder con unidad, desarrollando un plan que abarque el asunto en su integralidad, sin dejar al margen ninguno de sus aspectos. El segundo debe considerar la necesidad de buscar soluciones que concuerden con el sentido actual de los problemas enfocados. Es decir, dar a unas un carácter definitivo y a otras un carácter transitorio y de emergencia.

No cabe dudas que mientras nuestro sistema tributario, para no citar sino un ejemplo, no tenga un mínimum de estabilidad, la industria y el comerciante no podrán dar a sus actividades una base segura. Hoy día el Fisco tiene permanentemente suspendida sobre el hombre de trabajo (que, en definitiva es el único rentista activo) la amenaza de un aumento de contribuciones. El monto de los impuestos que paga es siempre provisorio. De esto se deduce que no puede operar en forma normal y está obligado a descontar los riesgos de mayor gasto a que se halla expuesto.

Para no apartarnos del aspecto fiscal de la cuestión, analicemos todavía otra de sus facetas. Nadie ignora hasta qué punto el valor de los arriendos ha subido. Si alguien se da la pena de investigar un poco deberá constatar que gran parte de esta alza se debe a los continuos reavalúos operados para los efectos del pago de impuestos. Y como la incertidumbre por una parte y la tentación por otra, son grandes, el propietario se cubre del peligro manteniendo arriendos elevados y —si le conviene— hace retasar su propiedad. Siempre el nuevo recargo será inferior al que él impondrá al arrendatario.

Los aumentos ininterrumpidos de sueldos y salarios no necesitan un análisis exagerado. Sus consecuencias se pueden estudiar objetivamente en la historia de otros países y en las repercusiones que nosotros mismos conocemos y estamos palpando. Acaso en este terreno sea donde mejor quepa apreciar los peligros de la falta de coherencia y de sistema. Sin duda es indispensable que el hombre que vive de su trabajo perciba una remuneración adecuada y alentadora. Pero creer que esto se logra con el procedimiento adoptado es un grave error.

Y no hablemos de la especulación. En Chile están tan perturbados los espíritus que no faltan personas que dan el nombre de comercio a algo que en ninguna parte del mundo sería aceptado como tal. No obstante conviene no ilusionarse pensando que con atacar la especulación se van a resolver todas las dificultades.

Como hemos dicho a comienzo de este artículo, se trata de enfocar el problema en todas sus manifestaciones y de concebir su solución como un procedimiento de conjunto. Hacer otra cosa sería manifestar el deseo de continuar en la ronda anárquica y desquiciadora en que nos debatimos desde hace bastante tiempo.

DE JOAQUIN EDWARDS BELLO

## PASAJE MATTE

Este pasaje, fundado en la época de la luz de gas, se llamó Pasaje Bulnes. Era de hechura parisiense, y ya recordé que en el antiguo París había unos cuantos del mismo estilo, que la urbe conserva con predilección. Esos pasajes, si mal no recuerdo, se llaman Des Panoramas, Jouffroy y Cité Bergere. En este último está situado el viejo Hotel du Rhin, que no tuvo electricidad hasta 1905. En el Jouffroy estaba situado un Restaurant Italien, en cuyos muros podíamos admirar pinturas de Génova, de Nápoles, de Valparaíso y de Río. El Palais Royal, cerca del Louvre, contenía interminables pasajes donde se exhibían vistas y productos de las Colonias. En una de las entradas estaba el famoso Café de la Regence.

Nuestro antiguo Pasaje Matte, blanco, limpio, iluminado con lenguas de gas que se reflejaban en los espejos, parecía traído de París de Francia.

En la parte alta de la rotonda una banda tocaba por las tardes atrayendo a las elegantes que ahora son abuelitas o duermen más allá de la Avenida de la Paz.

Este pasaje, como la Galería San Carlos, era hermoso y evocador.

Ya sé que algún cursi soltará la risa. La oleada de grosería, de mercantilismo y de mal gusto lo ha invadido todo: el teatro, la calle, el comercio, los periódicos, la arquitectura y cuanto hay. Acabo de ver una pieza en el teatro de la calle del Estado, que ya no es de tercero ni de cuarto orden, sino que pertenece al estercolero de la improvisación desvergonzada. Otro día nos ocuparemos del asunto. Sería bueno que un grupo de periodistas honrados — y don Tancredo Pinochet entre ellos — fuera a ver esa infamia del mal gusto y de la astracanada.

Ese teatro comercial, para un vulgo miserable o ingenuo es primo hermano del comercio voraz y sin ética que está quitando al Pasaje Matte los espejos para aprovechar esos pequeños espacios y poner vitrinas atiborradas con sostenes, con fajas y abalorios. Será un nuevo aspecto de la destrucción de las líneas arquitectónicas de la ciudad, comenzada por el edificio mal llamado Palacio Arzobispal. En efecto: ¿quién podría llamar Palacio a esa agencia bordeada con zapatos curtidos en ácidos sulfúricos, además de las fuentes de soda, las boticas y los hotelitos? No se llamaría Palacio el San Marcos de Venecia si en su puerta pusieran un escaparate con tallerines y un letrero enorme alusivo al negocio. De ese modelo en la Plaza de Armas se rige el comercio de la capital.

Y lo peor, lo peor de todo es que a nadie le importa. El público oye, lee, mira y olvida. Estas líneas que escribo no le producen mayor impresión que la musiquilla del Pobre Pollo y de la gallina francolina que puso un huevo en la cocina.

La estafa de millones, la sentencia escandalosa de la Corte o el crimen de ayer le dan lo mismo... La gente olvida en el fondo del coctel y acude en tumulto a ver **El Sádico** en la pantalla. Nadie hay capaz para atajar esta voracidad del comercio, esta manga de langostas del dinero que destruye cornisas, arcos, portales, balcones, espejos y patios. Como en una pesadilla desaparece el casco antiguo de la Plaza de Armas bajo el nauseabundo bombardeo de hot-dogs, coca colas, empanadas, zapatos catedralicios, salchichas, falsas sopas y telones pintarrajeados. Los ojos se cierran dulcemente para evitar la realidad de la época.

J. E. B.

## LA IGLESIA DE LA COMPAÑIA DE JESUS

### I.—LA CAPILLA PRIMITIVA Y EL PRIMER TEMPLO

No vamos a narrar en esta crónica la historia misma del incendio de la Iglesia de la Compañía, ocurrido a las siete de la tarde, del 8 de diciembre de 1863, en un día como hoy, pero que entonces fué nebuloso y con un atardecer sombrío, como un crepúsculo de invierno. Las escenas horribles y desgarradoras de una de las catástrofes más grandes del mundo, en la que perecieron cerca de tres mil víctimas, de todas las clases sociales, principalmente de la aristocracia, son demasiado conocidas, y están aún corridos setenta y nueve años del espantoso suceso, en la memoria de todos, porque una tradición constante de horror, de espanto, de desolación y de dolor, las ha ido transmitiendo de generación en generación. Los niños de mi tiempo conocimos el relato de ese episodio infernal en la magnífica y sencilla "Historia de Chile", de Francisco Valdés Vergara, texto de enseñanza que deja en el alma sabias lecciones morales. Oímos también a nuestras abuelas la narración emocionada de esa inmensa catástrofe. Después, hemos seguido penetrando en la historia de esa hoguera de cuerpos humanos, en el elegante relato de Mariano Casanova, de Vicuña Mackenna y en el vívido pero triste cuadro descrito por Daniel Riquelme, acaso en una de sus mejores páginas. Las escenas de aquel siniestro han sido actualizadas en nuestro tiempo por las descripciones de Abdón Cifuentes, Ramón Subercaseaux, y, últimamente, por doña Martina Barros de Orrego, en sus interesantes memorias.

Nuestro propósito es otro. Vamos a contar la historia del templo de la Compañía, nacido con un fatídico sino. En el terreno donde hoy se levanta el edificio del Congreso Nacional, y en el centro de esa manzana, no en el sitio que ostenta el monumento que recuerda a las infortunadas víctimas del incendio del 8 de diciembre, se edificó la primera Iglesia de la Compañía, a los cincuenta y dos años de la fundación de Santiago. El 12 de abril de 1593 llegaban a la modesta metrópoli del Reino de Chile, en el numero de ocho, los primeros jesuítas que se avecindaban en el país. Venían bajo la dirección del padre Baltasar Piñas, que debía ser también el primer provincial de la naciente orden. No traían nada más que lo encapillado en sus modestos hábitos, pero debajo de sus amplios manteos cabían muchas cosas, como que, en efecto, después cupieron y en extrema abundancia. Carecían de casa donde hospedarse y por eso los fué preciso aceptar pasar la noche en el convento de Santo Domingo. En el día, visitaban a los moradores santiaguinos, devotos e ingenuos, explicándoles la importancia de la orden, dándoles a conocer, con maña, la pobreza de ella, y cuanto hacía el favor de Dios con quienes la ayudaran... Después de pasada la Pascua, el terreno en que esos hombres habían sembrado sus insinuaciones, comenzaba a dar sus frutos. Así fué cómo el cabildo, la clerecía, el vecindario de rango y el pueblo, reuníanse en asamblea para dar a los misioneros de la Orden de Loyola el lugar donde debían edificar el convento y la iglesia. El padre Baltasar Piñas hizo honor a la institución a que pertenecía en esa ocasión: se manejó como un hábil diplomático. Mostrando la piel de un cordero obtuvo la de un león. Declaró: que ni sus pobres compañeros ni él, que lo era más aún, deseaban molestar en nada a los vecinos de Santiago, quienes se encontraban empobrecidos por cuarenta años de guerra. Y para impresionar el ánimo de aquellas gentes, dijo que la misión de la orden "era no tener lugar fijo en Chile, sino recorrer todas las comarcas". "Esta conducta eminentemente política de los jesuítas, les concilió aún en más alto grado la benevolencia del pueblo", dice el historiador eclesiástico José Ignacio Víctor Eyzaguirre.

Así fué, en realidad. El vecindario de Santiago, agradecido a los favores de esos misioneros, que habían ahuyentado al demonio de algunas casas, predicado el evangelio con gran unción, servido a los fieles, sin desmayo, en pocos días, administrándoles los sacramentos sin exigirles nada, resolvieron juntarles algún dinero para que comprasen un solar dónde establecer la casa, el colegio y la iglesia de la Orden. Los empobrecidos moradores de la capital, no obstante los cuarenta años de guerra, juntaron tres mil novecientos diez y seis pesos para cumplir con ese objeto. Con ese dinero se adquirió uno de los mejores solares de la ciudad, situado a espaldas de la Catedral. Era éste de propiedad del pladoso maestre de campo, Martín Ruiz de Gamboa, quien pedía por su casa y terreno cuatro mil pesos, pero queriendo contribuir con su óbolo a la instalación de los buenos y desprendidos jesuítas, rebajó de aquella suma, ochocientos pesos.

Quedaba asentada en Santiago la Orden, en el centro de la ciudad, a una cuadra tan sólo de la Plaza Mayor, y a la misma distancia de la iglesia catedral. En seis semanas aquellos diligentísimos misioneros, continuamente obsequiados por los vecinos, habían elevado el claustro de la Orden y edificado, en forma provisional, una capilla en el centro del solar. Pusieron la capilla bajo la advocación de una reliquia que habían traído de Lima, que representaba una cabeza de las "Once mil vírgenes", la que fue colocada en un relicario de plata, que tenía la forma de un castillo, como cuenta el historiador de la Orden, el jesuíta Alonso de Ovalle. Esa sencilla capilla pasó a ser el centro de reunión de los devotos santiaguinos, y luego se hizo estrecha para contener a los fieles de la ciudad, que no pasaban de mil habitantes, repartidos en ciento sesenta casas. Al cabo de 2 años se inició la fábrica de un templo más amplio y más digno de la importancia social que habían tomado los diestros y hábiles misioneros. Escogieron para edificarlo la faja de terreno que corre entre la calle de la Bandera, entre las de Catedral y la de Compañía. Pero esos eran puramente buenos deseos de los bondadosos padres, siempre tan pobres. ¿Dónde obtener el dinero para iniciar la fábrica? Ellos sabían encontrarlo. Amigos de piadosas gentes, con grandes fortunas, de preferencia atendían aquellas valetudinarias y baldadas, cercanas a la muerte cuya imagen espantosa les turbaba la conciencia. Sirviendo a Dios y a la Orden podían tranquilizarla. Una donación cualquiera en su favor les aliviaría el peso de sus faltas. A los dos años que hemos dicho, el dinero estaba en los cofres de los desprendidos jesuítas. Dos viejos capitanes, Agustín Briseño y Andrés de Torquemada, juntaron el dinero, el de sus bienes, unas viñas en los suburbios de Santiago, en lo que después se llamó calle de la Ollería, en seguida de la Maestranza y hoy Avenida Portugal; una chacra, que vino a ser más tarde la valiosísima hacienda de la Punta, a tres leguas del poniente de la ciudad; y una estancia que se convirtió con el andar del tiempo, en la no menos valiosísima hacienda de la Compañía, en el partido de Rancagua. Las viñas de la Ollería pertenecían a Briseño, como también la hacienda de la Punta, y la de la Compañía al capitán Torquemada. Todo eso fué donado a los jesuítas por esos moribundos capitanes, por escritura pública de 16 de octubre de 1595, para la fundación y sostenimiento del convento o colegio de Santiago, bajo la advocación de San Miguel Arcángel, como apunta un historiador de nuestro tiempo. Era esa ya entonces una fortuna. Con el producido de ella se dió comienzo, en 1595, a la fábrica de la iglesia.

Después de treinta y seis años de trabajo, en 1631, se daba término a su erección. Todo el vecindario de Santiago tomó parte en su levantamiento. El jesuíta Olivares, cronista de la Orden, escribe a este respecto en su "Historia de la Compañía de Jesús": "El hermano Miguel de Teleña, uno de los ocho fundadores de ese colegio, (y murió después de haber trabajado muchos años en la iglesia que tenemos hoy de piedra, con grandes edificación y ejemplo), me solía contar varias veces que aquellos vecinos antiguos tenían un modo de celos, unos con otros, sobre quien favorecía más a la Compañía, en tanto grado que se semlía cada uno de que se acudiese primero que él a otro ninguno". Ese segundo templo de los jesuítas fué el orgullo de la capital. Todos los cronistas, tanto eclesiásticos como civiles de los siglos XVII, VIII y XIX, se complacen en describirlo. Pero dejemos que hable el mismo Olivares. Dice de él: "Fuése trabajando o toda costa y se levantó una iglesia de cal y canto muy capaz y hermosa, cubierta con 5 patios, llena toda de artesonados, primorosamente dispuestos. La capilla mayor quedó con mucha capacidad, se levantó cuatro robustas y bien proporcionadas columnas, y cuatro arcos torales; se cubrió con una media naranja de madera, bien enlazada y ajustada y firme, al parecer de todos". Un poco más de tres lustros debía durar aquella obra, que tanto satisfacía el orgullo de los santiaguinos. En la noche del 13 de mayo de 1647, el espantoso terremoto que destruyó a la capital, entonces, arrasó con el templo de la Compañía, desde sus cimientos. En una carta al Rey, el obispo de Santiago, fray Gaspar de Villarroel, decíale: "El templo de la Compañía quedó asolado todo. Murió el padre José de Córdoba, muy humilde y muy gran obrero. La iglesia de estos padres costaría cien mil ducados".

Era esta la primera catástrofe que sufría el segundo templo de los jesuítas.

GUILLERMO FELIU CRUZ

(Continuará)

## 15.o CONGRESO DE LOS EE.PP. FUE INAUGURADO AYER EN ESTA CAPITAL

### ACTO EFECTUADO EN LA UNIVERS. DE CHILE

En la mañana de ayer se constituyó en el Salón de Honor de la Universidad de Chile el 15.o Congreso de EE. Particulares.

A este acto que se vió concurrido por un numeroso público, asistió en representación del Ministro del Trabajo, el Director General don Robinson Paredes, y otros altos funcionarios de esa Secretaría de Estado.

La sesión fué presidida por don Francisco Hinojosa Robles, presidente de la Junta Ejecutiva de la UECH.

Finalmente se desarrolló un programa musical, bajo la dirección del compositor Donato Román Heitman, en el que intervinieron destacados elementos del cine, radio y teatro.

**MESA DIRECTIVA**

En la tarde, los delegados provinciales se reunieron en el local social de la UECH., Monjitas 881, con el objeto de proceder a la constitución de la mesa directiva.

Antes de iniciarse la elección, el señor Hinojosa Robles, hizo una exposición detallada de la labor cumplida por la entidad que dirige, la que fué aprobada por unanimidad por los delegados.

En seguida fué designada la siguiente Mesa Directiva: Presidente, Alberto González; vicepresidentes, Eduardo Sepúlveda, Ernesto Contreras, Ramón Tapia y Juan Monsalve; secretario general, señor Angel Vidal; secretario de actas, Herbert Landaberger; prosecretario, Armando Lazcano; secretario de prensa José Moreira; vocales: señoritas María Urrucelqui y Emma Riquelme, señores Antonio Bovone y Alberto Elgueta.

**LISTA DE DELEGADOS**

Vallenar.— Armando González, Horacio Urrutia.
Coquimbo.— Pedro Muñoz, René Torres Pinto.
Andacollo.— Herbert Landaberger.
Illaper.— Guillermo Leteller.
Ovalle.— Alberto González.
La Serena.— Herbert Landaberger.
Los Andes.— Armando Lazcano, Carlos Reyes Spano.
Valparaíso.— Ernesto Gorigoitía, Angel Vidal.
Talca.— Eduardo Sepúlveda, María Urrecelqui.
Chillán.— Juan Monsalve Luis Urrejola.
San Carlos.— Emma Riquelme y Alejandro Riquelme.
Concepción.— José Moreira, Ramón Correa.
Talcahuano.— Ramón Tapia, Fernando Pérez.
Los Angeles.— Próspero Yévenes.
Cura Cautín.— Ernesto Contreras, Guillermo Smith.
Osorno.— Alberto Elgueta, Flavio Rozas.
Puerto Montt. —Antonio Bovone, Silverio Brañas.

## ESTAMOS EN LO CIERTO

En realidad, la declaración de la Asociación de propietarios de Farmacias no modifica en lo más mínimo los puntos de vista de LA NACION, al considerar del todo inaceptable la restricción que se pretende aplicar en el comercio de drogas y productos farmacéuticos. Por lo contrario, viene a confirmar cuanto este diario ha expuesto en el sentido de que la medida solicitada no consulta para nada el interés del público consumidor sino que atiende solamente a las particulares conveniencias de algunos propietarios, que no ven con buenos ojos el expendio de medicamentos a un precio inferior al que ordinariamente se les ha fijado.

Este criterio unilateral no puede prevalecer, ni aun a pretexto de que los capitales de determinados comerciantes no reditúan lo suficiente. Si hay quiénes se conforman con utilidades más bajas, tanto mejor para el público, especialmente para las gentes de escasos recursos, que están sufriendo lo indecible con la carestía de los artículos de primera necesidad y para quienes el elevado costo de los medicamentos constituye un sacrificio, tan doloroso como abrumador.

A la vista de los argumentos esgrimidos para justificar la oposición que se hace a que algunos dueños de farmacias puedan extender sus actividades — "trusts" llaman a ésto, para suscitar desconfianza — no podemos menos que sentir fortalecida nuestra convicción de que estamos sirviendo la causa del único sector cuyos intereses no han sido considerados: el público, vale decir, el consumidor obligado de los productos farmacéuticos, materia de la más alarmante explotación comercial.

La declaración de Asociación de propietarios de farmacias, contiene, también, algunas afirmaciones, en cierto modo temerarias, acerca de los factores que permitirían a algunos dueños de farmacias vender a precios reducidos sus artículos. No podemos hacer nos cargo de este género de argumentos, que nos parecen más bien del resorte judicial, ya que atañen a la corrección en los procedimientos comerciales. Lo importante, para este diario, que ha tomado la defensa de los más débiles — los consumidores — es que ni los fundamentos legales invocados por nosotros, ni las razones de conveniencia pública que hemos señalado, han logrado ser desvirtuados en la réplica que estamos comentando.

Quiere decir, entonces, que estamos en lo cierto.

**CONFERENCIAS**

**"Los primeros pasos del periodismo en Chile".** — Una interesante conferencia, bajo el título indicado, dictará el escritor don Januario Espinosa, el próximo miércoles, a las 18 horas, en la sala-teatro del Departamento del Teatro Nacional y Extensión Cultural, Compañía 1488. La disertación forma parte del ciclo de conferencias que sobre diferentes temas ha venido desarrollando con todo éxito el Servicio que dirige don Tomás Gatica Martínez.

Se invita a la conferencia del señor Espinosa al público estudioso en general, y especialmente a los elementos intelectuales y periodísticos.

## SERVICIOS MEDICOS DE LA MARINA MERCANTE

El Director de la Caja de Previsión de la Marina Mercante, señor José Ollino, se entrevistó con el Presidente de la República para conversar sobre el proyecto de fusión de los servicios médicos de las Cajas de Previsión del país.

El señor Ollino dió a conocer a S. E. la útil labor que desarrolla la institución que dirige y la necesidad de que ella continúe trabajando en forma independiente.

El Primer Mandatario prometió al señor Ollino que esos servicios por desarrollar una misión característica, como es la de atender a las tripulaciones de barcos y sus parientes, continuarán trabajando en forma autónoma, aunque dependerán de los servicios fusionados en las cuestiones administrativas.

## Lo que significó Pearl Harbor para el Hemisferio Occidental

El ataque emprendido por los japoneses contra Pearl Harbor no sólo significó una agresión física contra esa base naval norteamericana, sino que dejó de manifiesto el peligro que se cernía sobre el Hemisferio Occidental y representó una agresión moral contra las Américas.

Al cumplirse un año desde el traicionero ataque emprendido por los japoneses contra Pearl Harbor —ataque que determinó la entrada de los Estados Unidos en forma activa al actual conflicto— la posición de las fuerzas en lucha favorece a Estados Unidos.

Los japoneses estimaron, al lanzar su sorpresiva ataque contra Pearl Harbor —que constituye una de las bases navales más importantes de Estados Unidos— que el golpe sería mortal para las fuerzas de la Unión y que sería bien difícil para los norteamericanos reponerse de ese golpe, aplicado precisamente contra la base que representaba el nervio vital de las operaciones en el Pacífico.

Sin embargo, Estados Unidos no sólo se han repuesto del golpe, sino que, además, ha llevado las acciones bélicas hasta las aguas mismas de lo que podría representar para los japoneses la mejor base para la interrupción de los transportes entre la Unión y Australia y sus demás bases.

Aparte de que las fuerzas navales y aéreas norteamericanas han asegurado la posesión de las bases necesarias para el continuo abastecimiento de sus bases en el Pacífico Sur su acción ha tenido, además, un significado aún más importante: liberar al Hemisferio Occidental de la amenaza que significaría el predominio en el Pacífico de las fuerzas navales niponas.

La posesión de la costa occidental de las Américas, especialmente de la del Sur, representaría para los hijos del Imperio del Sol Naciente un rico emporio de las más variadas materias primas. La situación resultante de la casi absoluta falta de defensa en litorales tan prolongados como los de Chile, por ejemplo, y la distancia a que se encuentran sus playas desde las costas norteamericanas, facilitarían a Japón la obtención de fuentes de producción de valiosas materias primas: el cobre, el salitre, el manganeso y otras, aparte de excelentes fuentes de aprovisionamiento de productos alimenticios, como el pescado y el marisco.

En las costas de Perú, Ecuador y Colombia, hallarían los japoneses fuentes extraordinarias para el aprovisionamiento de azúcar, café, cacao y otros productos, aparte del petróleo mismo.

De allí que una parte del programa de expansión territorial de los japoneses sea, precisamente, la obtención de esa costa, que les representaría la ganancia más fantástica que fuera dable soñar. No hay que olvidar que el actual conflicto es de carácter global. En el cálculo de los totalitarios todo entra, y el Hemisferio Occidental representa un factor importantísimo.

Un ataque japonés contra las costas occidentales de Estados Unidos habría sido improbable, por cuanto las fuerzas navales norteamericanas habrían sido concentradas para defender su territorio a cualquier costo. Pero habría sido posible la arremetida de los nipones contra las costas occidentales del resto de las Américas, contando con la debilidad de las defensas, originada por la extensión del litoral.

Y esto último es, precisamente, el más alto significado de las acciones norteamericanas. Habiendo obligado al enemigo a replegarse para atender a la defensa de sus bases del Pacífico Sur —donde deberá ser fatalmente liquidado— se ha salvado al Hemisferio Occidental de la realización de ambiciones que le habrían significado la pérdida de sus territorios.

## Variaciones sin tema

### OPORTUNIDAD DEL AIRE ACONDICIONADO

ALGUNOS dueños de cinemas —de los más centrales y más caros— han tenido la excelente idea de dotarlos de aire acondicionado. En los días de la canícula, cuando el sol calcina cuanto toca y el pobre santiaguino va por las calles cubierto de tierra y de transpiración, debe ser maravilloso entrar en una de esas salas y experimentar la sensación de un baño de sombra y de aire fresco.

Pero nosotros somos mecánicos. El espíritu del burócrata que repite automáticamente una función siempre igual, nos ha invadido y dominado. A él unimos una especie de abulia de la mente que se acomoda mal con la vigilancia del espíritu y la actividad del músculo. Nos falta la elasticidad y la rapidez necesarias para variar nuestra acción cuando la causa que la determinaba ha desaparecido o cambiado.

Tal acontece con el aire acondicionado. Imaginamos que debe funcionar en los días de gran calor. Pero de repente la temperatura da un salto hacia abajo, el cielo se ensombrece, la lluvia se anuncia, los síntomas del resfrío empiezan a manifestarse. La gente llega estornudando al cinema.

De pronto, una ventolina disimulada pero penetrante — como si se hubiese abierto un montón de puertas hipócritas — penetra en la sala y atraviesa con sus corrientes prolongadas al infeliz asistente. A los pocos momentos, el fenómeno se reproduce. Y así —de tiempo en tiempo— durante las dos horas del espectáculo.

Es el aire acondicionado...

### GUERRA URBANA

YO no estoy muy seguro de que el habitante masculino de Santiago — tanto el chileno como el extranjero — haya tenido alguna vez idea de lo que significa la palabra urbanidad. Lo más probable es que nunca se haya preocupado de esta minucia. Pero la comodidad, el hábito, la falta de necesidad, impedían que manifestara abiertamente su incivilidad.

Mas para algo ha de servir la guerra. La restricción en el uso de la bencina y la consiguiente penuria de medios de movilización, nos permiten el delicioso espectáculo de los asaltos a micros, góndolas y tranvías, por un público que no tiene ningún interés en disimular lo que es.

Claro está que las mujeres poco entrenadas, menos fuertes y más mal dotadas, pierden todas las batallas. Yo he visto el caso de una señora que ya había puesto un pie en la pisadera de un micro, cuando un enorme bruto de unos 90 kilos, anchas espaldas y ademanes de matón, atravesó su brazo entre ella y el vehículo, la echó para atrás y se encaramó en su sitio, sin que ello llamara la atención de nadie.

Podría citar treinta casos. ¿Para qué? Esto sólo se corrige con una enormidad de antepasados que, poco a poco, hayan ido adquiriendo el sentido de la civilización, o con una autoridad resuelta a emplear el látigo...

### MARIANO LATORRE Y LA LITERATURA DE CHILE

EL año pasado dió en el Instituto de Cultura Latino - Americana de Buenos Aires una serie de conferencias sobre nuestra literatura, las cuales han sido publicadas por la Facultad de Filosofía y Letras de esa Corporación y acaban de llegar a mis manos.

Con su aire semi-gringo, entre bondadoso y picaresco, algo brusco, sonriente y un sí es no es fácil al rubor, Latorre es un explorador tenaz de los veneros emocionales de nuestra tierra, un enamorado irremisible de sus aspectos múltiples, un conocedor excepcional de sus tesoros, un sensual —algo voluble— que necesita el contacto continuo y variado con su belleza.

De este amor ha surgido una doctrina. A través de ella Mariano Latorre pretende explicar las tendencias y formas de nuestra actividad artística. La historia, el paisaje, la topografía, la raza, la leyenda suman sus factores para dar substancia sólida y erudita a su esfuerzo expositivo. Y es justo reconocer que las páginas dedicadas, por ejemplo, al paisaje de nuestra tierra —sea al de una zona, sea al de otra— casi nos convencen de la verdad total de su tesis. Sólo que cuando más entusiasmado estamos, empezamos a sospechar que en estas materias no hay "verdad total", y que si la hubiera no sería ciertamente un enamorado quien pudiese analizarla y exponerla con la máxima objetividad.

No todo lo que dice Latorre es indiscutible. Sus juicios no concuerdan, en varios aspectos, con los que —eventualmente— yo podría emitir. Creo que su apreciación de ciertas modalidades de la poesía moderna revelan un "parti-pris" o un vacío de la sensibilidad. Pero esto no disminuye en nada el valor del esfuerzo realizado, ni la hazaña que representa el conseguir enmarcar en 200 páginas el panorama total de la literatura de Chile, sus fuentes, su evolución, sus elementos esenciales y su espléndida floración actual.

Y —sobre todo— ello no afecta en nada a su mérito más claro; el que, a mi juicio, consiste en haber eliminado de la obra todo efecto didáctico. A través de sus páginas es un amigo amable y conocedor, medular y lírico quien nos ilustra sobre temas que domina sin esfuerzo. Y hasta nos parece, de vez en vez, oír la voz que tan a menudo se eleva en la tertulia familiar que los amigos de LA NACION improvisan en la sala de su Director...

F. G. O.

# *Las Fábricas Phillips en Holanda atacó la R.F.A.*

### FORTALEZAS VOLANTES COOPERARON EN LA INCURSION.— ATAQUE CONTRA LILLE

**LONDRES, 6. — (U. P). — Las escuadrillas de aviones de combate y de bombardeo de la Real Fuerza Aérea y de las fuerzas aéreas del Ejército de Estados Unidos, que tienen sus bases en las Islas británicas, han obligado a los alemanes a abandonar cualquiera idea que pudiesen tener acerca de que sería aconsejable trasladas sus fuerzas aéreas desde el norte de Francia y de los Países ocupados al Mediterráneo para la batalla por la Regencia de Túnez.**

Además, de los raids emprendidos por Fortalezas Volantes y bombarderos Liberators, con un número que no ha sido indicado contra objetivos de Francia, la Real Fuerza Aérea envió 100 aviones de bombardeo liviano, probablemente muchos de ellos, de los nuevos y rápidos "mosquitos" para atacar la importante fábrica de aparatos de radio Phillips en Eidoven, Holanda.

Al mismo tiempo los aliados enviaron 400 aviones de combate sobre el norte de Europa para proteger a los aviones de bombardeo y para probar por medio de ataques ofensivos el calibre de la oposición de los aviones de combate alemanes.

Los pilotos de esos aviones vieron numerosas máquinas de combate del enemigo pero encontraron que no deseaban combatir, a excepción de cuando consideraban la posibilidad de enfrentar a las máquinas británicas con superioridad numérica. Pareció evidente que los alemanes se encontraban sobre aviso de que los aviadores británicos buscaban la oportunidad de emprender combates en gran escala sobre el norte de Europa y ellos estaban determinados a impedirlos.

Mientras que 12 máquinas de bombardeo no regresaron a sus bases después del raid contra Holanda, el comunicado que informó que atacaron desde escasa altura, parece indicar que la mayor parte de ellos fué víctima del fuego de los cañones de las baterías antiaéreas, más bien que de ataques de máquinas de combate. No hay indicación de la suerte corrida por los dos aviones de bombardeo de las fuerzas aéreas norteamericanas que no han regresado a sus bases.

**HITLER TRASLADA ESCUADRILLAS AEREAS A TUNEZ**

Ha habido informaciones recientemente relativas a que Hitler estaría trasladando algunas de las mejores escuadrillas de combate desde el norte de Francia a Italia y Túnez. Las operaciones de hoy día parecen haber confirmado esas informaciones, y que ellas darían como resultado la suspensión de traslados de esa naturaleza, con lo que se podría dar ayuda, aunque desde una larga distancia, a Eisenhower en su campaña del Africa del Norte.

Las fortalezas volantes atacaron una fábrica en Fiveslille, y también atacaron las comunicaciones ferroviarias de Hitler, poniendo en práctica la estrategia de los aliados. Se tiene entendido que la fábrica de locomotoras de Fiveslille tiene una capacidad de producción de 100 a 150 locomotoras al año.

Las operaciones más grandes a la luz del día se realizaron en octubre cuando 100 aviones de bombardeo de las fuerzas aéreas del Ejército norteamericano incursionaron sobre Lille. En esa oportunidad se emplearon 500 aviones de combate. El raid contra Eidoven parece haberse basado en informaciones obtenidas por el Servicio de Intelligencia, ya que la Real Fuerza Aérea no había hecho una visita a esa localidad desde diciembre de 1940, cuando se atacó otra fábrica en esa localidad. Antes de eso se había efectuado un raid contra el aeródromo de Eidoven en 13 oportunidades desde junio a diciembre de 1940.

**INCENDIADA LA FABRICA PHILLIPS**

El Ministerio de Aviación informó que un reconocimiento sobre Eidoven dejó de manifiesto que la fábrica Phillips se encontraba envuelta en humo y llamas, probablemente destruída, mientras que una gran manzana de edificios dejaba ver un incendio de extraordinarias proporciones y otros más pequeños, y que aún se producían explosiones en la zona de los objetivos. Añadió el Ministerio de Aviación que se sabe que la fábrica de aparatos de radio estaba muy bien defendida con cañones antiaéreos, y también, con máquinas de combate, pero que había tenido que ser atacada a la luz del día y desde escasa altura con objeto de evitar grandes pérdidas entre la población holandesa. Añadió que se había esperado el tiempo preciso para emprender el raid.

Dijo el Ministerio de Aviación que la fábrica de Eidoven está formada en realidad, por dos secciones, separadas por unos 800 metros, habiendo estado en completa actividad las dos recientemente. Esta fábrica emplea más de 15,000 operarios y toda su producción va a Alemania, ya que casi todas las armas de la guerra moderna depende directamente de las válvulas de radio. El ataque se emprendió desde escasa altura, después de lo cual los reconocimientos confirmaron que se habían ocasionado graves perjuicios en las secciones principales y que otros grandes edificios quedaron bajo el fuego. Los aviones de combate proporcionaron la protección a los aviones de bombardeo en su viaje de regreso.

Un piloto de reconocimiento dijo que la sección más grande la fábrica que queda fuera del pueblo todos los edificios principales del centro y del lado este del objetivo quedaron convertidos en una masa de llamas, mientras que había una cantidad de otros incendios más pequeños en otros puntos del objetivo y que seguían produciéndose explosiones.

La otra sección que queda dentro del pueblo estaba envuelta en llamas y que parecía estar completamente destruída, habiéndose caído los techos de los edificios. Añadió que esta sección no era menos importante que la primera, pues se encuentra allí la sección del montaje de las válvulas. En esa planta se producían también el gas y otros elementos que forman parte de las válvulas.

**EIDOVEN ATACADA EN OLEADAS SUCESIVAS**

El ataque contra Eidoven se realizó en varias oleadas poco después del mediodía. Cada oleada alcanzaba al objetivo cada cuatro minutos. Las primeras odeadas arrojaron bombas explosivas desde escasa altura. Hicieron los disparos desde muy poca altura elevándose un poco más después para no sufrir los efectos de las explosiones. Las últimas oleadas arrojaron bombas incendiarias y bombas de alto poder explosivo con aparatos para que explotaran retardadamente.

El jefe de una de las escuadrillas dijo que nunca había hecho un bombardeo más efectivo. Añadió que cuando había regresado con la última oleada había podido observar que el humo se elevaba hasta una altura de 300 metros por sobre las fábricas aun cuando hacía pocos minutos que se habían arrojado las primeras bombas contra los objetivos.

Otro piloto dijo que no había podido ver nada más que humo y llamas cuando se alejó, mientras una sola parte de la fábrica parecía intacta. Las tripulaciones de la última oleada volaron tan bajo que uno de los pilotos dijo que había podido ver la hora en un reloj: eran las 12.30 P. M.

**INCESANTE FUEGO ANTIAEREO**

Los cañoneros de los aviones expresaron que habían podido observar los cañones antiaéreos que brillaban al sol y que los sirvientes de esos cañones habían hecho fuego incesantemente. Añadieron que habían continuado disparando apesar de que la fábrica se encontraba envuelta en llamas y sus cañones estaban en los techos de los edificios.

Se encontró alguna oposición aérea enemiga cuando las máquinas salían de la costa holandesa, hasta que llegaron a la fábrica que se encuentra a unos kilómetros hacia el interior. Nuevamente al regreso, pero los ciudadanos holandesses que se encontraban en los campos y en las calles hacían señas con entusiasmo.

Se cree que, dada la naturaleza de la fábrica y las complicaciones de sus diversos departamentos será difícil que sea puesta en servicio dentro de poco tiempo. El Ministerio del Aire informó que la Fábrica de Eidoven es una de las más importantes y una de las más grandes fábricas de válvulas para radio de toda Europa.

**7 AVIONES ALEMANES, DERRIBADOS**

Se tiene entendido que los 7 aviones enemigos derribados son los oponentes más formidables que hayan tenido hasta ahora las fuerzas aéreas alemanas.

Los pilotos de una bandada de caza informaron que se habían observado los excelentes resultados de los bombardeos efectuados por las fortalezas en una importante fábrica de Fiveslille, que también fué objetivo del gran raid del 9 de octubre, en el cual participaron 100 máquinas de bombardeo fortalezas volantes y liberators.

Las escuadrillas de combate que se emplearon incluían tres de las fuerzas aéreas del Ejército Norteamericano, dos de la Real Fuerza Aérea de Noruega. Participaron aviadores de los franceses combatientes y de las fuerzas aéreas de Polonia. También una gran cantidad de escuadrillas de aviones británicos y canadienses.

El comunicado emitido sobre este raid dice que también fué atacada la central y los transformadores de Saint Brieuc.

**BOMBARDEO DEL NORTE DE FRANCIA**

LONDRES, 6.—(UP.)— Fortalezas volantes, en gran cantidad, y aviones de bombardeo pesado de la Real Fuerza Aérea, escoltados por aviones de combate, realizaron incursiones sobre Francia a la luz del día.

Los aviones incursionistas pasaron por sobre la costa Sud-occidental de Inglaterra, por espacio de más de una hora, cuando se dirigían a Francia. Veinte minutos más tarde comenzaron a sentir explosiones en los pueblos de la costa del otro lado del Canal y los aviones regresaron poco antes de las 13 horas.

Más tarde el Ministerio de Aviación informó que esos aviones atacaron una fábrica de locomotoras en Lille, en la tarde.

Dice el comunicado que había tiempo despejado sobre los objetivos y que pudo observarse que los raids dieron buenos resultados.

Al mismo tiempo, aviones "Liberators" bombardearon un aeródromo enemigo en Abbeville. Los aviones de combate aliados, prestaron protección en los dos casos. En esas operaciones fueron destruidas siete máquinas aéreas del enemigo. Un avión de combate y dos máquinas de bombardeo de nuestras fuerzas no regresaron a sus bases.

**COMUNICADO CONJUNTO**

El comunicado conjunto emitido dice: "Se anunció por el Ministerio de Aviación y por el Cuartel General de las Fuerzas Aéreas del Ejército norteamericano, que los aviones fortaleza volantes del ejército norteamericano B-17, atacaron una fábrica de locomotoras y vagones de Fiveslille y la ciudad de Lille, esta tarde.

"El tiempo estaba despejado sobre los objetivos y pudieron observarse buenos resultados. Al mismo tiempo, aviones "Liberators" B-24, bombardearon un puerto aéreo en Abbeville.

"Escuadrilla de aviones de combate de la Real Fuerza Aérea, de las fuerzas aéreas del Ejército de los Estados Unidos y de los Dominios, protegieron a los aviones de bombardeo en ambos casos. En esas operaciones fueron destruídas siete máquinas aéreas del enemigo y una máquina de combate y dos de bombardeo de nuestras fuerzas aéreas no regresaron a sus bases".

EL CAIRO, 6.—(UP.)— Un comunicado norteamericano declara que un informe preliminar sobre los daños causados por la incursión efectuada el 4 de diciembre contra Nápoles, por la fuerza aérea del ejército norteamericano, "confirma que un crucero armado de cañones de 6 pulgadas, de la clase del "Attendolo", yace sobre costado de la bahía. El informe confirma también que hubo perjuicios muy grandes en las instalaciones del puerto".

## Un nuevo convoy aliado entró a la rada de Gibraltar

MADRID, 6.—(UP.)— Se informa desde la Línea, que hoy temprano, en la mañana, entraron a Gibraltar 40 mercantes y transportes de las naciones unidas, entre los cuales dos barcos hospitales norteamericanos, un acorazado, un crucero y varios destructores.

Dos cruceros, dos acorazados, cuatro destroyers y cuatro corbetas británicas, entraron a Gibraltar al mediodía, procedentes del Mediterráneo, trayendo heridos de Argel y Orán.

## *RESUMEN DE LA GUERRA*

NUEVA YORK, 6.—(UP.)— Según los despachos recibidos o captados por la United Press en las últimas 24 horas, la situación en los diversos teatros de la guerra era como sigue, al terminar el día de hoy:

**GUADALCANAL.**—Tropas de infantería de la marina norteamericana dieron muerte a 400 soldados japoneses y destruyeron 5 bases enemigas en extensas operaciones, las que costaron sólo 17 infantes norteamericanos.

**GRAN BRETAÑA.**—Más de 500 aeroplanos angloamericanos bombardearon objetivos militares e industriales de Holanda y el Norte de Francia, en la más grande incursión diurna de la guerra.

El Almirantazgo anunció la pérdida del submarino "Unique".

**REGENCIA DE TUNEZ.**—Una enconada lucha aérea naval se ha estado librando en el territorio tunecino y las aguas adyacentes, donde los refuerzos del Eje estarían llegando a razón de 1,000 hombres al día.

**RUSIA.**—El Ejército Rojo reconquistó varias localidades en el frente central y rechazó los violento contraataques alemanes al Nordoeste de Stalingrado, matando a 1,000 soldados alemanes. Los aviadores rusos derribaron 192 aeroplanos alemanes durante la última semana.

**BIRMANIA.**—Bombarderos británicos, con bases en la India, y aviones de caza, realizaron una incursión contra los objetivos japoneses en la Birmania Central.

**Reparadas en su mayor parte las pérdidas sufridas en Pearl Harbor con la reconstrucción de la mayoría de los barcos averiados en dicha acción, la flota americana ve aumentar día por día su poder con la incorporación de nuevas y más poderosas unidades navales que están llamadas a asegurarle el dominio incontrarrestable de los mares.**

## Claude R. Wickard, Administrador de Alimentación de Estados Unidos

WASHINGTON, 6.—(U. P).— El Presidente Roosevelt nombró esta noche al Secretario de Agricultura a Mr. Claude R. Wickard, Administrador Nacional de Alimentación con plenos poderes sobre la producción de alimentos, ssu procesos y distribución, incluso el racionamiento. El nuevo cargo ha sido creado por un decreto del Ejecutivo, colocando bajo la dirección de una sola persona todas las dependencias del Gobierno encargadas del abastecimiento a civiles, fuerzas armadas y aliados de Estados Unidos. Se ha entregado a Mr. Wickard "toda la responsabilidad del control del programa nacional de alimentación".

Mr. Wickard queda encargado de:

1.o. — Cerciorarse y determinar directa o idirectamente las necesidades militares, gubernamentales, civiles y extranjeras en el consumo humano y animal y para usos industriales.

2.o. — Formular y realizar un programa destinado a proporcionar el abastecimiento de alimentos adecuados para hacer frente a las necesidades, comprendiendo el aporte de los recursos de la producción agrícola nacional para este fin.

3.o. — Asignar prioridades de alimentación, hacer distribución de alimentos para el consumo humano y animal a las agencias o dependencias del Gobierno, y por cuenta privada, para empleo militar directo a indirectamente; para otras necesidades gubernamentales civiles extranjeras.

4.o.— Tomar todas las medidas apropiadas para asegurar una justa y eficiente distribución de todo el abastecimiento posible de alimentos".

Este decreto que coloca bajo la dirección de un solo hombre la administración Nacional de Alimentación es el primero en su género desde que Hoover tuvo este mismo cargo durante la primera guerra mundial. Solamente ahora último, Hoover había sugerido el nombre de Mr. Wickard para hacerse cargo de esta administración durante esta guerra.

## MANIFESTACIONES DE ADHESION Y SIMPATIA A ESTADOS UNIDOS

### CON OCASION DE CONMEMORARSE EL ANIVERSARIO DE LA SORPRESA DE PEARL HARBOR

CANBERRA, 6.— (U. P.).— En una transmisión nacional efectuada con motivo del término del primer año de guerra en el Pacífico, el Primer Ministro Curtin declaró que los australianos tienen con Estados Unidos una deuda que jamás podrán pagar, primero, porque el intento de los norteamericanos de expulsar a los japoneses de las islas Salomón fué uno de los tres factores que salvaron a Australia de los horrores de la guerra. Otro fué el regreso de dos divisiones de fuerzas imperiales australianas a su patria, y el tercero, fué la fuerza de voluntad del pueblo.

Curtin añadió: "La victoria sólo puede ganarse mediante una acción ofensiva. Para tomar la ofensiva todas las posiciones de Australia deben mantenerse firmemente. Esto significa que las fuerzas combatientes deben mantenerse aprovisionadas. Queda por recorrer un largo camino en la marcha desde Buna y Gona hacia Malaca y las Indias Orientales holandesas y a las Filipinas, hasta llegar al restablecimiento del camino de Birmania hacia la heroica China".

**MANIFESTACION EN BUENOS AIRES**

BUENOS AIRES, 6.— (U. P.).— Una comisión de sesenta notables argentinos encabezados por el general Justo, han organizado una manifestación monstruo en el Luna Park, de homenaje a Roosevelt para el 7 de diciembre.

En esta manifestación harán uso de la palabra el Gobernador de Entre Ríos Dr. Enrique Mihura; el ex Ministro de Finanzas, Federico Pinedo; el diputado socialista, Nicolas Repetto, y otros.

**MISA EN CHUNG KING**

CHUNG KING, 6. —(U. P.).— Esta mañana, en la catedral de Chung King, fué cantada una misa, en recuerdo de los norteamericanos muertos el 7 de diciembre del año pasado en Pearl Harbor. Ofició el obispo Yu Pin de Nanking, asistido por el obispo norteamericano Thomas Megan, de la Sociedad del Verbo Divino, quien es prefecto apostólico de Sin kiang y Honan.

**MENSAJE DE CHIANG KAI SHEK A ROOSEVELT**

CHUNG KING, 6.— (U. P.).— Chiang Kai Shek envió un mensaje al Presidente Roosevelt, saludándolo y expresándole sus parabienes en el aniversario de Pearl Harbor. En el mensaje, Chiang Kai Shek, dijo: "Hemos observado con profunda admiración las estupendas obras de los Estados Unidos en su esfuerzo bélico, bajo vuestra inspirada dirección". Agregó: "Cuando la victoria sea lograda, la sincera amistad, y la comprensión mutua, estimuladas por la camaradería en armas, serán una gran ayuda para nuestra tarea común de modelar el nuevo orden mundial basado en la justicia y la libertad".

Un mensaje similar envió Chiang Kai Shek a Churchill, diciéndole que la determinación de Gran Bretaña de continuar la lucha ha encontrado una respuesta espontánea en el corazón de los chinos, lo que es un buen augurio para la guerra y la cooperación en la paz.

**MENSAJE DE DARLAN A EISENHOWER**

LONDRES, 6.— (U. P.).— La radio de Marruecos anunció que el almirante Darlan envió un mensaje al general Eisenhower en ocasión del primer aniversario de la entrada de Estados Unidos a la guerra; aboga por el buen éxito de la causa de los aliados y dice que el pueblo de Africa francesa "desea de todo corazón que la hora de la victoria que producirá la resurrección de Francia llegue lo más pronto posible".

El general Eisenhower respondió diciendo que el hecho de que los franceses estuvieran combatiendo nuevamente al lado de los aliados, constituía una fuente de inspiración para el pueblo norteamericano y él mismo. "De todo corazón —dijo— comparto vuestros buenos deseos con respecto a una victoria que dé felicidad y prosperidad a Francia restaurada".

**GIGANTESCA REUNION EN MONTEVIDEO**

MONTEVIDEO, 6. — (U. P). — Los uruguayos acordarán mañana el ataque japonés contra Pearl Harbor, mediante una gigantesta reunión, que se celebrará bajo los auspicios de la Asociación de la Campana de la Libertad.

Se exhibirá la película "Recuerda Pearl Harbor", en el local de la Sociedad citada, concurriendo los representantes diplomáticos de las naciones americanas y altos funcionarios del Gobierno.

La prensa recuerda el aniversario del infausto acontecimiento, atacando la traición de los japoneses. El matutino "El Día" dice: "El aniversario del criminal ataque en que las fuerzas norteamericanas escribieron al pueblo y al Gobierno norteamericanos en su resolución de aniquilar a los japoneses y asegurar la victoria de las democracias en todo el mundo".

## DISCURSO DEL DR. LEONARDO GUZMAN

CHICAGO, (Illinois), 6.— (U. P.).— El Dr. Leonardo Guzmán ex Ministro del Interior de Chile, en un discurso pronunciado en el Congreso norteamericano de Radiología dijo:

"Permitidme que brinde por vuestra victoria en la paz y en la guerra, porque ésta no será únicamente una victoria sobre un cruel conquistador sino que significará también la restauración de la paz, la fraternidad y las libertades de la democracia, única estructura dentro de la cual pueden los hombres dignificarse y alcanzar el progreso sin restricciones".

## TURQUIA

### 2 ALEMANES Y UN ITALIANO CONDENADOS A MUERTE

ANGORA, 6. (U. P.).— Dos alemanes y un italiano, cuyos nombres no han sido revelados, han sido condenados a muerte bajo acusación de espionaje por el Tribunal Militar de Angora.

## Mr. Hull reitera su confianza en la victoria final

WASHINGTON, 6 (UP). —El Secretario de Estado, Mr. Cordell Hull, en un artículo que escribe en el "Army and Navy Journal" sobre la política exterior de Estados Unidos, dice que con las amistades que Estados Unidos ha establecido en a guerra y "con nuestra propia fuerza y nuestra unidad de propósitos, no podemos dudar, ni lo dudamos, que alcanzaremos finalmente la victoria.

"Hemos establecido amistades que no son sólo alianzas para la guerra, sino de camaradería para la próxima paz. Rusia, duramente presionada por los ejércitos nazis, se alza al frente de los pueblos que han sufrido y se abrirán camino; China, después de cinco años, mantiene su noble resistencia y mira con confianza hacia el porvenir; los británicos, con su maravillosa tenacidad y su incapacidad de reconocer la derrota en medio de la sangre y de las lágrimas, han mantenido su isla como baluarte de los países ocupados de Europa, ayudando en la lucha como mejor han podido, tornan la vista hacia nosotros y nuestros aliados para conseguir la restauración después del holocausto.

"Nuestra vecina, Canadá, está unida a nosotros por los lazos más estrechos. Con las Repúblicas de este hemisferio tenemos una cooperación de íntima amistad.

"Nosotros somos una de las naciones unidas que han adoptado las disposiciones universalmente aplicables de la Carta del Atlántico, y estamos así trabajando juntas por un mundo mejor".

Mr. Hull agrega en su artículo que en la Conferencia de Montevideo de 1933, las Repúblicas americanas firmaron una convención por la cual "preceptos específicos de moralidad internacional fueron hechos partes del derecho internacional de las Repúblicas americanas. En 1934 cuando los últimos infantes de marina de Estados Unidos fueron retirados de Haití, y cuando derogamos la enmienda Platt que había dado a Estados Unidos el derecho de intervenir en Cuba para conservar el orden, el mundo se dió cuenta de la sinceridad de nuestras declaraciones en Montevideo, y que la solidaridad de las Américas es una visible señal de la política de buen vecino".

# *Aniversario de la entrada de EE. UU. a la guerra*

## Soldados italianos se unen a rebeldes en Isla de Sicilia

NUEVA YORK, 6.—(UP.) —La Oficina Federal de Comunicaciones captó una radiotransmisión rusa que dijo que soldados italianos se han unido a los civiles en la provocación de disturbios en Sicilia, y que una división alemana de soldados de asalto ha sido enviada a esa isla para mantener el orden.

Una radiodifusión, que se atribuye a una emisora de Génova, anunció que en numerosas ocasiones "unidades militares estacionadas en Sicilia se han unido a los insurgentes en vez de combatirlos.

### EL ALMIRANTE NIMITZ PASA REVISTA A LAS VICTORIAS NAVALES AMERICANAS

PEARL HARBOR, 6.—(UP.)— Las victorias norteamericanas en el Pacífico han restablecido la confianza del pueblo norteamericano en las fuerzas armadas de la nación, que fué sacudida por desastre de Pearl Harbor hace un año y que presagian la eventual destrucción completa del poder japonés, según el comandante en jefe de la escuadra del Pacífico, almirante Chester W. Nimitz.

Pasó con orgullo revista el almirante Nimitz a las proezas de la escuadra bajo su mando durante el año transcurrido y alabó a oficiales y clases como también la cooperación del ejército. Dijo que durante el año pasado la flota de guerra del Pacífico completó tres principales tareas:

1.o— Las rutas marítimas a través del mayor de los océanos han sido hechas seguras para el tránsito de la creciente corriente de hombres y materiales a los frentes de batalla;

2.o— Nuestras fuerzas especiales ayudadas por el ejército no sólo han repelido todas las grandes embestidas del enemigo, particularmente en el Mar de Coral, las Salomón y Midway, sino que también han proseguido la guerra de desgaste, reduciendo constantemente la superior potencia aérea y naval del enemigo.

**LOS BARCOS AVERIADOS EN PEARL HARBOR VUELVEN AL SERVICIO**

Finalmente, casi todos los buques cogidos por el ataque sorpresivo del enemigo a Pearl Harbor están ya en viaje de regreso a unirse a la flota, en mejores condiciones que nunca y nuestra ciudadela de Hawaii ha sido considerablemente reforzada.

Preguntado si los japoneses serían desalojados de las Aleutas, dijo Nimitz con énfasis: "Sí. En cuanto a la oportunidad no deseo decir nada que pudiese revelar nuestros planes; pero desalojaremos a los japoneses antes de que puedan hacer daño".

Expresó que era favorable la perspectiva para avanzar a las aguas metropolitanas del Japón en el Pacífico occidental y añadió: "Sin embargo, ello exige una gran concentración de hombres, aviones, buques y materiales. Nosotros necesitaremos superioridad en estas cosas para abrirnos paso a las zonas enemigas. Nuestras fábricas están satisfaciendo nuestras demandas del material necesario".

Interrogado si esperaba que los japoneses volvieran a atacar Pearl Harbor, Nimitz admitió que podrían hacer tal esfuerzo, pero dijo: "Ellos no tienen ni con mucho el número de portaaviones necesarios para intentar un ataque semejante al del año pasado.

**RESTAURACION DE LA CONFIANZA PUBLICA**

Al avaluar las proezas de la armada durante el año transcurrido, Nimitz calificó de importantísima la restauración de la confianza pública. Recordó las señales de inquietud, falta de confianza y el sentimiento de contrariedad que fueron evidentes a raíz del ataque a Pearl Harbor y la frecuentemente repetida pregunta de "¿dónde está la armada?", a la cual se respondió primeramente con el raid sorpresivo a las islas Marshall y Gilbert y, posteriormente, por los ataques a las islas Marcus y Wake, las batallas del Mar de Coral y de Midway y las operaciones de las Salomón.

Preguntado si creía que las operaciones conjuntas de las fuerzas de las Naciones Unidas habían reducido la potencia japonesa, Nimitz replicó: "Claro que sí. Desde el mismo comienzo nuestros submarinos produjeron bajas a la navegación mercante y, ocasionalmente, dieron cuenta de algún buque de guerra. A medida que aumentó el número de nuestros submarinos, se hizo mayor la proporción de los hundimientos. Mientras nos acercábamos más a las bases terrestres enemigas, tales como las Salomón, los hundimientos aumentaron aún más, hasta que ocurrían casi a diario.

**EXITOS AEREOS**

"En el aire hemos producido pérdidas de cuatro o cinco contra uno. También reza la proporción con respecto a bombarderos pesados del ejército. Los aviones B-17 demostraron ser extraordinariamente buenos frente a los destructores "O", como también lo han sido nuestros grandes aviones de patrulla, aunque yo no aconsejaría su uso primorcial para tal fin. Sin embargo, nuestras patrullas aéreas jamás se han vuelto por haber encontrado exploradores enemigos.

"Los buques de superficie han tomado parte en todas las acciones; pero las primeras fueron duelos de portaaviones en que no ocurrió ningún encuentro de buque contra buque. No obstante, los buques estaban desempeñando su papel al proteger a los portaaviones del ataque submarino y aéreo. De ahora en adelante podemos esperar cada vez más acciones de superficie".

Interrogado si esto se debía a disminución del número de portaaviones, replicó Nimitz afirmativamente y añadió: "Esperamos que a medida que se vayan construyendo nuestros nuevos portaaviones, iremos creando una fuerza que será un azote para los japoneses".

**AUMENTO DE LOS SUBMARINOS EN EL PACIFICO**

Expresó Nimitz la esperanza de que será aumentado aún más el número de submarinos norteamericanos en el Pacífico. Señaló que los japoneses debían depender bastante de la marina mercante tanto para la vida normal como para los propósitos de guerra. También expresó la opinión que podía esperarse una creciente destinación de materiales de guerra para el Pacífico, a medida que aumente la producción de guerra en Estados Unidos.

Refiriéndose a los materiales para librar la guerra del Pacífico, señaló que muchos de los buques dañados el 7 de diciembre del año pasado han vuelto ya al servicio, mientras que otros lo harán pronto. Dijo: "El trabajo de reparación de los buques dañados en Pearl Harbor hace un año está bastante adelantado con respecto al programa y es muy satisfactorio para nosotros. Estos buques darán buena cuenta de sí".

**DURACION DE LA GUERRA**

Interrogado si tenía opinión tocante a la probable duración de la guerra, dijo Nimitz: "Durará hasta que aplastemos por completo el poder japonés. No desestimamos a los japoneses; ellos son entrenados desde la niñez en la guerra y los sacrificios de guerra; no cederán ni permitirán la captura, si pueden evitar, sino que pelearán hasta el último suspiro. Jamás dudamos de su valor. Ellos tienen fanatismo, pero yo no dudo nunca de su inteligencia al utilizarlo. Por eso es que tardará tanto vencer".

**COMENTARIOS NORTEAMERICANOS**

NUEVA YORK, 6.— (U. P.) Uno de los comentarios que con más frecuencia se ha escuchado hoy día después que el público en general leyó y meditó el informe emitido por el Departamento de Marina sobre el ataque contra Pearl Harbor ocurrido en 7 de diciembre de 1941 ha sido: "Tuvimos suerte en que los japoneses no prosiguieran su ataque sorpresivo contra Pearl Harbour y trataren de apoderarse de las islas. ¿Por qué no lo hicieron?".

Al mismo tiempo, el público ha expresado su satisfacción por lo dicho en el informe emitido por la Oficina de Información de Guerra acerca del volumen de la producción, que ha sido considerable después de haber pasado el primer efecto del terrible ataque contra Pearl Harbour. Los ciudadanos están ahora bien advertidos.

La producción de Detroit y de otros centros industriales que han convertido sus industrias de tiempos de paz en industrias de carácter bélico ha convencido a los ciudadanos de la Unión de que Estados Unidos no sólo tiene la firme voluntad de producir sino que, mediante el esfuerzo bélico quedará muy atrás el esfuerzo combinado de producción de las naciones del Eje en todos los campos, incluyendo la de aviones, tanques, cañones y municiones.

La prensa de toda la nación destaca el deseo y la firme determinación de todos los ciudadanos de renunciar a las comodidades de tiempos de paz, con el objeto de acrecentar las posibilidades de la producción de tiempos de guerra.

En forma unánime se ha hecho una comparación favorable entre los actos de heroísmo realizados por las fuerzas de marina en Pearl Harbour y el esfuerzo de la producción, tal como lo ha informado la Oficina de Informaciones de Guerra, llegándose a la conclusión de que Estados Unidos "se ha repuesto en forma manifiesta del peor desastre naval de la historia del país.

Aún cuando Washington no observará oficialmente el 7 de diciembre, indudablemente el pueblo recordará la fecha, haciendo un resumen de los acontecimientos del año, para llegar a la conclusión de que se avanza en forma satisfactoria, aún cuando falta mucho terreno que cubrir antes de que termine la guerra con la victoria de las Naciones Unidas.

**COMENTARIOS DE LA PRENSA INGLESA**

LONDRES, 6. — (U. P.). — Los periódicos dominicales se refieren editorialmente al aniversario del ataque a Pearl Harbour. "Sunday Times", dice:

"Fué éste desastre que, a raíz de la connivencia del Gobierno de Vichy con el de Tokio que permitió al enemigo hacer uso de la Indochina, hizo posible los espectaculares éxitos de las armas niponas. Pero esta preponderancia ya está desvaneciendo...

"El Japón pagará caro por el golpe a traición a Pearl Harbour".

"Sunday Graphic", manifiesta: "El ataque contra Pearl Harbour fué efectuado a sabiendas que era un acto de cínica traición; como maniobra de guerra resultó un fracaso...

"El asalto de Hitler contra Rusia y el traicionero ataque japonés contra Pearl Harbour han dado frutos no previstos por los agresores; dieron existencia a la unión de las democracias bajo la denominación de Naciones Unidas. El ruido de los hornos de soplete y de los dinamos en Estados Unidos, Gran Bretaña, Rusia y China, anuncia el aplastamiento del totalitarismo".

El famoso corresponsal de guerra Sir Philip Gibbs, en un artículo que publica "Sunday Chronicle" dice que las consecuencias del ataque a Pearl Harbour figurarán en la historia y así es como se está escribiendo ahora para la historia, las operaciones en el norte de Africa, Australia y el lejano Pacífico. El ataque no provocado por los japoneses ha tenido como resultado una vital alteración en la ruta del hombre hacia el futuro desconocido. Los pueblos británico y norteamericano podrían haber seguido diferentes sendas, ahora avanzan juntos en la misma dirección".

**$ 250.000.-**

UN PASO Avda. PEDRO DE VALDIVIA e IRARRAZAVAL, confortable chalet estilo georgian, compuesto dos pisos. En el primero tiene: Living, comedor, escritorio, repostero, cocina, pieza empleadas y toilet servicio. Segundo piso. Hall, tres dormitorios y dos toilets instalados. Linda terraza. Jardín. Impuesto 3 ojo y pavimentación pagados. Entrega inmediata.

ANTONIO ANRIQUE — COMPAÑIA 1331

**$ 390.000.-**

OCASION, un paso STADE FRANCAIS y Avda. PROVIDENCIA, confortable chalet estilo normando, compuesto, gran living con ventanales, jardín, amplio comedor, fumoir, escritorio, toilet visitas costurero, cuatro amplios dormitorios, toilet completo instalado, repostero, cocina, piezas de empleadas y toilet servicio. Lindo porch. Jardín huerto con arboleda frutal y lindos árboles de sombra. 1.200 m2. terreno. Gallineros. Bonita entrada auto. Garage para dos autos. ENTREGA INMEDIATA.

ANTONIO ANRIQUE — COMPAÑIA 1331

# Rusos embisten con éxito en tres amplios frentes

**AYER SE CUMPLIO EL PRIMER ANIVERSARIO DE LA OFENSIVA DE INVIERNO**

**MOSCU, 6.— (U. P.) — El aniversario de la iniciación de la ofensiva de invierno que se celebra hoy día encontró a los rusos arremetiendo hacia adelante en tres amplios frentes, alcanzando nuevos éxitos.**

El 6 de diciembre de 1941, los alemanes se encontraban a una distancia de 26 kilómetros desde Moscú, pero en la actualidad se hallan absorbiendo los contra-golpes de los rusos al oeste de Rzhev, y al este de Velikie Luki. El punto en que los alemanes se encuentran más cerca de Moscú en este momento es Gzharsk, a 27 kilómetros al sureste de esa ciudad. Entretanto la tercera contra-ofensiva de los rusos prosigue en Stalingrado.

En el sector sur de Stalingrado la punta de lanza de los rusos ha penetrado ya 16 kilómetros más allá de la ribera occidental del río Don, en un nuevo ataque sorpresivo que ha mantenido en ritmo de la amplia ofensiva de invierno que se inició el mes pasado.

**PERDIDAS ALEMANAS**

Los rusos dieron muerte a más de 10.000 hombres, capturaron o destruyeron 160 cañones excluyendo a una gran cantidad de lanzaminas y aniquilaron 54 tanques en las 24 horas, que se completaron a la medianoche de hoy en los frentes central y de Stalingrado. En esos frentes la lucha ha aumentado en intensidad entre los soldados soviéticos y las guarniciones enemigas que se han rendido.

La lucha se ha hecho extraordinariamente enconada en el sector noroeste de Stalingrado donde los alemanes que se encuentran encerrados han hecho entrar en acción toda suerte de reservas incluyendo morteros de tipo especial de seis cañones, en un esfuerzo desesperado para obligar a retroceder al enemigo, mientras que en el frente central los alemanes están empleando una gran flota de aviones de transporte para darles a las unidades sitiadas más hombres y elementos bélicos. Una unidad antiaérea soviética derribó 17 máquinas alemanas de transporte y dejó averiadas a otras 7.

**LOS ALEMANES OBLIGADOS A REPLEGARSE EN LA CURVA DEL DON**

Las tres cabezas de puente lanzadas a través de la parte inferior de la gran curva del Don, al sureste de Stalingrado ha permitido a los rusos poner a los alemanes a la fuga a pesar de las órdenes del Alto Comando Alemán, de que las posiciones deben mantenerse a toda costa. Los alemanes se han replegado y repuesto un tanto, pero han sido inútiles sus tentativas para recuperar el terreno perdido. Se ha informado un nuevo avance en la saliente de Rzhev y de Velikie Luki al noroeste de Moscú. Los despachos del frente dicen que la lucha se ha extendido hasta la región de Smolensk, ciudad-llave de todo el sistema de las defensas de los alemanes en el norte.

En un sector del noroeste de Stalingrado los rusos rompieron las primeras líneas de la defensa del enemigo, rechazaron contra-ataques y se apoderaron de un punto fortificado. Mataron 2.000 soldados, capturaron 30 cañones y 400 hombres. En otro sector los rusos destruyeron 1.000 alemanes, capturaron 14 lanzaminas durante un avance.

No hay noticias de las columnas rusas que cruzaron la ribera occidental del Don al sur de Stalingrado. Al suroeste de Stalingrado las fuerzas soviéticas hacen presión sobre el flanco derecho alemán a lo largo de un frente de 128 kilómetros entre el Don y el Volga, y se pusieron en contacto con unidades blindadas y de infantería motorizada, que volvieron a contraatacar. Los soviéticos las aniquilaron obligándolas a retroceder, averiando 17 máquinas. Los rusos avanzaron en un sector y se apoderaron de un punto fortificado, dando muerte a mil enemigos.

**LA LUCHA DENTRO DE STALINGRADO**

Dentro de Stalingrado la artillería soviética ha continuado la destrucción de los gruesos emplazamientos y defensas de la artillería alemana que se hallan dispersos en los diversos distritos ocupados. Parece que los rusos han obligado al enemigo a retirarse hacia los alrededores por el norte y sur de la ciudad en los últimos 10 días.

Una unidad de guardias rojos se apoderó de tres puntos de la defensa alemana cerca de Velikie Luki, que se encuentra solamente a 120 kilometros de la frontera de Latvia. Se recuperaron substanciales cantidades de material de guerra. Los rusos han mantenido también el avance en la sección oeste del sector de Rzhev, donde han capturado una serie de pueblos y aldeas, habiendo destruido lo que un comunicado ha calificado de "gran centro de resistencia". Agrega que los alemanes tardaron un mes en fortificar ese lugar.

En un encuentro los alemanes perdieron 1.350 hombres.

## Fluctuaciones irregulares en mercado de N. York

**NUEVA YORK, 6.— (Especial). — Las transacciones en el mercado bursátil se contrajeron y los precios fluctuaron en forma irregular, pero con escaso margen, a medida que las ventas para cubrir imputestos se reanudaron en escala moderada. Los bonos ferroviarios estuvieron firmes, en tanto que los del Gobierno norteamericano se mostraron flojos. La Tesorería, sin embargo, lanzó su programa de venta de 9.000 millones de dólares en bonos, colocando más de la mitad en menos de una semana.**

**Las compras de Navidad aumentaron los negocios al detalles de un ocho a un diez por ciento sobre la semana correspondiente del año pasado.**

**Los productos registraron alzas; el algodón subió cerca de dos dólares por bala; el trigo repuntó un centavo, el maíz más de un centavo, el centeno dos centavos por bushel.**

**La Cámara aprobó el proyecto de elevar la paridad de los precios de los productos agrícolas en un diez por ciento.**

**Las diversas organizaciones del Gobierno han hecho advertencias sobre la escasez de alimentos y el Secretario de Agricultura, Wickard instó a los agricultores que traten de marcar nuevas altas cifras de producción de artículos alimenticios, declarando que el programa de préstamos y arriendos compromete el 25 por ciento de la producción.**

**La Oficina de Administración de Precios anunció que un mayor racionamiento será introducido a principios del año próximo y que muchos ítems serán agregados a la lista de artículos racionales.**

**En el mercado de acciones, el promedio del grupo industrial registró un pequeño mejoramiento, en tanto que los de los demás grupos disminuyeron levemente. — JOHN C. BRUNJES.**

## NUEVO EXITO NORTEAMERICANO EN LA ISLA DE GUADALCANAL

**400 JAPONESES ANIQUILADOS Y ELIMINACION DE 5 BASES ENEMIGAS**

WASHINGTON, 6.—(UP.)—Un destacamento de infantería de marina norteamericana, endurecido en la batalla, aniquiló a 400 japoneses y eliminó 5 bases enemigas en una extensa operación en los bosques de las montañas de Guadalcanal, con la pérdida de sólo 17 norteamericanos muertos, según reveló el Departamento de Marina.

Al mismo tiempo, patrullas del ejército mataron a siete soldados enemigos en un encuentro al Oeste de Henderson Field. Estas últimas pérdidas infligidas al enemigo, hacen subir a 1,146 el número de japoneses muertos desde el 20 de noviembre, que fué aniquilada la mitad de una fuerza de desembarco enemiga de 1,500 hombres.

Las crecientes incursiones norteamericanas dieron base a la creencia que el mayor general A. A. Vandegrift, comandante de las fuerzas del ejército y de infantería de marina, trata de eliminar los diseminados bolsillos de unidades enemigas como preparación para el gran avance hacia las principales posiciones japonesas en el extremo Noroeste de Guadalcanal.

No se dieron detalles de la gran matanza hecha en el bosque por la infantería de marina, pero un oficial de marina dijo que las operaciones se prolongaron "algunas semanas". No se revela la importancia de las fuerzas, pero el hecho que siguiese en la forma más efectiva, a pesar de perder 17 hombres, indica que eran considerables.

El choque entre las fuerzas del ejército y japonesas ocurrió en operaciones de patrullas, cerca del río Matanikau, al Oeste del importante Henderson Field, en poder de los norteamericanos.

Se anuncia, también, que aviones de combate "Alfa Cobra" llevaron a cabo una serie de ataques a las posiciones enemigas, cerca de Tassagarontga, más al Oeste, haciendo fuego sobre 15 barcazas de desembarco y balsas japonesas. Los funcionarios navales dieron que las embarcaciones de desembarque estaban dedicadas a operaciones costeras, "y su presencia no indicaba necesariamente que el enemigo hubiese desembarcado tropas o refuerzos".

El raid fué seguido por una salida de 24 horas, por bombarderos en picada y aviones torpederos, desde Henderson Field, contra una fuerza naval enemiga interceptada entre las islas de Santa Isabel y Nueva Georgia. Fueron arrojadas bombas y torpedos, pero se ignora cual fué el resultado.

# Los aliados preparan una gran ofensiva en Túnez

## Detroit sobrepasó todos los records en producir armas

DETROIT, 6.—(UP.)— La industria automovilista informó, hoy día, un año después de Pearl Harbour, que está construyendo tanques, aviones y otros equipos militares en una proporción muy superior al record de la producción de tiempos de paz. Esta industria que fué una vez la mayor del mundo en su producción en masa de productos civiles, reveló en su actual información que su producción de equipo militar llega a un total aproximado de siete mil millones de dólares al año, o sea el 75 por ciento sobre el nivel en dólares de las industrias en los mejores tiempos de paz.

Una de las cosas más impresionantes de la industria es la ejecución de los planes de la sola Planta Gigante de Bombarderos de la Ford Motor Co., en Willow-Run. Se ha revelado oficialmente que Willow-Run ha comenzado la entrega de bombarderos cuadrimotores y que habrá de alcanzar toda la capacidad de producción en 1943".

**NECESITAN SIN EMBARGO MAS REFUERZOS PARA NEUTRALIZAR LOS DEL EJE**

**LONDRES, 6.— (U. P.).— El Eje está enviando refuerzos a la Regencia de Túnez, a razón de mil hombres por día para hacer frente al ataque de los aliados que están ahora preparando una arremetida que, según se cree, será esta vez en gran escala.**

Informaciones que merecen fe dicen que el máximum de tropas desembarcadas por el Eje en cualquier período de 24 horas llega a 2.500 hombres, contra lo cual en muchas ocasiones, por ejemplo, cuando los cruceros británicos atraparon un convoy, no llegó ninguno.

Los observadores creen que después del revés de Teburda, el general Anderson necesitara algún tiempo para reunir suficiente potencia y se espera que no tratará inmediatamente de cortar a Túnez de Bizerta.

Teburda amenaza con convertirse en una posición peligrosa después que falló la arremetida aliada para alcanzar a la costa y comenzó a hacerse presente la superioridad aérea alemana. Parecía que el Primer Ejército se encontraba todavía controlando el pueblo desde las posiciones cercanas y los observadores dudaban de que los alemanes dudieran avanzar más hacia el éste frente al aumento constante del poderío anglo-norteamericano. El contar con una protección aérea suficiente parecía ser el requisito indispensable para una ofensiva en regla.

El momentáneo revés de la Regencia de Túnez parece haber sido más el resultado del hecho de que las operaciones de Marmecos y Argelia avanzaron más de lo que se había previsto que falta de una preparación adecuada. Con Argelia pacificada en unos pocos días, pareció que valía la pena lanzarse a la tarea de limpieza de la Regencia de Túnez antes de que las fuerzas del Eje pudieran afianzar sus posiciones. La tentativa casi dió resultado en el primer momento. Uno de los resultados del revés fué aumentar las posibilidades del general Montgomery para aplastar a El Aghelia avanzando hacia Tripoli antes de que pudiera hacerlo el Primer Ejército.

**MONTGOMERY ATACARA PRONTO**

El Octavo Ejército ya ha acumulado una cantidad importante de fuerzas en las proximidades de El Aghelia y es probable que ataque pronto. El mariscal Rommel logró obtener algunos barcos cargados de refuerzos en Trípoli, pero los observadores militares estiman que su poder de combate no pasa en la actualidad de 40.000 hombres, de los cuales, casi la mitad son alemanes. No alcanza a la mitad el número de aviadores veteranos en las fuerzas aéreas alemanas que actúan en Africa.

Si el general Montgomery destruyera la posición de El Aghelia, que probablemente carece de tanques y artillería no habría luego otra posición defensiva, fuera de Trípoli, pero la rapidez de su avance volvería nuevamente a verse limitada por la constante prolongación de sus comunicaciones.

Se cree que el mariscal Rommel cuenta con dos divisiones italianas, las cuales, si se considera el número normal de las divisiones italianas, pueden sumar en total 16 mil hombres. Puede tener también la 90.a división, alrededor de 8.000 hombres y los restos de las divisiones 21.a y 15.a de fuerzas mecanizadas, además de algunos restos de tropas recogidas durante la retirada aparte de una cantidad de soldados, todos ellos alemanes probablemente, enviados desde Europa para reforzarlo.

**ANIQUILAMIENTO DE UNA PATRULLA ALEMANA**

Un corresponsal de guerra que se encuentra en la Regencia de Túnez informó que una fuerza de tanques de los alemanes fué tomada por sorpresa por una patrulla británica, que se encontraba oculta en una trinchera del lado de una colina que se hallaba en poder de los alemanes. Los británicos permanecieron en la trinchera mientras los tanques pasaban casi por encima de ellos y los camiones que conducían tropas de infantería comenzaron a desembarcar a su gente con toda tranquilidad. La patrulla británica abrió fuego con ametralladoras "Bren" y toda la patrulla alemana fué aniquilada en breves segundos".

**ALEMANES AVANZAN HACIA LA FRONTERA DE ARGEL**

BERLIN, 6.— (Captado por la United Press) — Según las noticias propaladas por la DNB, los alemanes están avanzando hacia la frontera argelina, siguiendo de cerca a las fuerzas anglo-americanas. Añaden que muchos miles de aliados han sido apresados.

El comunicado del Alto Comando informó que en la zona de Teburda continúan las operaciones de limpieza, y que el número de prisioneros se eleva ya a 1.100, el número de tanques destruídos a más de 70 y que más de 40 cañones han caído en poder de los alemanes.

Se ha registrado una considerable actividad aérea, tanto de las fuerzas alemanas como de los aliados, en las que los cazas alemanes derribaron 14 aeroplanos enemigos. Dos aviones del Eje se perdieron.

Otra información dice que durante una enconada lucha en una importante localidad del territorio tunecino, las fuerzas del Eje se apoderaron de 400 prisioneros y que 25 tanques, 7 carros blindados y 30 camiones fueron destruídos.

## 38 años será la edad máxima de los conscriptos en E.U.

WASHINGTON, 6.—(UP.) — El Departamento de la Guerra anunció que no se aceptará en la conscripción para el ejército a hombres de más de 38 años de edad; la edad límite anterior era de 45 años. Agregó que tal vez sería necesario modificar la edad límite de vez en cuando, en orden a que el ejército obtenga hombres especializados que no pueden obtenerse de otra manera. Esta disposición entrará inmediatamente en vigencia.

Al mismo tiempo, el ejército anunció que ciertos hombres alistados actualmente en las filas militares quienes, por razón de su edad, no pueden desempeñar satisfactoriamente las funciones del servicio militar; pero que están en situación de ayudar en el esfuerzo bélico nacional, podrán ser licenciados, primero, si solicitan voluntariamente su exención; segundo, si su avanzada edad (38 años o más), no es compatible con el servicio militar, siendo así su utilidad en el ejército secundaria a la que puedan ofrecer a la industria, o, tercero, si presentan pruebas satisfactorias de que serán empleados en la industria esencial de guerra o en la agricultura al ser dados de baja.


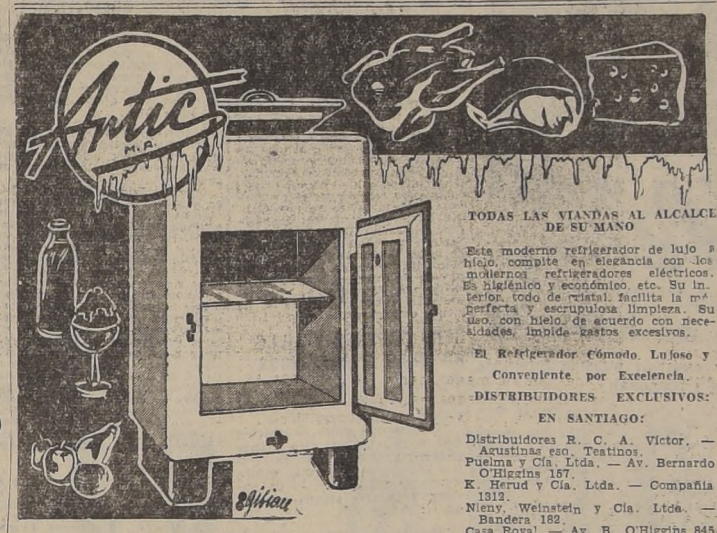


TODAS LAS VIANDAS AL ALCALCE DE SU MANO

Este moderno refrigerador de lujo a hielo, compite en elegancia con los modernos refrigeradores eléctricos. Es higiénico y económico, etc. Su interior, todo de cristal, facilita la más perfecta y escrupulosa limpieza. Su uso, con hielo, de acuerdo con necesidades, impide gastos excesivos.

El Refrigerador Cómodo, Lujoso y Conveniente por Excelencia.

DISTRIBUIDORES EXCLUSIVOS:

EN SANTIAGO:

Distribuidores R. C. A. Victor, — Agustinas esq. Teatinos.
Puelma y Cía. Ltda. — Av. Bernardo O'Higgins 157.
K. Herud y Cía. Ltda. — Compañía 1312.
Nieny, Weinstein y Cía. Ltda. — Bandera 182.
Casa Royal. — Av. B. O'Higgins 845.
Radio - Fonografía del Pasaje. — Pasaje Matte 25.
Roberto Arestizabal S. — Compañía 1295.

EN VALPARAISO:

Guevara y Alonso. — Esmeralda 959.

CONSULTE EL PLAN ESPECIAL DE FACILIDADES DE PAGO

## LOS CHETNIKS DE MIHAILOVITCH ATACAN VIAS FERREAS DEL EJE

ANGORA, 6.—(UP.)—Más de 100,000 chetniks a las órdenes de Mihailovitch y unos 15,000 guerrilleros que operan independientemente, están haciendo el mismo servicio en los Balkanes que la Real Fuerza Aérea en Francia: destruir el material rodante del Eje, según informaciones de los Balkanes, que añaden que aparecieron los primeros bloques de hielo en el Danubio, lo que conduce a la expectativa de que, antes de terminar diciembre, será desviado todo el transporte hacia Alemania, quebrantando el sistema ferroviario.

Ya la declaración pública del general serbio Neditch, como los pronunciamientos públicos en Croacia, advirtieron que, si siguen sin dominarse los ataques a las líneas férreas, habrá pronto allí una seria crisis de abastecimientos, como también en Dalmacia, en toda la Bosnia.

Una circular confidencial del gobierno húngaro advierte también que es inminente una crisis, "en vista del acaparamiento de los ferrocarriles por los militares y para las exportaciones a Alemania". Añade que las patatas y otros productos están pudriéndose en muchas partes del país por falta de transporte. Otros informes dicen que técnicos alemanes están dirigiendo ya el transporte ferroviario en toda Hungría, habiendo tomado por completo la línea de Lavnocne, antigua ciudad fronteriza húngara a Budapest, que es usada por las tropas alemanas en tránsito desde la frontera rusa a los Balkanes.

Después de los raids de los chetniks y guerrilleros contra las líneas férreas de que se informó, en la última quincena, el tránsito estuvo interrumpido 10 días. Después del raid sobre Bubjarci, sobre la frontera italo-croata, la línea de Zagreb a Susak, usada para el transporte de los Balkanes a Italia, estuvo cortada varios días. La línea de Plase a Cirkvenica fué volada con dinamita y atacadas las estaciones de Senolli, Siroke, Polje y Zozkovak. Un tren que llevaba uva a Alemania fué desrielado en Drogoman; fueron asaltadas las estaciones de Gabela, Srbac, Basanski, Kobes y Krasevo, en Croacia; fué destruido el material rodante y llevada la mercadería.

## BAJA DE VALORES CHILENOS EN LA BOLSA DE LONDRES

LONDRES, 6 (Especial). — Las fuertes ventas de acciones de la Prudential y otras compañías de seguros dedicadas a la venta de pólizas a las clases trabajadoras fué casi la única repercusión visible en la Bolsa del trascendental informe de Lord William H. Beveridge. Las acciones de las compañías de seguros comunes no fueron tan afectadas por el temor a perder parte de sus ganancias por que sus riesgos son escasos en general, pues no abarcan a toda la comunidad. Además, están financiadas por contribuciones sumamente inadecuadas de los beneficiarios.

La solución propuesta por Beveridge es: primero, aumentar el fondo común de unos 20.000.000 de libras esterlinas a 46.500.000; segundo, más que duplicar las contribuciones de los beneficiarios, y tercero, duplicar y hasta triplicar la asistencia pecuniaria a aquellos.

Un problema que se presenta es si el monto de los sueldos y jornales que se pagan en el país, y que se calcula en unos 3.500 millones de libras esterlinas, puede soportar un aumento de más de 1.3 por ciento.

El hecho de que Beveridge cumpliese la notable hazaña de escribir 110.000 palabras acerca de la reorganización económica y social de Gran Bretaña después de la guerra, sin mencionar a Rusia una sola vez, divirtió y tranquilizó a la City. En otras palabras, los banqueros e industriales fueron invitados a examinar la practicabilidad del plan dentro del marco de "Gran Bretaña Capitalista", sin la desagradable ingerencia de "ideologías" extrañas.

En sus comentarios la City está de acuerdo con el argumento de Beveridge de que es pequeño el aumento de los actuales planes sobre los seguros para la desocupación y la enfermedad, pero como los precios y jornales en Gran Bretaña ya son elevados, los críticos dicen que el aumento aconsejado por Beveridge equivale a "quebrarle el lomo al camello", especialmente en el caso del comercio de exportación de tejidos de algodón y en el del carbón, donde el monto de los jornales es importante factor de competencia. No se espera que el Parlamento se ocupe del informe de Beveridge hasta después de Navidad.

En general los títulos y acciones estuvieron flojos, pero el volúmen de las operaciones no fué grande.

**VALORES CHILENOS**

Los títulos chilenos decayeron. Los bonos del 4 1/2 por ciento bajaron un punto, cotizándose a 33-1/2; los del 5 o/o y los del 7 1/2 o/o perdieron 1 1/2 puntos, cerrando a 32; los del 6 o/o aflojaron 1 3/4, cotizándose a 32-1/4.

Las acciones del ferrocarril de Antofagasta estuvieron flojas y no variaron, pero las del ferrocarril salitrero bajaron un chelín y tres peniques, cotizándose a 73 chelines y 9 peniques.

Las Lautaro se cotizaron a 13 chelines y 10 1/2 peniques, ex dividendo.

C. T. HALLINAN.

## LLAMADO A LA UNION DE LOS FRANCESES HIZO DE GAULLE

**LONDRES, 6.—(UP.)—El Jefe de los franceses combatientes, General Charles de Gaulle, pronunció hoy un discurso, por intermedio de la Radio de Brazaville, en el que dijo:**

"La nación francesa no necesita otra cosa que unirse y reunir todas sus fuerzas para obligar al enemigo a salir de su territorio y recobrar todos sus derechos, un esfuerzo común de todos nuestros territorios de ultramar en conjunto con la resistencia de la Francia metropolitana y antes de mucho tiempo, habiéndose producido la insurrección francesa y mediante la ayuda de los que nos encontramos fuera del país, se habrá vencido al enemigo".

"Estamos ciertos del hecho de que la unión de todos, nos unirá rápidamente en todas las demás cosas esenciales para la salvación y la grandeza de Francia. Estamos ciertos de que de esta lucha codo a codo deberá surgir una dirección común que mantendrá la indivisible soberanía francesa en todos nuestros territorios y asegurará una representación temporal de todos los intereses franceses en el extranjero.

"En la situación actual llena de esperanzas y de desalientos, Francia desea ver claro y pide declaraciones francas. Aparte de todas las combinaciones de conveniencia se encuentra en juego el porvenir de Francia.

"Desde junio de 1940, un régimen artificialmente construído contra la voluntad de la nación ha colaborado con el enemigo, barriendo todas las libertades después de haber violado todas nuestras alianzas y capitulado ante el invasor. Al mismo tiempo una gran parte del imperio ha continuado o reanudado la guerra, liberándose del envenenado régimen del invasor y de Vichy, con la soberanía francesa íntegramente mantenida, ha unido sus esfuerzos en una sincera unión con todos los aliados.

"La nación no permite que un puñado de hombres que simboliza la colaboración con la usurpación y ha usado y abusado de la disciplina de los demás contra los libertadores puede usar y abusar ahora contra su honor y su deber.

"La nación no permite que esos hombres habiendo fracasado en una guerra extranjera y sintiéndose condenados, puedan salvarse a sí mismos, creando situaciones de las cuales pudiera originarse una guerra civil. Hitler ha dicho que quiere desvirtuar nuestra guerra. La nación no desea que haga desvirtúe nuestra liberación. Los territorios del imperio no pueden de modo alguno pertenecer a nadie que no sea Francia.

## NOTICIAS DE LA AMERICA LATINA

**ARGENTINA**

BUENOS AIRES, 6 (UP). — Se rindió un homenaje a través de la Argentina a los marinos muertos en Tolón, arrojándose coronas a las aguas de los ríos. La ceremonia de Buenos Aires fué presenciada por miembros de las Embajadas y Legaciones de las naciones americanas, entre ellos los de la Embajada de Chile.

BUENOS AIRES, 6. — (U. P). — El Subsecretario del Ministerio del Interior, doctor José Castells, manifestó a la United Press que elevará su renuncia mañana o pasado mañana. El señor Castells es el segundo de los miembros del Gobierno del general Justo que quedaba en el actual Gobierno que ha renunciado en las últimas tres semanas. Cabe recordar que el general Juan Tonazzi, Ministro de la Guerra, renunció en noviembre.

El último miembro del Gobierno de Justo que coopera en el Gobierno del Presidente Castillo, el Ministro del Interior, doctor Miguel J. Culaciati, según se informa, ha abandonado las filas del general Justo en orden a trabajar su propio candidatura a la Vicepresidencia de la nación.

**CUBA**

LA HABANA, 6. — (U. P). — El Presidente del Ecuador, doctor Arroyo del Río, fué condecorado a las 10 A. M., en la Ciudad Militar con la Orden Militar; después se le ofreció un cocktail en el Círculo Militar y Naval.

El doctor Arroyo del Río dijo que Ecuador se sentía orgulloso por la forma en que Cuba recibió a su Presidente.

El Presidente Batista, todo el Cuerpo Diplomático, los miembros del Gabinete y altos jefes militares, navales y policiales asistieron a la ceremonia.

El Presidente ecuatoriano asistió a las 2 P. M., a un almuerzo que le ofreció el señor Alonso Pujol en el Hotel Nacional, concurrieron a esta manifestación más o menos 150 comensales, entre ellos, miembros del Gabinete, senadores y diputados

## SIGUEN LAS OPERACIONES DE PATRULLAS EN NUEVA GUINEA

CUARTEL GENERAL DE MAC ARTHUR, 6.— (U. P). — Las operaciones terrestres en la zona de Buna-Gona siguen limitadas a actividades constantes y metódicas de patrullas, destinadas a eliminar las cuidadosamente ocultas posiciones de ametralladoras y morteros del enemigo, de modo que las ganancias obtenidas por los aliados sólo abarcan unos pocos metros cada vez.

Durante el sábado todas las operaciones, tanto en este como en los demás frentes estuvieron flojas y no se registraron cambios. Los aliados han mantenido contacto con el enemigo por medio de sus patrullas, por el frente costanero irregular que se extiende del Cabo Ennaderu hasta un punto a mitad de camino entre Buna y Gona.

Una patrulla australiana, que progresa lentamente por la costa hacia el Cabo Killerton, se encontró con una pequeña partida de japoneses cerca de la boca del río Ambogo, a medio camino entre Gona y la desembocadura del río Kumusi, infligiendo al enemigo algunas bajas.

Aparentemente las fuerzas japonesas sitiadas en la bolsa de Gona usan todas nuevas ropas y botas, lo que indicaría que forman parte de los refuerzos desembarcados recientemente.

Bombarderos Liberator han realizado incursiones sobre Kaveing y bombarderos B-25 han atacado la zona de Buna, arrojando sobre los japoneses unas de las más grandes cargas de bombas jamás descargadas en esta zona, en un sólo día. Los B-25 volaron sobre Kaveing antes del amanecer y permanecieron sobre el blanco un largo tiempo, arrojando racimos de bombas incendiarias sobre las zonas de dispersión de los aviones enemigos, los depósitos de municiones y de combustibles. Provocaron incendios, los cuales todavía estaban ardiendo 20 o 30 minutos más tarde.

Dos clas de aviones B-25 arrojaron una carga de bombas casi igual sobre Buna, desafiando un violento fuego de artillería antiaérea. Los resultados completos no pudieron ser observados, pero algunos pilotos vieron las tropas terrestres aliadas atacaban después de esta preparación aérea.

Patrullas de aeroplanos B-40 observaron que bombas caían cerca de un depósito de abastecimiento, donde estallaron grandes incendios. Los A-20 arrojaron más de 300 bombas sobre las zonas de Buna y Sanansida, ametrallando y cañoneando las posiciones japonesas.

## EDWARD G. ROBINSON HABLA PARA EL PUEBLO ITALIANO

LONDRES, 6.— (U. P.).— Edward G. Robinson, que en la pantalla norteamericana ha desempeñado el papel de gangster, dirigió la palabra al pueblo italiano en su idioma por la British Broadcasting Corporation. Dijo que "el pueblo italiano estaba dominado por verdaderos gangsters. Aunque soy ciudadano norteamericano, nací en Europa, y ahora he venido a Europa no por mera curiosidad, sino para estar en la primera línea".

Después de que el locutor de la British Broadcasting Corporation presentó a Robinson como gangster de la cinematografía norteamericana, el artista dijo que los gangster que él ha personificado eran insignificantes en comparación con "Hitler y los bandidos de su pandilla que temporalmente gobiernan en Europa".

## GRAN BRETAÑA

**PERDIDA DEL SUBMARINO "UNIQUE"**

LONDRES, 6.—(UP.)— Un comunicado del Almirantazgo dice que como el submarino de S. M. "Unique" ha sobrepasado el tiempo de su regreso debe considerársele perdido.

**ALLANAMIENTOS EN SOFIA**

LONDRES, 6. (Captado por la United Press) — La agencia noticiosa oficial alemana DNB dijo que se anunció desde Sofía que los tres muertos ayer eran comunistas, y que los allanamientos en la ciudad se han realizado en buen orden; la población mantiene su disciplina.

¡Sobrenatural!

El Mundo de los Fenómenos Misteriosos

¿CUÁLES son las extrañas jornadas del alma? ¿Quién pronuncia las palabras que usted oye dentro de su ser? ¿Las visiones que vislumbra y que le elevan a las alturas son fantasías de la mente o reflejos momentáneos de un mundo de fenómenos que el hombre ignora? ¿Hay alguna inteligencia que se manifiesta en una forma extraordinaria o se pueden explicar todas las experiencias extrañas por medio de la ley y el orden natural?

La palabra SOBRENATURAL suena hoy día por el mundo entero como se ha oído por siglos. Pero en esta época se puede hacer una investigación imparcial y un serio estudio de cosas raras. ¿Qué mayor fascinación puede haber que lo desconocido? ¿Qué mayor placer se puede derivar que la investigación de lo misterioso? Las mentes más brillantes de todos los tiempos se han dedicado a esta tarea de la investigación. Algunos se oponen y contradicen, pero sus descubrimientos constituyen un caudal de conocimientos.

Este Libro Gratis de Verdad Reveladora

Lo sobrenatural es la puerta abierta a un mundo natural de misterio.

En la comodidad y seguridad de su hogar se le revelan estas extrañas verdades.

Los ROSACRUCES (AMORC) SAN JOSE, CALIFORNIA, E. U. A.

# LA SEÑORITA DOLORES SORIANO MARTI FUE ELEGIDA AYER ABANDERADA DE LA VICTORIA

**ENORMES PROPORCIONES ALCANZO EL HOMENAJE RENDIDO AYER A LAS NACIONES DEMOCRATICAS EN EL ESTADIO NACIONAL**

**SE CALCULA UNA CONCURRENCIA DE CIEN MIL PERSONAS**

Srta. Dolores Soriano Martí.

Grandes caracteres adquirió el festival de Ayuda a los Países Aliados, organizado por la Unión para la Victoria, realizado ayer en el Estadio Nacional.

Fué esta kermesse de solidaridad democrática, una firme demostración de los anhelos de la ciudadanía chilena hacia el triunfo de las Naciones Unidas. Desde las primeras horas de la mañana comenzó el desplazamiento de gran gentío en dirección al Estadio. Grandes caravanas de micros, góndolas, automóviles particulares y de numerosos clubes y organizaciones, ciclistas, etc., marchaban ininterrumpidamente en dirección al primer campo deportivo de la capital.

El golpe de vista que desde temprano ofreció el Estadio Nacional Lleno de antifascistas era en realidad impresionante. Las banderas de las naciones que luchan contra el Eje flameaban a ambos lados de la enseña nacional. El acto de izamiento de las banderas aliadas, fué saludada con nutridas ovaciones y vivas de los millares de concurrentes. En la torre de honor se encontraban las banderas de Inglaterra, EE. UU. Chile y la URSS. Un inmenso letrero colocado en el marcador del Estadio decía: "Homenaje de Chile a las Naciones Unidas".

Representaciones de todas las naciones democráticas se hicieron presente en esta magna concentración e instalaron sus pabellones nacionales. De esta suerte, el público pudo visitar los pabellones de Inglaterra, EE. UU., China, Checoeslovaquia, Francia Libre, Unión Soviética Polonia, Austria Libre, Alemania Libre, España Republicana, Dinamarca, Italia Libre, Yugoeslavia Libre, Cataluña, Comité Juvenil de Ayuda a las Democracias, Centro Francisco Bilbao, etc.

En cada uno de estos pabellones artísticamente presentados y atendidos por distinguidas señoritas de las respectivas colonia democrática, se servían comidas y bebidas de su nacionalidad. Extraordinariamente concurrido se vió el Pabellón Chino donde incesantemente el público acudía a servirse la clásica taza de té chino. En el pabellón español, se hizo gala de verdadero derroche de manzanilla, churros y pescado frito a la española. En la noche y en el local del Pabellón Soviético se servió una cena rusa a la que asistieron unos 150 comensales entre los que se encontraban diferentes personalidades democráticas.

Especial interés de pertó la exhibición de bailes y cantos populares de los diversos países, sobresaliendo por su presentación las danzas húngara y checoeslovacas, las danzas vascas y el cuadro de bailes rusos dirigido por la danzarina Povolskaia.

Durante toda la jornada se celebraron múltiples actos deportivos y artísticos. A las cinco de la tarde se dió comienzo a la presentación de las Abanderadas de la Victoria. El público aplaudió cariñosamente la presencia de las hermosas jóvenes que portaban en sus manos la bandera de cada una de las naciones aliadas. Anunciadas por el micrófono, las abanderadas desfilaron una a una ante el público dirigiéndose de inmediato a la tribuna donde pronunciaban unas palabras en solicitud en ayuda para los ejércitos de la coalición antinazi. En ausencia de una abanderada de la Unión Soviética, una veloz motocicleta cruzó la cancha del Estadio portando una inmensa bandera de Rusia.

A última hora se dió comienzo a una presentación de vistosos fuegos artificiales. Los nombres de las ciudades cubiertas de gloria en la lucha contra el fascismo aparecieron sucesivamente en los castillos de fuego. De esta forma iluminaron por un momento al Estadio los nombres invictos de Varsovia, Londres, Tolon, Stalingrado Checoeslovaquia, Estados Unidos etc. A continuación de las ciudades y naciones se presentaron los nombres de los líderes de la guerra contra el Eje: Roosevelt, Stalin, Churchill De Gaulle y Chiang Kai Shek. Globos luminosos fueron elevados con motivos alusivos a la finalidad de ayuda.

Verificado el escrutinio de la Elección de Abanderada de la Victoria, resultó elegida la señorita Lolita Soriano, representante de la España democrática. En segundo lugar fué elegida la señorita Regina Midleton, representante de la "Francia Combatiente" y el tercer lugar, la señorita Margarita Issak en nombre de Hungría Libre.

Puede decirse que el éxito alcanzado por esta gigantesca demostración de solidaridad chilena hacia los aliados supero los cálculos más optimistas. Sin duda ninguna, excedió de cien mil personas el número de las que desde la mañana a la noche acudieron al Estadio Nacional para con su presencia y su ayuda, cooperar en la lucha democrática mundial. Gran número de personalidades de nuestro mundo social estuvieron presentes y recogemos algunos nombres anotados: Embajador del Reino Unido de Gran Bretaña y señora; representantes de la Embajada de EE. UU.; Ministro de China, de Polonia; Embajador de Cuba, ex Embajador de la España Republicana, y representantes consulares de varias naciones americanas.

Algunos aspectos tomados ayer por nuestro fotógrafo en el Estadio Nacional.

## REOS ORDENES Y LILLO NO ERAN EVANGELICOS

El Concilio Evangélico de Chile nos envía para su publicación las siguientes líneas:

"Informando sobre el reciente fusilamiento de los reos Tomás Ordenes y Miguel Lillo, la revista "Vea", en las páginas centrales de su edición del 25 de noviembre pasado, afirmó a grandes títulos:

"Evangélicos eran los fusilados", y agregó: "De acuerdo con el culto que habían tenido toda su vida, fueron acompañados hasta los últimos momentos por un pastor", etc.

Después de terminadas las debidas averiguaciones, el **Concilio Evangélico de Chile** ha enviado al Director de la revista "Vea", la siguiente rectificación:

"Los reos Tomás Ordenes y Miguel Lillo nunca fueron miembros de ninguna de las Iglesias Evangélicas. La verdad es que después de haber cometido el crimen, y estando recluídos en la Cárcel de San Carlos, mediante las predicaciones y enseñanzas de hermanos evangélicos, ellos declararon su fe en Cristo Jesús".

El Concilio Evangélico de Chile hace esta declaración en honor a la verdad. — (Firmados): **Dr. H. McLean**, presidente. — **Pedro Zottele**, Secretario".

## LA PRESENTACION DE "MANIQUIES VIVANTS" EN ESC. VOCACIONAL 5

Ante una numerosa concurrencia, el viernes se inauguró la Exposición de la Escuela Vocacional N.o 5, de Recoleta 1207. Asistieron el Director General de Educación, don Oscar Bustos; el Visitador General, don Eduardo Elgueta; el Jefe de las Escuelas Vocacionales, don Angel Morales San Martín; la pedagoga colombiana, señora Julia de Lee, y altos jefes de los servicios.

Se hizo una presentación de todos los talleres con que cuenta la Escuela: Lencería, Modas Infantil, Modas de Adultas, Sombreros, Flores, Economía Doméstica y Lavandería.

Mucho de los trabajos de estos talleres formaron parte del brillante desfile de "Maniquies Vivants" exposición que da una idea concreta del corte, prolijidad y valor artístico de cada trabajo. El desfile fué amenizado con música escogida. Esta exposición viva da una expresión del verdadero arte que debe ser la moda.

Durante el día de ayer, este desfile continuó exhibiéndose en forma admirable que produjo vivo interés en el público.

## PERSONAS BUSCADAS

Hace 14 días que no regresa a su casa, el señor Anselmo Mandolini Moglia, de 43 años, casado con la señora Elena Fuentes, tiene 3 hijos, vive en Av. Blanco 1199 (Lo Vial). Salió de su casa el domingo 22 de noviembre a las 12 del día, para almorzar afuera, pero no dijo donde.

Es rubio sin bigote, viste ropa café, zapatos café claro, sombrero plomo.

La familia está alarmada por que no ha regresado, y agradecerá todo dato de su persona a la dirección indicada.

El más noble objetivo de la vida son los hijos.
En nombre de este sagrado afecto, colmemos de felicidad a los niños pobres en Pascua de Navidad.

# HOMENAJE A LA MEMORIA DEL "PIONEER" DE LA AVIACION CIVIL CESAR COPETTA

**RINDIERON AYER LOS PILOTOS Y SOCIOS DEL CLUB AEREO DE CHILE**

Ayer, a las 10 horas, tal como se había anunciado, se efectuó en el aeropuerto de Los Cerrillos, una significativa ceremonia, que tuvo por objeto recordar la memoria del "pioneer" de la aviación civil de Chile, piloto señor César Copetta, descubriendo un monolito erecido por los pilotos y socios del Club Aéreo de Chile.

En esta oportunidad, el Capellán de la Fuerza Aérea Nacional, señor Carreño, procedió a oficiar una misa, en presencia de altas autoridades, diplomáticos, miembros de la colonia francesa residente, aviadores civiles y socios del Club Aéreo.

A continuación, el teniente aviador, don Arturo Christie en un sentido discurso, enzalzó las virtudes que adornaron la persona del señor Copetta, que vivió consagrado al progreso de las alas de Chile, y que sucumbió a la edad de 62 años, en un accidente aéreo, en el lugar en que se llevó a cabo la ceremonia de la damos cuenta.

Momentos después, desde un avión del Club Aéreo, dos pilotos, la señora Dora Koepper y don Rolando Ahumada, lanzaron una ofrenda floral, llamando poderosamente la atención del público el hecho, emocionante y significativo, que dicha ofrenda cayera precisamente a escasos centímetros del monolito recién descubierto.

Se puso término al acto, con una vibrante alocución, a cargo de un miembro de la Liga de Combatientes, y el Orfeón de la Fuerza Aérea ejecutó delicadas composiciones de acuerdo con el carácter de la ceremonia.

SE NECESITAN
operarios jóvenes para trabajos en PLAQUE, se pan soldar con plata.
Presentarse con recomendaciones a:
Ureta Cox 952
Lo Vial — Paradero 10

OXIDO DE ZINC
GENUINO
AGENCIAS GRAHAM
TELEFONO N.o 64111

NECESITAMOS CICLISTA
INDISPENSABLE TENGA BUENAS REFERENCIAS.
DIRIGIRSE DIARIO
«LA NACION»

BOINAS BLANCAS
especiales para señoritas de la A.C. de J.
FAJAS DE LANA españolas
(Fabricación argentina)
en colores azul, blanco y lacre.
BOINAS
negras y azul marino
para hombre y niño.
CAMISERIA BARCELONA
Puente 593 esq. Santo Domingo



# EL WANDERERS DE MONTEVIDEO VENCIO POR 4 A 1 A LOS PORTEÑOS

**IRREGULAR DESEMPEÑO CUMPLIO EL SANTIAGO WANDERERS DE VALPARAISO**

Una concurrencia cercana a los 8.000 personas, se congregó ayer tarde en el Estadio Valparaíso, para presenciar el lance internacional entre Montevideo Wanderers y el Santiago Wanderers, campeón porteño.

El desarrollo del match jugado en esta ocasión, no satisfizo en ningún momento las expectativas que se tenían cifradas en él, ya que, mientras los uruguayos defeccionaron en parte en la primera etapa, los porteños, bajaron mucho su nivel de juego en el segundo tiempo y fueron fácilmente superados por los del Montevideo Wanderers, anotándose éstos, una victoria por la cuenta de 4-1.

**EL PARTIDO**

A las 16.40 horas y bajo la dirección del "pito" don Fernando Nicoli, los rivales del match de fondo formaron sus escuadras así:

URUGUAYOS: (listados):
Carvidón, Seoane, Raymond, García, Varela, Dennis, Avila, Pizarro, Medina Giovanola, Magliano.
PORTEÑOS: (verdes):
"Pituche" López, Mella, J. García, Cepeda, Berrueso, Inostroza Torres, M. García, Herrera, C. García J. Estay.

Fueron los uruguayos los primeros en poner en movimiento el balón, siendo luego, despojados por los locales.

Los "verdes" en serias arremetidas, hacen pasar difíciles momentos a la valla que custodia Carvidón, pero todos los esfuerzos por abrir la cuenta se estrellan ante la gran labor que despliega el guardavallas oriental.

**PRIMER GOAL URUGUAYO**

Celestino García hace foul a Giovanolia. Dennis sirve la falta desde 40 metros de la valla que defiende Pituche López, y con tiro directo al arco decreta el primer tanto para sus colores, debido más que nada a una salida falsa del meta local.

**UN PENAL REPETIDO 3 VECES**

Obdulio Varela, comete hands dentro del área penal, cuando iban transcurridos 16 minutos de juego.

Llamado Estay a servirlo, lo hace con tiro a baja altura a una esquina y Carvidón con soberbia estirada, detiene el balón. El árbitro con muy buen criterio, hace repetir el tiro, ya que el meta oriental se movió antes del pitazo. Se reclama un poco pero la falta se va a servir de nuevo. Torres con fortísimo tiro bajo es el encargado de hacerlo, pero Carvidón demostrando una vez más sus innegables condiciones de arquero ante la expectativa del público, detiene nuevamente el tiro. El árbitro ordena repetirlo nuevamente, lo que no acatan los uruguayos al principio. Momentos después, acceden al fallo del árbitro, pero Carvidón deja libre su valla. Torres con débil tiro, lanza la pelota fuera, ante los aplausos del público y los parabienes de sus rivales.

**EL EMPATE**

El anhelado empate se produce a los 23 minutos de juego de la primera etapa. Seoane concede corner. Torres, el wing de los goles olímpicos" lo sirve en forma bastante ajustada. Se produce una indecisión en la defensa oriental, lo que aprovecha Celestino García para convertir el goal de empate.

**EL 2.o GOAL URUGUAYO**

Pero esta alegría de los parciales del elenco porteño, dura poco. Los uruguayos, sin demostrar gran clase ni tampoco ese juego brillante que les es característico, convierten el segundo goal para sus colores por intermedio de Magliano, quien al recibir un pase de Giovanola, se corta por su ala y enfila fuerte tiro a media altura que Pituche López es impotente para detener.

**SEGUNDA ETAPA**

Los uruguayos vuelven a la cancha con el mismo equipo, no así los porteños que efectúan varios cambios en sus líneas. Sale Herrera y pasa J. García a dirigir la ofensiva. De backs derecho entre el "chico" Vásquez, quien momentos después debió retirarse, volviendo J. García a su puesto y entrando Salinas de director de la línea de ataque.

En verdad, la segunda etapa del partido internacional de ayer, desmereció totalmente el match. El Wanderers porteño se entregó. No había corazón en las jugadas y los uruguayos se transformaron en dueños y señores de la cancha, especialmente Obdulio Varela, que se transformo en la figura de la cancha, dándonos demostraciones de la calidad de su juego.

Los uruguayos marcaron dos nuevos tantos en el segundo tiempo. Los dos fueron convertidos por el wing izquierdo Magliano, a los 24 y 44 minutos de juego de esta etapa.

**COMENTARIO**

El partido internacional de ayer tarde, no satisfizo en ningún momento las expectativas que tenía cifradas el público concurrente.

Se vió un elenco extranjero, muy por debajo de la mayoría de los cuadros que han venido de afuera, con excepción de Atlanta de Buenos Aires y que también ganó aquí en Valparaíso.

Wanderers de Valparaíso cumplió en la primera etapa una labor más o menos discreta, pero ya en la segunda fué algo desastroso. El arquero Pituche López, cumplió sin lugar a equivocarnos, la más pobre de sus presentaciones. Tres de los cuatro goles que le convirtieron pudo haberlos atajado fácilmente de encontrarse en su forma habitual.

En la defensa, Mella estuvo bien al igual que J. García. El "chico" Vásquez que jugó un poco, pagó muy caro su noviciado.

La línea media, lo mejor del equipo, destacando Cepeda y Berrueso. Inostroza discreto.

En la ofensiva, sólo Torres, respondió. Martín García y Celestino García jugaron mucho, pero su labor debe considerarse nula, si consideramos que juegan sólo para lucimiento de ellos, y no para bien del cuadro. En ningún momento, o al menos en contadas ocasiones dieron juego a Estay, estando muchas veces sólo o bien colocado. Sin embargo, lo perdieron oportunidad de hacer filigranas, con lo que perjudicaron notablemente al cuadro.

Herrera deficiente. Salinas, regular.

En cuanto al cuadro uruguayo, Carvidón y Obdulio Varela, lo mejor. Cuando la llave del equipo empezó a jugar, el cuadro jugó. Esto fué lo que sucedió en el segundo tiempo, en cuya etapa los uruguayos dominaron a los porteños.

De los demás jugadores, Raymond, Dennis, Magliona y Medina, muy bien. Los demás regulares.

La actuación del árbitro señor Nicolás, muy acertada.

# SIGUEN INVESTIGACIONES SOBRE EXPLOSION EN LA CASA KULEMKAMPFF KNOOP Y CIA.

Han seguido los comentarios sobre la explosión de las dos bombas en el local de Kulemkamppf Knoop y Cia. y nada se aclara hasta ahora.

El Prefecto de Investigaciones señor Gómez Roosevelt está personalmente dirigiendo las pesquisas, acompañado de los Comisarios señores Campos y Herrera.

Los expertos del servicio de Identifioacion han tomado las anotaciones del caso en el sitio del suceso con el objeto de apoyar la labor de los detectives.

El Juez del Tercer Juzgado del Crimen, D. Onofre Barría, que se constituyó en el edificio donde ocurrió el atentado, dispuso varias diligencias que se mantienen en reserva, pero que están destinadas a esclarecer el misterio que rodea hasta el momento la individualización del autor del atentado.

El detenido don Diógenes Ramírez ha hecho diversas declaraciones al Juez del Tercer Juzgado señor Barría manteniendo su absoluta inocencia, expresando que más por pánico que por otra cosa al sentir las explosiones corría a un sitio seguro, cuando fué detenido por el carabinero.

## MOVIMIENTO MARITIMO

**LLEGADAS**

Ayer:
MAPOCHO, de Lota.
A. HAVERBECK, de Corral.
HUELLELHUE, de Coquimbo.
Hoy:
ANTOFAGASTA, de Arica.
BOCA MAULE, de Coronel.
DON LUIS, de Lota.
Mañana:
JUNIN, de Arica.
ALFONSO, de Huasco.

**SALIDAS**

Ayer:
APOLO, para Arica e intermedios.
Hoy:
A. HAVERBECK, para Arica e intermedios.
CANELOS, para Corral.
Mañana:
ANTOFAGASTA, para Río de Janerio.

## NOTICIAS BREVES PORTEÑAS

Para la Cruz Roja de las Naciones Unidas se organiza una reunión de beneficio para el día 19 del presente en el Valparaíso Sporting Club. Habrán quioscos de refrescos, entretenimientos para grandes y chicos ventas de objetos para regalos etc.

La atención estará a cargo de las damas de las diferentes colectividades aliadas, lo que augura un gran éxito.

—El Comité de Damas que preside la señora Herminia H. de Hermosilla, en su última reunión acordó que el paseo anual que se ofrece a los huerfanitos se haga el 18 del corriente en el Estadio de Playa Ancha, después de diversas razones se opta por eso en vista de la falta de bencina para realizarlo como en años anteriores.

—El vapor "Elqui" de la Cía. Sud Americana de Vapores, zarpó ayer con destino a Nueva Orleans. Cargará salitre y cobre en los puertos del norte para Estados Unidos.

—Nuevamente se nos dice que muy próximamente empezará a correr, haciendo un servicio local entre este puerto y Limache. Los trenes automotores eléctricos. Las reiteradas peticiones del Alcalde de Viña del Mar, señor Elmel tendrán así un resultado satisfactorio.

C.S.A.
A BUENOS AIRES
Salida
"IMPERIAL" ..... 9 Diciembre
A ESTADOS UNIDOS
"COPIAPO" ..... 28 Diciembre
"ACONCAGUA" ..... 9 Enero
CIA. SUD-AMERICANA DE VAPORES
Santiago, Agustinas 1201, Teléfono 80239

# COQUIMBO

## ACCIDENTE DE AVIACION HUBO AYER EN COQUIMBO

COQUIMBO, 6.— Hoy a las 13 horas, se precipitó al mar, capoteando, el avión Avro NR 14, de la Base de Quinteros.

El accidente se debió a una falla del motor, ocasionada por la rotura de la cañería de bencina.

La máquina iba tripulada por el piloto Ortega y el teniente Carabelli, resultando, felizmente, ambos con heridas leves. — (El Corresponsal.

## CARTAS A "LA NACION"
## PESIMO SERVICIO DE MICROBUSES DE P. ALTO A SANTIAGO

Hace bastante tiempo que no tamos deficiencia en el horario de salidas de los microbuses de Puente Alto a Santiago, con el consiguiente perjuicio para el numeroso público que viaja a la capital a hacer, muchas veces, diligencias urgentes. Debido a la verdadera anarquía que existe actualmente en el horario, el público está completamente desorientado, pues en repetidas ocasiones espera más de una hora para viajar en estos vehículos, creyendo, ingenuamente, que el micro saldrá a la hora de costumbre y así podrá llegar a tiempo a Santiago.

Veríamos con agrado que la Empresa indicara la hora exacta de su salida en una pizarra y hubiese sólo un micro en el paradero, pues la mayoría de las veces sucede que el público llega con media hora de anticipación para poder tomar asiento, espera pacientemente y después que está instalado en un micro, resulta que es otro el que sale, formándose el consiguiente desorden.

Haciéndonos eco del sentir del público, hacemos hincapié en el deseo que existe en estos vehículos, sobre todo en esta época de verano, en que todos los asientos y pasillos se llenan de tierra. Lo decente es que la Asociación ordene limpiarlos antes de salir, en cada recorrido.

Antes de terminar, queremos insistir en que no se admitan, como hasta ahora ocurre, personas en evidente estado de ebriedad y, otras, en completo desaseo, pues estas personas siempre originan incidentes desagradables y damas y niños se ven obligados a oír palabras groseras y a asistir impasibles a espectáculos poco decorosos e inaceptables. — Un afectado: **José Valdivia**, Empleado Compañía Papelera".

## DESCONOCIDOS AGREDIERON A UN CARABINERO

Un carabinero que trató de intervenir en defensa de un matrimonio que fué agredido por unos desconocidos, resultó con lesiones de mediana gravedad en la cabeza, al ser atacado con un fierro, por los asaltantes.

El hecho ocurrió en la madrugada de ayer, a las 3 horas, en la Comuna de San Miguel, y se habría originado en la siguiente forma: Unos desconocidos trataron de agredir al señor Víctor Salazar Díaz y su esposa señora Clodomira Venegas, domiciliados en San Miguel 525. A los gritos de auxilio, acudió el carabinero Juan Garrido Aravena, de la Cuarta Comisaría, que en esos instantes se encontraba de ronda por la Gran Avenida. Los asaltantes del matrimonio Salazar Venegas, al advertir la presencia de este representante de la autoridad, se precipitaron sobre él, y le propinaron varios golpes con un fierro, en la cabeza. Los desconocidos emprendieron rápida fuga.

El carabinero Garrido Aravena, fué conducido al Hospital Barros Luco, en donde después de practicársele las primeras curaciones, fué trasladado a su casa.

## OBRERO MURIO EN LAS CONDES, TRAGICAMENTE

Carabineros de la 14.a Comisaría, dieron cuenta a la Prefectura General, que ayer, a las 6 horas, un obrero que se encontraba trabajando en un andamio, en el Mineral de Pérez Caldera de Las Condes, se precipitó al suelo desde una altura de 25 metros, recibiendo una muerte instantánea.

La víctima se llamaba Osvaldo Novoa Cáceres, de 27 años de edad. Se presume que su caída se haya debido a un ataque repentino.

# NOTAS POLITICAS

## AYER SE INAUGURO CONVENCION DE LA JUVENTUD RADICAL DE SANTIAGO

**FUE ELEGIDO PRESIDENTE DON CARLOS DIEMER**

A las 10 de la mañana de ayer se inauguró la Convención Provincial de la Juventud Radical de Santiago, en el local de la primera Comuna, Teatinos 260.

A esta sesión concurrieron militantes de todas las comunas de Santiago y se vió prestigiada por diversos dirigentes, tanto de los organismos máximos de la Juventud como del Partido. Hicieron uso de la palabra el presidente Provincial de Santiago, el Delegado de la Junta Central Dr. Hermes Ahumada; don Hernán Leigh en representación del presidente Nacional de la Juventud; el compañero Janet en representación de la Juventud Comunista; don Carlos Diemer, presidente de la FECH. Se levantó la sesión a las 13.30 horas.

## ALMUERZO AL DIPUTADO ARGENTINO SR. ONSARI

Hoy, a las 13 horas, se llevará a efecto en los comedores de la Casa Radical, Huérfanos esquina de Teatinos, un almuerzo ofrecido por el señor Marcial Mora Miranda en honor del diputado radical argentino, señor Fabián Onsari.

A esta manifestación han sido especialmente invitados, numerosos parlamentarios y dirigentes políticos de las fuerzas democráticas.

Dando cumplimiento al reglamento de la Convención, a las 18 horas, y bajo la presidencia del Secretario General de la Juventud Radical de Santiago, don Enrique Vera, se procedió a declarar abierta la sesión de constitución de esta Convención. De inmediato y después de aprobar la cuenta de la Comisión Organizadora, los poderes de los convencionales y el reglamento interno de la Convención, se procedió a elegir la mesa directiva, que quedó compuesta en la siguiente forma: Carlos Diemer, presidente; Alfonso Stephens, Patricio Muñoz y Oscar Gacitúa, vicepresidentes; Sergio Belmar, Oscar Urzúa y Gastón Méndez, secretarios. Fué designado secretario general de la Convención el señor Enrique Vera.

Las comisiones designadas para estudiar las diferentes materias a que deberá avocarse esta Convención, empezaron a trabajar inmediatamente y la primera sesión plenaria se celebrará hoy 7 de diciembre, a las 18 horas, en el local de la Segunda Comuna.

## PARTIDO RADICAL

JUNTA PROVINCIAL RADICAL DE SANTIAGO. — Citase para hoy a las 19 horas a los delegados de este organismo con el objeto de continuar la sesión del viernes pasado para despachar la tabla pendiente.

SE INVITA
Invitamos al público que desee conocer un preparado en su totalidad vegetal para las congestiones del hígado a solicitar en la farmacia que le sea mostrada la caja de 25 tabletas de Duplexina, para la que ha sido fijado el bajo precio de $ 3.20 la caja con indicaciones. Este preparado obra como laxante de acción suave para personas estípticas, débiles o ancianas, y no contiene alcaloides ni substancias nocivas.

Ungüento MONTE SANTO
Usado con excelente resultado contra ciertas Eczemas, ronchas, comezón de la piel y del cuero cabelludo, etc.
Caja grande: $ 2,00
Base: Lassar, mentol y alcanfor

DR. SAAVEDRA
GALVEZ 178

## DEFUNCION

Organización Ferroviaria Radical "Orfeo", Grupo Santiago.

Ha dejado de existir nuestro compañero y correligionario don

MANUEL QUEVEDO SALAZAR
(Q. E. P. D.)

Sus funerales se efectuarán hoy, a las 15.30 horas en el Cementerio General, partiendo el cortejo de su casa habitación, calle Venezuela N.o 99 (Población El Salto).

El Directorio.
Santiago, diciembre, 1942

## DEFUNCION

Ha fallecido en la Isla de Maipo nuestra querida madre y suegra, señora

CARMEN CARRASCO v. DE CARRASCO

Hoy lunes a las 10 horas se oficiará una misa en la Parroquia de la Isla de Maipo.

El cortejo partirá a las 15 horas al Cementerio de Puente Alto.

Javier Segundo Carrasco y Alejandro Mesa.

## DEFUNCION

Ha fallecido nuestra querida hija

MIREYA LILLO GONZALEZ

Sus restos serán sepultados hoy a las 16 horas en el Cementerio General, partiendo el cortejo desde Arauco 308.

Luis Lillo y familia.

## EXPRESION DE GRACIAS

Damos nuestros más sinceros agradecimientos a todas personas, que se sirvieron acompañarnos a la sepultación de los restos de nuestra querida esposa y madre señora

KETTY AVIANI DE GOICH

Juan Goich y familia

Funerales LA UNION
TELEFONO 51960
RAMON VALDES Y CIA LTDA
SERVICIO NOCTURNO
PORTUGAL 931

SERVICIO DE BENEFICENCIA Y ASISTENCIA SOCIAL
Empresa de Pompas Fúnebres
DE LA BENEFICENCIA PUBLICA
Servicio Diurno y Nocturno
Talleres: PANTEON N.o 806 Teléfono 88995
SAN ANTONIO 456 Teléfono 22361 Casa Central:
MAPOCHO 4125 — QUINTA NORMAL

Empresa Forlivesi Pompas Fúnebres
FUNDADA EN 1900
POR SU PRESTIGIO, SU SEVERA PRESENTACION Y SU CORRECTA ATENCION SE IDENTIFICA COMO LA MEJOR.
PRECIOS MODERADOS — ATENCION PERMANENTE — PERSONAL TECNICO
Oficina Principal: CALLE COMPAÑIA 1037 TELEF. 88716
Sucursal: CALLE SAN ANTONIO 444 TELEF. 32779
Talleres: Calle SANTOS DUMONT 720 TELEF. 50046
Sucursal en Valparaíso: Av. PEDRO MONTT 1700 TELEF.

# Fuerzas de la producción y del comercio festejaron al Excmo. señor Ríos

**EL MINISTRO DE ECONOMIA Y COMERCIO, GENERAL ARRIAGADA, AGRADECIENDO EL HOMENAJE A NOMBRE DE S. E., RECONOCIO EL ESFUERZO DE LA PRODUCCION Y DEL COMERCIO DE LA REGION EN BENEFICIO DE LA ECONOMIA NACIONAL, Y MANIFESTO EL DECIDIDO PROPOSITO DEL GOBIERNO DE SATISFACER LAS ASPIRACIONES DE ESTA MASA VIVA DEL PAIS. — EL PRIMER MANDATARIO VISITO LA CIUDAD UNIVERSITARIA, EL APOSTADERO NAVAL DE TALCAHUANO Y CONCURRIO A LA INAUGURACION DEL CUARTEL DE LA SEXTA COMPAÑIA DE BOMBEROS.— EMOCIONANTE CEREMONIA A BORDO DEL MONITOR "HUASCAR". — OTROS ACTOS EN QUE PARTICIPO AYER EL PRIMER MANDATARIO DE LA NACION**

EL MIERCOLES EL EXCMO. SR. RIOS ESTARA DE REGRESO EN LA CAPITAL

CONCEPCION, 6.— En presencia del Excmo. señor Juan Antonio Ríos se inauguró hoy, a las 10 horas, el nuevo local de la Tercera y Sexta Compañía de Bomberos.

A la llegada del Primer Mandatario, los bomberos le abrieron calle, rindiéndole honores. Al acto concurrieron las autoridades civiles y militares de la provincia; el Superintendente del Cuerpo de Bomberos, don Carlos J. Ide, padre de la señora Marta Ide de Ríos; periodistas y una cantidad de público que hizo objeto a S. E. de toda clase de demostraciones de aprecio.

El Presidente de la República salió a los balcones y pronunció breves palabras, destacando la satisfacción que experimentaba el nuevo local de los bomberos. A continuación, rompió una botella de champaña contra la muralla, declarando inaugurado el local. En seguida procedió a firmar el Libro de Registro del cuartel, acto que fué también ejecutado por los Ministros de Hacienda y Economía y Comercio.

En medio de los vítores de la concurrencia y a los acordes del Himno Nacional, la comitiva abandonó el recinto para dirigirse en automóvil a Talcahuano. A mitad del camino, el Presidente solicitó informes sobre la construcción de la Población para obreros y empleados "Lorenzo Arenas", cuyos trabajos ya se han iniciado. Así pudo ver los heridos y el trazado general de las casas que no pudo visitar más detenidamente debido a la escasez de tiempo.

Momentos después, el Excmo. señor Ríos llegaba a Talcahuano con su comitiva, recibiendo las ovaciones del numeroso público que se había estacionado en las calles para verlo pasar.

**EN TALCAHUANO**

A su llegada a este puerto, la comitiva se dirigió directamente al Apostadero Naval, sitio en el cual se le rindieron a S. E. el Presidente de la República los honores de ordenanza correspondientes a su alta investidura.

Existe un notable contraste entre las construcciones, limpieza y urbanización de los pueblos radicados en Talcahuano y en el Apostadero, siendo este último más agradable, higiénico y hermoso. Frente a la casa del Comandante del Apostadero, Vicealmirante don Luis Villarroel de la Rosa, se detuvo la comitiva y el Presidente atravesó —mediante un puente formado por una barcaza — hasta el monitor peruano "Huáscar" que permanece, como una reliquia histórica, frente al principal puerto militar chileno. Algo que llamó poderosamente la atención, fué que a la llegada del Primer Mandatario se tocaron una serie de silbatos, disparándose a continuación 21 cañonazos en su honor.

Mientras se encontraba a bordo del "Huáscar", S. E. depositó una ofrenda floral en el sitio preciso donde cayó el héroe Arturo Prat. Durante esta ceremonia, un corneta tocó un llamado de atención, guardándose en seguida un minuto de atención. Frente a la casa del Comandante del Apostadero se encontraba formada la tropa con la banda que ejecutó el Himno Nacional.

Al terminar la ceremonia, que se desarrolló en el "Huáscar", el Excmo. señor Juan Antonio Ríos, acompañado por el Comandante del Apostadero, jefes navales y del Ejército, autoridades y comitiva, se trasladó a los automóviles, desde donde la señora Marta Ide de Ríos y varias esposas de las personalidades asistentes presenciaron la hermosa ceremonia patriótica que se había efectuado.

**EN LA ESCUELA DE TORPEDOS**

Alrededor de las 11 horas, el Presidente de la República hizo entrega del nuevo estandarte a la Escuela de Torpedos del Apostadero; el emblema se encontraba en una mesa especial. Durante la ceremonia, S. E. pronunció un discurso, que fué muy aplaudido por la concurrencia.

En seguida, la esposa del Primer Mandatario entregó el nuevo estandarte al Comandante de la Escuela de Torpedos, capitán de navío don Ernesto Schiefelbein, quién, a su vez, se lo entregó al portaestandarte para que desfilara ante S. E., autoridades navales y militares, comitiva, tropas y público.

Momentos después hizo uso de la palabra el Comandante de la Escuela de Torpedos, quién agradeció el gentil obsequio del Presidente, expresando que el nuevo estandarte sería un grato recuerdo de la visita efectuada por S. E. y que este emblema presidiría todas las ceremonias que se desarrollen en la Escuela. Finalmente, destacó la labor que se hace en ese establecimiento, preparando buenos marinos para servir en caso de guerra. En seguida las tropas presentaron armas al nuevo Pabellón.

A continuación, la comitiva practicó una detenida visita a las diferentes reparticiones del Apostadero, entre otras, la Escuela de Torpedos, Maestranzas, diques secos y la población donde viven los empleados, marinos y funcionarios civiles del Apostadero.

**COCKTAIL EN HONOR DE S. E.**

En la casa del Comandante del Arsostadero Naval se sirvió un cocktail en honor del Presidente de la República, al que asistieron numerosas damas, jefes de las Fuerzas Armadas, comitiva y oficialidad y personalidades.

Ofreció la manifestación el Comandante señor Villarroel, quien en conceptuosas palabras agradeció la visita realizada por el Presidente de la República, su esposa, Ministros de Estado, funcionarios y jefes de las Fuerzas Armadas. Se refirió a la importancia que entrañaba este viaje y recalcó la adhesión de la Marina al Primer Mandatario de la nación. Agregó que las necesidades del Apostadero ya las conocía el Excmo. señor Ríos por intermedio del Comandante de la Armada e hizo recuerdos de la permanencia como cadete del Vicealmirante Allard. Finalmente, formuló votos de confianza por la labor desarrollada por S. E., brindando una copa a su salud.

El Excmo. señor Juan A. Ríos agradeció las palabras pronunciadas por el Comandante señor Villarroel, con cordiales apretones de mano.

**REGRESO A CONCEPCION**

A mediodía se inició el regreso a Concepción, donde después de un breve descanso en el Club Social de esta ciudad, lugar en que se hospeda, se trasladó al nuevo local de la Caja de Crédito Hipotecario, ubicado en el primer piso del mismo edificio. Después de una visita a las distintas oficinas, S. E. y comitiva entraron en el Salón de Honor del Club, sitio donde se elevó a efecto el acto inaugural. Presidió el acto el Excmo. señor Ríos y asistieron el señor Fernando Moller, presidente de la Caja Hipotecaria; señor Rómulo Aguilera, agente de la Caja; la esposa de S. E., comitiva y otras personalidades de la zona.

En esta oportunidad hizo uso de la palabra el señor Rómulo Aguilera, quien agradeció la presencia del Excmo. señor Juan A. Ríos, del presidente de la Caja Hipotecaria y de las personalidades asistentes al acto inaugural del nuevo local de esta institución. Se refirió a grandes rasgos a la política seguida por el Primer Mandatario de la nación en favor de la reconstrucción de las viviendas, mejoramiento de las habitaciones y otras necesidades de la provincia. Finalmente, declaró que la labor desarrollada por S. E. era muy beneficiosa para el país y terminó declarando inaugurado el local de la Caja.

A nombre del Presidente de la República, contestó el Ministro de Hacienda, señor Guillermo del Pedregal, quién en líneas generales esbozó los propósitos del Gobierno, en el sentido de prestar el máximo de ayuda a las personas que necesiten dinero para efectuar construcciones o realizar otras operaciones. Agregó que S. E. tenía el propósito de dar un máximum de garantías a aquellas personas sin recursos que desearan conjurar los efectos del terremoto del año 1939. A continuación, hizo un análisis de la situación financiera del país y de las posibilidades de la Caja Hipotecaria para ampliar sus actuales actividades. Finalmente, recordó la actuación de S. E. como presidente de la Caja Hipotecaria y sus desvelos en favor de la reconstrucción de su zona natal. Terminó rindiendo un homenaje al Excmo. señor Ríos, y declaró inaugurado el nuevo local. Las palabras finales del señor Aguilera fueron saludadas con nutridos aplausos.

A continuación se inició una animada charla, en un ambiente de suma cordialidad, que evidenció el afecto de que goza S. E. entre los más prestigiosos vecinos de la zona.

Al terminar el cocktail, el Excmo. señor Ríos se trasladó a sus departamentos a fin de descansar breves instantes; en seguida, junto con su comitiva oficial se trasladó al Club Hípico para presenciar un programa de carreras elaborado en su honor. En el programa figuraba una carrera "Presidente de Chile", con un premio de 15,000 pesos al ganador.

**S. E. IRA AL FUNDO "RIHUE"**

El Excmo. señor Juan Antonio Ríos se dirigirá mañana lunes al fundo "Rihue", de propiedad de la familia Moller acompañado de su esposa y algunas personalidades especialmente invitadas. Permanecerá en ese fundo hasta el martes y a las 19 horas partirá directamente a Santiago, donde llegará el miércoles. El resto de la comitiva se dirige a la capital el lunes, a las 19 horas, y estará en ésa el martes a las 9 de la mañana.

**ALMUERZO EN HONOR DE S. E.**

En el Club Hípico de esta ciudad se efectuó un almuerzo en honor de S. E., el que se vió sumamente concurrido. El Excmo. señor Ríos Morales fué repetidamente ovacionado durante el desarrollo de este acto.

En seguida S. E. se trasladó al paddock para presenciar la realización de algunas carreras dispuestas en su honor. La yegua "Purita" ganó en gran forma el clásico "Presidente de Chile". Efectuado éste, el Excmo. señor Ríos Morales y miembros de su comitiva se trasladaron al Estadio Municipal, con el objeto de presenciar el partido oficial de fútbol entre los equipos Magallanes y Colo-Colo, de Santiago, match que culminó con la victoria del club albo, por el score de dos tantos a uno.

**EN LA CIUDAD UNIVERSITARIA**

Recién iniciado el segundo tiempo de este disputadísimo encuentro, el Excmo. señor Ríos se trasladó a la Ciudad Universitaria, en donde fué recibido por su ex profesor, don Julio Parada Benavente, actual Director de la Escuela de Derecho y vicepresidente de la Universidad de Concepción.

S. E. y miembros de su comitiva recorrieron las diversas facultades de esta metrópoli universitaria, acompañado del Rector de la Universidad, don Enrique Molina, quien lo invitó hasta la sala de recepciones, en donde se efectuó un cocktail en su honor. En esta oportunidad hizo uso de la palabra el profesor señor Parada Benavente, expresando la satisfacción del plantel de recibir como huésped de honor al Primer Mandatario de la nación. El señor Parada Benavente trazó algunos rasgos de la vida de estudiante del Excmo. señor Ríos Morales, agregando, por último, diversas alternativas de su carrera política hasta llegar a ocupar la primera magistratura del país. Cerró su interesante pieza oratoria, con diversos conceptos sobre la labor de la Universidad de Concepción en favor de la cultura del país y del continente. También se refirió al actual problema de la Universidad para obtener su autonomía. Dijo que no se deseaba igualar a la Universidad de Concepción con la de Chile, sino obtener una mayor facilidad para el profesorado y estudiantado local, especialmente en las fechas de exámenes, por lo que respecta a la puntualidad y concurrencia de las Comisiones Examinadoras. Terminó saludando, en nombre de la Universidad, a S. E., rogando que se dé pronta solución a una serie de problemas locales, que son de especial interés para la economía del país.

A continuación el Excmo. señor Ríos Morales usó de la palabra para manifestar que don Raúl Rettig hablaría en su lugar.

El señor Rettig, en una interesante improvisación, se refirió a la hermosa labor cultural desarrollada por la Universidad, destacando la colaboración prestada al Estado en la cultura del país, al preparar eficientemente a los hombres para que en el futuro pudieran desenvolverse meritoriamente en las distintas actividades del país. Dijo que, la labor de la Universidad de Concepción debía encaminarse en formar hombres dirigentes del Estado. Agregó, que existe la necesidad de crear una nueva moral universitaria. Terminó diciendo que la Universidad y el Estado deben tener igual fin y complementarse en la preparación de la ciudadanía. Por último, agradeció en nombre de S. E., la recepción que se ofrecía en su honor.

**BANQUETE DE LAS FUERZAS PRODUCTORAS**

CONCEPCION, 6.— Anoche a las 22 horas se realizó en el local del Club Concepción el banquete ofrecido por las fuerzas de la producción y del comercio en honor del Excmo. señor Ríos, con asistencia de las autoridades locales, comitiva, jefes de las fuerzas armadas y alrededor de doscientos comensales.

Ofreció la manifestación el presidente de la Cámara Regional del Comercio y de la Industria, don Reinaldo Bascur, quien expresó que las fuerzas de la producción y del comercio de la zona aprovechaban la visita del Excmo. señor Ríos a Concepción para reiterarle su adhesión y confianza en su gestión administrativa. Agregó que los productores y comerciantes regionales trabajan arduamente en favor de la economía nacional, en su propósito de colaborar a la labor del Gobierno. Manifestó que para perseverar en su trabajo necesitaban la tranquilidad y el orden, que el Gobierno del señor Ríos Morales ofrecía y brindaba en la actualidad. Con tales seguridades —dijo— el Comercio y la Industria pueden tener fe en que se salvarán las graves dificultades del momento.

A nombre del Presidente de la República contestó el Ministro de Economía, General don Froilán Arriagada, agradeciendo la demostración de afecto de las fuerzas productoras de la región. Dijo que el Gobierno reconocía la importancia de estos sectores, dentro de la economía nacional y su aporte en beneficio del país, y que el Presidente de la República tenía el decidido propósito de satisfacer las aspiraciones de esta masa viva del país. Destacó las riquezas mineras de la zona y felicitó a los presentes por la explotación e industrialización de toda la región, con lo cual se habría contenido transformar en manufacturas nuestras propias materias primas. Luego se refirió a la importancia de la agricultura y de la ganadería; recordó el cataclismo que azotó a Concepción y los esfuerzos de sus habitantes en favor de la reconstrucción. En seguida habló de la importancia de Concepción en la cultura nacional, especialmente a la labor de su Universidad. Agregó: "Los momentos presentes son horas graves que Chile debe vivir con la decisión de triunfar". Declaró, que sufrimos las trágicas consecuencias de la guerra mundial contra las cuales se debía combatir, produciendo más en la agricultura, minería e industria, basándose en la armonía entre el capital y el trabajo.

Dijo que no solo faltaba tranquilidad social, sino solidaridad social, la cual es más humana y más definitiva para mantener el trabajo. Luego se refirió a las conclusiones de la Segunda Convención de la Producción y del Comercio, a las cuales se había referido el señor Bascur, y dijo:

"Declaro a nombre del Gobierno que las conclusiones de esta convención están sometidas a un detenido estudio y que hay en marcha y ejecutada diversas realizaciones de dichos ideales. Sin embargo deseo referirme en esta ocasión a tres importantes conclusiones que es imprescindible destacar. El Gobierno respeta la iniciativa privada, la ampara y le ofrece su más amplio apoyo porque sabe que ella representa la fuerza viva del capital que es imprescindible en las actividades productoras. Pero junto a ellas existen intereses esenciales; otra fuerza productora: el trabajo, cuyas aspiraciones deben ser contempladas en igual nivel para que exista aquella perfecta armonía tan necesaria en los actuales momentos. No deseo competir con la iniciativa privada o desplazarla; pero como ésta se desarrolla dentro de las actividades nacionales que en su todo son regidas por el Gobierno, que es de Chile y para los chilenos, no es posible desconocer que al Gobierno le asiste el alto deber de orientar las actividades económicas siguiendo las líneas generales de la política económica que todos deben cumplir para el bienestar del país".

"Otra conclusión de importancia vital se refiere a los organismos dependientes del Ministerio de Economía, como la Corporación del Fomento a la Producción, de tan amplio y provechoso desarrollo para las actividades de la producción. Este organismo ha seguido siempre la línea de acción que las conclusiones piden, naturalmente con algunas excepciones que si bien pueden motivar críticas no constituyen sino excepciones. Al efecto, la Corporación de Fomento, como lo demostró el entonces vicepresidente ejecutivo, don Guillermo del Pedregal, en el seno de la convención, no se ha asociado con los industriales a quienes ha ayudado en sus iniciativas o empresas sino cuando los interesados se lo han pedido. Y ello es lógico, porque siendo la creación de riquezas función de varios y la iniciativa individual no puede comprenderse de otra manera más que asociándose para la obtención de beneficios mayores para los intereses de ambos socios y por ende del país entero. Sin embargo es necesario declarar que la Corporación de Fomento sigue la política económica fijada, ya a través del Ministerio de Economía de desprenderse de las actividades industriales que ella ha formado con el aporte o ayuda de sus capitales cuando éstas lleguen a una madurez económica que les permita desenvolverse sin riesgos en el campo de la producción chilena. Pero esta política no se seguirá cuando se trate de industrias básicas donde el Estado debe primar y primará siempre sobre el interés particular.

**S. E. REGRESARA MAÑANA**

CONCEPCION, 6.— El Excmo. señor Ríos, visitará mañana a fundo de la familia Moller en Rihue, y partirá pasado mañana en viaje de regreso a Santiago, donde legará el miércoles en la mañana. El resto de la comitiva incluyendo a los periodistas, regresa mañana lunes a las 19 horas.

**EL EXCMO. SEÑOR RIOS CON LOS PERIODISTAS**

CONCEPCION, 6.— A las 21.30 horas, el Presidente de la República recibió en el Club de Concepción a los periodistas locales, quienes le agradecieron la inclusión en la actual convocatoria del proyecto que beneficia al gremio de periodistas. El Excmo. señor Ríos, prometió conceder fondos para la terminación del puente carretero sobre el Bío Bío y para el camino de Concepción a Santa Juana. Finalmente habló sobre los problemas de la reconstrucción y prometió aumentar la ayuda acordada con este fin a esta ciudad. (AZUA, enviado especial.)

## JUSTIFICADA PROTESTA DEL VECINDARIO POR ESCANDALOS EN CANTINA

En la calle Chiloé N.o 1876, local ocupado por el Sindicato Industrial de Obreros Fábrica de Envases, se están produciendo con frecuencia, especialmente los días sábados una serie de escándalos que tienen alarmados al vecindario.

Durante las noches de los días sábados se organizan bailes, y salen de allí individuos en estado de ebriedad que se traban en pendencia en la vía pública, u otras veces lanzan un sinnúmero de groserías.

Noches atrás se hirió desde allí a pedradas a una mujer y otros tantos hechos delictuosos han tenido su origen en esta cantina.

El vecindario reclama una mayor vigilancia de carabineros y a la vez la intervención de la autoridad correspondiente, ya que no es permitido el funcionamiento de tabernas en locales de organizaciones sindicales.

## MENSAJE DE ADHESION DEL EXCMO. SR. RIOS AL PRESIDENTE ROOSEVELT

### CON MOTIVO DE CUMPLIRSE UN AÑO DE LA AGRESION DE PEARL HARBOR

El Excmo. señor Ríos envió ayer, desde Concepción, el siguiente mensaje al Presidente Roosevelt:

"Excmo. señor Franklin D. Roosevelt, Presidente de Estados Unidos de Norte América. — Washington.

"Al cumplirse el primer aniversario de la agresión a Pearl Harbor, deseo hacer llegar a V. E., y por su intermedio, al pueblo hermano de Estados Unidos, un mensaje de simpatía y adhesión del Gobierno y pueblo chilenos, junto con las seguridades de que nuestro país ha estado y estará en todo momento al lado de las democracias en la defensa de los ideales de libertad y de justicia que nos son comunes.— (Fdo.): **JUAN ANTONIO RIOS, Presidente de Chile".**

## EXAMENES DE ADMISION EN ESC. DE AGRICULTURA

Los exámenes de Admisión de los aspirantes a alumnos de la Escuela Práctica de Agricultura se verificarán en los días 18 y 19 del presente, para cuyo efecto los interesados deberán enviar a la Dirección del establecimiento, antes del 15 de este mes, los siguientes Certificados: de nacimiento, en que se compruebe tener 16 años de edad; de estudios correspondientes al Tercer Año de Humanidades; de salud, del doctor de la Universidad de Chile; dental y de vacuna.

El examen de Admisión comprenderá especialmente las materias de Castellano, Matemáticas, Historia y Geografía de Chile y Ciencias Naturales, en él podrán tomar parte los postulantes que hayan remitido con puntualidad todos los Certificados indicados.


¡Escoja LO MEJOR!

SHEAFFER'S Lifetime REG. U.S. PAT. OFF.

Skrip
Hace que todas las plumas escriban mejor. Fluye libremente. Se seca rápidamente. No forma sedimentos.

Escribanías SHEAFFER'S con cierre hermético para la oficina y el hogar. Regalos de distinción.

Feathertouch

Joyas u otros objetos preciosos cuestan generalmente demasiado cuando quiera Ud. regalar lo mejor pero no es así si Ud. regala una pluma fuente SHEAFFER'S *Lifetime*, que con su garantía por toda la vida deja un recuerdo eterno. En la famosa pluma fuente *Lifetime*, con el punto blanco Ud. hallará todas estas excelencias: Punto "Feathertouch" de oro y platino con punta de iridio escribiendo suave y espontáneamente. Alimentación patentada "Flo-Rite" controlando perfectamente el flujo de la tinta. Llenador instantáneo y equilibrio perfecto

Quienquiera que conozca de plumas fuente le dirá que SHEAFFER'S es la mejor. Acompañada del nuevo lapicero FINELINE de punta delgada, siempre afilada, forma el mejor regalo del mundo y el equipo más moderno de escribir. W. A. Sheaffer Pen Co., Fort Madison, Iowa, U. S. A.

**Distribuidores:**
**HARDY & Co. LTDA.**
**Valparaiso - Santiago**

## "FAMILIA HONORABLE ARRIENDA PIEZA", EN EL IMPERIO

Seguirá hoy día en el escenario del Imperio la comedia de José Fernández Blanco "Familia honorable arrienda pieza", el último de los triunfos cómicos de la Compañía que dirigen Olvido Leguía y Lucho Córdoba.

Las funciones de hoy son a las 18 horas y a las 22.

"Familia honorable arrienda pieza" es un sainete brillante en que Lucho Córdoba se anota otro éxito, con una creación, del mismo modo que Olvido Leguía y demás componentes del conjunto.

## Viene el mago Richardine

Contratado por la empresa chilena Cóndor, viene a Santiago, después de una temporada en la capital del Perú el ilusionista Richiardine, quien trae una Compañía de Revistas Mágicas, que presenta con un lujo asiático, que llamará la atención.

## "La mujer y la bicicleta", estrena mañana el Balmaceda

La Compañía de Revistas Cóndor, del Teatro Balmaceda, mañana en tarde y noche, cambia de cartel estrenando la nueva y graciosa revista con cuadros de actualidad "La mujer y la bicicleta", original de Adolfo Gallardo con música del maestro Retes.

"La mujer y la bicicleta" tiene scketches en que se lucen Olga Donoso, Adolfo Gallardo, Miguel Montero y otros cómicos nacionales. Las chicas del cuerpo de baile hacen novedosas evoluciones


AIRE ACONDICIONADO

Teatro METRO — Bandera 141 — Teléfono 85761

adultos y menores

LOCALIDADES EN VENTA

HOY

MATINEE 2.45 P. M.
PLATEA $ 6 BALCON $ 4

VERMOUTH 5.45 P. M.
NOCHE A LAS 9.15 P. M.
PLATEA $ 10 BALCON $ 6

supera a las 10 Mejores Películas de todas las épocas...

ROSA de ABOLENGO

Película Metro-Goldwyn-Mayer

GREER GARSON — WALTER PIDGEON

AMERICA LIBRE UNIDA

"No volverá a exhibirse en Santiago hasta después de 60 días de abandonar el METRO"

Metro Goldwyn Mayer

MAÑANA MARTES A LAS 11 DE LA MAÑANA
COLOSAL MATINAL INFANTIL

1.o Cositas sin importancias.
2.o Campeones del ejército.
3.o Rapsodia india.
4.o Gente de la pantalla
5.o Paseo por Hollywood. Intermedio.
6.o Noticiario Metro
7.o Cadetes de West Point
8.o 9.o Cuestión de puntería.
10.o Sueño de Pluto.

PRECIO UNICO $ 3



Teatro MUNICIPAL

MAÑANA, A LAS 6 P. M.

Estreno de la ópera-baile del compositor chileno Remigio Acevedo G.,

CAUPOLICAN

Acontecimiento artístico nacional, alta expresión del "Arte Lírico Chileno", bajo el patrocinio del "CONSEJO DIRECTIVO DEL TEATRO MUNICIPAL"

PRINCIPALES INTERPRETES:

Blanca Hauser — Pina Cristófori — Antonio Carrión— Alberto López — Lautaro García — Mario Plazaola — Juan Charles — Emilio de Joannes — Oscar Dahm — Armando Medina — Gabriel Silva.

Maestro Concertador y Director:. ARMANDO CARVAJAL

Orquesta Sinfónica de Chile.
Sindicato Coral Lírico del Teatro Municipal.
Gran Ballet de la Academia "Doreen Young"

UN GRANDE Y PROFUNDO SENTIDO DE PATRIA Y CHILENIDAD FLUYE DE SUS ESCENAS VIGOROSAS

Localidades en venta, desde las 10 A. M. Boletería, Fono: 31407.



MAÑANA CENTRAL

¡¡El amor vencido por el orgullo!

EL GENIO DE ORSON WELLES

Ha dado extraordinaria vida a una historia amarga y sombría, pero llevada a la pantalla con aplastante magnificencia...

SOBERBIA

MAGNIFICENT AMBERSONS

RKO RADIO — AMERICA LIBRE UNIDA

con

JOSEPH COTTEN · DOLORES COSTELLO
ANNE BAXTER · TIM HOLT
AGNES MOOREHEAD · RAY COLLINS
ERSKINE SANFORD · RICHARD BENNETT

La película cuyo preestreno en el Cervantes suscitó todos los comentarios


## LOS LECUONA CUBAN BOYS Y LA DESIDERIA HOY EN LAS REVISTAS DEL TEATRO CAUPOLICAN

El teatro Caupolicán de la empresa chilena Cóndor, continúa manteniendo la atención del público santiaguino con su espectáculo de la Compañía de Revistas Modernas, que presenta el conjunto musical internacional los Lecuona Cuban Boys, orquesta típica cubana que viene recorriendo todos los países de América en calidad de embajada de arte, enviada por el Gobierno de Cuba.

Los Lecuona Cuban Boys, en cada presentación que hace en el Caupolicán, son recibidos con verdaderas ovaciones por el público que aplaude entusiasmado a los 14 instrumentistas del conjunto, a sus chansonieres y a la simpática bailarina de color, Estela.

Hoy en vermouth a las 6.30 y nocturna a las 9.30, se harán nuevas representaciones de las revistas de Cariola: "El cuartito azul de la Desideria" y "En la tierra de la rumba", en las que se lucen Ana González, La Desideria, Alejandro Lira Alberto Mery, Raúl Gardy y sus guitarristas, el violinista polaco Stephan Terzt, los bailarines soviéticos Basilieff Gedisman y Maribel, y las 30 bailarinas que componen el ballet metropolitano.

## Louis Jouvet

El actor y director parisién, Louis Jouvet, termina hoy su actuación en Chile con una función extraordinaria a las 18 horas, en el Municipal, a beneficio de la Cruz Roja, de los prisioneros de guerra franceses y de los niños galos, bajo el auspicio del Comité France Amerique. Jouvet ha titulado el espectáculo de esta tarde "La France Poética de Villón a nuestros días". En este recital poético, actuarán Louis Jouvet, Madeleine Ozeray y todos los elementos de la gran Compañía Francesa, que ha desarrollado la más brillante temporada de refinado arte que se recuerda en la historia teatral de Chile. Jouvet ofrecerá dos únicas funciones en Viña del Mar y regresará inmediatamente a los países del Atlántico.

## Hoy se presenta Mariano de Alarcón en el Teatro Real

Como se ha anunciado, esta tarde, a las 6.30 hará su primera presentación al público chileno, el celebrado autor dramaturgo y conferenciante español Mariano de Alarcón, que está efectuando una rápida jira por los países de habla castellana.

Tenemos a la vista críticas de diarios como El Comercio, El Deber, El Pueblo y La Prensa, de Lima, y Ultima Hora, de La Paz donde se elogia a este artista de la palabra.

El programa que fué publicado ayer es de lo más interesante, y seguramente apasionará a nuestro mundo que aprecia altamente las manifestaciones del arte oratorio.

Las entradas que quedan disponibles pueden pedirse a toda hora en boletería o reservarse al N.o 65555.

## Las variedades de "El Patio" y "La Hostería"

Muy del agrado del público son las variedades que presentan, tanto "El Patio Andaluz" como "La Hostería del Laurel"; que noche a noche se ven muy concurridas de selecta concurrencia, siendo estas boîtes las preferidas de nuestro mundo santiaguino.

Hoy actuarán en sus respectivos escenarios la cancionista chilena Helia Grandón, el popular cantor del alma chilena, Nicanor Molinare Henry Wilson, y su orquesta invisible, Choly Mur, cancionista argentina, el negrito Alcántara y el recitador Ernesto Ochoa.

Todos estos números están a cargo de sus directores artísticos, maestros Alberto Méndez y Bernardo Lacassia en sus respectivas orquestas.

## Circo Tony Maturana

Un éxito sigue obteniendo en Gran Avenida esquina de Milán, el Circo Maturana, que ha logrado reunir un elenco de primera magnitud, con el cual el Sindicato Circense de Chile, está desarrollando una brillante temporada que pasa ya de dos meses de consecutivas funciones diarias.

Para esta noche se anuncia una función de gala en homenaje al regidor municipal de la I. Municipalidad de San Miguel, don Julio Palestro, caballero muy popular en la nombrada comuna, y que acaba de regresar de Estados Unidos. Se ha preparado un excelente programa de números circenses y la comedia de pista titulada "Vida y aventuras del bandido chileno Joaquín Murieta.

## Don Angel Tagini, enfermo

Gravemente enfermo, en el Pensionado de San Vicente, se encuentra el conocido empresario de espectáculos circenses, don Angel Tagini, quien ha sido muy visitado por sus relaciones sociales.

El directorio del Sindicato Circense se reunió extraordinariamente ayer, para tratar de la enfermedad del señor Tagini, acordándose nombrar una comisión del directorio, compuesta por el presidente, señor Romero y Z. y secretario señor Bustos, para que visiten oficialmente al estimado enfermo, que goza de generales simpatías en los círculos circenses.

## BRITISH BROADCASTING CORPORATION

LUNES 7 DICIEMBRE 1942

24.92 metros — 12.04 megs.
31.55 metros — 9.51 megs.
30.96 metros — 9.69 megs.

18.30 Anuncios en castellano y portugués.
18.35 Prólogo musical.
19.00 'Las sonatas de Beethoven".
19.30 "Alamenia por dentro".
19.45 Noticias en castellano.
20.30 La orquesta de variedades la BBC.
21.15 Fred Hartley y su orquesta
21.45 Recital de violín, por David Wise.
22.00 Noticias en castellano.
22.30 "Hace un año".
22.33 Resumen en castellano de los programas de mañana.
22.37 Epílogo musical.
22.45 Fin de la transmisión.

Se puede escuchar el programa irradiado a Norte América, desde las 17.15 a 0.45, hora chilena, en las ondas de 31.32 y 25.68 metros y de 23 a 0.45, en onda de 40.68 metros.

Además, se transmiten noticias en castellano, a las 12 horas, en la onda de 16.59 metros.


AFIRMATE BALMACEDA. ¡¡SIGUE LUCHANDO!! NO TE ACHIQUES... NO DESMAYES...... QUE

"RASPANDO SE SACA FUEGO"

Has ganado mil batallas en brazos de la empresa chilena "Cóndor". Hoy ganaras una más...... con con tu popular gigante incomparable.....!!


WALLACE BEERY EN LA SUPER-POLICIAL METRO
"El borrón de la familia"
Robert Montgomery en el drama de guerra submarina
"Demonios del mar"
Las seriales: Vigilantes de la Ley 3.a y Holt en el Servicio Secreto 4.a serie.
Además: La Cía. de Revistas "Cóndor" con los "ases" de la risa Chilena OLGA DONOSO y ADOLFO GALLARDO en el gran éxito cómico
"Raspando se saca fuego"

En la historia de los teatros de todo Chile no hay sala de espectáculos de Arica a Magallanes, más popular, más luchadora y digna de la protección del público que el Teatro Balmaceda, de la empresa chilena Cóndor, fundada y dirigida por Enrique Venturino Soto, el promotor del espectáculo de más envergadura que se perfila en nuestro país. Sin sus iniciativas y tesón el público de Santiago estaría limitado únicamente a ver precarios espectáculos de cine, dignos de aldeas y pueblos, y no de una capital como Santiago.

Para muestra basta un botón: Ahí está la orquesta mundial de los Lecuonas Cuban Boys, que actúa con éxito inmenso en el Caupolicán y Tap Room. La traída a Chile de este conjunto representa una fortuna a la empresa chilena Cóndor, que cualquier otra empresa no se habría atrevido a pagar. El público ha respondido, dando confianza a su promotor Enrique Venturino Soto, para continuar trayendo espectáculos del más alto valor artístico. Su perseverancia y tesón dentro de la lucha que significa actuar en estos tiempos en el concierto de los negocios teatrales, le reservan aun muchos éxitos bien merecidos.

En el Teatro Balmaceda, el callenísimo teatro de Mapocho, está incrustado todo el espíritu emprendedor de Venturino, por su escenario han desfilado junto a lo más granado de los cómicos nacionales, los más grandes valores artísticos que nos han venido del extranjero.

El Balmaceda sigue luchando, sigue abriéndose camino, no desmaya nunca. Hoy anuncia populares en vermouth a las 5.40 y noche a las 9.10, con un programa mixto de cine y Cía de Revistas, que arrastrará con un público inmenso, dispuesto a pasar momentos agradables, viendo un buen espectáculo ameno, simpático y a un precio insignificante.

Dos grandes películas Metro ocupan el cartel de hoy: Wallace Beery, en el drama del dolor de un padre policía... y un hijo a quien domina el instinto del crimen. "El Borrón de la familia", Robert Montgomery en el drama de la guerra submarina "Demonios del mar", con epopéyicos combates aéreos, barcos torpedeados por submarinos y una lucha entre una flotilla naval y una ciudad fortificada. Además, se exhibirán las seriales: Holt en el Servicio Secreto 4.a; y Vigilantes de la Ley 3.a.

También la Cía. de Revistas Cóndor pondrá en escena por última vez la graciosa obra musical de Adolfo Gallardo, con melodías de Roberto Retes, "Raspando se saca fuego", en la que intervienen: Olga Donoso, Adolfo Gallardo, Miguel Montero, Violeta Araya, Roberto Monti, Amparito Mayer y las 16 hermosas bailarinas del cuerpo de baile.

Todo este gran espectáculo en populares de hoy al módico precio de $ 3 platea; $ 2 balcón y $ 1 galería.

Mañana se estrena la nueva revista "La mujer y la bicicleta", con cuadros de gracia criolla y que explota un tema de gran actualidad relacionado con el intrincado problema de la movilización.

## LA CIA. ESPAÑOLA DIAZ-COLLADO

Hoy, con dos funciones populares se despide de Chile desde el escenario del Baquedano la Compañía Española de Comedias Pepita Díaz-Manuel Collado, conjunto que ha sabido conquistarse al público de Santiago por su trabajo inteligente y por la simpatía de cada uno de sus componentes. Mañana parte a Buenos Aires este conjunto español, para cumplir contratos anteriores. En la vespertina subirá a escena "16 años", la obra "clou" de la temporada, que pertenece a Aimée y Philip Stuart. En ella hacen una labor brillante, bajo todos conceptos, Pepita Díaz, Manuel Collado, Amalia Sánchez Ariño, Virginia Luque, Mirta Ried y Alejandro Maximino. En la noche, despedida, subirá a escena "Amanecer", la hermosa comedia social de Gregorio Martínez Sierra, que fué representada ayer a teatro lleno y que constituye uno de los buenos aciertos del elenco que mañana abandona nuestro país. Las pocas entradas disponibles estarán en venta todo el día de hoy en las boleterías del Baquedano.

## CROHARE ACTUA ESTA NOCHE EN EL SANTA LUCIA

Esta noche actúa la Compañía de Juan Carlos Crohaé en el Teatro Santa Lucía, poniendo en escena la producción del laureado autor brasileño Joracy Camargo, intitulada "Dios se lo pague", obra que será puesta en el escenario de esta espléndida sala en forma atrayente, con decorados realizados especialmente y cuidada en todos sus detalles e interpretada como sólo sabe hacerlo Juan Carlos Crohaé, que por su brillante labor realizada durante el presente año en nuestra capital, la Empresa Chilena de Teatros le brinda este homenaje que se verá concurridísimo a juzgar por la enorme demanda de localidades.

Además de la representación de la comedia "Dios se lo pague", habrá un novedoso fin de fiesta en el que actuarán, además del festejado, Olvido Leguía, Lucho Córdova, Nicanor Molinare, Maruja García y un grupo destacado de sus alumnas, Stephan Terzt y otros valores de iguales méritos.

## ILONA MASSEY Y JOHN HALL CONSTITUYEN UNA PAREJA FASCINANTE EN "EL ESPIA INVISIBLE"

Desde mañana se exhibirá en las habituales funciones del Teatro Santa Lucía, "El Espía Invisible", una comedia de tipo intenso e inspirada en una obra de Wells, y en cuyo reparto sobresalen Ilona Massey, John Hall, el héroe de "Huracán" y Peter Lorre


HOY 10 P.M. SNTA. LUCIA

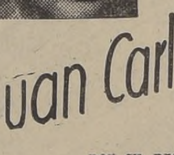

Grandiosa función de homenaje al gran actor argentino

Juan Carlos Crohaé

por su propia Compañía

CON SU COMEDIA DRAMATICA DE MAYOR EXITO

"DIOS SE LO PAGUE"



CENTRAL ★ SANTA LUCIA

| CENTRAL | SANTA LUCIA |
| --- | --- |
| 3 P. M. - 6 P. M. "ESE ES MI PADRE" (Sólo mayores) 9.40 P. M. "Premiere" de: "B A M B I" a beneficio de la Fiesta Nacional de Navidad. | 3 P. M. - 6 P. M. VEN MI CORAZON TE LLAMA (Sólo mayores) 10 P. M. Cía. Juan Carlos Crohaé en: "DIOS SE LO PAGUE" |

CONTINENTAL ★ CERVANTES

| CONTINENTAL | CERVANTES |
| --- | --- |
| 3 P. M. - 6 P. M. 9.40 P. M. ELVIRA RIOS "VEN, MI CORAZON TE LLAMA" sensacional cinta argentina. (Sólo mayores) | ¡ROTATIVAS! DESDE LAS 2.30 P. M. EL GRAN BLOQUEO Vibrante visión de Gran Bretaña en armas. (Sólo mayores) |

ORIENTE ★ ALCAZAR

| ORIENTE | ALCAZAR |
| --- | --- |
| 6 P. M. - 9.40 P. M. VEN MI CORAZON TE LLAMA (Sólo mayores) | 6 P. M. - 9.40 P. M. EL GRAN BLOQUEO (Sólo mayores) |

ALAMEDA • PORTUGAL

| ALAMEDA | PORTUGAL |
| --- | --- |
| 5.30 P. M. - 9 P. M. ¡POPULARES! SECRETO ENTRE TRES Y NUNCA TENDRAS UN CENTAVO (Sólo mayores) | 5.30 P. M. - 9 P. M. ¡POPULARES! Sandrini en: ¿QUIEN DIJO MIEDO? y Pepe Arias en: EL HERMANO JOSE (Sólo mayores) |

IMPERIO ESTADO 259 AGUSTINAS 967 FONO 32627

- 6 P. M. - 10 P. M.
FAMILIA HONORABLE ARRIENDA PIEZA
de JOSE FERNANDEZ BLANCO


## FESTIVAL CIRCENSE PRO PASCUA DE LOS NIÑOS POBRES EN EL CAUPOLICAN

Se prepara con todo interés el gran festival circense del próximo jueves, en función nocturna, en el Caupolicán, a beneficio del Comité Nacional pro Pascua de los Niños Pobres, que dirigen la esposa de S. E. el Presidente de la República, señora Marta Ide de Ríos, las señoras Marta de Moller, Isaura Dinator de Guzmán y otras distinguidas damas.

El programa estará a cargo del Sindicato Profesional Circense de Chile, que presentará cien artistas escogidos entre los mejores circos que funcionan actualmente en el país. En efecto, se ofrecerán al público novedades de la mayor atracción. Además harán las delicias de la concurrencia 20 tonys encabezados por los más aplaudidos cómicos de pista.

La Empresa Cóndor, de don Enrique Venturino Soto, ha facilitado graciosamente el Caupolicán y por su parte el Sindicato Circense aportará, en igual forma, su concurso. Las entradas se expenden en boleterías del Caupolicán.

## "DE LA CAMARA AL MANICOMIO" EN EL MOVIL

Las dos funciones de ayer, en el Teatro Móvil, de la Plaza Almagro tuvieron concurrencia extraordinaria atraída por el éxito que ha obtenido la astracanada en tres actos y en prosa escrita especialmente para esta Compañía por el conocido y festivo autor, Luis Romero y Z. que ha tenido un verdadero acierto llevando a escena un argumento bastante interesante y desarrollado con maestría, logrando cautivar la atención del público, durante los tres actos que dura la obra y que no decae un solo momento.

Romero y Z., en esta obra ha sabido llevar cuidadosamente esta producción, logrando su objetivo, que es hacer reír al público y encontrando en los elementos artísticos que capitanea el primer actor Raúl Horth, una agradable interpretación de todos los personajes, siendo, sin duda alguna, los que interpretan Carmen Heredia, Ernestina Estay, Iris del Valle, Mirella Véliz, Raúl Horth, José Parejo y, en forma especial, los actores Rey di Marías y Videla Carvallo. En vista del enorme éxito que ha obtenido la mencionada obra, continuará en el cartel la presente semana, ofreciéndose hoy dos nuevas presentaciones en el lunes femenino, en vermouth y noche.

## EN LA CIA. DE REVISTAS DEL BALMACEDA

Un espectáculo mixto de cine y compañía de revistas, presenta hoy en tarde y noche en sus funciones populares el teatro Balmaceda. Se pondrá en escena por última vez la revista criolla de Adolfo Gallardo con música del maestro Retes "Raspando se saca fuego" obra llena de gracia y picardía en cuya interpretación Olga Donoso con Adolfo Gallardo y demás componentes del elenco mantienen al público en continua risa, con la gracia de sus scketch y los chistes de los "ases" del buen humor.

El cine exhibirá "El borrón de la familia", por Wallace Beery, "Demonios del Mar", por Robert Montgomery, y las seriales Holt en el Servicio Secreto y Los Vigilantes de la ley.


HOY - 9.40 P. M. - CENTRAL

¡EXTRAORDINARIO ACONTECIMIENTO!

"Premiére" exclusiva a beneficio total de la Fiesta Nacional de Navidad (Pascua de los Niños Pobres) por gentileza de R. K. O. Radio Pictures, Walt Disney y Cía. Nacional de teatros (S. A. Chilena).

La más celebrada creación de Walt Disney "B A M B I" En glorioso tecnicolor


## FUNCION DE HOY EN EL TEATRO MUNICIPAL

Louis JOUVET, Madeleine OZERAY y demás artistas de la Compañía harán hoy un recital que abarcará las más célebres obras de los mejores poetas franceses, desde Villon hasta nuestros días, entre las cuales citamos:

| | | |
| --- | --- | --- |
| Francois Villon | Ballade des femmes de Paris | Jacques Thierry |
| | Ballade des dames du temps jadis... | Louis Jouvet |
| | Autant en emporte le vent | Louis Jouvet |
| Pierre Ronsard | Ode á CASSANDRE | Jacques Clancy |
| | Sonnet pour HELENE | Paul Cambó |
| | La mort de MARIE | Paul Cambó |
| Pierre Corneille | Stances á MARQUISE | Louis Jouvet |
| VOLTAIRE | Priere a DIEU | André MOREAU |
| Alfred de Vigny | La mort du loup | Stéphane Audel |
| Alfred de Musset | Lucie | Paul Cambo |
| | Complainte de Minuccio | Jacques Clancy |
| Lamartine | Le Lac | Rissner - Morineau |
| Victor Hugo | Pour Jeanne seule | Jacques Tierry |
| | Booz endormi | Annie Carriel |
| Charles Baudelaire | Invitation au voyage | Jacques Thierry |
| | Le Balcón | Paul Cambo |
| | Réversibilité | Léo Lapara |
| Paul Verlaine | Colloque sentimental | Rissner - Morineau |
| | Mon réve familier | Paul Cambo |
| | Green | Paul Cambo |
| | Lettre | Louis Jouvet |
| | Les ingénues | Catherine Molsdia |
| | O mon Dieu, vous m'avez blessé d'amour | Jacques Thierry |


ROTATIVO VICTORIA HOY PARA MAYORES Y MENORES

¡ATENCION!
EL 7 DE DICIEMBRE DE 1941
ESTALLO LA GUERRA EN EL PACIFICO CON EL SORPRESIVO ASALTO A PEARL HARBOUR

HOY, 7 DE DICIEMBRE DE 1942, ES DECIR, AL AÑO JUSTO DE COMETERSE TAL ATENTADO, EL PUBLICO DE CHILE VERA COMO FUE PREPARANDOSE EL GOLPE TRAIDOR.

HOY, desde las 13 horas en adelante, el público de Chile podrá conocer los preliminares de esta "hazaña totalitaria" y tendrá ocasión de rendirle un fervoroso homenaje al gran pueblo norteamericano asistiendo a la presentación de la película titulada:

RECUERDA PEARL HARBOUR

AMERICA LIBRE UNIDA

La Compañía Chilena de Espectáculos y la Republic Picture distribuidora del film, acordaron exhibir tal documento en VICTORIA por ser éste un teatro rotativo que funciona sin interrupción y porque sus precios son bajos. De este modo la divulgación de "RECUERDA PEARL HARBOUR" será lo más amplia posible.

Hoy y toda la semana deberá desfilar con emoción por el Victoria el inmenso público que ama la libertad y anhela el triunfo de las Democracias.

JUEVES CERVANTES

PARA TERMINAR 1942 RIENDO!

CHARLIE CHAPLIN en "LA QUIMERA del ORO"

con MUSICA y PALABRAS



HOY DESPEDIDA DE

LOUIS JOUVET

La compañía Louis Jouvet se despide de hoy del público de nuestra capital con una función que promete ser un gran acontecimiento social y teatral


## Lecuona Cuban Boys, de arrebatador ritmo musical, también hacen reir, hoy en el Caupolicán

Hoy a las 6.30 y 9.30, en escena la orquesta espectáculo de mayor ale.. gría, con la "Desideria", los bailarines soviéticos Basilieff-Gedisman y Maribel y el gran Ballet Metropolitano

Un gran conjunto de atracciones, pues todo debe ser grande en un gran teatro, se nos viene presentando en el nuevo escenario luminoso del monumental teatro "Caupolicán", de la calle San Diego.

Y con rápida sucesión — como tratando de imponer un paréntesis de mérito en la rutina cinematográfica — por el escenario del Caupolicán van desfilando violinistas, cancionistas españoles y chilenas, tanguistas, bailarinas del ballet metropolitano cómicos de ambos sexos y bailarines rusos soviéticos.

Pero entre el gran desfile, resaltan los doce instrumentistas de Lecuoan Cuban Boys, sus cantantes chansonieres y esa decorativa y sensual bailarina típica cubana, la aristocrática y achocolatada Estela.

**LECUONA CUBAN BOYS HAN CAMBIADO DE PROGRAMA Y TAMBIEN HACEN REIR**

Nunca hasta ahora había llegado a Santiago una orquesta múltiple que a sus ritmos arrebatadores, a la precisión y dinamismo de sus grandes instrumentistas, uniera también la nota cómica, de fino humorismo.

Los Lecuona Cuban Boys han cambiado de programa y con su nueva ejecución de "Un viaje de la Cucaracha por América" hacen reir a gritos y nos van mostrando los valores musicales y típicos de nuestro continente.

Tanto en el Tap Room Ritz, de la calle Estado 230, como desde el escenario del Caupolicán, los Lecuona Cuban Boys han dado a conocer un nuevo y muy valioso aspecto de la multiplicidad de sus valores y la gran novedad y variación de su repertorio.

Hoy lunes, a las 6.30 y 9.30 en el Caupolicán, los Lecuona Cuban Boys interpretarán sus nuevos números de su segundo programa, tales como Ojos Negros, Tabu, el negro José Dolores, Estela en el Swing de Harlem, El Danubio Azul, etc.

**LA DESIDERIA, LOS SOVIETICOS BASILIEFF GEDISMAN, HOY EN DOS NUEVAS REVISTAS**

El Caupolicán, mientras tenga un espectáculo costosísimo no hará populares. Pero hoy lunes nos brinda atracciones de gran suceso, que es una pena que nuestros lectores dejen de aprovechar. Además de los Lecuona Cuban Boys, hoy también se presentan la gran cómica nacional La Desideria, que acaba de regresar de Buenos Aires, los soberbios bailarines rusos soviéticos Basilieff Gedisman y Maribel, con la fantasía de Saint Louis Blue y otros bailes típicos del Volga y del Kuban. Por su parte la Compañía de Revistas pone en escena dos nuevas revistas de Cariola titujadas, "En la tierra de la Rumba", y El cuartito azul de la Desideria", cantadas por Carmen Mayer, Olimpia Le Roy, Diana Reyes y Raúl Gardy. El violinista polaco Stephan Terzi, con su mágico violín gitano, hoy aporta preciosas melodías al espectáculo selecto del Caupolicán. Las localidades numeradas conviene adquirirlas durante el día.


MAÑANA SANTA LUCIA

EL ESPIA INVISIBLE

ILONA MASSEY

JON HALL

PETER LORRE

La más intensa comedia del año. El film pleno de situaciones inesperadas

inspirado en una obra de H. G. WELLS

UNIVERSAL PICTURES

UNA SOLA AMERICA LIBRE Y UNIDA



REAL SANTIAGO

75 AÑOS DE LA COMPAÑIA CHILENA DE ESPECTACULOS

MATINEE Y NOCHE

La producción española basada en el libro del Padre Coloma.

BOY

TARDE A LAS 6.30

Primera conferencia-recital de: MARIANO DE ALARCON

TEMA: Mujeres símbolo de orgullo, Amor, Odio, Ilusión y Voluntad.

Matinée, Tarde y Noche (May. no Re. Srtas.)

Ultimo día para ver el hermoso film argentino:

"EL GRAN SECRETO"

por Mecha Ortiz, George Rigaud y Nury Montsé

Complemento: Sinopsis Acto musical por Bralowsky y Noticiario Paramount.



VICTORIA

"EL TEATRO QUE LO ESPERA A TODA HORA..."

ESPECTACULO COMPLETO EN DOS HORAS DE DURACION DESDE LA 1 PM HASTA LAS 11 P. M.

PRECIOS PERMANENTES PLATEA BAJA ... $ 6.-

PLATEA ALTA ... $ 4.-

HORAS QUE COMIENZA EL ESPECTACULO 1 2 4 6 8 P M

HOY

Estreno de las más espectacular película sobre la guerra

REGUARDA PEARL HARBOUR

(Sólo mayores)

AMERICA LIBRE UNIDA



TEATRO MOVIL

N.o 2

Local: PLAZA ALMAGRO

HOY

DE LA CAMARA AL MANICOMIO

de LUIS ROMERO y Z.

PROXIMO ESTRENO:

EL MISTICO

de RUSIÑOL

MAÑANA

CONTINENTAL

LA INTIMIDAD DE LA VIDA HOGAREÑA CON SUS ALEGRIAS, EMOCIONES Y TRISTEZAS.

MARIA DUVAL

CARLOS VALICELLI

SILVANA ROTH

y SEMILLITA

HARA REIR, LLORAR Y PENSAR

CADA HOGAR un mundo

DIRECTOR: CARLOS BORCOSQUE

¡Dos corazones unidos en la desolación de las llanuras patagónicas...!

¡Dos almas que alzan su himno de amor como dos canciones entre el aullido de las fieras!

CRUZA

con

AMELIA BENCE y FERNANDO OCHOA

ALVAREZ, GIMENEZ Y CIA. LTDA. MONOGRAM PICTURES DISTRIBUIDORES DE PELICULAS DE CALIDAD

MAÑANA

ESTUDIOS SAN MIGUEL

SANTIAGO



TEATRO MUNICIPAL

HOY LUNES, 7 DE DICIEMBRE, A LAS 18.30 HORAS

Función extraordinaria, ofrecida por la Cía. Louis Jouvet

"LA FRANCIA POETICA"

(Desde Villón hasta nuestros días), con el concurso de LOUIS JOUVET, MADELEINE OZERAY y demás artistas de la Cía., a beneficio de la CRUZ ROJA, de los PRISIONEROS DE GUERRA FRANCESES y de los NIÑOS FRANCESES, bajo el patrocinio del

COMITE FRANCE-AMERIQUE

En el foyer, habrá un bar atendido por señoritas de la sociedad y artistas de la Compañía.

Billetes en venta desde ahora en la Boletería del Teatro Municipal

Precio habitual de la Compañía Jouvet.


# GUIA DEL ESPECTADOR :-: TEATROS, CINES Y VARIEDADES

## TEATROS

**BALMACEDA.**— Artesanos 841. — Teléfono N.o 88768. — Cía. de Revistas "Cóndor". Populares Vermouth y noche: "Raspando se saca fuego". Cine: Demonios del mar. El borrón de la familia. Vigilantes de la ley 3.a y Holt en el Servicio secreto, 4.a.

**CAUPOLICAN.** — San Diego N.o 868. — Teléfono N.o 85912. — Cía. de Revistas Modernas, con la orquesta Lecuona Cuban Boys. Vermouth y noche: "El Cuartito Azul de la Desideria" y "En la tierra de la rumba".

**IMPERIO.** — Estado número 239. — Teléfono N.o 32627. — 3, 6 y 10 P. M.: Cía. Leguía-Córdoba: "Familia honorable arrienda pieza".

## CINES

**ALMAGRO.** — Plaza Almagro. — Teléfono número 83425. — Rotativo: La mujer invisible. Dos locos tras un fantasma, dos veces dos. 7.a Servicio Secreto, noticiario chileno N.o 50. Inglés 116.

**ALAMEDA.** — Delicias número 2987. — Teléfono N.o 01254. — Vermouth y noche: Secreto entre tres y Nunca tendrás un centavo.

**AMERICA.** — Ñuble número 390. — Teléfono número 52443. — Especial 6, noche 9.30: Popular. Damas retiradas. El crimen perfecto. El terrible cuñado.

**AVDA. MATTA.** — Avenida Matta número 618. — Teléfono 51455. Especial y noche. Populares: La cuesta del olvido. La ciudadela.

**ALCAZAR.** — Avda. Brasil N.o 372. — Teléfono número 80122.— Vermouth y noche: El gran bloqueo.

**ANDES.** —Avda. Irarrázaval 435. —Teléfono 43811. — Mi mujer favorita y Más allá de la vida.

**APOLO.** — Victoria número 743. — Teléfono número 51746. — Vermouth y noche: Los cuatreros, Gunga Din. No quiero ser estrella.

**BAQUEDANO** — Plaza Baquedano. — Teléfono N.o 65550. — Cía de Comedias Díaz-Collado: Especial: El suceso de esta Cía. "15 años". de Amés y Phillip Stuard. Noche: "Amanecer". el último suceso de don Gregorio Blanco Encalada.— Blanco Encala 2820. — Teléfono 91787. — Especial y noche: La cuesta del olvido. La mujer de la calle. Los cuatreros de las praderas fin y noticiario chileno.

**BRASIL.**— Plaza Brasil. — Teléfono N.o 80306. — Vermouth y noche: Yo soy su marido. Amor en primavera.

**COUSIÑO.** — San Ignacio 1249. Teléfono 50657. — Vermouth y noche: Cine de variedades.

**CHILE.** — Recoleta número 2104. — Teléfono número 6723 — Especial 5.30, noche 9.—Populares: Cita en la frontera con Libertad Lamarque y Amor, con Pepita Serrador.

**CARRERA.** — Delicias número 2251. — Teléfono N.o 86685 — Matinée, especial y noche: María Antonieta. Pobre diablo y noticiario chileno.

**CENTRAL.** — Huérfanos N.o 930. — Teléfono N.o 33555 — 3 y 6 P. M.: Ese es mi padre; 9.40 P. M.: Premiere de Bambi, a beneficio de la Fiesta Nacional de Navidad.

**CLUB DE SEÑORAS.** — Rotativas desde las 5 P. M.: Fantasmas en Buenos Aires y Después de mi lucha.

**CAPITOL** — Independencia N.o 224.— Teléfono número 89591 — Rotativo: Halcón galante y Mister V.

**CERVANTES.** — Matías Cousiño 134.— Teléfono N.o 88569.— Rotativas desde las 2.30 P. M.: El gran bloqueo.

**COLON.** — San Pablo esquina Maipú — Teléfono N.o 90577 6 y 9.15 P. M.: Secreto entre tres y Nunca tendrás un centavo.

**CONTINENTAL.** — Plaza Bulnes 41. — Teléfono N.o 60735. — 3, 6 y 9.40 P. M.: Ven, mi corazón te llama.

**DELICIAS.** — Avda. Bernardo O'Higgins esquina San Alfonso.— Rotativa de 1.30 a 11.30: Después de mi lucha. El doctor Satanás y selección de agregados.

**DIECIOCHO.** — Dieciocho número 14. — Teléfono N.o 83778 — Vermouth y noche: Ansias de amar y Mi otro marido.

**DIEZ DE JULIO.** — Diez de Julio 319.— Teléfono N.o 80836.— Vermouth y noche: Pobre diablo Reina de la selva y Vigilantes de la ley.

**EXCELSIOR.** — Independencia 1070. — Teléfono N.o 64631 — Cine rotativo de 17 a 23 1|2 horas

**ESMERALDA.**— San Diego N.o 1070. — Teléfono número 64303.— Especial y noche: Yo soy su marido, Labios venenosos, El capitán de medianoche 2.a, y noticiario chileno.

**FRANKLIN.** — San Diego 2117 —Teléfono N.o 50754.—Vermouth y noche: Vuelven los fantasmas. Damas retiradas y serial.

**HOLLYWOOD** — 5.45 y 9.15 P. M.: ¿Quién dijo miedo? y El hermano José.

**ITALIA.** — Av. Bilbao esquina Av. Italia. — Teléfono N.o 41888. Especial y noche: El hermano José Quién dijo miedo y noticiario chileno.

**IRIS.** — Castro 130 — Teléfono 90336. — Vermouth y noche: Cine de variedades.

**IDEAL CINEMA.** — Mapocho 4117. — Teléfono N.o 82188 — Vermouth y noche: Cien hombres y una muchacha. Amor, fin Dick Tracy.

**INDEPENDENCIA.** — Independencia 373. — Teléfono 62702. Vermouth y noche: Quien dijo miedo, Cabo raso, La Triunfan los valientes.

**METRO.** — Bandera con Unión Central.— Teléfono N.o 83361. — Matinée, vermouth y noche: Rosa de abolengo.

**MINERVA.** — Chacabuco N.o 78. — Teléfono número 91464.— Rotativo: Reina de la selva. La patrulla del Capitán Savat, noticiarios Fox e inglés. Vigilantes de la ley.

**MONUMENTAL.** — B. O'Higgins 3543. — Teléfono 91555. — Vermouth y noche: Quien dijo miedo. Una voz en la noche. La Capitán de medianoche.

**ÑUÑOA.** — Av Irarrázaval 2706. Teléfono 43152. — Rotativo: La tragedia de Mayerling, Corazón de Catita, Nacido para el tango.

**O'HIGGINS.**— San Pablo esq. de Cumming. — Teléfono 88929.— Especial y noche: La cuesta del olvido, La mujer de la calle. Servicio secreto fin y noticiario chileno.

**ORIENTE.** — Providencia esq. P. de Valdivia.— Tel. 41345. — 5 y 9.40 P. M.: Ven, mi corazón te llama.

**PROVIDENCIA.**— Manuel Montt número 62. — Teléfono 46073. — Especial y noche: Vidas opuestas. Mujeres retiradas.

**PORTUGAL.** — Diez de Julio 352. — Teléfono N.o 51473. — 5.30 y 9 P. M.: ¿Quién dijo miedo? y El hermano José.

**PRINCESA.** — Avda. Recoleta 143. — Teléfono N.o 85205. — Rotativo: El hijo del Sheik. Mi hijo, mi hijo. Despertar de un pueblo, noticiarios.

**PRINCIPAR.** — Ahumada 162. Teléfono 82572. — Rotativo, de 11 a 23 1|2 horas: Rusia rechaza al enemigo y noticiarios Paramount.

**RADIO CITY.**—Huérfanos 1055. — Teléfono número 66421. — Vermouth y noche: Alma de vagabundo y Un viaje por el Brasil.

**REAL.** — Compañía 1040. —Teléfono 65555. — Matinée: Boy. Vermouth: Recital de Mariano de Alarcón. Noche: Boy.

**RECOLETA.** — Avda Recoleta número 597.— Teléfono 63874 — Rotativo: Después de mi lucha. Princesa de la selva. 2.a Triunfan los valientes, noticiario chileno 49, cómica.

**REPUBLICA.** — Av República 239.— Teléfono 93613. — Rotativo: de 14 a 23 1|2 horas: Damas retiradas. La mujer invisible y agregados.

**RIALTO.**— Pedro de Valdivia 3346. — Teléfono N.o 41667. — Rotativo: Angeles con caras sucias, Las hermanas Rey de la policía montada y agregados.

**SANTIAGO.** — Merced 839. — Teléfono 32888. — Matinée, vermouth y noche: El gran secreto.

**SANTA LUCIA.** — Delicias esq. San Isidro.— Teléfono 61379 — 3 y 6 P. M.: Ven, mi corazón te llama; 10 P. M.: Cía. de Juan Carlos Croharé.

**SPLENDID.** — Huérfanos N.o 1048. — Teléfono N.o 85815. — Rotativo, de 11 a 23 1|2 horas: La florista de la Reina y Manos a la obra.

**SELECTA.** — Chacabuco número 1178.— Teléfono N.o 82572 — Vermouth y noche: Fantasmas en Buenos Aires. Después de mi lucha.

**VALENCIA.**— Plaza Chacabuco — Teléfono número 61557 — 5 y 9 P. M.: Pecadora equivocada. Difícil conquista y 8.a de Holt en el servicio secreto.

EDICION DE 16 PAGINAS

# LA NACION

(EMPRESA PERIODISTICA "LA NACION" S. A.)

ULTIMA PAGINA DE ESTA EDICION

AGUSTINAS 1269 - CASILLA 81 D.

SANTIAGO DE CHILE; LUNES 7 DE DICIEMBRE DE 1942

PRECIO EN TODO EL PAIS: UN PESO

## Causas en tabla de la Corte Suprema del 7 al 12 de diciembre de 1942

PRIMERA SALA

LUNES 7 FONDO

Relator, señor Méndez.

De 13.30 a 14.30 horas. Acuerdos y lectura de sentencias.

De 14.30 a 17.30 horas. Vista de las siguientes causas:

1 Contra Alfredo Balboa 5875. C
2 Augusto Brito contra Isaac Docnac 6856. C
3 Contra Gerardo Prieto 6858. C
4 Humberto Cerda contra Roberto Peña y Lillo 6825. C
5 Contra Pablo Arate 6884. C
6 Juan Mujica contra Enrique Cintolesi 6886. C
7 Contra Teófilo Yacir 6893. C
8 Contra Roma Bonomelli 6899. C
9 Contra Jacinto González 6902. C
10 Contra Humberto Cabrera 6936. C
11 Contra José del C. Pizarro 6940. C
12 Contra Arturo Hein y otro 6941. C

MIERCOLES 9 FONDO

Relator, señor Urrutia.

De 13.30 a 14.30 horas. Acuerdos y lectura de sentencias.

De 14.30 a 17.30 horas. Vista de las siguientes causas:

1 Banco Garantizador de Valores con el Fisco (cont.) 14890. C
2 Victoria Manjón de M. con Alberto Mackenna y otros (cont.) 16141. C
3 Rosendo Lobo y otro con Consejo de Previsión de EE. Particulares 15682. C
4 Queja Cía. de Cervecerías Unidas 15585. A
5 Reclamo de la Junta Liquidadora del Ferrocarril Eléctrico de Santiago a San Bernardo 16804. C
6 José Zoilo Godoy M. con Boissier Hnos. 15809. C
7 José Luis Mosquera con Fernando Vásquez M. 16569. C
8 Elisa Eschweiler con Lutz Clarens 15583. C
9 Alejandro Bustamante con el Fisco 15700. C
10 Jorge Jodué con Julia Jadué A. 16441. C
11 Nicolás Fraenjola V. con Carlos Carvallo A. 16414. C
12 Juan Alarcón y otros con Caja de Retiro del Ejército 16507. C

SABADO 12 FORMA

Relator, señor Méndez.

De 8.30 a 9.30 horas. Acuerdos y lectura de sentencias.

De 9.30 a 12.30 horas. Vista de las siguientes causas:

1 Contra Narciso Ferrada Castro 7044. A
2 Instituto Crédito Industrial con Miguel Retamal 16112. C
3 Cía. de Seguros La Confianza con Augusto Espejo 16385. C
4 José M. González con Suc. Javier A. Bustamante 16223. C
5 Ernestina Riquelme de Jirón con Edelmira Reyes de Ponce 16272. C
6 Juan Bavestrello con Pedro Atilio Dall'Orso 16105. C
7 Rodolfo Khitel y otros con Alfredo Weiss 16315. C
8 Corporación de Reconstrucción y Auxilio con Enrique San Martín 16530. C
9 Mauricio Braun con Impuestos Internos 16356. C
10 Zenón Mora y otros. Nombramiento Partidor 16604. C
11 Corporación de Reconstrucción y Auxilio con Olga Rojas y otros 16620. C
12 Corporación de Reconstrucción y Auxilio con Nemesio Uribe 16532. C
13 Contra Pedro González Muñoz 7058. C
14 Contra Pedro Rubilar Aguire y otro 7056. C

SEGUNDA SALA

LUNES 7 FONDO

Relator, señor Urrutia.

De 13.30 a 14.30 horas. Acuerdos y lectura de sentencias.

De 14.30 a 17.30 horas. Vista de las siguientes causas:

1 Contra Luis Arturo Ramírez Ramírez 7045. C
2 Contra María Ester Hernández Valladares 6974. C
3 Contra Rafael Parera A. 6979. C
4 Cía. de Seguros La Previsora contra Awad Lues Munier 7037. C
5 Pedro Toledo contra Armando Olmos 6944. C
6 Contra Antonio Cattan 6945. C
7 Contra José Antonio Osorio Sánchez 7063. C
8 Cía. Cervecerías Unidas contra Luis Chempirr 6958. C
9 Contra Zacarías Mora 6960. C
10 Contra Temístocles Fuentes 6990. C
11 Contra Pedro Herrera 6983. C
12 Contra Raúl Barrientos 6700. C

MIERCOLES 9 FONDO

Relator, señor Varas.

De 8.30 a 9.30 horas. Acuerdos y lectura de sentencias.

De 9.30 a 12.30 horas. Vista de las siguientes causas:

1 Junta de Beneficencia de Talca, Linares y Los Angeles con Asociación de Canalistas del Laja y otros (cont.) 14046. C
2 Soruco Echeverría y Cía. Ltda. y Soruco Echeverría Ltda. 14218. C
3 Corporación de Reconstrucción y Auxilio con Nicolás Queirolo 16085. C
4 Echeverría Hnos con Jorge Halder y Cía. 16130. C
5 Banco Español-Chile con Suc. Alfredo Rivera. Tercería del Fisco 15757. C
6 Pedro Ríos Vergara y otros con Juan Etcheverrigaray 16246. C
7 Ciriaco Torre con Faustino Irastorza 16447. C
8 Raúl Casarino Viterbo con Ferrocarril Transandino Chileno 16204. C
9 Fisco con Juan Bravo 16246. C
10 Cía. Minera Punitaqui con Dirección de Impuestos Internos 16605. C
11 Antonio Santibáñez con Teodoro Scheining 16493. C
12 Pedro Ginestar G. con Rodolfo Irarrázabal C

SABADO 12 FORMA

Relator, señor Varas.

De 8.30 a 9.30 horas. Acuerdos y lectura de sentencias.

De 9.30 a 12.30 horas. Vista de las siguientes causas:

1 Liquidación Soc. conyugal Luis Edwards Garriga y Sara Irarrázabal de Edwards (cont.) 16208. C
2 Recurso de amparo Alberto Loben 7070. A
3 Juan Bertucci con Dirección General de Impuestos Internos 16360. C
4 Contra Juan Sepúlveda 7030. C
5 Víctor Benavente. Nombramiento liquidador 16591. C
6 Adolfo Villarroel con Kats, Johnson y Cía. Ltda. y otro 16554. C
7 Contra Pedro 2.o Jaque Catalán 7038. C
8 Contra Teodoro Zizama y otro 7043. C
9 Contra Luis A. Cartagena. Extradición 6880. A
10 Contra Víctor M. Valenzuela. Extradición 6881. A
11 Contra Telésforo Aníbal Miranda Gallardo. Extradición 5965. A
12 Amelia Pizarro con Luis Vega 1519. C
13 Avelino Bravo con Eduardo Cañas Lira 16410. C
14 Corporación de Reconstrucción y Auxilio con Germán Koch 16465. C
15 Lucrecia Barros con Lisandro Sandoval 16545. C

TRIBUNAL PLENO

JUEVES 10.

Relator, señor Urrutia M.

De 8.30 a 9.30 horas. Acuerdos y lectura de sentencias.

De 9.30 a 12.30 horas. Vista de las siguientes causas:

1 Cía. Salitrera de Tarapacá y Antofagasta con Corporación de Ventas de Salitre y Yodo de Chile (cont.) 16316. A
2 Recurso de queja del Fisco 16367. A
3 Recurso de queja de Indefonso Cifuentes Romero 6989. A
4 Recurso de queja de Mateo Rivas 16311. A
5 Recurso de queja de José Alvarado Infante 16172. A

VIERNES 11.

Relator, señor Urrutia M.

De 8.30 a 9.30 horas. Acuerdos y lectura de sentencias.

De 9.30 a 12.30 horas. Vista de las siguientes causas:

1 Recurso de queja de Jorge Pereira Lorenzo 7063. A
2 Recurso de queja de la Defensa Fiscal de la Ley de Alcoholes de Concepción 6951. A
3 Recurso de queja de Santa María, Slotosch y Cía. 16650. A
4 Recurso de queja de la Cía. de Cervecerías Unidas 16665. A
5 Recurso de queja de Ana Yogó v. de Alvarez 16665. A

**COMPAÑIA DE MUELLES DE LA POBLACION VERGARA**

CITACION

Por acuerdo del Directorio, se convoca a Asamblea General Extraordinaria de Accionistas para tratar de los siguientes puntos:

1.—Aumento del Capital social, forma y condiciones de pago de las acciones que se emitan.
2.—Reforma del artículo 4.o de los Estatutos.
3.—Facultades para aceptar los reparos que los organismos respectivos puedan hacer a los acuerdos que se aprueben.
4.—Demás autorizaciones y acuerdos que faciliten las resoluciones que se tomen en orden a las materias antes indicadas.

La Asamblea se efectuará en Valparaíso, el 11 de Diciembre en curso, a las 11.15 horas, en las Oficinas de la Cámara Central de Comercio, en calle Blanco N.o 992.

El Registro de Accionistas permanecerá cerrado desde el 3 al 11 del presente, ambas fechas inclusive.

Valparaíso, 3 de Diciembre de 1942.

HUBERTO LANDI
Gerente

DIRECCION GENERAL DE CORREOS Y TELEGRAFOS

**PROPUESTAS PUBLICAS**

Se solicitan propuestas públicas para el arrendamiento de un local destinado a la oficina de CORREOS Y TELEGRAFOS DE SAN MIGUEL, que esté ubicado en la Gran Avenida entre las calles Aurora Mira y San Miguel o en alguna de las calles intermedias, siempre que el local no quede distante de la Gran Avenida.

Las propuestas se abrirán a las 12 horas del día 20 de Diciembre en curso, en la oficina del Director General de Correos y Telégrafos, calle Bandera esquina de Compañía.

Mayores antecedentes en la Administración del Correo Central de Santiago.

**Dirección General de Obras Públicas**

DEPARTAMENTO DE ARQUITECTURA

Solicítanse propuestas públicas para la instalación eléctrica del alumbrado del LICEO DE HOMBRES DE CAUQUENES.

Las propuestas se abrirán en la Sala de Despacho del Director del Departamento de Arquitectura, Morandé 45, Santiago, el día 18 del presente mes, a las 16 horas.

Bases y antecedentes en el Archivo Técnico, de 14 a 17 horas.

Santiago, 4 de Diciembre de 1942.

EL DIRECTOR DEL DEPARTAMENTO

**ARMADA NACIONAL**

PROPUESTA PUBLICA N.o 22

Llámase la atención hacia el aviso que publica el "Diario Oficial", solicitando propuestas públicas por diversos combustibles destinados al abastecimiento general de la ARMADA durante el año 1943.

APERTURA: Jueves 17 de Diciembre de 1942, a las 16.00 horas, en la oficina de la Dirección de Abastecimiento de la Armada, calle Prat 620, 2.o piso, en VALPARAISO.

Bases y folletos pueden consultarse y adquirirse en la oficina de apertura y en la Subsecretaría de Marina, en Santiago.

EL DIRECTOR DE ABASTECIMIENTOS DE LA ARMADA

## Industrias y Comercio

### INFORMACIONES COMERCIALES E INDUSTRIALES DEL EXTERIOR

DE THE UNITED PRESS ASSOCIATIONS Y DE NUESTROS CORRESPONSALES EN EL EXTRANJERO

**ACCIONES Y BONOS**

NUEVA YORK, 5.— (U. P). — Los valores que se mencionan a continuación se cotizaron a los siguientes precios:

Allied Chemical, 135 3/4; American Can, 72; American Foreign Power, 1 1/8; American Metals, no se cotizó; American Radiator, 5 3/4; American Smelting 37 1/4; American Tel. y Tel., 128 1/2; American Tobacco (B), 40 7/8; American Woolen, 3 7/8; Anaconda Copper, 25 3/4; Andes Copper, no se cotizó; Atlas Corporation, 6 3/8; Bendix Aviation, 33 3/4; Bethlehem Steel 54 1/2; Canadian Pacific, 6 3/8; Cerro de Pasco Copper, no se cotizó; Chile Copper, no se cotizó; Chrysler Motors, 66; Consolidated Edison, 15; Continental Can, 25 1/8; Cuban American Sugar 7 1/4; Du Pont Nemours, 130 1/2; Eastman Kodak, 145 3/4; Electric Lithg. 1 1/4; General Electric 129 1/4; General Motors, 42; Gillete, 4 7/8; Goodyear Rubber 23; Hudson Motors, 4 3/8; International Busines Machine, no se cotizó; International Nickel, 28 1/8; International Tel. y Tel. (Domestic), 5 3/4; International Tel. y Tel. (Foreing), no se cotizó; Kennecott Copper 27 5/8; Montgomery Ward, 33 1/4; National Cash Register (A) no se cotizó; National Lead, 12 7/8; New York Central 11 3/4; Otis Feavstor, 16 3/4; Pacific Gas And Electric, 22 3/8; Pan American Airways 22 7/8; Paramount Picture 16 5/8; Patiño Mines, 25 1/8; Pennsylvania Railroad, 22 3/8; Public Service New Jersey 11 1/8; Radio Corporation, 4 1/8; Socony Vacuum, 9 3/4; Standard Oil California 26 1/8; Standard Oil Indiana, 26 1/8; Standard Oil New Jersey, 44; Texas Gulf Suphur, 36 1/4; Unión Pacific, 79 3/4; United Aircraft, 25, United Fruit, 62; United Gas Improvement, 4; United States Leather, no se cotizó; United States Smelting, 44 1/2; United States Steel 48 3/4; Warner Brother, 7; Westinghouse Electric, 78; Woolworth, 29 1/2; American Gas Electric (Curb), 18 3/4; Brazilean Traction (Curb), 10 3/4; Electric Bon Share (Curb), 1 3/4; Bankers Trust, 36 1/2; Chase National Bank, 26 1/8; First National Bank Boston, 37 1/8; National City Bank, 26; Chile Bonos 6 o/o 1960 no se cotizó; Chile Bonos 6 o/o 1961 no se cotizó; Chile Caja 6 o/o 1931 no se cotizó; Chile Caja 6 1/2 1957, no se cotizó; Chile Caja, 6 3/4, 1961 no se cotizó; Chile Caja 6 o/o 1961, 14 1/2; Chile Caja 6 o/o 1960, no se cotizó; Perú Bonos 6 o/o 1960, 13; Perú Bonos, 6 o/o 1961 13; Perú Bonos 7 o/o 1959 no se cotizó; Lautaro, 4 o/o 1975, no se cotizó; Remington Rand, 10 7/8; Republic Steel, 14; Twentieth Century Fox Films, 14 7/8; Westinghouse Air Brake, 14 7/8; Consolidated Air Craft, 17 1/8; Curtis Wright, 20 1/4; United Airlines, 17 5/8.

Las ventas alcanzaron a un total de 246.016 acciones.

**BOLSA DE VALORES**

NUEVA YORK, 5.— (U. P). — Las acciones abrieron en la Bolsa de Valores con precios y movimiento contenido.

Los bonos abrieron con precios también sostenidos.

El algodón abrió con alzas para entregas inmediatas y a 18.98 centavos por libras, para entrega en las fechas siguientes:

La libra esterlina se cotizó a 4.03 3/4 dólares.

**CAMBIOS**

BUENOS AIRES, 5 (U. P). — Cotizaciones del cambio libre:

(Comprador)

Dólar, no se cotizó; libra esterlina, 13.00; cien francos franceses, 3.40

(Vendedor)

Dólar, no se cotizó; libra esterlina, 13.60; cien francos franceses, 4.00.

NUEVA YORK, 5.— (U. P). — Cotizaciones de los cambios de hoy al cierre:

Canadá, 0.88 1/4 dólares por dólares; libra esterlina, al contado 4.04 dólares por libra esterlina; Argentina, 29.78 centavos por peso (oficial); Argentina, 23.70 centavos por peso (no oficial); Brasil, 5.18 centavos por milreis; Chile, 4.00 centavos por peso; Perú 1.575 dólares por libra peruana.

**ANGLO CHILEAN**

NUEVA YORK, 5.— (U. P). — Los bonos de la Anglo Chilean Nitrate y Co. del 4 1/2 por ciento de emisión de 1967, no se cotizaron.

**METALES**

NUEVA YORK, 5.— (U. P). — Al cierre de las operaciones en el mercado de los metales los precios quedaron como sigue en centavos por libra:

Tungsteno, 2.60; bismuto, 1.25; zinc, 8.66; plomo, 6.50; cobre por tonelada (bludd connecticut valley); interior: firme y su precio fué de, 12; exterior: también firme y su cotización final fué de 11.75; plata: 44 3/4 (centavos por onza)

**PLATA**

LONDRES 5. —(U. P). — La plata en barras se cotizó en este mercado a los siguientes precios:

Al contado, 23 1/2 peniques por onza.

**CEREALES**

BUENOS AIRES, 5 (U. P). — Cotizaciones de los cereales en nacionales al cierre de este mercado:

Trigo, (duro semi duro, a base de 78 kilos), no se cotizó; avena: (a base de 49 kilos), 8.10; cebada (cervecera a base de 63 kilos) 5.00; maíz: (amarillo y colorado para consumo), 3.40; harina: (tipo uno cero, los 70 kilogramos) 10.70.

CHICAGO 5. — (U. P). —Cotizaciones de los cereales en dólares por bushel:

Trigo: diciembre, más alto 1.77 7/8; más bajo 1.27 1/2; cerrando 1.27 3/8; mayo, 1.3;1 maíz: diciembre, 0.87 1/2; mayo 0.91 1/2; avena: diciembre, 0.51 7/8; mayo, 0.53 1/4.

WINIPEG (Canadá), 5. —(U P). — Cotizaciones de los cereales en dólares por bushel:

Trigo: diciembre, más alto, 1.77 7/8; más bajo 1.27 1/2; cerrando 1.27 3/8; mayo, 1.3;1 maíz: diciembre, 0.87 1/2; mayo 0.91 1/2; avena: diciembre, 0.51 7/8; mayo, 0.53 1/4.

**CUEROS**

NUEVA YORK, 5.— (U. P). — Al cierre de las operaciones en el mercado, de los cueros de frigoríficos, se registró el siguiente precio en centavos por libra, para entrega en las fechas que se indican:

Al contado, 15.25 (ofertas).

NUEVA ORLEANS, 5. —(U. P) —Al cierre de operaciones en el mercado del algodón, se registraron los siguientes precios en centavos por libra, en las fechas que se indican:

Diciembre, 19.11; enero (1943) 19.04.

**LINO**

DULUTH, 5 — (U. P). — El lino se cotizó en este mercado para entrega en diciembre a razón de 2.49 1/4 dólares por bushel.

**ALGODON**

NUEVA YORK, 5.— (U. P). — Al abrir el mercado del algodón se registraron los siguientes precios en centavos por libras, para entrega en las fechas que se indican:

Diciembre, 18.96; enero (1943), 18.78; marzo (1943), 18.88; mayo (1943), 18.64; julio (1943) 18.55.

NUEVA YORK, 5.— (U. P). — A las 11.30 horas, en el mercado del algodón, se registraron los siguientes precios en centavos por libras para entrega en las fechas que se indican:

Al contado, 20.41; diciembre, 18.88; enero (1943), 18.68; marzo (1943), 18.73; mayo (1943), 18.59; julio (1943), 18.59.

NUEVA YORK, 5.— (U. P). — Los precios fijados para el algodón al cierre de este mercado fueron los siguientes en centavos por libras para entrega en las fechas que se indican:

Al contado, 20.46; diciembre 18.96; enero (1943), 18.76; marzo (1943), 18.78; mayo (1943) 18.64; julio (1943), 18.55.

### Matadero Municipal

PRECIOS DE LAS CARNES

ENCIERRA DE AYER

Ganado mayor

| | |
|---|---|
| Bueyes | 15 |
| Novillos | 416 |
| Vacas | 260 |
| Vivos | 60 |
| Vara | 4 |
| TOTAL | 755 |

Ganado menor

| | |
|---|---|
| Terneros | 218 |
| Corderos | 2519 |
| Cerdos | 337 |
| Cabros | 15 |
| Caballos | 8 |
| TOTAL | 3092 |

### Cambios fijados por el Banco Central

5 DE DICIEMBRE DE 1942.

| MONEDAS | Val. 2en m. cte. | Cambio Comp. |
|---|---|---|
| Dólar | 13.31 | |
| £ | 77.96 | 101.35 |
| Franco francés | | 0.57 |
| Franco suizo | | 5.850 |
| Florín hol. | | 13.354 |
| Lira | | 1.326 |
| Oro chileno | 400.— | |

### «Propuestas de arrendamiento»

El día 18 del mes en curso, a las 15 horas, se procederá, en las oficinas del Departamento de Bienes Nacionales, Teatinos 254, 4.o piso, a la apertura de las propuestas de arrendamiento de una extensión de terrenos fiscales próximos al Estadio Nacional, de esta ciudad.

Bases y antecedentes en el Departamento de Bienes Nacionales, de 13.30 a 16.30 horas.

EL JEFE DEL DPTO. DE BIENES NACIONALES.

El más noble objetivo de la vida son los hijos.

En nombre de este sagrado afecto, colmemos de felicidad a los niños pobres en Pascua de Navidad.

"LA RURAL"

Por ser día festivo mañana Martes 8,

La Feria se efectuará el

MIERCOLES 9

## ACTIVIDADES GREMIALES

### PROBLEMAS DEL RODADO A TRACCION ANIMAL

La Confederación del Rodado a Tracción Animal, en reunión celebrada recientemente, acordó diversos puntos de interés para el gremio, con respecto a los problemas que afecten en la actualidad a los trabajadores que laboran en el Rodado a Tracción Animal. En esta reunión, se acordó autorizar a la comisión que se entrevistó con S.E. el Presidente de la República, Excmo. señor Juan A. Ríos M., continúa gestionando el despacho de las peticiones solicitadas al Primer Mandatario. Por este capítulo, esta comisión se entrevistará en la presente semana con el Ministro de Economía y Comercio, General Arriagada, para solicitarle oficie a la Corporación de Fomento a la Industria el despacho de la solicitud pendiente.

### ACTO DE CLAUSURA DE CURSOS DE T. INFANTIL

De común acuerdo entre las profesoras y la Sección Cursos del Teatro Nacional y Extensión Cultural, el acto de clausura de los cursos de Teatro Infantil, se ha fijado para el domingo próximo, 13 del presente, a las 10 horas, en Compañía 1488. El programa que se desarrollará, con participación de los alumnos, será impreso y distribuído en la semana.

### CENTRO "EL CRISOL"

El Centro "El Crisol", celebró con varios actos el tercer aniversario de su fundación, en el local social de Con Cón 154. A estas festividades asistió una numerosa concurrencia, especialmente a la velada y baile que se dasarrolló en el local social.

### ASAMBLEAS DE TRABAJO

SINDICATO OO. DE BARRACAS.— Reunión de personales, hoy a las 18 horas, en el local social de Av. Matta esquina de San Francisco.

SINDICATO DE SASTRES.— Reunión general de socios, hoy a las 21 horas, en el local social de Nataniél 1261.

SINDICATO DE EE. DE HOTELES. — Reunión de directorio, hoy a las 15 horas, en el local de calle Catedral 1249.

COOP. DE HUERTOS "MEXICO". — Reunión de Consejo, el próximo jueves, a las 20.30 horas, en el local de Avenida B. O'Higgins 4442.

SINDICATO "LIRA Y TAFLE". — Reunión general, hoy a las 21 horas, en el local de calle Con Cón, esquina Bernardo O'Higgins.

CONFED. DEL RODADO A TRACCION ANIMAL. — Reunión de Consejo, mañana a la 19 horas, en el local de Bascuñán Guerrero 1532.

TRAB. INDUSTRIALES DEL MUNDO (IWW). — Este organismo en la reunión celebrada ayer, acordó diversos puntos de interés para la colectividad.

### ELIGIO DIRECTORIO LA SOCIEDAD ARTESANOS

Muy concurrida se vio en el día de ayer la votación anual de la Sociedad Artesanos La Unión para elegir el directorio de la institución por el nuevo período. Su resultado fué el siguiente: Presidente, señor Roberto Correa Ramírez; primer vice, señor Alfonso 2.o Santana; segundo vice, señor Juan Urzúa Madrid; directores, señores Salvador Fernández, Erasmo Escudero, Amador Gutiérrez, Benigno Riquelme, José González, Oscar Villena, Domingo González, Eduardo Paulsen, Radame Sasso, Enrique Durán, Fernando Fritz, Isaías Zúñiga, Ramón Sagaceta, Carlos González U., Rafael Guzmán T., Oscar Guzmán G., Carlos Hernández, Domingo Sibilla, Gilberto Guzmán y Hernán Contreras.

### E. E. SUBALTERNOS DEL MINISTERIO DE EDUCACION

Para hoy, a las 20 horas, ha convocado a una sesión de carácter general, la Asociación de Empleados Subalternos del Ministerio de Educación. Local: Catedral 3250, Escuela Salvador Sanfuentes.

### CENTRO CULTURAL PILA-CEMENTERIO

El Centro Cultural Pila-Cementerio, llevó a efecto ayer un paseo al pueblo de Maipú, con el fin de confraternizar con el Centro Cultural que existe en ese pueblo. A la manifestación anunciada, asistió una numerosa concurrencia, quienes fueron festejados por ambas directivas con unas once-comidas en el mencionado pueblo.

### SE ACTIVA CONGRESO NACIONAL DE CHOFERES

El Sindicato Profesional de Choferes de Chile, está activando el próximo Congreso Nacional de Choferes que se celebrará en nuestra capital. Por esta causa, el Comité organizador ha estado en este último tiempo, trabajando resonantemente para que los delegados de provincias expongan todos los problemas de su zona, para lo cual se les ha enviado una circular con el temario de este Congreso a realizarse. Por otra parte la directiva ha iniciado una serie de concentraciones en distintos pueblos y ciudades, con el fin de dar a conocer a los choferes las causas precisas de este primer Congreso Nacional.

### SINDICATO PROFESIONAL DEL ARTE CULINARIO

El Sindicato Profesional del Arte Culinario, llevará a efecto hoy, a las 15 horas, una reunión general de socios, con el objeto de tratar diversos puntos de interés para sus asociados. En esta reunión, el presidente de la colectividad, dará una cuenta detallada de las gestiones que se han desarrollado últimamente en los establecimientos hoteleros para solucionar la parte económica de sus socios.

Kalidoscopio

FIGURAS CÉLEBRES Y HECHOS FAMOSOS

EXCLUSIVIDAD DE "LA NACION"

POR WALT MILLAR

## INCENDIO DE LA COMPAÑIA (1)

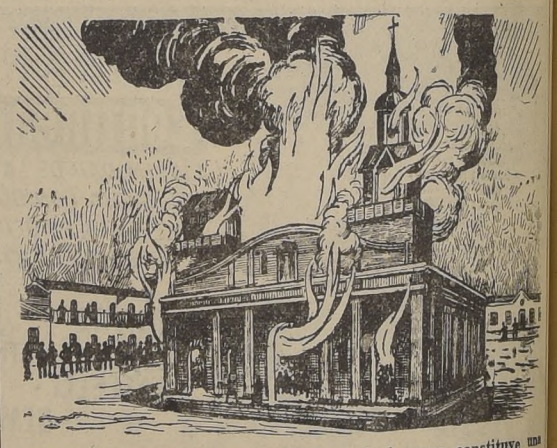

El 8 de diciembre de 1863 es fecha que constituye una página sombría en la historia patria. Se trata de la catástrofe más terrible del pasado siglo, que enlutó a casi todos los hogares de la capital: el incendio de la Iglesia de la Compañía. Celebrábase en aquella antigua iglesia de los jesuítas, ubicada en el sitio donde hoy se halla el Congreso, la fiesta final del mes de María. Al caer la tarde, muchos fieles comenzaron a acudir al templo para colocarse en los lugares preferidos; las personas que no pudieron entrar, permanecían de pie en las puertas y en el atrio. De pronto, el religioso fervor se cambió con violencia en desesperada angustia. Una de las colgaduras del altar se inflamó al contacto de un mechero a parafina que iluminaba, entre otras, una imagen de la Virgen. Las llamas subieron como impulsadas por un soplo vigoroso, y en breves instantes todos los cortinajes del templo ardían cual inmensa hoguera. El pánico se apoderó de la multitud; la aglomeración en las puertas impidió la salida, y el salvamento se hizo imposible. Murieron más de dos mil personas.

## TARZAN — AGONIA DE UN NIÑO (666) — Por Edgar Rice Burroughs