

EDICION DE 14 PAGINAS

DESCUBIERTA UNA RED DE ESPIONAJE ALEMAN EN CHILE

Hasta el momento hay 14 personas detenidas en Investigaciones. — Guillermo Kursermuller, operador del Transmisor clandestino dió la clave de estas actividades ilícitas. — El jefe de la organización Fernando Timmerman fué detenido el sábado en Petrohué en circunstancias que pretendía salir del país por Bariloche. Esta red de espionaje quedó organizada por el Adicto Aéreo a la Embajada alemana Luwing von Boehlen. — La policía se incautó de aparatos de transmisión y recepción. — Datos que se enviaban a Alemania

COMO SE OPERABA EN LA CASA DE LA CALLE VALENZUELA CASTILLO N.º 950

En Investigaciones se encuentran detenidas catorce personas, muchas de las cuales se hallan confesando de pertenecer a una organización de espionaje alemán establecida en Chile, desde hace tiempo, y que funcionaba bajo la dirección de la Embajada nazi.

los Servicios de Investigaciones chilenos, mediante el empleo de aparatos modernos lograron interceptar numerosos mensajes en clave, llegando a establecer que el transmisor clandestino funcionaba en nuestro país.

LOS DETENIDOS
El Departamento 50, que venía desarrollando activas pesquisas para dar con los cabecillas del espionaje en el país, después de cerca de dos años de prolijas y laboriosas investigaciones,

Después de laboriosas observaciones, se pudo establecer que el transmisor operaba en el barrio alto de esta capital.

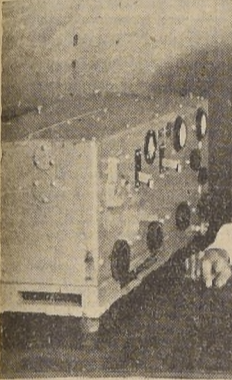

Guillermo Kursermuller y su receptor clandestino.

Conoció este hecho, fué relativamente fácil a nuestros detectives ubicar el sitio preciso en que funcionaba el transmisor clandestino, esto es, la casa signada con el número 950

de la calle Valenzuela Castillo del barrio Providencia.

UN ALLANAMIENTO PROVECHOSO

Los detectives allanaron en los últimos días de la semana pasada la casa en referencia, en la cual vivía



Kroell, desenterró personalmente el transmisor.

el súbdito alemán Augusto Kroell, no encontrando nada de anormal, a primera vista.

VERDADERA PERSONALIDAD DE KUNSERMULLER

Kursermuller declaró que en realidad existía en Santiago una red de espionaje cuyo jefe directo fué, en un principio, el Agregado Aéreo a la Embajada alemana en nuestro país, Luwing von Boehlen, a cuyo servicio entró a su regreso de Alemania, donde estudió Química y Radiotelegrafía, y recibió su diploma como

ALGUNOS ANTECEDENTES

A mediados del año 1942 el Departamento de Estado de Estados Unidos hizo presente a nuestro Gobierno de que en Chile operaba una organización de espionaje alemán, que contaba con un potente receptor por medio del cual se transmitían a Alemania mensajes en clave con relación a armamentos, partida de barcos de los puertos chilenos y americanos, cargamento que conducían y toda suerte de informaciones que pudieran interesar al alto comando nazi.

Nuestro Gobierno, celoso guardador del prestigio nacional, en atención a estas representaciones, dispuso que los Servicios de Investigaciones realizaran amplias pesquisas, a fin de establecer la veracidad de estos rumores y dar con el paradero de los jefes de la organización, a fin de suprimir totalmente la actividad en Chile de los enemigos de las democracias.

El Director de Investigaciones, don Jorge Garrón, dió las instrucciones del caso al Departamento 50, cuyos detectives se pusieron inmediatamente en campaña.

SE INTERCEPTAN MENSAJES

Tanto el contraespionaje de Estados Unidos, como



El transmisor y el receptor con que operaban los espías.

Ingeniero. También hizo un curso de espionaje, de seis meses. En el Reich, casó con Graciela Koch, hija de un perito en radio, de la Gestapo.

Una vez casado Kursermuller regresó al país acompañado de su esposa, pasando primeramente por Brasil y Argentina. Llegó a Chile en diciembre de 1941.

Con las influencias de von Boehlen y sus conocimientos técnicos, logró ser contratado como oficial ingeniero asimilado por nuestra Fuerza Aérea cargo que le permitía conocer secretos militares de importancia.

Kursermuller se estableció en una casa de la Avenida Ossa N.º 191, de Cisterna, en cuyo interior la organización que encabezaba von Boehlen instaló un potente transmisor que era operado por el propio Kursermuller, y por medio del cual se enviaban a Alemania todos los datos que podían contener algún interés de carácter militar.

OPERADOR DEL TRANSMISOR CLANDESTINO

Algun tiempo después, el oficial asimilado de la Fuerza Aérea fué trasladado a Iquique por razones de servicio, y como este cambio no interesaba a la organización nazi, Kursermuller renunció a su cargo por consejos de von Boehlen, que lo necesitaba, ya que era el operador de la estación clandestina.

SE CAMBIA AL JEFE DE LOS ESPIAS

El rompimiento de relaciones diplomáticas con las potencias del Eje obligó a salir del país a Luwing von Boehlen, quien antes de partir delegó la jefatura de la banda de espías en la persona de su compatriota Fernando Timmerman, quien era más conocido entre los nazis de Chile y Argentina por su pseudónimo de "Salvador".

ELEMENTOS DE ENLACE EN LA BANDA DE ESPIAS

Servían como elementos de enlace entre el jefe de la organización y el operador Kursermuller, Augusto Graner, Hans Heilke, Germán Winterhalter y Pedro von Matszynski.

El chileno Manuel Rivera está detenido porque vivía en la misma casa que Kursermuller y algo debe saber de estas actividades.

Klaus Krebs fué detenido porque pidió a Diego Fajardo, ambos son chilenos, que le guardara en su casa un accesorio de un equipo transmisor.

Por lo que se refiere a este último en su casa de Blest Gana 5983, se encontró un transformador de alta potencia destinado a cambiar la corriente alterna en continua. Se trata de un aparato de mucho peso y gran tamaño.

DECLARACION DEL MINISTRO DEL INTERIOR

El Ministro del Interior entregó la siguiente declaración a la prensa:

"El Gobierno, en conocimiento de la existencia en nuestro país de aparatos transmisores de radio que operaban en forma clandestina y servidos por ciudadanos extranjeros y nacionales que enviaban al exterior informaciones que afectan a la seguridad exterior del Estado, ha adoptado todas las medidas del caso para confiscar dichos elementos de transmisión y ha procedido a detener a las personas implicadas en estos hechos que vulneran las disposiciones legales sobre la materia.

En efecto, por Decreto N.º 6516, de 15 de diciembre de 1941, se dispuso la suspensión del funcionamiento de todas las estaciones radiodifusoras de aficionados, prohibiéndose toda clase de transmisiones y se autorizó a la Dirección General de Servicios Eléctricos para sellar o retirar de dichos aparatos los elementos principales de funcionamiento.

Posteriormente, con fecha 9 de noviembre de 1942, se decretó la inscripción de todo aparato de radio en la Dirección de Servicios Eléctricos, lo que debió verificarse en el plazo de ocho días.

Por último, la Ley de Seguridad Exterior del Estado, de 31 de diciembre de 1942 refundió y amplió estas disposiciones y en su artículo primero estableció que comete delito contra la seguridad exterior de la República todo aquel que favorezca a países en guerra con un Estado americano o sus aliados, o perjudique a éstos mediante diversos hechos, entre los cuales se incluye el envío o transmisión al exterior de noticias de cualquiera utilidad para los Estados en guerra con los países del continente americano o sus aliados.

De acuerdo con sus servicios de investigación y de control el Gobierno posee pruebas y antecedentes del funcionamiento en nuestro país de una organización encargada de desarrollar actividades contrarias al interés nacional, al orden jurídico y al régimen democrático de Gobierno.

El Gobierno declara que será inflexible en la aplicación de las sanciones que correspondan y agotará las investigaciones hasta extirpar de raíz toda posibilidad de repetición de estos hechos y de cualesquiera otros que afecten directa o indirectamente al sistema democrático y republicano que nos rige. — Osvaldo Hiriart, Ministro del Interior".

tirándolos en el jardín de la casa de Kroell.

DATOS QUE SE ENVIABAN A ALEMANIA

Según confesión hecha por Kursermuller a Investigaciones, los mensajes ci-



Hans Graner

frados que se enviaban a Berlín, consistían, especialmente, en datos referentes al armamento enviado a Chile por Estados Unidos, y el zarpe de buques, de puertos chilenos y americanos, con informaciones y referencias sobre sus respectivos cargamentos.

Los detectives, al detener a las personas de que da-



Kroell abriendo la caja en que se guardaba el aparato receptor

mos cuenta, se incautaron de importantes documentos, aparte de los aparatos de transmisión y recepción que fueron desenterrados del jardín de Kroell.

EL SISTEMA MICRO FILMS

Uno de los medios de que se valían los espías para completar su servicio de informaciones al exterior, era el llamado micro-films que, como su nombre lo indica, consiste en películas diminutas a través de las cuales se enviaban por medio de agentes especiales, copias de documentos, datos sobre armas y personas, etc.

Estas películas por su tamaño reducidísimo eran muy fáciles de esconder y ser sacadas del país por la frontera argentina.

Aver pudimos ver en Investigaciones varios de estos micro-films que no alcanzaron a ser destruidos y que cayeron en poder de los detectives.

TIMMERMAN DETENIDO EN PETROHUE

Ante la detención del operador Guillermo Kursermuller, se produjo el pánico entre los espías y el jefe de la organización, el tenebroso Timmerman dando el grito de "¡Salvese quien pueda!", acompañado de su esposa huyó hacia el sur, con el propósito de cruzar la frontera por el paso de Bariloche. Era demasado tarde. Los detenidos Kursermuller, Kroell, Graner y otros, lo acusaban



Fernando Timmerman, jefe de la Organización, y su esposa al descender del avión que los trajo del sur.

SIGUEN LAS DILIGENCIAS POLICIALES

En las últimas horas conversamos brevemente con el Director General de Investigaciones, señor Garrón, quien nos dijo que con estas detenciones sólo había comenzado a despejarse el misterio de esta banda de espionaje organizado.

Nos agregó que las dil-

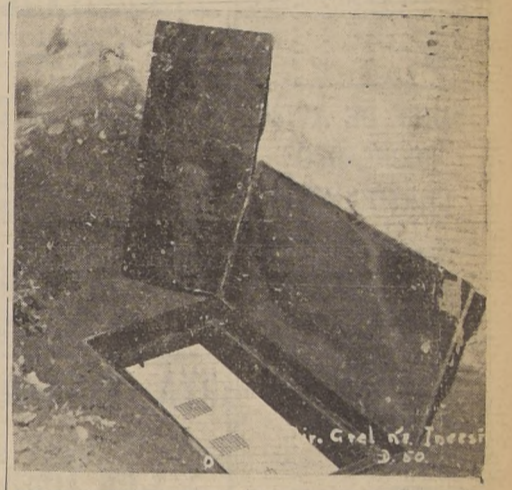

Sitio en que estaban enterrados los aparatos en el jardín de Kroell

gencias continuaban y que de un momento a otro pueden producirse grandes novedades con respecto a las verdaderas proporciones que seguramente debe tener este caso único en los anales policiales chilenos.

FALLOS SOBRE LOS CONFLICTOS DE MAGALLANES

FUERON DADOS A CONOCER AL M. DEL TRABAJO

El señor Osvaldo Vergara Imas, designado árbitro único en el conflicto, obreros de Magallanes, se entrevistó ayer con el Ministro del Trabajo, a quien dió cuenta de su cometido.

El señor Vergara Imas entregó al Ministro los cinco fallos por medio de los cuales se solucionaron las huelgas en Tres Puentes, Vulcano, Elena, y Sindicato de Jornaleros de Mar y Playa de Punta Arenas.

El Ministro del Trabajo agradeció al señor Vergara Imas su intervención para arreglar estos conflictos y lo felicitó por la rapidez y eficiencia de su labor.

SE ACORDARON FRANQUICIAS PARA EXPORTACION DE COBRE ELABORADO

Además, el Consejo de Comercio Exterior estudio los métodos que se aplicarían para facilitar la exportación de oro. — Clasificación de los bienes de exportación

Presidido por el Ministro de Hacienda, don Arturo Matté, se reunió en la mañana de ayer el Consejo Directivo del Consejo Nacional de Comercio Exterior, con asistencia de los señores Francisco Solar, Adolfo Adriola, Ricardo Heatley, Ebrispides Letelier, Julio Ruiz Ramón Montero, Esteban Ivovich, Ramón Vergara Montero, Alfredo Campana, Julio Aguirre y Mario Illanes.

En primer término, fueron discutidos extensamente, los métodos que se aplicarían para facilitar la exportación de oro que realizará la Caja de Crédito Minero, en un sistema que tienda a la manutención y bonificación del precio que reciben los productores que lo trabajan en lavaderos y en otras formas de extracción.

En otro aspecto, el Consejo acordó algunas franquicias especiales en favor de la exportación de cobre elaborado, y de

modo que los negocios entre Chile y otros países en materia de planchas, placas y alambres de ese metal, se faciliten mediante condiciones más favorables de cambio de retorno de divisas de exportación.

En la misma sesión, el Consejo aprobó la clasificación de los bienes de exportación que regirán en 1944, señalando los que serán de exportación libre, de exportación sujeta a contingente, de exportación a permiso y de exportación prohibida. Y con el objeto de que el comercio internacional del ramo y nuestros consules en el exterior dispongan de una pauta en la cual fundar sus actividades, y todo ello sin perjuicio de las modificaciones que continuamente origina la influencia de la guerra.

Además, el Consejo consideró diversas materias relativas a los regímenes de intercambio entre Chile y otros países.

OBSEQUIOS A ALACALUFES HICIERON DAMAS DE COMITIVA PRESIDENCIAL

DOS EMBARCACIONES SE ACERCARON AL "ARAUCANO", ANTES DE CRUZAR EL PASO DEL ABISMO

Nuestro Enviado Especial, que acompaña a S. E. en su viaje por la región austral, nos envió ayer el siguiente radiograma:

"A bordo del "Araucano", febrero 22. — Debido al mal tiempo reinante tuvimos que fondear a las 20 horas de ayer en Puerto Grey, donde pernoctamos. Durante todo el día la navegación se realizó en medio de chubascos, granizadas y lloviznas. Cerca de las 14 horas, antes de atravesar el Paso del Abismo, estrecho célebre en la navegación de los canales, dos embarcaciones tripuladas por indios alacalufes se acercaron al "Araucano". Se ordenó la detención del buque, a fin de permitir que la esposa de S. E., señora Marta Ide de Ríos y demás damas de la comitiva, dejaran caer ropas, comestibles y otros obsequios a estos representantes casi extinguidos de las tribus salvajes de la región.

Los alacalufes agradecían los obsequios, modulando su extraño idioma que no tiene semejanza con ninguno de los que hablan los indígenas de las zonas próximas. Pasamos Angostura Inglesa en excelente espectáculo. Esta travesía constituyó un magnífico espectáculo. Anoche se verificó a bordo un interesante velada musical, concurrendo a ella todos los miembros de la comitiva presidencial. — EL ENVIADO ESPECIAL.

VEHICULOS MOTORIZADOS NO TENDRAN ACCESO A LA PLAYA DE LOS VILOS

A raíz de haberse producido en la playa de los Vilos un accidente provocado por un automovilista, que costó la vida a un niño de seis años, la Dirección General de Transporte y Tránsito Público, envió un telegrama al Gobernador de Ilopel, solicitándole que prohíba estrictamente el acceso de vehículos motorizados a la playa.

AVISOS ECONOMICOS CLASIFICADOS

VENDO PROPIEDADES

AL SUR DE LA AVENIDA MATA— 75.000. ALDUNATE, CASA UN PISO, CON 7 PIEZAS, SERVICIOS Y PATIO CON ARBOLES FRUTALES. Deuda 7.000.— Osañdon.

75.000. INMEDIATO AL PARQUE COUSINS Y LORD COCHRANE, casa vieja, apta para industria, 749 m² superficie. Facilidades de pago.— Agustinas 1030.

90.000. INMEDIATO A FRANKLIN Y VICUNA MACKENNA casa un piso, con 5 piezas, servicios y patio.— Osañdon.

105.000. ENTRE LORD COCHRANE Y NATANIEL. Casa moderna, un piso, con hall, comedor, 3 dormitorios, baño, dependencias, amplio patio. Facilidades de pago.— Agustinas 1030.

115.000. LORD COCHRANE, CASA UN PISO, BIEN TENIDA, con comedor, salón, 4 dormitorios, baño, dependencias.— Osañdon.

150.000. ENTRE SANTA TERESA Y VICTORIA, 2 CANALES altos y bajos, modernos, sólidos, bien tenidos. Los bajos con hall, living, comedor, 3 dormitorios, baño instalado, dependencias, patio. Los altos: comedor, 2 dormitorios, baño, dependencias. Deuda 35.000.— y facilidades de pago.— Agustinas 1030.

135.000. INMEDIATO AL PARQUE COUSINS, A MEDIA CUADRA DE FRANZINI, MICROS Y GONDOLAS, casa moderna, sólida, 2 pisos. Tiene living, comedor, escritorio, 4 dormitorios, baño instalado, dependencias, patio. Deuda 50.000.— Osañdon.

160.000. LORD COCHRANE, CASA UN PISO, SOLIDA, BIEN TENIDA. Con hall, comedor, escritorio, 4 dormitorios, baño dependencias, jardín, patio, garage.— Osañdon.

160.000. SANTA ROSA, CASA UN PISO, SOLIDA, BIEN TENIDA. Comedor, salón, 3 dormitorios, baño instalado, dependencias, jardín, patio, garage.— Osañdon.

180.000. ENTRE CARMEN Y SIERRA BELLA, 2 CASAS altos y bajos, bien tenidos. Los altos: hall, comedor, escritorio, 4 dormitorios, baño instalado, dependencias. Los bajos: comedor, salón, 3 dormitorios, baño instalado, dependencias.— Osañdon.

220.000. POBLACION R. C. A. VICTOR, CHALEY MODERNO, sólido, alzado, con living, comedor, 3 dormitorios con closets, baño instalado, dependencias, jardín, patio, entrada de auto. Deuda 100.000.— Agustinas 1030.

220.000. ROGELIO UGARTE, ESQUINA, CASA UN PISO, moderna, living, comedor, 2 dormitorios, baño instalado, dependencias, patio.— Osañdon.

230.000. CASI ESQUINA AV. MATA, EN CALLE RESIDENCIAL, casa moderna, un piso, asfáltica. Living, comedor, 3 dormitorios, baño instalado, dependencias, patio.— Agustinas 1030.

250.000. ROGELIO UGARTE, ESQUINA, 2 CASAS SOLAS, bien tenidas, una tiene local, hall, comedor, 1 dormitorio, baño, dependencias, patio. La otra living, comedor, baño, dependencias, patio. Deuda 10.000.— Osañdon.

260.000. SANTA ROSA, ESQUINA, CASA MODERNA, UN PISO, SOLIDA, con hall, comedor, escritorio, 5 patios y garage. Deuda 50.000.— Agustinas 1030.

300.000. CON FRENTE A VICUNA MACKENNA Y OTRA calle, propiedad auto para industria, "Zona Industrial 'A'", superficie 2.250 m². Totalmente cerrada. Con una casa de un piso, con hall, 5 piezas, baño y servicios, una casita con 3 piezas, varios salones, entrada de camión. Los salones, comedor, baño, dependencias. Tiene gar. Facilidades de pago.— Osañdon.

400.000. INMEDIATO A FRANKLIN Y ESTACIONES SAN DIEGO Y SANTA ELENA, propiedad industrial, zona "A". Superficie 245 m². Con una casa de un piso, con 8 piezas, servicios y patio. 1 bodega de concreto, 2 salones y 2 grandes pozos de concreto. Entrada de camiones. Deuda 17.000.— y facilidades de pago.— Agustinas 1030.

BARRIO RECOLETA Y BELLA VISTA— 75.000. ENTRE AVENIDAS RECOLETA Y EL SALTO, CA. SA moderna, solida, un piso, bien tenida. Con hall, comedor, 2 dormitorios, baño, dependencias, patio.— Osañdon.

120.000. AVENIDA O'HIGGINS, CASA UN PISO, SOLIDA bien tenida, con hall, comedor, escritorio, 4 dormitorios, baño instalado, dependencias, patio.— Agustinas 1030.

353.000. A UN PASO DE AVENIDA RECOLETA, CASA UN piso, recién terminada, solida. Living comedor, 3 dormitorios, closets, baño instalado y toilette de visitas dependencias, patio. Deuda 35.000.— Osañdon.

120.000. A MEDIA CUADRA DE AVENIDA CHILE, CASA UN piso, moderno con hall, comedor, escritorio, 5 dormitorios, baño instalado, dependencias, jardín y patio. Deuda 9.000.— Agustinas 1030.

145.000. AVENIDA CENTENARIO, CASA UN PISO, SOLIDA bien tenida, con living, comedor, 4 dormitorios, baño dependencias, parterre, arboles frutales.— Osañdon.

150.000. A UNA CUADRA DE AV. RECOLETA, CASA UN piso, moderna solida, con hall, living, comedor, 4 dormitorios, closets, baño instalado, dependencias, jardín parterre, gallineros. Deuda 35.000.— Agustinas 1030.

153.000. AVENIDA CENTENARIO, CASASQUINTA, UN PISO, bien tenida, con hall, comedor, salón, 3 dormitorios, baño dependencias, parterre, arboles frutales, gallineros.— Osañdon.

170.000. INMEDIATO A RECOLETA Y MAPOCHO, 7 LAMAS de un piso, una con 2 piezas, servicios, patio y local. Y la otra con 3 piezas, baño, cocina, patio y local. Facilidades de pago.— Agustinas 1030.

180.000. LADO SANTOS DUMONT, CASA UN PISO, BIEN tenida, con hall, galería, comedor, escritorio, 2 dormitorios, baño instalado, dependencias, patio.— Osañdon.

250.000. INMEDIATO A RECOLETA Y MAPOCHO, AMPLIA, casa un piso, con 12 piezas, dependencias y 2 patios. Deuda 12.000.— y facilidades de pago.— Agustinas 1030.

260.000. A 3 CUADRAS DE AVENIDA RECOLETA, ESQUINA SOLIDA. Los bajos: hall, living, comedor, escritorio, 4 dormitorios, baño instalado, dependencias, jardín, patio, arboles frutales. Los altos: hall, living, comedor, escritorio, 4 dormitorios, baño instalado, dependencias, jardín, patio, arboles frutales. Deuda 10.000.— Osañdon.

260.000. RÍO DE JANEIRO, CASA MODERNA, UN PISO, muy bien tenida. Living con chimenea, comedor, escritorio, 4 dormitorios, baño dependencias, patio con parterre. Deuda 35.000.— Agustinas 1030.

260.000. A UNA CUADRA DE AV. EL SALTO, CASA UN piso, moderna, asfáltica, flamante. AMPLIO living con entrada de pasteleros. Facilidades de pago.— Osañdon.

260.000. A UNA CUADRA DE AV. EL SALTO, CASA UN piso, moderna, asfáltica, flamante. AMPLIO living con entrada de pasteleros. Facilidades de pago.— Osañdon.

260.000. A UNA CUADRA DE AV. EL SALTO, CASA UN piso, moderna, asfáltica, flamante. AMPLIO living con entrada de pasteleros. Facilidades de pago.— Osañdon.

500.000. INMEDIATO AL TEATRO RECOLETA, PROPIEDAD de esa calle tienen hall, comedor, 5 dormitorios, baño dependencias y patio. Deuda 50.000.— Osañdon.

CARLOS OSSANDON - Agustinas 1030

"LA NACION"

AVISAMOS A NUESTROS FAVORABLES Y AL PUBLICO EN GENERAL QUE NUESTROS SERVICIOS TELEFONICOS PARA LOS DIAS DOMINGOS Y FESTIVOS, SE HAN ATENDIDOS COMO SIGUE:

Presidente de Consejo... Fono N.º 82330
Director... 82374
Subdirector... 82375
Gerente... 82376
Cronista... 82377
Tele. Cables... 82378
Portaria... 82379
Cables... 82380
Cronista... 82381
Depositos... 82382
Valores... 82383
Fotografía... 82384

S. SACK

FIERRO NACIONAL

REDONDO CUADRADO PLANO

SECCION ESPECIAL

3/8 y 1/2 REALIZASE

S. SACK

SAN PABLO 1179

MORANDE 817

LICEO ANDRES BELLO, ROSAS 1628. Inicia clases preparatorias, humanidades. Exámenes válidos. Matrícula abierta. Informes de 9 a 12 y de 13 a 17 horas. L. M. Ro.

INSTITUTO MIXTO "BERNARDO O'HIGGINS". Humanidades, Preparatorias, Kindergarten. Alumnos más de 2 años. Exámenes válidos. Matrícula abierta. Santa Isabel 55. 20 Feb. L. M. Ro.

MATRÍCULA ABIERTA CURSOS Comercio Elemental medio, superior. Sección Femenina. Cursos nocturnos para empleados. Solicita prospectos. Instituto "Alfonso El Guerno". Catedral 1257. 7 Mo.

LICEO "CARMEN MOENA" - IBA Traxava 523. Fono 4216. Amplio como local, grandes patios, personal competente, kindergarten, preparatorias, humanidades. Cursos nocturnos y nocturnos. Matrícula abierta. 29 Feb. L. M. Ro.

ACREDITADO INSTITUTO TECNICO Santo Domingo 1307. Equina Teatinos. Cursos completos Comercio Dactilografía, Teoría, Corte, Ganchos, Cortador, Peluquería. Solicita prospectos. 8 Mo.

"COLEGIO INGLÉS" MATRÍCULA abierta. Internos, medio-públicos, externos Kindergarten, Preparatorias. Exámenes válidos. Matrícula abierta. 10 de febrero. 3 Mo.

COLEGIO "SANTA MARIA DE CERCOS" Independencia 1177. Humanidades completas, exámenes válidos, internos, medio-públicos, externos. Matrícula abierta. 10 de febrero. 3 Mo.

IMPORANTE LA ESCUELA CHILE de Telegrafía Eléctrica. Establecimiento técnico profesional con 25 años de existencia. Ministerios, Edificios y secciones, los cursos de Telegrafía, Radiotelegrafía y Dactilografía. Matrícula abierta. Solicita prospectos. - Bascañán 260. 2 Mo.

INSTITUTO "DIEGO PORTALES" Gran Avenida 5986. Paradero 15. Fono 5124. Humanidades de 1.º a 4.º Año. Niños. Ninas. Secciones separadas preparatorias. Jardín infantil. Internos. Medio-públicos. Externos. Canchas de deportes. Externos. Quinta. 16 Mo.

LICEO ROSA ESTHER RODRIGUEZ de Alameda 2983. Colección de 91953. Internos, medio-públicos y externos. Kindergarten, Preparatorias y Humanidades. Exámenes válidos. Matrícula desde el 1 de febrero. 13 Mo.

LICEO MANUEL BULNES, Vergara 66. Profesores lecos. Exámenes válidos. Internos, medio-públicos y externos. Matrícula abierta. 11 a 12 M. 14 Mo.

TRIUNFO UDI. "CURSOS VERANO" Matrícula abierta. Escuelas Politécnicas. Profesores Díaz Gascones. Reconocidos oficialmente. Supremo Gobierno. Primeros Cursos. Tercer año fundación. Mecánica dental, Modas, Lengua, Moda Infantil, Contabilidad comercial, Recuperación escolar. Feinas de artistas, Sombreros, Belleza. Bados, Manicure, Sastrería, etc. Inicia clases. Títulos profesionales válidos. Pl. de prospectos. "Apresurados" Única, de la calle Santo Domingo 670. Teléfono N.º 82468. L. M. Ro.

BARRILES MIELEROS. Cualquiera cantidad para entrega inmediata ofrece: MANUEL IZQUIERDO S. PABLO 862 y CHACABUCO 865 FONO 93896 26-Feb.

MEMORANDUM DE "LA NACION"

TURNOS DE BOTICAS

Del 19 al 26 de febrero:

Huérfanos, A. Barona, Huérfanos 840; Real, B. Salomon, Solomayor 690; W. Jacobsen, Emeralda 837; Valdivia, Aparicio y Cia, Catedral 1990; La Salud, M. Rojas, Bernardo O'Higgins 60; Yanagal, J. Catalá, San Pablo 3296; La Aurora, M. González, Bernardo O'Higgins 3593; Labrín, Carrasco y Cia, Aromos 101; Masambio, E. Salazar, Catedral 4827; Peralta, C. Los Guindos; Bulnes, L. Espinosa y Cia, San Diego 2085; Serrano, A. Serrano, Santa Rosa 1994; América, Lauroreño y Cia, Arturo Prat 101; San Ignacio E. Sapiain, Avenida Bernardo O'Higgins 1500; El Sol, E. Ponca, San Francisco 694; Nueva Lira, O. Rodríguez, Lira 201; N. B. Rojas, Bascañán 1500; Central, L. Inostroza, Gran Avenida 6321; Andea, P. Villalón, Gran Avenida 9065; Rossi, S. Rossi, Castro 314; Palig, P. Vazquez, Avenida 1100; Vena, A. Palacios, Santos Dumont 589; City, E. Weiss y Cia, Avenida Independencia 556; Santa Filomena, Eduardo Delgado y F. Badino, Santa Filomena equina Loreto 2953; Macul, Contador, B. Contador, Avenida Independencia 2668; Maipo, P. Tamayal y Cia, Avenida Independencia 2151; Recoleta, D. de Recabarren Sevilla 1505; Chigline, M. Arizaga 451; Recoleta Providencia 1418; El Golf, C. Abusleme, A. Leguía 0290. Los Condos, Salgado, F. Zúñiga, Avenida Poe Bilbise 501; Nuñoa, F. Balle, Avenida Irarrázaval 1100; Vena, A. Palacios, Santos Dumont 589; City, E. Weiss y Cia, Avenida Independencia 556; Santa Filomena, Eduardo Delgado y F. Badino, Santa Filomena equina Loreto 2953; Macul, Contador, B. Contador, Avenida Independencia 2668; Maipo, P. Tamayal y Cia, Avenida Independencia 2151; Recoleta, D. de Recabarren Sevilla 1505; Chigline, M. Arizaga 451; Recoleta Providencia 1418; El Golf, C. Abusleme, A. Leguía 0290. Los Condos, Salgado, F. Zúñiga, Avenida Poe Bilbise 501; Nuñoa, F. Balle, Avenida Irarrázaval 1100; Vena, A. Palacios, Santos Dumont 589; City, E. Weiss y Cia, Avenida Independencia 556; Santa Filomena, Eduardo Delgado y F. Badino, Santa Filomena equina Loreto 2953; Macul, Contador, B. Contador, Avenida Independencia 2668; Maipo, P. Tamayal y Cia, Avenida Independencia 2151; Recoleta, D. de Recabarren Sevilla 1505; Chigline, M. Arizaga 451; Recoleta Providencia 1418; El Golf, C. Abusleme, A. Leguía 0290. Los Condos, Salgado, F. Zúñiga, Avenida Poe Bilbise 501; Nuñoa, F. Balle, Avenida Irarrázaval 1100; Vena, A. Palacios, Santos Dumont 589; City, E. Weiss y Cia, Avenida Independencia 556; Santa Filomena, Eduardo Delgado y F. Badino, Santa Filomena equina Loreto 2953; Macul, Contador, B. Contador, Avenida Independencia 2668; Maipo, P. Tamayal y Cia, Avenida Independencia 2151; Recoleta, D. de Recabarren Sevilla 1505; Chigline, M. Arizaga 451; Recoleta Providencia 1418; El Golf, C. Abusleme, A. Leguía 0290. Los Condos, Salgado, F. Zúñiga, Avenida Poe Bilbise 501; Nuñoa, F. Balle, Avenida Irarrázaval 1100; Vena, A. Palacios, Santos Dumont 589; City, E. Weiss y Cia, Avenida Independencia 556; Santa Filomena, Eduardo Delgado y F. Badino, Santa Filomena equina Loreto 2953; Macul, Contador, B. Contador, Avenida Independencia 2668; Maipo, P. Tamayal y Cia, Avenida Independencia 2151; Recoleta, D. de Recabarren Sevilla 1505; Chigline, M. Arizaga 451; Recoleta Providencia 1418; El Golf, C. Abusleme, A. Leguía 0290. Los Condos, Salgado, F. Zúñiga, Avenida Poe Bilbise 501; Nuñoa, F. Balle, Avenida Irarrázaval 1100; Vena, A. Palacios, Santos Dumont 589; City, E. Weiss y Cia, Avenida Independencia 556; Santa Filomena, Eduardo Delgado y F. Badino, Santa Filomena equina Loreto 2953; Macul, Contador, B. Contador, Avenida Independencia 2668; Maipo, P. Tamayal y Cia, Avenida Independencia 2151; Recoleta, D. de Recabarren Sevilla 1505; Chigline, M. Arizaga 451; Recoleta Providencia 1418; El Golf, C. Abusleme, A. Leguía 0290. Los Condos, Salgado, F. Zúñiga, Avenida Poe Bilbise 501; Nuñoa, F. Balle, Avenida Irarrázaval 1100; Vena, A. Palacios, Santos Dumont 589; City, E. Weiss y Cia, Avenida Independencia 556; Santa Filomena, Eduardo Delgado y F. Badino, Santa Filomena equina Loreto 2953; Macul, Contador, B. Contador, Avenida Independencia 2668; Maipo, P. Tamayal y Cia, Avenida Independencia 2151; Recoleta, D. de Recabarren Sevilla 1505; Chigline, M. Arizaga 451; Recoleta Providencia 1418; El Golf, C. Abusleme, A. Leguía 0290. Los Condos, Salgado, F. Zúñiga, Avenida Poe Bilbise 501; Nuñoa, F. Balle, Avenida Irarrázaval 1100; Vena, A. Palacios, Santos Dumont 589; City, E. Weiss y Cia, Avenida Independencia 556; Santa Filomena, Eduardo Delgado y F. Badino, Santa Filomena equina Loreto 2953; Macul, Contador, B. Contador, Avenida Independencia 2668; Maipo, P. Tamayal y Cia, Avenida Independencia 2151; Recoleta, D. de Recabarren Sevilla 1505; Chigline, M. Arizaga 451; Recoleta Providencia 1418; El Golf, C. Abusleme, A. Leguía 0290. Los Condos, Salgado, F. Zúñiga, Avenida Poe Bilbise 501; Nuñoa, F. Balle, Avenida Irarrázaval 1100; Vena, A. Palacios, Santos Dumont 589; City, E. Weiss y Cia, Avenida Independencia 556; Santa Filomena, Eduardo Delgado y F. Badino, Santa Filomena equina Loreto 2953; Macul, Contador, B. Contador, Avenida Independencia 2668; Maipo, P. Tamayal y Cia, Avenida Independencia 2151; Recoleta, D. de Recabarren Sevilla 1505; Chigline, M. Arizaga 451; Recoleta Providencia 1418; El Golf, C. Abusleme, A. Leguía 0290. Los Condos, Salgado, F. Zúñiga, Avenida Poe Bilbise 501; Nuñoa, F. Balle, Avenida Irarrázaval 1100; Vena, A. Palacios, Santos Dumont 589; City, E. Weiss y Cia, Avenida Independencia 556; Santa Filomena, Eduardo Delgado y F. Badino, Santa Filomena equina Loreto 2953; Macul, Contador, B. Contador, Avenida Independencia 2668; Maipo, P. Tamayal y Cia, Avenida Independencia 2151; Recoleta, D. de Recabarren Sevilla 1505; Chigline, M. Arizaga 451; Recoleta Providencia 1418; El Golf, C. Abusleme, A. Leguía 0290. Los Condos, Salgado, F. Zúñiga, Avenida Poe Bilbise 501; Nuñoa, F. Balle, Avenida Irarrázaval 1100; Vena, A. Palacios, Santos Dumont 589; City, E. Weiss y Cia, Avenida Independencia 556; Santa Filomena, Eduardo Delgado y F. Badino, Santa Filomena equina Loreto 2953; Macul, Contador, B. Contador, Avenida Independencia 2668; Maipo, P. Tamayal y Cia, Avenida Independencia 2151; Recoleta, D. de Recabarren Sevilla 1505; Chigline, M. Arizaga 451; Recoleta Providencia 1418; El Golf, C. Abusleme, A. Leguía 0290. Los Condos, Salgado, F. Zúñiga, Avenida Poe Bilbise 501; Nuñoa, F. Balle, Avenida Irarrázaval 1100; Vena, A. Palacios, Santos Dumont 589; City, E. Weiss y Cia, Avenida Independencia 556; Santa Filomena, Eduardo Delgado y F. Badino, Santa Filomena equina Loreto 2953; Macul, Contador, B. Contador, Avenida Independencia 2668; Maipo, P. Tamayal y Cia, Avenida Independencia 2151; Recoleta, D. de Recabarren Sevilla 1505; Chigline, M. Arizaga 451; Recoleta Providencia 1418; El Golf, C. Abusleme, A. Leguía 0290. Los Condos, Salgado, F. Zúñiga, Avenida Poe Bilbise 501; Nuñoa, F. Balle, Avenida Irarrázaval 1100; Vena, A. Palacios, Santos Dumont 589; City, E. Weiss y Cia, Avenida Independencia 556; Santa Filomena, Eduardo Delgado y F. Badino, Santa Filomena equina Loreto 2953; Macul, Contador, B. Contador, Avenida Independencia 2668; Maipo, P. Tamayal y Cia, Avenida Independencia 2151; Recoleta, D. de Recabarren Sevilla 1505; Chigline, M. Arizaga 451; Recoleta Providencia 1418; El Golf, C. Abusleme, A. Leguía 0290. Los Condos, Salgado, F. Zúñiga, Avenida Poe Bilbise 501; Nuñoa, F. Balle, Avenida Irarrázaval 1100; Vena, A. Palacios, Santos Dumont 589; City, E. Weiss y Cia, Avenida Independencia 556; Santa Filomena, Eduardo Delgado y F. Badino, Santa Filomena equina Loreto 2953; Macul, Contador, B. Contador, Avenida Independencia 2668; Maipo, P. Tamayal y Cia, Avenida Independencia 2151; Recoleta, D. de Recabarren Sevilla 1505; Chigline, M. Arizaga 451; Recoleta Providencia 1418; El Golf, C. Abusleme, A. Leguía 0290. Los Condos, Salgado, F. Zúñiga, Avenida Poe Bilbise 501; Nuñoa, F. Balle, Avenida Irarrázaval 1100; Vena, A. Palacios, Santos Dumont 589; City, E. Weiss y Cia, Avenida Independencia 556; Santa Filomena, Eduardo Delgado y F. Badino, Santa Filomena equina Loreto 2953; Macul, Contador, B. Contador, Avenida Independencia 2668; Maipo, P. Tamayal y Cia, Avenida Independencia 2151; Recoleta, D. de Recabarren Sevilla 1505; Chigline, M. Arizaga 451; Recoleta Providencia 1418; El Golf, C. Abusleme, A. Leguía 0290. Los Condos, Salgado, F. Zúñiga, Avenida Poe Bilbise 501; Nuñoa, F. Balle, Avenida Irarrázaval 1100; Vena, A. Palacios, Santos Dumont 589; City, E. Weiss y Cia, Avenida Independencia 556; Santa Filomena, Eduardo Delgado y F. Badino, Santa Filomena equina Loreto 2953; Macul, Contador, B. Contador, Avenida Independencia 2668; Maipo, P. Tamayal y Cia, Avenida Independencia 2151; Recoleta, D. de Recabarren Sevilla 1505; Chigline, M. Arizaga 451; Recoleta Providencia 1418; El Golf, C. Abusleme, A. Leguía 0290. Los Condos, Salgado, F. Zúñiga, Avenida Poe Bilbise 501; Nuñoa, F. Balle, Avenida Irarrázaval 1100; Vena, A. Palacios, Santos Dumont 589; City, E. Weiss y Cia, Avenida Independencia 556; Santa Filomena, Eduardo Delgado y F. Badino, Santa Filomena equina Loreto 2953; Macul, Contador, B. Contador, Avenida Independencia 2668; Maipo, P. Tamayal y Cia, Avenida Independencia 2151; Recoleta, D. de Recabarren Sevilla 1505; Chigline, M. Arizaga 451; Recoleta Providencia 1418; El Golf, C. Abusleme, A. Leguía 0290. Los Condos, Salgado, F. Zúñiga, Avenida Poe Bilbise 501; Nuñoa, F. Balle, Avenida Irarrázaval 1100; Vena, A. Palacios, Santos Dumont 589; City, E. Weiss y Cia, Avenida Independencia 556; Santa Filomena, Eduardo Delgado y F. Badino, Santa Filomena equina Loreto 2953; Macul, Contador, B. Contador, Avenida Independencia 2668; Maipo, P. Tamayal y Cia, Avenida Independencia 2151; Recoleta, D. de Recabarren Sevilla 1505; Chigline, M. Arizaga 451; Recoleta Providencia 1418; El Golf, C. Abusleme, A. Leguía 0290. Los Condos, Salgado, F. Zúñiga, Avenida Poe Bilbise 501; Nuñoa, F. Balle, Avenida Irarrázaval 1100; Vena, A. Palacios, Santos Dumont 589; City, E. Weiss y Cia, Avenida Independencia 556; Santa Filomena, Eduardo Delgado y F. Badino, Santa Filomena equina Loreto 2953; Macul, Contador, B. Contador, Avenida Independencia 2668; Maipo, P. Tamayal y Cia, Avenida Independencia 2151; Recoleta, D. de Recabarren Sevilla 1505; Chigline, M. Arizaga 451; Recoleta Providencia 1418; El Golf, C. Abusleme, A. Leguía 0290. Los Condos, Salgado, F. Zúñiga, Avenida Poe Bilbise 501; Nuñoa, F. Balle, Avenida Irarrázaval 1100; Vena, A. Palacios, Santos Dumont 589; City, E. Weiss y Cia, Avenida Independencia 556; Santa Filomena, Eduardo Delgado y F. Badino, Santa Filomena equina Loreto 2953; Macul, Contador, B. Contador, Avenida Independencia 2668; Maipo, P. Tamayal y Cia, Avenida Independencia 2151; Recoleta, D. de Recabarren Sevilla 1505; Chigline, M. Arizaga 451; Recoleta Providencia 1418; El Golf, C. Abusleme, A. Leguía 0290. Los Condos, Salgado, F. Zúñiga, Avenida Poe Bilbise 501; Nuñoa, F. Balle, Avenida Irarrázaval 1100; Vena, A. Palacios, Santos Dumont 589; City, E. Weiss y Cia, Avenida Independencia 556; Santa Filomena, Eduardo Delgado y F. Badino, Santa Filomena equina Loreto 2953; Macul, Contador, B. Contador, Avenida Independencia 2668; Maipo, P. Tamayal y Cia, Avenida Independencia 2151; Recoleta, D. de Recabarren Sevilla 1505; Chigline, M. Arizaga 451; Recoleta Providencia 1418; El Golf, C. Abusleme, A. Leguía 0290. Los Condos, Salgado, F. Zúñiga, Avenida Poe Bilbise 501; Nuñoa, F. Balle, Avenida Irarrázaval 1100; Vena, A. Palacios, Santos Dumont 589; City, E. Weiss y Cia, Avenida Independencia 556; Santa Filomena, Eduardo Delgado y F. Badino, Santa Filomena equina Loreto 2953; Macul, Contador, B. Contador, Avenida Independencia 2668; Maipo, P. Tamayal y Cia, Avenida Independencia 2151; Recoleta, D. de Recabarren Sevilla 1505; Chigline, M. Arizaga 451; Recoleta Providencia 1418; El Golf, C. Abusleme, A. Leguía 0290. Los Condos, Salgado, F. Zúñiga, Avenida Poe Bilbise 501; Nuñoa, F. Balle, Avenida Irarrázaval 1100; Vena, A. Palacios, Santos Dumont 589; City, E. Weiss y Cia, Avenida Independencia 556; Santa Filomena, Eduardo Delgado y F. Badino, Santa Filomena equina Loreto 2953; Macul, Contador, B. Contador, Avenida Independencia 2668; Maipo, P. Tamayal y Cia, Avenida Independencia 2151; Recoleta, D. de Recabarren Sevilla 1505; Chigline, M. Arizaga 451; Recoleta Providencia 1418; El Golf, C. Abusleme, A. Leguía 0290. Los Condos, Salgado, F. Zúñiga, Avenida Poe Bilbise 501; Nuñoa, F. Balle, Avenida Irarrázaval 1100; Vena, A. Palacios, Santos Dumont 589; City, E. Weiss y Cia, Avenida Independencia 556; Santa Filomena, Eduardo Delgado y F. Badino, Santa Filomena equina Loreto 2953; Macul, Contador, B. Contador, Avenida Independencia 2668; Maipo, P. Tamayal y Cia, Avenida Independencia 2151; Recoleta, D. de Recabarren Sevilla 1505; Chigline, M. Arizaga 451; Recoleta Providencia 1418; El Golf, C. Abusleme, A. Leguía 0290. Los Condos, Salgado, F. Zúñiga, Avenida Poe Bilbise 501; Nuñoa, F. Balle, Avenida Irarrázaval 1100; Vena, A. Palacios, Santos Dumont 589; City, E. Weiss y Cia, Avenida Independencia 556; Santa Filomena, Eduardo Delgado y F. Badino, Santa Filomena equina Loreto 2953; Macul, Contador, B. Contador, Avenida Independencia 2668; Maipo, P. Tamayal y Cia, Avenida Independencia 2151; Recoleta, D. de Recabarren Sevilla 1505; Chigline, M. Arizaga 451; Recoleta Providencia 1418; El Golf, C. Abusleme, A. Leguía 0290. Los Condos, Salgado, F. Zúñiga, Avenida Poe Bilbise 501; Nuñoa, F. Balle, Avenida Irarrázaval 1100; Vena, A. Palacios, Santos Dumont 589; City, E. Weiss y Cia, Avenida Independencia 556; Santa Filomena, Eduardo Delgado y F. Badino, Santa Filomena equina Loreto 2953; Macul, Contador, B. Contador, Avenida Independencia 2668; Maipo, P. Tamayal y Cia, Avenida Independencia 2151; Recoleta, D. de Recabarren Sevilla 1505; Chigline, M. Arizaga 451; Recoleta Providencia 1418; El Golf, C. Abusleme, A. Leguía 0290. Los Condos, Salgado, F. Zúñiga, Avenida Poe Bilbise 501; Nuñoa, F. Balle, Avenida Irarrázaval 1100; Vena, A. Palacios, Santos Dumont 589; City, E. Weiss y Cia, Avenida Independencia 556; Santa Filomena, Eduardo Delgado y F. Badino, Santa Filomena equina Loreto 2953; Macul, Contador, B. Contador, Avenida Independencia 2668; Maipo, P. Tamayal y Cia, Avenida Independencia 2151; Recoleta, D. de Recabarren Sevilla 1505; Chigline, M. Arizaga 451; Recoleta Providencia 1418; El Golf, C. Abusleme, A. Leguía 0290. Los Condos, Salgado, F. Zúñiga, Avenida Poe Bilbise 501; Nuñoa, F. Balle, Avenida Irarrázaval 1100; Vena, A. Palacios, Santos Dumont 589; City, E. Weiss y Cia, Avenida Independencia 556; Santa Filomena, Eduardo Delgado y F. Badino, Santa Filomena equina Loreto 2953; Macul, Contador, B. Contador, Avenida Independencia 2668; Maipo, P. Tamayal y Cia, Avenida Independencia 2151; Recoleta, D. de Recabarren Sevilla 1505; Chigline, M. Arizaga 451; Recoleta Providencia 1418; El Golf, C. Abusleme, A. Leguía 0290. Los Condos, Salgado, F. Zúñiga, Avenida Poe Bilbise 501; Nuñoa, F. Balle, Avenida Irarrázaval 1100; Vena, A. Palacios, Santos Dumont 589; City, E. Weiss y Cia, Avenida Independencia 556; Santa Filomena, Eduardo Delgado y F. Badino, Santa Filomena equina Loreto 2953; Macul, Contador, B. Contador, Avenida Independencia 2668; Maipo, P. Tamayal y Cia, Avenida Independencia 2151; Recoleta, D. de Recabarren Sevilla 1505; Chigline, M. Arizaga 451; Recoleta Providencia 1418; El Golf, C. Abusleme, A. Leguía 0290. Los Condos, Salgado, F. Zúñiga, Avenida Poe Bilbise 501; Nuñoa, F. Balle, Avenida Irarrázaval 1100; Vena, A. Palacios, Santos Dumont 589; City, E. Weiss y Cia, Avenida Independencia 556; Santa Filomena, Eduardo Delgado y F. Badino, Santa Filomena equina Loreto 2953; Macul, Contador, B. Contador, Avenida Independencia 2668; Maipo, P. Tamayal y Cia, Avenida Independencia 2151; Recoleta, D. de Recabarren Sevilla 1505; Chigline, M. Arizaga 451; Recoleta Providencia 1418; El Golf, C. Abusleme, A. Leguía 0290. Los Condos, Salgado, F. Zúñiga, Avenida Poe Bilbise 501; Nuñoa, F. Balle, Avenida Irarrázaval 1100; Vena, A. Palacios, Santos Dumont 589; City, E. Weiss y Cia, Avenida Independencia 556; Santa Filomena, Eduardo Delgado y F. Badino, Santa Filomena equina Loreto 2953; Macul, Contador, B. Contador, Avenida Independencia 2668; Maipo, P. Tamayal y Cia, Avenida Independencia 2151; Recoleta, D. de Recabarren Sevilla 1505; Chigline, M. Arizaga 451; Recoleta Providencia 1418; El Golf, C. Abusleme, A. Leguía 0290. Los Condos, Salgado, F. Zúñiga, Avenida Poe Bilbise 501; Nuñoa, F. Balle, Avenida Irarrázaval 1100; Vena, A. Palacios, Santos Dumont 589; City, E. Weiss y Cia, Avenida Independencia 556; Santa Filomena, Eduardo Delgado y F. Badino, Santa Filomena equina Loreto 2953; Macul, Contador, B. Contador, Avenida Independencia 2668; Maipo, P. Tamayal y Cia, Avenida Independencia 2151; Recoleta, D. de Recabarren Sevilla 1505; Chigline, M. Arizaga 451; Recoleta Providencia 1418; El Golf, C. Abusleme, A. Leguía 0290. Los Condos, Salgado, F. Zúñiga, Avenida Poe Bilbise 501; Nuñoa, F. Balle, Avenida Irarrázaval 1100; Vena, A. Palacios, Santos Dumont 589; City, E. Weiss y Cia, Avenida Independencia 556; Santa Filomena, Eduardo Delgado y F. Badino, Santa Filomena equina Loreto 2953; Macul, Contador, B. Contador, Avenida Independencia 2668; Maipo, P. Tamayal y Cia, Avenida Independencia 2151; Recoleta, D. de Recabarren Sevilla 1505; Chigline, M. Arizaga 451; Recoleta Providencia 1418; El Golf, C. Abusleme, A. Leguía 0290. Los Condos, Salgado, F. Zúñiga, Avenida Poe Bilbise 501; Nuñoa, F. Balle, Avenida Irarrázaval 1100; Vena, A. Palacios, Santos Dumont 589; City, E. Weiss y Cia, Avenida Independencia 556; Santa Filomena, Eduardo Delgado y F. Badino, Santa Filomena equina Loreto 2953; Macul, Contador, B. Contador, Avenida Independencia 2668; Maipo, P. Tamayal y Cia, Avenida Independencia 2151; Recoleta, D. de Recabarren Sevilla 1505; Chigline, M. Arizaga 451; Recoleta Providencia 1418; El Golf, C. Abusleme, A. Leguía 0290. Los Condos, Salgado, F. Zúñiga, Avenida Poe Bilbise 501; Nuñoa, F. Balle, Avenida Irarrázaval 1100; Vena, A. Palacios, Santos Dumont 589; City, E. Weiss y Cia, Avenida Independencia 556; Santa Filomena, Eduardo Delgado y F. Badino, Santa Filomena equina Loreto 2953; Macul, Contador, B. Contador, Avenida Independencia 2668; Maipo, P. Tamayal y Cia, Avenida Independencia 2151; Recoleta, D. de Recabarren Sevilla 1505; Chigline, M. Arizaga 451; Recoleta Providencia 1418; El Golf, C. Abusleme, A. Leguía 0290. Los Condos, Salgado, F. Zúñiga, Avenida Poe Bilbise 501; Nuñoa, F. Balle, Avenida Irarrázaval 1100; Vena, A. Palacios, Santos Dumont 589; City, E. Weiss y Cia, Avenida Independencia 556; Santa Filomena, Eduardo Delgado y F. Badino, Santa Filomena equina Loreto 2953; Macul, Contador, B. Contador, Avenida Independencia 2668; Maipo, P. Tamayal y Cia, Avenida Independencia 2151; Recoleta, D. de Recabarren Sevilla 1505; Chigline, M. Arizaga 451; Recoleta Providencia 1418; El Golf, C. Abusleme, A. Leguía 0290. Los Condos, Salgado, F. Zúñiga, Avenida Poe Bilbise 501; Nuñoa, F. Balle, Avenida Irarrázaval 1100; Vena, A. Palacios, Santos Dumont 589; City, E. Weiss y Cia, Avenida Independencia 556; Santa Filomena, Eduardo Delgado y F. Badino, Santa Filomena equina Loreto 2953; Macul, Contador, B. Contador, Avenida Independencia 2668; Maipo, P. Tamayal y Cia, Avenida Independencia 2151; Recoleta, D. de Recabarren Sevilla 1505; Chigline, M. Arizaga 451; Recoleta Providencia 1418; El Golf, C. Abusleme, A. Leguía 0290. Los Condos, Salgado, F. Zúñiga, Avenida Poe Bilbise 501; Nuñoa, F. Balle, Avenida Irarrázaval 1100; Vena, A. Palacios, Santos Dumont 589; City, E. Weiss y Cia, Avenida Independencia 556; Santa Filomena, Eduardo Delgado y F. Badino, Santa Filomena equina Loreto 2953; Macul, Contador, B. Contador, Avenida Independencia 2668; Maipo, P. Tamayal y Cia, Avenida Independencia 2151; Recoleta, D. de Recabarren Sevilla 1505; Chigline, M. Arizaga 451; Recoleta Providencia 1418; El Golf, C. Abusleme, A. Leguía 0290. Los Condos, Salgado, F. Zúñiga, Avenida Poe Bilbise 501; Nuñoa, F. Balle, Avenida Irarrázaval 1100; Vena, A. Palacios, Santos Dumont 589; City, E. Weiss y Cia, Avenida Independencia 556; Santa Filomena, Eduardo Delgado y F. Badino, Santa Filomena equina Loreto 2953; Macul, Contador, B. Contador, Avenida Independencia 2668; Maipo, P. Tamayal y Cia, Avenida Independencia 2151; Recoleta, D. de Recabarren Sevilla 1505; Chigline, M. Arizaga 451; Recoleta Providencia 1418; El Golf, C. Abusleme, A. Leguía 0290. Los Condos, Salgado, F. Zúñiga, Avenida Poe Bilbise 501; Nuñoa, F. Balle, Avenida Irarrázaval 1100; Vena, A. Palacios, Santos Dumont 589; City, E. Weiss y Cia, Avenida Independencia 556; Santa Filomena, Eduardo Delgado y F. Badino, Santa Filomena equina Loreto 2953; Macul, Contador, B. Contador, Avenida Independencia 2668; Maipo, P. Tamayal y Cia, Avenida Independencia 2151; Recoleta, D. de Recabarren Sevilla 1505; Chigline, M. Ariz

Santiago de Chile, miércoles 23 de febrero de 1944. PRESENTE Y FUTURO DE LA GUERRA

Completamente restablecido de la enfermedad que lo aquejó hace algún tiempo, el Ministro Churchill ha hecho una amplia exposición en el debate sobre los acontecimientos de la guerra, abierto en la Cámara de los Comunes. La voz firme y entera del estadista británico se ha referido al presente y al futuro de la guerra. La situación en los frentes terrestres, marítimos y aéreos fué objeto de una revisión cuidadosa. También aludió a los golpes mortales que preparan las Naciones Unidas y que serán decisivos para el triunfo de la ideología democrática.

El frente en Italia ha sido rico en sorpresas. La violenta ofensiva alemana en Cassino y en las cabezas de puente se ha estrellado contra la resistencia aliada. Las fuerzas aliadas que luchan en las cabezas de puente, han demostrado que saben afrontar las circunstancias. La marcha hacia Roma proseguirá arrolladora, puesto que "el general Alexander ha anunciado que la parte más dura de la lucha ha pasado". La campaña de Italia, que por ahora es el frente terrestre europeo principal, continuará, pues, hasta la liberación total de la península.

En el mar se mantiene ininterrumpida la cadena de triunfos. La Marina y la Real Fuerza Aérea han hundido la mitad de los submarinos enemigos durante el año próximo pasado y lo que va corrido del presente. Diecinueve barcos de guerra enemigos, principales, han sido echados a pique, fuera de muchas otras embarcaciones menores. El índice más claro que resume la situación a este respecto, consiste en el acrecentamiento progresivo de los barcos mercantes alemanes destruidos y en la disminución constante de los buques aliados.

"Los ataques aéreos anglo-americanos contra Alemania constituyen al presente nuestro principal esfuerzo de guerra". Miles y miles de toneladas de destructoras bombas han caído sobre los centros vitales del enemigo. La lluvia de fuego ha aniquilado las grandes ciudades fabriles, ha arrasado los astilleros más importantes, ha descompaginado los medios de transporte. La desolación, la muerte y el silencio reinan donde antes imperaban el orgullo y la soberbia. Pero esto es sólo un anuncio, un indicio de lo que se prevé. "En la primavera y en el verano próximos, el mundo presenciara un aumento extraordinario en la fuerza de los ataques dirigidos contra los objetivos militares de Alemania y de los países ocupados". Pronto Italia se incorporará como base de bombardeo de la región meridional alemana. Entonces se conseguirá el objetivo perseguido: "la restricción y el desplazamiento de los servicios de abastecimiento de todas las clases de Alemania, sea cual fuere la ubicación de los centros productivos y por más retirados que se hallaren".

Serán las operaciones preliminares a la invasión. Las victorias aliadas han sido y continuarán siendo afianzadas por la aviación de guerra. A este respecto, el Primer Ministro ha intercalado en su discurso una reflexión tan oportuna como verdadera: "el poderío aéreo fué el arma escogida por esos mismos Estados como su principal instrumento de conquista. Hay un extraño y severo sentido de justicia en el vaivén de los acontecimientos". Es ese sentido de la justicia immanente lo que conducirá la guerra hacia un desenlace favorable a la causa aliada. El presente y el futuro de la guerra son halagadores, y ello se debe en gran parte a quien, de manera sencilla y afable, sin gestos de iluminado, dió anteaer, democráticamente, estos informes a la Cámara de los Comunes.

Caminos y regadío

Las noticias de provincias enviadas a los diarios capitales por sus respectivos corresponsales, son bastante alentadoras, no tanto por la angustiosa realidad que ellas reflejan, como por el hecho de que son la repetición de informaciones que todos los años aparecen en la prensa en esta misma época.

Las provincias de Nuble, Malleco, Bio Bio, Concepción y Valdivia se han visto sometidas, durante este invierno, a una plaga de sequía, cuyas funestas consecuencias van a reflejarse, sin duda, en el volumen general de las cosechas, con daño evidente para los agricultores de esas zonas y de la economía general. Este verdadero azote, que no puede calificarse en ninguna forma de inesperado, proviene, precisamente, de que, a pesar de cuanto se ha hecho y se ha dicho por incrementar en aquellas regiones las obras de regadío, no han pasado éstas de ser meros proyectos que aspiran a una favorable realización, envuelto, en polvo, en las oficinas administrativas.

Las zonas más afectadas han sido, cabalmente, aquellas en que se han hecho detenidos y largos estudios para dotarlas de riegos, como las provincias de Cautín, Malleco, y muy especialmente la zona de Mulchén que queda al sur del Bio Bio. Las promesas de construcción de canales y de represas han sido abundantes, y la construcción del Canal Bio-Bio Sur, que tanto anhela el agricultor de aquellas tierras, agotadas se ha estado empezando desde hace un largo espacio de tiempo. Sin embargo ni esta obra ni las otras que podían haber contrarrestado los efectos de la sequía actual han sido iniciadas, hasta ahora. La consecuencia de esta demora, cuyas causas desconocemos, ha hecho posible este retroceso en nuestra producción agrícola y traerá otras contingencias que no son fácilmente previsibles si no se toman las medidas necesarias para neutralizar esta tal demora.

En la provincia de Cautín ha vuelto a ponerse de actualidad el eterno problema de los caminos, que allí, como es de sobrio sabido, son pésimos e ineficientes. Desde Carahue llega un justificado clamor porque, a pesar de lo benigno y favorable de la temporada, los caminos se encuentran en deficientes condiciones, sin que aun las carretas más livianas puedan transitar por ellos. Los reclamos de los agricultores y de la gente de trabajo de aquella zona se han venido repitiendo periódicamente sin resultado alguno. En invierno todo intercambio de los productos agrícolas se hace imposible, aun a la más corta distancia, lo que encarece los artículos alimenticios y hace que muchos de ellos falten en absoluto una gran parte del año.

AYER REASUMIO EL MIN. DEL INTERIOR

El Ministro del Interior, don Osvaldo Riquelme, reasumió ayer sus funciones, después de haber permanecido varios días en Talca. —Ayer reasumió también sus funciones el Subsecretario del Ministerio del Interior don Manuel Azúrriz, que se encontraba haciendo uso de licencia de ocho días.

¡A CALLAR!

POR RODRIGO SORIANO

Vuelve a reinar la censura en Argentina. Pronto caerá fusilada en la Europa fascista y vivirá el mundo nuevo de recordar con espanto la censura, pues fué en Italia, y contra Víctor Manuel II, el gran Víctor Manuel II, el brutal remordimiento de la censura fascista debe sentirse. El ascenso de la maldad desde su tumba. Una de las manías del Prefecto austriaco de aquellos días pasados, un barbudo señor que se pasaba el día, y aún a veces la noche, buceando con su roja nariz enorme vasos de cerveza, manía que nunca fué ayudada de todo buen Gobierno, era la de la censura.

Cómo fracasó el Japón

III.—MIDWAY

Por ANDREW NALE

WASHINGTON. — Creyó el mando japonés, batido en el Mar del Coral cuando se preparaba a la invasión de Australia que su fracaso obedecía a no haber cortado enteramente las líneas de comunicación de los Estados Unidos a través del Pacífico, y se dispuso a cercenarlas de raíz. Dos días después de la batalla del Mar del Coral, una armada todavía más imponente que la que fué deshecha allí se concentraba en las bases metropolitanas japonesas, para un golpe decisivo.

No estaba ocioso entretanto el mando norteamericano, ni dormía sobre sus frescos laureles. Con sutileza nada común, advino que el mando japonés intentaría un tremendo salto al cordón umbilical que unía a Norte América con sus bases del Pacífico, y se apresó a contrarrestarlo, para lo cual concentró apresuradamente en Hawaii cuantas fuerzas navales y aéreas pudo distraer de cometidos esenciales.

El 3 de junio de 1942, al romper el día, una escuadra japonesa atacaba de sorpresa la base de Pearl Harbor, en las Islas Aleutianas. El comienzo de la ofensiva japonesa? Buscaba esta herir el corazón de la misma costa occidental de "Estados Unidos"? Concernía acudir sin pérdida de tiempo hacia el Pacífico septentrional para cerrar el paso al enemigo?

Estas eran las angustiosas preguntas que se hizo el almirante Nimitz, cuyas fuerzas ocupaban una posición central y se hallaban ya navegando. Con serenidad propia de un gran jefe, el almirante resolvió esperar el desarrollo de los acontecimientos, porque el ataque a Dutch Harbor podría ser lo que de hecho era: una finta desorientadora.

En efecto, horas más tarde, un avión patrullero de la base de Midway descubría en pleno océano a una escuadra japonesa que navegaba en cinco columnas. Era una fuerza de invasión, porque llevaba numerosos transportes de tropas y bastimentos. Con bravura que fué el rasgo general de toda la batalla, el piloto, después de comunicar por radio su hallazgo, atacó el solo a la escuadra enemiga, incendió un transporte y fué derribado al mar.

El brigadier general Henry K. Pickett, comandante de la Isla de Midway, dispuso que todas sus fuerzas aéreas atacaran inmediatamente a la fuerza japonesa. El primer ataque que se llevó a cabo por nueve antiquedadas fortalezas volantes, al mando del teniente coronel Walter C. Sweeney, y causó en las naves invasoras los primeros incendios.

AVIADOR BRITANICO, ALEXANDER MAC DOUGALL LLEGARA EL 27 DEL PTE.

El próximo domingo 27 de febrero, llegará a Santiago el distinguido aviador británico, Comandante de Escuadrilla señor Alexander MacDougall, quien permanecerá varios días en Chile y dictará algunas conferencias. El Comandante MacDougall tiene 3.200 horas de vuelo y ha efectuado más de 40 incursiones nocturnas. También ha adquirido una gran experiencia como instructor piloto de pruebas y organizador de campos de entrenamiento en el Canadá.

Nació en Buenos Aires, en 1907, y en tiempos de paz es agricultor experimental. Fué director de dos estaciones agrícolas experimentales en la Provincia de Entre Ríos. Se enroló en la R. F. A., en mayo de 1939, antes del estallido del conflicto.

EMBAJADOR DEL PERU VISITO AL CANCELLER

El Embajador del Perú, Excmo. señor Arturo García Salazar, se entrevistó a mediados de ayer con el Ministro de Relaciones Exteriores, don Joaquín Fernández, con quien conversó sobre la situación internacional en general. Sabemos que se habló especialmente de la situación en Argentina y Bolivia. Además, el señor García Salazar informó al Canciller de algunas comunicaciones recibidas de su Gobierno, relacionadas con asuntos internacionales.

El "Rey Bomba" y sus descendientes, los borbonicos, habían con terror, en la napolitana bahía, el nuevo Vesubio, rojizo garibaldino, que se convertía pronto en cenizas, patillado al escuchar vales veneser en su aburrida Corte, oía, lejanamente, también, sonas de la "Carmagnola", del "Himno garibaldino".

Italia, libre, flameaba sus banderas. ¡Y quería, el pobre prefecto, el tirano austriaco que gobernara Venecia, detener el aire, aprisionar la luz, engañar al sol, ahorrillar el alma, meter en rejas el corazón italiano!

En la Rusia zarista, aquejado por el "caviar", mandaba de imprenta al caviar parecido, que tenía los periódicos para ocultarlos al pueblo hizo el gran favor de despertar curiosidad en el pueblo mismo. Y los que antes no iban, picados por la novedad, buscaban la lectura y la libertad con ella.

La moral puritana y la censura fueron siempre, conductoras viles, de espíritu libertador. Bastó el puritanismo de Cronwell para que Londres se convirtiera, años después, en un prostíbulo como éstas, en las hojas de parral, colocadas en las estatuas de Museos, para que se quiera preguntar y saber lo que ocurrían ellas.

Ya, en días de Nerón, el bárbaro tirano, un acaudalador lo representaba, y burlaba, emblematado en un pájaro, admirado hoy, en el Museo Borbonico de Nápoles. Otro artista había colocado un lente verde, especie de clásico monoculo que simbolizaba la torpeza visual. Todo lo veía verde como los mirantes animales. Apatecasi el Emperador romano fustigativo, ostentando el famoso lente verde en uno de sus paídos ojos, en la novela "Quo Vadis".

Pasquino, el primer periodista desvergonzado, desafiaba la censura con sus picanterías versos que perseguían al tirano, y aparecían sin cesar, como espontánea vegetación en calles y monumentos. Nuestro gran Quvedo adulara al "poder", pero fustigaba, al Rey Felipe IV, llamándole "Grande", "grande —decía—, como los hovers, más grande cuanto más tierra les quitan", aludiendo, así, a la pérdida de Portugal por Castilla.

En días de Napoleón III, Rechefort, el coloso novelista, envió a Francia, desde Bruselas, su demolidora "Linternas", precisamente encerrada en multitud de bustos de yeso del Emperador "petit Napoleon". Los aduaneros, bien ajeno a que la soberanía faz de Su Majestad guardaba bajo su yelo adular, el insulto y la bfa, saludablemente sumisos.

Y, habido eso que para llamar "militarite, bruto y boracho" a Primo de Rivera, se labraron lindos versos que publicó nada menos que su periódico oficial, "La Nación", atribuyéndolos a "una linda señorita".

Pero, el prefecto austriaco quiso superar, con el pídulo a cuantos imbéciles inventaran potros de tortura para el pensamiento humano. La gran actriz Adelaida Ristori cuenta en sus "Memorias" que, sometida a la censura una tragedia, de Alfieri, creó, y como exclamara, en ella, un personaje: "Oh, hermoso cielo de Italia!", el censor temiendo un peligro, substituyó la exclamación por esta otra: "Oh, hermoso cielo lombardo-veneto!".

Y no puso "cielo austriaco", porque se le olvidó, sin duda, ¡Oh, humana ridiculez! Hasta el cielo quería censurar el infeliz prefecto! Mas, los italianos garibaldinos le jugaron una mala pasada.

Un día aparecieron por las ciudades itálicas grandes carteles que decían: "Verdi! Homeneaje al gran músico autor de "Aida". Nadie podía ver en ello nada pecaminoso. Mas, el público aplaudía, aplaudía a rabiar Estaba en lo secreto, Verdi era un emblema. Quería decir: Vittorio Emanuele, Ré, Di, Italia. Era el símbolo nacional.

El pobre prefecto se murió dicen del susto. Ahora podría componerse igual título más con un Vittorio bien distinto Vittorio sin Vittorio, derrotado Vittorio. Vittoria E. R-pública Di, Italia!

MISERIAS DE LA GUERRA

POR RODRIGO SORIANO

Es evidente que Chile no se halla en guerra con los países del "eje"; sin embargo, nadie lo creería al comprobar como sufren las consecuencias del conflicto armado nuestras más modestas clases sociales. Si hubiéramos de medir la magnitud y proximidad de las batallas por los precios astronómicos que alcanzan los artículos de primera necesidad, nos veríamos obligados a pensar que al lado de cada emporio, o panadería o carnicería se estaba desarrollando descomunal y sangriento combate.

El estruendo de los espulsores de cada esquina se ha transformado ya en lugar común de todo latrunción y justificación de cualquier asalto al bolsillo del prójimo: "Estamos en guerra, señor".

Si uno protesta de que le vendan un diminuto durazno por el exorbitante precio de un peso, la justificación sale desdeñoso de los labios del vendedor: "Estamos en guerra, señor". A lo cual nosotros debemos pensar que los feraces valles de Chile deben ser, en estos momentos, testigos de terribles batallas.

Y no es sólo la fruta la especulación cunde y se hace endémica. Los precios suben y suben no por días sino por horas. Los artículos que ayer vió usted en la vitrina de un almacén a un precio determinado, están hoy a doble precio. Se ha tomado como sistema el ir subiendo los artículos a un ritmo regularmente acelerado sin que nada justifique estos aumentos. El mesón de un comercio parece ser la ley inmutable que justifica todo exceso. Ese sencillo mueble es una especie de demulso, tras el cual la especulación con el hambre del pueblo se ha elevado a la categoría de principio universitario.

La uniformidad de los precios es un mito, algo así como la camisa del hombre feo. No existe en realidad, más que en la imaginación de los ingenuos. En los barrios altos las cosas valen exactamente el doble, gracias al capricho de la voluntad arbitraria de estos nuevos "señores de la guerra". Alguno de ellos decía, cínicamente un día: "¿Que quieren que haga? Aho que se puede hay que avervechar y como, además, mucha de esta gente (la de los barrios altos) cree que es de buen tono no regatear los precios de las cosas...".

Se abusa, en definitiva, a ciencia y paciencia del sacrificado ciudadano. No hay moderación en las ganancias. Los arriendos están absolutamente fuera de las posibilidades de los sueldos medios y las gentes tienen la sensación angustiosa de que sus trabajos y sus sacrificios serán totalmente inútiles.

La voz del pueblo ante tanto abuso es ya un grito roncoco que anuncia la desesperación. Chile no está en guerra y sí debe sufrir en parte las consecuencias de la lucha. Hay cosas que no tienen explicación. El abuso de precios abundante en nuestra tierra, es inadmisibles, y debe cesar por la acción de las autoridades.

El loco del autobús

POR RODRIGO SORIANO

En una esquina trepé a un autobús junto con dos o tres señores que esperaban. Era un autobús bajo, estrecho como un atadú y en el que los ibamos de pie lo hacíamos doblados. Me quité el sombrero para dar menos oportunidad al techo de golpearme y me acomodé lo mejor que pude. Mi trayecto era largo, de suerte que me esperaba una accidentada via crucis. Pero no había más remedio que aguantarse. Para aguantar y sufrir hemos venido al mundo. Al menos así le oír decir muchas veces a la "aña" que tuvo la paciencia de ayudarme a crecer. Todo esto, que cuento en verdad no tiene importancia alguna. Lo que sí la tiene es lo otro. Y es esto otro lo que quiero contar.

A la altura de la Plaza Baquedano subió una señora. La edad era fluctuante pero era una señora. ¿Y que creen Uds que pasó? Pues nada. Que en medio del sacrificio en que ibamos todos sumergidos, un señor que viajaba cómodamente sentado, sin que mediara insinuación alguna, ni gesto de ninguna especie— porque ya las señoras han abandonado definitivamente la esperanza de la buena educación en los varones— ese señor, digo, se levantó como pudo de su asiento y lo ofreció a la señora. Ella se sintió avergonzada. Dijo dos o tres frases de buena crianza desechando la invitación. Los pasajeros se miraron sombrados, unos a otros. Parecían decir: "Vaya... Vaya... Qué bicho raro nos ha tocado hoy de compañero... ¿Es un loco?...". Hasta el chofer pareció experimentar un raro desequilibrio en el manejo de la máquina, porque hizo un brusco quite a un camión imaginario que creía avanzaba contra el autobús.

Uno de los que iban de pie se molestó porque en la tarca de hacer pasar a la señora en ese estrecho cajón, con una hilera de gente parada al medio, hubo de descomponerse la línea.

El hombre, lo que sea, realizó un acto tan extraño, tan fuera de lógica y tan absurdo que hasta yo mismo me puse a pensar, después de mirar la cara de los ocupantes del autobús: "¿Pero, en verdad, no estará loco ese señor?...". Sólo a un loco se le ocurre ofrecer, en esas circunstancias un asiento a una señora. Sólo a un ser imaginario, creado por la fantasía galopante de un novelista truculento, enfermo y desequilibrado, puede ocurrírsele una escena semejante. Y sin embargo, vean Uds., todo esto pasó a la altura de la Plaza Baquedano, una tarde de estas últimas, en este mes castrófico de febrero. ¿Aire tenemos patria, ciudadanos...".

El viernes en la noche llega S. E. Comunicaciones recibidas en la Secretaría General de la Presidencia de Gobierno hacen saber que S. E. el Presidente de la República llegará a Puerto Montt el jueves próximo en vez del miércoles, como se había anunciado, debido a que el mal tiempo ha atrasado un día el viaje. S. E. y comitú, llegarán a Santiago el viernes en la noche.

HOY SE EXHIBE UNA PELICULA SOBRE LAS TERMAS DE COPAHUE

HAN SIDO INVITADOS MINISTROS DE ESTADO, PARLAMENTARIOS Y OTRAS PERSONALIDADES. Hoy, a las 19 horas, se efectuará en Republica 47 una exposición de cuadros y se exhibirá además, una película en tecnicolor, sobre las hermosas termas de Copahue. Como se sabe estas fuentes termales se encuentran situadas en los faldeos del volcán Copahue, a 1.700 metros sobre el nivel del mar en el valle de Queuco, a unos tres kilómetros de la frontera con la República Argentina en la provincia de Bio Bio, departamento de La Laja, comuna de Santa Bárbara. Esta zona turística es una de las más hermosas de nuestro país y sus paisajes son de gran belleza. Las aguas de estas fuentes termales son medicinales de alta ley, eficacia curativa y de un gran poder radioactivo.

MAÑANA REASUME SUBSECRETARIO DE RELACIONES

El Subsecretario de Relaciones Exteriores, don Marcelo Ruiz Solar, reasumirá sus funciones mañana después de haber permanecido varios días fuera por asuntos particulares. Reemplaza al señor Ruiz Solar en el cargo de Subsecretario, el Director del Departamento Consular, don Jorge de la Erazuriz. Al acto a que hacemos mención más arriba, han sido invitados Ministros de Estado, parlamentarios, altos funcionarios de la Administración Pública y representantes de la prensa. En el mismo local se servirá un cocktail a los invitados.

Comercio Exterior S. A. Se avisa al comercio en general, que por Decreto Supremo N.º 712, de 5 de Febrero en curso, del Ministerio de Hacienda, se aprobó la reforma de Estatutos de esta Sociedad, acordada en Junta General Extraordinaria de Accionistas el 23 de Diciembre último, por el cual se modifica su denominación de Comercio Exterior S. A. para reemplazarla por la de SOCIEDAD GENERAL DE COMERCIO S. A., nombre que empleará en lo sucesivo. SOC. GENERAL DE COMERCIO S. A. RAMON NIETO 920—OFICINA 218

EN EL HOTEL CARRERA.



Un aspecto del aristocrático Roof-Garden del Hotel, durante uno de los Dinner-Dansant que se efectúan todas las noches, con asistencia de un numeroso y distinguido público

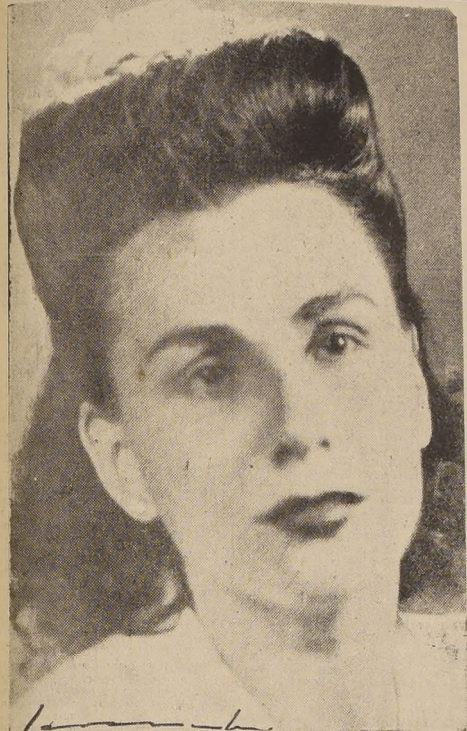

Señora Eliana Mónica Hurtado Lepiart, cuyo matrimonio con el señor Mario Cánepa Guzmán ha quedado concertado ayer. Hizo la visita de estilo, el señor Juan Cánepa C. y la señora Emma Guzmán de Cánepa

Viajeros y veraneantes.

Se encuentra en Valparaíso el señor Luis Pinto Garretón. — Pasan la temporada de verano en Viña del Mar el doctor Oscar Bezanilla, señora y hija; el señor Roberto Gallegos Torres, señora y familia. — Han llegado a Viña del Mar las familias Saavedra Castillo, Larrain Saavedra, las señoras Rosario y Loreto Vial Errázuriz; don Hernán Eguliguren Errázuriz y señora, don Alvaro Díaz Cruchaga y señora, don Gustavito de la Cerda Portales y señora, don Enrique Phillips Rodríguez Peña y señora. — En las principales playas de Viña del Mar hemos visto, entre otras, a las siguientes familias: Pérez Figueroa, Vicuña Huidobro, Valdés Freire, Mackenna Ovalle, Vicuña Velasco, Díaz Cruchaga, Undurraga Rlesco, Izquierdo Fernández, Arrieta Concha, Ureta Mackenna, Ariztia Ariztia, Izquierdo Huneeus, Correa Ochagavía, Lorente Larrain, Matia Rogers, Aldunate Matia, Correa Fuenzalida, Huidobro Arrieta, Montes Izquierdo Videla Vial, Vergara Mackenna, Méndez Eguiguren, Valenzuela Matte, Valdés Freire, Domínguez Rivas, Aldunate Matte, Pereira Larrain, Larrain Prieto, Irrarrazaval Correa, Zegers Ariztia, Ariztia Matia, Pérez Tupper, Reyes Arrieta, Meneredith Letelier, Torres Valdés, Cerda Acuña, Pérez Valdés, etc. — Se han dirigido al fundo Santa Julia, en Los Angeles, la señora Josefina V. de la Barra y la señorita Anne Marie Graepf de la Barra. — Al mismo punto la señora Victoria V. de Fernández. — A Puerto Varas, en viaje a Puerto Blest, ha partido el señor Carlos Vega Macher en compañía de sus hermanas.

En Chillán el señor Guillermo Aravena y señora, señora Raquel Castro de Herrera y sus hijos Luis y Ramón y la señorita Dina Castro Rojas. — En San Clemente la señora Otilia Castro Rojas y señoritas Graciela y María Rojas. — En Talca la señorita Rebeca Cruz. — En el mismo punto los señores José Octavio Rojas Castro y señora, señor Luis Rojas Castro y señora Luisa Rojas. — Pasan una temporada en la Residencia "Carrión" de San Alfonso, en el Cajón del Maipo, las siguientes personas: Doctor Luis Olmedo y familia; René Court, señora y familia; señor Carlos Peralta; señoritas Silvia y Hilda Thiers, señorita Eliana Vera, señora Berta de Pyé; señorita Adriana Lema, señorita Ada Herrera, señor Víctor Ullón y señora; señorita Irma Plaza, señoritas Clara y Eliana Gálvez, señor César Geisse y hijo, señor César, señoritas Virginia Jila Cristina; señor Luis y Carmen Carlos Campino Morán, señor Ricardo Macaevall y señor Ernesto Espinoza Rizzuti.

NACIMIENTO.

En el Pensionado San Borja ha nacido una hija del Sr. Rafael García López y de la señora Blandina González de García. Han nacido: — Una hija del señor José Julián Pastor y de la señora Eliana Finlay de Julián.

LICEO JUAN BOSCO Internos, Medio pupilos, Externos, Preparatorias y Humanidades hasta el 4.º año inclusive. EXAMENES VALIDOS. Kindergarten y Primera Preparatoria, especializados. Sistema Preventivo de Don Bosco. Avenida BERNARDO O'HIGGINS 2303 - Casilla 16

ALEMANES OBLIGADOS A RETIRARSE HACIA LA COSTA CERCA DE BRINJE

MEJORA LA SITUACION DE LAS FUERZAS DE TITO

LONDRES, 22.—(U. P.).—(Por John A. Parris). — Luchando con las temperaturas más bajas registradas en el año, las unidades croatas del Ejército de Liberación de Yugoslavia, derrotaron a destacamentos alemanes cerca de Brinje, a 20 kilómetros al este de Sinj, obligando a los nazis a retirarse hacia la costa. En los demás frentes yugoeslavos, las intensas nevadas limitaron la lucha a acciones de carácter local. Aviones aliados fueron ayer comotora y 15 vagones fueron destruidos; 30 soldados enemigos fueron capturados y se tomó abundante cantidad de material bélico. La línea fue averiada en cuatro puntos y el tráfico quedó interrumpido por 48 horas. En el curso de estas operaciones el comandante del segundo batallón de la 18ª brigada, Dusan Zoric, murió heroicamente la vida. En la línea de Zagreb a Karlovac nuevas unidades hicieron volar un tren que transportaba tropas usachias y material de guerra; dos locomotoras y más de 20 vagones fueron destruidos; la cantidad de soldados enemigos muertos fue considerablemente elevada; el tráfico estuvo interrumpido más de 60 horas. En Moelavina, en la línea de Zagreb a Belgrado, fue volado un puente ferroviario y la línea averiada en varios puntos. "Cerca de Krivi-Put, en las cercanías de Brinje, nuestras unidades dieron muerte a 30 alemanes e hicieron a muchos más. "En el curso de la lucha cerca de Brinje el enemigo fue derrotado y obligado a retirarse; 70 enemigos fueron muertos y varios soldados y oficiales enemigos heridos fueron abandonados por el invasor en el campo de batalla. "La fuerza aérea aliada efectuó ataques contra instalaciones militares del enemigo en la isla de Ulljan".

NOTICIAS DE LA AMERICA LATINA

ARGENTINA SAN JUAN, 22.—(U. P.).— Dos nuevos temblores fuertes se sintieron a la 1.20 y a las 7.55 A. M. El primero duró diez segundos y provocó la caída de algunos muros agrietados. COLOMBIA MANIZALES, 22.—(U. P.).— Un violento choque de trenes se produjo cerca de esta ciudad, resultando varios heridos graves. El choque ocurrió al estrellarse un tren de pasajeros contra uno de carga, quedando destruidos la locomotora y dos coches de pasajeros. CUBA LA HABANA, 22.—(U. P.).— El descubrimiento de un nuevo preparado biológico, posiblemente "mas poderoso aún que la penicilina o con alcances mucho mayores", fue predicho por el doctor Theodor Klump, presidente de la Winthrop Chemical Co. de Nueva York, en conferencia leída ante la Academia de Ciencias Médicas, Físicas y Naturales de La Habana, con ocasión de recibir la medalla de la Academia, al ser recibido como miembro de la Sección Farmacia. El doctor Klump dijo que ya se han descubiertos dos substancias, la clavulina y la flavulina, que tienen promisorias propiedades contra las bacterias: "Ambas, se afirma, destruyen otras especies de bacterias patógenas que resisten a la acción de la penicilina". LA HABANA, 22.—(U. P.).— El Presidente Batista se dirigió en tren especial a la provincia de Oriente, donde permanecerá una semana e inaugurará varias nuevas instituciones públicas. Le acompaña el Ministro del Interior, Zaydín y varios miembros del gabinete. LA HABANA, 22.—(U. P.).— Llegó procedente de Miami, el Cardenal Dougherty, como huésped del Arzobispo de La Habana, Monsenor Artega. Participará en diversas fiestas religiosas mientras esté aquí. MEXICO BARRA NAVIDAD, Jalisco, 22.—(U. P.).— Un ligero temblor que duró solamente dos segundos fue sentido ayer en una amplia región, no fué lo suficientemente fuerte para que hubiera causado daños.

92 BUQUES DE GUERRA Y MERCANTES NIPONES HUNDIDOS EN FEBRERO

DECLARACIONES DE MR. FRANK KNOX

WASHINGTON, 22.—(U. P.).—En las primeras tres semanas de febrero, los japoneses perdieron 92 buques de guerra y mercantes o no combatientes, según cálculos del Secretario de Marina, Mr. Frank Knox, dados a conocer en la conferencia de prensa de esta mañana; sin embargo, advirtió que no debería abrigarse un optimismo excesivo por ello ni por el éxito del ataque de la flota del Pacífico contra el bastión de Truk. Declaró Mr. Knox: "Estamos luchando aún en las defensas intermedias y aún no hemos penetrado las defensas interiores del imperio japonés. Además, debemos derrotar a un ejército enemigo fanático, valiente y bien equipado".

POR DELANTE UNA LUCHA MUY DURA

Hizo notar Mr. Knox que el almirante Chester W. Nimitz ha hecho objetivo último de su ataque, la costa de China. Recordó que las fuerzas norteamericanas tendrán que vencer tocavía al ejército "que ha sufrido muy poco. Es duro establecer cabecera de puente, y el establecimiento de uno en China significará una lucha bastante costosa. No hay bases para confiar en una victoria a corto plazo en el Pacífico; tenemos por delante una lucha muy dura". Agregó que los japoneses no están dispuestos a disputar el terreno palmo a palmo, y recordó que en la guerra ruso-japonesa, la estrategia de los nipones no fué llegar a un combate entre las flotas, sino que empezaron con un ataque sorpresivo contra Port Arthur y luego esperaron que la armada rusa se extendiera, al máximo de sus límites, después de lo cual lanzaron el golpe, destruyéndola. Añadió: "Puede ser muy posible que ésta sea la estrategia que los japoneses están siguiendo en esta guerra". Finalmente, el secretario de Marina comentó los cambios en el alto comando japonés, diciendo: "No puede ocultarse el hecho, que constituye un indicio inequívoco de confusión entre nuestros enemigos. Es el reconocimiento de que su campaña contra nuestra ha sido un fracaso". Sugirió Mr. Knox el harakiri para los comandantes depuestos, si es que un verdad siguen el código samurai.

Más enérgica la actitud aliada hacia G. español

WASHINGTON, 22.—(U. P.).— La actitud de Estados Unidos y Gran Bretaña ha hecho más enérgica como resultado de no haber dado prontamente Franco seguridades de que España pondrá término a las actividades de las fuerzas de Eje y seguirá una política verdaderamente neutral. Además, de la suspensión por tiempo indefinido de los embarques de petróleo a España, Estados Unidos ha emprendido ahora una acción para cancelar las cartas de autorización de los petroleros anglistas, y se cree que puede adoptar mayores medidas contra España. Se cree que Franco trató de denegar las solicitudes de autorización para liberar a los buques italianos refugiados en puertos españoles, y para poner fin a la corriente de abastecimientos de España a Alemania, en la creencia de que las potencias occidentales estarían dispuestas a ir aún más lejos de lo que ya lo han hecho, para mantenerlo a él en el poder.

VISTO DESDE EL AIRE NACIMIENTO DEL RIO ORINOCO

GEORGETOWN (GUAYANA INGLESA), 22.—(U. P.).— La luna del poderoso río orinoco, de 2.400 kilómetros de largo fue vista desde el aire en octubre, quizá si por la primera vez por el mayor Art Williams, del comando de la aviación norteamericana, con base en la Guayana Inglesa, por el capitán Louis Miccio, y por los sargentos Chester Alvarn y Henry Campbell. Un aterrizaje forzoso en esta región significaría la muerte por hambre en caso de que se pudiera escapar de la muerte visaron varios riachuelos, que al aterrizar en la garganta de montañas de 150 a 200 metros de profundidad, y enclavada en la tupida selva que separa Venezuela de Brasil. Cruzando las vertientes de Parima y Pakarima, a 1.700 metros de altura, los aviones resultaron formar la cuna del Orinoco. Estos riachuelos pudieron ser divisados desde el aire gracias a algunos claros en el denso follaje. El afluente norte del río tiene 5 metros de ancho, y antes de desaparecer de nuevo entre la vegetación, tenía de 1.50 a 2 metros de ancho. Este afluente seguía hasta el brazo principal sobre una vertiente de 1.700 metros. Los aviadores norteamericanos expresaron que han desestimado la importancia de las montañas Parima y Pakarima, y que son en realidad mucho más altas de lo supuesto. A propósito de estas revelaciones se cree que habrá de realizarse un nuevo ajuste de fronteras entre Venezuela y Brasil, que habían acordado con mo línea divisoria en vertientes de los ríos Orinoco y Amazonas.

ROOSEVELT VETO LA LEY DE IMPUESTOS POR 2.315 MILLONES

WASHINGTON, 22.—(U. P.).— El Presidente Roosevelt vetó la ley de impuestos por 2.315 millones de dólares que declaró plena de "privilegios especiales indefinidos para grupos favorecidos de ciudadanos" que aplican el impuesto del uno por ciento de seguro social e instituyó la inmediata suspensión de las leyes federales de impuestos. También instó que el Congreso volviera a dictar los proyectos de leyes vetados. Este aumento de los impuestos directos sobre licores y otros artículos, que se calcula que reducirá aproximadamente mil millones. Expresó que, en vez de alargar 2.100 millones, el Tesoro obtendría 2.315 millones. La Cámara de Representantes votó a favor de la ley, la votación para aceptar o rechazar el veto presidencial del proyecto de impuestos. Los republicanos se unieron al presidente democrático de la comisión de medios y arbitrios de la Cámara para rechazar el veto. El Presidente Roosevelt dijo la acción parlamentaria "tan rápidamente como sea posible" para simplificar las leyes de impuestos. Dijo que los contribuyentes "están preocupados ahora de ganar la mayor guerra que haya afrontado esta nación y no es el momento de estudiar matemáticas superiores". El mensaje está erizado de críticas al Congreso, y expresó: "Es proporcional al Gobierno de Estados Unidos los ingresos suficientes para pagar las necesidades de guerra, proporcionar apoyo fiscal para el programa de estabilización, mantener el presupuesto a una mesa de privilegios especiales y lograr verdadera simplicidad para millones de pequeños contribuyentes del impuesto de la renta".

VIRA, LIMPIA

SAN MARTIN 75 Viramos: Abrigos, 2 días; Ternos, 3 días. Zurcidos invisibles, al momento. Limpiamos: Ternos, abrigos, vestidos, tapados, en un día. Retiramos a domicilio. Llame: FONO 88062

IMPORTANCIA DE LA PERDIDA DE KRIVOI-ROG POR LOS NAZIS

LONDRES, 22.—(Especial).— La pérdida de Krivoi Rog en el recodo del Dnieper, significa para los alemanes, a la vez, una derrota militar y económica de primera importancia. Los rusos han arrasado en poco más de veinticuatro horas, uno de los mejores sistemas de defensa, contruidos por los alemanes, para resistir en los accesos a Odessa y Besarabia. Las tropas de los generales Konev y Malinovsky, tienen ahora abierto el camino hacia el sur y suroeste, y la consecuencia inmediata pudiera ser el provocar una rápida retirada alemana desde sus últimas posiciones en las riberas del Dnieper, a ambos lados de Kherson. La pérdida de la región de Krivoi Rog, sin embargo, es tal vez más grave todavía, desde el punto de vista económico. Krivoi Rog es el mayor centro productor de mineral de hierro en Rusia, y durante dos años, ha constituido, tal vez, la principal fuente de materia prima para la industria alemana de acero. Su importancia económica se hizo mayor en el último año, cuando Suecia, en vista de la incapacidad de los alemanes para cumplir con las cuotas de exportación prometidas por Hitler, aprovechó la debilidad militar de Alemania para clarificar sus cuentas e imponer una reducción en los envíos de mineral de hierro a Alemania. Para Suecia, las entradas de hierro al Reich eran un negocio muy dudoso. Cualquier día podía derribarse el ejército germano y el Gobierno sueco no encontraría a nadie a quien cobrar los saldos a su favor. Ahora, Suecia entrega a Alemania tanto mineral de hierro como el que el Gobierno alemán puede pagarle inmediatamente. La nueva ofensiva soviética en el sur, se está desarrollando conforme al plan ya clásico del ejército ruso: ataque simultáneo, en gran escala, en dos sectores: bastantes aliados del frente. Con la grave amenaza en el frente norte, donde los territorios bálticos están en juego, y las nuevas operaciones ofensivas que ya se habrían iniciado en la Rusia Blanca, el alto mando alemán se encuentra en la imposibilidad de enviar al sur los refuerzos suficientes de tropas, no ya para mantener la defensa, sino menos para reponer a las diez divisiones que acaban de ser destruidas en la zona de Korsun.

CHURCHILL REVELO QUE GRAN BRETAÑA PRESTA APOYO MORAL Y MATERIAL A GENERAL TITO

DE J. A. PARRIS, ESP. PARA "LA NACION" LONDRES, 22.—(Exclusivo de la United Press para LA NACION).—(Por John A. Parris).— En círculos bien informados de Londres, se interpreta la condenación expresada por el Premier Churchill, de las actividades antialiasadas de Mihailovitch, como indirectamente un ultimátum al Rey Pedro, para que se desaga de su Ministerio de la Guerra, yifique sus fuerzas exiliadas dentro del movimiento de Liberación Nacional que encabeza el mariscal Tito. El Primer Ministro Churchill dejó en claro que Gran Bretaña está apoyando moral y materialmente al mariscal Tito, con lo cual se hace la primera revelación pública sobre la política británica en relación con la situación yugoeslava. Al mismo tiempo, el Premier da énfasis al hecho de que Gran Bretaña "no puede, en forma alguna, desasociarse" del Rey Pedro. En consecuencia, en círculos generalmente bien informados se interpreta que Churchill está dando al Rey Pedro oportunidad de realizar un aso general, a fin de lograr la unidad efectiva dentro de Yugoslavia y en el extranjero, con el objeto de dirigir todos los esfuerzos en bien de la causa común. En los mismos círculos se cree que la declaración de Churchill probablemente provoque la inmediata renuncia del Gobierno de Puritch, con lo cual el Rey Pedro tendría oportunidad de formar un Gobierno liberal, compuesto de miembros del Movimiento de Liberación Nacional y de otros yugoeslavos de amplitud de miras del extranjero.

ALIANOS BLOQUEARON ORO DE ORIGEN NAZI EN PODER DE PAISES NEUTRALES

WASHINGTON, 22.—(U. P.).— El Departamento del Tesoro, conjuntamente con la Cancillería del Tesoro de Gran Bretaña y el organismo estatal correspondiente de la Unión Soviética, ha advertido hoy a las naciones neutrales que el oro adquirido en transacciones comerciales con Alemania no será comprado por ninguna de las tres naciones, y que ninguna parte del oro adquirido o por adquirir por naciones que hayan roto relaciones con el Eje, — como Argentina, Chile o cualquiera otra nación del Hemisferio Occidental — será comprado si el metal es alemán u oro robado por los alemanes en los países ocupados. Esta acción conjunta de las tres potencias es un paso más en la guerra económica contra el Eje, millones de dólares en oro saqueado. Gran parte de este corresponde a barras del Tesoro de Estados Unidos que fueron enviadas en forma legal a los países neutrales, antes de la guerra. Añadieron que Japón no ha sido tan "afortunado" como Alemania en el robo, pero que si siguieron algo en Shanghai y Hong Kong y posteriormente con la explotación de las minas filipinas, que también se considera saqueo. La declaración significa que los aliados no comprarán oro a los países neutrales a menos que se les garantice que no procede de Alemania o que es oro que los neutrales pueden vender a los aliados porque lo compraron de Alemania. El Departamento del Tesoro expresó que la declaración no se aplica al oro que físicamente se encuentra ahora en Estados Unidos destinado ya a países latinoamericanos o neutrales europeos. Se espera que esta advertencia inmovilice al oro alemán y saqueado por los alemanes donde se encuentra ahora, en lugar de permitir que continúe encontrando salida hacia los mercados extranjeros.

Mr. Joseph Kennedy reemplazaría a Mr. Henry Morgenthau

BOSTON, 22.—(U. P.).— El diario Herald Tribune, dice que el ex Embajador en Gran Bretaña, Mr. Joseph Kennedy, ha sido invitado para incorporarse al Gabinete del Presidente Roosevelt, en la Cartera de Comercio, en reemplazo de Mr. Jesse Jones, quien reemplazaría a Mr. Henry Morgenthau en el Departamento del Tesoro. Agregó que Mr. Morgenthau está ahora convaleciente de una enfermedad al corazón. DESMENTIDA ENFERMEDAD DE MORGENTHAU WASHINGTON, 22.—(U. P.).— El Departamento del Tesoro desmintió la información procedente de Boston relativa a la enfermedad de Mr. Jesse Jones, quien reemplazaría a Mr. Henry Morgenthau hubiera sufrido un ataque al corazón y que dejaría su cargo. Entretanto, Mr. Jesse Jones dijo que "no tengo nada que decir", acerca de que el reemplazaría a Mr. Morgenthau.

Alemanes temen invasión por el Sur de Francia

NUEVA YORK, 22.—(U. P.).— La BBC, citando una información difundida por Radio París, anunció que "ha comenzado hoy la evacuación de la costa sur de Francia, dado que los alemanes estiman que ésta será la primera región de Francia que invadan los aliados". La BBC citó asimismo informes llegados de España, los cuales indican que los alemanes han retirado de No riega casi una división completa, la cual ha sido distribuida en las regiones de invasión de Francia, Bélgica, Holanda y Dinamarca. ataque al corazón y que dejaría su cargo. Entretanto, Mr. Jesse Jones dijo que "no tengo nada que decir", acerca de que el reemplazaría a Mr. Morgenthau.

PARCELA EN LINDEROS A 12 CUADRAS ESTACION LINDEROS 2 14 HECTAREAS PLANTADA DE LIMONEROS Y VARIOS, 136 m2. de Edificación incolectiva, consta de 5 dormitorios, comedor, escritorio, baño y cocina. PRECIO: \$ 160.000 — DEUDA \$ 65.000 A LA CAJA EE. PP. Y P. VALDES, BUSTOS Y LOPEZ Amunátegui 75 — Of. 8 — Fono: 68637

Esta página se publica todos los Miércoles

OCEANOGRAMAS

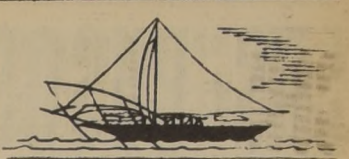

OCEANOGRAMAS
Año I—Stgo. de Chile, febrero 23 de 1944—N.º 4

EL MODERNO PESCADOR DE CERCO DEL ATLANTICO NORTE

(Traducido para "Oceanogramas", de la Fishing Gazette).

La pesca de cerco en el Atlántico Norte es comparativamente nueva. Fue iniciada por un pequeño grupo de pescadores

"El chileno heredó de los indígenas métodos de pesca que todavía emplea, no habiendo mejorado sino sus útiles que vienen ahora de fuera. Si se han organizado los pescadores, ha sido para su defensa política; pero no con fines industriales". (Dr. Virgilio Gómez, Valparaíso, 1943).

Colocada como un cerco en el fondo del océano.

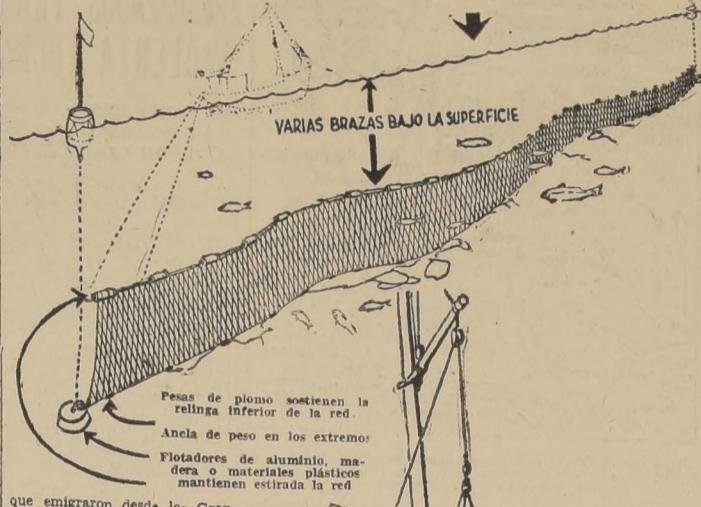

que emigraron desde los Grandes Lagos para probar su suerte y sus métodos a lo largo de la costa del Atlántico, hace alrededor de cuarenta años.

Dichas personas fueron acogidas con entusiasmo por los pescadores veteranos del Atlántico; pero sus métodos de pesca no recibieron una aprobación similar: tal sistema de pesca no podía resultar en el Atlántico, dijeron los veteranos. Se aconsejó a los recién llegados que adoptaran los métodos empleados por aquel entonces con éxito por los pescadores del Atlántico. Se les advirtió que las corrientes, mareas y la fuerza general del océano, serían excesivas para sus métodos de pesca, y si querían quedarse y ganar el sustento en el negocio de la pesca, debían adoptar los usos ya probados en el Atlántico Norte.

Pero, ¡caramba! los pescadores, vengano de Michigan o del Maine, son siempre serios, testarudos, calculan y largan sus redes a su propio modo y fué así como aquí se quedaron y prosperaron en estos últimos 40 años. No sólo han largado sus redes, sino que extendieron fuertemente sus métodos, hasta el día de hoy, en que la pesca de cerco es empleada con éxito a lo largo de toda la costa atlántica, de cada uno de los principales pueblos pesqueros zarpan de veinticinco a treinta embarcaciones.

Estos botes pesqueros hacen viajes de diez a los resultados medios semanales se comparan muy favorablemente contra los viajes de diez días de los grandes rastreadores, considerando que la tripulación de estas embarcaciones es sólo una tercera parte de la de los botes de arrastre. Hé aquí una tabla de los rendimientos diarios de seis embarcaciones dedicadas a la pesca de cerco:

Bote	Libras de bacalao
Bote A	4.000
Bote B	3.200
Bote C	7.000
Bote D	7.000
Bote E	11.000
Bote F	6.000

La mayoría de los pescadores de cerco, pesca los siete días de la semana. Esta media, que se mantiene día tras día, con muy ligeras variaciones. No se trata aquí de demostrar cosa alguna en una forma de negocios, sino simplemente, mostrar la importancia que tiene la producción de esta rama especial de la pesca: cualquiera puede obtener cifras exactas, para el fin que desee, de los informes suministrados por el mercado de pescaderías.

Multiplicar la producción de cuatro naves que se deslizaban silenciosamente hacia el interior de la oscura bahía. A lo lejos fugaban los peces, nebulosos, cuyo hábito gacía levaba el viento hasta los navegantes. Ningún ser viviente aparecía en las costas estériles y frías, en las que velan, sin empujar, durante la noche, llamas vacilantes, razón por la cual dieron a aquel país el nombre de Tierra del Fuego. (Esos fuegos continuos siguieron viéndose durante varios siglos. Causa de ellos era que los habitantes de esas regiones, por ignorar el modo de encender lumbre, no de jaban que se apagase nunca la que, alimentándola de madera y hojas secas, mantenían en sus cabañas).

Navegar por el Estrecho es empresa que pone a prueba la pericia del más hábil y experimentado piloto. El paso se hizo a menudo; hay que evitar bajos, que sortear rocas, que hacer frente a repentinias y furiosas turbulencias. Ninguna prueba mejor de la excepcional pericia de Magallanes que el hecho de que, habiendo sido el primero en atravesar el estrecho que hoy lleva su nombre, fuese también durante muchos años el único que había logrado cruzar por allí sin experimentar ningún percance serio. Gastó un mes en explorar el paso, y al fin triunfó gracias a la más mesurada de las virtudes: la perseverancia. Cuenta que, cuando al fin vio el estrecho expandirse convertido, en océano, menos recio para el río que para la adversidad, sintió que se le nublaban los ojos reñaban de las lágrimas de alegría.

STEFAN ZWEIF.

mancha aparece sobre uno, en seguida aparecen veinte o treinta reflejos, deslumbrando, y nuevamente obscuridad, junto con los reflejos serpenteantes de luces que pasan veloces por sobre la ondulante superficie de la bahía.

El ver zarpar a los botes a las dos de la mañana, siempre ha sido un espectáculo, aun antes que las medidas de guerra hicieran necesario el abandonar los barcos por la Guardia de Costa, ya que abandonan en masa el puerto, casi a la misma hora.

Embarcando las redes, secas en la popa del bote. Las redes húmedas y sucias son desembarcadas en la misma forma.

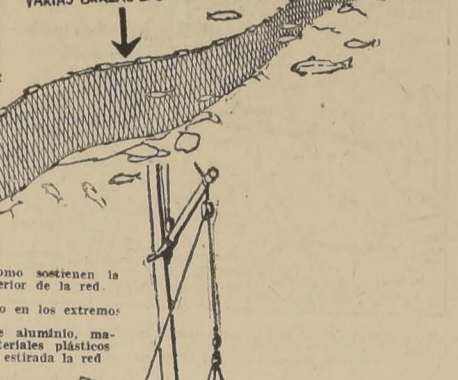

diaria de cualquiera de los botes de pesca de cerco por siete y en seguida multiplicámoslos por tres. Estos tres equivalen a la tripulación tres veces mayor que la necesaria para equipar y mantener el barco de arrastre. Es sorprendente cuán ajustada resulta la comparación en ambos tipos de pesca. Puede tomarse el término medio, como pueden tomarse todas las demás alterna-tivas, y en cada caso el resultado será el mismo.

Las embarcaciones empleadas en la pesca de cerco, varían desde cuarenta a setenta y cinco pies de largo, y miden aproximadamente de quince a veinticinco pies de ancho, y de cuatro a nueve de calado. Son accionadas con motores Diesel; de más o menos 100 H. P., desarrollan una velocidad media de diez millas náuticas por hora, con capacidad de cinco a quince toneladas de almacenaje para pescado y hielo. La tripulación consiste de cuatros a seis hombres a bordo y del mismo número en el agua, desde las 2 de la mañana hasta las 3 ó 4 de la tarde, contando con imprevistos desagradables, tales como el de llegar a tierra cuando se retiraban las mareas, o ser el último en ser examinado, tanto a la ida como al regreso, por la Guardia de Costa.

Tal vez una de las vistas más impresionantes de la faena, sea cuando los barcos son abordados en la noche por la Guardia de Costa; obscuridad total, cortada por los rayos de los reflectores que buscan los botes: la

proviene del mar, los peces se encuentran clasificados bajo las denominaciones generales de peces "biancos" o peces "de color" (colorados o rosados). Esta división corresponde en forma precisa al valor graso de sus carnes; pero habrán todavía una tercera clase la de los peces "eminentes".

Los kilos de pescado equivalen a un kilo de carne de vacuno? En los tiempos que corren, nada más natural que una pregunta semejante. Lo malo es que está planteada en forma errónea como lo veremos en seguida.

No se puede comparar "carne de pescado" con "carne de vacuno", así de buenas a primeras; hay que hacer distinciones. No todos los pescados tienen igual valor alimenticio. Esto, en relación únicamente con las calorías que producen, ya que hoy en día tampoco puede prescindirse de otros valores, como los vitamínicos, que analizaremos en una nueva oportunidad.

El valor en calorías del pescado está en relación directa con su contenido graso y como éste varía sustancialmente de una a otra especie, de ahí que también varíe toda suerte de comparaciones. En Europa, y en general en otros pueblos cuya alimentación cap-

mente grasos" que, por lo demás, son muy abundantes en nuestras costas.

Entre los peces "biancos", — de mayor contenido en agua, y por ende, muy digeribles, — mencionáremos los más conocidos: merluza (o pescada), lenguado, corvina, lisa, pejerrey, raya, róballo, sollojo y blanquillo, especies todas ellas que se encuentran en forma privilegiada en las costas chilenas. Entre los "de color" el congrio, la sardina la sierra y el furel abundan en abundancia las redes de nuestros pescadores; y como "grasos", figuran preferentemente la albacora, el atún, la anguilla y el salmón.

El francés Péraud y otros autores, basados en esta escala, puede asegurarse que el producto marino, aun en aquellas especies como la merluza que tiene sólo un 51 o 52 por ciento del valor en calorías de la carne de buen vacuno a su gran digeribilidad, apropiado no podría decirse algo igual.

El cuadro de M. Péraud alcanza por tanto, el valor elemental teórico, porque si bien es cierto que hay especies como la merluza y el arenque, que tienen índices inferiores en calorías a la carne de vacuno, en cambio, la difícil asimilación de esta última disminuye su rendimiento por las mismas calorías que existe en el cuerpo humano para su digestión. Se parte de dos índices conocidos: pero uno de ellos, demanda un porcentaje considerable de su valor metabólico. Llegando por tanto, a la base de la comparación, puede asegurarse que el producto marino, aun en aquellas especies como la merluza que tiene sólo un 51 o 52 por ciento del valor en calorías de la carne de buen vacuno a su gran digeribilidad, apropiado no podría decirse algo igual.

El cuadro de M. Péraud alcanza por tanto, el valor elemental teórico, porque si bien es cierto que hay especies como la merluza y el arenque, que tienen índices inferiores en calorías a la carne de vacuno, en cambio, la difícil asimilación de esta última disminuye su rendimiento por las mismas calorías que existe en el cuerpo humano para su digestión. Se parte de dos índices conocidos: pero uno de ellos, demanda un porcentaje considerable de su valor metabólico. Llegando por tanto, a la base de la comparación, puede asegurarse que el producto marino, aun en aquellas especies como la merluza que tiene sólo un 51 o 52 por ciento del valor en calorías de la carne de buen vacuno a su gran digeribilidad, apropiado no podría decirse algo igual.

El cuadro de M. Péraud alcanza por tanto, el valor elemental teórico, porque si bien es cierto que hay especies como la merluza y el arenque, que tienen índices inferiores en calorías a la carne de vacuno, en cambio, la difícil asimilación de esta última disminuye su rendimiento por las mismas calorías que existe en el cuerpo humano para su digestión. Se parte de dos índices conocidos: pero uno de ellos, demanda un porcentaje considerable de su valor metabólico. Llegando por tanto, a la base de la comparación, puede asegurarse que el producto marino, aun en aquellas especies como la merluza que tiene sólo un 51 o 52 por ciento del valor en calorías de la carne de buen vacuno a su gran digeribilidad, apropiado no podría decirse algo igual.

El cuadro de M. Péraud alcanza por tanto, el valor elemental teórico, porque si bien es cierto que hay especies como la merluza y el arenque, que tienen índices inferiores en calorías a la carne de vacuno, en cambio, la difícil asimilación de esta última disminuye su rendimiento por las mismas calorías que existe en el cuerpo humano para su digestión. Se parte de dos índices conocidos: pero uno de ellos, demanda un porcentaje considerable de su valor metabólico. Llegando por tanto, a la base de la comparación, puede asegurarse que el producto marino, aun en aquellas especies como la merluza que tiene sólo un 51 o 52 por ciento del valor en calorías de la carne de buen vacuno a su gran digeribilidad, apropiado no podría decirse algo igual.

El cuadro de M. Péraud alcanza por tanto, el valor elemental teórico, porque si bien es cierto que hay especies como la merluza y el arenque, que tienen índices inferiores en calorías a la carne de vacuno, en cambio, la difícil asimilación de esta última disminuye su rendimiento por las mismas calorías que existe en el cuerpo humano para su digestión. Se parte de dos índices conocidos: pero uno de ellos, demanda un porcentaje considerable de su valor metabólico. Llegando por tanto, a la base de la comparación, puede asegurarse que el producto marino, aun en aquellas especies como la merluza que tiene sólo un 51 o 52 por ciento del valor en calorías de la carne de buen vacuno a su gran digeribilidad, apropiado no podría decirse algo igual.

El cuadro de M. Péraud alcanza por tanto, el valor elemental teórico, porque si bien es cierto que hay especies como la merluza y el arenque, que tienen índices inferiores en calorías a la carne de vacuno, en cambio, la difícil asimilación de esta última disminuye su rendimiento por las mismas calorías que existe en el cuerpo humano para su digestión. Se parte de dos índices conocidos: pero uno de ellos, demanda un porcentaje considerable de su valor metabólico. Llegando por tanto, a la base de la comparación, puede asegurarse que el producto marino, aun en aquellas especies como la merluza que tiene sólo un 51 o 52 por ciento del valor en calorías de la carne de buen vacuno a su gran digeribilidad, apropiado no podría decirse algo igual.

El cuadro de M. Péraud alcanza por tanto, el valor elemental teórico, porque si bien es cierto que hay especies como la merluza y el arenque, que tienen índices inferiores en calorías a la carne de vacuno, en cambio, la difícil asimilación de esta última disminuye su rendimiento por las mismas calorías que existe en el cuerpo humano para su digestión. Se parte de dos índices conocidos: pero uno de ellos, demanda un porcentaje considerable de su valor metabólico. Llegando por tanto, a la base de la comparación, puede asegurarse que el producto marino, aun en aquellas especies como la merluza que tiene sólo un 51 o 52 por ciento del valor en calorías de la carne de buen vacuno a su gran digeribilidad, apropiado no podría decirse algo igual.

El cuadro de M. Péraud alcanza por tanto, el valor elemental teórico, porque si bien es cierto que hay especies como la merluza y el arenque, que tienen índices inferiores en calorías a la carne de vacuno, en cambio, la difícil asimilación de esta última disminuye su rendimiento por las mismas calorías que existe en el cuerpo humano para su digestión. Se parte de dos índices conocidos: pero uno de ellos, demanda un porcentaje considerable de su valor metabólico. Llegando por tanto, a la base de la comparación, puede asegurarse que el producto marino, aun en aquellas especies como la merluza que tiene sólo un 51 o 52 por ciento del valor en calorías de la carne de buen vacuno a su gran digeribilidad, apropiado no podría decirse algo igual.

El cuadro de M. Péraud alcanza por tanto, el valor elemental teórico, porque si bien es cierto que hay especies como la merluza y el arenque, que tienen índices inferiores en calorías a la carne de vacuno, en cambio, la difícil asimilación de esta última disminuye su rendimiento por las mismas calorías que existe en el cuerpo humano para su digestión. Se parte de dos índices conocidos: pero uno de ellos, demanda un porcentaje considerable de su valor metabólico. Llegando por tanto, a la base de la comparación, puede asegurarse que el producto marino, aun en aquellas especies como la merluza que tiene sólo un 51 o 52 por ciento del valor en calorías de la carne de buen vacuno a su gran digeribilidad, apropiado no podría decirse algo igual.

El cuadro de M. Péraud alcanza por tanto, el valor elemental teórico, porque si bien es cierto que hay especies como la merluza y el arenque, que tienen índices inferiores en calorías a la carne de vacuno, en cambio, la difícil asimilación de esta última disminuye su rendimiento por las mismas calorías que existe en el cuerpo humano para su digestión. Se parte de dos índices conocidos: pero uno de ellos, demanda un porcentaje considerable de su valor metabólico. Llegando por tanto, a la base de la comparación, puede asegurarse que el producto marino, aun en aquellas especies como la merluza que tiene sólo un 51 o 52 por ciento del valor en calorías de la carne de buen vacuno a su gran digeribilidad, apropiado no podría decirse algo igual.

El cuadro de M. Péraud alcanza por tanto, el valor elemental teórico, porque si bien es cierto que hay especies como la merluza y el arenque, que tienen índices inferiores en calorías a la carne de vacuno, en cambio, la difícil asimilación de esta última disminuye su rendimiento por las mismas calorías que existe en el cuerpo humano para su digestión. Se parte de dos índices conocidos: pero uno de ellos, demanda un porcentaje considerable de su valor metabólico. Llegando por tanto, a la base de la comparación, puede asegurarse que el producto marino, aun en aquellas especies como la merluza que tiene sólo un 51 o 52 por ciento del valor en calorías de la carne de buen vacuno a su gran digeribilidad, apropiado no podría decirse algo igual.

El cuadro de M. Péraud alcanza por tanto, el valor elemental teórico, porque si bien es cierto que hay especies como la merluza y el arenque, que tienen índices inferiores en calorías a la carne de vacuno, en cambio, la difícil asimilación de esta última disminuye su rendimiento por las mismas calorías que existe en el cuerpo humano para su digestión. Se parte de dos índices conocidos: pero uno de ellos, demanda un porcentaje considerable de su valor metabólico. Llegando por tanto, a la base de la comparación, puede asegurarse que el producto marino, aun en aquellas especies como la merluza que tiene sólo un 51 o 52 por ciento del valor en calorías de la carne de buen vacuno a su gran digeribilidad, apropiado no podría decirse algo igual.

Nuestro Puesto de Ñuñoa

Ubicado en el punto geográfico — como suelen decir ahora ciertos corresponsales de guerra — de la comuna de Ñuñoa, el puesto de Irarrázaval 2535 de la Compañía Pesquera Arauco, S. A., se encuentra colosalmente situado más estratégico del barrio alto. A pocos pasos del cruce de las Avenidas Irarrázaval y Pedro de Valdivia, ve pasar frente a él todas las líneas de tranvías (Tobalaba, Plaza, Egafar, Aca-cios, Macul y hasta Brown-Avenida O'Higgins), y la mayoría de los micros y autobuses que recorren esa parte de la ciudad. Atendido por don Gmo. Soto Avaria, hombre de vasta experiencia comercial, ha conseguido una buena clientela que acude con regularidad a seleccionar sus pedidos de entre el abundante surtido que tiene constantemente a disposición del público.

Importancia de la alimentación racional

TODA LA CIENCIA DE LA ALIMENTACION RACIONAL EN UN ADMIRABLE ESTUDIO DEL DR. VIRGILIO GOMEZ.

Graves consecuencias que acarrea la escasez de buenas proteínas en la alimentación chilena, en la formación de la raza.— Maneras más expeditivas de conjurarla.— La pesca como solución más natural, más barata y a más corto plazo.

La alimentación afecta al individuo, ya desde antes de su nacimiento, desde que es un medio de ignorancia y de pobreza, como le acontece a la gran mayoría de nuestros conciudadanos, la alimentación será inadecuada, y en la población sobrevendrán características demográficas del tipo de las que nos distinguen: enorme mortalidad infantil y mortalidad general muy alta; gran morbilidad, que reduce la eficiencia en el trabajo; corta duración media de la vida, que tal vez en Chile sobrepase en muy poco a la mitad de lo que alcanza en los diez países cuya alimentación es la más racional (entre 60 y 70 años).

Para medir en dinero lo que representa la adquisición de alimentos en la vida del obrero, basta recordar que gasta en ellos aproximadamente el 60% de su salario, sin conseguir nutrirse bien.

Aprovechando el resultado de las investigaciones en los últimos veinticinco años, entre las que sobresalen las dirigidas por la Liga de las Naciones, varios países han realizado una intensa campaña de mejoramiento de la salud pública, tomando medidas para proveer una alimentación más adecuada y los resultados han correspondido a las expectativas. Porque la mala alimentación no es sólo propia de nuestro país; Inglaterra y Estados Unidos tenían antes de la guerra, 40 y 20%, respectivamente, más mal nutridos, y el profesor Escudero, eminente catédrico argentino decía hace poco en un Congreso, incluyendo a su país,

que Sud América tenía una población mal nutrida a partir de la conquista. Como se ve, sobran motivos para que tratemos de seguir a las naciones que dan la buena alimentación una atención preferente dentro de los deberes primordiales del Estado. Las tres causas principales de una alimentación deficiente son: ignorancia, pobreza y escasez de materias alimenticias importantes. No voy a ocuparme de las dos primeras, a las cuales, acti-

vidades de diversa índole, tratan de buscar remedio, sino de la más grave de todas: la escasez de materias alimenticias por falta de producción.

Esto ha sido demostrado por investigadores chilenos y confirmado en un documento irrefutable por la Comisión de la Tiza de las Naciones. Lo sabemos los médicos, los estudiosos; algunos estadistas; pero, además, debe de saberlo en sus detalles todo el país, porque todos, individual y colectivamente, debemos entrar en la lucha contra estas malas condiciones de nutrición.

Algunos de mis lectores pueden no estar al cabo de las leyes científicas de la alimentación. Permitásemme, pues, que recuerde algunas.

La variedad de alimentos es enorme, y, sin embargo, funcionalmente se deja clasificar en dos grupos: "Alimentos Protectores" y "Alimentos Energéticos".

Continuará el miércoles próximo

ingrerir un alimento positivamente sano, tolerable por el más delicado de los organismos humanos.

J. I. C.

Nuestro segundo Concurso

LA RECETA MEJOR Y MAS BARATA DE BACALAO CHILENO

Se encuentra abierto hasta fin de mes, nuestro Segundo Concurso de Recetas, dedicado esta vez al delicioso Bacalao Chileno, preparado de merluza, pejelajo y congrio negro o colorado. Los precios de este producto fluctúan entre \$ 12 el kilo para el Bacalao de Merluza, a \$ 30 el kilo para el de Congrio Colorado. Las maneras de prepararlo son infinitas: croquetas, la vicuña, en pastel, etc., y no dudamos que esta vez enriqueceremos nuestra cocina con otras seis recetas de primer orden. Desde luego, debemos aduan-

que la cantidad de cartas recibidas hasta el momento, anuncia un gran interés del público, que esperamos irá en aumento para el futuro.

El concurso se cerrará indefectiblemente el día 29 de febrero, y contará con los mismos premios del Concurso anterior: uno de \$ 50, dos de \$ 20 y tres de \$ 10 en valores canjeables por pescado, a gusto del consumidor, en cualquiera de las pescaderías de la Compañía Pesquera Arauco, S. A.

Las respuestas deben venir dirigidas a: Compañía Pesquera Arauco, Concurso N.º 2, Casilla 808, o Huérfanos 1055, Oficina 308.

Desde luego, debemos aduan-

que la cantidad de cartas recibidas hasta el momento, anuncia un gran interés del público, que esperamos irá en aumento para el futuro.

El concurso se cerrará indefectiblemente el día 29 de febrero, y contará con los mismos premios del Concurso anterior: uno de \$ 50, dos de \$ 20 y tres de \$ 10 en valores canjeables por pescado, a gusto del consumidor, en cualquiera de las pescaderías de la Compañía Pesquera Arauco, S. A.

Las respuestas deben venir dirigidas a: Compañía Pesquera Arauco, Concurso N.º 2, Casilla 808, o Huérfanos 1055, Oficina 308.

Desde luego, debemos aduan-

Lo que es el Estrecho de Magallanes

El 24 de agosto de 1520 dio la orden de salir del malaventurado puerto de San Juan, en el cual permanecieron los dos infelices a quienes condenaron a quedar allí abandonados. Durante el año transcurrido desde el comienzo del viaje, había perdido Magallanes uno de los barcos, había tenido que imponerles la última pena a dos de sus capitanes, y no había adelantado un paso hacia el fin que buscaba, no había logrado nada ni descubierto nada!

Tienen que haber sido aquellos días los más sombríos de la vida del descubridor del Estrecho. Quiso seguir navegando, pero las tormentas lo tuvieron detenido otros dos meses frente a aquellas costas inhospitables. El 21 de octubre de 1520 dio la orden de salir del puerto de San Juan, pero las tormentas lo tuvieron detenido otros dos meses frente a aquellas costas inhospitables.



Magallanes pasa a la Mar del Sur

hamente irregular. A poco de entrar en una extensa bahía de aguas profundas y negras, Tremendo y amenazador era el paisaje aquel. ¡Cuán pronto se ofrecía a la vista! Sin señal alguna de que allí habitasen hombres; sin rastros de vegetación; sin nada, salvo el aullido lúgubre del viento, que interrumpiera el silencio que allí reinaba. Los marineros miraban aquel brazo de mar, negro como el Avelino, encajonado entre montañas; los pilotos declararon a una que aquello no podía ser sino un lago, como los que se encuentran en las heladas costas de la Europa septentrional.

Dominado por la idea de hablar el estrecho que andaba buscando, Magallanes insistió en explorar la extraordinaria bahía. La San Antonio y la Concepción obedecieron a regañadientes la orden de navegar al estrecho hasta donde pudieran, pero con la condición de volver, a informar al almirante en el término de cinco días.

MIERCOLES DE CENIZA

HOY: MIERCOLES DE CENIZA, y el próximo VIERNES 25 DE FEBRERO,

como todos los Viernes de Cuaresma y abstinencia, la

CIA. PESQUERA ARAUCO, S. A.

se complace en anunciar al público que mantendrá un abundante surtido, al precio de siempre, en todos sus Puestos de la ciudad.

se complace en anunciar al público que mantendrá un abundante surtido, al precio de siempre, en todos sus Puestos de la ciudad.

LOS RUSOS TOMARON POR ASALTO LA PLAZA DE KRIVOI-ROG

GRAVE DERROTA ALEMANA AL SUR DE ZVENIGORODKA

27.000 MUERTOS Y 1.500 PRISONEROS, ENTRE EL 5 Y EL 21 DE FEBRERO

327 tanques destruidos

MOSCU, 22. — (U. P.). — La oficina de información soviética anunció que, después de liquidar esta noche las fuerzas cercadas en Korsun, las fuerzas soviéticas infligieron una fuerte derrota a los alemanes fuera del anillo exterior al sur de Zvenigorodka matando a 27.000 alemanes entre el 5 y el 21 de febrero tomándose 1.500 prisioneros y destruyendo 327 tanques y 827 aviones.

El siguiente es un resumen del anuncio: "A contar desde el 5 de febrero el comando alemán de la zona de Zvenigorodka concentró 8 divisiones de tanques y varias de infantería en un desesperado esfuerzo por salvar a las fuerzas cercadas en Korsun. El enemigo con enormes pérdidas logró introducirse únicamente en la forma de una columna dentro de nuestras posiciones de batalla al sur de Zvenigorodka.

Los cercados fueron liquidados el 17 de febrero después de lo cual las tropas soviéticas se tornaron contra los alemanes que trataban de escapar. Sus fuerzas cercadas y en cuatro días de batalla infligieron a los alemanes una nueva y fuerte derrota "que se tornó en huida". "Las pérdidas fueron las ya mencionadas agregando 1.638 camiones y 446 cañones destruidos. Los soldados soviéticos capturaron 115 tanques, 370 cañones, 1.850 camiones, 50 tractores y 300 blindados y 10 buses para oficiales."

GOBIERNO RUMANO ABANDONARA PARCIALMENTE LA CAPITAL

ZURICH, 22 (U.P.). — Se ha sabido de buena fuente que el Gobierno de Rumania ha decidido trasladar a provincias el 3 de marzo, los Ministerios del Interior y de Relaciones Exteriores a Safiara, situada al norte de Bucarest. El Ministerio de Hacienda al Palacio Hotel de Sinaja, y el de Agricultura a Fagaras.

Se realizó con la mayor rapidez la evacuación de las maquinarias de grandes fábricas de Bucarest. Se encuentra en estudio la declaración de Bucarest como ciudad abierta. No se ha tomado ninguna decisión al respecto todavía.

Churchill reafirmó...

(DE LA PAGINA 6)

...perdió un átomo de nuestra decisión de ampliar el frente en el período en que nos encontramos solos. Le manifesté por escrito que el espíritu de la nación polaca sigue ocupando el primer lugar en los pensamientos de mi pueblo y que el Gobierno de Su Majestad y del Parlamento Británico.

LAS RELACIONES RUSO-POLACAS

"Con mucho placer fue que escuché decir al Mariscal Stalin que también él estaba resuelto a la creación y mantenimiento de una Polonia fuerte, íntegra e independiente, como una de las principales potencias de Europa. El Mariscal Stalin había repetido varias veces en público estas declaraciones. Yo sé que él representa una política ya establecida de la Unión Soviética. Aquí creo que mi deber recordar a la Cámara que nosotros mismos hemos prometido en nombre del Gobierno no ninguna línea fronteriza particular a Polonia.

Commemorado su 212.º Natalicio

George Washington

WASHINGTON, COUNTRY DURHAM (INGLATERRA), 22. — (U. P.). — En esta villa de Inglaterra, donde vivieron sus antepasados hace cientos de años, se ha celebrado el aniversario del natalicio de George Washington, ilustre prócer norteamericano.

Gigantesco bombardeo contra Regensburg

NAZIS ADMITIERON ANOCHE LA PERDIDA DE KRIVOI-ROG

SU EVACUACION LA EFECTUARON EL LUNES EN LA TARDE, SEGUN BERLIN

Lucha en Anzio dice Radio Roma

LONDRES, 22. — (U. P.). — Los alemanes admitieron esta noche la pérdida del importante centro minero de Krivoi-Rog, que según la Deutsche Nachrichten-Ruro de "después de haber completado las 'movilaciones'".

El breve anuncio de la agencia mencionada no especifica detalles de la operación; el comunicado alemán del mediodía no menciona el traslado de la evacuación de Krivoi-Rog, al bien así como que se luchaba en sus calles "caso por caso".

El mismo comunicado anunció también la pérdida del "que fue el pueblo de Kholm". Indicando así que el "Wachmarch" alemán en el sector de Anzio, que se caracteriza de tierra arrasada, característica de todas sus retiradas.

LA BATALLA DE SETTINO SEGUN ROMA

LONDRES, 22. — (U. P.). — Radio Roma anunció esta noche que la batalla en la cabecera de Nettuno continuaba con extrema violencia, abarcando toda la bahía. Entre otros sucesos, se menciona que las fuerzas alemanas norteamericanas estaban lanzando a la batalla a nuevas fuerzas en un esfuerzo para contener la línea de defensa que se especifica que la lucha ahora forma todo el perímetro de las posiciones aliadas.

Churchill reafirmó...

(DE LA PAGINA 6)

...perdió un átomo de nuestra decisión de ampliar el frente en el período en que nos encontramos solos. Le manifesté por escrito que el espíritu de la nación polaca sigue ocupando el primer lugar en los pensamientos de mi pueblo y que el Gobierno de Su Majestad y del Parlamento Británico.

Las relaciones ruso-polacas

"Con mucho placer fue que escuché decir al Mariscal Stalin que también él estaba resuelto a la creación y mantenimiento de una Polonia fuerte, íntegra e independiente, como una de las principales potencias de Europa. El Mariscal Stalin había repetido varias veces en público estas declaraciones. Yo sé que él representa una política ya establecida de la Unión Soviética. Aquí creo que mi deber recordar a la Cámara que nosotros mismos hemos prometido en nombre del Gobierno no ninguna línea fronteriza particular a Polonia.

Commemorado su 212.º Natalicio

George Washington

WASHINGTON, COUNTRY DURHAM (INGLATERRA), 22. — (U. P.). — En esta villa de Inglaterra, donde vivieron sus antepasados hace cientos de años, se ha celebrado el aniversario del natalicio de George Washington, ilustre prócer norteamericano.

Alemanes contenidos al Sur de Roma

ESCALA POSIBILIDAD DE RECONOCIMIENTO DE GOBNO. BOLIVIANO

EE. UU. ESPERA QUE PREVIAMENTE SE ACLARE LA SITUACION EN ARGENTINA

Los cambios en el Gabinete

WASHINGTON, 22. — (U. P.). — Carol Kemorthy, Asesor de la Junta de Gobierno de Bolivia obtiene pronto el reconocimiento de Estados Unidos, se consideran como muy escasas en círculos oficiales del Gobierno. Aun cuando el reciente cambio introducido en el gabinete no causó mucho entusiasmo, existe la creencia que una vez aclarada más la situación de Argentina se puede encontrar una solución para el caso de Bolivia, que se considera secundario respecto del de Argentina.

Tal era la situación cuando Argentina rompió relaciones con el Eje el 25 de enero. Desde entonces, sin embargo, las cosas se han desarrollado en forma contraria a lo esperado.

En lugar de servir tal acto para solidificar y robustecer la posición de Argentina, el rompimiento de relaciones tuvo el efecto contrario ya que dividió a los dirigentes argentinos en un número mayor de grupos de los que existían anteriormente. Como resultado natural de esta situación, las demás repúblicas latinoamericanas se han visto obligadas a asumir una actitud de espera respecto de Argentina, postergando simultáneamente toda consideración de la posición de la Junta de Bolivia.

Más de mil transportes y barcas han perdido el Japón durante 1944

WASHINGTON, 22. — (U. P.). — El Presidente Roosevelt, pasando revista a los acontecimientos de la guerra en el Pacífico, calcula que las fuerzas aliadas han hundido más de mil transportes japoneses y barcas durante el año último.

Resumen de la guerra

NUEVA YORK, 22. — (U. P.). — Según las noticias recibidas o captadas por la United Press en el curso de las últimas 24 horas, la situación en los diversos teatros de la guerra era esta noche la siguiente:

Aviación alemana atacó nuevamente capital inglesa

LONDRES, 22. — (U. P.). — La Luftwaffe hizo frente nuevamente a la terrible cortina de fuego antiaéreo londinense en la cuarta vez en las cinco últimas noches a fin de descargar paquetes incendiarios con los que se esfuerza por hacer arder a la capital británica, creyendo así destruir la moral británica y aumentar el espíritu de resistencia en el Reich.

Muro esposa del Mahatma Gandhi

BOMBAY, 22. — (U. P.). — Se anunció oficialmente que a las 19.35 horas de hoy martes falleció la esposa del Mahatma Gandhi en el palacio del Aga Khan, en Poona.

HOY SE REUNIRA COMITE PAN-ESLAVO

MOSCU, 22 (U.P.). — Se anunció oficialmente que mañana se reunirá el Comité Pan-Eslavo, con la asistencia de representantes de todos los soldados eslavos del ejército y las armas polacas, checos y yugoeslavos.

LOS FRENTES DE RUSIA

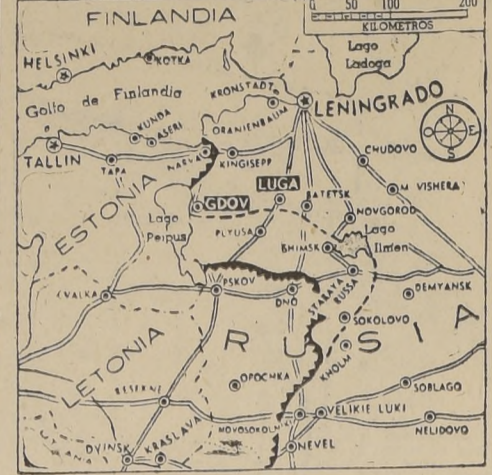

La línea dentada en el frente norte señala la actual situación del frente, en tanto que la cortada, la línea de batalla que existía en este mismo sector, el 14 de este mes.



La situación del frente sur donde los rusos tomaron por asalto la fortaleza de Krivoi-Rog.

3 CONTRATAQUES RESHAZADOS TRAS VOLENTA LUCHA

LA ARTILLERIA ALIADA DESBARATO AL ENFEMIGO EN CARROCE TO

Poca actividad en F. de Cassino

NAPOLIS, 22. — (U. P.). — (For Robert Vermlinton). — Las fuerzas norteamericanas de combate en el sector de Anzio, en un sector de la cabecera de puente en otros dos puntos los norteamericanos combatió con las tropas alemanas de violento fuego de armas de todos los tipos. Ninguno de estos encuentros provocó cambios en las posiciones.

La artillería de ambos ejércitos estuvo activa día y noche, disparando por turnos. Una de las baterías de la fuerza aliada ya citada dispersó al enemigo en el llamado sector de la fábrica, en Carrocetto.

Un resumen oficial de las operaciones interpreta la menor presión de los alemanes como "indicando que por segunda vez la ofensiva alemana para eliminar la cabecera de puente ha fracasado frente a la resistencia de la fuerza aliada".

LA LINEA DE BATALLA

La línea aliada va ahora, aproximadamente hasta unos 25 kilómetros al interior desde la costa occidental en un punto para los que torcer bruscamente al sur hasta un punto a 3,5 kilómetros al suroeste de Cassino que no ha cambiado de manos desde los primeros días del desembarco aliado con excepción de dos pequeñas penetraciones resultado de ataques aliados, y la acometida británica hasta el camino de Anzio.

HAZARA DE UN TANQUE NORTEAMERICANO

Reynolds Packard, correspondiente de la United Press, en despacho enviado anoche desde Anzio, dice que el oportuno fuego de la artillería aliada desbarató el sábado en la noche al dominio de la fábrica de manóbradas, para iniciar un nuevo ataque; calcula que los alemanes abandonaron el sector, unos 800 muertos, que quedaron en la tierra de nadie.

MURO ESPOSA DEL MAHATMA GANDHI

BOMBAY, 22. — (U. P.). — Se anunció oficialmente que a las 19.35 horas de hoy martes falleció la esposa del Mahatma Gandhi en el palacio del Aga Khan, en Poona.

HOY SE REUNIRA COMITE PAN-ESLAVO

MOSCU, 22 (U.P.). — Se anunció oficialmente que mañana se reunirá el Comité Pan-Eslavo, con la asistencia de representantes de todos los soldados eslavos del ejército y las armas polacas, checos y yugoeslavos.

POR AVIONES CON BASE EN G. BRETAÑA Y EL MEDITERRANEO

ATACADOS TAMBIEN OTROS IMPORTANTES OBJETIVOS NAZIS EN EUROPA

Se perdieron 52 aviones

LONDRES, 22. — (U. P.). — Las 8ª y 15ª Fuerzas Aéreas del Ejército de Estados Unidos, la primera con bases en Inglaterra y la segunda en bases en el Mediterráneo, se unieron hoy para lanzar el primer gran ataque combinado contra objetivos en Alemania, concentrándose en las fábricas de aviones Messerschmitt, de Regensburg. Además de este objetivo, las formaciones de la 8ª Fuerza Aérea atacaron Bernberg, Oschersleben y Halberstadt.

Estos ataques se efectuaron con apoyo de formaciones de cazas que destruyeron 58 aviones enemigos, no regresaron de estas misiones 41 bombarderos pesados y 11 cazas aliados. No se ha dado a conocer el total de cazas derribados por los bombarderos.

Mientras el cuartel norteamericano en Londres día cuenta las operaciones cumplidas con las máquinas de este base, el Cuartel General Aliado del Mediterráneo, detalló también un extenso boletín los ataques efectuados contra Regensburg por la 15ª Fuerza Aérea, operación que constituyó una de las de mayor envergadura emprendida por ese comando.

BOMBARDEO DE GILZE

Además de estas operaciones, bombarderos medianos Marauder de la 9ª Fuerza Aérea, atacaron el aeródromo de Gilze-Rijen, en Holanda, por la mañana, con apoyo de cazas aliados de la Segunda Fuerza Aérea Táctica. Bombarderos Mosquito, también de la Segunda Fuerza Aérea—que depende del comando de invasión— atacaron objetivos militares en el norte de Francia.

Aviación alemana atacó nuevamente capital inglesa

LONDRES, 22. — (U. P.). — La Luftwaffe hizo frente nuevamente a la terrible cortina de fuego antiaéreo londinense en la cuarta vez en las cinco últimas noches a fin de descargar paquetes incendiarios con los que se esfuerza por hacer arder a la capital británica, creyendo así destruir la moral británica y aumentar el espíritu de resistencia en el Reich.

Muro esposa del Mahatma Gandhi

BOMBAY, 22. — (U. P.). — Se anunció oficialmente que a las 19.35 horas de hoy martes falleció la esposa del Mahatma Gandhi en el palacio del Aga Khan, en Poona.

HOY SE REUNIRA COMITE PAN-ESLAVO

MOSCU, 22 (U.P.). — Se anunció oficialmente que mañana se reunirá el Comité Pan-Eslavo, con la asistencia de representantes de todos los soldados eslavos del ejército y las armas polacas, checos y yugoeslavos.

ESTA AMENAZADA LA SALIENTE NAZI EN CURVA DEL DNIÉPER

OCUPADA LA FORTALEZA DE KRIVOI-ROG EN EL CENTRO MINERO E INDUSTRIAL

Los rusos a 24 Km. de Dno

MOSCU, 22. — (U. P.). — El Ejército Rojo se apoderó de la saliente de Dno, tras un avance de unos kilómetros en el sector de Dno, tras un avance de unos kilómetros en el sector de Dno, tras un avance de unos kilómetros en el sector de Dno.

El mariscal Stalin anunció este último triunfo en un comunicado del Día dirigido al gran ejército de Dno, comandante del mismo el Coronel de Dno, que culminó así la campaña comenzada en Nikopol, rindiéndose no sólo del bolsón de Krivoi-Rog, sino también de sus valiosas minas de hierro.

Servia Krivoi-Rog, como la saliente alemana en el Dniéper, y su pérdida al expuesto bolsón alemán en toda la región ahora queda amenazada por los rusos. La importancia de este triunfo reside en que los mineros soviéticos de la guerra producen 15.000 toneladas de mineral por día, o sea, alrededor del 60 por ciento de la producción total de Rusia.

LA CONQUISTA DE KRIVOI-ROG

Esta tarde, al anochecer, el triunfo de Krivoi-Rog, se expresó en el boletín de guerra del Ejército Rojo, que se publicó en el momento de la conquista de esta importante base de la defensa alemana.

Bombardero de Gilze

Además de estas operaciones, bombarderos medianos Marauder de la 9ª Fuerza Aérea, atacaron el aeródromo de Gilze-Rijen, en Holanda, por la mañana, con apoyo de cazas aliados de la Segunda Fuerza Aérea Táctica. Bombarderos Mosquito, también de la Segunda Fuerza Aérea—que depende del comando de invasión— atacaron objetivos militares en el norte de Francia.

Aviación alemana atacó nuevamente capital inglesa

LONDRES, 22. — (U. P.). — La Luftwaffe hizo frente nuevamente a la terrible cortina de fuego antiaéreo londinense en la cuarta vez en las cinco últimas noches a fin de descargar paquetes incendiarios con los que se esfuerza por hacer arder a la capital británica, creyendo así destruir la moral británica y aumentar el espíritu de resistencia en el Reich.

Muro esposa del Mahatma Gandhi

BOMBAY, 22. — (U. P.). — Se anunció oficialmente que a las 19.35 horas de hoy martes falleció la esposa del Mahatma Gandhi en el palacio del Aga Khan, en Poona.

HOY SE REUNIRA COMITE PAN-ESLAVO

MOSCU, 22 (U.P.). — Se anunció oficialmente que mañana se reunirá el Comité Pan-Eslavo, con la asistencia de representantes de todos los soldados eslavos del ejército y las armas polacas, checos y yugoeslavos.

FUNCIONARIOS DE CORREOS OBTIENEN VARIOS PREMIOS

EN EL CERTAMEN SUD-AMERICANO DE BELLAS ARTES

A fines del año último, la Asociación Cultural de Correos y Telégrafos de Argentina celebró su Primer Certamen Sudamericano de Bellas Artes y del Libro, el que fueron llamados a participar todos los empleados de los servicios postales y telegráficos de todas las naciones de la América del Sur.

Entre los oponentes chilenos, a los premios de los diversos temas, obtuvieron destacadas recompensas, don Orlando Pizarro Pizarro, Secretario General de la Dirección General de Correos y Telégrafos de Chile, que presentó un conjunto de diez excelentes cuentos, don Julio Soza Robles, Administrador de Correos de Talca, que envió un buen óleo al Salón de Pintura; y don Orlando Rojas Lira, funcionario de la Dirección General que presentó una acertada recopilación de las disposiciones postales chilenas.

Por intermedio de nuestro Ministerio de Relaciones Exteriores, el Consulado General de Chile en Buenos Aires, ha remitido a la Dirección General de Correos, los diplomas y artísticas medallas a que han hecho acreedores los oponentes premiados en este interesante certamen.

Los señores Pizarro, Soza y Rojas han sido muy felicitados por sus compañeros de labores.

S. E. SE ALEJA DE PUNTA ARENAS



S. E. es despedido con la Canción Nacional.



El Buque Madre de Submarinos "Araucano", llega a Magallanes.



El Presidente de la República se despide de las autoridades de Punta Arenas.

NO SERAN OTORGADOS PERMISOS INTERURBANOS Y EXCEPCIONALES

LA DIRECCION DE TRANSPORTE Y TRANSITO PUBLICO REITERA UNA DECLARACION ANTERIOR

La Dirección General de Transporte y Tránsito Público ha pedido a la prensa la publicación de las siguientes líneas:

"A pesar de haberse dado a conocer públicamente la decisión adoptada de acuerdo con la Dirección de Abastecimiento de Petróleo, de no otorgar nuevos permisos interurbanos y excepcionales, son innumerables las personas que a diario concurren a esta oficina con el objeto de obtenerlos. La mayoría de ellas se vale de recomendaciones, verbales o escritas, o se hace acompañar de personas altamente colocadas.

El director subrogante, cumpliendo precisas instrucciones del titular de este cargo, está firmemente decidido a terminar con esta viciosa práctica que perjudica sensiblemente a una repartición encargada de velar porque se cumplan las disposiciones vigentes sobre tránsito público."

TRASLADOS Y DESIGNACIONES EN LA AVIACION

SE DIO CURSO A NUMEROSOS DECRETOS SOBRE LA MATERIA

La Subsecretaría de Aviación ha dado curso a los siguientes decretos de traslados y designaciones de jefes:

El Comandante de Escuadrilla don Germán Rodríguez Rodríguez, pasará a la Dirección del Personal en Santiago, dejando el Grupo de Aviación N.º 5 en Puerto Montt.

El Comandante de Escuadrilla don Tomás Gallo Ibañeta pasará al Comando en Jefe en Santiago, dejando el Grupo de Aviación N.º 1 de Iquique.

El Comandante de Escuadrilla don Eduardo Godoy Cortés Monroy pasará como Comandante del Grupo de Aviación N.º 4 del Bosque, dejando la Segunda Brigada de la misma Guarnición.

El Capitán de Bandada don Víctor Pérez Provoste, pasará a la Dirección de Aeronáutica en Santiago, dejando el Grupo de Aviación N.º 3 de Temuco.

El Capitán de Bandada don Alberto Latorres Jerguy, pasará a la Subsecretaría de Aviación, como Jefe de la Sección Confidencial, dejando la Segunda Brigada del Bosque.

El Capitán de Bandada don Washington Silva Escobar, pasará como Comandante el Grupo de Aviación N.º 3 de Temuco, dejando el Grupo de Aviación N.º 2 de Quintero.

El Capitán de Bandada don Enrique Byers del Campo, donará en el Grupo de Aviación N.º 1 de Iquique, en calidad de Comandante de la unidad.

El Capitán de Bandada don Diego Barros Ortiz, pasará al Grupo de Aviación N.º 5 en Puerto Montt, como Comandante de la unidad, dejando de ser Jefe de la Sección Confidencial de la Subsecretaría de Aviación.

El Comandante de Escuadrilla don Alberto Mast Geisbiller pasará a la Dirección de los Servicios en Santiago, dejando los Arsenales de Aviación El Espique.

El Comandante de Escuadrilla don Jaime Bouquet Fuentes, pasará como Comandante de El Bosque, dejando la Dirección de Construcciones de Santiago.

El Comandante de Grupo, Contador don Eduardo Pérez Quiroz, pasará a la Dirección de Contabilidad en Santiago, dejando la Subsecretaría de Aviación.

El Capitán de Bandada Contador don Evaristo Gómez L., pasará a la Subsecretaría de Aviación en Santiago, dejando la Dirección de Contabilidad.

SERVICIO MILITAR EN FUERZA AEREA

Se comunica a los ciudadanos que presentaron solicitud para hacer su servicio militar en el Grupo de Defensa Aérea, de la Fuerza Aérea de Chile, que deben presentarse al examen de selección en la unidad mencionada, los días 23, 24 y 25 del mes en curso.

MANIFESTACION SCOUTIVA



El viernes último el señor Walter Englehurst, presidente del Directorio Provincial de Antofagasta, fué objeto de una fraternal manifestación scoutiva, de parte de altos dirigentes del Scoutismo Nacional.

Ella consistió en una comida en los Salones de la Sociedad "Unión Comercial" y a la cual además del festejado concurrieron: Dr. Nacienceno Romero

O., presidente de la Institución; Ramón Olave A., vicepresidente; Oscar Cabezas B., secretario Internacional; Alberto Salazar W.; tesorero General; Ernesto Valenzuela B., Administrador del Almacén; Arturo Bayer L., Delegado por Antofagasta; y señores Erasmo López, Dr. Agustín Icaza Barros, Ismael Carrasco y Erasmo Vergara M.

Fue una reunión de camaradería scoutiva y en la cual el señor Englehurst, junto con agradecerle, dió cuenta de la labor scoutiva de su provincia. Los concurrentes tuvieron para con el señor Englehurst palabras de afecto y de aplausos por la obra que realiza con entusiasmo y sacrificio, durante largos años.

EN PRO ADELANTO DE ALGUNAS POBLACIONES

Vecinos de las poblaciones Bernardo O'Higgins, Manuel Montt y de Tranvías, se reunieron para constituir un Comité de Adelanto Local de ese sector de la capital, en el local de la Asociación de Tranvías, ubicado en el Pino N.º 810.

Después de una detenida visita efectuada a las poblaciones por la Directiva de esas poblaciones en compañía del regidor señor Leopoldo Sánchez, se acordó dejar constituido el Comité que trabajará por conseguir una plaza que ya está contemplada en el Plano Regulador de Santiago; luz eléctrica y la pavimentación de algunas calzadas y aceras, además, la prolongación de recorrido de los micros y autobuses de la línea 17 a fin de facilitar la movilización de un gran número de residentes de esas poblaciones que actualmente se encuentran abandonadas.

ROGAMOS

A la persona que haya encontrado un carnet, con un carnet de identidad y de cédula y otros documentos, perdidos en calle San Pablo, entre Barrancas y Pudahuel, devolvérlos a:

JORGE CAROCCA
Hospital Militar (Providencia)

CONCURSO

Llámate a concurso para proveer los siguientes cargos: el de CIRUJANO DE GUARNICION del

Grupo de Exploración "Baquedano", de COYHAIQUE, con un sueldo anual de \$ 9.375, más un 60 o/o de gratificación de zona; y el de DENTISTA DE GUARNICION en el

Grupo de Ingenieros N.º 6 "Membrillar", de RANCAGUA, con un sueldo anual de \$ 7.500.

Más datos, en el Departamento de Sanidad Militar (San Ignacio 242) Santiago.

El concurso se cerrará el 29 del presente mes de Febrero.

PRESTAMOS ACORDADOS POR LA CAJA DE E. P.

Sesión del Consejo Administrativo de la Caja de Previsión de Empleados Particulares.

Se consideraron, en primer término, diversas materias de carácter interno y otros asuntos que quedaron pendientes para la próxima sesión. También fueron consideradas las solicitudes de carácter particular de las siguientes personas: Eduardo López Poblete, Florentino Yáñez, Augusto Burmeister, Bravo, Raúl Fortes O., David Garrido Garrico, Margarita Llanos Moya, Germán Sandoval Sepúlveda.

Finalmente, prestó su aprobación a los siguientes préstamos hipotecarios solicitados por los imponentes cuyos nombres se dan a continuación: De Santiago: Salinas Cofre Franklin, \$ 102.800; Sandoval Jeria Armando, \$ 200.000; Dal Borgo Científica Aguilas, \$ 46.280; Cautivo Noble Rafael, \$ 56.250; Sánchez Vial Samuel, \$ 99.600; Pizarro Cassoulet Guillermo, \$ 96.190; Sivori Alzereca Carlos, \$ 154.410; Basili Burana III Manlio, \$ 200.000; Solomayor Moreno Osvaldo, \$ 22.630; Fuenzalida Noé Aurelio, \$ 10.680; Guindán Camus Elsa, \$ 27.810; Darouy Costa Carmen, \$ 22.610. De provincias: Bahamondes Montenegro, Valparaíso, \$ 17.925; Milovich Jofré Dina, Valparaíso, \$ 98.450; Farías Ojeda María, Valparaíso, \$ 166.450; Becoin

HOMENAJE AL EJERCITO ROJO EN SU 26.º ANIVERSARIO

Un comité compuesto por numerosas personalidades que preside el profesor doctor Alejandro Lipchitz, y que forman, entre otros, don Tancredo Pinochet, General don Osvaldo Valencia, escritor señor Retinaldo Lombry, diputado, señor César Godoy, y miembros de la Alianza de Intelectuales y Centro de Patriotas Rusos, organizó un gran acto de homenaje al Ejército Rojo, con motivo de su 26.º aniversario.

Este acto se realizará el próximo domingo en el Teatro Esmeralda y su número central consistirá en una charla que sobre el poderío y características del Ejército Rojo, dictará el General señor Valencia.

Asimismo, se pasará una pequeña relación con las actividades de los frentes de guerra de la URSS.

Schmidt Abdón, Rancagua, \$ 125.100; García Muñoz Manuel, Punta Arenas, \$ 45.995; Espinoza Valenzuela Alberto, Curicó, \$ 101.250; Irarzá Salas Berta, Concepción, \$ 45.000; Quiljada Aurelio, Hueza Domitila, Concepción, \$ 75.150; Matamala Paz Emiliana, Concepción, \$ 78.000; Serrano Mahns Mariano, Concepción, \$ 215.000; Heise Peters Julia, Valdivia, \$ 98.620; y Fuenzalida Pedro Orlando, Valparaíso, \$ 22.080.

La póliza número 100.000 emitió la Caja de Accidentes del Trabajo

Lo que esto significa en la campaña realizada en Chile en favor de los trabajadores.— Obras que han surgido mediante la acción de la Caja de Accidentes del Trabajo

Con motivo de haber sido emitida la póliza número 100 mil de la Caja de Accidentes del Trabajo, la revista "Seguridad", órgano de la institución, ha hecho el siguiente comentario respecto de este acontecimiento que marca una etapa importantísima en nuestro país: "Con fecha 20 de enero la Caja de Accidentes del Trabajo ha emitido la póliza número 100 mil. Este número ha correspondido al seguro solicitado por el señor Gustavo Schlack Schaefer, propietario del fundo "El Condado", de la Provincia de Curicó.

Esta cifra no es una bagatela, por el contrario es una cifra que merece ser recordada. Y por ello que ponemos de relieve, con el fin de todo el significado que ella ha sido preciso un esfuerzo y mucho sacrificio. Ella es el fruto de todo un período de 17 años, de una campaña de realizaciones que abarcan un período de 17 años. Porque la póliza número 100 mil invita a recordar hechos, a recordar el instante en que la Caja de Accidentes del Trabajo, bajo el nombre de Sección de Accidentes de la Caja Nacional de Ahorros, iniciaba sus primeros pasos en un ambiente no sólo lleno de incertidumbre sino también de hostilidad de parte de los cuantiosos intereses privados que miraban con malos ojos a una institución surgida sin más armas que la persuasión y su inobediencia al espíritu social, sin otro propósito que el de servir con la ma-

yor eficiencia a los obreros y garantizar plenamente los intereses de los patronos. Huérfana del apoyo estatal y sin la suficiente independencia y personalidad, pudo desenvolverse, sin embargo, crecer y prosperar, hasta colocarse en el alto sitial que hoy ocupa en el concierto de las Cajas de Previsión. Paso a paso fué conquistando jales tras jales, imponiendo su superioridad sobre el seguro comercial, ganando la confianza de los industriales, y el corazón de los trabajadores. El hecho, no pretendía merecer con el dolor y el infatigable de los trabajadores, sólo deseaba servir ampliamente, deseaba servir, sin pensar ni engañar ni regatear, medir, sin engañar ni regatear, tal los mercados en la feria. Y bajo este signo nació limpiamente en la arena de la vida, todo eso que de su precaria condición jurídica. Desde que nació la Caja de Accidentes del Trabajo, empezaron a morir las largas y fatigosas contiendas judiciales en gongos contubernales y burlaban los derechos establecidos en una ley de raigambre eminentemente social. Desde ese entonces los asegurados vieron por sí mismos su salud y su vida, merecieron que se les hiciera un caso de objeto de una atención de un cuidado y una solicitud de antes desconocidos. Ellos vieron surgir en el Instituto Traumatológico y numerosas postas traumatólogas en las ciudades de las provincias, donde se les brinda la más óptima atención hospitalaria y médica. Hasta

¡TRIUNFE UD.!



"Mecánica Dental (decente, lucrativa); Enfermería Dental, Modas; eleantísimo moderno, perfecto, facilísimo, rápido; sistema propio (también por correspondencia); Moda Infantil; Lencería fina; Contabilidad; Recuperación escolar; Sombreros; Pelinado; Artísticas; Belleza; Manicura; Bordados a mano; Sastrería, etc.; Internado económico para alumnos de provincias"; Diplomas profesionales válidos.

CONDUCTORES CUIDADOSOS SON BUENOS VECINOS

En tiempos normales quizás el conductor cuidadoso sea considerado como buen vecino sólo en su propia vecindad.

Pero, ahora, en tiempos de guerra, el conductor cuidadoso es un "buen vecino" en un sentido mucho más amplio.

El es un buen vecino para todas las Repúblicas de ambas Américas.

IMPORTADORES

COMPANIA DE PETROLEOS DE CHILE

AGUSTINAS 1358

TRASLADOS EN EL EJERCITO

El Presidente de la República firmó decretos de nombramientos, ascensos y traslados...

PROFESORES DE AUTOBUSES DESEAN NO VULNEREN LEYES DE PREVISION

El sentido han enviado un memorial al ministro del Trabajo, don Mariano Bustos...

T U R F Competidores y montas para las próximas carreras en ambos hipódromos

- CLUB HIPICO CARRERA A - 1.500 METROS 8 Kami 63 N. N. 4 Cleveland 62 L. Moraga...

SEXTA CARRERA - 1.200 METROS

- 7 Lurigancho 62 N. N. 10 Norfolk 55 M. Quezada. 17 Chanceller 56 J. M. Godoy...

SEPTIMA CARRERA - 1.500 METROS

- 10 Montealegre 47 A. Sepulveda. 17 Meloncello 57 E. Fariñas. 2 Borrohon 57 O. Vera...

Compañía de Seguros Sol de Chile

Autorizada por Decreto Supremo N.º 509, de 15 de Marzo de 1917 y modificados sus Estatutos por Decretos Supremos N.º 3.691, de 29 de Agosto de 1929; N.º 276, de 3 de Febrero de 1933 y N.º 2.631, de 25 de Julio de 1938

Capital autorizado y totalmente pagado \$ 2.400.000.- Fondo al 31 de Diciembre de 1943 7.659.816,97

Balance General en 31 de Diciembre de 1943

Table with columns: ACTIVO, PASIVO, INVERSIONES Y FONDOS, RESERVAS TECNICAS, etc.

CUENTAS DE ORDEN

Table with columns: Valores en Garantía, Depósito en Garantía, Garantía otorgada por Directores, etc.

Nos es grato informar al Directorio de la Compañía de Seguros Sol de Chile, que hemos efectuado un examen del Balance General...

CUENTA DE GANANCIAS Y PERDIDAS

Correspondiente al ejercicio social comprendido entre el 1.º de Enero y el 31 de Diciembre de 1943

Table with columns: DEBE, HABER, Provisión para Impuesto a la Renta, Saldo Utilidad, etc.

LUIS JIMENEZ, Contador, R.N.C. N.º 6245. ROBERTO WALTERIO JONES, Director-Gerente. DAVID KINNEAR, Inspectores de Cuentas.

ACCIONES Y BONOS EN 31 DE DICIEMBRE DE 1943

Table with columns: ACCIONES, BONOS DE LA SECCION ACCIDENTES DEL TRABAJO, 1.800 Banco de Chile, etc.

Las inversiones de la Sección Accidentes del Trabajo por disposiciones del Departamento de Previsión Social...

FERROCARRILES DEL ESTADO

PROPUESTAS PUBLICAS POR MATERIALES

Se solicitan propuestas públicas por los siguientes materiales: Grupo N.º 9, Grupo N.º 2, Grupo N.º 2.

Un esfuerzo digno de todo elogio es el último noticiario de Chile Films

Mañana CENTRAL MATINEE-TARDE Y NOCHE AVALANCHA DE EMOCIONES, DE HOMBRES Y DE ACONTECIMIENTOS!

Por la Libertad 40 años de la historia de nuestro tiempo! Hombres y acontecimientos desde Eduardo VII de Inglaterra...

CALIDO Y VIBRANTE HOMENAJE A LA MARINA DE LAS NACIONES UNIDAS

Victoria. Una vez mas la figura de leyenda mas simpatica del cine mexicano... La Venganza del Charro Negro con: Raúl de Anda - Carlos Lopez Moxtezuma

CON "LAS LUMINARIAS DE MAYO" DEBUTA UNA COMPANIA EL VIERNES... Pasado mañana debuta la gran Compañía de Arte Típico en la comuna de Quinta Normal...

El viernes se estrenará la producción de Fox Films "Corresponsal en Berlin"



El próximo viernes se estrenará una nueva película de la 20th Century Fox, en el cine Normandie...

EN EL ESCENARIO DEL TEATRO IMPERIO SIGUE POLITICOS DE ASERRIN

El comentario del día en todos los círculos; ha sido la última obra de Alvaro Puga Fisher...

VARIEDADES EN EL "PATIO ANDALUZ"



Della Ramirez y Alicia Decurgez, las dos simpáticas cancionistas que han hecho su "reentré" en los programas del "Patio Andaluz"...

TEATRO DE VERANO SAN MARTIN Portal Edwards - Fono 94156

DOS ATORRANTES DIGNOS con la participación de la gran actriz comica Olga Donoso...

BRITISH BROADCASTING CORPORATION MIERCOLES 23 DE FEBRERO

- 18.44 y 18.59 metros - 18.08 mega. 12.00 Boletín de noticias. 12.15 Programa especial.

LA GUERRILLA DEL AIRE Esta semana el conjunto radial "La Guerrilla del Aire" transmitirá por las principales emisoras santiaguinas los siguientes programas...

REAL SANTIAGO TEATROS DE LA COMPANIA CHILENA DE ESPECTACULOS. Matinée a las 3 P.M. Tarde 6.30 Noche 9.45

LA GUERRILLA DEL AIRE A LAS 20.30 HORAS UP-HELLY-AA Radio LA AMERICANA CB. 130 y CE. 960

METRO BANDERA 141 TELEFONO 83361. HOY PRECIOS CORRIENTES. ¿Cuantas veces ha visto Ud. LO QUE EL VIENTO SE LLEVO?

POESIA EN INGLATERRA Inglaterra es tierra de poetas. Tal vez se deba a la calidad de su paisaje, de una vaga y suave dulzura...

VIERNES ESTREMO NORMANDIE. Yo vi todos los horrores de la Gestapo. GILMORE ANDREW MONA MARIS. CORRESPONSAL EN BERLIN

GUIA DEL ESPECTADOR - TEATROS, CINES Y VARIEDADES

Table with multiple columns listing theaters and cinemas. Columns include 'TEATROS', 'CINES', and 'VARIEDADES'. Each entry lists the name, address, and phone number.

AGUSTINAS 1269 - CASILLA 81 D.

SANTIAGO DE CHILE, MIERCOLES 23 DE FEBRERO DE 1944

PRECIO EN TODO EL PAIS: UN PESO

ACTIVIDADES GREMIALES

ACUERDOS DEL AMPLIADO DE LA FEDERACION SANTIAGO WATT

PETICIONES QUE SERAN ELEVADAS A LA EMPRESA DE LOS FF. CC.

La Federación "Santiago Watt" social segunda zona, celebró un ampliado zonal con asistencia de las comités de Talca, Curicó, San Fernando, Rancagua y San Bernardo y Barrancas.

Los acuerdos que se adoptaron fueron los siguientes: iniciar una campaña por publicación de todo el personal que tenga el tiempo servido y que pueda acogerse a este beneficio; solicitar de la Empresa el reajuste de las Plantas; solicitar la salida del Mayordomo de la Casa de Máquinas de Talca; pedir a la Federación Industrial Ferroviaria que prepare condiciones simultáneas a través de la red y pedir el pronunciamiento sobre el pago de los 15 días restantes de gratificación; contribuir con \$ 500 para el viaje al extranjero de los señores Bernardo Ibañez y Salvador Ocampo; asistir a la concentración del 12 de marzo en Teatro Caupolicán; pro baje de las subsistencias; sustituir moral y económicamente con los obreros de las aliteras y de la Papelera de Puente Alto; solicitar al Directorio General de la Santiago Watt, se efectúe a la brevedad posible una reunión de delegados de toda la red y solicitar del Secretariado de la Federación Industrial Ferroviaria, el apoyo a los planteados por la "Santiago Watt" en la Dirección General de la Empresa.

CONF. DE PELUQUEROS

La Confederación de Peluqueros de Chile, celebrará hoy a las 21.30 horas una reunión de su Consejo Nacional en el local de calle Puelmo 765 con el fin de tratar diversos puntos de interés para los sindicatos del gremio y a la vez para escuchar la cuenta de las comisiones encargadas de trabajos internos.

HOY SE REUNIRA LA FED. DEL CUERO

La Federación Nacional de la Industria del Cuero, adherida a la CTOH, celebrará hoy a las 20.30 horas un pleno de directivas de sindicatos adheridos, en el local social de costumbre, con el fin de tratar la próxima entrevista que celebrará la directiva de esta Federación con el Ministro del Trabajo, don Mariano Bustos, sobre el cierre de las fábricas de calzado, bajo el pretexto de no existir cueros ni suelas para la elaboración del calzado. Además, se acordó enviar con una delegación de representantes a Talca, Valdivia, Concepción y Valparaiso.

ASOC. OBREROS DE LA PAVIMENTACION

La Asociación Unica de Obreros de la Pavimentación, celebró una asamblea general de socios, con el objeto de tratar diversos puntos de interés para los trabajadores de este gremio. En esta reunión, se acordó además, el apoyo moral y material para los obreros en huelga del Sindicato Papelero de Puente Alto y a la vez, se acordó enviar con una delegación de Puente Alto, la cantidad de \$ 880 a los obreros en conflicto.

DIRIGENTE CTOH. CON MINISTRO DEL TRABAJO

Ayer se entrevistó con el Ministro del Trabajo, don Mariano Bustos, el Subsecretario General, don C. O'Higgins, señor Bernardo Araza, con el fin de conversar acerca de los últimos conflictos obreros que hoy existen en el país y la constitución de los respectivos Tribunales Arbitrales. El señor Bustos manifestó que en lo referente al conflicto de Foverizales, el fallo arbitral sería emitido el próximo jueves y que respecto al conflicto del carbón, el tribunal arbitral que se constituye a fines de la presente semana.

DIRIGENTES OBREROS DEL SIFON DEL GRINGO

Los dirigentes de los obreros del Sifon del Gringo, señores Luis Bernalde y Julio Barriga, asistieron ayer a la citación del Ministro de la Corte Suprema, señor Baquedano, por la acusación que se hiciera al señor Moore Jefe de la Corporación de Fomento, quien los acusaba de agitadores. Después de escuchar las explicaciones de estos dirigentes, el señor Ministro estimó que no había causas para este juicio, defendiendo en completa libertad de acción.

COOPERATIVA MEXICO

La Cooperativa de Huertos Obreros "México", celebrará mañana a las 21.30 horas una reunión de su Consejo de Administración. Esta Institución en su última reunión, acordó mantener abierta la Secretaría ubicada en calle Constantino 946, todos los días de 10 a 21 horas y los domingos de 9.30 a 13 horas para que los socios puedan ponerse al día en el pago de sus cuotas.

MANANA JUEVES REMATE DE ALHAJAS

OFICINA MATRIZ DE LA CAJA DE CREDITO POPULAR. Pasaje Capuchinas 762 esquina San Pablo 1130. PRESTAMOS DE JUNIO, VENDIDOS EN DICIEMBRE DE 1943 correspondientes a: OFICINA MATRIZ y SUCURSALES N.ºs 1 y 6. EXHIBICION: HOY: de 9.30 a 15 horas.

FIGURAS CELEBRES Y HECHOS FAMOSOS por WALTER MILLAR

PETICIONES DE LA U. DE VECINOS DEL SECTOR SUR ORIENTE

Peticiones que la "Unión de Vecinos del Sector Sur Oriente" que preside el señor Masquilano Puentes, ha dirigido al Regidor don Leopoldo Sánchez, rogándole activarlas ante el señor Alcalde de Santiago: Colocación de un foco eléctrico en la calle Concepción frente a la calle San Camilo recién abierta. Hacer el cierre en el terreno expropiado por la Municipalidad en este terreno sector y el trozo comprendido entre San Luis y Santa Elena. Solicitar baños públicos en el rincón norte de estos mismos terrenos y que desde hace algún tiempo el señor Alcalde prometió hacerlo, por haber convenido publicar para la higiene y por ser un barrio tan populoso. Exigir de la Dirección de Pavimentación la inmediata pavimentación definitiva de la vereda en estos trozos de calle de Concepción y San Camilo hasta Franklín. Pgr. Último solicitar con insistencia el pago bajo nivel por las calles Maule, o Ruble, desde Vicuña Mackenna hasta el Estado Nacional y que son puntos obligados para dar acceso a este lugar obligado de diversión de nuestra juventud y que para llegar a ese sitio se tiene que dar una vuelta muy larga, esto es por diez de Julio.

PANIFICADORES IRAN EN AYUDA DE OBREROS PAPELEROS DE P. ALTO

En su última reunión, la Junta Central de Panificadores acordó intensificar la ayuda solidaria a los obreros papeleros de Puente Alto. Con este objeto ayer se reunió el Sindicato N.º 5 y hoy se reunirán los sindicatos N.ºs 2 y 4, para tratar una ayuda efectiva. Mañana se reunirá el Sindicato N.º 6 y el viernes se reunirán los sindicatos N.ºs 3, 7 y 8, a estas veintinueve asistiendo dirigentes de la Junta Central. Por su parte, el Sindicato de Panificadores de Puente Alto, ha ayudado con una cuota extraordinaria de dos panes diarios de los panificadores en actividad de trabajo. Este Sindicato, en su última reunión acordó una segunda cuota de \$ 5.— y una misma cantidad de pan.

NUEVO DIRECTORIO EN SOC. DAVILA BAEZA

La Sociedad mutual "J. M. Davila Baeza", celebró con fecha última, la elección del directorio que ha de regir los destinos de esta colectividad por el período de 1944-45. Después de efectuada la votación, la nueva mesa directiva quedó constituida por las siguientes personas: Presidente, señor Carlos Ramírez M.; Primer Vice, señor Juvenal Rayo; Segundo Vice, señor Segundo Barra; Tesorero, señor Leandro Diaz P.; y Directores, los señores Pan Alfonso Valdebenito, Tránsito Méndez Armando Berrios, Lautaro Valdivieso Manuel J. Vargas, Alejandro Valderrama, Manuel González, Víctor Gavarrán, Manuel Rojas, Alfredo Pezoa, Manuel Galicia, Oscar Roa, Luis Quinteros, Comisión de Contabilidad, los señores Juan de Matena, Desvaldo Lastra y Manuel de la Barra.

COOP. JOSE MAZA

La Cooperativa de Huertos Obreros "José Maza", celebrará el próximo domingo, una reunión general de socios en el local social de calle San Pablo 1846, a las 10 horas en primera citación y a las 10.30 horas en segunda para tratar diversos puntos de interés y a la vez para escuchar la cuenta que dará su Presidente, señor Julio de la Cruz, sobre las últimas novedades.

DON ALFREDO RIOJA INVITADO AL CAMPEONATO DE LIMA

EL PRESIDENTE DEL CONSEJO NACIONAL DE DEPORTES HA ACEPTADO LA INVITACION

El señor Miguel Dasso, Presidente del Consejo Nacional de Deportes del Perú y el señor Manuel Angosto, Presidente de la Federación de Box de ese mismo país, han invitado al señor Alfredo Rioja para que asista como invitado de honor a presenciar el Campeonato Latino Americano de Box Amateurs, que se iniciará en la capital del Perú el 25 del presente. El cable de los dirigentes peruanos es el siguiente: Alfredo Rioja, Presidente del Consejo Nacional de Deportes. Santiago de Chile. Invítamole oficialmente a presenciar el campeonato de box Panamericano que se celebrará en Lima, invitación que le proponeremos pasar. Indique fecha salida. Exigimos aceptar. Miguel Dasso, Manuel Angosto.

INTERES POR LOS COMBATES DE HOY EN EL COMERCIO ATLETICO

Hoy, a las 21.30 horas, en el ring de la calle Galvez N.º 1272 se efectuará uno de los más interesantes Interclubes, entre el Comercio Atlético y el Racha B. C. Xing Club institución que cuenta con numerosos campeones. Los combates de fondo estarán a cargo de los pesos pluma: Jorge Camus del Comercio Atlético y Tito Pardo del Racha B. C. y de los pesos mediodios: Agustín Castro del Comercio Atlético y Rosamel Cerda del Racha B. C. DEL PROGRAMA COMPLETO: Rolando Gutiérrez del Comercio Atlético versus Samuel Perra del Racha B. C. Rolando Puebla del Comercio Atlético versus Víctor Barriga del Racha B. C. Mario Gutiérrez del Comercio Atlético versus Luis Labra del Racha B. C. Sergio Galaz del Comercio

RENDICH Y GOICOECHA EN EL DEPORTIVO RECOLETA

Esta noche, a las 21.30 horas, tendrá lugar en el ring de la calle Recoleta 2160, un festival pugilístico, que tiene como base el match de fondo concertado entre los conocidos amateurs del peso liviano, Segundo Goicoecha, campeón de Santiago y Carlos Rendich, la esperanza del Recoleta. El programa es el siguiente: Ramiro Farfán del Recoleta con Luis Jabeles del Cla. de Gas. Joaquín Ramírez del Recoleta con Luis Pino del Cla. de Gas. Luis Valdes del Recoleta, con Armando Rivera del Cla. de Gas.

SEMI FONDO A CUATRO ROUNDS

Mario López del Comercio Atlético versus Francisco Madrid del Racha B. C. PRIMER MATCH DE FONDO A CINCO ROUNDS. Jorge Camus del Comercio Atlético versus Tito Pardo del Racha B. C. SEGUINDO MATCH DE FONDO A CINCO ROUNDS. Agustín Castro del Comercio Atlético versus Rosamel Cerda del Racha B. C.

CITACION

Se cita en el local de la Federación de Box para hoy, a las 18.30 horas, a los siguientes boxeadores: Cacharro Moreno, Oscar Valdivia, Alberto Aguilera, Jorge Lucho, Bombón Coronado, El Tenorio y sus pupilos.

Equipajes y encomiendas despachados contra reembolso por ferrocarril y que han sido devueltos A ALAMEDA

Table with columns: DESTINO, REMITENTE, CONSIGNATARIO. Lists destinations like Palmilla, San Vicente, Los Angeles, Chillán, Villarrica, Osorno, etc.

A MAPOCHO

Table with columns: DESTINO, REMITENTE, CONSIGNATARIO. Lists destinations like Quilote, Puerto Cañete, Temuco, Monte Patri, Osorno, Ovalle, etc.

A CARGA ALAMEDA

Table with columns: DESTINO, REMITENTE, CONSIGNATARIO. Lists destinations like Los Andes, Osorno, Osorno, Talca, Graneros, Sta. Cruz, etc.

A NUNOA

Sta. Cruz S. Benard

A YUNGAY

Carrera Pinto Barlojomé Coll Arcadio Araya

INDUSTRAS Y COMERCIO

MERCADO DE VALORES

Bastante activo se mostró ayer el movimiento bursátil que se desarrolló en la Bolsa de Comercio de Santiago. El volumen de lo operado alcanzó a \$ 42.000 oro, a \$ 1.642.000 nominales en bonos y a 141.721 acciones. Desde primera hora se notó marcado interés por negociar en toda clase de valores, destacándose especialmente las transacciones realizadas en los siguientes títulos: Deuda Interna 7 1/2, Caja 6 3/4, Tocopilla, Punitaqui, Manganeso, Merceditas, Tercera, C. de P. de Chile, C. de C. de Chile, Madama, Vapores, Lamirán, Consojidad Generales Marítimas, etc. 36 fluctuaciones se produjeron durante el día, mejorando precio 26 valores. Entre estas oscilaciones cabe destacar el alza de Opoca, 4 puntos y la pérdida de 6 puntos que tuvo el oro. Tal como ayer, el cierre indicó un mercado muy firme y de alza. A las 16 horas de hoy, se rematarán \$ 201.000 oro acuñados en monedas de \$ 100, y en la segunda rueda las acciones que a continuación detallamos y por los minimum que se indican: REMATE DE ORO Y ACCIONES. REMATE DE ORO Y ACCIONES. 100 Maritima min. \$ 111; 10 Vapores, 30 Marga Marga min. \$ 112; 70 Paños Concepción min. \$ 35; 65 Vía Concha y Toro min. \$ 40; 18 Pañetes y Cartones min. \$ 37; 7 Cervezas, Merceditas min. \$ 40; 1000 Maderas Hernández para Marzo 9, 10 para Marzo 9, 100 y 100 Maderas Hernández para Marzo 9, 5 Mecánica N.E. 6 Caspolicán 11 Vidrios Planos, 50 10 y 10 Purgos min. \$ 350; 1000 Amigos min. \$ 60; 31 Seguros Confianza, 3 Indec. 1 Vías, 9 Cia. Industrial, 16 Banco Italiano, 50 Gente Grande min. \$ 212; y 3 Cepec.

OPERACIONES EFECTUADAS AYER

Table with columns: PRIMERA RUEDA, SEGUNDA RUEDA, OPERACIONES FUERA DE RUEDA DE LA MASANA, OPERACIONES FUERA DE RUEDA DE LA TARDE. Lists various stock and bond transactions.

FLUCTUACIONES

Table with columns: SUBERION, MINERAS, INDUSTRIALES, COTIZACIONES AL CIERRE. Lists market fluctuations and closing prices for various sectors.

COTIZACIONES AL CIERRE

Table with columns: COTIZACIONES AL CIERRE, INDUSTRIALES. Lists closing prices for various industrial and financial instruments.

INFORMACIONES DE INTERES SOBRE SOCIEDADES ANONIMAS

TITULOS CIERRE REINTEGRADO DIVIDENDOS Y CITACIONES. Papales Cartones, enero 31 a febrero 24. Neto \$ 0.83. Febrero 24 en sus oficinas. Cristales, febrero 1.º a febrero 10. Neto \$ 1.70. Febrero 24 en sus oficinas. Ziz-Zag, febrero 1.º a febrero 25. Neto \$ 1.02. Febrero 26 en sus oficinas. Cepec, Feb 14 a Feb 27. Neto \$ 1.00. Feb 28 en sus oficinas. Banco de Chile Ext. Feb 18 a Feb 28 \$ 4.25. Feb 28 en sus oficinas. P. Tomé, Feb 18 a Mzo 1.º. Neto \$ 1.00. Mzo 1.º en sus oficinas. Monserrat, febrero 21 a marzo 1.º. Neto \$ 1.00. Mzo 1.º en sus oficinas. Oruro febrero 1.º a febrero 5. U. S. \$ 0.50. Marzo 1.º en sus oficinas. Muelles febrero 23 a marzo 3. Neto \$ 4.00. Refinería de Vía, febrero 15 a febrero 25. J. Ord. Febrero 25 en sus oficinas. Blanco 992, Valparaiso. Punta de Lobos, febrero 18 a febrero 25. J. Ext. Febrero 25 en sus oficinas. Industrial Vera, Feb 10 a Feb 25. J. Ord. Feb 26 en sus oficinas. Telégrafo Comercial, febrero 18 a febrero 26. J. Oro. Febrero 26 en sus oficinas. Lechera Graneros Feb 24 a Feb 26. Por dividendo. Mtesera CRU, febrero 19 a febrero 29. J. Ord. Febrero 29 y por dividendo. Molinera Globo, Feb. 19 a Feb. 28. J. Ord. Feb. 28 en Blanco 992. Valparaiso. Caucoñán, febrero 17 a marzo 2. J. Ord. Marzo 2 en sus oficinas. Textil Vía, Feb 24 a Mzo 3. J. Ord. Mzo 3 en sus oficinas. Muelles P. Vergara, Feb 23 a Mzo 3. J. Ord. Mzo 3 en sus oficinas. Madama. Hasta abril 1.º se puede suscribir y pagar la cuota de la N.E. Manufacturas de Cobre. Sonaveja. Hasta febrero 25 se puede suscribir y pagar la cuota de la N.E. Muelles, febrero 23 a marzo 3. Emisión (1 x 2) a \$ 50. Suscripción y pago marzo 15 a marzo 31. Vía, febrero 24 a marzo 3. Emisión (1 x 9) a \$ 50. Suscripción y pago hasta marzo 25. Gas de Concepción febrero 20. Emisión (1 x 7) a \$ 50. Suscripción y pago hasta marzo 15. Desde hoy las acciones "Rio Negro" se transan sin derecho a la Nueva Emisión.

TARZAN (955) SEÑAL DE ATAQUE Por Edgar Rice Burroughs



EN EL MOMENTO PRECISO, EL HOMBRE-MONO DIÓ LA SEÑAL PARA LA PRIMERA FASE DEL ATAQUE.