

## "DEBEMOS ADAPTAR NUESTRA AGRICULTURA A LAS CARACTERISTICAS DE CADA REGION"

DIJO EL MINISTRO DEL RAMO SR. QUINTANA BURGOS AL INAUGURAR AYER LA EXPOSICION DE PEÑUELAS

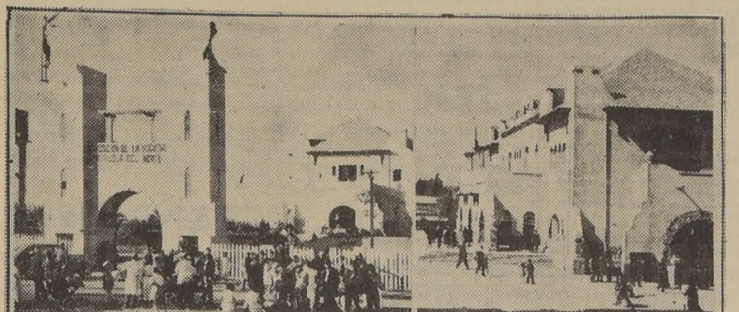

DESPUES DEL ACTO OFICIAL EL SR. QUINTANA BURGOS RECORRIO LAS DISTINTAS SECCIONES DEL TORNEO



ESPLENDIDA IMPRESION  
La Serena, 9. — Cerca de mediodía llegó por vía aérea el Ministro de Agricultura, don Alfonso Quintana Burgos, quien viene en representación de S. E. a inaugurar la IX Exposición Agrícola y Ganadera de Peñuelas. El señor Quintana Burgos fue acompañado por el Subsecretario de su Ministerio, don Hugo Zanartu. El señor Quintana Burgos fue recibido en el aeródromo por el Intendente de la provincia, autoridades, dirigentes de la Sociedad Agrícola del Norte y numerosos señores públicos.

EN LA EXPOSICION  
La Serena, 9. — Con asistencia del Ministro de Agricultura don Alfonso Quintana Burgos, del Intendente de la provincia, de los Gobernadores de Coquimbo, Ovalle y Valparaíso, de autoridades civiles y militares, de altos funcionarios, parlamentarios de la región y numeroso público, fue inaugurada la IX Exposición de Peñuelas.

## "LA RESOLUCION DE CHILE DE MANTENER RELACIONES CON ARGENTINA NO PUEDE SER CONSIDERADA COMO UN ALEJAMIENTO DE LA POLITICA DE UNIDAD CONTINENTAL"

EXPRESO AYER EL PRESIDENTE DE LA REPUBLICA, EXCMO. SEÑOR JUAN ANTONIO RIOS, EN ENTREVISTA CONCEDIDA AL GERENTE DE LA ASSOCIATED PRESS.— "NUNCA SE PODRA PONER EN DUDA LA POLITICA DE CHILE PUES ELLA ES NETAMENTE AMERICANISTA". — EL PRIMER MANDATARIO ESTIMA QUE LA POSICION INTERNACIONAL DE ARGENTINA ES LA MISMA QUE AUSPICIA CHILE: ABSOLUTA COOPERACION EN LOS ASUNTOS CONTINENTALES ESTAN EQUIVOCADOS LOS QUE CREEN QUE CHILE PUEDE ENTRAR A FORMAR PARTE DE UN BLOQUE DE NACIONES QUE MENOS CABA LA POLITICA PANAMERICANISTA

N. de la R. — La siguiente entrevista fue hecha ayer al Excmo. señor Ríos por el Gerente de The Associated Press, y se publica en este diario por gentileza de dicha agencia informativa:

SANTIAGO DE CHILE, 9. — (A. P.). — El Presidente de la República, don Juan Antonio Ríos, manifestó hoy que la resolución chilena "de ningún modo puede ser considerada como un alejamiento de nuestra establecida y demostrada política de unidad continental, de defensa de las Américas y de sincera cooperación y amistad con Estados Unidos".

na concede al Presidente autoridad absoluta en tales asuntos— es que Chile y las otras naciones americanas habían mantenido relaciones con el Gobierno del señor Ramírez, y que una vez que Ramírez hubo delegado la autoridad presidencial en la persona de Farrell, no había motivo para volver sobre el asunto del reconocimiento, a menos que el nuevo régimen adoptara un nuevo curso.

El Presidente interino, general Farrell, ha manifestado que él continuaría la misma política de su antecesor.

## GERARDO KREBBS, KURT VEITL Y EL DR. JUAN WESTERMAYER FUERON DETENIDOS POR ESTAR IMPLICADOS EN EL ESPIONAJE

KREBBS ENTREGO 300 MIL PESOS QUE HABIA RECIBIDO DE TIMMERMAN; EN CASA DE VEITL, LA POLICIA SE INCAUTO DE 20 MIL DOLARES, Y EL DOCTOR WESTERMAYER TENIA ESCONDIDOS OTROS 20 MIL DOLARES EN LA CLINICA DEL HOSPITAL MILITAR, DONDE TRABAJABA.— INVESTIGACIONES HA RECOGIDO YA MAS DE CUATRO MILLONES DE PESOS DE LA BANDA DE ESPIAS.— RENATA EBENSBERGER FUE ENVIADA A LA CASA CORRECCIONAL DE MUJERES

HAY NUEVAS DETENCIONES Y ALLANAMIENTOS

El proceso que se sigue a la banda de espías alemanes y que instruye el Ministro de la Corte de Apelaciones don Luis Baquedano Lira, adquirió ayer sensacionalidad por motivo de la incautación de un millón y medio más de pesos y la detención de tres personas muy conocidas en diversos círculos.

LOS DETENIDOS

Personal del Departamento 50, en cumplimiento de órdenes dictadas por el Ministro, detuvo ayer a las siguientes personas: doctor Juan Westermayer, médico del Hospital Militar; Kurt Veitl y Gerardo Krebbs, este último hermano de Claudio Krebbs, ya detenido.

## COMISION TRIPARTITA IRA HOY A POTRERILLOS A ESTUDIAR LA SOLUCION DE LA HUELGA ILEGAL

LAS FAENAS SE REANUDARIAN HOY DESPUES DE UN ACUERDO SATISFACTORIO A QUE SE LLEGO EN EL MINISTERIO DEL INTERIOR.— LOS OBREROS DESPEDIDOS SERIAN REINCORPORADOS DESPUES QUE VULVAN LOS HUELGUISTAS AL TRABAJO

TRES PUNTOS BASICOS PARA RESOLVER AL CONFLICTO

Se espera que hoy, quede resuelta la huelga ilegal de Potrerillos. Es probable que de esta manera se reintegren a sus labores los obreros despedidos, en las mismas condiciones en que se encontraban al iniciar el conflicto.

## COMISION DIRECTIVA DE LA ALIANZA SE ENTREVISTARA HOY CON S. E.

INFORMARAN AL PRIMER MANDATARIO SOBRE LAS ASPIRACIONES DE LOS OBREROS CARBONIFEROS DE LOTA.— EN LA SESION CELEBRADA AYER POR LA ALIANZA DEMOCRATICA FUE RECIBIDA UNA DELEGACION OBRERA DE ESOS MINERALES

En la tarde ayer celebró sesión la directiva nacional de la Alianza Democrática de Chile, presidida por el senador Rudecindo Ortega y con asistencia de los representantes de los partidos Radical, Socialista, Comunista, Democrático y de dos conserjeros de la CTC.

### LICEO ANDRES BELLO

ROSAS 1628

Kindergarten — Preparatorias — Humanidades — Exámenes válidos

inglés obligatorio desde el Kindergarten

EXTERNADO — MEDIO PULPAJE

Las clases se inician el 13 de Marzo

MATRICULA LIMITADA

Informes: 9 a 12 horas y 15 a 17 horas

### LA CAPITALIZADORA NACIONAL

SUS POLIZAS SIGNIFICAN

Ahorro, tranquilidad o inmediato capital

## RECORD NACIONAL DE TRANSPORTE DE PASAJEROS Y CARGA BATIO AYER LA LINEA AEREA NACIONAL

EN SUS MAQUINAS VIAJARON 107 PASAJEROS Y EL PESO DE CARGA FUE DE 2.783 KILOS

Un record nacional de transporte de pasajeros y carga batió ayer la Línea Aérea Nacional, al hacer viajar en sus máquinas, a ciento siete personas, entre las diversas ciudades, a las cuales llegan sus aviones.

### CURSOS

En Español e Inglés

DACTILOGRAFIA, TAQUIGRAFIA, CONTABILIDAD

etc. personalmente y por correspondencia

SAN MARTIN 47

THE AMERICAN COMMERCIAL INSTITUTE

### APODERADOS

Si su hijo ha dejado de estudiar por diversas circunstancias, puede recuperar varios años de estudios en la

"AGRUPACION DE PROFESORES MANUEL BULNES"

INTERNADO — EXTERNADO Y MEDIO PULPAJE

SOCIEDAD DE INSTRUCCION

Fundada el 1.º de Febrero de 1933

Oficina Central: AGUSTINAS 972

OFICINA 643 TELEFONO 85603

(Galería Comercial Bo. de Chile, 6.º piso)

ANEXOS: VERGARA 66 — SAN ANTONIO 275 — GRAN AVENIDA 6750 (Cisterna)

Atención diligentemente de 5 a 7 P. M., en oficina Central

## ¡Atención!... La primera manifestación pública de: LA PERLA CHILENA EN PAPEL CELOFAN

con sus lindos colores y con dinero... será el Domingo auspiciando la trasmisión exclusiva del partido ESTUDIANTES DE LA PLATA y SELECCIONADO UNIVERSITARIO por CB 97 Radio Pral.- Relator: Tito Martínez.

# AVISOS ECONOMICOS CLASIFICADOS

## PROPIEDADES CENTRALES

**Al Norte de la Alameda:**

160 000 — ROSAS CENTRAL, CITE PARA REF. C. clonar Deuda 15 000 — Osandan

200 000 — CASI ESQUINA MONEDA CASA NUEVA un piso, comedor 2 dormitorios, baño instalado, dependencias Deuda 40 000 — Agustinas 1030

250 000 — ENTRE CATEDRAL Y SANTO DOMINGO casa nueva 2 pisos, apta. bodega casa mayorista. Tiene su gran local y galpones Deuda 75 000 — Osandan

260 000 — INMEDIATO A BRASIL Y DELICIAS, 2 CASAS altas y bajas. Los altos: hall, galería, comedor, escritorio, 5 dormitorios, baño instalado, dependencias. Los bajos: comedor, salón, escritorio, 4 dormitorios, baño instalado, dependencias. 2 patios Deuda 48 000 — Agustinas 1030

280 000 — ENTRE HUERFANOS Y COMPANIA CASA de 2 pisos, sólida, bien tendida. Living, 2 bañs, comedor, salón, escritorio, 5 dormitorios, baño instalado, dependencias; 2 patios Deuda 45 000 — Osandan

300 000 — ROSAS MUY CENTRAL, AMPLIA CASA de un piso, 500 plazas 3 patios — Agustinas 1030

370 000 — ENTRE CATEDRAL Y SANTO DOMINGO propiedad de renta completa de 2 casas en altos y 2 casas en bajos Superficie 18 x 43 metros Pavimentación pagada Deuda 50 000 Renta 36 000 — Osandan

450 000 — INMEDIATO A DELICIAS Y BRASIL, PROPIEDAD de renta, 2 departamentos modernos, precios muy bien tendidos 2 con living con chimenea, comedor, 4 dormitorios baño instalado, dependencias, baño instalado, empalizadas. La otra con living, comedor, 3 dormitorios, baño instalado, dependencias y baño instalado de empalizadas. Deuda 90 000 — Agustinas 1030

480 000 — RIQUELME ESQUINA, CASA SOLIDA muy bien tendida. Pisos de parquet, calefacción a gas Hall, living, comedor, salón, escritorio; 3 bañs; 3 dormitorios;

2 baños instalados, dependencias, patio, garage, amplio terraza Deuda 100 000 — Osandan

500 000 — BARRIO BRASIL-DELICIAS, PROPIEDAD de renta, 2 casas, altos y bajos. Los altos: cada una tiene living, comedor, salón, escritorio, 4 dormitorios, baño instalado, dependencias. Los bajos: cada una tiene living, comedor, salón, escritorio; 3 dormitorios, baño instalado, dependencias. Deuda 130 000 — Agustinas 1030

550 000 — AGUSTINAS ESQUINA, PROPIEDAD de renta, 4 buenas casas, altos y bajos Comodas y amplias. Y un local comercial Deuda 45 000 — Osandan

560 000 — ENTRE DELICIAS Y MONEDA, PROXIMA al centro, 2 casas altas y bajas, piso de parquet. Los altos: tienen galería, hall, comedor, salón, escritorio; 10 dormitorios, 3 baños instalados, dependencias. Los bajos: living; comedor; salón; escritorio; 7 dormitorios; baño instalado, dependencias y patio Deuda 140 000 y facilidades de pago — Agustinas 1030

650 000 — SANTO DOMINGO, ESQUINA, CASA MODERNA, central muy bien tendida, asistida, 2 bañs; li-

ving, comedor escritorio con biblioteca, 5 dormitorios, 2 baños instalados; toilette de visitas; dependencias patio y garage Deuda 200 000 Vista calefacción central y parquet — Osandan

800 000 — HUERFANOS PROXIMO AL CENTRO, PROPIEDAD de renta, compuesta de 2 casas en altos y una en bajos Los altos, cada una tiene hall, comedor; salón, escritorio; 5 dormitorios; baño instalado, dependencias. Los bajos: hall, comedor; escritorio; 10 dormitorios, 3 baños instalados, dependencias numerosas en edificio aparte Deuda 110 000 — Agustinas 1030

990 000 — AGUSTINAS RESIDENCIA SOLIDA, PERFECTO estado 3 halls, amplio living, comedor, salón escritorio, 15 dormitorios, 4 baños instalados, numerosas dependencias, jardín, entrada de auto — Osandan

360 000 — INMEDIATO A CALLE CARREERA CRISTAL moderno, asistido Hall, living, comedor; escritorio; 4 dormitorios; baño instalado, dependencias. Deuda 54 000 — Osandan

380 000 — INMEDIATO A LA BIBLIOTECA NACIONAL, propiedad de renta, esquina, una casa de altos con hall, galería, comedor; 4 dormitorios, 2 baños instalados, dependencias. Una casa en bajos con living, comedor, 5 dormitorios, baño; dependencias; patio, subterráneo Deuda 55 000 — Agustinas 1030

390 000 — ENTRE VICUÑA MACKENNA Y GENERAL Bustamán, casa estilo "Georgian" 2 pisos y subterráneo Calefacción central y parquet Living, comedor, escritorio 3 dormitorios con closets, baño instalado, toilette de visitas; dependencias; terraza, jardín, patio, garage Deuda 100 000 — Osandan

445 000 — ENTRE CARMEN Y LIRA, 2 CASAS modernas, asistidas, altos y bajos. Los altos: hall, living, comedor, escritorio; 3 dormitorios; baño instalado, dependencias. Los bajos: hall; living; comedor; escritorio; 3 dormitorios con closets; baño instalado, dependencias. Jardín, patio; garage Deuda 100 000 y facilidades de pago — Agustinas 1030

450 000 — VERGARA EN LAS PRIMERAS CUADRAS casa de 2 pisos, bien tendida, hall; living; comedor; escritorio; 3 dormitorios, baño instalado, dependencias, patio Deuda 45 000 — Osandan

525 000 — LIRA EN LAS PRIMERAS CUADRAS, propiedad de gran porvenir 2 casas altas y bajas. Los altos: galería, comedor, salón, escritorio; 6 dormitorios, baño instalado, dependencias. Los bajos: comedor; living; escritorio; 6 dormitorios; baño instalado, dependencias, 3 patios. Facilidades de pago — Agustinas 1030

## CARLOS OSSANDON - Agustinas 1030

**PLANCHAS DE FIERRO**

NEGRO USADO 1/8 1/4 3/8 y 1/2 REALIZASE

**S. SACK**

SAN PABLO 1179

**ORO, JOYAS BRILLANTES PLATINO, plata, monedas antiguas, compra, monedas antiguas, compra, monedas antiguas, compra.**

COMPRO URGENTE: BRILLANTES joyas, oro, platino. Precios insuperables. Kardovsky — Estado 384 31 Mar

BOLETOS JOYAS BRILLANTES platino, oro, plata, compramos. Suavemente cualquier oferta. Horra, nos 1121 31 Mar

¡¡¡CASA REAL!!! ORO JOYAS brillantes fantasías, compraventa, composuras, transformaciones. Compañía 1025 frente Teatro Real. Fono 63935 31 Mar

**S. SACK FIERRO NACIONAL**

REDONDO-CUADRADO-PLANO SECCION ESPECIAL

S. PABLO 1179

MORANDE 817

**MEMORANDUM DE "LA NACION"**

TURNO DE BOTICAS

Del 4 al 11 de marzo:

Martes: M. Michelou, Mañana 830; Tello, Barona y Cia. Barónes; Chacabuco, Molina y Cia. Chacabuco 64; Francesa, Donoso y Cia. San Pablo 2002; Ecuador, Correa y Cia. San Pablo 1271; Merced y Garcia, Merced 287; Fario, Blanquedo; Bittner, Cia. San Pablo 4841; Araya, J. Araya, Carrasqui 4589; Joise, A. Joise, 10 de Julio 197; Haberis, J. de D. Rojas, E. Rosales 1588; Herrera, Bello D., Arizaga, Sierra Bello 2325; Arizaga, E. Rosales, San Francisco 1291; Esmeralda, Gil y Cia., Mirador-San Dionisio, Kanter, R. Kanter, Gran Avenida 2599; San Miguel B. de Caceres, Santa Rosa, San Miguel, Lo Vieja, 699; Royal, R. Ramirez, Franklin-Cochrane; Andes P. Villalón Gran Avenida 9555; Pudi, P. Vaskovic, Av. Villagra 25; Luis, Sue. M. Escaño, Av. Holanda 547; Lombach, A. Lagos, Av. Providencia 1996; Oriental, M. Arizaga Bello Vista 0410; Prado R. Saad, Av. Independencia 2388; Centenario, A. Tapia, Av. Recoleta 2288; Arizaga, N. O. Arizaga, F. Vivaceca 1357; Simon, I. Gil y Retamal, Av. Independencia 895; Blanco, B. Blanco, Andrés Bello 480; Julia, A. Julia, Av. Condell-Santa Isabel, Corral, O. Corral, Av. Fco. Bilbao, 2010; Irarrázaval A. Navarrete, Av. Irarrázaval 1601.

**LINGOTE GRIS PARA FUNDICION**

Nº 1, 2 y 3 A PRECIOS BAJOS

**S. SACK**

S. PABLO 1179

**ALAMBRE CANERIA METAL DESPLEGADO**

**S. SACK**

SAN PABLO 1179 MORANDE 817

**"LA NACION"**

AVISAMOS A NUESTROS FAVORABLES Y AL PUBLICO EN GENERAL QUE NUESTROS SERVICIOS TELEFONICOS PARA LOS DIAS DOMINGOS Y FESTIVOS, SERAN ATENDIDOS COMO SIGUE:

Presidencia del Consejo ..... Fono N.º 82336

Director ..... 3847

Subdirector ..... 822

Gerente ..... 6050

Cronista ..... 67036

jefe Avisos ..... 88607

Portero ..... 8223

Cables ..... 8223

Cronista ..... 8224

Deportes ..... 8225

Cultura ..... 8226

Fotografía ..... 85740

**CORAZON DE ORO**

ROPA INTERIOR FINA

en LANA SEDA Y ALGODON

VENTAS AL DETALLE Y AL POR MAYOR

LOS PLATANOS 3237 (MACUL)

10 Marzo

BRILLANTES JOYAS ROSETAS, vendo y compro. Suavemente cualquier oferta. Avenida 38 esquina de Nueva York.

**9. Artículos de escritorio, librerías e imprenta**

PLUMAS FUENTES, ENCENDIDORES, jabones, atriles. — Galería Alex. San Pablo 30 29 Mar

**12. Compras y ventas**

"LA CHINGA" BODEGA DE CUEROS y pieles, compramos cueros de conejos y liebres, pagando mejores precios. Manuel Monti 2800 esquina San Alfonso, Fono 92546 Casilla 2721 Santiago. 29 Mar

¡¡¡COMPRAMOS!!! DENTADURAS dientes sueltos casados. Bandera 94 29 Mar

PAPELES ENCAPERADO LIQUIDO 200 colores. Mac Iver 30 12 Marzo

**COLLEGE FRANCAIS "LOUIS PASTEUR"**

LORD COCHRANE 142

Para señoritas y niños, Preparatorias, Humanidades, Bachillerato. Exámenes válidos. Externo. Mediosuplete. Internado. Matrícula abierta. Clase 13 de marzo. TELEFONO 83917. 10 Marzo.

**MARZO 10 VIERNES**

SANTOS DE HOY

Melón

SANTOS DE MAÑANA

Ramiro

LICEO AMERICANO PARA NIÑAS Santa Rosa 123. Funcionara con los días de año Humanidades, cursos primarios completos. Kindergarten. Enseñanza atendida por profesoras tituladas — Laura Vargas Barrios, directora. 31 Mar

LICEO ROSA ESTHER RODRIGUEZ de Alessandri, Catedral 2063. Teléfono 91983. — Internado, medio pupilo y externado. Kindergarten, Preparatoria y Humanidades. Exámenes válidos. Inglés obligatorio desde el kindergarten. 13 Mar

COLEGIO SANTA FAMILIA BASCUBAN Guerrero 148. Teléfono 90809. Casilla 610. Cerca Estación Central. Exámenes válidos. Humanidades para señoritas, Preparatorias y Sección Infantil para niños y niñas. Internos externos, mediosupletes. — El Colegio cuenta con profesorado selecto. En marzo se abre un nuevo curso de IV Humanidades. 23 Mar

INSTITUTO MIXTO "BERNARDO O'Higgins" — Humanidades, Preparatorias, Kindergarten. Alumnos más de 40 años. Internado, mediosupletes, externado. Exámenes válidos, profesores Estado. Matrícula abierta — Santa Isabel 63 30 Mar

CURSOS COMPLETOS COMERCIO: Contabilidad, Taquígrafos, Redacción, Aritmética. Cursos nocturnos para empleados. Escritura máquina 10 días. Prospecto: Instituto Contabilidad Fundado 1922, Santo Domingo 1030 (cerca Puenje). 24 Mar

CURSOS DE COMERCIO SECCION femenina independiente. Nocturnos para empleadas. Solicite prospecto. Instituto Alonso Figueroa, Catedral 1237. 19 Mar

COLEGIO (JORGE Y LUCIA) KINDERGARTEN, preparatoria, personal titulado. — Echeverría 1044. 11 Mar

**LICENCIADO MANUEL BULNES**, Vegara 66. Profesor de liceos dependientes Ministerio Educativo. Mediosuplete. Profesorado de Bachillerato. Exámenes válidos. Matrícula abierta. Solicite prospecto. Acreditado Instituto Técnico — Santo Domingo 1207. 18 Mar

**18. Ocupaciones ofrecidas**

NECESITO COCINERA CON BUENOS conocimientos. — San Diego 455. 11 Mar

NECESITO EMPLEADA COMEDOR — Riquelme 31. 10 Mar

**ACADEMIA CULTURAL DIRIGIDA** por ex-examinados universitarios. Humanidades completas. Cursos de madurez de dos o más años en uno. Preparación de Bachillerato. Alcanza especial a alumnos afuera. Profesorado de Estado. Exámenes válidos. Matrícula abierta desde el 1º febrero. 11 a 12 M. 14 Mar

LICEO EUROPEO EL MEJOR INTERNADO señoritas. Alameda Bernardo O'Higgins 2266. Perfecciona, orienta formación intelectual y moral. Escuelas Humanidades para señoritas. Preparatorias, Sección Infantil, niños, niñas. Internos, Mediosupletes. Externas. Emeradas atención alumnos provinciales. Honrada labor educacional reconocida por el Estado. Exámenes válidos rendidos en el mismo establecimiento. Curso especial recuperación. Ingreso primer año humanidades. Preparación especial garantizada. Alumnos desear avanzar. Preparatorias para cursar Ier. año humanidades. Profesorado universitario competente. Enseñanza inglés desde Sección Infantil. Danzas y otros ramos. Cultura artística. Matrícula abierta.

**ALAMBRE CANERIA METAL DESPLEGADO**

**S. SACK**

SAN PABLO 1179 MORANDE 817

**24. Muebles, metales y artículos sanitarios**

CAMBIO MUEBLES ANTIGUOS, viejos, por modernos. Muy facilidades. — Fono 31 31 Mar

LINDO DORMITORIO TERCERA con marquesa. — Santa Rosa 31 31 Mar

REGIO LIVING, HALL CON COCHES. — Santa Rosa 745. 31 Mar

COMEDOR LUIOSO ENCABERADO. Muy elegante. Santa Rosa 745. 31 Mar

COCHINAS LAVAPLATOS, BARRIDORES, artículos sanitarios, en el rubro las cocinas — Chacabuco 21 M. No 94532.

¡¡¡OCASION!!! VENDO AMORADO dormitorio, comedor, hall, muebles sueltos. — Delicias 2466. 14 Mar

COCHINAS ECONOMICAS, VENTAS. — Madrid 944. 14 Mar

¡¡¡COLEGIALES!!! — Colección Francia, Estación de cochenes doméstico. — San Diego 9, teléfono 8622. 6 Mar

**INDICE DE AVISOS ECONOMICOS CLASIFICADOS**

- 1.—Alhajas, monedas y antigüedades
- 2.—Automóviles, camiones y vehículos
- 3.—Neumáticos, accesorios y carros
- 4.—Arrendos ofrecidos
- 5.—Arrendos recibidos
- 6.—Arrotes, comestibles y frutas del país
- 7.—Arboles y plantas
- 8.—Armas, casa y petaca
- 9.—Artículos de escritorio, librerías e imprenta
- 10.—Aves y animales
- 11.—Belleza y peluquería
- 12.—Compras y ventas
- 13.—Diversas
- 14.—Deportes, turismo y veraneo
- 15.—Educación
- 16.—Fotografía, cine y útiles científicos
- 17.—Ocupaciones buscadas
- 18.—Ocupaciones ofrecidas
- 19.—Ocupaciones recibidas
- 20.—Operarios
- 21.—Operarios
- 22.—Operarios
- 23.—Operarios
- 24.—Operarios
- 25.—Operarios
- 26.—Operarios
- 27.—Operarios
- 28.—Operarios
- 29.—Operarios
- 30.—Operarios
- 31.—Operarios
- 32.—Operarios
- 33.—Operarios
- 34.—Operarios
- 35.—Operarios
- 36.—Operarios
- 37.—Operarios
- 38.—Operarios
- 39.—Operarios
- 40.—Operarios

**2. Automóviles, camiones y vehículos**

BICICLETA HOMBRE VENDO OCA, sion, perfecta, condiciones. — Arturo Prat 1969. 10 Mar

**3. Neumáticos, accesorios y carros**

Neumáticos VENDO — ARTURO Prat 22 2 Oct 1944

**5. Arriendos ofrecidos**

ARRENDAMOS PROPIEDADES CA. la Proprietarios Santo Domingo 1249 15-Feb-45

**15. Educación**

CURSOS COMPLETOS COMERCIO: Contabilidad, Taquígrafos, Redacción, Aritmética. Cursos nocturnos para empleados. Escritura máquina 10 días. Prospecto: Instituto Contabilidad Fundado 1922, Santo Domingo 1030 (cerca Puenje). 24 Mar

CURSOS DE COMERCIO SECCION femenina independiente. Nocturnos para empleadas. Solicite prospecto. Instituto Alonso Figueroa, Catedral 1237. 19 Mar

COLEGIO (JORGE Y LUCIA) KINDERGARTEN, preparatoria, personal titulado. — Echeverría 1044. 11 Mar

**FARMACIA de TURNO**

permanente hasta la una de la madrugada

**Andrade**

DELICIAS 2902 92340

¡¡¡OCASION!!! VENDO AMORADO dormitorio, comedor, hall, muebles sueltos. — Delicias 2466. 14 Mar

COCHINAS ECONOMICAS, VENTAS. — Madrid 944. 14 Mar

¡¡¡COLEGIALES!!! — Colección Francia, Estación de cochenes doméstico. — San Diego 9, teléfono 8622. 6 Mar

**BODEGA DE MATERIALES**

ARTURO PRAT 650

FONO 67949

En perfecto estado, puertas ventanas, esteras, pino Oregon, cobre, tablas de piso y cielo, sanitarios, fierro para techo, roble de 4 x 6, 4 metros a \$ 15.00. Clavos usados a \$ 9.00 kilo. 10 Marzo.

COLEGIO NACIONAL — Kindergarten, Preparatorias, Internos, medio-pupilo, externos. El más económico internado. Exámenes válidos. Exámenes obligatorios. Exámenes válidos. Ambos sexos. Matrícula abierta. — Serrano 172-174. 12 Mar

¡¡¡TRINITE UD!!! — MATRICULA abierta. Escuelas Politécnicas Profesionales Díaz Gascoigne. Reconocido oficialmente por el Gobierno. Primera Clase. Treinta años fundación. Medicina dental, Modas, Lección, Med. Infantil, Contabilidad comercial, Recuperación escolar, Peluquería, Estomatología, Beldad, Bordados, Manicure, Sastretería, Internado económico, alumnos provinciales. Títulos profesionales válidos. Pida prospecto. (Apresarse) Unicamente Santo Domingo 670 Te. léfono N.º 82468. 31 Mar

**La Habanera**

LAGORIO Hnos.

SEGUIRA atendiendo a su distinguida clientela en su NUEVO LOCAL

**SAN DIEGO ESQUINA ALONSO OVALLE**

DESDE EL 10 DE MARZO

**20. Materiales de construcción**

PARA FIERRO: SACK 31 Mar

FIERRO ACANALADO GALVANIZADO. Moran 817. 31 Mar

FIERRO REDONDO CONSTRUCCION. — Sack 31 Mar

PINTURA PASTA. SACK 31 Mar

CEMENTO MELON. — Sack 31 Mar

FIERRO GALVANIZADO LISO PARA Fierro: Sack 31 Mar

ZUNCHOS LISOS AMPOLLADOS. — San Pablo 1179. 31 Mar

8 SACK BARRACA FIERRO. — San Pablo 1179. Moran 817. Precios bajos. 31 Mar

FIERRO EN PLANCHAS, VIGAS doble T, cañerías, zinc, despuente fierro, todas clases y materiales de molinos, vendemos ocasión — San Diego 1240 16 Mar

MATERIALES DE DEMOLICION, TABLAS pino, cielo, nuevas, usadas. Fierro, roble, fierro usado. Fierros ventanas, salidas. Avenida General Bustamante 727. Fono 4514. 28 Mar

PAPELERIA CENTRAL, DE JENARO Peña A. Matos Cousiñ, 119. Llegó lindo y completo surtido papales importados, por este mes a precios especiales. Papeles nacionales, completos surtidos a precios especiales. — Despatchamos contra reembolso. 11 Abril

TALLERES "FENIX", PUERTAS ventanas — San Antonio 816 148 Mar

TABLAS PISOS MACHEMBRADOS, rauli y laurel, maderas en bruto y elaboradas, precios liquidación. — San Diego 743. 8 Abril

PUERTAS, VENTANAS, TODAS medidas y modelos, entregas inmediatas para Santiago y provincias. — San Diego 743. 8 Abril

**22. Motores, maquinarias y artículos eléctricos**

ARTICULOS ELECTRICOS PRECIOS bajos — Mareel San Pablo 1343 18 Mar

MAQUINARIAS DE OCASION. — Huerfanos 2448 22 Apr

CEPHLOS MECANICOS, VENDENSE. — Madrid 244 24 Mar

TORNOS MECANICOS, VENDENSE. — Madrid 944 24 Mar

TRANSMISIONES, EJES, DESCAN. sus conos, michones, poleas de acero "American" otros artículos para correas. Ofrece Kupfer Hnos. A. C. — Libertad 52 3 Abr

FUNDICION GIGANTES GRAJALES 2548, Santiago, Casilla 1794, Firma Nacional al servicio de la Minería, para cochenes y reparar sus maquinarias. Sirvase pedirnos presupuestos. 18 Mar

¡¡¡OCASION!!! VENDO AMORADO dormitorio, comedor, hall, muebles sueltos. — Santa Rosa 745. 31 Mar

COCHINAS ECONOMICAS, VENTAS. — Madrid 944. 14 Mar

¡¡¡COLEGIALES!!! — Colección Francia, Estación de cochenes doméstico. — San Diego 9, teléfono 8622. 6 Mar

**AGENCIA DE "LA NACION"**

PARA LA RECEPCION DE AVISOS ECONOMICOS

CIGARRERIA "EL RECORD" SAN DIEGO 1181

FERIA MATADERO N.º 47 PORTAL EDWARDS 278

CIGARRERIA SAN PABLO 3258

PELUQUERIA MAPOCHO 2674

PELUQUERIA PROVIDENCIA 1340

PASTELERIA CHILE TRARBAZAVAL 2897

frente Teatro HOLLYWOOD

ROBERTO CABRERO MAULE 1066

RECOLETA 794

PELUQUERIA "PARIS" DOMINICA 835

LAVANDERIA INDEPENDENCIA 819

LAVANDERIA HIGIENICA ALMACEN DE MUSICA HUMBERTO MUÑOZ SAN PABLO 12

**LOGOMOVIL RUSTON 6 HP**

RECIENTE AJUSTADO

Picadora Crowley N.º 12. Ras tra resorto para viña. Harneadora Stubbs a mano, ofrece Unión Americana 245 12 Marzo.

SE ARRIENDA PIEZA ESPACIOSA y confortable, preferencia estudiantes precios especiales. — Díez de Julio N.º 26 (esquina Vicuña Mackenna) 18 Mar

ADMINISTRAMOS PROPIEDADES Caja Proprietarios Santo Domingo 1249 15-Feb-45

ARRIENDO BUENA PIEZA CON pensión, para 3 o más personas. Casa de repasa, precios bajos — Fono. 69616. 10 Mar

SE ARRIENDA UNA PIEZA A LA calle a caballero solo. Tratar: teléfono 69616. 12 Mar

**UNIFORMES PARA COLEGIALES**

Lo mejor y más barato

**CABELLO HERMANOS**

Delicias 2517

FRENTE AV. ESPAÑA 23 Abril.

**OPTICA HAMMERSLEY**

AGUSTINAS 1090, esq BANDERA

ESPECIALIDAD: RECE TAS DE MEDICOS OCULISTAS

DOCTORA BEHM Ahumada 47. 2 Abril

Dr. GORGEWSKY Rayos X. Broncopulmonares, estómago, Hígado, Diabetes. Almirante Barfoso 57. — 2 a 5.

DOCTOR DRINBERG Enfermedades niños especiales. Niños de la calle. Santo Domingo 2988. Fono 90188. 28 Mayo

FAIVOVICH Corazón pulmonar, estómago, Rayos X. Agustinas 673. Teléfonos 63975-33517. 10 Abril

STUTZIN Ex Director Hospital Berlin Urología, Sexología (Impotencia). Estación Ahumada 47. 31 Mar

ROBERTO SABAHO Rayos X. Bellavista 2294 Fono 63024 30745. 31 Mar

DOCTOR THOMPSON SCHWARZENBERG Metabolismo, impotencia sexual, gonorrea, glaucoma, obesidad, Arterioesclerosis, reumatismo, Hígado, estomago, Intestino. Merced 486 A. Fono 33783. 3 Abril

ANIBAL CELEDON Profesor de Estado Lira 541. — Teléfono 74802. 24 Mar

OPTICA OSCAR HAMMERSLEY Antequeros, Bandera 290. 2 Abril

MATERNIDAD PARTICULAR, AVENIDA ESPAÑA 324. — Teléfono 94994 3 Abril

BLANCA PINEDA Recepción pensionistas San Diego 267. 31 Mar

BLANCA FISHER Avenida España 60. Teléfono 22788. 3 Abril

SEÑORA MATUS Tratamientos especiales Agustinas 1758 Teléfono 81106. 3 Abril

MERCEDES DARRIGRANDI Estudios extranjero últimos adelantos. Monjas 335 — Teléfono 21844. 3 Abril

ROBERTO SANHUEZA de Abogado. Nullidades matrimonio, particiones divorcios. Siglo XX 237. Fono 82051. 9 Abril.

**COLEGIO NACIONAL — Kindergarten, Preparatorias, Internos, medio-pupilo, externos. El más económico internado. Exámenes válidos. Exámenes obligatorios. Exámenes válidos. Ambos sexos. Matrícula abierta. — Serrano 172-174. 12 Mar**

¡¡¡TRINITE UD!!! — MATRICULA abierta. Escuelas Politécnicas Profesionales Díaz Gascoigne. Reconocido oficialmente por el Gobierno. Primera Clase. Treinta años fundación. Medicina dental, Modas, Lección, Med. Infantil, Contabilidad comercial, Recuperación escolar, Peluquería, Estomatología, Beldad, Bordados, Manicure, Sastretería, Internado económico, alumnos provinciales. Títulos profesionales válidos. Pida prospecto. (Apresarse) Unicamente Santo Domingo 670 Te. léfono N.º 82468. 31 Mar

**25. Modas e interiores para el hogar**

HILOS DE TODAS CLASES. — 1430

ARTICULOS CORSETERIA, prendas especiales. — Rosas 1430

BOTONES, ARTICULOS DE MODA y sastre. — Rosas 1430

"BILLETAL" EL JARON Limpia y pulcra. — 1430

"DIAMANTE" MI PASTA DE jabón. — 1430

EN SU HOGAR DEBE HABER un buen jabón. — 1430

"Diamante", compra en 1430

BANQUETES, FIESTAS y fiestas de servicios. Antigua "CASA BATALLA" — San Pablo 1000. 18 Mar

MOLINA 96. DEPOSITO DE COCHINAS, cruces y color. Galletas, lata y algodón. Ropa de cama, telera, etc. Precios especiales. — 1430

CAJALZO "CASA BATALLA" fin de temporada. — 1430

MEDIA MALLA RAYON SERRA. Precios especiales. — 1430

ventas por mayor y menor. — 1430

**1. Alhajas, monedas y antigüedades**

¡¡¡NOVIOS!!! PARA ARGOLLAS Fabrica Sostin, Nueva York 66 31 Mar

¡¡¡TRUST!!! JOYEROS, Compro urgente brillantes, oro, platino, bolitas. Compañía 1029, Teléfono 63934. 31 Mar

NOVIOS: ARGOLLAS ORO 14 y 18 kilates, macizas, grabadas, desde 100 pesos par. — San Diego 780. Teleteléfono Espirama. 31 Mar

**CUADERNOS**

14, 20 y 40 hojas, sobres y blocos

VENTAS POR MAYOR

Descuentos a comerciantes

**Antonio Naser MEIGGS 34**

13 Marzo.

**MEDICOS**

RAIMUNDO RATINOFF Broncopulmonares Corazón Asma Rayos X. Teléfono 32521 — Agustinas 684

WAGNER Cirujía Endocrinología Impotencia sexual Várices — Hemorroides Moneda 1541 — Teléfono 82149. 18 Mar

Dr. CASTAÑON Exclusivamente primario. Consultas: 6 a 7. Agustinas 1269 edificio LA NACION 4.º piso.

GASTON RAMIREZ San Isidro 65 (Impotencia). Teléfono 61473. 2 Abril

ABRAHAM WASSERLUTH Especialista corazón, pulmón, Rayos X. Estómago, Sifilis. Av. Bd. 3.30 a 6.30. Teléfono N.º 94092. 3 Abril

MATERNIDAD PARTICULAR ELISA JOFFE C. Atención permanente. Gran competencia profesional. Precios convenientes. — Carmen 115. Fono 84754 19 Abril

**PROFESORES**

ANIBAL CELEDON Profesor de Estado Lira 541. — Teléfono 74802. 24 Mar

OPTICA OSCAR HAMMERSLEY Antequeros, Bandera 290. 2 Abril

MATERNIDAD PARTICULAR, AVENIDA ESPAÑA 324. — Teléfono 94994 3 Abril

BLANCA PINEDA Recepción pensionistas San Diego 267. 31 Mar

BLANCA FISHER Avenida España 60. Teléfono 22788. 3 Abril

SEÑORA MATUS Tratamientos especiales Agustinas 1758 Teléfono 81106. 3 Abril

MERCEDES DARRIGRANDI Estudios extranjero últimos adelantos. Monjas 335 — Teléfono 21844. 3 Abril

ROBERTO SANHUEZA de Abogado. Nullidades matrimonio, particiones divorcios. Siglo XX 237. Fono 82051. 9 Abril.

**DENTISTAS**

Dr. RECTOR PACHECO Extracciones (dificiles), dentales placas modernas Da 3 a 7, edificio "LA NACION" Agustinas 1269 — Teléfonos: 82223 — 47896

**MECANICOS DENTALES**

COMPOSTURAS Y BOLSAS San Francisco 150. 17 Mar

**PRACTICANTES**

ESCORBAR Curaciones, infecciones San Antonio 281. 6 Mayo

**UNGUENTO Monte Santo**

Se usa con mucho éxito contra ciertas Eczemas, Ronchas, Comoción de la piel y del cuero cabelludo etc.

Caja grande \$ 2.00 — Caja chica \$ 1.00

MADE IN U.S.A., BENTON, ALABAMA 172

**SAN DIEGO 1628**

Teléfono 80824

Para establos, indios, fábricas y curtiembres

**UNGUENTO Monte Santo**

Se usa con mucho éxito contra ciertas Eczemas, Ronchas, Comoción de la piel y del cuero cabelludo etc.

Caja grande \$ 2.00 — Caja chica \$ 1.00

MADE IN U.S.A., BENTON, ALABAMA 172

**SAN DIEGO 1628**

Teléfono 80824

Para establos, indios, fábricas y curtiembres

**AGENCIA DE "LA NACION"**

PARA LA RECEPCION DE AVISOS ECONOMICOS

CIGARRERIA "EL RECORD" SAN DIEGO 1181

FERIA MATADERO N.º 47 PORTAL EDWARDS 278

CIGARRERIA SAN PABLO 3258

PELUQUERIA MAPOCHO 2674

PELUQUERIA PROVIDENCIA 1340

PASTELERIA CHILE TRARBAZAVAL 2897

frente Teatro HOLLYWOOD

ROBERTO CABRERO MAULE 1066

RECOLETA 794

PELUQUERIA "PARIS" DOMINICA 835

LAVANDERIA INDEPENDENCIA 819

LAVANDERIA HIGIENICA ALMACEN DE MUSICA HUMBERTO MUÑOZ SAN PABLO 12

**LOGOMOVIL RUSTON 6 HP**

RECIENTE AJUSTADO

Picadora Crowley N.º 12. Ras tra resorto para viña. Harneadora Stubbs a mano, ofrece Unión Americana 245 12 Marzo.

SE ARRIENDA PIEZA ESPACIOSA y confortable, preferencia estudiantes precios especiales. — Díez de Julio N.º 26 (esquina Vicuña Mackenna) 18 Mar

ADMINISTRAMOS PROPIEDADES Caja Proprietarios Santo Domingo 1249 15-Feb-45

ARRIENDO BUENA PIEZA CON pensión, para 3 o más personas. Casa de repasa, precios bajos — Fono. 69616. 10 Mar

SE ARRIENDA UNA PIEZA A LA calle a caballero solo. Tratar: teléfono 69616. 12 Mar

**UNIFORMES PARA COLEGIALES**

Lo mejor y más barato

**CABELLO HERMANOS**

Delicias 2517

FRENTE AV. ESPAÑA 23 Abril.

**OPTICA HAMMERSLEY**

AGUSTINAS 1090, esq BANDERA

ESPECIALIDAD: RECE TAS DE MEDICOS OCULISTAS

DOCTORA BEHM Ahumada 47. 2 Abril

Dr. GORGEWSKY Rayos X. Broncopulmonares, estómago, Hígado, Diabetes. Almirante Barfoso 57. — 2 a 5.

DOCTOR DRINBERG Enfermedades niños especiales. Niños de la calle. Santo Domingo 2988. Fono 90188. 28 Mayo

FAIVOVICH Corazón pulmonar, estómago, Rayos X. Agustinas

POLITICA COLONIZADORA

El país tiene una muy escasa área cultivable en comparación con su territorio. Y por lo mismo tiene que aprovechar al máximo todo lo que es susceptible de ser incorporado a la producción agrícola.

Desde los valles de Arica hasta el Aysen y Magallanes se deja sentir la falta de una política colonizadora, que no consiste, como algunos creen, solamente en la acción rutinaria de repartir tierras a aspirantes a colonos, sino en algo mucho más complejo y que exige cuantiosos recursos, como es habilitar suelos para el cultivo, construir caminos, ejecutar obras de riego, etc.

De allí que cuando se habla de un fracaso en la acción hasta ahora desarrollada por la Caja de Colonización se incurre en un error hacia el cual encaminan las apariencias. En verdad, este organismo ha realizado todo lo que estaba a su alcance dentro de sus recursos muy precarios y dentro de las dificultades que, lógicamente, debían presentarse a una política que ha sido mirada con profundo recelo entre los poseedores de la tierra.

El legislador no fué afortunado al proyectar los perfiles de la colonización agrícola ni supo medir sus alcances. Acometió una tarea muy vasta, sin darse cuenta de ello y, por lo mismo, no supo acordarle los medios necesarios. Con sólo advertir lo que valen hoy los terrenos agrícolas y el alza experimentada por los costos de producción, se comprenderá fácilmente el absurdo existente en el hecho de que la Caja de Colonización Agrícola cuente a la fecha con un capital de cien millones de pesos, enterado hace muy poco. ¿Se quería que con este capital la Caja pudiera desarrollar alguna labor digna de las necesidades visibles?

Se la reprocha también de que haya adquirido algunos fundos que no han resultado aptos para el parcelamiento. Si la Institución hubiera colonizado o pretendido colonizar lo que ya está incorporado a la producción, indudablemente habría podido parcelar y ubicar a colonos sin dificultades. Pero no es ese su papel. Lo que interesa no es que adquiera terrenos cercanos a los centros de consumo y ya habilitados para producir. Lo que el interés nacional reclama es que incorpore nuevas tierras a la industria agrícola y que lleve la obra del hombre a terrenos sin cultivo y esterilizados. Esto es, precisamente, lo que se ha hecho, y si en algunos casos se ha fracasado es porque el dinero para obras de caminos, riegos, puentes, construcciones, etc., no ha estado en manos de la Caja de Colonización.

Hay ahora un plan debidamente estudiado, que no importa amenazas de expropiación forzada ni atentados contra derechos legítimos, y que debe añadir a la producción agrícola del país más de un millón cien mil hectáreas. Existe también la manera de dotar a la Caja de Colonización de los recursos para esta obra, en forma de que no sean gravados ni el Fisco ni los contribuyentes, tal como lo ha insinuado la vicepresidencia de este organismo. Por consiguiente, el problema de la colonización agrícola puede ser resuelto en forma satisfactoria.

La Exposición de Peñuelas

La tradicional Exposición de Peñuelas ha abierto sus puertas por décima vez. Organizada por la Sociedad Agrícola del Norte, este torneo representa un exponente del desarrollo alcanzado por la producción y el comercio regionales. La ganadería, la fruticultura, la industria vinícola, la minería y demás actividades productoras de las provincias del norte exhiben muestras de los progresos alcanzados en el término de un año. Como toda exposición industrial, la de Peñuelas tiene el significado de un recuento del avance de las actividades productoras de riquezas, a la vez que una revisión de los obstáculos que dificultan la realización de los anhelos de progreso y de superación.

Es ésta una magnífica oportunidad para que los industriales de la zona den a conocer a los funcionarios de Gobierno la ayuda que precisan para ampliar y mejorar sus actividades. Los Ministros de Estado y demás altos funcionarios que llevan la representación gubernativa, tienen una magnífica ocasión para comprenderse de los problemas y necesidades de las provincias, oyendo las explicaciones de boca de los propios interesados. Este contacto ha de servir de manera particularmente eficaz para que el Estado ampare las iniciativas de los hombres de empresa, prestando su apoyo económico para la construcción de las obras de gran aliento que son imprescindibles al progreso de la vasta y rica región del norte.

En el ramo industrial, la Exposición de Peñuelas exhibe este año tres muestras del empuje de los habitantes del norte del país. Son ellas la Fundación de Paiote, la fábrica de cemento Juan Soldado y la Planta Pesquera de Coquimbo. Gracias a la primera se hace posible que las bodegas de los barcos que transportan los productos mineros al extranjero no lleven el mineral en bruto, sino purificado, lo cual significa retener en el país la riqueza que impor-

Este prestigioso establecimiento especial para señoritas atiende a la matrícula todos los días de 16 a 18 horas. La Academia funciona en calle Victoria Opazo 31, entrando por Avenida Bernardo O'Higgins entre Avenida España y calle República. Los cursos funcionan los días miércoles y sábado de 14 a 17 horas.

Insistiendo

Es indispensable insistir en las observaciones formuladas ayer y destinadas a evitar se mistifique a la ciudadanía con esta cantinela de que sólo de determinado sector dirigente es capaz de interpretar y defender "el sentimiento democrático del pueblo de Chile" en lo que al problema internacional se refiere.

¡Caso curioso! Dos días atrás, era la Directiva de la Alianza Democrática la que, por iniciativa de la representación comunista y con el apoyo de la delegación que actúa representando a un Partido de Gobierno, adoptaba un acuerdo para abominar la resolución que ese mismo Gobierno adoptó en uso de facultades constitucionales que no debieron ignorar o preterir los concurrentes a aquel acuerdo.

Ayer, las cosas ya han adquirido caracteres de una comedia deliciosa: la organización denominada CTCH, se ha creído en la obligación de adoptar este acuerdo.

"El C. D. N. de la CTCH, cumple con el deber patriótico de señalar a la opinión nacional que la presencia al frente de la Embajada de Chile en Buenos Aires, del señor Conrado Ríos Gallardo lesiona gravemente los intereses democráticos de nuestro país, y contribuye a una torcida información de nuestra Cancillería en los asuntos del pueblo argentino. La CTCH, espera que el Embajador en Buenos Aires sea inmediatamente removido de sus funciones y reemplazado por una personalidad nacional reconocidamente democrática y antifascista."

Según este novísimo criterio, la facultad presidencial de designar a nuestros representantes ante los países amigos y de retirarlos esa misma con-

El problema del agua potable

Hemos recibido la siguiente comunicación: "Santiago, 9 de marzo de 1944. — Señor Director de LA NACION. — Presente. — Señor Director:

En LA NACION del 6 del presente aparece un artículo en que se consideran algunas de las deficiencias del servicio de agua potable de la capital, y se agregan algunas cifras y se termina indicando la conveniencia de que se haga una exposición por quien corresponda, de la situación actual en que se encuentran estos servicios, exposición que servirá a la opinión pública para formarse una impresión de lo que se ha hecho en ello y de lo que debe hacerse.

El problema es, como se dice en el artículo citado, bastante serio y, además, su solución exige el estudio de un proyecto que no es sencillo y cuya ejecución demandará sumas muy subidas de dinero. El acuerdo por el cual se trae a Santiago el agua de la Laguna Negra, desde hace veintidós años, y que surte a la ciudad de la mayor parte del agua potable con que cuenta en la actualidad, sufrió en Octubre de 1941 desperfectos que pusieron en peligro el abastecimiento de la capital. En vista de la gravedad de los hechos, el Gobierno designó, a fines de diciembre de 1941, a los ingenieros don Leonardo Lira, como delegado ante la Junta Administrativa de la Empresa, y don Luis Valenzuela, como administrador de la misma, quienes procedieron de inmediato a tomar las medidas indispensables para evitar que la ciudad quedara sin agua.

Pero además, era ineludible asegurar el funcionamiento del acueducto en el futuro y, en enero de 1942, como consecuencia de lo que dispuso la Ley 6.998, el Departamento de Hidráulica de la Dirección General de Obras Públicas, a solicitud de la Junta Administrativa, entró a estudiar, en detalle la reparación definitiva del acueducto y el mejoramiento general del servicio. La Empresa comenzó inmediatamente a efectuar las reparaciones definitivas del acueducto, aconsejadas por el Departamento de Hidráulica, las cuales se ejecutaron solamente desde la captación hasta el Estero San Nicolás, y en forma provisoria hasta el Estero de San José, a causa de que no era posible interrumpir el suministro de agua bajo de este último estero. Las terminaciones de las reparaciones definitivas no podrán ejecutarse hasta que no quede en servicio uno de los dos decantadores de la planta de filtros que se ha proyectado en Las Vizcachas, y cuya construcción ya se ha iniciado.

Las instalaciones con que cuenta el servicio no corresponden a las necesidades actuales, ni mucho menos a las del futuro, debido al gran aumento de población y de área que ha experimentado la ciudad. El Departamento de Hidráulica ha abordado la solución general del problema. Para aumentar la dotación de agua, estudia el aprovechamiento de nuevos cursos en las boyas hidroeléctricas de los ríos Maipo y Mapocho, y la construcción de galerías para captar mayor cantidad de agua en la napa subterránea del Mapocho, frente a la Planta de Filtros. Estas últimas obras de construcción se comenzarán a breve y cuyo costo será de diez millones de pesos.

Para atender al mejoramiento de la ciudad de agua se construyen actualmente dos grandes decantadores en Las Vizcachas, obra que ha sido contratada por la suma de \$ 8.450.000, debiendo quedar terminada una de ellas en noviembre próximo y el otro en julio de 1945. En el mismo sitio se construyó en serie una gran planta de filtración que permitirá aprovechar al máxi-

mo el actual acueducto de la Laguna Negra, conduciendo por él el agua que hoy se pierden por sequecimiento. Esta planta permitirá también tener un suministro de agua potable con que se podrá terminar la reparación definitiva del acueducto y atender al mayor consumo que en la actualidad se efectúa en las nuevas captaciones. Se proyectará, además, otra gran planta de filtros en Las Vizcachas, para utilizar las aguas subterráneas de los ríos Mapocho y Oliveros. Con todas estas obras, se triplicará la cantidad de agua potable con que cuenta la ciudad actualmente. Para completar este plan de obras, el Departamento de Hidráulica estudia también el mejoramiento de la red de distribución, que es en la actualidad muy deficiente, con el objeto de que se tenga en todos los barrios de la ciudad un suministro abundante y con la presión necesaria, a que algunas de ellas no cuentan actualmente con este servicio. El costo de todas estas obras alcanzará a una suma muy próxima a trescientos millones de pesos. A la Dirección General de Obras Públicas no corresponden antes ninguna Ingeniería en el servicio de Agua Potable de Santiago, por ser éste un servicio perteneciente a la Municipalidad. Tengo entendido que esta Corporación no contó ni con los fondos necesarios ni con el personal técnico suficiente para abordar oportunamente un problema de esta naturaleza, de gran importancia y de gran interés. El Departamento de Hidráulica no debió encararlo cuando se presentaba ya una peligrísima situación en su funcionamiento, ya que algunas de las dependencias del servicio habían pasado con mucho la capacidad de las obras, por lo que se vio en la necesidad de destinar una buena parte de su personal a la resolución de este complicado problema, y que debía ser estudiado en el plazo mínimo posible, tanto en las altas seranías de la cordillera como en la Oficina. A cargo de él ha estado el ingeniero señor Jorge von Bennewitz. Se comanda que obras de esta entidad exigen tiempo para su estudio y su construcción. El Departamento de Hidráulica hará en la construcción de las obras el mismo esfuerzo que ha gastado y seguirá gastando en la terminación de los estudios, construcción que, como ya expresé, también se ha comenzado, procediéndose a ejecutar primeramente las que sean de mayor urgencia. Por su parte, la Empresa de Agua Potable ha hecho, bajo la dirección del ingeniero señor Luis Valenzuela, un gran esfuerzo en el sentido de mejorar el servicio y, en el presente, el mismo terminará, con un desembolso de unos cuarenta millones de pesos, las siguientes obras: un estanque de 80.000 metros cúbicos de capacidad en La Contadora; un estanque de 20.000 metros cúbicos en La Hermita; un estanque de 10.000 metros cúbicos en el camino del Departamento; 7.500 metros de acueducto en la falda del Cerro San Cristóbal, para entregar dos metros cúbicos de agua por segundo en el centro de la ciudad y dos y medio metros cúbicos al barrio Recoleta; dos cafeterías de un metro de diámetro para unir el acueducto mencionado con la red de Santiago en la Plaza Italia; cambio de tres kilómetros de cañería de doscientos mil metros de diámetro por otros doscientos mil metros de la cañería que parte del estanque del Departamento hasta la Gran Avenida, para aumentar la dotación de agua del barrio Sur; y un acueducto de concreto armado de tres kilómetros de longitud y de ochenta centímetros de diámetro, desde la

HABITACIONES PARA CONCEPCION

La campaña de prensa iniciada en Concepción y secundada por la de nuestra capital, con el fin de obtener un plan de edificación de habitaciones para empleados y obreros, ha dado recientemente sus frutos y es posible decir que, antes de mucho, este difícil problema de la capital sureña quedará resuelto en forma apreciable. Desde los días del terremoto, la prensa penquista señaló la conveniencia de la construcción de esa metrópoli, a una radical reforma de los barrios obreros, los cuales se encuentran, todavía, en las peores condiciones de salubridad e higiene que es posible imaginar.

Las gestiones llevadas a cabo ante la Corporación de Reconstrucción y Auxilio por el delegado de este organismo, han permitido la pronta iniciación de un plan de viviendas individuales en toda la zona afectada por el terremoto, utilizando para ello un material sólido, desechándose el de madera, como anteriormente se había convenido. Los estudios llevados a efecto sobre el particular han establecido una pequeña diferencia entre la construcción sólida y la de madera, prefiriéndose la primera por su mayor duración y ventajas higiénicas.

Las viviendas que se proyecta edificar quedarán sometidas al sistema de la habitación barata, dándose preferencia al empleado y al obrero en su adquisición. La capacidad económica que se exigirá a los propietarios quedará sujeta al sueldo o salario de que disponga, de los cuales se le descontará una pequeña cuota mensual.

Este tipo de construcción se comenzará en una manzana comprendida entre la Avenida Arturo Prat, frente a las antiguas bodegas Santa María. Al mismo tiempo, la Corporación de Reconstrucción y Auxilio se propone la terminación de la Diagonal Universitaria, con el fin de aprovechar los terrenos que ha dejado libre el corte de esa avenida, sector que comprende una extensión de cinco o seis manzanas. No cabe sino felicitarse de los acuerdos a que ha llegado la Corporación de Reconstrucción y Auxilio.

Las exportaciones a la América del Sur

WASHINGTON. — Las exportaciones de Estados Unidos a las otras repúblicas americanas durante 1943 igualaron, o tal vez sobrepasaron, en su valor en dólares el volumen de mercancías que se les despacharon durante 1942.

Henry Chalmers, consultor de la Secretaría de Comercio de Estados Unidos, así lo revela en un artículo publicado en la revista "Foreign Commerce Weekly", órgano de la misma secretaría. Desde el ataque a Pearl Harbor se ha suspendido, por razones de seguridad, la publicación de estadísticas, pero las cifras globales del valor en dólares de las exportaciones hechas durante 1943 siguen en un nivel considerablemente más alto que en los años anteriores a la guerra. Al presente, la mayor parte de las exportaciones de Estados Unidos se destinan a las otras repúblicas americanas, y se hacen a base de contado.

A pesar de que la industria de Estados Unidos se ha concentrado en elementos de guerra, y que las exportaciones siguen la misma tendencia, Chalmers declara que "una proporción increíblemente alta del comercio exterior del año pasado, se basa constituida por artículos de consumo corriente en la población civil. Según indica, uno de los factores que han contribuido a este intercambio de artículos de consumo civil fué el mejoramiento de los transportes marítimos a fines de 1943.

Según dice, "la suspensión del racionamiento del café en este país, a fines de julio, y el aumento en las raciones de azúcar, té, cacao y otros productos, lo mismo que la restablecimiento de los bananos en los mercados nacionales, anuncian el restablecimiento de los transportes marítimos en el Atlántico".

El mismo factor ha permitido que se aumenten las importaciones de Estados Unidos en aceites vegetales y otros artículos esenciales que se producen en las demás repúblicas de América y en otras regiones.

Los metales para consumo civil son también más abundantes. Quebrada de Ramón al estanque de La Reina. Como usted puede apreciar, señor Director, tanto el Gobierno como la Empresa y la Dirección General de Obras Públicas han considerado el problema del agua potable de Santiago con la importancia que realmente tiene, y tratan de resolverlo en el menor tiempo posible, una solución completa y definitiva.

Saluda, muy atentamente al señor Director. — (Fdo.) Guillermo Agüero Delgado, Director del Departamento de Hidráulica de la Dirección General de Obras Públicas.

La Zarzuela

Me preguntó un amigo: "¿Cree Ud. que la zarzuela está dentro de eso que hemos convenido en llamar arte?"

"Depende del punto de vista en que nos situemos" le respondí. "Por lo demás, poco interesa saber si la zarzuela es o no un arte, o si está dentro del arte."

Estamos lejos de los tiempos en los cuales la clasificación de los géneros se mantenía en forma rigurosa. La zarzuela participa de algunas de las características que atañen y definen a la dramática, y de otras que está ya más lejos de ella. Claro es que si el idealismo de los griegos hizo llegar a éstos a la sublime belleza del *Hermes*, como ejemplo que está fuera de todo lo que no responde a la belleza ideal, es evidente que la zarzuela y los demás géneros dramáticos no son arte. Mas no olvidemos que fueron los griegos, precisamente, quienes hicieron de la dramática un conjunto armónico, en donde las figuras del coro y de los actores, se agrupaban en un orden escultórico, equilibrado y ritmico, como en un friso.

Si la zarzuela busca en la naturaleza, mejor todavía, en la vida, y en la sinceridad, sus fuentes de inspiración, será un arte. Viene este exordio —tan desplazado aparentemente— a propósito de la compañía de zarzuela que nos visita. Con tal motivo quiero refrescar mi memoria con algunas notas y recuerdos sobre lo que para el teatro español representa este espectáculo.

Parece que el género zarzuelero tiene muy lejanos antecedentes. En el Siglo de Oro, el teatro fué fecundísima rama de su literatura. Como una derivación de la dramática, surgieron pronto los intermedios musicados, algunos de los cuales se debían a Moreto y a Quevedo. Su plenitud, empero, comienza con una obra estrenada en 1844, "Pan y Toros", cuyo famosísimo pasacalles sirve todavía en sus acentos alegres para las cuevas de drilillas hagan el "pasillo" con que da comienzo la fiesta taurina.

A partir de entonces la zarzuela es ya algo definido y con perfil propio, que no es posible confundir con nada, ni siquiera con la ópera, de la cual se distingue por el carácter esencialmente vernacular y porque en aquella abundan los parlamentos sin fondo musical.

Para los españoles que no tenemos aún cuarenta años, nuestra niñez está llena de canciones que ahora, al escucharlas de nuevo, evocan profundamente el rostro de nuestras madres. Alguien, habiéndose de estas cosas, me decía: "No puedo olvidar emoción la romanza de 'El cabo primero'. Es como si me recitaran un íntimo y fervoroso romance viejo; el romance de la juventud de mis padres."

En el extranjero, en general, se ha creído siempre que la zarzuela era un género híbrido, sobre todo comparado con la ópera, madre opulenta de aquella. Confesaba en cierta ocasión Pablo Casals, y el testimonio es de valor, que prefería algunas zarzuelas a las mejores de las óperas.

Yo considero "La Revoltosa" y "La Verbena de la Paloma" las piezas maestras del género. De las modernas, "Doña Francisquita" es una maravilla y un primer de gracia y de evocación. Parece un finísimo cartón goyesco. "La verbena" no vale sólo por sus virtudes teatrales y por la belleza de su música. Como análisis de la actitud vital de un pueblo es superior a muchos ensayos de psicología que por ahí circulan. Recuerdo el preludio de "Jugar con fuego" como una de las más logradas páginas musicales conocidas. "La revoltosa" es el paralelo, como evocación de los barrios típicos de Madrid, de algunas novelas galdosianas. La popularidad del género va a horcajadas de los siglos XIX y XX, y fué tan grande en ese tiempo, que logró absorber casi la total actividad teatral de España. La zarzuela produjo entonces sus mejores obras dadas a conocer Chueca, Caballero, Bretón, Chapi. Después surgieron otros músicos jóvenes: Luna, Serrano y Vives, los tres levantados, y quienes supieron hacer honor a la herencia recibida de sus mayores, en obras de gran inspiración: "Molinos de viento", "La reina mora" y "Bohemios" respectivamente. El género tuvo pronto una derivación que más tarde llegó a tomar vuelo. Me refiero al llamado "género chico". Empezó éste como sainete madrileño, glosador sobre todo de las costumbres del pueblo. Después extendió sus dominios, buscó nuevos temas, entre los cuales había evocaciones históricas, cuadros de costumbres matritenses, regionalismo y hasta algunas humoradas históricas del período mítico como "La corte de Faraón" tan popularizada que llegó a representarse en Australia. Lo cierto es que la zarzuela no fué una manifestación menudosa de nuestro teatro decimonónico, sino algo muy enraizado en el espíritu español, algo que en su conjunto armónico tenía la variedad matizada de la Península y que la retrataba cabalmente. Del gran número de obras que vieron la luz de las candelas, habrá que descontar muchas improvisaciones y muchos fracasos. Pero de todo el lote quedarán en el acervo de nuestra dramática algunas que están en el recuerdo de todos: "La yegre", "El tambor de Granadero", "La verbena de la Paloma", "El santo de la Isidra", "La alegría de la huerta", "La reina mora", "Gigantes y cabezudos", "Doña Francisquita", "Maruxa" y otras muchas. El género, siguiendo al teatro, había decaído bastante hasta el año 1936. Después nada sabemos. Sin embargo, se había notado últimamente una pequeña reacción con dos o tres músicos de inspiración. El maestro Penella había puesto su sapiencia de todos los géneros y estilos musicales al servicio de una obra que es un buen acierto: "Don Gil de Alcalá". "El cantar del arriero" fué otro intento feliz de un joven músico cuyo nombre no recuerdo en este momento. El autor de "Luís Fernanda" busca siempre el éxito fácil. Empero, esta zarzuela tiene páginas primorosas que logran toda su belleza, interpretadas por un gran cantante: Marcos Redondo. Quizá la decadencia del género se deba en parte muy principal a la falta de buenos intérpretes. A Marcos Redondo se debe, precisamente, el reverdecimiento señalado. En algunas piezas logró éxitos clamorosos: "La rosa del azafrán", "El cantar del arriero", "La dolorosa" y "La calesera". Los nombres de la Pino, la Bri, la Soler, las hermanas Irene y Leocadia Albaladejo, Julián Ruiz, Carrera, Mejejo, Manuel Rodríguez Ortas y Sagi Barba, llevaron la zarzuela a sus más sonados triunfos. La actual temporada viene, pues, a tiempo. Es un contacto con lo español, una vuelta a lo mejor de España, porque todo lo que en España viene del pueblo —la zarzuela es algo profunda y auténticamente popular— está embudo de la más noble esencia artística, rezaundando abundantemente la raíz hispánica. ANTONIO R. ROMERA

ACADEMIA DE DIBUJO Y PINTURA "RAQUEL GONZALEZ MENDEZ"

Se encuentra abierta la matrícula en la Academia de Dibujo y Pintura "Raquel González Méndez" que iniciará sus actividades docentes el próximo 15 del presente.

NUEVO ESTATUTO DEL PARTIDO RADICAL

Desde hoy, se encontrará en vigor el nuevo estatuto del Partido Radical, aprobado en la reciente Convención de Concepción.

PARTIDO SOCIALISTA

En plena actividad se encuentran los trabajos para la candidatura a regidor por Providencia del doctor Jaime Vidal Ojeda.

CANDIDATURA LEOPOLDO SANCHEZ

Con gran entusiasmo prosiguen las actividades de la candidatura municipal de don Leopoldo Sánchez, actual regidor de Santiago.

COMISIONES INTERNAS DEL PARTIDO RADICAL SE REUNIRAN EL MIERCOLES

A ESTE ACTO ASISTIRA EL CONSEJO EJECUTIVO NACIONAL Y SE PROCEDERA A LA FORMACION DE LAS DISTINTAS COMISIONES DE TRABAJO

El próximo miércoles se reunirán los miembros de las distintas comisiones encargadas de estudiar el nuevo estatuto de esta entidad política.

BRIGADA DE PROFESORES

Hoy a las 20 horas, se reunirá la Brigada de Profesores del P.S.T. con el objeto de discutir las materias de orden sindical y organizativo.

CANDIDATURA RENE FERIAS

Debido al entusiasmo que ha despertado en la militancia la candidatura económica, el Departamento de Finanzas del Comité Regional de esta ciudad, ha acordado...

COMISIONES EN LA ALIANZA DEMOCRATICA PROVINCIAL

El Comité Regional ha designado las comisiones encargadas de integrar la Alianza Democrática Provincial: Comisión Jurídica, Luis Grez; Finanzas, Armando...

CANDIDATURA ARMANDO PINOZA

Mañana sábado 11, a las 20 horas, se proclamará la candidatura de Armando Pinoza, actual regidor de Santiago.

FALANGE NACIONAL

La Falange Nacional, en especial su sección de propaganda, tiene una gran importancia en la actualidad.

PARTIDO LIBERAL

La Secretaría General de la Falange Nacional, don Enrique Velasco Contreras, que funciona en el Club Presidencial...

CANDIDATURA ENRIQUE VELASCO

Se citará en el local de la Falange Nacional, a las 21 horas, con el objeto de escuchar la charla que dará la señora Rebeca Muñoz...

COMITE FEMENINO

La señora Rosa Fernández de Gauthier, vicepresidente del Comité Femenino, ha convocado a una reunión...

COMITE PROVINCIAL

Se convoca a una reunión del Comité Provincial, a las 18 horas, en el local de la Falange Nacional...

COMITE LOCAL

Se convoca a una reunión del Comité Local, a las 18 horas, en el local de la Falange Nacional...

COMITE LOCAL

Se convoca a una reunión del Comité Local, a las 18 horas, en el local de la Falange Nacional...

COMITE LOCAL

Se convoca a una reunión del Comité Local, a las 18 horas, en el local de la Falange Nacional...

COMITE LOCAL

Se convoca a una reunión del Comité Local, a las 18 horas, en el local de la Falange Nacional...

PARTIDO SOCIALISTA DE TRABAJADORES

LLEGADA DEL DIPUTADO DON PEDRO OJEDA ALIAGA, con un nutrido acompañamiento...

COMISIONES INTERNAS DEL PARTIDO RADICAL SE REUNIRAN EL MIERCOLES

A ESTE ACTO ASISTIRA EL CONSEJO EJECUTIVO NACIONAL Y SE PROCEDERA A LA FORMACION DE LAS DISTINTAS COMISIONES DE TRABAJO

El próximo miércoles se reunirán los miembros de las distintas comisiones encargadas de estudiar el nuevo estatuto de esta entidad política.

BRIGADA DE PROFESORES

Hoy a las 20 horas, se reunirá la Brigada de Profesores del P.S.T. con el objeto de discutir las materias de orden sindical y organizativo.

CANDIDATURA RENE FERIAS

Debido al entusiasmo que ha despertado en la militancia la candidatura económica, el Departamento de Finanzas del Comité Regional de esta ciudad, ha acordado...

COMISIONES EN LA ALIANZA DEMOCRATICA PROVINCIAL

El Comité Regional ha designado las comisiones encargadas de integrar la Alianza Democrática Provincial: Comisión Jurídica, Luis Grez; Finanzas, Armando...

CANDIDATURA ARMANDO PINOZA

Mañana sábado 11, a las 20 horas, se proclamará la candidatura de Armando Pinoza, actual regidor de Santiago.

FALANGE NACIONAL

La Falange Nacional, en especial su sección de propaganda, tiene una gran importancia en la actualidad.

PARTIDO LIBERAL

La Secretaría General de la Falange Nacional, don Enrique Velasco Contreras, que funciona en el Club Presidencial...

CANDIDATURA ENRIQUE VELASCO

Se citará en el local de la Falange Nacional, a las 21 horas, con el objeto de escuchar la charla que dará la señora Rebeca Muñoz...

COMITE FEMENINO

La señora Rosa Fernández de Gauthier, vicepresidente del Comité Femenino, ha convocado a una reunión...

COMITE PROVINCIAL

Se convoca a una reunión del Comité Provincial, a las 18 horas, en el local de la Falange Nacional...

COMITE LOCAL

Se convoca a una reunión del Comité Local, a las 18 horas, en el local de la Falange Nacional...

COMITE LOCAL

Se convoca a una reunión del Comité Local, a las 18 horas, en el local de la Falange Nacional...

COMITE LOCAL

Se convoca a una reunión del Comité Local, a las 18 horas, en el local de la Falange Nacional...

COMITE LOCAL

Se convoca a una reunión del Comité Local, a las 18 horas, en el local de la Falange Nacional...

COMITE LOCAL

Se convoca a una reunión del Comité Local, a las 18 horas, en el local de la Falange Nacional...

COMITE LOCAL

Se convoca a una reunión del Comité Local, a las 18 horas, en el local de la Falange Nacional...

COMITE LOCAL

Se convoca a una reunión del Comité Local, a las 18 horas, en el local de la Falange Nacional...

COMISIONES INTERNAS DEL PARTIDO RADICAL SE REUNIRAN EL MIERCOLES

A ESTE ACTO ASISTIRA EL CONSEJO EJECUTIVO NACIONAL Y SE PROCEDERA A LA FORMACION DE LAS DISTINTAS COMISIONES DE TRABAJO

El próximo miércoles se reunirán los miembros de las distintas comisiones encargadas de estudiar el nuevo estatuto de esta entidad política.

BRIGADA DE PROFESORES

Hoy a las 20 horas, se reunirá la Brigada de Profesores del P.S.T. con el objeto de discutir las materias de orden sindical y organizativo.

CANDIDATURA RENE FERIAS

Debido al entusiasmo que ha despertado en la militancia la candidatura económica, el Departamento de Finanzas del Comité Regional de esta ciudad, ha acordado...

COMISIONES EN LA ALIANZA DEMOCRATICA PROVINCIAL

El Comité Regional ha designado las comisiones encargadas de integrar la Alianza Democrática Provincial: Comisión Jurídica, Luis Grez; Finanzas, Armando...

CANDIDATURA ARMANDO PINOZA

Mañana sábado 11, a las 20 horas, se proclamará la candidatura de Armando Pinoza, actual regidor de Santiago.

FALANGE NACIONAL

La Falange Nacional, en especial su sección de propaganda, tiene una gran importancia en la actualidad.

PARTIDO LIBERAL

La Secretaría General de la Falange Nacional, don Enrique Velasco Contreras, que funciona en el Club Presidencial...

CANDIDATURA ENRIQUE VELASCO

Se citará en el local de la Falange Nacional, a las 21 horas, con el objeto de escuchar la charla que dará la señora Rebeca Muñoz...

COMITE FEMENINO

La señora Rosa Fernández de Gauthier, vicepresidente del Comité Femenino, ha convocado a una reunión...

COMITE PROVINCIAL

Se convoca a una reunión del Comité Provincial, a las 18 horas, en el local de la Falange Nacional...

COMITE LOCAL

Se convoca a una reunión del Comité Local, a las 18 horas, en el local de la Falange Nacional...

COMITE LOCAL

Se convoca a una reunión del Comité Local, a las 18 horas, en el local de la Falange Nacional...

COMITE LOCAL

Se convoca a una reunión del Comité Local, a las 18 horas, en el local de la Falange Nacional...

COMITE LOCAL

Se convoca a una reunión del Comité Local, a las 18 horas, en el local de la Falange Nacional...

COMITE LOCAL

Se convoca a una reunión del Comité Local, a las 18 horas, en el local de la Falange Nacional...

COMITE LOCAL

Se convoca a una reunión del Comité Local, a las 18 horas, en el local de la Falange Nacional...

COMITE LOCAL

Se convoca a una reunión del Comité Local, a las 18 horas, en el local de la Falange Nacional...

COMITE LOCAL

Se convoca a una reunión del Comité Local, a las 18 horas, en el local de la Falange Nacional...

COMITE LOCAL

Se convoca a una reunión del Comité Local, a las 18 horas, en el local de la Falange Nacional...

ALIANZA DEMOCRATICA

AMPLIADO COMUNAL. Mañana se efectuará el ampliado de los Comités Comunales de la Alianza Democrática de la Provincia de Valparaíso.

COMISIONES INTERNAS DEL PARTIDO RADICAL SE REUNIRAN EL MIERCOLES

A ESTE ACTO ASISTIRA EL CONSEJO EJECUTIVO NACIONAL Y SE PROCEDERA A LA FORMACION DE LAS DISTINTAS COMISIONES DE TRABAJO

El próximo miércoles se reunirán los miembros de las distintas comisiones encargadas de estudiar el nuevo estatuto de esta entidad política.

BRIGADA DE PROFESORES

Hoy a las 20 horas, se reunirá la Brigada de Profesores del P.S.T. con el objeto de discutir las materias de orden sindical y organizativo.

CANDIDATURA RENE FERIAS

Debido al entusiasmo que ha despertado en la militancia la candidatura económica, el Departamento de Finanzas del Comité Regional de esta ciudad, ha acordado...

COMISIONES EN LA ALIANZA DEMOCRATICA PROVINCIAL

El Comité Regional ha designado las comisiones encargadas de integrar la Alianza Democrática Provincial: Comisión Jurídica, Luis Grez; Finanzas, Armando...

CANDIDATURA ARMANDO PINOZA

Mañana sábado 11, a las 20 horas, se proclamará la candidatura de Armando Pinoza, actual regidor de Santiago.

FALANGE NACIONAL

La Falange Nacional, en especial su sección de propaganda, tiene una gran importancia en la actualidad.

PARTIDO LIBERAL

La Secretaría General de la Falange Nacional, don Enrique Velasco Contreras, que funciona en el Club Presidencial...

CANDIDATURA ENRIQUE VELASCO

Se citará en el local de la Falange Nacional, a las 21 horas, con el objeto de escuchar la charla que dará la señora Rebeca Muñoz...

COMITE FEMENINO

La señora Rosa Fernández de Gauthier, vicepresidente del Comité Femenino, ha convocado a una reunión...

COMITE PROVINCIAL

Se convoca a una reunión del Comité Provincial, a las 18 horas, en el local de la Falange Nacional...

COMITE LOCAL

Se convoca a una reunión del Comité Local, a las 18 horas, en el local de la Falange Nacional...

COMITE LOCAL

Se convoca a una reunión del Comité Local, a las 18 horas, en el local de la Falange Nacional...

COMITE LOCAL

Se convoca a una reunión del Comité Local, a las 18 horas, en el local de la Falange Nacional...

COMITE LOCAL

Se convoca a una reunión del Comité Local, a las 18 horas, en el local de la Falange Nacional...

COMITE LOCAL

Se convoca a una reunión del Comité Local, a las 18 horas, en el local de la Falange Nacional...

COMITE LOCAL

Se convoca a una reunión del Comité Local, a las 18 horas, en el local de la Falange Nacional...

COMITE LOCAL

Se convoca a una reunión del Comité Local, a las 18 horas, en el local de la Falange Nacional...

COMITE LOCAL

Se convoca a una reunión del Comité Local, a las 18 horas, en el local de la Falange Nacional...

DESIGNACIONES DE PRESTIGIOSOS VECINOS

Se ha acordado que se designen como miembros honorarios del Comité de la Alianza Democrática a los señores...

GRUPO LINGÜISTICO CULTURAL

Se pone en conocimiento de todas las correligionarias que ya está abierto el registro para las clases gratuitas de Educación Cívica, Lengua y Literatura, Maquina de Escribir, etc.

AGREGACION LA GRANJA

El próximo domingo a las 10 horas, se efectuará la proclamación de los candidatos de la Agragación La Granja...

ASAMBLEA DE SAN MIGUEL

El Comité Pro candidatura a regidor de don Pedro A. Alarcón cita para hoy, a las 19 horas, a todos sus adherentes...

CANDIDATURA BENJAMIN AGUIAR

El Comité Central, integrado por los presidentes y delegados de la mayoría de los Centros de Pto. Montt, ha acordado...

COMITE LOCAL

Se convoca a una reunión del Comité Local, a las 18 horas, en el local de la Falange Nacional...

COMITE LOCAL

Se convoca a una reunión del Comité Local, a las 18 horas, en el local de la Falange Nacional...

COMITE LOCAL

Se convoca a una reunión del Comité Local, a las 18 horas, en el local de la Falange Nacional...

COMITE LOCAL

Se convoca a una reunión del Comité Local, a las 18 horas, en el local de la Falange Nacional...

COMITE LOCAL

Se convoca a una reunión del Comité Local, a las 18 horas, en el local de la Falange Nacional...

COMITE LOCAL

Se convoca a una reunión del Comité Local, a las 18 horas, en el local de la Falange Nacional...

COMITE LOCAL

Se convoca a una reunión del Comité Local, a las 18 horas, en el local de la Falange Nacional...

COMITE LOCAL

Se convoca a una reunión del Comité Local, a las 18 horas, en el local de la Falange Nacional...

COMITE LOCAL

Se convoca a una reunión del Comité Local, a las 18 horas, en el local de la Falange Nacional...

COMITE LOCAL

Se convoca a una reunión del Comité Local, a las 18 horas, en el local de la Falange Nacional...

COMITE LOCAL

Se convoca a una reunión del Comité Local, a las 18 horas, en el local de la Falange Nacional...

DESIGNACIONES DE PRESTIGIOSOS VECINOS

Se ha acordado que se designen como miembros honorarios del Comité de la Alianza Democrática a los señores...

GRUPO LINGÜISTICO CULTURAL

Se pone en conocimiento de todas las correligionarias que ya está abierto el registro para las clases gratuitas de Educación Cívica, Lengua y Literatura, Maquina de Escribir, etc.

AGREGACION LA GRANJA

El próximo domingo a las 10 horas, se efectuará la proclamación de los candidatos de la Agragación La Granja...

ASAMBLEA DE SAN MIGUEL

El Comité Pro candidatura a regidor de don Pedro A. Alarcón cita para hoy, a las 19 horas, a todos sus adherentes...

CANDIDATURA BENJAMIN AGUIAR

El Comité Central, integrado por los presidentes y delegados de la mayoría de los Centros de Pto. Montt, ha acordado...

COMITE LOCAL

Se convoca a una reunión del Comité Local, a las 18 horas, en el local de la Falange Nacional...

COMITE LOCAL

Se convoca a una reunión del Comité Local, a las 18 horas, en el local de la Falange Nacional...

COMITE LOCAL

Se convoca a una reunión del Comité Local, a las 18 horas, en el local de la Falange Nacional...

COMITE LOCAL

Se convoca a una reunión del Comité Local, a las 18 horas, en el local de la Falange Nacional...

COMITE LOCAL

Se convoca a una reunión del Comité Local, a las 18 horas, en el local de la Falange Nacional...

COMITE LOCAL

Se convoca a una reunión del Comité Local, a las 18 horas, en el local de la Falange Nacional...

COMITE LOCAL

Se convoca a una reunión del Comité Local, a las 18 horas, en el local de la Falange Nacional...

COMITE LOCAL

Se convoca a una reunión del Comité Local, a las 18 horas, en el local de la Falange Nacional...

COMITE LOCAL

Se convoca a una reunión del Comité Local, a las 18 horas, en el local de la Falange Nacional...

COMITE LOCAL

Se convoca a una reunión del Comité Local, a las 18 horas, en el local de la Falange Nacional...

COMITE LOCAL

Se convoca a una reunión del Comité Local, a las 18 horas, en el local de la Falange Nacional...

DESIGNACIONES DE PRESTIGIOSOS VECINOS

Se ha acordado que se designen como miembros honorarios del Comité de la Alianza Democrática a los señores...

GRUPO LINGÜISTICO CULTURAL

Se pone en conocimiento de todas las correligionarias que ya está abierto el registro para las clases gratuitas de Educación Cívica, Lengua y Literatura, Maquina de Escribir, etc.

AGREGACION LA GRANJA

El próximo domingo a las 10 horas, se efectuará la proclamación de los candidatos de la Agragación La Granja...

ASAMBLEA DE SAN MIGUEL

El Comité Pro candidatura a regidor de don Pedro A. Alarcón cita para hoy, a las 19 horas, a todos sus adherentes...

CANDIDATURA BENJAMIN AGUIAR

El Comité Central, integrado por los presidentes y delegados de la mayoría de los Centros de Pto. Montt, ha acordado...

COMITE LOCAL

Se convoca a una reunión del Comité Local, a las 18 horas, en el local de la Falange Nacional...

COMITE LOCAL

Se convoca a una reunión del Comité Local, a las 18 horas, en el local de la Falange Nacional...

COMITE LOCAL

Se convoca a una reunión del Comité Local, a las 18 horas, en el local de la Falange Nacional...

COMITE LOCAL

Se convoca a una reunión del Comité Local, a las 18 horas, en el local de la Falange Nacional...

COMITE LOCAL

Se convoca a una reunión del Comité Local, a las 18 horas, en el local de la Falange Nacional...

COMITE LOCAL

Se convoca a una reunión del Comité Local, a las 18 horas, en el local de la Falange Nacional...

COMITE LOCAL

Se convoca a una reunión del Comité Local, a las 18 horas, en el local de la Falange Nacional...

COMITE LOCAL

</

EN LA LEGACION DE POLONIA.



Parte de los asistentes al cocktail que ofrecieron ayer a un grupo de sus relaciones, el Ministro de Polonia y señora Nieves Ramos Montero de Mazurkiewicz

REUNION ARTISTICA.

Con motivo de ser hoy el día onomástico de Lilla Augusta...



CASA SOSTIN FABRICA DE ARGOLLAS 66 - Nueva York - 66

NECESITO ARRENDAR CASA EN BAJOS, HASTA \$ 1.400 mensuales

Viajeros y veraneantes.

De Vina del Mar, han regresado don Guillermo Arthur...

EN EL HOTEL CARRERA.



Un grupo de sus amigas ofreció un té en honor de la señorita Isabel Haddad, para despedirla de su vida de soltera.

GORTE - COSTURA (SISTEMA CAMPOS) CURSOS COLECTIVOS E INDIVIDUALES...

Matrimonios.

El señor Juan Vender Mueco ha contraído matrimonio, privadamente, con la señorita Trixie Roberts Trostell.

EN EL CARRERA.

Las señoritas Marta Méndez I. y Sylvia Carrasco E. serán festejadas mañana con un té...

BAUTIZO.

En la Parroquia de Pirque, ha sido bautizada Sylvia, hija del Alcalde de Puente Alto...

A BUENOS AIRES.

Próximamente partirán a Buenos Aires don Víctor López Lecaros...

DE BUENOS AIRES.

Después de una larga estadía en Buenos Aires, han regresado de por vía Panagra don Alfonso Ferrada Lillo...

EN EL CRILLON.



Té ofrecido ayer en el Crillon a la señorita Berla Hamel con motivo de su próximo matrimonio

EN EL CRILLON.

Mañana sábado, a las 21 horas, tendrá lugar la comida danzante...

FALLECIMIENTO.

Ha fallecido en la ciudad de Chillán el señor Julio Sepúlveda Sánchez...

NACIMIENTOS.

Ha nacido un hijo de la señora Isabel Lacoste de Radrigan y del señor Arando Radrigan.

INFORMACIONES CABLEGRAFICAS

Se estudian en E.E. UU. los planos para ferrocarril subterráneo de Santiago

TENDRIA UNA EXTENSION DE CUARENTA KILOMETROS DE VIA.— DECLARACIONES DE DON GUILLERMO ARROYO

NUEVA YORK, 8.— (U. P.).— Los diseños técnicos para la primera sección del tan discutido ferrocarril subterráneo de Santiago...

Dijo el señor Arroyo que antes de salir de Santiago un grupo de industriales, comerciantes y banqueros chilenos le pidió obtener todas las informaciones y datos posibles sobre la construcción del subterráneo.

Dijo Espejo que al elegir el concreto armado los ingenieros y el concreto usado en N. York son difíciles de obtener en Chile y también costoso.

Señaló Arroyo que la población de Santiago ha estado acreciendo de adecuadas facilidades de transporte lo que está ocasionando una aguda congestión del tránsito...

Plan para fomentar comercio entre E. U. y Latino América

NUEVA YORK, 8. (U. P.).— El Departamento de Estado anunció que falleció en Chicago el notable médico Frederick W. Schultz...

Sostiene Iglehart: 1) Que los industriales norteamericanos deben reconocer que las importaciones son tan importantes como las exportaciones...

NOTICIAS DEL CULTO EVANGELICO. La Primera Iglesia Metodista, situada en la Avenida Portales 2610, celebrará el próximo domingo 12 el servicio anual de Concentración de todos sus miembros...

LAS FUERZAS ALIADAS SIGUEN AVANZANDO EN F. DE BIRMANIA

FUERTES BAJAS JAPONESAS

NUEVA DELHI, 9.— (U. P.).— (Por Harold Guard).— Una información entregada hoy a la prensa, hace saber que el total de las japonesas muertas hasta ahora en el ofensiva del valle de Hu-kwang, es de 2.300.

Las tropas de Africa Occidental que operan en el valle de Kaladan, continúan venciendo la obstinada resistencia de los enemigos; éstos fueron rechazados en cuatro ocasiones cuando intentaron ataques al noroeste de Kyaukse...

Se reveló hoy que el 7.º Grupo de Bombardeo de la Fuerza Aérea del Ejército Nortamericano está operando desde una base avanzada de la India...

NO SE CONTEMPLAN CAMBIOS CON RESPECTO A FLOTA ITALIANA

DECLARACIONES DE CHURCHILL EN LOS COMUNES

LONDRES, 8.— (U. P.).— En sesión de la Cámara de los Comunes, el Primer Ministro Churchill dijo que no se contempla por el momento ningún cambio en los arreglos por los cuales los buques de guerra italianos participan en la lucha común contra el enemigo en los teatros en que operan ahora.

Expresó Mr. Churchill: "Como ya expresó el Presidente Roosevelt, la cuestión del futuro empleo y disposición de la flota italiana ha sido tema de alguna discusión y en articulo se ha prestado consideración al inmediato refuerzo de la armada soviética."

"No tengo ninguna declaración que hacer sobre estas discusiones, sino decir que ahora no se contempla ningún cambio en los arreglos con las autoridades navales italianas, según los cuales los buques y tripulaciones italianas participan en la lucha común contra el enemigo en los teatros donde ahora operan."

"Elen puede haberse decidido que era mejor dejar hasta el fin de la guerra contra Alemania y Japón esa consideración sobre la flota italiana."

Botado al agua nuevo crucero en Estados Unidos. QUINCY, Mass 9 (UP).— Ha sido lanzado el crucero ligero "Springfield" de 10.000 toneladas.

Manos adorables aun en pleno verano. Crema HINDS de miel y almendras. PROTEGE - EMBELLECE

Ventas de tortas, pasteles y golosinas norteamericanos. AL BENEFICIO DEL American War Relief Unit. SABADO, 11 DE MARZO A LAS 10.30 A. M.

A LAS DUEÑAS DE CASA. MENU DE CUARESMA. Arroz con chorizos. Cazuela de Cochayuyo. Bacalao en Salsa. Peras con jugo de limón.

DOLORES Mejoral RESFRIADOS

NOTICIAS DEL CULTO EVANGELICO. La Primera Iglesia Metodista, situada en la Avenida Portales 2610, celebrará el próximo domingo 12 el servicio anual de Concentración de todos sus miembros...

EL FRENTI RUSO

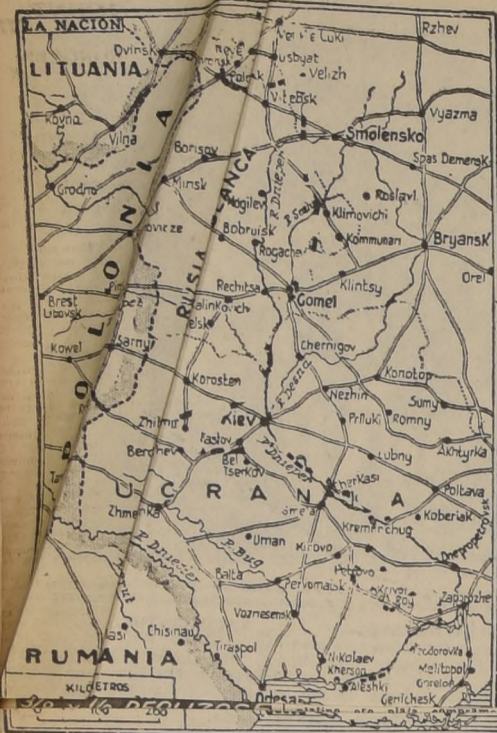

En el presente mapa podemos apreciar la ubicación de Tarnopol, el territorio polaco, en cuyas calles se libra una encarnizada lucha. Otras fuerzas rusas han llegado ya a 65 kilómetros de Nikolayev, sobre la desembocadura del río Bug

ALEMANES REUNEN RAPIDAMENTE SUS RESERVAS PARA LANZARLAS CONTRA LAS FUERZAS DE ZHUKOV

DE ALLAN OSBORNE, ESP. PARA "LA NACION"

LONDRES, 9. — (Especial). — Como se descomataba, el alto mando alemán ha reunido rápidamente todas las reservas que ha encontrado a mano para lanzarlas en contra del ejército del Mariscal Gregory Zhukov, que rompió el frente alemán en uno de sus puntos más críticos: la Ucrania occidental. La reacción alemana ha sido rápida, en realidad, pero no lo bastante como para impedir que los rusos consiguieran uno de sus más ambicionados objetivos. La principal ruta de suministros para el ejército alemán del sur, fué cortada y no hay razones suficientes para dudar de que permanecerá cortada ya, definitivamente.

Los próximos días dirán si el ejército de Zhukov está operando con fuerzas suficientes para mantener el avance iniciado y llegar hasta el Alto Dniester. El logro de este objetivo es la consecuencia lógica de la victoria obtenida en la primera fase de la nueva ofensiva y consolidada, definitivamente, lo conseguido con ella.

La cuestión estriba ahora en saber cuáles serán los próximos movimientos de los otros tres ejércitos rusos apostados frente a las precarias posiciones del Mariscal Manstein en el suroeste de Ucrania. Estos ejércitos fueron a iniciar un ataque simultáneo y concentrado aniquilador, pero pueden también iniciar una serie de ataques escalonados especialmente en los flancos, con el propósito de disgregar al ejército de Manstein, dividirlo en pequeños grupos y forzarlo a una retirada sin orden. Esta última táctica pudiera ser, a más largo plazo, pero sería tal vez menos costosa y de resultados más seguros.

La nueva situación creada en el sur, repercutiría necesariamente sobre la posición estratégica alemana en el frente septentrional. Refuerzos de tropas y materiales tendrán que ser enviados de urgencia hacia el sur, y esto en el momento en que los rusos mantienen un frente amenazador de más de quinientos kilómetros desde el Golfo de Finlandia hasta más al sur de Vitebsk. Este frente pudiera ponerse de nuevo en movimiento en cualquier momento.

ALLAN OSBORNE

Objetivos principales de la ofensiva aérea aliada

EXCLUSIVO PARA "LA NACION", POR L. F. KEEMLE

NUEVA YORK, 9. — (U. P.). — Los bombarderos aliados están manteniendo viva la sostenida ofensiva aérea contra Alemania, que se ha convertido en una campaña de destrucción sin paralelo. Parece haberse ensanchado el carácter de la ofensiva, combinándose en constantes operaciones sobre diversos objetivos hasta ahora tocados sólo de tiempo en tiempo.

Algunos de los principales propósitos de las fuerzas aéreas combinadas británico-americanas, que operan día y de noche, son los siguientes:

1.0 — Destruir las fuerzas de combate de la Luftwaffe, embistiéndolas en el aire.

2.0 — Dejar fuera de combate la fuente de reemplazos de la Luftwaffe, destruyendo las fábricas y plantas de armado en el terreno, cerciorándose así de que, una vez destruidas las fuerzas de la Luftwaffe, permanecerán destruidas.

3.0 — Estropear otras fuentes esenciales de producción de guerra alemanas y el sistema de comunicaciones.

4.0 — Aniquilar a Berlín como centro del sistema nervioso nazi y de la producción nacional.

El ataque del miércoles, a la luz del día contra Berlín, por cerca de 2,000 aviones norteamericanos de bombardeo y caza, adelantó en cierto grado todos los propósitos, particularmente el 1.0 y el 4.0. La Luftwaffe fué forzada a la acción en masa en defensa de los blancos vitales y tuvo fuertes pérdidas. Los aviones de combate norteamericanos destruyeron 83 aviones nazis y falta la cuenta de las víctimas de los bombarderos.

En el ataque del lunes, los bombarderos norteamericanos derribaron 93 aviones nazis, y los aviones de combate derribaron 83, haciendo un total de 176, que se estima ser como la mitad de la vacilante producción mensual de Alemania. Estados Unidos perdió 38 bombarderos y 18 cazas, contra 68 bombarderos y 11 cazas de los nazis.

Según se supone, la campaña continuará con toda intensidad, no obstante el costo, ya que las fuerzas aliadas, como es obvio, pueden soportar las pérdidas, mientras que Alemania no puede. El último asalto a Berlín, también produjo fuertes pérdidas, casi aniquilando las fábricas de rodamientos Erker, en las afueras de Berlín, la principal fuente restante de ese elemento esencial para aviones y otras máquinas de guerra de Alemania.

Fué arrojado un número sin precedente de bombas incendiarias que produjeron incendios de un extremo a otro de Berlín, y se conjetura otra vez si podría haber sido abandonada la capital, lo que sería un golpe decisivo a la moral alemana.

LOUIS F. KEEMLE

EL PROCESO CONTRA CHAPLIN

HOLLYWOOD, 9. (U. P.). — El juez Federal J. F. T. O'Conor, rechazó siete mociones de acusación para le-

vantar los cargos contra Chaplin y sus seis presuntos cómplices para privar a Joe Barry de sus derechos civiles, obligándole a salir de Beverly Hills. Chaplin y los otros acusados se encontraban desanimados en

RUSOS ENTRAN EN TARNOPOL

Resumen de la guerra

NUEVA YORK, 9. — (U. P.). — Según las noticias recibidas o captadas por la United Press en el curso de las últimas 24 horas, la situación en los diversos teatros de la guerra era esta noche la siguiente:

GUERRA AEREA. — Berlín fué bombardeado por segunda vez por grandes formaciones aéreas norteamericanas durante el día, y la Luftwaffe opuso muy poca resistencia.

RUSIA. — Los soviéticos avanzaron 60 kilómetros desde Krivoi-Rog, llegando en algunos puntos hasta 65 kilómetros del Mar Negro.

ITALIA. — La Batalla de Itala se intensificó en el aire al atacar ambos contendores las líneas de abastecimiento de su contrario, preparándose para la cuarta batalla de las cabecezas de diciembre.

BIRMANIA. — Los norteamericanos extendieron sus posiciones alrededor de Wawlabum. Los chinos ocuparon una nueva aldea en una ofensiva contra los japoneses cercados.

PACIFICO SUDOCIDENTAL. — Mil soldados de caballería, que operan sin sus cabalgaduras, infligieron pérdidas de diez por uno a 4,000 japoneses que resisten en las islas del Almirantazgo. La infantería de Marina en Wilaumez avanzó en un ataque sorpresivo.

LLEGO A LONDRES



LONDRES, 9. — (U. P.). — La Exchange Telegraph Company informa que el Rey Pedro de Yugoslavia llegó a Gran Bretaña, acompañado por el Premier Bolívar Puritch y el Ministro de Interior Milicevitch. Se tiene entendido que pronto se iniciarán las conversaciones con los funcionarios británicos.

PENA DE MUERTE CONTRA P. PUCHEU PIDIO EL FISCAL

ARGEL, 9. — (UP). — Por Doña Arge Coe. El General Pierre Weiss dijo al proceso contra Pierre Pucheu, pidió la pena de muerte para Pucheu, terminando el resumen de las acusaciones con las siguientes palabras: "Debió castigar sin piedad. Pucheu merecía la muerte. Francia espera vuestro fallo".

Las primeras dos horas de su discurso, Weiss dedicó principalmente a dar lectura de extractos de los diarios de Vichy y a los boletines oficiales del Ministerio del Interior. En la última hora, dijo acusó a Pucheu de tener "una grave responsabilidad personal en la nazificación de la policía de Vichy. El tuvo un sitio escogido en la sinistral falange encabezada por ese anciano. Para los franceses, Pucheu fué el alma de la represión y sus actos hicieron correr la sangre francesa".

El General Weiss acusó a Pucheu de conspirar contra la seguridad del Estado, afirmando que su jurisdicción sería poner en duda la legalidad del Gobierno de Vichy. Pidió a la Corte que, "al condenar a Pucheu, establezca como crimen el hecho de una participación ministerial en el pseudo gobierno de Vichy". Weiss dijo que Pucheu "traicionó a su Patria porque él no creía en Francia". Luego atacó irónicamente la defensa de Pucheu de que su cooperación con los alemanes fué de dos caras.

El General Weiss presentó a la Corte un decreto firmado por Ducheu que creaba tribunales especiales autorizados para aplicar penas de muerte, sin investigación y sin apelación. Pucheu había declarado antes que ese decreto fué dictado por Ministerio de Justicia.

Después de la acusatoria de Weiss, el segundo abogado de la defensa, Alfred Goutebaron, de Argel, habló en defensa de Pucheu. Louis Buitin, el primer abogado de la defensa, probablemente hablará el viernes. En seguida, la acusación refutará a la defensa y Pucheu tendrá la oportunidad de hablar finalmente antes que la Corte formada por cinco jueces, se retire para dictaminar el fallo.

La Sala de la Corte, mientras los abogados pedían inutilmente que se retirara el dictamen debido a la no presencia de una mujer en el Gran Jurado Federal.

BERLIN ATACADA NUEVAMENTE

No hubo oposición seria de la Luftwaffe

Mayor intensidad de los raids

LONDRES, 9. — (U. P.). — (Por Walter Cronkite). — Las fortalezas volantes y cuadriformes Liberators de la 8.ª Fuerza Aérea que comanda el Mayor general James Doolittle, volvieron a atacar Berlín hoy, cerrando así la primera semana del implacable sitio aéreo norteamericano contra la capital alemana.

Los gigantes bombarderos, cumpliendo con la nueva fase destinada a eliminar el resto del potencial bélico que queda a la destruida Berlín y simultáneamente a limpiar los cielos de las fuerzas de la Luftwaffe, volvieron sobre el distrito capital del Reich por cuarta vez en seis días; sus visitas fueron precedidas — hará mañana justamente una semana, — por la primera batalla ofensiva de los cazas norteamericanos contra la ciudad; el de hoy fué el segundo ataque consecutivo, y el tercero en cuatro en que que las fortalezas y Liberators llegaron con grandes fuerzas sobre Berlín.

Los ataques norteamericanos que han ido en aumento desde su pequeño comienzo el sábado pasado, siguen con ritmo acelerado, y ya han llegado a realizar con los tres más grandes ataques que la RFA haya lanzado contra la capital más bombardeada del mundo. En una sola ocasión la RFA atacó tres días seguidos a Berlín, los días 27, 28 y 29 de enero, lanzando un total de 5,000 toneladas y a costa de 124 aparatos.

Es probable que los norteamericanos no igualen ese tonelaje; la 8.ª Fuerza Aérea perdió 106 bombarderos pesados y 26 cazas en los dos primeros ataques intensos, el lunes y miércoles, pero la Luftwaffe perdió 135 cazas ante la puntería de los artilleros de fortalezas y Liberators y otros 168 ante las acometidas de los cazas.

NO HUBO GRANDES BATALLAS AEREAS

En contraste con los dos primeros grandes ataques — el 6 y el 8 — la radio alemana no mencionó hoy grandes batallas aéreas en la ruta sobre la ciudad, y los primeros tripulantes de bombarderos que regresaron de Berlín expresaron que no tuvieron oposición de caza de la Luftwaffe al converger sobre ella desde varias direcciones, de acuerdo con la hora fijada. Las bombas las arrojaron a través de capas de nubes y a pesar del intensísimo fuego anti-aéreo.

Este último se debió, evidentemente, al hecho que el mal tiempo obligó a permanecer en tierra a los cazas; el fuego anti-aéreo, declararon los pilotos fué verdaderamente desesperado y el más intenso que los norteamericanos hayan encontrado hasta ahora. Todo indicio, sin embargo, que las pérdidas no fueron muchas. El ataque se cumplió empleando los bombarderos sobre la capital en varias oleadas. Antes que regresaran a sus bases, los pilotos pudieron ver varias gruesas columnas de humo que cruzaban las altas nubes, dando testimonio de la devastación causada.

La mayoría de los grupos de cuadriformes no avistaron cazas; otros informaron haber los visto a distancia, en grupos de dos o tres que apenas si se acercaron al límite de la visibilidad, para luego alejarse. Un grupo dijo cuenta que se le aproximaron 12 cazas enemigos, pero que ninguno atacó.

Fué hoy la primera vez que los bombarderos norteamericanos cruzaron por el pleno centro de Berlín, lo que puede ser un indicio del hecho que han encontrado un fuego anti-aéreo más intenso que en ocasiones previas; estos disparos incluyen proyectiles cohete.

HEL SINKI HABRIA RESPONDIDO A LAS CONDICIONES RUSAS

ESTOCOLMO, 9. (U. P.). — La república de Finlandia a Rusia, luego de Estocolmo el sábado según el "At-land", que afirmó haber obtenido la noticia en fuentes muy bien informadas de la corte rusa.

La respuesta, según dicha información, fué cuidadosamente estudiada por "ciertos círculos suecos" y en seguida "suavizada" y devuelta a Helsinki. El Gobierno finlandés ha aceptado las modificaciones y enviado la nota nuevamente a Estocolmo, donde fué entregada ayer a la Legación soviética.

En los círculos rusos de Estocolmo se habría opinado que la respuesta finlandesa hace posible continuar las discusiones.

Se cree todavía que es inminente un comunicado finlandés, presumiblemente dando a conocer la contestación del Gobierno, pero se duda de que sea publicado hoy.

¿Ofensiva nipona contra Bougainville?



LONDRES, 9. — (U. P.). — La DNB y la agencia Domei, informaron desde Tokio, que, formaciones japonesas reforzadas lanzaron una ofensiva general contra Bougainville, al amanecer del día 8 de marzo. Cerca de Torokina fueron atacadas las posiciones de los norteamericanos y australianos. El aeródromo número 3 fué conquistado por los japoneses y otro se encuentra casi en mano de los japoneses, mientras que prosigue la lucha por un tercero.

Otra columna japonesa avanza desde la región montañosa en la ribera derecha del río Sava, ocupó una posición de 750 metros de altura cerca de Torokina y continúa avanzando.

Intensa actividad aérea en el frente de Italia

RECHAZADOS 2 ATAQUES DE LOS NAZIS EN ANZIO

NAPOLIS, 9. — (U. P.). — (Por Chris R. Cunningham). — Dos nuevos ataques alemanes, lanzados en pequeña escala contra las posiciones aliadas del perímetro de la cabecera de puente de Anzio, fueron desbaratados en sus comienzos en el día de ayer, acusa el comunicado dado hoy por los jefes de operaciones, que al mismo tiempo consignaron la continuada acción de los bombarderos que volvieron a atacar las líneas de abastecimientos de los nazis desde Italia Central hasta los frentes de batalla al sur de Roma.

Los cazas y portabombas de la fuerza aérea aliada del Mediterráneo, sin encontrar casi oposición, efectuaron batidas tras batida a poca altura sobre la cabecera de puente, en apoyo de las fuerzas de tierra, al tiempo que, en rápidos y eficaces ataques, castigaron en cesantemente las unidades de infantería y blindadas de Kesselring, que se reagrupan en las zonas de retaguardia para lo que se espera que sea un nuevo asalto en grande escala contra las posiciones aliadas.

Los ataques alemanes de ayer se registraron en puntos defendidos por las fuerzas norteamericanas al suroeste de Anzio; su propósito evidente fué encontrar un punto débil para abrir una brecha, pero ambos ataques, lanzados con fuerzas relativamente pequeñas, fueron rechazados con el apoyo de la artillería.

Las patrullas de ambos bandos tuvieron continuados choques, pero no condujeron a cambios de las posiciones dignos de mención.

En el frente principal del 5.º ejército, dicen los despachos, la intensidad de la lucha volvió a disminuir hasta restringirse sólo a pequeñas acciones de patrullas y duelos de artillería; aun en las calles del pueblo de Cassino, donde en los dos días anteriores se libraron furiosos combates cuerpo a cuerpo, se restableció la calma.

Patrullas de combate canadienses, del 8.º ejército, combatió con los nazis en el sector de Tollo, al noroeste de Orsogna; la artillería polaca, por su parte, asomó unidades alemanas en torno a Ateleta.

La mala visibilidad que hubo en general en toda Italia ayer miércoles, mantuvo en tierra a los bombarderos pesados aliados; su acción fué continuada por escuadrillas de bombarderos medianos que lanzaron violentos raids contra las rutas de abastecimientos del enemigo desde los suburbios de Roma hasta el puerto de San Stefano, a 125 kilómetros al noroeste de la capital.

Una de estas formaciones atacó, a pesar de los gruesos nubarrones, los patios ferroviarios de Tiburtina, en los suburbios orientales de la capital italiana; otra se concentró en las instalaciones portuarias de San Stefano, donde hubo incendios y explosiones.

El empalme ferroviario de Orte, a 65 kilómetros al norte de Roma, fué atacado por bombarderos medianos Mitchell, que lanzaron toneladas de bombas sobre instalaciones vitales, como desvíos y vagones de carga.

Otros aviones ametrallaron y atacaron en picada objetivos camineros y ferroviarios en Montaldo di Castro, sobre la costa occidental y al norte de Roma.

El portavoz del Cuartel General local expresó que la pobre visibilidad impidió la observación de los daños causados en Tiburtina, pero informó que los recientes bombardeos de las instalaciones ferroviarias de la zona de Roma "avanzaron gravemente" esos puntos vitales para el tráfico de refuerzos y abastecimientos de enemigo.

El empalme ferroviario de Orte, a 65 kilómetros al norte de Roma, fué atacado por bombarderos medianos Mitchell, que lanzaron toneladas de bombas sobre instalaciones vitales, como desvíos y vagones de carga.

Otros aviones ametrallaron y atacaron en picada objetivos camineros y ferroviarios en Montaldo di Castro, sobre la costa occidental y al norte de Roma.

El portavoz del Cuartel General local expresó que la pobre visibilidad impidió la observación de los daños causados en Tiburtina, pero informó que los recientes bombardeos de las instalaciones ferroviarias de la zona de Roma "avanzaron gravemente" esos puntos vitales para el tráfico de refuerzos y abastecimientos de enemigo.

SOVIETICOS A SOLO 56 KLMTS. DE NIKOLAEV

Cayó Staro-Konstantinov

MOSCU, 9. — (U. P.). — (Por Harrison SALISBURY). — Los ejércitos soviéticos, en poderosos ataques en la última saliente de la Wehrmacht en las colinas del Dnieper, arrojando con ellos defensas alemanas hasta colinas, esta noche a sólo 65 kilómetros de Nikolayev, el importante puerto del Mar Negro; simultáneamente, en la Ucrania Occidental, penetraron en las calles de Tarnopol, antiguo empalme ferroviario polaco, cuya caída puede anticiparse para los próximos 24 horas.

Atacando las últimas y valientes defensas del enemigo con poderosas fuerzas de todas las armas, las tropas soviéticas de Zhukov formaron además al gran centro de la defensa alemana de Staro-Konstantinov, a 40 kilómetros al noreste de Prukurov.

Dos órdenes del Día del mariscal Stalin y un detallado parte de operaciones del alto comando, revelaron el comienzo de lo que parece ser la fase de avance. Más tarde, el Ejército Rojo para la Ucrania y deshacer a los ejércitos de von Manstein en el frente meridional.

La primera de ellas revela que, vencidas las defensas lanzadas por la Wehrmacht en la ribera occidental del río Tigris, el Tercer Ejército de Ucrania al mando del general Rodion Malinovsky operando en un frente de 170 kilómetros, derrotó a nueve divisiones alemanas — tres de tanques y seis de infantería — y que equivalen a unos 135 mil hombres; en su avance capturaron estas tropas Novy-Bug y Zazankin, centros de distrito de la región de Nikolayev, y prosiguiendo el avance en horas de hoy jueves llegaron hasta la estación ferroviaria de Gorozhany, a 65 kilómetros de Nikolayev misma.

Más de 200 otros pueblos cayeron en esta ofensiva, que ha establecido una profunda cuna en el flanco de la saliente alemana que tiene su base meridional en Znamianka y sus líneas defensivas en los sectores de Yampol y Zvenigorodka amenazan con obligar a von Manstein a retirarse hacia Rumania, esta nueva ofensiva, que en cuatro días representó para Malinovsky un avance de 60 kilómetros, se proyecta en su proyección directa hacia los importantes puertos de Ochakov y Nikolayev, cuya caída se sólo daría al comando ruso las necesarias bases para su flota del Mar Negro, sino que amenazaría directamente a las tropas alemanas que aún se mantienen en el estrecho sector al noreste de Kharson.

Un anuncio hecho esta noche expresa que en los cuatro días de lucha consignados en el Orden del Día de Stalin, los alemanes tuvieron, según cifras preliminares, 8,000 muertos y 1,000 heridos.

ORDEN DEL DIA DE STALIN A MALINOVSKY. La Orden del Día dirigida a Malinovsky dice: "Las tropas del Tercer Frente de Ucrania, habiendo pasado la ofensiva, forzando al río Dniester, irrumpieron a través de poderosas defensas alemanas de la orilla occidental del río, y en cuatro días de batallas ofensivas avanzaron de 30 a 60 kilómetros habiendo anulado su frente a un frente de 170 kilómetros de ancho."

"En el curso de la ofensiva nuestras tropas infligieron serias derrotas a tres divisiones de tanques y seis de infantería, capturaron Novy-Bug, Kazanka, centros de distrito de la región de Nikolayev, y más de 200 otros localidades. Y además capturó el ferrocarril de Dolinskaya a Nikolayev."

"Se distinguieron en las operaciones tropas de infantería, artillería, tanques, artillería de fuerza aérea así como unidades de ingeniería, unidades de comunicaciones, unidades que en adelante llevarán el nombre de Novy-Bug."

"El triunfo será celebrado en Moscú a las 9 A. M. con 20 minutos de disparos por 224 cañones de artillería."

Novy-Bug está a 68 kilómetros al suroeste de Krivoi-Rog y al noreste de Nikolayev; Kazanka está a 45 kilómetros al suroeste de Krivoi-Rog. Dolinskaya se encuentra a 50 kilómetros al noreste de Krivoi-Rog.

LAS OFENSIVAS DEL MARISCALE ZHUKOV. Capturando más de 100 otros pueblos al mando de Staro-Konstantinov, el Primer Ejército de Ucrania, al mando del mariscal Zhukov, avanzó casi 150 kilómetros en Ucrania Occidental en el tiempo que se abrió paso con sus columnas blindadas hasta Tarnopol.

ARGEL SUFRIO UN BREVE ATAQUE DE AVIACION ALEMANA

ARGEL, 9. — (U. P.). — Las baterías anti-aéreas entraron en acción al oscurecer de anoche en esta ciudad, por primera vez desde el 26 de agosto, al llegar sobre ella unos pocos aviones enemigos que arrojaron unas cuantas bombas sin causar daños de importancia o bajas.

Argel, que tenía todas sus luces encendidas desde hace más de un mes, al abolirse las drásticas regulaciones del oscurecimiento, quedó inmediatamente a oscuras nuevamente tan pronto como sonaron las sirenas de alarma. El ataque no duró más de 10 minutos.

Ayer también, de 50 a 60 aviones enemigos atacaron un convoy aliado frente a la costa de África del Norte, siendo interceptadas las formaciones por pilotos de la fuerza aérea de costa francesa, que derribaron una de las máquinas enemigas. Posteriormente, aviones de la RFA destruyeron otros aviones alemanes. Los aliados perdieron dos máquinas.

Se presume que de esta formación se desprendieron los aparatos nazis que provocaron la alarma en Argel. Los buques del convoy escaparon sin daños.

Ayuda británica a las fuerzas de EE. UU. el Reino Unido

LONDRES, 9. — (U. P.). — En la sesión de la Cámara de los Comunes, el Canciller del Exchequer Sir John Anderson, en una respuesta por escrito al parlamentario conservador coronel Arthur Evans, dijo que la ayuda total británica a Estados Unidos, hasta el 31 de diciembre de 1943, inclusive, en cuanto a instalaciones militares y de otro orden en el Reino Unido, fué de 136,000,000 de libras esterlinas; el total de mercancías y servicios transferidos a Estados Unidos en el Reino Unido es de 133,000,000 de libras esterlinas, y el total de los servicios marítimos proporcionados alcanzó a 70 millones de libras esterlinas.

El Canciller dijo que Gran Bretaña está traspassando mercaderías y servicios marítimos, incluyendo servicios marítimos, a razón de unos 184,000,000 de libras anuales, contra 124 millones anuales durante el período abarcado por el reciente informe de ayuda mutua.

Las cifras disponibles, dijo Anderson, indican que el valor de los abastecimientos británicos a Rusia hasta el 30 de septiembre de 1943, inclusive, pasó de los 100,000,000 de libras esterlinas.

El portavoz del Cuartel General local expresó que la pobre visibilidad impidió la observación de los daños causados en Tiburtina, pero informó que los recientes bombardeos de las instalaciones ferroviarias de la zona de Roma "avanzaron gravemente" esos puntos vitales para el tráfico de refuerzos y abastecimientos de enemigo.

AMERICANOS A SOLO 3 KLMTS. DE TALASEA

EN LA COSTA NORTE DE NUEVA BRETAÑA
CUARTEL GENERAL ALIADO DEL PACIFICO SUDOCIDENTAL, viernes 10.— (U. P.) (Por Donald Caswell).— Las fuerzas norteamericanas que se encuentran en la península de Willaumez, en la costa norte de Nueva Bretaña, han llegado a una distancia de tres kilómetros de Talasea el martes, según anunció el comunicado de hoy.

En su primer encuentro aéreo de importancia contra los japoneses desde hace varias semanas, los aviones aliados destruyeron 17 aparatos enemigos sobre Wewak y la bahía Hansu, y probablemente destruyeron a otros diez. El comunicado añade que "nuestras pérdidas fueron ligeras".

Añade que en Los Negros los norteamericanos han seguido ampliando sus posiciones. La infantería de marina de Willaumez comienza a cerrar el cerco en torno a Talasea sólo 270 kilómetros al suroeste de Rabaul. Desembarcó en la península el lunes, atravesando después la estrecha faja de tierra hacia la costa oriental para avanzar sobre Talasea. Ahora se ha permitido revelar la punta de lanza del desembarco. Los atacantes fueron protegidos en sus flancos por tanques armados de cañones de 75 milímetros, que comenzaron a avanzar a lo largo del camino principal apenas llegaron a la playa. Los tanques destruyeron varias casamatas enemigas.

FURIOSA RESISTENCIA

Como ejemplo de la tenaz resistencia enemiga, puede citarse el caso de un tanque que pasó sobre una mina terrestre. Cuando disminuyó su marcha dos japoneses que se encontraban ocultos en el pasto a ambos lados del sendero, saltaron y lanzaron minas magnéticas sobre la torrecilla del tanque. Los nipones fueron muertos por los metralleros y la explosión de las minas, pero el tanque sólo sufrió ligeros desperfectos y pudo continuar el ataque.

El comunicado anuncia que unidades navales y de abastecimiento norteamericanas entraron el miércoles en la bahía Seader, isla de Los Negros, sin tropezar con resistencia. Un vocero, al dar cuenta de los reconocimientos efectuados sobre Rabaul, dijo que se han enviado menos de 50 aviones sobre la zona de Rabaul en los últimos días. No se han visto barcos intactos en la bahía, aunque todavía quedan algunas concentraciones de barcasas. La fuerza aérea de Rabaul, antes de iniciarse la ofensiva de neutralización por los aliados, se calculaba en 250 aviones.

Más de un centenar de bombarderos y cazas de las bases de la Salomón arrojaron el martes 56 toneladas de bombas sobre la zona de Rabaul. Posiciones de artillería fueron destruidas con nueve impactos directos, y fueron asimismo destruidos cinco aviones en tierra, sin que el enemigo intentara oposición. Otros Liberators de las Salomón atacaron a Kavieng, arrojando 65 toneladas de bombas en el aeródromo de Bonapai.

LAVAL OFRECE A DEAT EL MINISTERIO DEL TRABAJO

MADRID, 9.— (U. P.).— Noticias fidedignas procedentes de Vichy, dicen que Pierre Laval ofreció a Marcel Deat el cargo de ministro del Trabajo. Parece que Deat no está ansioso de aceptar el cargo, porque ambiciona algo más importante, posiblemente la vicepresidencia del Consejo de Ministros.

CHILE NECESITA A 5,000 RADIOTELEGRAFISTAS

Los diplomados del último curso están desempeñándose ya en sus puestos.

¡SEA PATRIOTA!

Estudie usted RADIOTELEGRAFIA, y al término del curso tendrá un empleo seguro. No necesita mayores conocimientos para esta profesión de gran porvenir.

ESTA ABIERTA LA MATRICULA

PARA LOS CURSOS DE RADIOTELEGRAFIA, RADIOTECNICA, OPERADORES DE BROADCASTING, TELEVISION Y CINE SONORO. Asegure su porvenir y gane más dinero. De \$ 1,000 a \$ 5,000

MENSUALS GANARA USTED ESTUDIANDO EN SUS HORAS LIBRES UNA PROFESION LUCRATIVA CLASES TEORICAS Y PRACTICAS INDIVIDUALES DIURNAS Y NOCTURNAS PARA AMBOS SEXOS. CURSOS RAPIDOS ESPECIALES PARA ALUMNOS DE PROVINCIAS. MATRICULA LIMITADA.

INSTITUTO DE RADIO AMERICANO

Cooperador de la función educacional del Estado. Director: Ing. Nazem Z. Kellani. — Avenida B. O'Higgins 3243 — Tel. 4793



INSTITUTO DE RADIO AMERICANO

HOY SE REUNIRA EL GABINETE DEL GENERAL FARREL

BUENOS AIRES, 9.— (U. P.).— (Por Armando Cosani).— Mañana se reunirá el Gabinete Argentino, y a Buenos Aires se le ha dado la noticia de que el general Ramírez ha salido de la Residencia Oficial de Verano para trasladarse a su residencia en la aristocrática Avenida Quintana.

En el curso de la diaria conferencia de prensa y el ministro del Interior Taber declaró que el gabinete discutiría asuntos extranjeros internos y se dio una notificación oficial a la prensa en la que solamente se expresa como asunto en tabla: "proyectos del Gobierno".

Entre tanto los diarios de la tarde por primera vez dan cuenta en forma completa de noticias extranjeras otras que las de Chile y Paraguay sobre la situación de gobierno del general Farrel, dedicando un espacio destacado en la primera página a la declaración de Eden. "Crítica" en sus títulos dice: "El Gobierno británico mantiene el contacto con Argentina".

BOGOTA, 9 (UP). — El

corresponsal de "El Espectador" en Cartagena comunica que se ha confirmado que próximamente llegará a Colombia el califa Abdul el Haschid y su emir Farik Aben, caudillos moros que participarán al lado de Franco en la revolución española con el propósito de radicarse en Cartagena. El apoderado del Califa se encuentra en esa ciudad con plenas autorizaciones para gestionar la compra de una isla en Bahía Cartagena y construir allí un palacio de invierno, en el que se instalará el Califa en compañía de las mujeres de su harem.

SIGUE DISCUSION SOBRE PROBLEMA SOVIETICO-POLACO

LONDRES, 9 (UP). — (Por John A. Paris). — En círculos muy íntimos se informó que continúan las conversaciones entre los Gobiernos británico y soviético, en un esfuerzo por resolver la controversia ruso-polaca, en tanto que la gravedad de la situación política y económica ha quedado de manifiesto por la revelación de que prácticamente todos los miembros del Gabinete soviético o han llegado o se encuentran en viaje a Londres, para efectuar consultas con los funcionarios británicos.

FALLECIO EL VICEALMIRANTE HENDERSON PEGRAM

BRISTOL, 9.— (U. P.).— Falleció anoche el vicealmirante Frank Henderson Pegram, a la edad de 54 años, cuartel Lord del Mar, debido a una enfermedad al corazón. El vicealmirante falleció en el Hospital Naval Británico, donde había estado desde hacía varias semanas. Comandó el crucero "Glasgow" en la campaña de Noruega, donde obtuvo una condecoración y más tarde fue cambiado al Comando del Atlántico Sur.

ANOCHE SE CUMPLIO LA NOVENA ETAPA DEL TORNEO LATINOAMERICANO DE BOX DE LIMA

EL CHILENO AVENDADO VENCIO POR PUNTOS AL PARAGUAYO BATILANA.— PERDIERON TAPIA Y VALENZUELA

REYES CAMPEON DE PESO PLUMA

LIMA, 9. (U. P.).— La novena y penúltima fecha del 17.º Campeonato Latinoamericano de Box, disputada en el estadio de gran expectación del numeroso público que llenó las tribunas, proclamando el triunfo del chileno en las cuatro siguientes categorías: mosca, pluma, welter y medio peso. El próximo sábado 11, en la última fecha, se definirá el campeonato de las cuatro categorías, o sea, gallo, ligero, medio y pesado.

LAVAL OFRECE A DEAT EL MINISTERIO DEL TRABAJO

MADRID, 9.— (U. P.).— Noticias fidedignas procedentes de Vichy, dicen que Pierre Laval ofreció a Marcel Deat el cargo de ministro del Trabajo. Parece que Deat no está ansioso de aceptar el cargo, porque ambiciona algo más importante, posiblemente la vicepresidencia del Consejo de Ministros.

LOS CHILENOS SUSPENDEN SUS RELACIONES CON B. AIRES

DECLARACION DE MACKENZIE KING EN LOS COMUNES
OTTAWA, 9.— (U. P.).— El Primer Ministro Mr. WILLIAM MACKENZIE KING, declaró en la Cámara de los Comunes que Canadá por ahora no tendrá relaciones oficiales con el Gobierno argentino.

EL CANADA SUSPENDE SUS RELACIONES CON B. AIRES

DECLARACION DE MACKENZIE KING EN LOS COMUNES
OTTAWA, 9.— (U. P.).— El Primer Ministro Mr. WILLIAM MACKENZIE KING, declaró en la Cámara de los Comunes que Canadá por ahora no tendrá relaciones oficiales con el Gobierno argentino.

ESTADOS UNIDOS SIGUE MARCANDO COMPAS DE ESPERA

WASHINGTON, 9 (UP).— Todo parecía indicar hoy que el Gobierno norteamericano sigue marcando el paso en reanudación con la situación Argentina, en espera de lo que acontezca en América Latina. La falta de la conferencia de prensa en la Secretaría de Estado no fue hecha con declaraciones oficiales, y por lo que públicamente se sabe, no hubo ninguna otra actividad oficial en la Cancillería de Washington.

ADICTOS CHILENOS CON MINISTRO DE MARINA ARGENTINO

BUENOS AIRES, 9.— (U. P.).— El coronel Silvestre S. Urizar, el capitán de fragata Arturo López Edwards y el comandante de aviación Francisco González, adictos de la Embajada chilena, presentaron hoy sus saludos al ministro de Marina, contralmirante Teissaire.

RUSOS ENTRARON...

(DE LA PAG. 6)
nopol, donde esta noche sus hombres luchan encarnizadamente ocupada la base ferroviaria calle por calle. Las mismas tropas pasaron también al ferrocarril de la zona suroeste de Kazatin, en el sector central del frente de Ucrania, estimando los observadores que esta acción puede ser el preludio de un nuevo gigantesco movimiento de tenazas destinada a atrapar a las fuerzas nazis en torno a Proskurov y hacia el suroeste, Ulanov, centro de la zona norte-noroeste del importante empalme ferroviario de Vinnitsa, cayó también en su poder.

LOS NAZIS RECONOCEN GRANDES DAÑOS EN CAPITAL ALEMANA

BERLIN ASEGURA QUE FUERON DERRIBADO 112 AVIONES NORTEAMERICANOS
ESTOCOLMO, 9.— (U. P.).— En horas de la mediodía fueron suspendidas las transmisiones de radio para Europa de la agencia norteamericana Deutsche Nachrichten Bureau, lo que indicó claramente a los alemanes que la capital del Reich era nuevamente objeto de un ataque aéreo; pocas horas después del mediodía, en efecto, dicha agencia anunció que las operaciones de guerra de la ciudad y bajas entre la población civil.

COMENTARIOS SOBRE ESTAS OPERACIONES

Despachos fidedignos de fuentes neutrales de Berlín, expresan que los ataques diurnos, incluyendo el de ayer, no causaron mucho daño; además, durante la noche hay más confusión y es más difícil la labor de extinguir las conflagraciones. Evidencia que estos ataques aéreos preocupan más y más a las autoridades competentes en zis se tuvo en un despacho transmitido hoy desde Berlín por la Agencia Telegráfica Escandinava. Dicha agencia cita al experto en guerra aérea del Reich Karl Zeppelin, quien en un artículo aparecido en un diario que no se menciona, discute la posibilidad de una ofensiva aérea combinada anglo-ruso-norteamericana contra Alemania, "después que el frente oriental se haya aproximado más a las fronteras alemanas".

112 AVIONES DERRIBADOS

El avionero alemán, retirándose en su parte diario a la acción de ayer, sostuvo que 112 aviones atacantes fueron derribados por las defensas alemanas, incluso 66 bombarderos de los tipos Ju-88 y He-111, y que se esperaban sean anunciadas por la noche, dice textualmente: "Formaciones de bombarderos norteamericanos, que penetraron en la zona de Berlín a cubierto de densas neblinas hoy en las horas de la mediodía, fueron atacadas por las baterías antiaéreas pesadas y muy pesadas en la ruta hacia y desde el blanco, y parcialmente sobre el Gran Berlín. El fuego antiaéreo, que se transformó en verdadera andanada en algunas fases de la lucha, causó bajas sustanciales a las oleadas de bombarderos enemigos; una cantidad de ellos fueron derribados. Se observó como varios bombarderos se precipitaron como enormes antorchas desde entre las neblinas, para estrellarse contra la tierra pocos segundos después. Estas formaciones enemigas aprovecharon esas neblinas para lanzar un nuevo raid de terror contra Berlín. Hubo daños en varios de los distritos de la ciudad y bajas entre la población civil.

DOLORES Mejoral RESFRIADOS

Mejoral
RESFRIADOS
DOLORES
Mejoral
RESFRIADOS

HABRIA RENUNCIADO



MONTEVIDEO, 9.— (U. P.).— El diario "El Plata" anunció que, según despachos inconfundidos, el presidente de Argentina, general Ramírez, presentó su renuncia irrevocable a raíz de la vuelta del presidente de la Corte Suprema, Esteban Justo, de Mar del Plata a Buenos Aires.

REANUDADOS LOS SERVICIOS DE LA UNITED PRESS

NUEVA YORK, 9. (U. P.).— Hoy fue autorizado la reanudación del servicio de la United Press por su hijo directo entre Uruguay y Buenos Aires. La Prensa Unida, subsidiaria de la United Press en Argentina, reanuda sus operaciones normales el martes 7 al término; una suspensión de tres días de sus medios telegráficos y telefónicos de transmisión de noticias. Durante esa suspensión los servicios de la U. P. entre Argentina y todos los demás países, el servicio con Uruguay fue mantenido por cable y por radio desde Nueva York.

LOS NAZIS RECONOCEN GRANDES DAÑOS EN CAPITAL ALEMANA

BERLIN ASEGURA QUE FUERON DERRIBADO 112 AVIONES NORTEAMERICANOS
ESTOCOLMO, 9.— (U. P.).— En horas de la mediodía fueron suspendidas las transmisiones de radio para Europa de la agencia norteamericana Deutsche Nachrichten Bureau, lo que indicó claramente a los alemanes que la capital del Reich era nuevamente objeto de un ataque aéreo; pocas horas después del mediodía, en efecto, dicha agencia anunció que las operaciones de guerra de la ciudad y bajas entre la población civil.

COMENTARIOS SOBRE ESTAS OPERACIONES

Despachos fidedignos de fuentes neutrales de Berlín, expresan que los ataques diurnos, incluyendo el de ayer, no causaron mucho daño; además, durante la noche hay más confusión y es más difícil la labor de extinguir las conflagraciones. Evidencia que estos ataques aéreos preocupan más y más a las autoridades competentes en zis se tuvo en un despacho transmitido hoy desde Berlín por la Agencia Telegráfica Escandinava. Dicha agencia cita al experto en guerra aérea del Reich Karl Zeppelin, quien en un artículo aparecido en un diario que no se menciona, discute la posibilidad de una ofensiva aérea combinada anglo-ruso-norteamericana contra Alemania, "después que el frente oriental se haya aproximado más a las fronteras alemanas".

112 AVIONES DERRIBADOS

El avionero alemán, retirándose en su parte diario a la acción de ayer, sostuvo que 112 aviones atacantes fueron derribados por las defensas alemanas, incluso 66 bombarderos de los tipos Ju-88 y He-111, y que se esperaban sean anunciadas por la noche, dice textualmente: "Formaciones de bombarderos norteamericanos, que penetraron en la zona de Berlín a cubierto de densas neblinas hoy en las horas de la mediodía, fueron atacadas por las baterías antiaéreas pesadas y muy pesadas en la ruta hacia y desde el blanco, y parcialmente sobre el Gran Berlín. El fuego antiaéreo, que se transformó en verdadera andanada en algunas fases de la lucha, causó bajas sustanciales a las oleadas de bombarderos enemigos; una cantidad de ellos fueron derribados. Se observó como varios bombarderos se precipitaron como enormes antorchas desde entre las neblinas, para estrellarse contra la tierra pocos segundos después. Estas formaciones enemigas aprovecharon esas neblinas para lanzar un nuevo raid de terror contra Berlín. Hubo daños en varios de los distritos de la ciudad y bajas entre la población civil.

DOLORES Mejoral RESFRIADOS

Mejoral
RESFRIADOS
DOLORES
Mejoral
RESFRIADOS

URUGUAY SIGUE ESTUDIANDO SU POLITICA CON ARGENTINA

GUATEMALA Y HONDURAS NO RECONOCEN EL GOBIERNO DE FARREL
MONTEVIDEO, 9.— (U. P.).— Uruguay sigue estudiando la situación de Argentina. El Ministro de Relaciones señor Serrato confirmó a la United Press esta tarde los informes anteriores en el sentido que pasarían varios días antes de que se llegara a una decisión final.

REANUDADOS LOS SERVICIOS DE LA UNITED PRESS

NUEVA YORK, 9. (U. P.).— Hoy fue autorizado la reanudación del servicio de la United Press por su hijo directo entre Uruguay y Buenos Aires. La Prensa Unida, subsidiaria de la United Press en Argentina, reanuda sus operaciones normales el martes 7 al término; una suspensión de tres días de sus medios telegráficos y telefónicos de transmisión de noticias. Durante esa suspensión los servicios de la U. P. entre Argentina y todos los demás países, el servicio con Uruguay fue mantenido por cable y por radio desde Nueva York.

COMENTARIOS SOBRE ESTAS OPERACIONES

Despachos fidedignos de fuentes neutrales de Berlín, expresan que los ataques diurnos, incluyendo el de ayer, no causaron mucho daño; además, durante la noche hay más confusión y es más difícil la labor de extinguir las conflagraciones. Evidencia que estos ataques aéreos preocupan más y más a las autoridades competentes en zis se tuvo en un despacho transmitido hoy desde Berlín por la Agencia Telegráfica Escandinava. Dicha agencia cita al experto en guerra aérea del Reich Karl Zeppelin, quien en un artículo aparecido en un diario que no se menciona, discute la posibilidad de una ofensiva aérea combinada anglo-ruso-norteamericana contra Alemania, "después que el frente oriental se haya aproximado más a las fronteras alemanas".

112 AVIONES DERRIBADOS

El avionero alemán, retirándose en su parte diario a la acción de ayer, sostuvo que 112 aviones atacantes fueron derribados por las defensas alemanas, incluso 66 bombarderos de los tipos Ju-88 y He-111, y que se esperaban sean anunciadas por la noche, dice textualmente: "Formaciones de bombarderos norteamericanos, que penetraron en la zona de Berlín a cubierto de densas neblinas hoy en las horas de la mediodía, fueron atacadas por las baterías antiaéreas pesadas y muy pesadas en la ruta hacia y desde el blanco, y parcialmente sobre el Gran Berlín. El fuego antiaéreo, que se transformó en verdadera andanada en algunas fases de la lucha, causó bajas sustanciales a las oleadas de bombarderos enemigos; una cantidad de ellos fueron derribados. Se observó como varios bombarderos se precipitaron como enormes antorchas desde entre las neblinas, para estrellarse contra la tierra pocos segundos después. Estas formaciones enemigas aprovecharon esas neblinas para lanzar un nuevo raid de terror contra Berlín. Hubo daños en varios de los distritos de la ciudad y bajas entre la población civil.

DOLORES Mejoral RESFRIADOS

Mejoral
RESFRIADOS
DOLORES
Mejoral
RESFRIADOS

URUGUAY SIGUE ESTUDIANDO SU POLITICA CON ARGENTINA

GUATEMALA Y HONDURAS NO RECONOCEN EL GOBIERNO DE FARREL
MONTEVIDEO, 9.— (U. P.).— Uruguay sigue estudiando la situación de Argentina. El Ministro de Relaciones señor Serrato confirmó a la United Press esta tarde los informes anteriores en el sentido que pasarían varios días antes de que se llegara a una decisión final.

REANUDADOS LOS SERVICIOS DE LA UNITED PRESS

NUEVA YORK, 9. (U. P.).— Hoy fue autorizado la reanudación del servicio de la United Press por su hijo directo entre Uruguay y Buenos Aires. La Prensa Unida, subsidiaria de la United Press en Argentina, reanuda sus operaciones normales el martes 7 al término; una suspensión de tres días de sus medios telegráficos y telefónicos de transmisión de noticias. Durante esa suspensión los servicios de la U. P. entre Argentina y todos los demás países, el servicio con Uruguay fue mantenido por cable y por radio desde Nueva York.

COMENTARIOS SOBRE ESTAS OPERACIONES

Despachos fidedignos de fuentes neutrales de Berlín, expresan que los ataques diurnos, incluyendo el de ayer, no causaron mucho daño; además, durante la noche hay más confusión y es más difícil la labor de extinguir las conflagraciones. Evidencia que estos ataques aéreos preocupan más y más a las autoridades competentes en zis se tuvo en un despacho transmitido hoy desde Berlín por la Agencia Telegráfica Escandinava. Dicha agencia cita al experto en guerra aérea del Reich Karl Zeppelin, quien en un artículo aparecido en un diario que no se menciona, discute la posibilidad de una ofensiva aérea combinada anglo-ruso-norteamericana contra Alemania, "después que el frente oriental se haya aproximado más a las fronteras alemanas".

112 AVIONES DERRIBADOS

El avionero alemán, retirándose en su parte diario a la acción de ayer, sostuvo que 112 aviones atacantes fueron derribados por las defensas alemanas, incluso 66 bombarderos de los tipos Ju-88 y He-111, y que se esperaban sean anunciadas por la noche, dice textualmente: "Formaciones de bombarderos norteamericanos, que penetraron en la zona de Berlín a cubierto de densas neblinas hoy en las horas de la mediodía, fueron atacadas por las baterías antiaéreas pesadas y muy pesadas en la ruta hacia y desde el blanco, y parcialmente sobre el Gran Berlín. El fuego antiaéreo, que se transformó en verdadera andanada en algunas fases de la lucha, causó bajas sustanciales a las oleadas de bombarderos enemigos; una cantidad de ellos fueron derribados. Se observó como varios bombarderos se precipitaron como enormes antorchas desde entre las neblinas, para estrellarse contra la tierra pocos segundos después. Estas formaciones enemigas aprovecharon esas neblinas para lanzar un nuevo raid de terror contra Berlín. Hubo daños en varios de los distritos de la ciudad y bajas entre la población civil.

DOLORES Mejoral RESFRIADOS

Mejoral
RESFRIADOS
DOLORES
Mejoral
RESFRIADOS

COMENTARIOS SOBRE ESTAS OPERACIONES

Despachos fidedignos de fuentes neutrales de Berlín, expresan que los ataques diurnos, incluyendo el de ayer, no causaron mucho daño; además, durante la noche hay más confusión y es más difícil la labor de extinguir las conflagraciones. Evidencia que estos ataques aéreos preocupan más y más a las autoridades competentes en zis se tuvo en un despacho transmitido hoy desde Berlín por la Agencia Telegráfica Escandinava. Dicha agencia cita al experto en guerra aérea del Reich Karl Zeppelin, quien en un artículo aparecido en un diario que no se menciona, discute la posibilidad de una ofensiva aérea combinada anglo-ruso-norteamericana contra Alemania, "después que el frente oriental se haya aproximado más a las fronteras alemanas".

112 AVIONES DERRIBADOS

El avionero alemán, retirándose en su parte diario a la acción de ayer, sostuvo que 112 aviones atacantes fueron derribados por las defensas alemanas, incluso 66 bombarderos de los tipos Ju-88 y He-111, y que se esperaban sean anunciadas por la noche, dice textualmente: "Formaciones de bombarderos norteamericanos, que penetraron en la zona de Berlín a cubierto de densas neblinas hoy en las horas de la mediodía, fueron atacadas por las baterías antiaéreas pesadas y muy pesadas en la ruta hacia y desde el blanco, y parcialmente sobre el Gran Berlín. El fuego antiaéreo, que se transformó en verdadera andanada en algunas fases de la lucha, causó bajas sustanciales a las oleadas de bombarderos enemigos; una cantidad de ellos fueron derribados. Se observó como varios bombarderos se precipitaron como enormes antorchas desde entre las neblinas, para estrellarse contra la tierra pocos segundos después. Estas formaciones enemigas aprovecharon esas neblinas para lanzar un nuevo raid de terror contra Berlín. Hubo daños en varios de los distritos de la ciudad y bajas entre la población civil.

DOLORES Mejoral RESFRIADOS

Mejoral
RESFRIADOS
DOLORES
Mejoral
RESFRIADOS

VALPAREDOR

COMPETENTE PARA EL RAMO DE CASHMIRE, LANAS, ALGODONES, SEDAS, ETC. OFRECERE PREMIER PLAZA VALPARAISO, ACONCAGUA Y NORTE-CHICO. VALPARAISO

PREPARATIVOS PARA CONVENCIÓN QUE CELEBRAN LOS AUTOBUSISTAS

NACIONAL DIPUTADO MARDONEZ PRESIDENTE DEL DOMINGO A SANTIAGO DE BISSIG REGISTRA POR EL PAIS

En la mañana de Santiago el Sr. Mardonez... El próximo día de Santiago el Sr. Mardonez...

Armando Krebs, Kurt...

LA PRIMERA PAGINA) Personalmente de las condiciones que se encuentran...

Comisión Tripartita...

(DE LA PRIMERA PAGINA) pedos con el conflicto legal de los obreros de Potrerillos...

"Debemos adoptar..."

(DE LA PRIMERA PAGINA) práctica por el Gobierno en beneficio de la producción agrícola...

COMISION DIRECTIVA...

(DE LA PRIMERA PAGINA) Finalizada la relación de los delegados obreros de Lota...

NOTICIAS DIVERSAS

ACTUALIDAD POLITICA. - El presidente de la Falange Nacional, señor Eduardo Frei...

COMISION DIRECTIVA...

(DE LA PRIMERA PAGINA) Finalizada la relación de los delegados obreros de Lota...

NOTICIAS DIVERSAS

ACTUALIDAD POLITICA. - El presidente de la Falange Nacional, señor Eduardo Frei...

COMISION DIRECTIVA...

(DE LA PRIMERA PAGINA) Finalizada la relación de los delegados obreros de Lota...

NOTICIAS DIVERSAS

ACTUALIDAD POLITICA. - El presidente de la Falange Nacional, señor Eduardo Frei...

COMISION DIRECTIVA...

(DE LA PRIMERA PAGINA) Finalizada la relación de los delegados obreros de Lota...

NOTICIAS DIVERSAS

ACTUALIDAD POLITICA. - El presidente de la Falange Nacional, señor Eduardo Frei...

PROYECTO DEL REGIDOR POBLETE SOLUCIONARA EL PROBLEMA DE ASEO

Hace aproximadamente cuatro meses el regidor Poblete...

SOBRE LAS ACTUALES ORIENTACIONES DEL MOVIMIENTO SINDICAL OBRERO

El secretario general de la CTCH, diputado señor Bernardo Ibañez...

UNIDAD OBRERA CONTINENTAL

"Desde el instante de la iniciación de la Conferencia...

DERECHOS OBREROS

"Uno de los temas de mayor importancia que se estudió en la CTAL...

SIGUE LA ACTIVIDAD EN LA CANILLERIA

Continuó ayer en el Ministerio de Relaciones Exteriores...

HABRIA PARALIZACION DE MINAS DE AZUFRE

Se nos informó ayer, en el Ministerio de Hacienda...

COMISION DIRECTIVA...

(DE LA PRIMERA PAGINA) Finalizada la relación de los delegados obreros de Lota...

NOTICIAS DIVERSAS

ACTUALIDAD POLITICA. - El presidente de la Falange Nacional, señor Eduardo Frei...

COMISION DIRECTIVA...

(DE LA PRIMERA PAGINA) Finalizada la relación de los delegados obreros de Lota...

NOTICIAS DIVERSAS

ACTUALIDAD POLITICA. - El presidente de la Falange Nacional, señor Eduardo Frei...

COMISION DIRECTIVA...

(DE LA PRIMERA PAGINA) Finalizada la relación de los delegados obreros de Lota...

NOTICIAS DIVERSAS

ACTUALIDAD POLITICA. - El presidente de la Falange Nacional, señor Eduardo Frei...

COMISION DIRECTIVA...

(DE LA PRIMERA PAGINA) Finalizada la relación de los delegados obreros de Lota...

NOTICIAS DIVERSAS

ACTUALIDAD POLITICA. - El presidente de la Falange Nacional, señor Eduardo Frei...

COMANDANTE LOPEZ MANZANO DICTARA CONFERENCIA PUBLICA LUNES PROXIMO

EL ACTO SE EFECTUARA EN EL TEATRO BAQUEDANO

El lunes próximo a las 22 horas dictará su primera y única conferencia pública...

HECHO DE SANGRE PROTAGONIZARON 2 CARABINEROS DE LA 7.a COMISARIA

AMBOS SE ENCUENTRAN EN GRAVISMO ESTADO EN LA POSTA N.º 3

Ayer, a las 20.50 horas ocurrió un sensible hecho de sangre en el que fueron protagonistas...

DEL INTERIOR

LABOR DEL ALCALDE DR. E. PRADO TAGLE

41 reos formarán la Colonia Penal de Isla S. Maria

AYER PARTIERON DESDE CONCEPCION

CONCEPCION. 9.- A las 6.30 horas partieron desde la Cárcel presidio de la ciudad...

EXAMEN DE SALUD DE LOS ALUMNOS DE LA UNIVERSIDAD DE CHILE

Conforme al reglamento, hoy es el último día para que los nuevos alumnos de la Universidad...

SUBVENCIONES PARA ALUMNOS INDIGENTES

La Secretaría de la Junta de Auxilio Escolar de Santiago...

ANTECEDENTES SOBRE DENUNCIA DE AZUCAR

El Ministro de Economía y Comercio, don Fernando Moller...

PREMIOS

Primer premio \$ 5.000 Segundo premio 2.000 Tercer premio 1.000

HOY EMPEZO EL CONCURSO DE FRASES "LAN"

BASES DEL CONCURSO: Se debe remitir una frase que tenga relación con los servicios que realiza la LINEA AEREA NACIONAL...

EL CONCURSO SE CLAUSURARA EL 21 DEL PRESENTE, A LAS 12 HORAS

Envíe sus soluciones a: "Concurso de frases Lan", Departamento de Propaganda, Los Cerrillos, o a las Agencias "Lan" en todas las ciudades del país

"Lan" significa seguridad en el aire.

El curso se inició el martes 9 de febrero último.



INFORMACIONES DE ALTO INTERES CONTIENE 59.a MEMORIA DE FF. CC.

DESENVOLVIMIENTO DE LAS ACTIVIDADES DE LA EMPRESA A PESAR DE LA ESCASEZ DE EQUIPO Y MATERIALES
La 59.a Memoria de los FF. CC. del Estado correspondiente al año 1942 que acabamos de recibir...

La Pasión en el Estadio Nacional en Semana Santa

FIESTA NOCTURNA DE CARACTER PATRIOTICO RELIGIOSO

Por primera vez en Chile se efectuó la Pasión y Muerte de Nuestro Señor Jesucristo en el Estadio Nacional...

NUEVAS EROGACIONES PARA DAMNIFICADOS DE SAN JUAN

SE HAN RECIBIDO EN LA DEFENSA CIVIL DE CHILE
Nuevas erogaciones han sido recibidas en la Dirección de la Defensa Civil...

Table with columns: DONANTES, CANTIDAD. Lists donors like SALDO ANTERIOR, Consejo Caja de Previsión de los FF. CC. del E., etc.

EN LA PROXIMA SEMANA SE FALLARA CONFLICTO DE OBREROS DEL CARBON

EL ARBITRO SEÑOR CLAUDIO ALIAGA INFORMO AL MINISTRO DEL INTERIOR

En la tarde de ayer se entrevistó con el Ministro del Interior, don Osvaldo Hiriart...

Jefes de Sanidad partieron ayer a Puerto Montt

ASISTIRAN A LA CONCENTRACION SANITARIA

Ayer se dirigió a Puerto Montt una comisión de funcionarios de la Dirección General de Sanidad...

SE INICIO PERIODO ESCOLAR EN LA EDUCACION SECUNDARIA

ACTOS EFECTUADOS EN LOS DIVERSOS ESTABLECIMIENTOS EDUCACIONALES

Ayer se inició en la totalidad de los establecimientos de educación secundaria el nuevo período escolar...

EL EXCMO. SEÑOR RIOS VISITO LA CENTRAL DE LECHE "CHILE"

EXPRESO QUE PROTEGERA A LOS SINDICATOS SIEMPRE QUE SE MANTENGAN ALEJADOS DE LA POLITICA

El Presidente de la República, Excmo. señor Juan Antonio Ríos, practicó en la mañana de ayer...

EXAMENES Y MATRICULAS EN LOS ESTABLECIMIENTOS EDUCACIONALES

INSTITUTO COMERCIAL No. 2. Exámenes de repetición: Matemáticas, dactilografía, caligrafía y castellano.

PRESTAMOS, ASIGNACIONES DE PARCELAS OTRAS MATERIAS IMPORTANTES TRATO CONSEJO DE LA CAJA DE COLONIZACION

SE APROBO LA CONSTITUCION DE LA COOPERATIVA DE LINCOYAN

En el Consejo celebrado el 8 de febrero por este organismo, aprobó las siguientes materias de su tabla.

La angustiosa situación en que se encuentran los choferes de taxis a través de todo el país

Dan a conocer en una documentada presentación hecha a la I. Municipalidad de Santiago el Sindicato Profesional de Choferes de Chile y la Sociedad Manuel Montt de Choferes

Restricción de repuestos, escaso racionamiento de bencina y otros factores que hacen poco menos que imposible la vida de un laborioso gremio

Se ha hecho a la Municipalidad de Santiago la siguiente presentación: "Gremio de Choferes de Taxi hace la siguiente petición..."

Table with columns: GASTOS PERSONALES MAS INDISPENSABLES, Arriendo de casa mensual, Mantenimiento de auto, etc.

ARQUITECTOS PRORROGA DE PLAZO Concurso Edificio Embajada Argentina

Se pone en conocimiento de los arquitectos interesados que se ha prorrogado en 10 días el plazo para la entrega de los anteproyectos del concurso indicado.

El desarrollo de los Niños

LA VITAMINA B-1 El período del desarrollo de los niños de edad escolar es de gran actividad física y de gran esfuerzo mental.

DOLORES Mejoral RESFRIADOS. Advertisement for a medicine.

DIRECCION GENERAL DE PROTECCION A LA INFANCIA Y ADOLESCENCIA CONCURSO

Llámanse a concurso para proveer las siguientes vacantes: Médico grado 13.0, con renta anual de \$ 19,800, en Santiago...

Sectoristas. Importante viñedo necesita para la distribución de sus vinos en la Provincia de Santiago, cuatro Sectoristas que conozcan el ramo y tengan clientela.

DIRECCION GENERAL DE PAVIMENTACION Propuestas públicas

COMUNA DE SAN ANTONIO 5.000 m2. CALZADAS CONCRETO. 1.500 ml. SOLERAS RECTAS.

Termosalina. ... y evite el estreñimiento Con Termosalina. Advertisement for a laxative.

# INFORME DE LA COMISION DE AGRICULTURA DE POST-GUERRA

## I. FINALIDADES DE LA COMISION

En el mes de agosto de 1943, el Instituto de Economía Agrícola, en que S. E. el Presidente de la República le imparte la instrucción de impartir a la Comisión, su Misión, a fin de que se ocupara de los problemas de la agricultura referidos a la paz nacional.

La Comisión se constituyó en la residencia del señor Ministro de Agricultura y se reunió por primera vez el día 10 de agosto de 1943.

La Comisión estimó que sus funciones deberían orientarse a las siguientes:

1. Estudiar los problemas de la agricultura de la postguerra, la Comisión ha debido considerar la probable estructura económica del mundo, como consecuencia del advenimiento de la paz.

2. Al enunciar algunas características de esa estructura económica, la Comisión dejó establecido que sólo puede insinuar una probable orientación, ya que el problema es complejo, toda vez que la incógnita puede parecer más despejada a la imaginación que a los conocimientos científicos o estudios que se realicen al respecto.

## II. PROBABLES TENDENCIAS DEL MUNDO ECONOMICO DE POSTGUERRA

Antes de ocuparse del estudio de los problemas de la agricultura de la postguerra, la Comisión ha debido considerar la probable estructura económica del mundo, como consecuencia del advenimiento de la paz.

Al enunciar algunas características de esa estructura económica, la Comisión dejó establecido que sólo puede insinuar una probable orientación, ya que el problema es complejo, toda vez que la incógnita puede parecer más despejada a la imaginación que a los conocimientos científicos o estudios que se realicen al respecto.

La Comisión cree que en la estructura económica del mundo de postguerra, el libre juego de la oferta y la demanda en lo internacional desempeñará una función aún más importante que en la actualidad. Asimismo, la Comisión estima que los principios de competencia adquirirán mayor importancia que los que pudieran resultar de una política de colaboración internacional. Vendrán nuevas modalidades de lucha económica, reforzadas por nuevas agrupaciones y reagrupaciones de los recursos naturales e industriales de cada país.

Por otra parte, los pueblos vencedores exigirán de sus gobiernos compensaciones por la destrucción física y los sufrimientos sin parangón de la "guerra total". Aun en contra de su convencimiento y en contra de los principios victoriosos de colaboración internacional, los gobiernos se verán en la necesidad de acceder a las demandas que harán sus pueblos, porque será difícil persuadir al electorado que la reconstrucción de un mundo en ruinas requiere nuevos y mayores sacrificios. La transformación de la economía mundial, orientada a la dedicación exclusiva a una gigantesca producción bélica, creará problemas en el reparto e intercambio de los productos en el mercado mundial, y los países no podrán orientar su propia política, sino dentro de líneas fijadas por los tratados que pongan fin a la guerra. Esto significará renunciación de ideas autárquicas y, sobre todo, la necesidad de producir barato para poder vender.

La Comisión cree en la trayectoria que viene desde los tiempos primitivos y que llegará en el futuro a una economía mundial única, basada en la cooperación; el conflicto actual representará la etapa que sigue de la "nación" a los "bloques nacionales" con extensas fronteras económicas, pero, desgraciadamente, con fronteras todavía.

## III. MEA NACIONAL CHILENA

La Comisión estima que Chile formará parte de uno de los así llamados "bloques nacionales"; pero, aún cuando así no fuese, y en tal caso, cuando mucha mayor razón, deberá encuadrar en la economía

mundial de los productos fundamentales, que representan por sí solos tres cuartas partes del valor de sus exportaciones: cobre y salitre.

El futuro económico de estos productos es incierto. La actual guerra mundial ha perfeccionado numerosas aleaciones, basadas en metales livianos, que hasta ayer no podían rivalizar con el cobre, pero cuya técnica ha progresado en tal forma, que hace pensar en la proximidad de una revolución metalúrgica de tanta transcendencia como la ocurrida hace cien años con la fundición del acero, que, junto con alterar el valor de los minerales, cambió en forma fundamental el mapa político europeo. (Anexo I).

En lo que se refiere al salitre, a pesar de sus cualidades como fertilizante y de los diversos usos industriales que deberá tener en el futuro, su valor como importante factor en la economía chilena no puede ser más incierto. Es preciso recordar que el salitre ha contribuido al comercio mundial del azúcar en una proporción que era de 100 olo en el año 1900 y bajó a sólo el 10 olo en el año 1938.

Además, sus costos de producción, así como los de transporte desde los puertos chilenos hasta los centros de consumo, son factores que beneficiarán al salitre sintético, cuya producción en Estados Unidos, por ejemplo, relativamente pequeña antes de la actual guerra, sobrepasará a la chilena al término del conflicto (Anexo II).

demostrado que el futuro de estos dos productos es incierto, sólo resta decir que aunque no lo fuera, es de todo punto de vista peligroso que la economía del país se encuentre tan encadenada a dos productos. Hay urgencia, pues, en dar una base más sólida y diversificada al porvenir de la economía nacional.

Es evidente que por su ubicación, recursos naturales y situación geográfica, el país sólo puede obtener esa mayor solidez y esa mayor diversificación de su economía, desarrollando en forma especial sus industrias manufactureras y agrícolas.

Desgraciadamente esta tarea no es fácil, por cuanto ambas industrias no han sido orientadas hacia una economía de lucha en los mercados internacionales, sino hacia la utilización y goce de ventajas momentáneas, motivadas por la carencia de productos competidores. Por eso mismo, sus costos de producción no han tenido en ninguna de ellas la importancia debida, asílandose más bien en protecciones artificiales y en barreras aduaneras que pueden ser duraderas y convenientes para su florecimiento.

En este sentido, la Comisión cree que un país como Chile forme o no parte de un "bloque nacional" de postguerra, tiene sólo una defensa para su economía futura: sus bajos costos de producción. Para obtenerlos, debe seleccionarse rigurosamente toda actividad productora, eliminando artículos manufacturados o alimenticios cuya producción haya sido posible, hasta el momento, únicamente por su alto precio ocasional.

Además de la defectuosa selección de sus actividades, debe anotarse que el aumento del volumen físico de la producción chilena, entre 1933 y 1942, ha sido sólo el siguiente:

Producción agrícola: 12%  
Producción industrial: 13%  
Estos índices son bajos (Anexo III) e inferiores a los alcanzados por otros países sudamericanos.

Creó la Comisión que es indispensable y urgente rectificar rumbos sobre el particular, y estima que debe propiciarse una producción industrial y agrícola que, aunque no consulte ciertos rubros de primera necesidad, llegue, en su conjunto, a obtener costos que den a la economía nacional una independencia verdadera y durable, no como en la actualidad, ficticia y efímera.

Con este objetivo en vista y refiriéndose solamente a la agricultura, la Comisión se permite formular las recomendaciones contenidas en el presente informe:

## IV. AGRICULTURA NACIONAL ACTUAL

Cada una de las razones siguientes y la suma de todas ellas, da a la agricultura el primer lugar en la economía del país:

a) Es la más nacional de todas las actividades económicas. Es en el trabajo agrícola donde de la nacionalidad echa sus raíces más profundas y duraderas. Quien trabaja en el campo del país es más chileno —por decirlo así— que el industrial o el minero.

b) Ocupa el mayor número de obreros, como lo demuestran las cifras siguientes que corresponden a 1942:

Minería	65.000
Industria	125.000
Agricultura	585.000

c) En caso de emergencia podría absorber una considerable proporción de la cesan-

tía que ocurriera en cualquier otra de las actividades referidas; sin embargo, el proceso inverso sería imposible.

d) Constituye la base de toda política tendiente a mejorar las condiciones de alimentación del pueblo. Si bien es cierto que el país debe importar determinados alimentos, el desmoronamiento que ello significa se encuentra compensado por el valor de los productos agrícolas de exportación (Anexo IV).

e) Representa un factor de ayuda importante a la industria manufacturera, porque la provee de la materia prima necesaria y constituye, al mismo tiempo, su mercado consumidor. Por lo tanto es difícil que la industria manufacturera pueda progresar sin un progreso previo de la agricultura.

f) Proporciona al país medios de cambio que le permiten contribuir al abastecimiento de elementos indispensables para su progreso. Esta ayuda podrá aumentar considerablemente si disminuyen los instrumentos de cambio que hoy proporciona la exportación minera.

Por las consideraciones precedentes, la Comisión estima que la economía nacional puede afrontar ventajosamente cualquiera eventualidad de la postguerra si el país cuenta con una agricultura bien cimentada.

Los conquistadores españoles no vinieron a Chile a hacer agricultura. La tierra se cultivó para dar alimentos a la minería y por esto la actividad que, con el tiempo, debería ser la más chilena, tuvo su origen como medio y no como fin. Su evolución posterior, siempre supeditada a la minería, siempre escasa de elementos y circunscrita a los límites estrechos de las mejores tierras del mejor valle del país, no ha sido sino la confirmación de este aserto.

Buenos sueldos y clima adecuado dieron a la Colonia mejores alimentos que mineros. El área cultivada se extendió hasta abarcar en tiempos de la Independencia todo el terreno de óptima calidad y de clima adecuado, con una superficie aproximada de medio millón de hectáreas.

Incorporados estos terrenos al cultivo, la agricultura chilena alcanzó un grado de prosperidad que no ha vuelto a ser igualado. Sus altos rendimientos le permitieron exportar trigo, harina y productos de chacarería a los países de la costa del Pacífico al Río de la Plata y a Australia. En esos tiempos Mendoza consumía harina chilena.

Las circunstancias que esos terrenos de calidad inmejorable se encontraban en pleno cultivo, se operó en el último cuarto del siglo pasado la conjunción de dos fenómenos que habían de retrotraer la agricultura nacional al carácter complementario, propio de su nacimiento: a) la explotación en países extranjeros de inmensas extensiones agrícolas cuya distancia de los centros consumidores les había mantenido improductivos y que, gracias al ferrocarril, pudieron entregar sus productos a los mercados mundiales a bajo precio; y b) el auge espectacular del salitre, que llegó a ser un factor preponderante de la economía nacional.

Desde aquellos años, a pesar de la pérdida de la mayor parte de los mercados del salitre y del progreso experimentado por la técnica agrícola, la agricultura chilena ha sido más una empresa de vida que una industria comercial. La tierra ha dado poco al agricultor.

La ilusión del aumento del precio de la propiedad, motivada por la desvalorización de la moneda, ha sido una droga que ha adormecido y aniquilado los esfuerzos de la mayor parte de los agricultores.

Muchos de los agricultores chilenos viven en la ignorancia de sus costos de producción. Mientras un predio agrícola cubre los gastos inmediatos de explotación, los impuestos, el servicio de los gravámenes hipotecarios y las necesidades de la familia, el agricultor no da a los costos la importancia económica nacional que tienen. Los capitales invertidos en la agricultura (Anexo V) reducidos a un interés general aproximado a 4 olo, y son pocos los agricultores que obtienen un mayor interés.

Constituye un error tan grave como común creer que la agricultura chilena produce grandes ganancias. No debe confundirse el valor de su producción, que es considerable, con su entrada líquida que es reducida. Las grandes ganancias no existen en esta actividad nacional, y por esto mismo hay urgencia y dificultades en prepararla para la situación que se aproxima. (Anexo VI).

Con el objeto de que la agricultura ocupe, en el mejor tiempo posible, el lugar de importancia que debe corresponderle en la postguerra, la Comisión formula cuatro recomendaciones, que por separado se tratan en los capítulos siguientes, y que son:

A.— Agricultura adaptada.  
B.— Mecanización de la agricultura e industrias derivadas.  
C.— Educación del trabaja-

dor rural y del consumidor urbano.  
D.— Trabajo.

La Comisión aprecia que la enumeración anterior no incluye todos los factores que será necesario considerar para la consecución de los fines enunciados. No figuran sugerencias para la solución de problemas tan importantes como la falta de capitales, la disminución de los gravámenes, las imperfecciones de la escala de impuestos, los errores y aplicaciones defectuosas de muchas leyes sociales, etc., etc., no porque la Comisión estime que esos factores carecen de importancia, sino porque al sugerir medidas determinadas ha querido, más bien que ofrecer soluciones integrales, sugerir —lo repite— un camino que se ajuste al "sentido de lo posible".

## V. AGRICULTURA ADAPTADA

La agricultura chilena nació y creció, como se ha dicho anteriormente, como un resultado de las actividades mineras del país. Esta agricultura, a cuya explotación se dedicaron las mejores tierras del valle más fértil del país, tuvo su base principal en la siembra de cereales y chacaras, alternadas con ricas empastadas que mantenían la feracidad del terreno con escasa adición de abonos.

La agricultura chilena no tuvo su origen en una agricultura autóctona. El caso de Chile no fue el de México o Perú, pues el "mapuche" sólo poseía conocimientos agrícolas muy rudimentarios.

La agricultura chilena, entonces, fué importada y pronto vino en buenas condiciones un tipo de explotación que ha subsistido hasta hoy. Sin embargo, sus modalidades no se han adaptado a las crecientes exigencias de la economía agrícola actual. Tampoco ha sabido adaptarse a la calidad irregular y a muchas veces de los terrenos de las veinticinco millones de hectáreas que forman el área ahora aprovechable.

Los estudios y conocimientos técnicos han transformado la agricultura mundial, de una explotación necesaria para la obtención de alimentos, en una industria científica y técnica. Es así como la explotación agrícola ha evolucionado, en el caso de los terrenos fértiles, desde el cultivo de los cereales a los cultivos intensivos y, en el caso de los terrenos áridos desde el ningún aprovechamiento a la siembra de empastadas especiales y a la forestación. No obstante, la agricultura chilena no ha seguido el curso de esa evolución, y ha insistido en cultivar los terrenos áridos, en igual forma que los terrenos fértiles, sin modernizar tampoco, la explotación de estos últimos. No es extraño que, en los últimos años, el rendimiento de trigo por hectárea mayor que el de los grandes países exportadores de este cereal (Anexo VII), pero con costos de producción mucho mayores, con la agravante de que la insistencia en este tipo de cultivo hace que sus rendimientos tiendan a disminuir (Anexo VIII) de año en año. Por otra parte, su ganadería, en proporción al número de habitantes (Anexo IX) es la más pobre del mundo, y el tiempo que su agricultura en general se estagna por sus propios altos costos.

El valor de la producción cerealera y de chacarería representa el 40 olo del total de la producción agrícola chilena en tanto que la ganadería sólo alcanza al 20 olo.

La consecuencia de estas tendencias se demuestra también en la alimentación (Anexo X), en el exceso de trigo y falta de carne y leche (Anexo XI).

Estados Unidos, nación bien alimentada, acusa en los últimos veinte años una disminución de 18 olo en el consumo de harina por habitante, y, en cambio, la producción de leche registra, en igual período, un aumento de 55 olo. En Chile a la inversa, la extensión sembrada con trigo, también en los últimos veinte años, ha aumentado en 87 olo, como se calcula que el rendimiento de la producción de leche, que era muy bajo, no ha sobrepasado al crecimiento vegetativo de la población (Anexo XII).

En cuanto a la rentabilidad de los capitales invertidos en la agricultura, una apreciación de técnicos europeos indica que la rentabilidad de la ganadería debe ser tres veces superior a la de los cultivos (Anexo XIII).

Por último, ocurre una capitalización, que ocurre generalmente que el ganadero trata de aumentar el número y calidad de sus animales, en tanto que el cultivador, más que a mejorar sus siembras, tiende a extender el área sembrada obteniéndose, como resultado una capitalización dudosa y, en todo caso, lenta.

La Comisión reconoce que hay para la agricultura chilena factores desfavorables que siempre habrán de elevar sus costos de producción muy por encima de los otros países, especialmente en determinados ramos y cultivos. El riesgo artificial en los valles del Norte

y Centrales, con los altos costos de construcción y mantenimiento de sus obras, y con el recargo que significa el uso de estas aguas y la configuración de esos mismos valles con escasos terrenos planos y muchos lomajes y cerros de explotación difícil, no permiten pensar que se podrán producir en ellos cereales a costos ni siquiera aproximados de los que se obtienen en Argentina.

La calidad de los suelos del país requiere la inversión de ingentes sumas en abonos que, en gran parte hasta hoy, no se han producido en Chile y que es muy caro importar.

El proceso de transformación de terrenos en zonas de labranza comercialmente rentables, constituye un problema de enmienda de la capa vegetal, caro y lento.

Pero es posible y necesario ajustar la agricultura nacional frente a esos factores desfavorables, mediante la adaptación de cultivos y empleando animales y procedimientos que, en otras partes del mundo, han servido recientemente para hacer producir en forma económica extensiones que se consideraban perdidas para ese objeto.

La Comisión ha considerado que en su mayor parte los suelos del país son delgados, que las precipitaciones faltan o son excesivas a lo largo de todo el territorio, y que hay carencia de fertilizantes apropiados, para recomendar en forma muy decidida que no se pretenda el cultivo de determinados productos en cualquiera zona o región del país; toda vez que cada uno de esos suelos, por delgados que sean, y cada una de esas regiones, por adversas que sean, se han de aprovechar para mantener su propio tipo de explotación agrícola.

Con el necesario estudio técnico será fácil determinar, para cada zona o región, la explotación agrícola que debe fomentarse en ellas.

Si se respetan las características naturales de cada región, se habrá contribuido, en forma efectiva, a disminuir el alto costo de producción de la agricultura.

Desgraciadamente, la falta de los estudios técnicos indicados anteriormente, no tan sólo significa la mantención de un alto costo de producción, sino que importa, además, una grave disminución del patrimonio nacional, por la erosión de los suelos agrícolaemente aptos. Así, por ejemplo, el cultivo inapropiado de los terrenos ha estragado la fertilidad que en otra época hizo de una provincia el granero de Chile (Anexo XIV).

Las observaciones anteriores se refieren a la producción agrícola nacional y a su defectuosa orientación. Debe, ahora, la Comisión, agregar algunas indicaciones que tienen relación con la posible evolución del tipo y precios de algunos productos agrícolas de mercado internacional.

Es probable que el cultivo de cereales, especialmente el trigo, alcance en aquellos países que los producen en gran escala, como Canadá, Argentina, Estados Unidos y Australia, un perfeccionamiento mecánico y genético tan avanzado que sus precios mundiales sufran una fuerte baja. Naturalmente, esta disminución del precio mundial no debe esperarse para después de la realización de un plan de adaptación de la agricultura. Los productos y subproductos del cerdo deberían llegar a constituir la base de la alimentación popular. En la actualidad, su número no guarda relación con los recursos generales de la agricultura ni con la eficacia de su beneficio. En Argentina, en cambio, el cerdo ha experimentado el mayor porcentaje de aumento de la ganadería en los últimos cinco años, alcanzando a un 44 olo. En Chile, después del conflicto e incapacidad para desempeñar tanto sus antiguas funciones, como las nuevas que de ella van a requerir las circunstancias de postguerra (Anexo XVI).

La conjunción de estos hechos significaría para la economía nacional disponer de abundante trigo a bajo precio y de valiosa provisión interna de carne, leche y huevos (Anexo XVII).

A estas observaciones sobre el mercado mundial de productos agrícolas hay que agregar otras de carácter nacional, que de la mayor importancia: una de las formas más convenientes de adaptar los terrenos fértiles a una agricultura de bajos costos es a través de la producción intensiva de la leche y sus derivados. Cree la Comisión que todo esfuerzo destinado a beneficiar a la economía nacional, además de las ventajas inherentes a la adaptación a la alimentación. La Comisión estima que otro factor de gran importancia para la adaptación de la agricultura, es obtener en las ciento cincuenta mil pequeñas propiedades agrícolas existentes en el país, una explotación adecuada.

El aporte a la economía nacional con que contribuyen estas pequeñas propiedades, es prácticamente nulo en la actualidad, porque en su mayoría se explotan sin adaptación a las características que constituyen su verdadera riqueza y que han sido factores impor-

tales en la prosperidad de países que, como Dinamarca cuentan con una agricultura avanzada.

En Chile a pesar del problema de la falta de proteínas en la alimentación nacional, la pequeña propiedad se destina a la siembra de cereales y el pequeño propietario y su familia tienen en consecuencia, escaso trabajo y disponen de escasa renta.

La pequeña propiedad, técnicamente, debe constituir el elemento productor a bajo costo, de legumbres, cerdos y aves con todos sus productos derivados. Ello importaría un beneficio inmediato para la alimentación nacional y para el pequeño agricultor, y para el propietario que no se permite la parcelación de la propiedad agrícola hasta tanto no se adapten las pequeñas propiedades, actualmente existentes al tipo de explotación agrícola ya indicado.

Al recomendar la crianza de animales, la Comisión debe establecer el hecho que entre esa forma de explotación agrícola y la industria derivada de ella, debe existir el necesario enlace. Ese tipo de explotación importa a la vez el establecimiento de mataderos y frigoríficos que tiendan a la industrialización de la matanza. Es éste, principalmente el proceso que se ha operado en Argentina, constituyendo sus subproductos una de las fuentes más baratas de materia prima. (Anexo XVIII).

Consecuencialmente la Comisión recomienda dar a los forrajes, especialmente al maíz, una importancia y atención especiales. La superficie sembrada de maíz en Chile es pequeña, y su rendimiento ha disminuido en los últimos veinte años (Anexo XIX). En cambio, en los Estados Unidos el rendimiento ha subido en un 20 olo desde 1925 a pesar de más pobres. Este aumento ha sido posible mediante el uso del así llamado "maíz híbrido" cuyo rendimiento es un tercio mayor que el corriente. La siembra de este maíz ha aumentado en Estados Unidos en la forma siguiente:

Año 1933	500.000
Año 1940	25.000.000

Otros forrajes de gran utilidad, que podrían ser cultivados ventajosamente en el país, son el pasto de Sudán y el maíz de Guinea, que en Argentina han aumentado sus superficies de cultivo en los últimos cinco años, en 330 y 220 olo, respectivamente. Asimismo los sorgos, de la familia de las gramíneas, que desempeñan una función importante en la agricultura moderna. En 1937 en Argentina eran casi desconocidos, y en 1942 cubrían doscientos mil hectáreas. Una variedad de sorgo, el Kafir, cuya semilla es originaria de Mongolia y Sudán, ha sido cultivada en los Estados Unidos por su extraordinaria resistencia a la sequía. Ha sido precisamente el Kafir el forraje que ha permitido detener la erosión del famoso "Dust Bowl" de la provincia de Texas.

El cerdo figura en primer lugar entre los animales cuya crianza debe fomentarse y adquirir mayor importancia en la realización de un plan de adaptación de la agricultura. Los productos y subproductos del cerdo deberían llegar a constituir la base de la alimentación popular. En la actualidad, su número no guarda relación con los recursos generales de la agricultura ni con la eficacia de su beneficio. En Argentina, en cambio, el cerdo ha experimentado el mayor porcentaje de aumento de la ganadería en los últimos cinco años, alcanzando a un 44 olo. En Chile, después del conflicto e incapacidad para desempeñar tanto sus antiguas funciones, como las nuevas que de ella van a requerir las circunstancias de postguerra (Anexo XVI).

La conjunción de estos hechos significaría para la economía nacional disponer de abundante trigo a bajo precio y de valiosa provisión interna de carne, leche y huevos (Anexo XVII).

A estas observaciones sobre el mercado mundial de productos agrícolas hay que agregar otras de carácter nacional, que de la mayor importancia: una de las formas más convenientes de adaptar los terrenos fértiles a una agricultura de bajos costos es a través de la producción intensiva de la leche y sus derivados. Cree la Comisión que todo esfuerzo destinado a beneficiar a la economía nacional, además de las ventajas inherentes a la adaptación a la alimentación. La Comisión estima que otro factor de gran importancia para la adaptación de la agricultura, es obtener en las ciento cincuenta mil pequeñas propiedades agrícolas existentes en el país, una explotación adecuada.

El aporte a la economía nacional con que contribuyen estas pequeñas propiedades, es prácticamente nulo en la actualidad, porque en su mayoría se explotan sin adaptación a las características que constituyen su verdadera riqueza y que han sido factores impor-

tales en la prosperidad de países que, como Dinamarca cuentan con una agricultura avanzada.

En Chile a pesar del problema de la falta de proteínas en la alimentación nacional, la pequeña propiedad se destina a la siembra de cereales y el pequeño propietario y su familia tienen en consecuencia, escaso trabajo y disponen de escasa renta.

La pequeña propiedad, técnicamente, debe constituir el elemento productor a bajo costo, de legumbres, cerdos y aves con todos sus productos derivados. Ello importaría un beneficio inmediato para la alimentación nacional y para el pequeño agricultor, y para el propietario que no se permite la parcelación de la propiedad agrícola hasta tanto no se adapten las pequeñas propiedades, actualmente existentes al tipo de explotación agrícola ya indicado.

Consecuencialmente la Comisión recomienda dar a los forrajes, especialmente al maíz, una importancia y atención especiales. La superficie sembrada de maíz en Chile es pequeña, y su rendimiento ha disminuido en los últimos veinte años (Anexo XIX). En cambio, en los Estados Unidos el rendimiento ha subido en un 20 olo desde 1925 a pesar de más pobres. Este aumento ha sido posible mediante el uso del así llamado "maíz híbrido" cuyo rendimiento es un tercio mayor que el corriente. La siembra de este maíz ha aumentado en Estados Unidos en la forma siguiente:

Año 1933	500.000
Año 1940	25.000.000

Otros forrajes de gran utilidad, que podrían ser cultivados ventajosamente en el país, son el pasto de Sudán y el maíz de Guinea, que en Argentina han aumentado sus superficies de cultivo en los últimos cinco años, en 330 y 220 olo, respectivamente. Asimismo los sorgos, de la familia de las gramíneas, que desempeñan una función importante en la agricultura moderna. En 1937 en Argentina eran casi desconocidos, y en 1942 cubrían doscientos mil hectáreas. Una variedad de sorgo, el Kafir, cuya semilla es originaria de Mongolia y Sudán, ha sido cultivada en los Estados Unidos por su extraordinaria resistencia a la sequía. Ha sido precisamente el Kafir el forraje que ha permitido detener la erosión del famoso "Dust Bowl" de la provincia de Texas.

porados a ninguna clase de explotación agrícola. Cálculos prudentes hacen subir la extensión de esos suelos a 1 millón de hectáreas que adaptación por medio de la forestación, deberían constituir uno de las riquezas agrícolas del futuro.

Asimismo, es preciso tener presente que la antigua riqueza maderera del país está agotada o por agotarse y que la explotación moderna del Arbol requiere bosques artificiales, con los que el país sólo cuenta en cantidad ínfima. Las condiciones geográficas de los países hacen que Chile se encuentre especialmente capacitado para proveer, a bajo costo, uno de los productos que mejor futuro habrá de tener en la postguerra: la madera.

La producción de leche es susceptible de un incremento considerable en diversas regiones del país, y no es necesario encarecer la importancia de este desarrollo.

Debe facilitarse el establecimiento de fábricas industrializadoras de los productos lácteos, para abrir nuevas zonas a la industria lechera en que la producción puede ser más barata que en los actuales centros.

El fomento de la ganadería vacuna, ligada, como está, estrechamente a la producción lechera, debe también ser estimulado, aprovechando los nuevos cultivos para alimentación de ganado.

Crear mercados internos estabilizados para la producción de la fruta y fomentar su industrialización, permitirá reemplazar con remunerativos en los valles del Norte y Centro del país. Permitirá, también, dar un aprovechamiento económico razonable a las muchas pequeñas propiedades agrícolas que hoy apenas alimentan a sus pobladores y a las que ya se ha hecho referencia.

La industrialización de los productos agrícolas para su conservación y transporte a los centros consumidores debe desarrollarse, sin olvidar el fomento de muchas industrias caseras relacionadas con la agricultura, que habrán de contribuir a dar al pueblo mejor alimentación y a levantar su standard de vida.

La Comisión sugiere que los organismos técnicos correspondientes estudien el cultivo de dos plantas que podrían llegar a desempeñar un rol de importancia cada vez mayor en la solución del problema de la alimentación nacional: la soja y el maní.

El cultivo de la soja ha obtenido uno de los resultados más sensacionales de la agricultura norteamericana moderna. En diez años ha ocupado el segundo lugar entre los aceites vegetales, y su rendimiento, en igual período, ha aumentado en un 95 olo.

Es sugestivo que la producción de aceite de soja haya sido, inmediatamente antes de la guerra actual, la siguiente:

Estados Unidos	150,000 toneladas
Alemania	120,000 toneladas
Manchukuo	70,000 toneladas

En la clase de terrenos y clima del país, pueden tener especial aplicación las nuevas variedades precoces de la soja, como la Séneca, Cayuga y Palmetto.

El gran contenido de proteína de la soja contribuiría en forma eficaz a saldar el déficit que afecta gravemente la alimentación nacional.

En cuanto al maní, su importancia en Chile para la realización de un plan de adaptación de la alimentación, reside, asimismo, en su alto porcentaje de proteínas y, además, en sus materias grasas, similares a las contenidas en los productos lácteos.

No obstante que su industrialización se inició hace sólo veinte años, su cultivo alcanzó, en la actualidad, a un millón de hectáreas en Estados Unidos y a cien mil en Argentina.

La Comisión ha estimado conveniente referirse en forma especial a la papa.

En párrafos anteriores, se estudió la necesidad de explotar cada zona agrícola con los productos que le sean más favorables para su suelo y su clima. Asimismo, se recomendó la necesidad de coordinar este plan de adaptación agrícola a las necesidades vitales de la alimentación nacional.

Estima la Comisión que la papa es un producto cuya explotación reúne, más que ningún otro, las condiciones necesarias de adaptación, tanto al plan agrícola como a la solución del problema de la alimentación.

Sin embargo, su desarrollo y cultivo está relegado a un lugar secundario (Anexo XXII).

A fin de proporcionar a este tubérculo la importancia que le es propia en la economía agrícola y en la general de la nación, es de todo punto de vista indispensable la instalación de plantas deshidratadoras en los centros mismos de producción, que permitan la fabricación de polvos, escama y harina de papas, elemento de gran poder nutritivo y desconocido actualmente en el país.

No debe, entonces, extrañarse que los costos de la agricultura chilena sean altos y fugaces, que por este solo motivo, en consecuencia, el rendimiento del hombre sin la ayuda de la máquina, sea escaso, caro y difícil.

Para demostrar que los costos de trabajo con que

Sin embargo, la República Argentina, que carece de las condiciones favorables con que cuenta Chile y que ha visto su semilla atacada por plagas, ha conseguido aumentar su producción durante los últimos cinco años en un 130 por ciento. (Anexo XXIII) y, en la actualidad, expende al público normalmente papa pulverizada.

Paradójicamente también, la República Argentina, para aumentar su producción papera y preservar sus semillas de las enfermedades que desarrolla su industria, debe importar de Chile, anualmente, algunos miles de quintales de papa de semilla originaria de los canales de Chiloé.

Para adaptar la agricultura nacional a los cultivos más convenientes y para el mejor aprovechamiento de esa nueva modalidad de la explotación agrícola, la Comisión estima que uno de los más importantes medios de acción la unión de los agricultores, grandes y pequeños, en organizaciones cooperativas. Recomienda al Supremo Gobierno que actúe energímicamente para que las ayudas que preste a la agricultura con los diversos organismos de crédito y fomento, se presten en cuanto sea posible a través de las organizaciones cooperativas agrícolas.

Los productores agrícolas, grandes y pequeños, deben asociarse para el mejor aprovechamiento de sus posibilidades económicas. Los grandes pueden ayudar mucho a los pequeños en esta obra, pero recibirán la mejor compensación con el mantenimiento de la estabilidad social que significa un pequeño agricultor satisfecho y efectivamente ligado a la tierra.

Cooperativas de producción organizadas por territorios que constituyen unidades agrícolas, asociaciones de distribución de todas en producciones similares, todas las formas de unión de los agricultores que tiendan a su mejor rendimiento de la tierra, deben ser fomentadas y apoyadas.

En el desarrollo de las medidas de adaptación de la agricultura, la Comisión no puede olvidar una recomendación muy fuerte al Supremo Gobierno para que dedique especial atención al mejoramiento de la red caminera del país y a la realización de las obras de regadío que tengan base económica.

Sintetizando, el conjunto de recomendaciones que la Comisión formula para la adaptación de la Agricultura chilena, puede decirse: para los terrenos muy pobres, forestación; para los terrenos pobres, ganadería; y para los terrenos ricos, cultivo intensivo y ganadería intensiva.

VI. MECANIZACION DE LA AGRICULTURA E INDUSTRIAS DERIVADAS

Es necesario tener presente que el progreso de la mecanización agrícola mundial en los últimos cuarenta años, ha sido superior al ocurrido en los últimos cien años anteriores.

Así se explica que en un país como los Estados Unidos el incremento de la producción por hectárea haya sido desde 1900 hasta 1930, el siguiente:

Industria	63%
Minería	41%
Agricultura	4%

Considerando que la demanda de alimentación varía con lentitud en proporción a la de los artículos manufacturados y que el agricultor, a diferencia del industrial, no puede alterar con facilidad su volumen de producción, el rendimiento por hectárea ha podido mantenerse alto en la agricultura de aquel país por la multiplicación que de ella, en consecuencia, ha hecho la máquina, circunvalancia que, por otra parte, ha disminuido los costos.

En el caso de los Estados Unidos, por ejemplo, esta afirmación se comprueba por el aumento de los dos implementos más importantes de la mecanización agrícola:

Número de tractores en uso	
Año 1930	900.000
Año 1940	1.545.000

Porcentaje trabajado con cosechadora	
Año 1920	15%
Año 1930	30%

Desgraciadamente, la industria agrícola chilena ha sufrido un proceso inverso. Las importaciones de maquinarias (Anexo XXIV), de útiles y herramientas, de los últimos veinte años, han sido de unos pocos millones de pesos de 6 d.

1920-1927 . . . . . 10,6 (promedio)  
1928-1930 . . . . . 9,35  
1931-1941 . . . . . 2,4

No debe, entonces, extrañarse que los costos de la agricultura chilena sean altos y fugaces, que por este solo motivo, en consecuencia, el rendimiento del hombre sin la ayuda de la máquina, sea escaso, caro y difícil.

Para demostrar que los costos de trabajo con que

la agricultura nacional son anticuados y por lo tanto, ineficaces, no es necesario recurrir a cifras estadísticas.

Al efecto, en zonas enteras, es muy proporcional en la actualidad la única fuerza motriz para arrastrar implementos agrícolas, fuerza motriz que, como se comprenderá, es de suyo deficiente. Y en cuanto a los implementos que arrastra son, asimismo, ineficaces, cuando no perjudiciales, porque en terrenos de escasa precipitación rompen la capilaridad de la capa vegetal y al hacerlo, destruyen la única defensa que ese suelo tiene para conservar la humedad. Por otra parte, en regiones de abundantes lluvias, el uso de estos implementos inadecuados elimina la mejor capa vegetal, preparando los suelos para su eventual erosión.

En la actualidad, los implementos mecánicos que multiplican el trabajo humano y bajan considerablemente los costos, no son factor de importancia alguna en la agricultura nacional. Así, por ejemplo, no se usan el arado de disco doble para la formación de planicies o tendidos que impidan y prevengan la erosión; el arado "alizador" que sigue los contornos para preservar la humedad; las nuevas sembradoras automáticas; las pasturas que aprovechan el verdor de la hoya cuando tiene la mayor cantidad de alimentos, como en el caso de la alfalfa; la ensiladora que corta en la propia mata, la cosechadora de tamaño enorme y de tamaño enano, extremadamente eficiente y maniable; y, por último, el tractor liviano de ruedas neumáticas.

Desgraciadamente, esta carencia de elementos mecánicos fundamentales para la explotación agrícola afecta, también, a las industrias derivadas de la agricultura, lo que trae por consecuencia reducir el volumen de la producción agrícola.

Por ejemplo, en el caso de la madera, de los mil aserraderos que funcionan en el país, posiblemente diez se encuentran dotados de maquinarias y elementos modernos de trabajo. El resto de ellos transforma en aserrín grandes cantidades de madera de primera clase, que, al disponer de elementos más perfeccionados, aumentaría el volumen de pulgadas disponibles para el consumo. Más aún, esta falta de mecanización se encuentra agravada por el hecho que en estos aserraderos es un problema botar el aserrín, y sólo en contados casos, se aprovecha en alguna forma de las industrias que trabajan esta clase de subproductos.

Para el mejor aprovechamiento de los elementos mecanizados y su buena conservación, de que depende el buen éxito económico de su empleo, la Comisión recomienda que, especialmente en los primeros tiempos, se procure organizar empresas que contraten trabajos agrícolas de labranza y cosecha, como es costumbre en otros países agrícolas avanzados. Estas empresas deberían constituirse bajo el amparo de las asociaciones cooperativas agrícolas.

La industria ganadera no es excepción a la necesidad de disponer de equipos mecanizados que permitan reducir sus costos de producción. Es esto necesario, tanto en la preparación de los forrajes como en la conservación de los productos.

Zonas enteras del país producen pasto abundante en una sola época del año, que podría transformarse en riqueza agrícola si se contara con equipos frigoríficos que conservaran directamente los productos obtenidos en esas cortas temporadas.

Plantas deshidratadoras para la fabricación de leche en polvo darían a esas zonas una adaptación remunerativa, al mismo tiempo que beneficiosa para la alimentación nacional. Los resultados obtenidos por estas plantas en Argentina son halagadores.

**VII EDUCACION DEL TRABAJADOR RURAL Y DEL CONSUMIDOR URBANO**

No es el propósito de la Comisión entrar en discusiones académicas o en planteamientos doctrinarios sobre la definición del concepto de educación. No obstante, la Comisión está cierta de no ser contradictoria al afirmar que la razón de ser de la educación es, en último término, ayudar a vivir mejor y procurar los elementos necesarios a la felicidad humana.

Aplicando esta afirmación al trabajador rural, que constituye el grupo más numeroso de obreros en el país, la educación debe ser fundamentalmente estática orientada a mejorar su vida, o sea, la vida de él y de su familia, que se encuentra estrechamente ligada al desempeño de su trabajo en el campo chileno. La Comisión desea dejar establecido que al referirse en este capítulo a la educación, lo hace desde el ángulo de la agricultura nacional.

La Comisión estima que en el

caso del trabajador rural la falta de una educación adecuada a su modo de vivir y a su tipo de trabajo, contribuye en forma apreciable al alza de los costos de la producción agrícola.

Los conocimientos y la disciplina que dan la educación, deben, por lo tanto, tener su raíz en la propia tierra que cultiva para que el obrero agrícola obtenga frutos que beneficien a su hogar y a la agricultura del país.

En consecuencia, la escuela rural, cuya función es educar al trabajador agrícola, debe ser —por decirlo así— más rural que agrícola.

Existe en el país, un número aproximado de 4.000 escuelas primarias fiscales. Salvo raras excepciones, que para los efectos de la agricultura nacional nada significan, ninguna de ellas es rural, a pesar de estar la mayor parte en el campo, con matrícula de alumnos campesinos. Sus profesores o maestros fueron formados espiritualmente en la ciudad, y conciente o inconscientemente, imparten una educación orientada hacia la ciudad. No obstante, la agricultura tiene urgencia de trabajadores eficientes, orientados hacia el campo.

La falta de una educación apropiada al tipo de trabajo que debe desarrollar el obrero agrícola, repercute en forma considerable en los costos de producción de cualquiera faena. El tractor entregado a las manos de un joven a quien la escuela no ha sabido desarrollar desde niño su espíritu de observación, su facultad de coordinación, y sus condiciones naturales de educación importan mayor desgaste, mayor consumo y, en consecuencia, mayor costo. Igual sucede cuando tareas similares deben encomendarse a obreros que carecen de la responsabilidad propia de su medio ambiente y que no pronto como reúnan el dinero necesario para satisfacer sus necesidades del momento, abandonan su trabajo sin importarle la faena.

Todo plan de adaptación de la agricultura y todas las medidas tendientes a la mecanización de la industria agrícola, requieren imprescindible de la escuela rural.

No son necesarios ingentes gastos, ni el transcurso de varias décadas para la formación de la escuela rural auténtica. Es tal su necesidad, que un pequeño esfuerzo daría en corto tiempo grandes resultados.

La Comisión estima necesaria la cooperación del público consumidor para hacer posible, en la forma más rápida, la ejecución del plan de adaptación de la agricultura nacional a los problemas relacionados con la alimentación popular.

Esta instrucción debe constituir parte importante de los programas de enseñanza de las escuelas y liceos a fin de impartir a los alumnos los conocimientos básicos de la alimentación y, conjuntamente, los recursos de que dispone el país para satisfacerla.

El consumidor, especialmente aquel de escasos recursos, demuestra ignorancia crasa de los principios más elementales de una alimentación adecuada. Esta ignorancia se traduce en el poder comprador de esa enorme clase económica que en total significa la inversión de tres mil millones de pesos anuales, de montos de pesos anuales que se concentran en artículos que se encuentran en gran escala, y conjuntamente, se traduce en un aumento indebido de los precios. Especial referencia debe hacerse al hecho de que la mala orientación de ese poder comprador, no tiene como razón de ser diferencias de paladar o satisfacción de necesidades fisiológicas. Se debe, exclusivamente, a ignorancia.

Es necesario recordar que en los artículos alimenticios, el ciclo económico de producción no se origina en oferta del productor, sino que en la demanda que de él hace el consumidor. De ahí la urgencia de engranar la adaptación agrícola referida en capítulo anterior, con un meditado plan de educación e instrucción al niño y al adulto consumidor.

Sin embargo, la Comisión estima que la aplicación del plan educacional referido, no es suficiente para la consecución de los fines enunciados. Considera que los problemas de la agricultura de la posguerra, requieren una preparación, y que la creación de hostilidades, bien puede sobrevenir en cualquier momento. En consecuencia, la Comisión cree indispensable que, además de incluir en el plan educacional de los programas escolares, el conocimiento del valor alimenticio de los productos, el Gobierno debe instruir a las instituciones semifiscales, —y muy especialmente a las Cajas de

**DIRECTAMENTE de PICA LLEGARON LIMONES PUESTO 331, LA VEGA**

Previsión— a fin de que se aboque a una campaña metódica y de carácter permanente, que llegue hasta el hogar mismo de sus imponentes, destinada a explicar la ciencia y lo que es igualmente importante, el arte de la alimentación.

Por otra parte, los organismos estatales encargados de la fijación de los costos y de los precios, no deben conformarse con las argumentaciones hechas por las partes; estas filaciones, para que sean respetadas y produzcan el beneficio que de ellas se espera, deben ir acompañadas de la necesaria divulgación, y debe transformarse en verdadera campaña de persuasión, usando el cinematógrafo, la radio y el periódico, para que el consumidor se ayude a sí mismo, tanto en su salud como en su presupuesto, e indirectamente ayude a la economía nacional.

La Comisión está cierta que, en esta forma, se remediarían males y anomalías que, como en el caso de la leche, perjudican gravemente al consumidor al productor y a la economía nacional, y que impiden la adaptación de la agricultura a las condiciones que le son propias.

VIII TRABAJO

La Comisión no puede menos de reconocer que aún cuando todas sus recomendaciones anteriores fuesen llevadas a la práctica adaptando y mecanizando la agricultura nacional, y disponiendo de obreros y consumidores debidamente instruidos, la industria agrícola chilena no se encontraría preparada para enfrentar con confianza y seguridad las eventualidades de la posguerra.

A lo anterior, falta un elemento indispensable, que es la relación con las actividades y el espíritu de los chilenos. Falta algo de enorme gravedad y trascendencia, que la Comisión sintetiza en forma clara y terminante: el país ha perdido el hábito del trabajo.

Este fenómeno, trascendente en la evolución de cualquier pueblo, adquiere en Chile caracteres de extraordinaria gravedad por cuanto las condiciones naturales del país hacen del trabajo un imperativo categórico, imposible de desoir.

El hábito del trabajo constituyó en este país, desde la llegada de los conquistadores españoles, una verdadera religión, religión que, con su mística, recompensas y castigos dio a sus hombres la especial consistencia espiritual que, a pesar de su pobreza, cristalizó en Gobiernos y economías regulares, con mucha anterioridad al resto de las naciones sudamericanas.

La pérdida del hábito del trabajo no ha tenido sus orígenes en estos días. Sus primeros síntomas se observaron en los últimos treinta años del siglo pasado. Determinar sus causas y su origen exacto, establecer si fue debido al auge del salitre y a la abundancia del dinero fácil o si se debió a una educación defectiva, y a un rumbo erróneo de los hijos de las clases pudientes sobrepasa en mucho las limitaciones del presente informe.

La Comisión sólo ha considerado los síntomas del mal y se limita a representar que por la extensión que ha alcanzado, constituye el más grave y trascendente de los problemas nacionales.

El hijo de la clase pudiente no quiere hoy trabajar. El esfuerzo y la disciplina del trabajo nunca aportaron a su formación espiritual, elemento alguno que fuera duradero. Al contrario, le son molestos y los esquivaba cada vez que puede, y también, cuando no puede, dilapidando una economía a cuya formación él no ha contribuido. Las fortunas, que no son muchas ni muy cuantiosas se miden por el capital, en pesos que cada vez valen menos, y no por la renta que producen.

Tampoco desea trabajar el hijo de la clase media. Tiene que hacerlo para subsistir, pero sus esperanzas y ambiciones no se encuentran en

tradas en el trabajo ni en su deseo de una mayor cultura y un perfeccionamiento que pueda eventualmente facilitarle el desempeño de sus funciones. Por el contrario, sus esperanzas radican en el empeño, las influencias y los padrinos, cuando no en especulaciones que a nadie ni a él mismo convencen. El empeño de la influencia, el padrino y la especulación, son, precisamente, la negación misma del trabajo.

La juventud que hace años soñaba con realizar grandes empresas, hoy tan pronto abandona los estudios primarios o los primeros años de educación humanística, sólo aspira a obtener un "puesto", que es la más honorable excusa para no trabajar.

El hijo de la clase obrera, obedeciendo a la fuerza del ejemplo contenido en un pueblo joven, trata también de trabajar lo menos posible y ajusta al mínimo sus necesidades vitales, para que en el menor tiempo y con el menor esfuerzo, quede libre, no para descansar, sino que es bien diferente.

Esta pérdida del hábito del trabajo ha alcanzado proporciones tan graves, que los chilenos carecen de fe en el trabajo —esto es, en sí mismos—, y ha cifrado sus esperanzas en actividades y conceptos que son secundarios al trabajo mismo. Así, por ejemplo el chileno espera la solución de sus problemas, de las finanzas, de la política, de la dictación de leyes y cuales leyes, y, utilitariamente, de la ayuda internacional y de las consecuencias de la guerra. Es difícil imaginar un error más fundamental y más funesto.

Es probable que el arreglo de las finanzas, que nuevas orientaciones o combinaciones políticas, y que la dictación de leyes que complementen las actuales, pudieran constituir un factor de importante mejoramiento nacional. Pero en ninguna de ellas, ni mucho menos en la ayuda internacional, puede Chile fundamentar sus esperanzas de un mejor futuro. Ese porvenir sólo puede ser el resultado del esfuerzo individual y colectivo.

Aun más, colocando en el sitio que le corresponde al trabajo como elemento de felicidad, finanzas, política y leyes, tomarán el suyo y así, por un proceso reflejo, pero humano, se verán estos últimos, libres de los males que actualmente se les achaca, a falta de otros que culpar.

Creo la Comisión que hay urgencia, urgencia nacional e imperativa, de divulgar este fenómeno y de combatirlo con una lucha activa, permanente sin cuartel y que debe tener su frente en todas partes: en el hogar, en la escuela, en la empresa, en la oficina, en el fundo, en la fábrica, etc.

Debe el Gobierno contraer el compromiso sagrado consigo mismo, de dar el ejemplo que oriente a los ciudadanos, y la Comisión está cierta que ese ejemplo será seguido por las clases económicamente holgadas, llegando, al igual que llegó el mal, a lo más profundo de las clases obreras.

Es inútil hacer planes para que la agricultura se adapte y se mecanice y cuente con obreros y consumidores, si no se afronta con decisión y valentía este mal grande, que socava los fundamentos mismos de la nación.

No se trata, afortunadamente, de un mal de nacimiento, ni, tampoco, de un mal irremediable. Por ello, la Comisión cree que bastará un grupo de hombres que se rebelen y lo combata en todas sus manifestaciones, para que se forme conciencia y se le ponga pronto remedio y fin.

Será otro caso en que un país que está en grave peligro, debe mucho a muy pocos.

**IX CONCLUSION**

La Comisión considera importante que las recomendaciones del presente informe sean ejecutadas simultáneamente, dado que su efectividad radica más que en cualquiera de ellas, en su realización en conjunto. Dispone el Gobierno en la actualidad de todos los organismos de fomento, crédito, información y educación necesarios para comenzar de inmediato la labor. La Comisión confía en el magisterio en cuanto al problema de nuevos organismos, porque, —termina repleniéndolo— sobre el sentido de la realidad favorable o adversa, ha imperado en ella el "sentido de lo posible", con su urgencia y sus esperanzas.

Finalmente, la Comisión agradece el honor que le ha sido dispensado.

Santiago, febrero de 1944.

(Firmados): Alfonso Quintana Burgos, Fernando Moller B., Carlos Cavallero, José Ríos Arias, Horacio Serrano P., Eduardo Yrarrázabal y Roberto Wachholtz.

(Siguen veinticuatro anexos y una bibliografía que, junto con el presente informe, se publicarán próximamente en forma de folleto).

**LIBERTY**

ACEITE DE MESA SUPERFINO PARA ENSALADA

**LIBERTY**

COMPANIA INDUSTRIAL

SU NUEVO COMPAÑERO DE MESA

EL ACEITE QUE MEJORA Las ensaladas

MEZCLA DE OLIVA CON OLEAGINOSAS: Por su contenido de Aceite de Oliva, refinación científica, y su elaboración cuidadosa y equilibrada, el Aceite Liberty, es indicado para el consumo en la mesa.

Producto INDUS

**PÍDALO A SU PROVEEDOR**

**LA REFORMA DEL SISTEMA EDUCATIVO DEBE SER ALCANZADA A TRAVES DE PROCESO DEMOCRATICO**

**DEBEN ADOPTARSE TODAS AQUELLAS MEDIDAS ADMINISTRATIVAS QUE FACILITEN LOS TRABAJOS PREPARATORIOS DE UNA RECONSTRUCCION EDUCACIONAL.—LA ALIANZA DEMOCRATICA DEBE COORDINAR EL PENSAMIENTO Y LA ACCION DE LAS FUERZAS POLITICAS Y SINDICALES**

**MEMORANDUM ENTREGADO AL MINISTRO DE EDUCACION POR LA UCPH**

La Directiva Nacional de la Unión de Profesores de Chile se entrevistó, en la tarde de ayer con el Ministro de Educación señor Benjamín Claro Velasco.

En esta oportunidad se trató el problema educacional en general y los puntos de vista que sobre ellos, tiene la Unión de Profesores de Chile.

Se hizo entrega, en esta oportunidad al Ministro señor Claro Velasco, de un memorándum con los puntos de vista de la institución sobre los diversos problemas educacionales y la situación del magisterio, y especialmente sobre los principios de política educacional del Estado, la coordinación de las diversas ramas de la enseñanza y el escalamiento del magisterio, puntos éstos sobre los cuales el Ministro de Educación ha manifestado su propósito de legislar.

El memorándum de la Unión de Profesores de Chile, contiene las siguientes conclusiones:

1.º Que estima que toda resolución de los Poderes Públicos que implique reforma fundamental del sistema educativo, debe ser alcanzada a través de un proceso nacional de carácter democrático, durante el cual haya oportunidad de consultar, conocer y valorar las opiniones y estudios de la ciudadanía y del magisterio. En este sentido el Programa Educacional de la Unión de Profesores, hecho suyo por la Confederación de Trabajadores de Chile, y las resoluciones del IV Congreso Americano de Maestros —realizado en nuestros días— al situar el problema educacional de América en un nuevo plano ideológico, dan a los gobiernos, a las autoridades educacionales y a las organizaciones del profesorado, un magisterio para una reforma escolar de valor histórico, el que no puede ser interpretado por la simple vía de la ordenación administrativa, sino que a través de un cuidadoso proceso de gestación social.

2.º Que considera que el procedimiento anunciado por el Ministro de Educación tendiente a resolver altas cuestiones educacionales por medio de decretos con fuerza de ley, presenta serios peligros en cuanto al contenido y significación de las reformas y a sus consecuencias.

3.º Que es aconsejable resolver el problema educacional siguiendo el camino regular de todas las leyes fundamentales de la República, ya sea en un Proyecto de Ley Orgánica de carácter total o en proyectos de leyes

**CURSO RAPIDO DE VIVIFICACION MODERNA**

Con la concurrencia de numerosos dueños de viñas y personas que desean actuar con eficiente preparación en esta importante actividad nacional, en algunos días más se iniciará el Curso de Vivificación Moderna, que todos los años dicta el profesor de Enología de las Escuelas de Agronomía y Enología de Agricultura, don Oscar Garrido Lozer, en la Sección Viña y Bodega de la Quinta Normal.

El profesor Garrido y sus ayudantes darán a conocer durante el desarrollo de este curso los modernos sistemas puestos en práctica en el desarrollo de la industria vitivinícola, tanto en el país, como en los principales países del mundo, para lo cual se aprovechará el período de la vendimia en la viña de la Quinta Normal.

Se nos pide informar que las inscripciones estarán sujetas a la capacidad instrumental del laboratorio con que se cuenta para la enseñanza técnica.

Los interesados pueden solicitar antecedentes y programas personalmente, en la oficina de la Sección Viña y Bodega de la Quinta Normal, entrado por Avenida Ecuador, y por teléfono 92178, de 8 a 13.30 horas, o a casilla 4577.

**UN CURSO DE HISTORIA DE LA MUSICA**

Las clases de Historia de la Música tienen un interés no sólo para los alumnos de música, sino también para toda persona que desee completar sus conocimientos de cultura general.

La Historia de la Música permite una mayor y más fácil comprensión de la música en general y capacita para oír y apreciar en mejor forma una buena audición radial o un buen concierto. Hoy día no puede llamarse culto a una persona que abandona sus conocimientos artísticos.

Las clases de Historia de la Música tienen también otro objetivo, ayudar a la correcta interpretación de las obras musicales que se sitúa a cada autor en su época correspondiente y en su verdadero estilo.

El curso de Historia de la Escuela Moderna de Música está a cargo de María Aldunate que desde los tiempos de la creación de la Sociedad Bach, dedica sus esfuerzos a difundir la cultura musical.

María Aldunate completa y amplia su clase con la audición de las obras estudiadas, en las mejores grabaciones.

Mayores detalles en la Escuela Moderna de Música, Vidurre 1438

**LA AGRICULTURA ESTARA SOMETIDA ESTE AÑO A REGIMEN IRREGULAR DE LLUVIAS**

**RESUMEN SEMANAL DE ESTUDIOS DEL OBSERVATORIO DEL SALTO**

Los estudios realizados en el Observatorio del Salto, informan que en la semana pasada se ha producido un aumento de los nubladros, neblinas y lloviznas matutinas en la Costa Norte y Central, pero por lo general ha estado en el curso del día.

El 1.º de marzo se registró una inversión de aire frío subpolár de Otoño lo que determinó un notable descenso de la temperatura en Chile. Simultáneamente en Argentina se produjeron esos días grandes temporales con vientos huracanados y lluvias torrenciales en Buenos Aires, Pampa Central y Paraná. Las precipitaciones en 24 horas fluctuaron entre sesenta y ciento veinte millones de litros por kilómetro cuadrado de superficie.

A fines de la semana una de presión atmosférica de relativa importancia comenzó a aletear a Sur de Chile.

Las lluvias y la agricultura.— En el Observatorio del Salto se están realizando interesantes estudios sobre las variaciones de la radiación solar y su relación con las lluvias y la agricultura.

Los estudios, que se remontan

hacia la época de la Colonia, con las determinaciones meteorológicas en los años los concéntricos de los troncos de árboles antiguos, han permitido establecer una vez más el régimen irregular de lluvias de nuestro país.

Los años lluviosos alternan con sequías desastrosas de cuatro a siete años, de manera que la agricultura está expuesta cada año a un desastre. Por esta razón, el agricultor chileno vive pendiente del tiempo.

En otros países hay años secos y lluviosos pero dentro de ciertos límites de variación. En cambio, en Chile las Zonas Central y Norte se han visto sometidas en el transcurso de los siglos a sequías agotadoras, seguidas repentinamente de verdaderas diluvios, sin que los promedios de lluvias de cada zona tengan ningún valor real.

El Observatorio del Salto comprendiendo la enorme importancia de este problema para la Agricultura Nacional, está aplicando ahora los mismos Métodos de Previsión del Tiempo establecidos por Clayton en EE. UU. y por Baur en Europa antes de la Guerra, habiéndose obtenido

Sea genial come Geniol

**3 TABLETAS = \$1**

GENIOL

GRUPE Y DOLOR



# GRAN INTERES OFRECEN LAS PRUEBAS ORDINARIAS QUE INTEGRAN EL PROGRAMA DEL CLUB HIPICO

**PRIMERA CARRERA. — 1.200 METROS**  
**CASCAÑUECOS 57, P. Flores.** — Lo tienen por muy regular, pero hasta el momento como con escasas figuraciones. Como lance no nos disgusta.  
**GOLDFIELD 53, A. Padovani.** — Hace tiempo que no tienen amenazas con este algo. Conviene jugarle algo, por lo que puede suceder.  
**PEREGRINA 52, O. Plaza.** — Breve séptima en la de Ravalliac, pero anteriormente había llegado tercera de Norenuca y Testaruda. Aquí resulta una de las más fuertes. Aunque su presentación de por medio mejora mucho, puede sacar la causa por ella.  
**ALTEZA 51, J. Díaz.** — No ha de mucho que se clasificó detrás de Lovely y My en los 1.500 metros del premio Parsalia. Una vez más puede estar en la que se llama Final.  
**RADIO CITY 50, R. Pacheco.** — Finalizó quinto en la ya citada carrera de Ravalliac, performance que le asigna muy buenas probabilidades en esta oportunidad.  
**COLIHUE 49, C. Girardi.** — Ya como el marcador, y como ha caído a kilos muy convenientes, puede ser el encargado de postular a los favoritos y con sentido sport.  
**CHANLEO 46, A. Salazar.** — Ojo con éste, que viene con malas intenciones en contra de doná Gátedra, y que en sus anteriores ha desempeñado discretamente.  
**SEGUNDA CARRERA. — 1.600 METROS**  
**CARILLON 56, E. Astorjo.** — Viene de finalizar tercero en Frolan y Norina en los 1.500 metros del premio Kansas, a escasa diferencia. Nuevamente peleará la recompensa.  
**NIBELUNGO 56, O. Plaza.** — Escaló 500 metros del premio Kurichana, performance que le asigna su narigada de chance en esta ocasión.  
**NUBARRON 56, M. Reyes.** — Cava rotulado por Colmena en los 1.800 metros del premio Kuriche. Si lo ayudan con una buena parafina, puede dar un alegrón a sus partidarios.  
**PULGARITO 56, J. Díaz.** — Fue derrotado por el favorito en su última llegada cuarto de Francole, Aysha y Rezagado, en 1.200 metros. Aconsejamos nos descurdado.  
**RUPERTO 56, R. Castillo.** — Llegó a cuerpo y medio de Glendal, en la competencia antes citada. Ahora es llegada muy estrecha con la anterior, pues, hay un kilo de diferencia.  
**BEDEL 55, F. Castillo.** — En días pasados, terminó detrás de Wicket II y Dulcinea, en los 1.200 metros del premio Himantida.  
**TERCERA CARRERA. — 1.200 METROS**  
**ESCORPION 57, C. Cruz.** — Se clasificó tercero de Glendal y Salero, en esta misma distancia, carrera que le asigna una de las mejores chances en esta oportunidad.  
**ROBERTO 57, V. Vergara.** — Llegó a cuerpo y medio de Glendal, en la competencia antes citada. Ahora es llegada muy estrecha con la anterior, pues, hay un kilo de diferencia.  
**MONTE AGUILA, con C. Cruz, pasó 700 en 45. Repitió en 31.**  
**SANTO DOMINGO, con E. Farías, pasó 700 en 45. Repitió en 31.**  
**ROSE BELLE, con J. Díaz, pasó 500 en 31. Repitió en 31.**  
**GANMEDES, con J. Díaz, pasó 500 en 31. Repitió en 31.**  
**DON ADRIAN, con J. Díaz, pasó 400 en 32.**  
**ROLDAN, con H. Vergara, pasó 400 en 32.**  
**MONTE AGUILA, con C. Cruz, pasó 700 en 45. Repitió en 31.**  
**TRACION, con C. Girardi, pasó 500 en 31. Repitió en 31.**  
**AYSHA, con L. Díaz, pasó 600 en 37. Repitió en 31.**  
**LEONORA, con C. Leiva, pasó 700 en 47. Repitió en 31.**  
**GRAZIANI, con J. Díaz, pasó 800 en 54. Repitió en 31.**  
**MANCHESTERIANO, con J. Díaz, pasó 500 en 31. Repitió en 31.**  
**SAPIN, con R. Castillo, pasó 500 en 31. Repitió en 31.**  
**POMILU, con E. Saavedra, pasó 25. Repitió 300 en 18.**  
**PANGUIPULLI, con J. Díaz, pasó 1.000 en 17. Repitió en 17.**  
**ZORRANTE, con L. Galaz, pasó 400 en 25. Repitió 600 en 38.**  
**BALALAIKA, con P. Flores, pasó 400 en 24.**  
**MOLLERA, con J. Díaz, pasó 300 en 18.**  
**DESTER, con J. Díaz, pasó 200 en 12.**

## LOS TRABAJOS DE AYER EN AMBOS HIPODROMOS

**CLUB HIPICO**  
**PISTA DE ARENA**  
**RUPERTO, con R. Castillo, pasó 1.200 en 1.19. Repitió en 25.**  
**SUPILCA, con J. Díaz, pasó 400 en 25. Repitió en 25.**  
**IBARISTA, con E. Astorjo, y P. DE VALDIVIA, con H. Vergara, pasaron 1.600 en 1.45. Rep. en 35. Ganó P. de Valdivia.**  
**MAMANDURRIA, con J. Ortiz, pasó 400 en 25. Rep. en 31.**  
**ITIA, con V. González, pasó 500 en 31. Rep. en 31.**  
**SANTO DOMINGO, con E. Farías, pasó 700 en 45. Rep. en 31.**  
**ROSE BELLE, con J. Díaz, pasó 500 en 31. Rep. en 31.**  
**GANMEDES, con J. Díaz, pasó 500 en 31. Rep. en 31.**  
**DON ADRIAN, con J. Díaz, pasó 400 en 32.**  
**ROLDAN, con H. Vergara, pasó 400 en 32.**  
**MONTE AGUILA, con C. Cruz, pasó 700 en 45. Rep. en 31.**  
**TRACION, con C. Girardi, pasó 500 en 31. Rep. en 31.**  
**AYSHA, con L. Díaz, pasó 600 en 37. Rep. en 31.**  
**LEONORA, con C. Leiva, pasó 700 en 47. Rep. en 31.**  
**GRAZIANI, con J. Díaz, pasó 800 en 54. Rep. en 31.**  
**MANCHESTERIANO, con J. Díaz, pasó 500 en 31. Rep. en 31.**  
**SAPIN, con R. Castillo, pasó 500 en 31. Rep. en 31.**  
**POMILU, con E. Saavedra, pasó 25. Rep. en 300 en 18.**  
**PANGUIPULLI, con J. Díaz, pasó 1.000 en 17. Rep. en 17.**  
**ZORRANTE, con L. Galaz, pasó 400 en 25. Rep. en 600 en 38.**  
**BALALAIKA, con P. Flores, pasó 400 en 24.**  
**MOLLERA, con J. Díaz, pasó 300 en 18.**  
**DESTER, con J. Díaz, pasó 200 en 12.**

## HIPODROMO CHILE

**PISTA DE ARENA, SUBIDA**  
**NAFTOL, con J. Díaz, pasó 400 en 25. Rep. en 25.**  
**CHINDOBUSTO, con L. Araya, pasó 400 en 27. Rep. en 27.**  
**BARATO, con L. Pérez, pasó 400 en 26.**  
**MICKEV, con M. Manríquez, pasó 500 en 32. Rep. en 23.**

## El premio "Luis Cousiño", carrera especial sobre 1.800 metros, prueba central del programa del Club

**ONCE RIVALES Lucharán por los \$ 25.000 DE RECOMPENSA. — TONICA, CONAN DOYLE, RAYERO, PEDRO DE VALDIVIA, JAFET Y SANTO DOMINGO SON LOS QUE SOBRESALEN EN EL CONJUNTO**

Un programa de gran interés ha organizado el Club Hípico para la reunión del domingo próximo, el cual consulta las nuevas pruebas de siempre, a las que sirve de base el premio "Luis Cousiño", carrera especial sobre 1.800 metros, para tres años y más, dotado con una recompensa de \$ 25.000 al vencedor, y en donde intervendrán once competidores.

La atinada distribución de los pesos, efectuada por el handicapper, ha dejado en condiciones de imponerse a la mayoría de los participantes, y, por lo tanto no será de extrañarse si el triunfo corresponde a un outsider.

Encabeza la lista Olhaveray, al que con toda justicia le han asignado el peso de 60 kilos. El hijo de Salero viene de llegar tercero de El Mariachi y Royal Maid en un clásico sobre 2.000 metros disputado en el Chile, performance que le asigna muy buenas probabilidades en esta ocasión.

Speker es reciente escudador de Langara, a una cabeza, en los 1.500 metros del premio "Turbide", disputado en el Sporting. El pupilo de Quezada se nota en la plenitud de sus medios, y al repetir esa carrera, debe tener lucida actuación.

Atelier sostuvo una brillante campaña en el año pasado que culminó con su triunfo en el Handicap de Verano en donde derrotó a Tempestuoso y Elina. El defensor de los colores del Longchamps hace su "reñtrec", y como su estado es bueno, puede incluírse con una victoria.

Tónica lleva su mejor crédito en la ganancia que alcanzó sobre Malayo y Royal Maid, en 1.500 metros, disputados en La Palma. La hija de Oakland atraviesa por un espléndido período, y como va muy bien colocada a 54 kilos, resulta carta de sólidos prestigios.

La bañista, al igual que Atelier, viene de reaparecida. La penúltima de Italia, hace tiempo que ese está preparando para este cotejo, y como aptitudes no le faltan y carga un peso por demás cómodo, resulta juego sensato y bien remunerado.

Conan Doyle se clasificó tercero de Fastin y Lealada, en 2.000 metros, en el Hipódromo Chile. Su estado actual es inmejorable, y como ahora baja 10 kilos con respecto a esa carrera, tiene que mejorar en mucho esa performance.

Pedro de Valdivia y Rayero ya se midieron en el premio "Jorge Phillips Huneus", en donde llegaron segundo y cuarto, respectivamente, de Gargantilla. En aquella ocasión, Pedro de Valdivia recibía tres kilos de su rival, y como ahora la diferencia es de uno, ambos destacan chances muy parecidas.

Copa Rusa fracasó sin atenuantes en el premio "Jimmy II", que ganó Santo Domingo, y, naturalmente, que después de esa pésima actuación sólo puede entusiasmarse en calidad de lance.

Jafet ha fracasado en sus dos últimas presentaciones, pero hay que advertir que llevaba 58 kilos, y como ahora carga unos menos, es lo natural y lógico que mejore en mucho esas carreras, y de ahí que le concedamos mucha opción.

Completa el grupo, Santo Domingo, que acaba de imponerse sobre La Simpática y La Elma, en los 1.800 metros del premio "Jimmy II". El pensonista de Valenzuela mantiene su gran estado, y como recibe ventajas de todos sus acompañantes, es bien capaz de agregar una victoria más a su haber.

Analizada la chance de los distintos participantes, y reconociendo las dificultades que encierra el pronóstico, diremos que son Tónica, Conan Doyle, Rayero, Pedro de Valdivia, Jafet y Santo Domingo, los de mejores títulos y, seguramente, serán los que se distribuyan el favor del público.

## ANALIZANDO OPCIONES EN EL HIPODROMO CHILE

**PRIMERA CARRERA. — 1.400 metros**  
**ENRIQUITO 56, (P. Flores).** — Fue cuarto, bastante lejos en el distanciamiento. Sheik-Vehemente que es conocido en un título frente a estas maravillas.  
**GALLIANO 56, (M. Manríquez).** — Nada hizo en la de Chile Corrido pero antes había rematado tercero de Barba Azul e Imperturbable en 1.200 metros.  
**RUSTICO 56, (E. Astorjo).** — Es tan malo el lote que Rustico, destaca la primera opción. Sus performances recientes son discretas y parajas.  
**SANDALO 56, (M. Ocampo).** — Fracaso rotundamente en la de Sheik, en donde inspiraba mucha confianza. Pero ahora lleva buena monta y tercer lugar detrás de DIME QUE SI 54, (R. Pacheco).  
**Tiene un tercer lugar detrás de Sheik-Vehemente que le da su narigada de chance. Del placé no debe bajar.**  
**SEGUNDA CARRERA. — 1.400 metros**  
**CONDICIONAL.**  
**BARATO 56, (L. Pérez).** — Viene mejorando y su segundo puesto detrás de Sencillo le valdrá la mejor de las mejores cotizaciones.  
**CASCANUECOS 56, (P. Flores).** — Buenos son sus cotejos en el Club Hípico al ser el favorito de él mismo debería imponerse. Ha jugado con mejoras.  
**IMPERTURRITO 56, (E. Astorjo).** — Muchos inconvenientes tuvo en la carrera ganada por Sencillo clasificándose quinto a la vez de pelear la recompensa ya que tiene títulos para ello.  
**GOLDA 54, (J. Villal).** — Discreto en la de Mamanura, pero Sencillo y Barato. Corriendo libre en punta se agranda mucho la pupila de don Pancho.  
**TERCERA CARRERA. — 1.200 metros**  
**CONDICIONAL.**  
**REGULISTA 57, (M. Quezada).** — En el pasado domingo ganó por delante de Gabriela, Abanico y Chamorro con estos mismos kilos. Debe mejorar esa performance, pues era reñtrec, lo que no ayuda a pensar que debe volver a ganar.  
**DOMEYKO 55, (O. Plaza).** — Era galopó Minuta, Asocera y Oportunista, lote muy inferior, pero resulta, de todas maneras, el llamado a hacerle pela a la favorita.  
**MAGDALENA 52, (R. Madariaga).** — Corredorilla es la chica, como lo evidenció al derrotar a Magda el 19 de febrero. Pero debe ir presa con los de arriba, resultando una problemática tercera opción.  
**AFRICAN QUEEN 52, (A. Vasquez).** — Prestigiosa por muy buenos cotejos no se dejó ver en el clásico "Santiago". Ahora que sabe lo que es correr en público puede rehabilitarse, pues se le aspira a 52 kilos.  
**ASPIRANTA 52, (F. Gómez).** — Mucho nos hablan de haber corrido en el clásico de Juan Suárez y debe mejorar su segundo puesto de Traviesa y resulta la línea, dentro de lo conocido.  
**BOCA JUNIORS 52, (G. Sepúlveda).** — Es hija de Canaro y Atalaya, y defendió los colores del "Lautaro" que tanto veces tantas veces se masaron victoriosos con Avelandea y Altamira.  
**HABIBOSA 52, (G. Alcalde).** — Es hija de Darién y Habilitada, está al cuidado de Juan Suárez y pertenece al Stud "Don Luis" que debe empezar la mañana con Begebel. Nos dicen que anda bien y puede salir.  
**ROTATIVA 52, (M. Manríquez).**

Muy del agrado del público son estas carreras, que ofrecen también una satisfacción por que tiene buenos antecedentes y en sus cotejos se ve bien discreta.  
**QUINTA CARRERA. — 1.300 metros**  
**Handicap.**  
**TOLHUACA 55, (C. Cruz).** — Tiene un tercer lugar detrás de Homérica y Niblungo en una milla el 6 de febrero en el Club en donde se marcó uno de los tantos "records mundiales" que se establecieron por esos lados: 1.35.23 (Qué veranza le daría a Old Boy o a Frefre ver como estos jugadores de última serie se chatearon con lo que Desarracó patri-monio de crack!). Después de esto coltó a Valenciano en esta cancha.  
**QUISGRAN 54, (O. Vergara).** — Fue quinto en esa misma con presencia, pero ahora los kilos están a su favor. El torlido es discreto y regular en sus performances.  
**PUGILISTA 54, (M. Quezada).** — Acaba de salir de perdedor. Tiene muchas intenciones de alistar, una trompada a la cátedra. Es consecuencia hay que cerrar la guardia.  
**SHEIK 52, (M. Ocampo).** — Nos dio la razón cuando sosteníamos que era cuestión de cambiarlo para que se arara claro. Claro que no gana en la cancha y si la racha de suerte continúa, a lo mejor se raya el segundo tanto.  
**MAMANDURRIA 48, (L. Díaz).** — A decir verdad no nos convenció del todo la forma en que fue conducida en la prueba ganada por Valenciano. La Mamanura, que es una cosa seria por estos lados de La Palma.  
**CHIPE CORRIDO 52, (J. González).** — Le daría "Jefa" a Sencillo que partan y como el pinto es tierno de mechas para los finales, no hay que despreciar su chance.  
**SEXTA CARRERA. — 1.500 metros**  
**Handicap.**  
**EXISTA verdadero pánico en las multitudes ante tres figuraciones consecutivas cumplidas por ella. Fue ya en la día Desarracó volvió a la normalidad y no figuró, lo que parece alejar las posibilidades de cataclismo que parecía imminente.  
**DANIA 54, (E. Astorjo).** — Escudadora de Aparecido el 27 de febrero en esta misma distancia. Oportuno machucante y contundente.  
**WAR DUKE 52, (M. Ocampo).** — Acaba de hacerle mala pela a la anterior a presuro de la cual finalizó ese mismo día y con la que ahora hay un kilo más de diferencia.  
**POLAIRILO 50, (J. Aravena).** — Difícil de entender el caballo que en un circo estaría muy bien por lo fácil que le resulta hacer maromas. El domingo fué cuarto de Reacionaria, Peluquero y Garette, después de haber corrido en el clásico de Juan Suárez.  
**FABIOLA 49, (A. Vasquez).** — Es muy agradecida al peso y con 50 kilos hay que tenerle respeto. No hablamos más para no darle mucha luz al as.  
**FRISETTE 46, (J. Díaz).** — Está en la de Aparecido, pero no creemos que el día final, sigale la pista y no decaiga su pista.  
**SEPTIMA CARRERA. — 1.500 metros**  
**Handicap.**  
**MALAYO 65, (V. González).** — En el handicap resulta la línea, pero no creemos que se expongan a marcarse con la tonelada que le recetó el señor Handicapper.  
**LEALITA 58, (M. Quezada).** — Según nuestros tablas, inconformista en la mañana, pero en la noche, Malayo podría darle 11 kilos.**

## EN COMERCIO ATLETICO

El programa de mañana se iniciará a las 20.30 horas, con el combate de los pesos mosca, entre el campeón local, Manuel Remis, y el campeón extranjero, Víctor Rodríguez. Este combate será el primero de una serie de combates que se disputarán durante la noche.

Los precios fijados para la reunión de esta noche son populares, pudiendo anticipar que el factor decisivo en el mayor éxito del buen programa de esta noche.

**EL PRESEJE DE REGLAMENTO.** El pesaje reglamentario de los profesionales que intervienen hoy se hará a las doce en punto del día en la Federación de Box de Chile.

**A LAS 20.30 HORAS.** La reunión de esta noche contará con una asistencia numerosa de galería, más que de otras localidades. Con tal motivo la Empresa ha dispuesto que las boleterías y puertas de galería sean abiertas a las 20.30 horas en un día inauditas a Olagubel, levantándolo en vilo sobre su cabeza y después con enérgico gesto lo lanzó sobre la lona quedando el vasco semiprotegido. El golpeo fue tan violento que se quebraron tres tablas del ring de tres pulgadas de ancho, quedando un Antenoche, más de doce mil quinientos espectadores, en el imponente y confortable anfiteatro del "Caupolicán", presenciaron el desarrollo de la 16.ª Rueda compuesta de seis nuevas competencias, que se cumplieron rigurosamente como se anunciaron y merecieron aplausos aprobatorios de la gran concurrencia.

También, antenoche, el Hércules de las Selvas, Tarzan Tibor Gordon, se adjudicó un nuevo triunfo venciendo por K. O. a los seis minutos de lucha al agresivo leñador Vasco Juan Olagubel. Se inició el match en mala forma para Tarzan, pues el ataque con un golpe de foud lo arrojó fuera del ring. Pero Tarzan se levantó rápidamente y subió al ring atacando con brío y violencia inauditas a Olagubel, levantándolo en vilo sobre su cabeza y después con enérgico gesto lo lanzó sobre la lona quedando el vasco semiprotegido. El golpeo fue tan violento que se quebraron tres tablas del ring de tres pulgadas de ancho, quedando un Antenoche, más de doce mil quinientos espectadores, en el imponente y confortable anfiteatro del "Caupolicán", presenciaron el desarrollo de la 16.ª Rueda compuesta de seis nuevas competencias, que se cumplieron rigurosamente como se anunciaron y merecieron aplausos aprobatorios de la gran concurrencia.

## TARZAN TIBOR GORDON-GORILA ESPAÑOL, EL CHOQUE DE 2 HOMBRES CAVERNARIOS, MAÑANA EN EL CATCH DEL CAUPOLICAN

Mañana en la 17.ª rueda del campeonato internacional de catch as catch can debutará el gran catcher sirio-libanés Juan Nahora, recién llegado de Uruguay. — Mañana el chileno Pablo Gardiá-zábal enfrentará al ruso Pepka

## TARZAN ANTEOCHO VENCIO POR K. O. AL VASCO OLAGUBEL Y EL GOLPE FUE TAN VIOLENTO QUE SE QUEBRARON TRES TABLAS DEL RING DE TRES PULGADAS DE ANCHO

La nota deportiva culminante en la actualidad santiaguina es la constitución del Torneo Internacional de Catch as Catch Can que se viene desarrollando exitosamente en el ring del grande y comodo Teatro Caupolicán.

Allí, en el prestigioso cuadrilátero chileno "Gondor" a golpes, técnica y porrazos e injusos musculares, diversos campeones de catch llegados a Chile desde distintas capitales de América se disputan el premio de \$ 50 mil pesos y el Trofeo "Caupolicán", obra de arte del famoso escultor chileno Carlos Canut de Bon.

Las ruedas de la presente semana han multiplicado su intensidad dramática, deportiva y esportiva con motivo de las violentas y hábiles intervenciones del selvático luchador checo, Tarzan Tibor Gordon, que en cumplimiento a su grito de desafío se ha enfrentado con los catchers de más relieve en el torneo.

Antenoche, más de doce mil quinientos espectadores, en el imponente y confortable anfiteatro del "Caupolicán", presenciaron el desarrollo de la 16.ª Rueda compuesta de seis nuevas competencias, que se cumplieron rigurosamente como se anunciaron y merecieron aplausos aprobatorios de la gran concurrencia.

También, antenoche, el Hércules de las Selvas, Tarzan Tibor Gordon, se adjudicó un nuevo triunfo venciendo por K. O. a los seis minutos de lucha al agresivo leñador Vasco Juan Olagubel. Se inició el match en mala forma para Tarzan, pues el ataque con un golpe de foud lo arrojó fuera del ring. Pero Tarzan se levantó rápidamente y subió al ring atacando con brío y violencia inauditas a Olagubel, levantándolo en vilo sobre su cabeza y después con enérgico gesto lo lanzó sobre la lona quedando el vasco semiprotegido. El golpeo fue tan violento que se quebraron tres tablas del ring de tres pulgadas de ancho, quedando un Antenoche, más de doce mil quinientos espectadores, en el imponente y confortable anfiteatro del "Caupolicán", presenciaron el desarrollo de la 16.ª Rueda compuesta de seis nuevas competencias, que se cumplieron rigurosamente como se anunciaron y merecieron aplausos aprobatorios de la gran concurrencia.



El escudador de hombres, como un nuevo héroe, se enfrenta a Olagubel, quien se le aceca, en el combate. Sanson Moderno.

## Hoy pelean Remis, Corona do, Viadalloi y el Cacharro en el Caupolicán

INTERES POR ESTE PROGRAMA. — PELEAS POPULARES QUE TENDRAN UN DESARROLLO ESPECTACULAR

En el ring del Teatro Caupolicán, tendrá lugar esta noche el programa más atractivo que el promotor de la Fúente a base de tres combates a diez rounds, en los que intervienen buenos pugilistas que, aunque no son estrellas de nuestro box profesional, cuentan con medios suficientes para realizar un combate de agrado del público, siendo el atractivo principal de este festival la equiparidad de medios que existe entre los rivales.

El campeón local, Manuel Remis, y el campeón extranjero, Oscar Viadalloi, se enfrentarán en un combate que se realizará en tres rounds, una campaña auspiciosa, y los peleadores que en rounds están en los demás, Alberto Aguilera y Manuel Remis, y los peleadores que en rounds están en los demás, Alberto Aguilera y Manuel Remis, y los peleadores que en rounds están en los demás, Alberto Aguilera y Manuel Remis.

**EL MATCH BASICO**  
 El encuentro básico de la reunión de esta noche es entre Oscar Viadalloi y el popular Cacharro Moreno. Tienen estas peleadas cuentas pendientes y aún cuando sólo algunas semanas se enfrentaron, el empate obtenido dejó las cosas en el mismo lugar.

En consecuencia, se espera un match para finalizar el pleito pendiente desde cuando debutaron profesionalmente y Viadalloi sorprendentemente logró un espectacular K. O.

El match que hace muy poco li-braron Viadalloi y Cacharro, fué considerado como uno de los más emocionantes y lucidos del último año. Hicieron estos muchachos 8 rounds que el público siguió de pie y fue tal el entusiasmo y el ruido que los combatió, que difícilmente podrán repetir este espectáculo. De todos modos, es de esperar que el encuentro de esta noche, con dos rounds más favorables a Viadalloi, que tiene resistencia, sea nuevamente un espectáculo de valor de parte de estos dos "guapos" peleadores.

**BOMBON CORONADO CON REMIS**  
 En importancia es el programa que sigue del encuentro de esta noche. Manuel Remis, el joven y prometedor pupilo de El Tani, cumple hoy un compromiso en extremo difícil, al que debe conocer que Bombon Coronado, peleador de fama internacional, catcher y de muchos recordos, en esta noche, es un ganador neurótico.

## DOLORES MEJORAL RESFRIADOS

El programa de mañana se iniciará a las 20.30 horas, con el combate de los pesos mosca, entre el campeón local, Manuel Remis, y el campeón extranjero, Víctor Rodríguez. Este combate será el primero de una serie de combates que se disputarán durante la noche.

Los precios fijados para la reunión de esta noche son populares, pudiendo anticipar que el factor decisivo en el mayor éxito del buen programa de esta noche.

**EL PRESEJE DE REGLAMENTO.** El pesaje reglamentario de los profesionales que intervienen hoy se hará a las doce en punto del día en la Federación de Box de Chile.

**A LAS 20.30 HORAS.** La reunión de esta noche contará con una asistencia numerosa de galería, más que de otras localidades. Con tal motivo la Empresa ha dispuesto que las boleterías y puertas de galería sean abiertas a las 20.30 horas en un día inauditas a Olagubel, levantándolo en vilo sobre su cabeza y después con enérgico gesto lo lanzó sobre la lona quedando el vasco semiprotegido. El golpeo fue tan violento que se quebraron tres tablas del ring de tres pulgadas de ancho, quedando un Antenoche, más de doce mil quinientos espectadores, en el imponente y confortable anfiteatro del "Caupolicán", presenciaron el desarrollo de la 16.ª Rueda compuesta de seis nuevas competencias, que se cumplieron rigurosamente como se anunciaron y merecieron aplausos aprobatorios de la gran concurrencia.

## EN COMERCIO ATLETICO

El programa de mañana se iniciará a las 20.30 horas, con el combate de los pesos mosca, entre el campeón local, Manuel Remis, y el campeón extranjero, Víctor Rodríguez. Este combate será el primero de una serie de combates que se disputarán durante la noche.

Los precios fijados para la reunión de esta noche son populares, pudiendo anticipar que el factor decisivo en el mayor éxito del buen programa de esta noche.

**EL PRESEJE DE REGLAMENTO.** El pesaje reglamentario de los profesionales que intervienen hoy se hará a las doce en punto del día en la Federación de Box de Chile.

**A LAS 20.30 HORAS.** La reunión de esta noche contará con una asistencia numerosa de galería, más que de otras localidades. Con tal motivo la Empresa ha dispuesto que las boleterías y puertas de galería sean abiertas a las 20.30 horas en un día inauditas a Olagubel, levantándolo en vilo sobre su cabeza y después con enérgico gesto lo lanzó sobre la lona quedando el vasco semiprotegido. El golpeo fue tan violento que se quebraron tres tablas del ring de tres pulgadas de ancho, quedando un Antenoche, más de doce mil quinientos espectadores, en el imponente y confortable anfiteatro del "Caupolicán", presenciaron el desarrollo de la 16.ª Rueda compuesta de seis nuevas competencias, que se cumplieron rigurosamente como se anunciaron y merecieron aplausos aprobatorios de la gran concurrencia.

## DOLORES MEJORAL RESFRIADOS

El programa de mañana se iniciará a las 20.30 horas, con el combate de los pesos mosca, entre el campeón local, Manuel Remis, y el campeón extranjero, Víctor Rodríguez. Este combate será el primero de una serie de combates que se disputarán durante la noche.

Los precios fijados para la reunión de esta noche son populares, pudiendo anticipar que el factor decisivo en el mayor éxito del buen programa de esta noche.

**EL PRESEJE DE REGLAMENTO.** El pesaje reglamentario de los profesionales que intervienen hoy se hará a las doce en punto del día en la Federación de Box de Chile.

**A LAS 20.30 HORAS.** La reunión de esta noche contará con una asistencia numerosa de galería, más que de otras localidades. Con tal motivo la Empresa ha dispuesto que las boleterías y puertas de galería sean abiertas a las 20.30 horas en un día inauditas a Olagubel, levantándolo en vilo sobre su cabeza y después con enérgico gesto lo lanzó sobre la lona quedando el vasco semiprotegido. El golpeo fue tan violento que se quebraron tres tablas del ring de tres pulgadas de ancho, quedando un Antenoche, más de doce mil quinientos espectadores, en el imponente y confortable anfiteatro del "Caupolicán", presenciaron el desarrollo de la 16.ª Rueda compuesta de seis nuevas competencias, que se cumplieron rigurosamente como se anunciaron y merecieron aplausos aprobatorios de la gran concurrencia.



MARTES teatro SANTIAGO

# ¡UN NUEVO ACONTECIMIENTO DEL CINE MEXICANO!

## Evita MUJERES "MORENITA CLARA"

LA ADORABLE "CACHITA" de "AY JALISCO NO TE RAJES" EN UNA FILIGRAMA DE ARTE Y EMOCION

DISTRIBUCION DE: IBARRA Y CIA.

### PRINCIPAL

HOY CAMBIO DE PROGRAMA A LAS 4 P. M.

- \*LAS HIJAS DE NEPTUNO (Colores) LAS MUJERES MAS LINDAS VISTAS EN LA PANTALLA
- \*BUCEFALO (Dibujo colores)
- \*FREDY MARTIN, SU ORQUESTA MUSICA Y CANTOS DE JAZZ.
- \*EMPRESARIOS EMPENADOS COMEDIA COMICA REVISTERRIL

NOTICARIOS: FOX - INGLES - RUSO

### REAL SANTIAGO

TELEFONO 65555 TELEFONOS 32888-33444

TEATROS DE LA COMPANIA CHILENA DE ESPECTACULOS

Matinée a las 3 P. M. Tarde 6.30 Noche 9.45

Nuevas exhibiciones de la producción British Paramount:

"EL CASTILLO DEL ODDIO" (May. de 15 años) por Edward Newton y Deborah Kerr.

QUE LINDO ES MICHOACAN!

**VICTORIA**

EL TEATRO QUE LO ESPERA A TODA HORA ESPECTACULO COMPLETO DE DOS HORAS DE DURACION DESDE LA 1 PM. HASTA LAS 11 PM.

PRECIOS PERMANENTES PLATEA BAJA \$ 6.- PLATEA ALTA \$ 4.- HORAS QUE COMIENZA EL ESPECTACULO 1:35-7:49 P.M.

Leo Film presenta a Anie Vernay Alber Prejean, en un sensacional film francés titulado "DOS MUJERES" PARA MAYORES, NO RECOMENDABLE

Mañana Croharé estrena "Por Dios que cuesta casarse"

Mañana la compañía de Juan Carlos Croharé estrena en el teatro Imperio la última obra del celebrado autor cómico chileno Carlos Cariola, titulada "Por Dios que cuesta casarse".

Es esta una comedia eminentemente cómica, con sus ribetes cómicos, en la cual Juan Carlos Croharé interpretará a un alborotado italiano que hará reír, lo que también puede hacer "Presenta en "Por Dios, que cuesta casarse" Carlos Cariola, tratándolo con buen humor, un problema de todos los hogares y de todos los días, con tipos y caracteres corrientes en la vida, pero que, a pesar de vivir en 1944 parece que vivieran en 1810.

María Luisa Robledo, tendrá a su cargo un sugerente papel, en que pondrá en juego, una vez más, toda su maestría escénica. Se luciran asimismo Conchita Buzón, José María Perla, Pedro Aleandro, Arturo González e Ida Herrera.

Mañana IMPERIO

## ¡POR DIOS QUE CUESTA CASARSE!

UNA TEMPESTAD DE CARCAJADAS DE CARLOS CARIOLA

CIA. NACIONAL DE TEATROS S A CHILENA

LOS MEJORES ESPECTACULOS HOY EN LOS MEJORES TEATROS

CENTRAL SANTA LUCIA FONDO 33555 CONTINENTAL FONDO 61379 FONDO 60735

3 PM - 6:15 - 9:45 PM. EN LOS TRES TEATROS!

LA MAVILLA DEL AÑO / EL FANTASMA de la OPERA / CERVANTES FONDO 88569

ORIENTE \* ALCAZAR FONDO 41345 FONDO 80122

6:45 P.M. - 10 P.M. 6 P.M. - 9:40 P.M.

"EL HERMANO DEL HALCON" (Solo mayores) "LA MUJER FIERA" "CALABOZO" (Solo mayores)

ALAMEDA \* PORTUGAL FONDO 91254 FONDO 51475

5:30 P.M. - 9 P.M. 5:30 P.M. - 9 P.M.

"EL BESO TRAIADOR" por John Garfield y la seductora Acquanetta en "LA MUJER FIERA" Además: "CALABOZO"

IMPERIO ESTADO 219 FONDO AGUSTINAS 867 32627

Cia. NACIONAL de COMEDIAS JUAN CARLOS CROHARE

6:30 P.M. - 10 P.M. POPULARES!

Ultimas representaciones de: "ESTOY SOLO Y LA QUIERO" Mañana estrena: "Por Dios, que cuesta casarse", de Cariola.

### HOY METRO

BANDERA 141 TELEFONO 83361

3 PM - 6:15 - 9:30 PM Para adultos y menores de 15 años

## CAZANDO ESTRELLAS

THE YOUNGEST PROFESSIONAL

VIRGINIA WEIDLER EDWARD ARNOLD JOHN CARROLL JEAN PORTER

ESTRELLAS DE HONOR

Lana Turner Greer Garson Walter Pidgeon Robert Taylor William Powell

¡VEA UD. A LAS ESTRELLAS EN PERSONA!

¡Una historia íntima! Tiene centenares de sorpresas... y millares de carcajadas! ¡Es superior a todo lo que Ud. haya oído decir!

NO VOLVERA A EXHIBIRSE EN SANTIAGO HASTA DESPUES DE 60 DIAS DE ABANDONAR EL METRO

Metro Goldwyn Mayer

### HOY EN Radio City

¡EXTRA! ¡EXTRA! "El Terremoto de San Juan"

Greer Garson Laurence Olivier en "MAS FUERTE QUE EL ORGULLO"

Producción Metro

### HOY ESTRENO NORMANDIE

Av. B O'HIGGINS 145 - FONDO 87749

MATINEE 3 PM TARDE 6:30 NOCHE 9:40

Banderas ondulando! Bandas tocando! Hombres valientes... Amores de juventud! Marchas airovas y desfiles triunfales, que van directo a su corazón! ... y entre los tres héroes: 54 años!

George MONTGOMERY \* O'HARA \* SUTTON en "DIEZ CABALLEROS" (10 GENTLEMEN FROM WEST POINT)

ESTA PELICULA NO VOLVERA A EXHIBIRSE EN SANTIAGO HASTA DESPUES DE 60 DIAS DE ABANDONAR EL NORMANDIE

## GUIA DEL ESPECTADOR - TEATROS, CINES Y VARIEDADES

<p><b>TEATROS</b></p> <p>IMPERIO - Estado número 239 - Teléfono número 32627 - Vermouth y noche: Juan Carlos Croharé: "Estoy solo y la quiero".</p> <p>TEATRO DE VERANO SAN MARTIN: Cia. Nacional de Santos Ana González y Eugenio Berra. Vermouth y noche: La fiesta de la Guiltarra. A buen hombre no hay pán duro y Ay Santiago no te rajés.</p> <p>TEATRO MOVIL N.º 1. Noche: Arbol Viejo.</p> <p>TEATRO MOVIL NUMERO DOS - Vermouth y noche: Mujer impura y Remembranzas de baile.</p> <p>TEATRO MUNICIPAL - Arusinas esa. San Antonio - T. 31497. Cia. de Zarzuelas Noche: Luisa Fernanda.</p> <p><b>CINES</b></p> <p>AFOLÓ - Victoria número 743 - Teléfono número 8146 - Rotativo: El rey varabundo. El día que me quieras. A El valle de los desaparecidos y Noticario Paramount.</p> <p>ALAMEDA - Delfina, número 897 - Teléfono número 91254 - Vermouth y noche: El beso traidor. La mujer fiera.</p> <p>ALCAZAR - Brasi - número 878 - Teléfono número 80123 - Vermouth y noche: La mujer fiera y Calabozo.</p>	<p>AMERICA - Suble número 490 - Teléfono número 52448 - Vermouth y noche: El oráculo del crinon. Arrisgado mujer y Noticario Paramount.</p> <p>ANDES - Avenida Irazuaval N.º 435 - Teléfono número 43811 - Vermouth y noche: La mujer fiera y La canción del amanecer.</p> <p>AVENIDA MATTA - Av. Mat. N.º 618 - Teléfono 51455 - Vermouth y noche: La indomita. Todo pasa de noche y Jim de la selva.</p> <p>AVENIDA - Vicuña Mackenna número 61 - Teléfono número 84998 - Próxima reapertura.</p> <p>ALMAGRO - Plaza Almagro. Teléfono número 80396 - Vermouth y noche: Odio y pasión. Cantar mi niña canta.</p> <p>BAQUEDANO - Plaza Baquedano. Teléfono número 63096 - Matinée, vermuth y noche: La piel de Zapa y Secreto eterno.</p> <p>BALMAGEDA - Artesanos número 841 - Teléfono número 88768 - Rotativa desde las 10 de la mañana a las 12 de la noche. Capitanes de la rubia. Loco loco. La cicatriz del león. El dragón negro o El imperio maldito 8.6. y Noticario Fox y Orlino.</p>	<p>BLANCO ENCALADA - Blanco Encalada N.º 2520 - Tel. N.º 81787 - Vermouth y noche: El jorobado o Barrique Lagardere y La vuelta del charro negro.</p> <p>CARRERA - Avenida O'Higgins número 51 - Teléfono N.º 80685 - Matinée, especial y noche: La piel de Zapa y Secreto eterno.</p> <p>CENTRAL - Huérfanos número 630 - Teléfono número 33555 - Matinée, vermuth y noche: El fantasma de la ópera.</p> <p>CERVANTES - Matías Cousiña número 184 - Teléfono N.º 88569 - Matinée, especial y noche: El hermano del halcón.</p> <p>CONTINENTAL - Plaza Bolívar número 41 - Teléfono N.º 60735 - Matinée, especial y noche: El fantasma de la ópera.</p> <p>CAUPOLICAN - San Diego número 858 - Teléfono N.º 85913 - Duro vaquero. Noche: Box campeón. Vermouth. Popular. Tráición heroica. Pato de campeones. 3 matches de fondo.</p> <p>CAPITOL - Independencia número. Rotativo: La mujer que no dejó. Entre dos pasiones y La del imperio maldito.</p> <p>COLON - San Pablo esquina N.º 1 - Teléfono número 90377 - Vermouth y noche: El fin de la noche y Esposa de conveniencia.</p>	<p>CLUB DE SEÑORAS - Monjitas N.º 743 - Teléfono N.º 33558 - Rotativas desde las 5 P. M.: El fin de la noche y La legión blanca.</p> <p>COUSIRO - San Ignacio número 1240 - Teléfono N.º 80657 - Rotativo: Son cartas de amor y Siete negadores.</p> <p>CHILE - RECOLETA número 2184 - Teléfono número 60728 - Rotativo: Ay que rubia y La pasión maldita.</p> <p>DIEZ DE JULIO - 10 de Julio N.º 319 - Teléfono N.º 82778 - Rotativo: Dos enamorados. La vuelta del charro negro y Dulce madre mía.</p> <p>DIECIOCHO - Dieciocho número 11 - Teléfono número 82778 - Vermouth y noche: Un par de recultas y El hombre que vino a cenar.</p> <p>DELICIAS - Avenida Bernardo O'Higgins esquina de San Alfonso - Rotativo: Capitanes de las nubes y La Legión blanca.</p> <p>ESMERALDA - San Diego número 1035 - Teléfono N.º 64393 - Vermouth y noche: El jorobado o Barrique Lagardere y Beso traidor.</p> <p>EXCELSIOR - Independencia número 1070 - Teléfono N.º 64631 - Rotativo: Repentele sensacional y Caramento blanco.</p>	<p>FRANKLIN - San Diego número 2117 - Teléfono número 50754 - Rotativo desde las 4 de la tarde a las 12 de la noche: El fin de la noche. La vuelta del charro negro. Imperio maldito 4.8. y Ahora el Japon y Noticario chileno.</p> <p>HOLLYWOOD - Avenida Irazuaval N.º 2900 - Teléfono N.º 67293 - Vermouth y noche: La mujer fiera y Puego en la montaña.</p> <p>IMPERIAL - San Diego número 1344 - Teléfono N.º 61883 - Rotativo: Confirme o niegue. Dos enamorados. Shanzai y Agresados.</p> <p>INDEPENDENCIA - Independencia número 873 - Teléfono N.º 62703 - Rotativo: El jorobado, Beso traidor y Esposa de conveniencia.</p> <p>ITALIA - Avenida Bilbao esquina Italia - Teléfono N.º 61883 - Rotativo: Indio Gerónimo, Za Za y Calabozo.</p> <p>IDEAL CINEMA - Mapecho número 6117 - Teléfono N.º 82188 - Vermouth y noche: Locuras de don Juan. Las 8 noches de Adán y Valle de los desaparecidos.</p> <p>METRO - Bandera con U Central - Teléfono número 83361 - Vermouth y noche: Cazando estrellas.</p> <p>MIAMI - (ex Splendid) - Huérfanos 1048 - Teléfono N.º 85815 - Rotativo: Así termina la noche y Noticario Metro.</p>	<p>MONUMENTAL - Avenida Bernas O'Higgins 2943 - Tel. N.º 91533 - Vermouth y noche: Loco lindo. De fente marchen y Entre dos pasiones.</p> <p>MIRAFLORES - Miraflores número 878 - Teléfono N.º 30909 - Secciones continuadas: Dama del caballo rojo y 4 hijas.</p> <p>MINERVA - Chacabuco número 178 - Teléfono número 91464 - Rotativa desde la 1 de la tarde a las 12 de la noche: Capitanes de las nubes, Dulce madre mía, Dragón negro o Imperio maldito 4.8. y ahora el Japon y Noticarios RKO.</p> <p>NORMANDIE - Avenida B O'Higgins 140 - Teléfono N.º 87713 - Matinée, vermuth y noche. Diez caballeros y Agresados.</p> <p>LO FRANCO - C. Frascal número 4404 - Teléfono N.º 92705 - Vermouth y noche: La cicatriz del león. Puerto Nuevo y Jim de la selva.</p> <p>MANUEL RODRIGUEZ - Plaza Matías Cousiña - Tel. N.º 80959 - Vermouth y noche: El fin de la noche y La mujer fiera.</p> <p>NACIONAL - Independencia número 801 - Teléfono N.º 63568 - Vermouth y noche: El fin de la noche. La mujer fiera.</p> <p>RUFOA - Irazuaval número 6704 - Teléfono número 43152 - Rotativo: Sherlock Holmes. La voz del terror. Su primer baile. Nitchevo y Noticario.</p>	<p>RECOLETA - Avenida Recoleta número 507 - Teléfono N.º 63874 - Rotativo: Odio y pasión. Recultas en apuros. Terror del circo. Alzura caballera y Valle de los desaparecidos 3.1.</p> <p>RIALTO - Pedro de Valdivia número 439 - Teléfono N.º 41657 - Rotativo: Locura del tango. Un muchacho de Buenos Aires, y Locuras de don Juan.</p> <p>SANTIAGO - Merced número 439 - Teléfono número 32883 - Matinée, vermuth y noche: Qué lindo es Michoacán.</p> <p>SANTA LUCIA - Bernas O'Higgins esquina San Isidro Tel. 61379 - Matinée vermuth y noche: El fantasma de la ópera.</p> <p>SAN MIGUEL - Avenida Central 1282 - Teléfono número 61557 - Rotativo de 4: A la orilla de un palmar. Noticarios cómicos, y Muchachos de la calle.</p> <p>SELETA - Chacabuco número 1113 - Teléfono N.º 82194 - Vermouth y noche: Odio y pasión y Torres de Londres.</p> <p>VALENCIA - Plaza Chacabuco - Teléfono número 61557 - Vermouth y noche: La cicatriz de la Avenida Alvear y Una vez en la vida.</p> <p>VICTORIA - Huérfanos esquina de San Antonio - Teléfono 30601 - Rotativo: Dos mujeres.</p>
---	---	---	--	---	---	---

AGUSTINAS 1269 - CASILLA 81 D.

SANTIAGO DE CHILE, VIERNES 10 DE MARZO DE 1944

PRECIO EN TODO EL PAIS: UN PESO

ACTIVIDADES GREMIALES

CONCENTRACION DEL COMITE NAC. PRO BAJA DE LAS SUBSISTENCIAS

TENDRA LUGAR EN EL TEATRO CAUPOLICAN. INVITACION A EE. Y OBREROS

El Comité Nacional pro-baja...

La concentración se hará al mismo tiempo...

SE HA SUSPENDIDO COMICIO OBRERO

El Comité contra el corte único del pan...

ACUERDOS DEL CENTRO OBRERO FAMILIAR

El Centro Obrero Familiar, en su última reunión...

FALLECIMIENTO

El Sindicato Profesional de Empleados de Casas Particulares...

HOY SE REUNIRA LA FED. FERROVIARIA

Hoy, a las 15 horas, celebrará reunión el Secretario Nacional de la Federación Industrial Ferroviaria...

CHOFERES DE LINEA MAPOCHO SESIONAN HOY

Hoy a las 16,30 horas se llevará a efecto en calle Balmaceda 1171...

Equipajes y encomiendas despachados contra reembolso por ferrocarril y que han sido devueltos ALAMEDA

Table with columns: DESTINO, REMITENTE, CONSIGNATARIO

Table with columns: DESTINO, REMITENTE, CONSIGNATARIO

A MAPOCHO

Table with columns: DESTINO, REMITENTE, CONSIGNATARIO

El "General Dinamita" (2)

La campaña de Perú, de 1879, como hemos dicho, deló a nuestro héroe, el "General Dinamita"...

FIGURAS CELEBRES Y HECHOS FAMOSOS por WALTER MILLAR

TARZAN (965) ¡ADELANTE!



D'ARNOT BORRÓ LA INSIGNIA NAZI Y MARCÓ EL CAMIÓN CON TRES LETRAS: TAR. "NUESTRO SÍMBOLO" ANUNCIÓ.

CAJA DE LA HABITACION PROPUESTAS PUBLICAS

Adquisición de Puertas y Ventanas

Se solicitan propuestas públicas, que se abrirán en la oficina del Jefe del Depto. Técnico de la Caja...

Los interesados en presentarse a la propuesta deberán inscribirse previamente en el Registro correspondiente de la Caja...

Planos, bases y antecedentes pueden solicitarse diariamente de 13.30 a las 16 horas en el Archivo Técnico de la Caja...

ONGOLMO VERA M., Vicepresidente.

COMITE COMUNAL PRO BAJA DE SUBSISTENCIAS

El Comité Comunal pro Baja de las Subsistencias...

MATADERO MUNICIPAL

Table with columns: GANADO MAYOR, GANADO MENOR

HOY DE 9.30 A 12.30, Y DE 14 HORAS ADELANTE

REMA TE

DE 9.30 A 12.30, Y DE 14 HORAS ADELANTE. OBJETOS VARIOS EN LA SUCURSAL N.º 5 DE LA CAJA DE CREDITO POPULAR...

PREMIOS DE JULIO DE 1943, vencidos en Enero de 1944...

Radio de todas las marcas, para autos, maletas, artefactos eléctricos, máquinas de coser de mano...

REMATE SEMANAL DE SEGURO JUDICIAL Y VOLUNTARIO

de muebles y menaje de casa, sanitarios, cajas de fondo, instalaciones, ricos muebles sueltos para niños, piano estudio, muebles para escritorio, hall, comedor y dormitorios...

715 - Agustinas - 715

ENTRADA POR E. MAC-IVER 242 Hoy Viernes 10 de Marzo de 10 a 12.30 y 14.30 horas adelante



CERCA DE MEDIANOCHE SE APROXIMARON AL CUARTEL DEL ENEMIGO EN EL DESIERTO.

INDUSTRIAS Y COMERCIO

Informaciones e industriales del Exterior

Sumamente activo estuvo y especialmente en bonos el movimiento bursátil que se desarrolla en la Bolsa de Comercio de Santiago...

MERCADO DE VALORES

Table with columns: PRIMERA RUEDA, BOLSA DE COBOREDORES DE VALPARAISO

OPERACIONES EFECTUADAS AYER

Table with columns: PRIMERA RUEDA, BOLSA DE COBOREDORES DE VALPARAISO

FLUCTUACIONES

Table with columns: ORO, SUBIERON, BONOS

COTIZACIONES AL CIERRE

Table with columns: ORO, BONOS, INDUSTRIALES

INFORMACIONES DE INTERES SOBRE SOCIEDADES ANONIMAS

TITULOS CIERRE REGISTRO DIVIDENDOS Y BANCOS Muebles, Feb. 23 a Mzo. 2. Neto 4.000 Mso. 10 en Chile...

INFORMACIONES DE INTERES SOBRE SOCIEDADES ANONIMAS

TITULOS CIERRE REGISTRO DIVIDENDOS Y BANCOS Muebles, Feb. 23 a Mzo. 2. Neto 4.000 Mso. 10 en Chile...

¡ADELANTE! CONTESTÓ TARZAN EN TONO GRAVE.