

# LA NACION

AÑO XXX N.º 10.560

(EMPRESA PERIODISTICA "LA NACION" S. A.)

SANTIAGO DE CHILE, DOMINGO 3 DE NOVIEMBRE DE 1946

PRECIO EN TODO EL PAIS: \$ 2.-

TRES SECCIONES

## EXCMO. SEÑOR GABRIEL GONZALEZ VIDELA



Dibujo tomado del óleo original del pintor Enrique Mosella.

PRESIDENTE DE LA REPUBLICA 1946-1952



# LOS PRESIDENTES DE CHILE

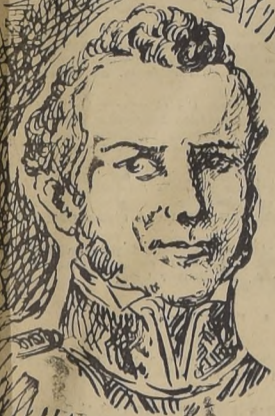

D. BERNARDO O'HIGGINS  
1817-1823



D. RAMON FREIRE  
1823-1826



D. GABRIEL GONZALEZ VIDELA  
1946-1952

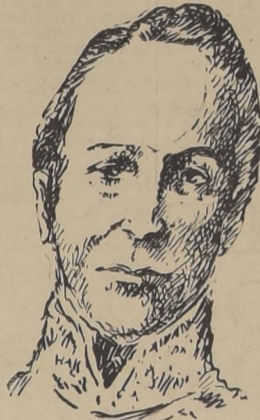

D. FRANCISCO A. PINTO  
1826-1829



D. JOAQUIN PRIETO  
1831-1841



D. MANUEL BULNES  
1841-1851



D. MANUEL MONTT  
1851-1861



D. JUAN ANTONIO RIOS M.  
1942-1946



D. DOMINGO SANTA MARIA  
1881-1886

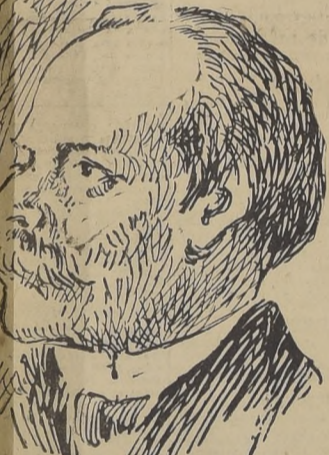

JOSE M. BALMACEDA  
1886-1891

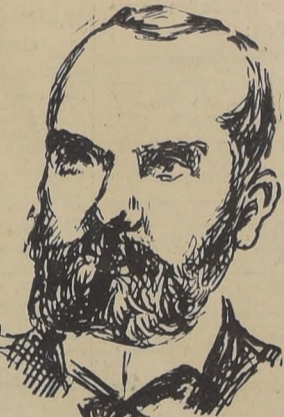

D. JORGE MONTT  
1891-1896



D. JOSE J. PEREZ  
1861-1871



D. FEDERICO ERRAZURIZ ZANARTU  
1871-1876



D. ANIBAL PINTO  
1876-1881



D. RAMON BARROS L.  
1910-1915

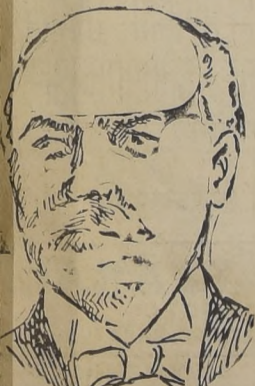

D. JUAN L. SANFUENTES  
1915-1920



D. ARTURO ALESSANDRI  
1920-1925  
1932-1938

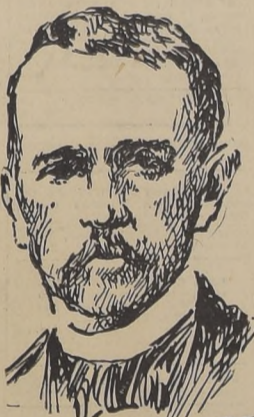

D. FEDERICO ERRAZURIZ E.  
1896-1901



D. GERMAN RIESCO  
1901-1906

D. PEDRO MONTT  
1906-1910



D. PEDRO AGUIRRE CERDA  
1938-1941



D. EMILIANO FIGUEROA  
1925-1927



D. CARLOS IBANEZ DEL C.  
1927-1931



D. JUAN E. MONTERO  
DIC 4-1931  
JUNIO 4-1932

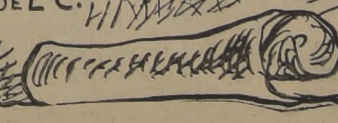



# NUEVO PRESIDENTE DE CHILE HABLA PARA "LA NACION"

entero vibrará hoy en los mejores días de entusiasmo. Denuncias horas ha de ocupar el sillón de Chile un ven, de plena ma- y de fecunda ac- en quien sus de grandes y de ahí que a razón de ser de entusiasmo que brotará a través de to- blica.

plimiento estricto de las normas institucionales y jurídicas llamadas a forjar una nación, y otorgamiento de todos los derechos o franquicias que puedan llevar al pueblo a un equitativo grado de prosperidad. Como esencia o resumen de mis propósitos, quiero decir, con lo primero, que una de mis aspiraciones fundamentales será la de hacer respetar todo aquello que tienda a mantener y robustecer el orden social, sin que ello implique, en ningún momento, la más remota pretensión de generar odiosidades o violencias; y con lo segundo, que procurará invariablemente, y siempre con las más ardientes fuerzas de mi espíritu, hacer disfrutar a la ciudadanía entera del máximo de bienestar que tiene derecho a esperar un pueblo que se sabe digno, patriota y generoso en todas las manifestaciones de la vida.

Para realizar este enunciado, elaboramos en la Convención de Izquierda un plan que constituye un programa mínimo de acción y que, por lo mismo, estimo que será posible realizar, sobre todo si, como lo espero, la unanimidad de las fuerzas vivas del país cumple con el deber patriótico de apoyar mi gestión gubernativa.

**EN EL ORDEN SOCIAL**  
—Precisando conceptos —interrumpimos—, ¿podría decirnos en síntesis cuáles serán los puntos de realización inmediata de su programa en el orden social?

—Aunque lo he expuesto en varias ocasiones, y aunque ellos flotan en todo el ambiente nacional, creo que no estará de más repetirlos ahora. En primer lugar, y reafirmando mis propósitos de mejoramiento popular, creo que es indispensable proceder a un reajuste de los valores humanos, en forma de que, tanto las obligaciones como los derechos que corresponden a los miembros de la colectividad nacional, estén proporcionalmente repartidos entre todos los componentes de la masa social. Es indudable que en este aspecto hay muchas anomalías que remediar, no pocas injusticias que corregir.

Al pueblo hay que darle lo que racionalmente necesita para llevar una existencia digna y decorosa. Hay que darle, en primer lugar, la oportunidad para que pueda elevar su condición de ser humano, y en tal sentido me parece que, primordialmente, hay que



acercar a él las luces de la educación y la instrucción, para que pueda desempeñarse con acierto en beneficio propio y de los demás. Hay que darle también habitación higiénica y barata; hay que ponerlo en condiciones de alimentarse de acuerdo con los más elementales principios que regulan este aspecto de la existencia humana; hay que procurar, sin preferencias o exclusivismos odiosos, un salario que le permita vivir, si no con holgura, por lo menos con decencia, y con el cabal conocimiento de que nadie en Chile puede quedar al margen de una existencia placentera.

También en el aspecto de la previsión social, estoy convencido de que hay algunos problemas que es preciso resolver a la brevedad posible. La casa propia, adquirida por intermedio de las instituciones respectivas; la debida atención en casos de enfermedad; la jubilación y el montepío por vejez o inutilidad física; la intensificación de la lucha

contra las plagas sociales; la eficaz protección a la infancia, y tantos otros problemas por el estilo, están clamando a gritos una solución adecuada e inmediata.

Todo esto, vuelvo a decirlo, es cosa vieja entre nosotros; pero yo, como Presidente de Chile, y especialmente como Mandatario de los sectores modestos de la sociedad, no podré permitir que se continúe repitiendo indefinidamente, como una simple cartilina o como un vulgar estribillo, y haré lo que humanamente pueda para poner a ajo a estos males que están arruinando, moral y materialmente, a una enorme porción de nuestros conciudadanos. Aspiro a que todos éstos puedan, como tantas veces lo he expresado, sentir plenamente la alegría del vivir; y sin alardes demagógicos, sin ampulósas retóricas, solamente con la íntima convicción de hacer obra de justicia social, puedo declarar una vez más que no omitiré esfuerzos ni sacrificios para que todos los habitantes de Chile puedan sentirse felices de cobijarse bajo un cielo que para todos representa un enorme alero de protección, a la vez que un suelo que puede proporcionarles todo lo necesario para laborar tranquilamente por el perfeccionamiento individual y colectivo.

**EN EL ASPECTO ECONOMICO**  
La conversación va rodando insensiblemente de un tema a otro, y en el curso de ella nuestro entrevistado formula sus puntos de vista en cuanto se refiere al aspecto económico.

—La realidad del momento —nos dice— está indicando la necesidad imperiosa de orientar la acción del Gobierno hacia un plan de reformas trascendentales, capaz de conducir al país hacia una poderosa vitalidad económica. Para ello necesitamos poner en práctica un amplio programa que nos lleve, en primer término, a la definitiva industrialización del país, a la intensificación de la producción agrícola, a la armónica y correcta distribución de la riqueza.

He dicho y repetido hasta el cansancio que nuestro programa representa una definida posición de avanzada económica, y dentro de este concepto, una buena parte de mis energías deberá encauzarse hacia un proceso de capitalización e industrialización, que no solamente refleje una armonía completa entre el Capital y el Trabajo, sino que también haga posible el destierro absoluto del anticuado sistema económico que nos ha regido hasta hoy.

Para ello, es indispensable adaptar la posibilidad de nuestros recursos financieros a la consecución de un vasto plan que lleve al país a obtener la capitalización necesaria para su futura prosperidad; es indispensable también impulsar una acción inmediata, decisiva y renovadora de la agricultura nacional; es de urgencia absoluta planificar de una vez por todas la producción de nuestras grandes fuentes de recursos naturales, dando especial preferencia al desarrollo de la industria siderúrgica, del cobre, del petróleo, de la pesca, del papel, etc., e impulsando la electrificación nacional; es imperioso dotar al país de nuevos medios de comunicación, ya sean terrestres, marítimos o aéreos, para dar fácil y

oportuna salida a nuestros productos; y es ineludible, asimismo, atender a un plan eficiente de colonización nacional, una oportunidad de trabajo a todos aquellos elementos que desean contribuir de manera efectiva, por sus propios esfuerzos, al engrandecimiento de la nación.

### LA REFORMA AGRARIA

—Entre todos estos puntos —continúa el Presidente—, creo que uno de los que reviste mayor importancia es el relacionado con la reforma agraria. Constituye una realidad pensosa el hecho de que la industria agropecuaria, que debiera cumplir la función elemental de procurar alimentación sana y barata a toda la población chilena, continúe debatiéndose en una crisis de producción que no se justificaría ni en el país más rutinario o retrógrado.

El régimen realmente democrático y progresista que encarnan las fuerzas de avanzada de Chile, no podrá por ningún motivo desentenderse de este anacronismo que ha llegado a invadirnos en forma tan lamentable y, pudiera decirse, hasta vergonzosa. Mi Gobierno desea empeñarse a fondo en un plan de reforma agraria de proyecciones definitivas, que cambie radicalmente el actual estado de cosas. Daremos, en consecuencia, un paso decisivo para entregar al esfuerzo fecundo de quienes deseen invertir en ellas, sus actividades, las tierras baldías que se extienden por centenares de kilómetros a través del país; procuraremos acelerar al máximo la ejecución de todas aquellas obras camineras y de regadío que estén llamadas a dar una nueva fisonomía al agro chileno; haremos lo posible por impulsar, también al máximo, el sistema de mecanización en la agricultura, y trataremos, finalmente, de intensificar y racionalizar los cultivos agrícolas, haciendo que cada zona produzca lo que pueda dar mayor rendimiento y beneficio a la población, para asegurar a todos los habitantes el normal abastecimiento de los artículos básicos que se requieren para la subsistencia humana.

Pero esta reforma no puede concretarse a meras exigencias o iniciativas estatales. Es preciso también acudir en ayuda de todas las fuerzas en las cuales radica la explotación de la agricultura, y así, paralelamente a lo anterior, hemos de asociar nuestro programa de acción al establecimiento del crédito agrícola como función del Estado; a la construcción de viviendas higiénicas para todos los trabajadores del campo; a la concesión de facilidades para que los propietarios puedan cumplir sin sacrificios esta elemental obligación; a la nivelación de los salarios agrícolas con los de las demás industrias, y, por último, a lo que talvez sea una de las más agudas fallas del sistema imperante entre el campesinado: a la incorporación efectiva de éste a los beneficios de la cultura, mediante la adopción de todas aquellas medidas tendientes a elevar su condición humana.

**LA CARESTIA DE LA VIDA**  
Y pasamos al tema inevitable de la actualidad nacional: la carestía exorbitante de la vida. Sin tiubear, nuestro entrevistado responde:

Gobierno deberá encarar inflexiblemente tal aspecto de su programa mínimo. Hemos de ser, entonces, perseguidores implacables de los agiotistas y especuladores, de los que encarecen artificialmente el costo de la vida, por un Gobierno democrático no puede admitir, ni siquiera en forma remota, que tales elementos invadan las actividades comerciales.

El proceso de distribución de los artículos de consumo requiere, indudablemente, una substancial transformación; debe estar controlado por severas disposiciones que hagan imposible todo intento de lucrarse desmedidamente, aprovechándose de los esfuerzos del productor y explotando usurariamente al consumidor.

Para los últimos, o sea, para los intermediarios que ejerzan su misión en forma honrada, existirá en todo momento el amparo de la ley; pero los especuladores se crearán los Tribunales Especiales de que tantas veces he hablado, y que tendrán a su cargo la tarea de concluir con esta verdadera plaga social.

### COOPERACION DE LA CIUDADANIA

Ha transcurrido media hora de conversación con el Presidente de Chile. Nos quedan aún en carpeta muchos puntos que desearíamos consultar, pero ante el apremio del tiempo optamos por guardar un discreto silencio para dar paso a sus observaciones. Y así anotamos las últimas palabras que escuchamos de sus labios.

—No se me ha ocultado en ningún momento, como

lo he dicho en público en muchas ocasiones, la enorme responsabilidad que cargo sobre mis hombros al asumir la Pr. me a Magistratura de la República. Sé que légo a ella en momentos muy difíciles y peligrosos, por la escabrosidad de los múltiples problemas que se ciernen sobre el país. Sé también que algunas iniciativas de largo aliento pueden estrallarse contra los escollos que presenta la extrema pobreza de nuestras arcas fiscales. Pero ello no me arredra en modo alguno. Me alicio a la convicción de que estoy respaldado por toda la opinión sana y honrada del país, y esto será para mí el mejor aliciente para luchar con denuedo en las tareas de Gobierno.

Posiblemente habrá que afrontar muchas horas de prueba y de sinsabores; pero, aportando cada cual la cuota de sacrificio que le corresponde allegar en beneficio de todos, espero que no será imposible obtener la realización del programa mínimo que me he propuesto conseguir en aras de la salvación nacional.

La cooperación que necesita el Gobierno en la delicada etapa que atravesamos, lo espero de todos mis conciudadanos. Deseo sinceramente hacer una política franca, leal, sin subterfugios o "macuquerías" de ninguna especie. Pueden Uds. decir, en consecuencia, que las puertas de la Moneda estarán abiertas para todo el que desee llegar a ella en forma honrada, con el frente en alto, tras la única y elevada finalidad de allegar su colaboración a la prosperidad de la Patria.

—He tenido ya oportuna salida a nuestros productos; y es ineludible, asimismo, atender a un plan eficiente de colonización nacional, una oportunidad de trabajo a todos aquellos elementos que desean contribuir de manera efectiva, por sus propios esfuerzos, al engrandecimiento de la nación.

Esto quiere decir que mi

es un alimento delicioso para grandes y chicos

**COCOA PEPTONIZADA**

**RAFE**

Base: Malt, Cacah, Peptona, Sacarosa

30 AÑOS DE PRESTIGIO

**Mullard** MOTIVO DE ORGULLO

**MCU-30**

Usted puede disfrutar del tono maravilloso de un MULLARD MCU-30. Para ello consulte el sistema de CREDITOS MENSUALES INGELSAC utilizado por nuestra distinguida clientela durante años.

Además de comprar su receptor, compre el SERVICIO INGELSAC, asegurado por una organización técnica de alta solvencia.

DELO MCU-30 Circuito superheterodino de 2-bandas, 5 tubos. Onda corta y larga. Para corriente universal. Hermoso mueble de mado plástico brillante.

**INGELSAC** INGENIERIA ELECTRICA, S.A.C.

GO Matías Cousiño 144 - Santo Domingo 1066. ALPARAISO - CONCEPCION - OSORNO. Distribuidores en toda la República.



### OPERACION CIUDADANA AL PRESIDENTE DE LA REPUBLICA

der que produce la política de los sectores en la terminada; los odios pueden darse por desdichados. Sobre la contienda librada, sólo queda una línea en pie, que es eterna: los destinos de la patria democrática de todo un defendida por 190.000 cobajo la égida de su abanacional, hoy Presidente República, Excmo. señor González Videla.

dicho al país: "El pueblo una magnífica jornada atica, limpia y libre de sión, manifestó su voluntadándose para conducir linc". Viene una hora de los colectivos. Todos los que hacían. "El Gobierno y las clases altas no se y justicia". "Empleados con un espíritu de sión y serenidad". "No es retribuciones ni de siones. Es hora de grave en el porvenir de de trabajo abnegado, de los silenciosos, y sobre la más profunda com". "Estoy dispuesto a los mayores sacrificios pa al país".

eficaz gesto de un no que al exaltar el car de Estado, hace pu de su fervor democr

### JURAMENTO DE PRESIDENTES

FÓRMULA ESTABLECIDA LA CONSTITUCION DE 1833

... juro por Nuestro Señor y estos Evangelios, que desempeñaré fielmente el cargo de Presidente de la República; que observaré y guardaré la Religión Católica Apostólica Romana; que conservaré la integridad e independencia de la República; que guardaré y cumpliré las leyes de la Constitución de 1833.

### JURAMENTO ACTUAL, ACUERDO CON LA CONSTITUCION DE 1925

... juro (o juro) desempeñar fielmente el cargo de Presidente de la República, con integridad e independencia de la nación, guardar y hacer guardar la Constitución y las le-

### LA ELECCION DE DON GABRIEL GONZALEZ COMENTADA POR UN DIARIO DE CUBA

LO QUE DICE "EL CRISOL", DE LA HABANA, DE FECHA 24 DE OCTUBRE DE 1946

Dice "El Crisol" de La Habana, prestigioso diario de la capital de Cuba, de fecha 24 de octubre último: "Hoy será proclamado Presidente de Chile, el doctor Gabriel González Videla, en la sesión conjunta que celebrarán las Cámaras Legislativas. Como ninguno de los cuatro candidatos contendientes, en los comicios del 4 de septiembre, obtuvo la mayoría absoluta de los sufragios, válida para la elección, corresponde al Congreso, de acuerdo con la Constitución y transcurrido el término de 30 días, hasta esta fecha, elegir entre los dos presidentes que alcanzaron la más alta votación. Este fue el caso, en esta ocasión, por los comunistas y E. Cruz Coke respaldado por los conservadores y el Partido Nacional. Aunque, estrictamente, esta agrupación política no tuvo en la elección y hasta los símbolos de la "Unión por la Libertad", al constituir los candidatos chilenos que el programa de los proteles de la Hispanidad que propugnaba "con voluntad de imperio la reconquista de las tierras deshabitadas y colonizadas por nuestros conquistadores", bajo los auspicios de la "Victoria de Alemania", se apresuraron a aclarar que sus Partidos no solamente se unían a los que van con la F. E. T., sino que defendían una plataforma nacionalista. Los otros candidatos fueron: el doctor Rodríguez, populista, conocido en su patria, como "El Cachorro", hijo del ex Presidente don Arturo Alessandri Palma; "El León de Tarapacá", don Bernardo Ibáñez, lanzado por los socialistas; y don Juan Antonio Ríos, liberalista, conocido en su patria, como "El Cachorro", hijo del ex Presidente don Arturo Alessandri Palma. "El León de Tarapacá", don Bernardo Ibáñez, lanzado por los socialistas; y don Juan Antonio Ríos, liberalista, conocido en su patria, como "El Cachorro", hijo del ex Presidente don Arturo Alessandri Palma. "El León de Tarapacá", don Bernardo Ibáñez, lanzado por los socialistas; y don Juan Antonio Ríos, liberalista, conocido en su patria, como "El Cachorro", hijo del ex Presidente don Arturo Alessandri Palma.

de arriba ha a abajo, lo desde la periferia al centro, y viceversa. Nuestros pueblos están terriblemente fatigados de los viejos cantones milagreros, de los fructíferos tumbos, de los políticos logreros, de maculada historia, que muchos veces, han hipotecado el porvenir económico de su patria, pluriarando sus lucrativas riquezas petrolíferas y mineras, mediante alcañices escandalosas y otorgando pingües concesiones, por la explotación monopolista y usuraria de jugosos servicios públicos, a empresas tentaculares, domiciliadas en el exterior, regidas por propietarios oligarcas, que estragaban fríamente y en silencio a la comunidad desamparada; y que, de "control" o "fajada", como se dice en el argot veraniego, tiraban en los arcos extranjeros, por concepto de las enormes utilidades alcanzadas en nuestros países, sin que nos quedara, algunas veces, otro beneficio que un poquito irrisorio, piadosamente otorgado, y los empleos subalternos de las privilegiadas compañías. Nuestros pueblos, ya chicos y aquecidos de la política del verbalismo, la operante y las promesas demagógicas, anhelan una total renovación comenzando por un cambio de pilares y de alianzas, en el parlamento. En estos últimos 25 años en la mayor parte de las naciones sudamericanas, sólo se han registrado cambios de nombres y divisiones políticas. En todos los sectores gubernativos y administrativos, con pocas excepciones, se han perpetuado las mismas caras, indebidamente, algunas veces por sus cualidades, sus trapos y sus bulas queridas. Existen tipos insuperables, de estructura de corcho, que se venden aparentemente, con todo el castro de sus culpas y de sus traes no habidos. Y reaparecen, sorpresivamente, en diversas posiciones de responsabilidad y de prestancia diplomática, luego de haber sido repudi-

dos por la opinión pública. Son como hijos adoptivos del presupuesto que han vivido, desde temprana edad, encallados en la nómina. Estos personajes pachequeriles, cuya mentalidad y cuya obra no resistirían un serio análisis, sin quedar reducidos a un simple CERD, han vivido lastimosamente, por su osadía desconcertante, por su arribismo descomulgado, haciendo cuentas y lanzando sofismas polémicos, a los despreciosos auditores. Estos bananeros estrujan el peso a la virtud, al mérito y a la inteligencia. Los nobilísimos oligarcas están hoy en desuso. Se precisan salidas a los salvandizas momias de la circulación. Embalsamadas. Y colonizadas, solemnemente, en un hipogeo fatídico, en violas en sus decorativas bandoleras, hechas de betunes y de aserrín incorruptible. Los partidos tradicionalistas y anarcoides, marchan hacia una desintegración fatal e inexorable. Hoy que crean nuevos partidos de hombres de buena voluntad. Y es por eso por lo que en Colombia, en Chile, en Venezuela, en Panamá, en la Argentina, etc., se han formado gobiernos de inconfundible sello "nacionalista" y vigorosa coalición.

La elección de González Videla, visto desde lejos, calificada con apasionamiento o ligereza, a través de ciertas informaciones tendenciosas, ha sido el resultado de una incontable y solitaria fuerza estruendosa que dice que tiene fundamento, preocupado al Gobierno de los EE. UU. (Verbal Hacer orenos 5 días, un renombrado columnista yanqui, que con frecuencia da en el blanco, también me lo pata, hasta el momento, escribió más o menos:

"La visita a Chile del almirante William D. Leahy, tiene mayor significación de lo que parece". "Se ha hablado de un viaje de buena voluntad". "No hay tal cosa". "Se trata de una misión delicada". Gabriel González Videla "está considerado como el primer Presidente que allega los comunistas en la América Latina". "Sus 48.000 votos de mayoría son casi exactamente los votos depositados por el Partido Comunista que lo eligió y que pudiera controlarlo". "El Departamento de Estado, alcatado por los frenéticos copias del Embajador en Santiago, Claude Bowers, informó a Truman estar "recuerdo por la influencia del Partido Comunista en el Gobierno (sic) de G. Videla". "El almirante se prestó a hacer el viaje, para sondear al nuevo Presidente sobre su política futura". "Espera Truman que el almirante logre obtener consolidadas seguridades de González Videla". "Realmente, Drew Pearson no le asigna un concepto rigurosamente digno al verbo "sondear", sino al de averiguar; muy poco tendrá que hacer el almirante W. D. Leahy, fracasado ex gobernador de Puerto Rico y frustrado Embajador ante el ex Gobierno fantasmal de Vichy, presidido por su buen amigo, el mariscal Petain, hoy encerrado, por todo el resto de sus días, en una fortaleza piramidal, como traidor convicto. No es cierto que la elección de G. G. V. se deba a la votación comunista, sino a la mayoría votación del Partido Radical, el más numeroso en Chile". "Se ultraja a la verdad, diciendo que González Videla es el primer Presidente electo por los comunistas en

**Neurinase**  
SOLUCION Y COMPRIMIDOS  
NO SUFRA LA TORTURA DEL INSOMNIO  
Tranquilice sus nervios con NEURINASE, que no contiene narcóticos y que le devuelve su sueño reparador y tranquilo. Ancianos, adultos y niños lo pueden tomar sin adquirir hábito ni sentir el estómago.  
Venir bajo receta médica.  
Valeriana, Fenilmetilammonium  
EST. CHILENOS Colliere LTDA.

**Gran VENTA BLANCA**  
**Gath & Chaves**  
LA TRADICIONAL VENTA ESPERADA CON INTERES POR TODO EL PAIS  
**MAÑANA SE INICIA**  
Artículos de Calidad para Señoras Caballeros, Niños y Hogar  
**PRECIOS REBAJADOS**  
SE EFECTUA SIMULTANEAMENTE EN NUESTRAS SUCURSALES DE VALPARAISO Y CONCEPCION

América... y aunque la fustal Hacia que reser, en ese caso, la voluntad ciudadana, lo mismo que hubiera triunfado un candidato fascista... (No creemos que el Departamento de Estado haya confiado a un jefe de la Armada, un subalterno misión de espionaje... Ni mucho menos que se trate de ejercer una presión indecible e impolítica, para obtener seguridades... ¿Seguridades de qué clase? Estas ya las ha dado a su pueblo el Mandatario hoy proclamado... En cuanto a Claude Bowers, uno de los mejores diplomáticos estadounidenses, es un hombre de ideas avanzadas, un hombre integral, que no se espanta con fantasmas, creados por esta desorbitada chismografía internacional, que está causando tan gravísimo daño al comercio, a la industria, al trabajo, al bienestar de los pueblos, a la paz... Si el almirante W. D. Leahy va a Chile, provisto de una sonda, regresará con ella intacta, quizá para aplicársela a los propagandistas de insidias ponzososas... Gabriel González Videla es vertical... ¡Sólo sabe jugar con cartas limpias!

Gabriel González Videla ha declarado recientemente que hará un "Gobierno nacional", llevando al Gobierno a los mejores ciudadanos de todos los partidos, incluso ofreciendo los carteros a los comunistas y de los conservadores. Más, considerase improbable que estos últimos, repletos por verdaderos odios ideológicos de los primeros, acepten la "detestable" compañía de "los bolcheviques que siguen disciplinadamente los órdenes de Moscú". En la mayor parte de los países latinoamericanos, se observa una marcada tendencia, hacia la formación de gobiernos de coalición nacionalista. Innumerable veces hemos sostenido que nuestros pueblos necesitan una renovación profunda y radical, desde abajo hacia arriba o patriótica y levantada al nuevo jefe de Estado.—ALFONSO CARASCO G.

## NUEVOS BARCOS PARA UN MEJOR SERVICIO



## LA COMPANIA SUD AMERICANA DE VAPORES

HA ADQUIRIDO EN LOS ESTADOS UNIDOS CUATRO NUEVAS Y MODERNAS UNIDADES QUE DESTINARA A LA RUTA Valparaíso - Nueva York

PODRA ATENDER ASI, CON MAYOR EFICIENCIA AUN, IMPORTACIONES Y EXPORTACIONES A PERU, ECUADOR, COLOMBIA, PANAMA, CUBA Y EE. UU.

AMPLIA CAPACIDAD DE BODEGAS PARA CARGA CORRIENTE Y REFRIGERADA

ACOMODACIONES PARA PASAJEROS

MAYORES INFORMACIONES:

**SANTIAGO** AGUSTINAS 1225

**NUEVA YORK** 29 - BROADWAY

**VALPARAISO** CALLE BLANCO 895

*En los momentos en que se inicia para el país una nueva era, bajo la presidencia del Excmo. señor don Gabriel González Videla, en quien están depositadas la fe y la esperanza del país entero, la*

## CAJA DE CRÉDITO MINERO

*estima de su deber asociarse al homenaje que la ciudadanía tributa al Primer Mandatario de la Nación.*

*Esta institución, cuya alta misión es fomentar y cooperar al desarrollo y progreso de la minería nacional, fuente de la mayor riqueza del país y base fundamental de su estructura económica, habrá de desempeñar en el futuro una función decisiva en el engrandecimiento de la República, y en la creación de nuevas y grandes actividades productoras.*

*El profundo conocimiento que de estas materias tiene el Excmo. señor Gabriel González Videla, su claro concepto del porvenir que la minería tiene que deparar al país, y sus loables propósitos de impulsar el progreso y propender al bienestar de los habitantes de Chile, permiten augurar tiempos mejores para las industrias extractivas, al amparo de una adecuada protección y mediante recursos que permitan llegar a la consecución de tales aspiraciones.*





2866

## LA COLECTIVIDAD YUGOSLAVA

residente en Chile, comparte el júbilo nacional en  
la fecha en que se inicia el Gobierno del

**Excmo. señor Gabriel González Videla,**

que es la expresión de una auténtica democracia  
y en la cual están depositadas todas las  
esperanzas de mejores días para esta generosa  
y noble Nación Sudamericana.

**DEFENSA NACIONAL YUGOSLAVA**

# LABOR DEL PRESIDENTE DE LA REPUBLICA EXCMO. SEÑOR GABRIEL GONZALEZ VIDELA, COMO PRESIDENTE DE LA LINEA AEREA NACIONAL



Por Decreto Supremo N.º 60, del 13 de enero de 1939, fue designado Presidente del Honorable Consejo de Administración de la Línea Aérea Nacional, don Gabriel González Videla, quien por la voluntad solemne de toda la Nación, asumirá hoy el cargo de Primer Mandatario de la República de Chile.

Junto con S. E. fueron designados miembros de ese Consejo, como Vice-Presidente, nuestro actual Embajador en París, don Oscar Schnake Vergara, y consejeros, don Arturo Merino Benítez, don Florencio Gómez Flores, y don Juan Solimnhiac Koetsner. Director de la LAN fue designado por este mismo decreto don Federico Barahona Walton, quien desempeñaba como secretario de este Consejo el actual Jefe de la Sección Personal, don Wenceslao Rodríguez Bastidas.

11 días después de asumir la jefatura máxima de esta empresa chilena de aeronavegación comercial, el actual Primer Mandatario se vio enfrentado a una tarea en la que otro hombre que no fuere de su temple, habría sido arrojado por el vertiginoso devenir de los acontecimientos.

Justamente en esa fecha a que hacemos mención, siete de las más fértiles y progresistas provincias de las zonas central y sur, fueron assoladas por uno de los más violentos terremotos que se recuerdan en la historia de Chile, que representó miles de vidas arrancadas al trabajo y la producción, y la destrucción completa de cuantiosos bienes materiales.

Fue desde las primeras horas del miércoles 25 de enero de 1939, donde empezó a revelarse la enorme capacidad organizativa y espíritu de sacrificio sin límites de que dió prueba el ciudadano que hoy asenderá al solio de los Presidentes de Chile, y fue así como en cumplimiento de las instrucciones impartidas por el Supremo Gobierno de aquel entonces por intermedio de los Ministerios del Interior y de Defensa Nacional, como la cooperación de la Línea Aérea Nacional empezó a materializarse de inmediato.

Las proyecciones de la catástrofe eran tan vastas que los auxilios no podían hacerse esperar. Tenían que llegar en horas, para poder salvar miles y miles de vidas. Y una vez más, la opinión pública supo de la acción abnegada y heroica —sin otra meta que la satisfacción del deber cumplido— que realizó sin falsos alardes, substraen do horas y minutos de le gítico descanso todo el personal de comandantes y pi-

otos de las distintas aerolíneas de la LAN, quienes fueron secundados en esta noble misión por los personales de auxiliares, ingenieros, técnicos, mecánicos de todas las secciones de la Empresa. Y al frente de ellos, se destacó siempre la recta personalidad de don Gabriel González Videla, quien se mantuvo en permanente alerta para vigilar el cumplimiento estricto de las instrucciones impartidas por el Gobierno, tanto por disciplina, como impulsado por un acendrado espíritu público y de solidaridad social.

En esa época en que se iniciaba el ejercicio de su poder aquel gran Mandatario que en vida fuera don Pedro Aguirre Cerro —cuyo nombre se evoca hoy con verdadera veneración— cumplió esa misión transportando primero a cientos de médicos, enfermeras, y toneladas de medicinas, y otros elementos de primeros auxilios, con una regularidad y rapidez que trajo un enorme alivio porque se constató que había sido el recurso más efectivo de que pudo haberse echado mano para paliar tan horrosa catástrofe.

El heredero espiritual de aquel gran Mandatario, como tan acertadamente ha señalado la visión popular a don Gabriel González Videla, fue el nervio impulsor de ese grandioso esfuerzo. Su acción se hizo presente también cuando aquellos mismos aviones que fueron de los primeros en llegar con auxilios a Chillán, Concepción, Cauquenes, San Carlos y Peral, hubo de concretarse al traslado de cientos de ciudadanos de todos los sexos, edades y condiciones sociales, que hubieron de ser transportados premiosamente a Santiago, para ser sometidos a intervenciones quirúrgicas de urgencia, en un desesperado esfuerzo por salvarlos la vida. Y una vez más se triunfó en esta segunda batalla, ya que la casi totalidad de las personas trasladadas por este medio, pudo recuperarse y reintegrarse al seno de la colectividad, aptos por completo para seguir laborando por el bienestar de los suyos y la grandeza y prosperidad de la Patria.

La prensa y la radio de Chile, también encontraron en la persona del Presidente del H. Consejo de Administración de la Línea Aérea Nacional, todo el concurso que una situación de tan extrema gravedad requería. Y fue así como —consistente de la plena responsabilidad que le correspondía— dispuso el traslado de redactores y reporteros gráficos de los diarios de Santiago y provincia, junto con locu-

tes de las más potentes radio-emisoras chilenas, a zona del terremoto. De esta manera, se llevó la tranquilidad a miles y miles de hogares de chilenos, que desesperaban de recibir noticias de sus familiares y amigos, cuya suerte se desconocía totalmente los primeros días, ya que la violencia del sísmo, trastocó por completo la normalidad de esas siete provincias.

El Supremo Gobierno por intermedio del Secretario de Estado en la Cartera de lo Interior, hizo llegar en momento oportuno a la Superioridad de la Línea Aérea Nacional, una extensa y conceptuosa nota de agradecimiento, en la que se reconocía el excepcional tino y habilidad del señor Gabriel González Videla, al tomar la dirección de estas operaciones de tan efectiva trascendencia para la mejor eficiencia y rapidez en la expedición de los aviones de auxilio en una misión de tal alto contenido social y humano.

Esta visión de la misión social que una Empresa de aeronavegación comercial como la Línea Aérea Nacional debe cumplir en el seno de la colectividad chilena quedó evidenciada con las determinaciones de otras índole adoptadas posteriormente por don Gabriel González Videla. Esta amplitud de criterio suya quedó evidenciada en su gestión destinada a la adquisición de un apreciable stock de motores y piezas de repuesto para reabrir la eficiencia y seguridad de la flota aérea, que en ese entonces poseía la LAN, y que a proposición suya el H. Consejo de Administración, con el informe favorable de los técnicos, acordó estas adquisiciones, con el transcurso del tiempo tendrían un valor incalculable para cimentar el prestigio continental de que disfrutó esta Empresa, ya que la colocaron entre las primeras empresas aeronáuticas comerciales de América del Sur.

Ahora que la Línea Aérea Nacional ha extendido sus servicios a la República Argentina, y que muy pronto los extenderá a la vecina República de Bolivia y a la de Perú, es oportuno recordar que el H. Consejo de Administración de la LAN, que preside nuestro actual Primer Mandatario, fue el primero en ocuparse detenida y concienzudamente de la extensión de estos servicios al exterior. Fue de esta manera como el Director de la LAN, don Federico Barahona Walton, fue comisionado para trasladarse a Arica, para entrevistarse con representantes de la Compañía Lufthansa del Perú, quedando autorizado para firmar en representación de esta empresa chi-

# LAN y FAMA



PUEYRREDON PROPAGANDA

## El histórico abrazo de Maipú

selló la amistad de estos dos pueblos hermanos: Chile y Argentina y contribuyó eficazmente a la libertad de América. Desde la Independencia el destino de estos dos países es uno e indivisible. Y así como los lazos terrestres afirman esta unión sagrada, ahora los anchos campos del cielo abrirán sus rutas celestes para que las aeronaves de la Línea Aérea Nacional y de la Flota Aérea Mercante Argentina culminen la obra iniciada por San Martín y O'Higgins

3295

### ITINERARIOS



LINEA AEREA NACIONAL

Desde el Aeropuerto de Los Cerrillos, en Santiago, hasta el Aeropuerto de Morón, en Buenos Aires, con escalas en Mendoza

**SALIDAS DESDE LOS CERRILLOS**  
 Todos los martes y viernes a las 8 horas.  
**REGRESOS DESDE EL AEROPUERTO DE MORON**  
 todos los miércoles y sábados a las 8 horas

**FLOTA AEREA MERCANTE ARGENTINA** desde el Aeropuerto Presidente Rivadavia, en Buenos Aires, hasta el Aeropuerto de Los Cerrillos, en Santiago, con escalas en Mendoza.

**SALIDAS DESDE EL AEROPUERTO PRESIDENTE RIVADAVIA**  
 Todos los lunes a las 8 (hora arg.) para llegar a Chile a las 11.30 (hora chil.)  
**REGRESO DESDE LOS CERRILLOS**  
 Los mismos días a las 13.30 (hora chil.) para aterrizar a las 18.45 (hora arg.)

★

INFORMES EN LAS AGENCIAS COMERCIALES DE LA LINEA AEREA NACIONAL

ena de aeronavegación comercial, el respectivo contrato de concesión de servicios aéreos. Por circunstancias ajenas a la voluntad de quienes gestionaron esta iniciativa, ésta no pudo materializarse. Pero siempre queda en pie la evidencia de que ya en 1939 se realizaron los primeros trámites para que las alas comerciales chilenas sobrevolaran los territorios de aquellos dos países, gestiones que en el presente año han terminado con el más completo éxito.

Poco antes de abandonar el cargo de Presidente del H. Consejo de Administración de la Línea Aérea Nacional, don Gabriel González Videla, es requerido por la Dirección General de Sanidad para poder enviar por vía aérea medicinas, muestras de sangre e insectos vivos para experimentación, con el objeto de combatir una fuerte epidemia de "chagas" en la Zona Norte. Y por disposición suya —adoptada previa anuencia de los miembros de ese Consejo—

de nuevo la Línea Aérea Nacional pone sus elementos humanos y materiales al servicio de la colectividad, y es gracias a esta desinteresada y abnegada cooperación como se hace posible combatir con toda efectividad este terrible flagelo.

Esa habría de ser la última misión que entre las más destacadas, cumplió en el seno de la Línea Aérea Nacional, don Gabriel González Videla, ya que el 25 de julio de 1939, era aceptada por el Supremo

Gobierno, su renuncia al cargo de Presidente del H. Consejo de Administración de esta Empresa, para ser reemplazado por don Pedro Enrique Alfonso, quien le reemplazó en estas delicadas funciones a contar del 17 de agosto de aquel mismo año.

Aunque breve, la permanencia del actual Primer Mandatario al frente de la Línea Aérea Nacional, ella fue fecunda en realizaciones de todo orden, que posteriormente habrían de tener una decisiva influencia en el creciente desarrollo de esta aeronavegación comercial. Por eso el país abriga plena confianza y tesoro en ser puestos desde el servicio del bienestar de los chilenos y de la prosperidad de Chile, empujados a proporcionar a la LAN cursos y medios para que pueda aún más su elevada misión de la Nación.

# SABER VIVIR

## LA FAMILIA DE S. E. EL PRESIDENTE DE CHILE



Señora Sylvia González Markman de Videla, Mity como se le llama cariñosamente, es desde hoy la primera dama de la Nación. En ella no encontraremos solamente una primera dama típica o representativa. Mity llevará también a la Presidencia otras condiciones. No es una mujer que haya necesitado una tan elevada posición para destacarse. Su juventud, su extraordinaria belleza, su elegancia, distinción e inteligencia, ya le habían granleado un sitio destacado entre las mujeres chilenas. Mity vive con nuestra época, y representa las aspiraciones de la mujer moderna. Su sensibilidad y espíritu humano, y cómo lo ha demostrado en otras ocasiones desde estas mismas columnas.

dedicará sus mayores esfuerzos a levantar el nivel moral y cultural de la mujer del pueblo, a crear nuevas normas dentro de las cuales la vida les sea más halagadora para sacarlas así de la triste condición que llevan actualmente como esposas y madres. La secundarán, en tan hermosa tarea, sus hijas Rosita González de Claro, y Sylvia, a quienes ella ha formado dentro de sus mismos ideales, y todos los espíritus generosos que quieran colaborar en su gran anhelo de bien común. (Fotos Jorge Opazo).



Señora Rosa González de Claro

### EL JARDINERO

De Rabindranath Tagore

(FRAGMENTO)

VENIAS del río, con el cántaro lleno a la cadereña. ¿Por qué volviste de pronto la cara y me miraste así, tras tu velo al viento? Como una brisa fría que va sobre la onda hasta la tenebrosa orilla lejana, el rayo de tus ojos llegó a mi desde la sombra. Fué como esos pájaros nocturnos que entran rápidos en la casa oscura por una ventana y salen al punto por otra, para perderse en la noche. Oculta estás cual una estrella tras los montes, y yo voy peregrino por la senda... Pero ¿por qué te paraste

de pronto y me miraste a través de tu velo, cuando venias del río con el cántaro lleno a la cadereña? Día tras día, viene y se vuelve a ir. Anda, hermana, dale esta flor de mi pelo. Y si pregunta quién se la manda, no se lo digas, que sólo viene y se va.

Míralo allí, sentado en la tierra, bajo el árbol. Ve, hermana y tiéndele una alfombra de hojas y flores, que sus ojos están tristes y llenan de pesar mi corazón. Nunca dice lo que está pensando, sólo viene y se va.



Señorita Sylvia González Markman

Para un DESAYUNO COMPLETO  
COCOA PEPTONIZADA  
**RAFF**  
PARA TODAS LAS EDADES

### DETALLES DE LA MODA

NUNCA, ni en los gloriosos tiempos de l'avant-guerre, cuando París parecía vivir solamente del lujo, y para el lujo, y que la elegancia reinaba, la moda no se modificaba enteramente de un año al otro, o más bien dicho, de una estación a otra. Es verdad, en la hora de las colecciones, comprobábamos alguna modificación en la línea, pero rara vez esta modificación era total, pues la moda progresa por evolución y no por revolución. Esta evolución constante se debe a los detalles del corte, a los adorno-

nos, a la manera de combinar los colores, de trabajar las telas, más que al cambio total del estilo. He aquí algunos detalles de las nuevas colecciones de 1946:  
**LAS MANGAS**  
Muchos modistos adoptan para los trajes de tarde los kimonos de mangas enormemente anchas. Las mangas largas son, generalmente, rectas y abrochadas bajo el codo.  
**LOS ESCOTES**  
Grandes escotes cuadrados o en forma de corazón, que son muy favorecedores. Escotes drapeados en rededor del cuello, y a veces, con pequeños cuellitos en diversidad de motivos. Algunos cubiertos de pailletes multicolores. Cuello alto de inspiración oriental; cuello "Claudine", evocador de la moda de los tiempos de los "Inroya-bles".  
**LOS DRAPEADOS**  
Drapeados en las caderas, drapeados en el cuello, drapeados al costado o anudados atrás, cayendo en largas bandas sobre la falda. Jamás se ha visto una más grande variedad de monumentos y un resultado más halagador.  
**COLORES DE MODA**  
La elección y la armonía en los colores son siempre uno de los elementos más importantes de la moda. El negro, favorito de algunos modistos, no ha tenido el éxito esperado. Parece estar reservado únicamente para los trajes de cocktails. Son de preferencia: el verde aceituna, el color champagne, el grosella, el castaño oscuro, y colores naturales muy claros, como el arena y el gris.

Gifts and Art  
complementa la decoración de su hogar  
HUERFANOS 654  
TELEFONO 31993

### TRAJES SASTRES PERFECTOS

2849  
**Falabella**  
MODAS

AHUMADA 315



**Elizabeth Arden**

Santa Lucía 260 - Teléfono 31082

SANTIAGO

# LA COLECTIVIDAD BRITANICA RESIDENTE

Saluda al Presidente de Chile

(1946-1952)

EXCMO. Sr. GABRIEL GONZALEZ VIDELA

3042

y formula sinceros votos por  
el éxito de su administración y  
por qué en ella se estrechen los  
tradicionales lazos de amistad  
entre Chile y Gran Bretaña

# PLAYAS DE LIBERTAD

3 DE NOVIEMBRE · 1946

EL EXCMO. SENOR DON GABRIEL GONZALEZ VIDELA  
ASUME SU FUNCION PRESIDENCIAL



2867

HOMENAJE DE LA ARMADA DE  
LOS ESTADOS UNIDOS AL  
PUEBLO DE CHILE EN LA CON  
FIRMACION DE SUS GLORIOSAS  
TRADICIONES

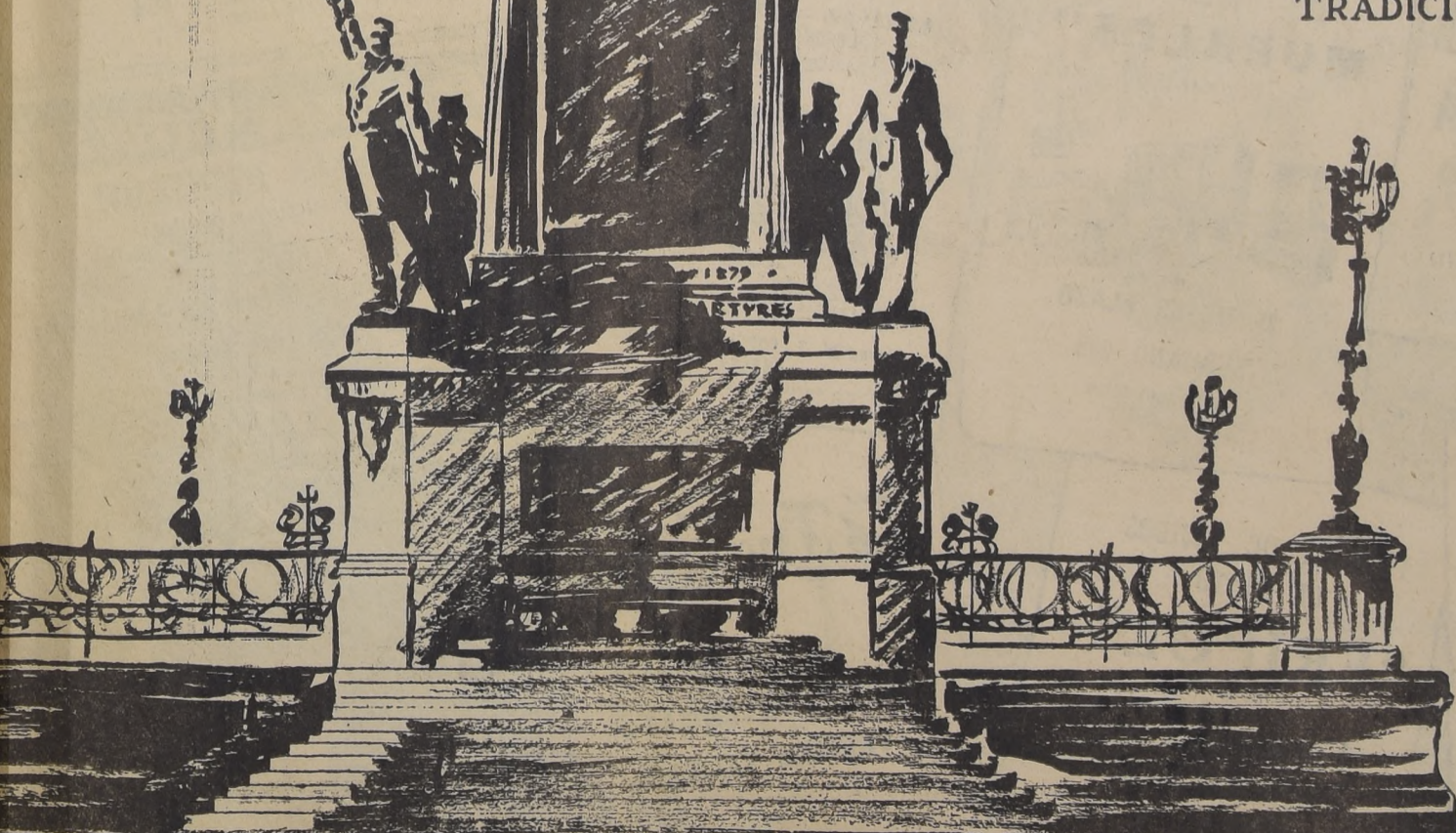

LA COLONIA NORTEAMERICANA

# ESPERANZAS DE PROSPERIDAD SE CIFRAN en el GOBIERNO *que se* INICIA

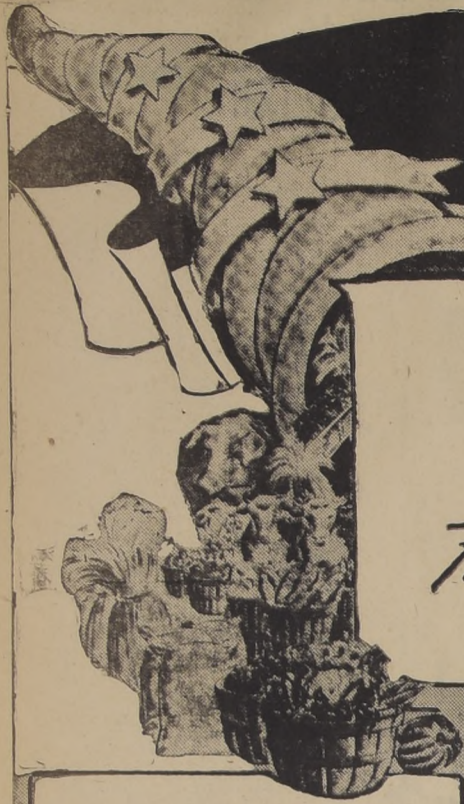

**CREMA DE LECHUGA**  
*Fuente de Belleza ¡USELA!*



**ALMACENES EL CREDITO NUEVO**  
DE **ALTERMAN Y KOGAN Ltda.**  
SAN PABLO 2675 FONO 91409  
ANUNCIAN QUE INAUGURARON SU SECCION **MUEBLERIA** en SAN PABLO 2702. ESQUINA SOTOMAYOR.  
PRECIOS ESPECIALES DURANTE EL PRESENTE MES. AMPLIAS FACILIDADES DE PAGO.



Don Gabriel González

**FRUTOS DEL PAIS**  
EXPORTACION  
IMPORTACION  
**JAIME LEVY A. & HNOS.**

**SANTIAGO**  
CASILLA 4204  
TELEFONO 32628  
AGUSTINAS N.º 973  
OFICINA 407

**TEMUCO**  
CASILLA 284  
FONO 31 — BULNES  
N.º 382

Dirección telegráfica: "JAIMEALEVY"

**CASA MANDEL**  
**BICICLETAS**  
INGLESAS, DE LA CONOCIDA MARCA PHILLIPS, PARA DAMAS Y CABALLEROS  
GRANDES FACILIDADES DE PAGO  
**ARTURO PRAT 740**



**CASA CHARMA**  
LA FABRICA MAS GRANDE EN MODAS PARA SEÑORAS

Ultimos modelos en abrigos, vestidos, blusas.

Precios muy convenientes..

Avda. Bdo. O'Higgins 2674  
TELEFONO 91312 — SANTIAGO



**PELETERIA PETIT - GRIS**  
DE AIDA PORTUGUEZ  
MERCED 292  
TEL. 33337

Ofrece enorme surtido en

**Pieles Finas**

Ropa interior de señora

Vestidos y abrigos para niños

Surtido completo en Medias

**FACILIDADES**

No confunda: bajos Foto Dana

MERCED 292

**MEDIAS RECAMIER**  
TIPO NYLON



NUEVO SISTEMA FABRICACION GARANTIZADA CALIDAD Diseñadas y ejecutadas por manos maestras Suntuosas DURABLES

Walla do... en pétalo... RECAMIER GLASS

**ALFOMBRAS y TAPICES**  
**PERSAS LEGITIMOS**



**CASA PERSA**

**TCHIMINO Y ESKENAZI**  
IMPORTADORES  
SAN ANTONIO 140 TELEFONO 87119  
SANTIAGO

**"EL HOGAR DE LOS MUEBLES"**  
DE OSCAR SIJO



25 MESES PLAZO  
SERRANO 283  
TELEFONO 65716

**CASA LIBERTY**  
GREGORIO FRENKEL  
IMPORTADOR  
MONEDA 890 — CASILLA 9390  
TELEFONO: 69000  
Santiago (Chile)



ARTICULOS PARA REGALOS — CUCHILLERIA — LAMPARAS DE TODAS CLASES — BICICLETAS — RELOJES DE TODAS CLASES — PORCELANAS — CRISTAL "YUNGAY" — PORCELANAS Y LOZAS DE FAMA MUNDIAL  
Marca W. T. COPELAND & SONS INGLÉS  
UNICO IMPORTADOR PARA CHILE

**SASTRERIA R. NAHMI**

CASIMIRES IMPORTADOS Y NACIONALES PARA TODA TACION, EN COLORES Y TONOS DE ULTIMA MODA

**TRABAJOS GARANTIDOS**  
CORTE MODERNO

HECHURAS FINAS DE ALTA CALIDAD  
IRARRAZAVAL 204  
TELEFONO 40631

**FARMACIA MATUCANA**  
MOISES MICHELOW  
(FARMACEUTICO QUIMICO)

Una Farmacia de barrio tan buena como la mejor del centro

**MATUCANA 830**

**TRENZADURIA CHILENA LTDA.**

FABRICA DE ELASTICOS DE SEDA Y ALGODON

FABRICA DE ARTICULOS TRENZADOS

FABRICA DE CORDELES PARA SELFACTORES

**CHACABUCO 1395**  
TELEFONOS: 92899 Y 95229

FABRICA DE TEJIDOS DE PUNTO  
**"FRIPOL"**  
M. R.

Fiedmann y Pollak Ltda.

MATUCANA 25  
(Estación Central)

TELEFONO 90064  
**SANTIAGO**

**The King**

FABRICA DE CAMISAS DE PRIMERA CALIDAD

MONEDA 1083  
CASI ESQUINA DE BANDERA

REFRIGERADORES MODERNOS A HIELO



MODELOS para su HOGAR COMERCIO e INDUSTRIA  
FACILIDADES DE PAGO

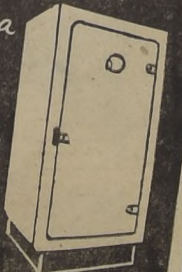

Fabrica y Ventas: **MATUCANA 1297**  
Telefonos: 92836 - 92530





2868



**IN  
SA**  
**GENERAL  
INSA**

La ratificación de nuestro ejemplar progreso cívico encuentra un eco en el fortalecimiento económico de Chile; fortalecimiento que se deriva del desarrollo, siempre creciente, de las industrias nacionales. INSA pone en evidencia esta realidad

UN NEUMATICO CHILENO PARA LOS CAMINOS DE CHILE



# GOBIERNO PROGRESISTA ANHELAN LA PRODUCCION Y EL COMERCIO



## LA MENDOCINA

Bolsillo contra robo  
M. R.



SAN DIEGO 255

TELEFONO 66665

SOLICITE UN CREDITO

## Peleterías MONTMARTRE

IMPORTADOR

MONJITAS 860

HUERFANOS 931

FONO: 32605

FONO: 32664

ESQ. EX. CENTRAL

FRENTE T. CENTRAL.

ABRIGOS DE ZORRO DE CANADA LEGITIMO EN COLORES Y PLATINE LARGOS. BRECHWANTS. ASTRACAN, CARACUL, PATAS DE ASTRACAN, ETC.

HECHURAS Y TRANSFORMACIONES

MODELOS EXCLUSIVOS

30 AÑOS AL SERVICIO DE LA ELEGANCIA

CUEROS PARA ADORNOS — GRANDES NOVEDADES — TODOS LOS PRECIOS REBAJADOS.



**Medas ANITA**  
MUCHO MAS BONITA

OFRECE LOS ULTIMOS MODELOS EN  
SALVETAS, TAPADOS, VESTIDOS,  
TRAJES SASTRE.

PREMIOS MUY REBAJADOS

**SAN DIEGO 261**

**THE NEW YORK JERSEY**

FABRICA DE TEJIDOS DE PUNTO

ENRIQUE FASSLER

SOTOMAYOR 9 A  
TELEFONO 94562  
SANTIAGO

**Deposito de Casimires**  
FABRICA DE ROPA Y CAMISERIA

**GUILLOFF LUDER LTDA.**

AVDA. BERNARDO O'HIGGINS 3031 GERENCIA 92857  
CASILLA 4660

FONO: 90981 Santiago (Chile)

**FABRICA DE LICORES "MEIROVICH"**  
FUNDADA EN 1892

SAN PABLO 2754 — TELEFONO 91514

EXIJA LOS INSUPERABLES LICORES Y JARABES FINOS

EN ALMACENES Y BOTILLERIAS O POR MAYOR DIRECTAMENTE A LA FABRICA

**Agua Caliente A TODA HORA**

DOS AÑOS DE GARANTIA. INSTALACIONES GRANDES Y FACILIDADES.

CAPACIDADES DE 30 A 250 LITROS. STOCKS CALIENTES SUPERABLES. COMPLETAMENTE AUTOMATICO. PRESENTACION MODERNA.

Jarros 5 YUNCO, Módulos y MicroTROPEZON puerta.

AUTORIZADO POR LA DIRECCION GENERAL DE SERVICIOS ELECTRICOS, BAJO N.º 651.

**MATUCANA 129**  
FONO 92836 - Stgo.

**SASTRERIA "SAN PABLO"**  
EMILIO MOTLIS

3145 — SAN PABLO — 3145  
SANTIAGO

TERNOS SOBRE MEDIDA  
CASIMIRES IMPORTADOS Y NACIONALES  
PRECIOS MODICOS

**SE RECIBEN HECHURAS**

**M. MAPLA R. LTDA.**  
MANUF. CATRE PLEGABLE - CATRE de CAMPANA

MUEBLES de JARDIN

MAC IVER 420 casi esq. Merced

**NOVIOS**  
Argollas de oro macizas grabadas y selladas, desde \$ 140 el par.

**CASA SOSTIN**

FUNDADA EL AÑO 1921. Importación relojes suizos. FABRICA DE ARGOLLAS NUEVA YORK N.º 66. Despachamos a provincias. GARANTIA, SERIEDAD, RAPIDEZ

PLUMAS-FUENTE (gran stock) "Eversharp" etc.

VENTAS y COMPOSTURAS

VENTAS de CAJAS de FONDOS Y MAQUINAS ESCRIBIR CALCULADORAS SUMADORAS (toda clase)

VENDEMOS y ¡¡COMPRAMOS!!

CASA "KOCHEN" 544 BANDERA 544 FONO 80771

**ENRIQUE ASSAEL Y HNOS.**

FRUTOS DEL PAIS  
Productos de exportación  
SANTIAGO (CHILE)

AGUSTINAS 975  
OFICINA 308

Casilla 1212 — Tel. 33702  
Dirección telegráfica: "ASSAEL"

**EL CASADO**  
CASA QUIERE Y MUEBLERIA JAIME

LIRA 933  
PREFIERE.

**PANTALONES PARA LA PLAYA**  
SOLO POR

**LEO SCHANZ**  
MERCED 535 - 537  
TELEFONO 31602

**FABRICA "SILBER"**  
VEHICULOS PARA NIÑOS

VELOCIPEDOS COCHES - CUNAS  
BICICLETAS MONOPATINES

SILLAS DE PASEO  
ORGULLO DE LA INDUSTRIA NACIONAL  
PORTUGAL 622 — MAC IVER 191

**ISAAC TRUMPER K.**  
SANTO DOMINGO 1038  
FONO 61531 — CASILLA 1032

OFRECE UN COMPLETO SURTIDO DE ALGODONES — LANAS — SEDAS BONETERIA — PERGAMOID. TODO A PRECIOS MUY CONVENIENTES

**MUEBLES MODERNOS**  
CON GRANDES FACILIDADES DE PAGO

**CASA GORODINSKY**  
San Pablo 3164  
Fono 91120  
SANTIAGO



# EL EXCMO. SEÑOR GABRIEL GONZALEZ VIDELA ASUME HOY EL MANDO SUPREMO DE LA NACION

## AS 14.30 HORAS, LE ENTREGARA LA INSIGNIA PRESIDENCIAL EL EXCMO. SEÑOR JUAN ANTONIO IRRIBARREN, EN EL SALON DE HONOR DEL CONGRESO NACIONAL

### MISIONES ESPECIALES DE 43 PAISES AMIGOS, EL CUERPO DIPLOMATICO RESIDENTE, PARLAMENTARIOS Y PERSONALIDADES, ASISTIRAN A ESTE ACTO SOLEMNE

## AS 15.30 HORAS, LAS MISIONES EXTRANJERAS VISITARAN A S. E. EN LA MONEDA. — A LAS 17 HORAS LA PARADA MILITAR EN EL PARQUE COUSIÑO. — A LAS 20 HORAS COMENZARA LA FIESTA DEL PUEBLO

tendrá lugar, en el Salón de Honor del Congreso Nacional, la más trascendente de las ceremonias de nuestra institución: la asunción del Mando Presidencial.

El Excmo. señor Gabriel Videla, elegido Presidente de la República por el voto popular, en elecciones, asumirá hoy el supremo de la Nación. La ceremonia de la entrega de la insignia presidencial al jefe de la República, don Juan Antonio Iribarren, en presencia de los señores Senadores, reunidos en el Congreso Pleno, y autoridades diplomáticas acreditadas en Chile, se cumplirá a las 14.30 horas, en las dependencias del Palacio de la Moneda.

En la tarde, a las 15.30 horas, las misiones extranjeras visitarán al señor Iribarren en el Palacio de la Moneda. A las 17 horas, en el Parque Cousiño, se realizará la parada militar. A las 20 horas, comenzará la fiesta del pueblo.

El programa oficial de mañana consulta los siguientes puntos: A las 10 horas, en el Palacio de la República, el saludo de las delegaciones sindicales. A las 14.30 horas, en el Congreso Nacional, la recepción de las misiones especiales. A las 15.30 horas, en el Palacio de la Moneda, la recepción de las misiones especiales. A las 17 horas, en el Parque Cousiño, la parada militar. A las 20 horas, la fiesta del pueblo.

## PROGRAMA DE MAÑANA

El programa oficial de mañana consulta los siguientes puntos: A las 10 horas, en el Palacio de la República, el saludo de las delegaciones sindicales. A las 14.30 horas, en el Congreso Nacional, la recepción de las misiones especiales. A las 15.30 horas, en el Palacio de la Moneda, la recepción de las misiones especiales. A las 17 horas, en el Parque Cousiño, la parada militar. A las 20 horas, la fiesta del pueblo.

## REVISTA MILITAR DE HOY EN EL PARQUE

Se darán fuerzas armadas de Argentina, de Estados Unidos y de Chile. A las 17 horas de hoy, se dará comienzo en el Parque Cousiño a la gran Revista Militar que en honor del Excmo. señor Iribarren, se realizará en el Parque Cousiño. En ella participarán las tropas de la división de Infantería de San Bernardo.

El programa de mañana consulta los siguientes puntos: A las 10 horas, en el Palacio de la República, el saludo de las delegaciones sindicales. A las 14.30 horas, en el Congreso Nacional, la recepción de las misiones especiales. A las 15.30 horas, en el Palacio de la Moneda, la recepción de las misiones especiales. A las 17 horas, en el Parque Cousiño, la parada militar. A las 20 horas, la fiesta del pueblo.

# LAS 43 MISIONES EXTRANJERAS PRESENTARON CREDENCIALES A S. E.



Los Vicepresidentes de la República de Argentina, Perú y Brasil, durante la presentación de credenciales.

## RECEPCION EN HONOR DEL PRESIDENTE ELECTO Y DE LAS DELEGACIONES EXTRANJERAS A LA TRANSMISION DEL MANDO

FUE OFRECIDA AYER EN EL PALACIO COUSIÑO POR EL ALCALDE Y LA MUNICIPALIDAD DE SANTIAGO. — LOS JEFES DE LAS MISIONES FUERON DECLARADOS HUESPEDES ILUSTRES DE LA CIUDAD, Y SE LES ENTREGO MEDALLAS DE PLATA

Un verdadero acontecimiento social constituyó la recepción ofrecida en el Palacio Cousiño en honor del Presidente electo de la República, señor Gabriel Videla, y las misiones extranjeras llegadas al país con motivo de la transmisión del Mando presidencial.

A esta recepción, que fue ofrecida por el Alcalde y por la Municipalidad de Santiago, asistieron, además de los festejados, ministros de Estado, altos funcionarios de las Fuerzas Armadas y de la Administración Pública, parlamentarios, personalidades del mundo social, político y de la banca.

En uno de los amplios salones del Palacio se congregaron el Presidente electo, don Gabriel Videla, ministros de Estado, altos funcionarios de las Fuerzas Armadas y de la Administración Pública, parlamentarios, personalidades del mundo social, político y de la banca.



El Vicepresidente de la República Argentina, señor Hortensio Quijano, con el Presidente electo, señor Arturo Alessandri, en los momentos en que el primero visitó ayer al segundo en su casa. La entrevista duró más de una hora, y fue extremadamente cordial. Durante ella, el Mandatario argentino hizo entrega al señor Alessandri de una carta personal del Presidente Perón.

## EN LA MAÑANA LOS VICEPRESIDENTES EN LA TARDE LAS MISIONES DE LOS PAISES RESTANTES

### S. E. RETRIBUYO SU VISITA AYER MISMO A LOS MANDATARIOS

Durante la mañana y tarde de ayer se efectuaron, en el Palacio de la Moneda, las ceremonias de las presentaciones a S. E. del Vicepresidente de la República y de las cartas credenciales de todas las misiones especiales que se encuentran en Santiago para concurrir a los actos de la transmisión del mando presidencial.

Los ilustres mandatarios americanos llegaron al Palacio de los Presidentes de Chile en carros del Gobierno, acompañados de sus respectivos Embajadores en Chile y de todos los miembros de sus comitivas, y de los funcionarios del Protocolo y sus Edecanos Civiles y Militares chilenos.

En el Salón de Honor de la Moneda, los esperaba el Excmo. señor Juan Antonio Iribarren, en compañía del Ministro de Relaciones Exteriores, don Joaquín Fernández, del Subsecretario de Relaciones, don Claudio Allaga, del Secretario General de Gobierno, don Darío Poblete, del Director del Departamento de Protocolo, don Enrique Bernstein, de los jefes del Protocolo señores Joaquín Larraín y Custodio Correa, otros funcionarios de ese mismo Departamento, y sus Edecanos.

Las tres ceremonias fueron singularmente cordiales. Hechas las presentaciones de estilo por el jefe del Protocolo, el Excmo. señor Iribarren recibió de manos de sus ilustres visitantes las cartas autógrafas en que los respectivos Presidentes los acreditaban como Enviados Extraordinarios a la transmisión del mando presidencial.

En seguida hubo, en amable conversación, un momento de amable conversación entre el Excmo. señor Iribarren y los Vicepresidentes de los países amigos, el Ministro de Relaciones Exteriores y el respectivo Embajador.

Un batallón de la Escuela Militar, apostado frente a la Moneda, rindió los honores militares correspondientes al alto rango de los tres Jefes de Estado que son nuestros huéspedes. La banda de la Escuela Militar tocó en su honor los himnos nacionales de cada país.

Un público numeroso, y especialmente cordial y cariñoso para con los distinguidos visitantes aplaudió su llegada al Palacio, renovando sus manifestaciones de simpatía cuando se retiraron.

**Fasor**  
Presenta  
UNA REGIA COLECCION DE TRAJES DE TARDE, BATAS DE SEDA, TAPADOS, ABRIGOS SPORT, ETC., ETC., A PRECIOS MUY CONVENIENTES  
**Fasor**  
ESTADO 387  
TEL 32877

**CAJA DE RETIRO Y PREVISION SOCIAL DE LOS FERROCARRILES DEL ESTADO**

SUS COMIENZOS. — LO QUE ES EN LA ACTUALIDAD



El primer impulso ante el Gobierno de la idea de proporcionar al gremio ferroviario un organismo de previsión social, se debió al ex Director General de los Ferrocarriles don Omer Huet, alentado por un simple obrero ferroviario: don Bonifacio Veas, a quien en premio a su perseverante labor, sus compañeros llevaron posteriormente al Congreso Nacional.

El 1.º de febrero de 1911 se promulgaba la Ley N.º 2.498, que dio vida a la "Caja de Ahorro de los FF. CC. del EE.", que inició sus operaciones con fecha 1.º de abril del mismo año en un ruinoso edificio de Alameda esq. de Borja.

En virtud de la Ley N.º 3.379, de 10 de mayo de 1918, se reorganizó con el nombre de Caja de Retiros y Previsión Social de los Ferrocarriles del Estado. Esta Ley lleva la firma de S. E. don Juan Luis Sanfuentes y del Ministro de Obras Públicas don Angel Guarello.

En la actualidad la Caja gira con un capital de **QUINIENTOS MILLONES DE PESOS** y consta de los siguientes Departamentos:

- Retiros
- Provincias
- Fiscalía
- Contabilidad
- Técnico de Propiedades
- Previsión.

El número total de imponentes alcanza en la actualidad a 24.400 los cuales tienen acumulados fondos de retiro por un valor de \$ 440.000.000.

En el curso de 1945, fueron despachadas operaciones hipotecarias por \$ 93.250.209, y préstamos de auxilio a 60 meses plazo por más de 1 millón y medio de pesos.

En resumen, la Caja de Retiros y Previsión Social de los Ferrocarriles del Estado es en la actualidad la más eficiente y próspera de las instituciones de su índole que existen en el país.



Uno de los departamentos de la Caja en plena actividad

La Sección Seguros, del Departamento de Previsión de la Caja de Retiros y Previsión Social de los FF. CC. del EE. tiene por objeto ofrecer a los imponentes la oportunidad de ahorrar y de prevenirse de las consecuencias desgraciadas del riesgo de muerte. Está constituida por tres secciones:

**SECCION POLIZAS DE PREVISION.** Tiene como finalidad estimular el ahorro. En efecto, mediante la capitalización de pequeñas cuotas de \$ 10 mensuales, entregadas al suscriptor después de 13 años la suma de \$ 2.000. Además le da opción a un premio mensual de igual suma si su póliza sale favorecida en el sorteo que se efectúa el primer lunes de cada mes.

**La Caja de los Ferrocarriles necesita reorganizar su y Reglamentos para atender en forma eficiente al gremio**

NOS DICE EL VICEPRESIDENTE EJECUTIVO, SEÑOR MANUEL OJEDA GUZMAN.—LA TAREA ES ARDUA Y SE NECESITA COOPERACION DEL GOBIERNO, DEL PARLAMENTO Y DE TODOS LOS FERROVIARIOS

La mayor garantía que puede tener el personal de una empresa, consiste en que sus cargos directivos sean llenados con hombres que por haber servido en ella desde largo tiempo, conozcan a fondo su rodaje y se encuentren identificados con el espíritu y las finalidades que persiguen.

Con este acertado criterio ha procedido el Gobierno, al designar Vicepresidente Ejecutivo de la Caja de Retiros y Previsión Social de los Ferrocarriles del Estado, al señor Manuel Ojeda Guzman, meritorio funcionario que cuenta con más de 23 años de servicios en la institución.

Antes de esta designación con que culmina su carrera funcional, el señor Ojeda desempeñaba el cargo de Jefe del Departamento de Previsión de la Caja.

Tuvimos oportunidad de conversar breves instantes con el señor Ojeda, quien nos manifestó, más o menos, lo que sigue:

—Son mis más fervientes deseos entregar todo el bagaje de mis conocimientos al servicio de la Caja, de la Empresa y del gremio ferroviario, que es uno de los más numerosos y mejor organizados del país.

—No escatimaré sacrificios en tal sentido, y de esta manera me haré acreedor a la confianza que el Supremo Gobierno y los ferroviarios han depositado en mí. En el desempeño de mis funciones, tres serán mis preocupaciones primordiales:

—1.º Dar habitación propia al gremio; 2.º Normalizar el atraso de los balances de la institución, y 3.º Mejorar la Previsión social y demás beneficios que otorga actualmente la Caja.

—Con respecto al primer punto, ya he visitado diversas ciudades del país Talca, Chillán, Concepción, Arica, Temuco, Valdivia, etc., donde con los dirigentes ferroviarios he visto terrenos que por su ubicación sirven para construir poblaciones y casas para los imponentes. Seguiré visitando la red, dado el firme propósito que tengo de solucionar en forma total el problema de la habitación para el gremio ferroviario.

—Es también decisión inquebrantable del que habla, —continúa el señor Ojeda— mejorar y ampliar la previsión y beneficios que en la actualidad otorga la Caja, por que en realidad son reducidos.

—En cuanto a la atención de los imponentes, he puesto en práctica un plan de DESCENTRALIZACIÓN ADMINISTRATIVA de la institución a fin de despachar en tiempo reducido las operaciones y solicitudes de imponentes que no pudieron acogerse a otros beneficios.

También se concedieron 780 mil pesos en beneficio de protección social a las viudas e hijos de funcionarios y obreros fallecidos y 300 mil pesos a diversas sociedades ferroviarias con personalidad jurídica.

—El número de imponentes jubilados de la Caja de Previsión de los Ferrocarriles del Estado alcanza en la actualidad a seis mil y el monto de los fondos acumulados es de \$ 7.151.868,86.

En el año 1945 se concedieron 100.000 pesos en subsidios de 300 y 500 pesos para atender a necesidades de imponentes que no pudieron acogerse a otros beneficios.

—El vicepresidente señor Ojeda asesorado por una comisión de consejeros y dirigentes ferroviarios, ya ha visitado las siguientes ciudades para elegir los terrenos que por su ubicación sirven para ser objeto: Arica, Iquique, Coquimbo, Valparaiso, Valdivia, Talca, Temuco, Concepción, Ovale, Illapel, Los Andes, Valparaíso, Quilpué y Tltil.

**Gigantesco plan de edificación ejecutará Dpto. Técnico de Propiedades de la Caja**

El Departamento Técnico de Propiedades de la Caja de Retiros y Previsión Social de los Ferrocarriles del Estado será reestructurado para dar cumplimiento al plan de edificaciones que se ha propuesto el Vicepresidente Ejecutivo de la institución, señor Manuel Ojeda Guzman.

Constará de las siguientes secciones: Urbanismo, Construcciones colectivas, Construcciones individuales, Tasaciones, Inspección, Precios y Materiales, Planificación.

La más importante de éstas es la Sección Urbanismo, que fue creada para atender todo lo relacionado con la construcción y planificación de poblaciones a través de la red. Posteriormente se le agregó la planificación y construcción de edificios de renta.

Esta sección se hizo cargo de las poblaciones que están por terminarse y que son la "Presidencia Ríos" de Concepción, y la "Arica" de Arica.

En la actualidad están en construcción las siguientes obras bajo el control del Dpto. Técnico de Propiedades:

**POBLACION "LA LATA" Santiago**  
Constará de 506 casas, de 2, 3 y 4 dormitorios. Mercado, teatro, Centro Cívico, Casa-Cuinas y todos los más modernos adelantos. Se han finalizado los estudios para poner de inmediato en acción los trabajos de urbanización de esta población.

**POBLACION PEÑA BLANCA**  
Constará de sesenta y siete casas de 2, 3 y 4 dormitorios.

**POBLACION LOS ANDES**  
Constará de sesenta y tres casas, que serán aumentadas a cien.

**POBLACION CHILLAN**  
Se ha confeccionado el plano de loteo, que consta de 30 sitios y como el plan de edificación para Chillán es de diez casas, se completará con loteos posteriores.

**EDIFICIO CALLE MONJITAS**  
En anteproyecto de modernos edificios en pleno centro de Santiago, consta de sesenta y tres departamentos y locales comerciales. En la actualidad se estudian los proyectos y se hace el cálculo de materiales para pedir propuestas por la demolición del edificio antiguo.

**CONSTRUCCIONES FUTURAS**  
El plan total de edificación

que se propone iniciar la Caja en 1947, consta de un total de 2.800 casas y de cinco grandes edificios de renta, que se distribuyen en la forma siguiente:

- Edificio de renta calle Monjitas.
- Edificio de renta calle Serrano esquina París.
- Edificio de renta Avenida Bulnes.
- Sucursal Valparaíso.
- Sucursal Concepción.

**POBLACION EN:**  
Arica, 50 casas  
Cochilco, 30 casas  
Valparaiso, 200 casas  
Los Andes, 100 casas  
San Felipe, 20 casas  
Santiago, 500 casas  
San Bernardo, 505 casas  
Barrancas, 50 casas  
Rancagua, 70 casas  
San Fernando, 50 casas  
Curicó, 50 casas  
Linares, 70 casas  
Talca, 70 casas  
Parral, 20 casas  
Chillán, 100 casas  
San Raesendo, 50 casas  
Concepción, 100 casas  
Renaico, 20 casas  
Victoria, 20 casas  
Temuco, 100 casas  
Valdivia, 50 casas  
Osorno, 30 casas  
Puerto Montt, 20 casas  
Construcciones improvisadas, 33 casas

Estas construcciones se efectuarán en bloque de ladrillo adobe, ladrillo y madera, bloque de cemento, bloque y ladrillo y madera sola.

El plan de inversiones para construcciones de la Caja de Retiro asciende a la suma de **QUINIENTOS MILLONES DE PESOS.**

El vicepresidente señor Ojeda asesorado por una comisión de consejeros y dirigentes ferroviarios, ya ha visitado las siguientes ciudades para elegir los terrenos que por su ubicación sirven para ser objeto: Arica, Iquique, Coquimbo, Valparaiso, Valdivia, Talca, Temuco, Concepción, Ovale, Illapel, Los Andes, Valparaíso, Quilpué y Tltil.

En la actualidad hay 47.000 cuentas de crédito, y hasta el mes de Octubre del año en curso se ha pagado la cantidad de \$ 45.000.000 para un total de 25.000 créditos.

En la actualidad hay 47.000 cuentas de crédito, y hasta el mes de Octubre del año en curso se ha pagado la cantidad de \$ 45.000.000 para un total de 25.000 créditos.

En la actualidad hay 47.000 cuentas de crédito, y hasta el mes de Octubre del año en curso se ha pagado la cantidad de \$ 45.000.000 para un total de 25.000 créditos.

En la actualidad hay 47.000 cuentas de crédito, y hasta el mes de Octubre del año en curso se ha pagado la cantidad de \$ 45.000.000 para un total de 25.000 créditos.

En la actualidad hay 47.000 cuentas de crédito, y hasta el mes de Octubre del año en curso se ha pagado la cantidad de \$ 45.000.000 para un total de 25.000 créditos.

En la actualidad hay 47.000 cuentas de crédito, y hasta el mes de Octubre del año en curso se ha pagado la cantidad de \$ 45.000.000 para un total de 25.000 créditos.

En la actualidad hay 47.000 cuentas de crédito, y hasta el mes de Octubre del año en curso se ha pagado la cantidad de \$ 45.000.000 para un total de 25.000 créditos.

En la actualidad hay 47.000 cuentas de crédito, y hasta el mes de Octubre del año en curso se ha pagado la cantidad de \$ 45.000.000 para un total de 25.000 créditos.

En la actualidad hay 47.000 cuentas de crédito, y hasta el mes de Octubre del año en curso se ha pagado la cantidad de \$ 45.000.000 para un total de 25.000 créditos.

En la actualidad hay 47.000 cuentas de crédito, y hasta el mes de Octubre del año en curso se ha pagado la cantidad de \$ 45.000.000 para un total de 25.000 créditos.

En la actualidad hay 47.000 cuentas de crédito, y hasta el mes de Octubre del año en curso se ha pagado la cantidad de \$ 45.000.000 para un total de 25.000 créditos.

En la actualidad hay 47.000 cuentas de crédito, y hasta el mes de Octubre del año en curso se ha pagado la cantidad de \$ 45.000.000 para un total de 25.000 créditos.

En la actualidad hay 47.000 cuentas de crédito, y hasta el mes de Octubre del año en curso se ha pagado la cantidad de \$ 45.000.000 para un total de 25.000 créditos.

En la actualidad hay 47.000 cuentas de crédito, y hasta el mes de Octubre del año en curso se ha pagado la cantidad de \$ 45.000.000 para un total de 25.000 créditos.

En la actualidad hay 47.000 cuentas de crédito, y hasta el mes de Octubre del año en curso se ha pagado la cantidad de \$ 45.000.000 para un total de 25.000 créditos.

En la actualidad hay 47.000 cuentas de crédito, y hasta el mes de Octubre del año en curso se ha pagado la cantidad de \$ 45.000.000 para un total de 25.000 créditos.

En la actualidad hay 47.000 cuentas de crédito, y hasta el mes de Octubre del año en curso se ha pagado la cantidad de \$ 45.000.000 para un total de 25.000 créditos.

En la actualidad hay 47.000 cuentas de crédito, y hasta el mes de Octubre del año en curso se ha pagado la cantidad de \$ 45.000.000 para un total de 25.000 créditos.

El vicepresidente señor Ojeda asesorado por una comisión de consejeros y dirigentes ferroviarios, ya ha visitado las siguientes ciudades para elegir los terrenos que por su ubicación sirven para ser objeto: Arica, Iquique, Coquimbo, Valparaiso, Valdivia, Talca, Temuco, Concepción, Ovale, Illapel, Los Andes, Valparaíso, Quilpué y Tltil.

En la actualidad hay 47.000 cuentas de crédito, y hasta el mes de Octubre del año en curso se ha pagado la cantidad de \$ 45.000.000 para un total de 25.000 créditos.

En la actualidad hay 47.000 cuentas de crédito, y hasta el mes de Octubre del año en curso se ha pagado la cantidad de \$ 45.000.000 para un total de 25.000 créditos.

En la actualidad hay 47.000 cuentas de crédito, y hasta el mes de Octubre del año en curso se ha pagado la cantidad de \$ 45.000.000 para un total de 25.000 créditos.

En la actualidad hay 47.000 cuentas de crédito, y hasta el mes de Octubre del año en curso se ha pagado la cantidad de \$ 45.000.000 para un total de 25.000 créditos.

En la actualidad hay 47.000 cuentas de crédito, y hasta el mes de Octubre del año en curso se ha pagado la cantidad de \$ 45.000.000 para un total de 25.000 créditos.

En la actualidad hay 47.000 cuentas de crédito, y hasta el mes de Octubre del año en curso se ha pagado la cantidad de \$ 45.000.000 para un total de 25.000 créditos.

En la actualidad hay 47.000 cuentas de crédito, y hasta el mes de Octubre del año en curso se ha pagado la cantidad de \$ 45.000.000 para un total de 25.000 créditos.

En la actualidad hay 47.000 cuentas de crédito, y hasta el mes de Octubre del año en curso se ha pagado la cantidad de \$ 45.000.000 para un total de 25.000 créditos.

En la actualidad hay 47.000 cuentas de crédito, y hasta el mes de Octubre del año en curso se ha pagado la cantidad de \$ 45.000.000 para un total de 25.000 créditos.

En la actualidad hay 47.000 cuentas de crédito, y hasta el mes de Octubre del año en curso se ha pagado la cantidad de \$ 45.000.000 para un total de 25.000 créditos.

En la actualidad hay 47.000 cuentas de crédito, y hasta el mes de Octubre del año en curso se ha pagado la cantidad de \$ 45.000.000 para un total de 25.000 créditos.

En la actualidad hay 47.000 cuentas de crédito, y hasta el mes de Octubre del año en curso se ha pagado la cantidad de \$ 45.000.000 para un total de 25.000 créditos.

En la actualidad hay 47.000 cuentas de crédito, y hasta el mes de Octubre del año en curso se ha pagado la cantidad de \$ 45.000.000 para un total de 25.000 créditos.

En la actualidad hay 47.000 cuentas de crédito, y hasta el mes de Octubre del año en curso se ha pagado la cantidad de \$ 45.000.000 para un total de 25.000 créditos.

En la actualidad hay 47.000 cuentas de crédito, y hasta el mes de Octubre del año en curso se ha pagado la cantidad de \$ 45.000.000 para un total de 25.000 créditos.

En la actualidad hay 47.000 cuentas de crédito, y hasta el mes de Octubre del año en curso se ha pagado la cantidad de \$ 45.000.000 para un total de 25.000 créditos.

En la actualidad hay 47.000 cuentas de crédito, y hasta el mes de Octubre del año en curso se ha pagado la cantidad de \$ 45.000.000 para un total de 25.000 créditos.

En la actualidad hay 47.000 cuentas de crédito, y hasta el mes de Octubre del año en curso se ha pagado la cantidad de \$ 45.000.000 para un total de 25.000 créditos.

En la actualidad hay 47.000 cuentas de crédito, y hasta el mes de Octubre del año en curso se ha pagado la cantidad de \$ 45.000.000 para un total de 25.000 créditos.

En la actualidad hay 47.000 cuentas de crédito, y hasta el mes de Octubre del año en curso se ha pagado la cantidad de \$ 45.000.000 para un total de 25.000 créditos.

En la actualidad hay 47.000 cuentas de crédito, y hasta el mes de Octubre del año en curso se ha pagado la cantidad de \$ 45.000.000 para un total de 25.000 créditos.

En la actualidad hay 47.000 cuentas de crédito, y hasta el mes de Octubre del año en curso se ha pagado la cantidad de \$ 45.000.000 para un total de 25.000 créditos.

En la actualidad hay 47.000 cuentas de crédito, y hasta el mes de Octubre del año en curso se ha pagado la cantidad de \$ 45.000.000 para un total de 25.000 créditos.

En la actualidad hay 47.000 cuentas de crédito, y hasta el mes de Octubre del año en curso se ha pagado la cantidad de \$ 45.000.000 para un total de 25.000 créditos.

En la actualidad hay 47.000 cuentas de crédito, y hasta el mes de Octubre del año en curso se ha pagado la cantidad de \$ 45.000.000 para un total de 25.000 créditos.

**JUBILACIONES Y SUBSIDIOS**

El número de imponentes jubilados de la Caja de Previsión de los Ferrocarriles del Estado alcanza en la actualidad a seis mil y el monto de los fondos acumulados es de \$ 7.151.868,86.

En el año 1945 se concedieron 100.000 pesos en subsidios de 300 y 500 pesos para atender a necesidades de imponentes que no pudieron acogerse a otros beneficios.

También se concedieron 780 mil pesos en beneficio de protección social a las viudas e hijos de funcionarios y obreros fallecidos y 300 mil pesos a diversas sociedades ferroviarias con personalidad jurídica.

El vicepresidente señor Ojeda asesorado por una comisión de consejeros y dirigentes ferroviarios, ya ha visitado las siguientes ciudades para elegir los terrenos que por su ubicación sirven para ser objeto: Arica, Iquique, Coquimbo, Valparaiso, Valdivia, Talca, Temuco, Concepción, Ovale, Illapel, Los Andes, Valparaíso, Quilpué y Tltil.

En la actualidad hay 47.000 cuentas de crédito, y hasta el mes de Octubre del año en curso se ha pagado la cantidad de \$ 45.000.000 para un total de 25.000 créditos.

En la actualidad hay 47.000 cuentas de crédito, y hasta el mes de Octubre del año en curso se ha pagado la cantidad de \$ 45.000.000 para un total de 25.000 créditos.

En la actualidad hay 47.000 cuentas de crédito, y hasta el mes de Octubre del año en curso se ha pagado la cantidad de \$ 45.000.000 para un total de 25.000 créditos.

En la actualidad hay 47.000 cuentas de crédito, y hasta el mes de Octubre del año en curso se ha pagado la cantidad de \$ 45.000.000 para un total de 25.000 créditos.

En la actualidad hay 47.000 cuentas de crédito, y hasta el mes de Octubre del año en curso se ha pagado la cantidad de \$ 45.000.000 para un total de 25.000 créditos.

En la actualidad hay 47.000 cuentas de crédito, y hasta el mes de Octubre del año en curso se ha pagado la cantidad de \$ 45.000.000 para un total de 25.000 créditos.

En la actualidad hay 47.000 cuentas de crédito, y hasta el mes de Octubre del año en curso se ha pagado la cantidad de \$ 45.000.000 para un total de 25.000 créditos.

En la actualidad hay 47.000 cuentas de crédito, y hasta el mes de Octubre del año en curso se ha pagado la cantidad de \$ 45.000.000 para un total de 25.000 créditos.

En la actualidad hay 47.000 cuentas de crédito, y hasta el mes de Octubre del año en curso se ha pagado la cantidad de \$ 45.000.000 para un total de 25.000 créditos.

En la actualidad hay 47.000 cuentas de crédito, y hasta el mes de Octubre del año en curso se ha pagado la cantidad de \$ 45.000.000 para un total de 25.000 créditos.

En la actualidad hay 47.000 cuentas de crédito, y hasta el mes de Octubre del año en curso se ha pagado la cantidad de \$ 45.000.000 para un total de 25.000 créditos.

En la actualidad hay 47.000 cuentas de crédito, y hasta el mes de Octubre del año en curso se ha pagado la cantidad de \$ 45.000.000 para un total de 25.000 créditos.

En la actualidad hay 47.000 cuentas de crédito, y hasta el mes de Octubre del año en curso se ha pagado la cantidad de \$ 45.000.000 para un total de 25.000 créditos.

En la actualidad hay 47.000 cuentas de crédito, y hasta el mes de Octubre del año en curso se ha pagado la cantidad de \$ 45.000.000 para un total de 25.000 créditos.

En la actualidad hay 47.000 cuentas de crédito, y hasta el mes de Octubre del año en curso se ha pagado la cantidad de \$ 45.000.000 para un total de 25.000 créditos.

En la actualidad hay 47.000 cuentas de crédito, y hasta el mes de Octubre del año en curso se ha pagado la cantidad de \$ 45.000.000 para un total de 25.000 créditos.

En la actualidad hay 47.000 cuentas de crédito, y hasta el mes de Octubre del año en curso se ha pagado la cantidad de \$ 45.000.000 para un total de 25.000 créditos.

En la actualidad hay 47.000 cuentas de crédito, y hasta el mes de Octubre del año en curso se ha pagado la cantidad de \$ 45.000.000 para un total de 25.000 créditos.

En la actualidad hay 47.000 cuentas de crédito, y hasta el mes de Octubre del año en curso se ha pagado la cantidad de \$ 45.000.000 para un total de 25.000 créditos.

En la actualidad hay 47.000 cuentas de crédito, y hasta el mes de Octubre del año en curso se ha pagado la cantidad de \$ 45.000.000 para un total de 25.000 créditos.

El vicepresidente señor Ojeda asesorado por una comisión de consejeros y dirigentes ferroviarios, ya ha visitado las siguientes ciudades para elegir los terrenos que por su ubicación sirven para ser objeto: Arica, Iquique, Coquimbo, Valparaiso, Valdivia, Talca, Temuco, Concepción, Ovale, Illapel, Los Andes, Valparaíso, Quilpué y Tltil.

En la actualidad hay 47.000 cuentas de crédito, y hasta el mes de Octubre del año en curso se ha pagado la cantidad de \$ 45.000.000 para un total de 25.000 créditos.

En la actualidad hay 47.000 cuentas de crédito, y hasta el mes de Octubre del año en curso se ha pagado la cantidad de \$ 45.000.000 para un total de 25.000 créditos.

En la actualidad hay 47.000 cuentas de crédito, y hasta el mes de Octubre del año en curso se ha pagado la cantidad de \$ 45.000.000 para un total de 25.000 créditos.

En la actualidad hay 47.000 cuentas de crédito, y hasta el mes de Octubre del año en curso se ha pagado la cantidad de \$ 45.000.000 para un total de 25.000 créditos.

En la actualidad hay 47.000 cuentas de crédito, y hasta el mes de Octubre del año en curso se ha pagado la cantidad de \$ 45.000.000 para un total de 25.000 créditos.

En la actualidad hay 47.000 cuentas de crédito, y hasta el mes de Octubre del año en curso se ha pagado la cantidad de \$ 45.000.000 para un total de 25.000 créditos.

En la actualidad hay 47.000 cuentas de crédito, y hasta el mes de Octubre del año en curso se ha pagado la cantidad de \$ 45.000.000 para un total de 25.000 créditos.

En la actualidad hay 47.000 cuentas de crédito, y hasta el mes de Octubre del año en curso se ha pagado la cantidad de \$ 45.000.000 para un total de 25.000 créditos.

En la actualidad hay 47.000 cuentas de crédito, y hasta el mes de Octubre del año en curso se ha pagado la cantidad de \$ 45.000.000 para un total de 25.000 créditos.

En la actualidad hay 47.000 cuentas de crédito, y hasta el mes de Octubre del año en curso se ha pagado la cantidad de \$ 45.000.000 para un total de 25.000 créditos.

En la actualidad hay 47.000 cuentas de crédito, y hasta el mes de Octubre del año en curso se ha pagado la cantidad de \$ 45.000.000 para un total de 25.000 créditos.

En la actualidad hay 47.000 cuentas de crédito, y hasta el mes de Octubre del año en curso se ha pagado la cantidad de \$ 45.000.000 para un total de 25.000 créditos.

En la actualidad hay 47.000 cuentas de crédito, y hasta el mes de Octubre del año en curso se ha pagado la cantidad de \$ 45.000.000 para un total de 25.000 créditos.

En la actualidad hay 47.000 cuentas de crédito, y hasta el mes de Octubre del año en curso se ha pagado la cantidad de \$ 45.000.000 para un total de 25.000 créditos.

LA NACION

Santiago de Chile, domingo 3 de noviembre de 1946

EL NUEVO GOBIERNO

El proceso democrático de la generación del Poder Ejecutivo hoy a su culminación y término con la ceremonia de transmisión del Mando. Don Gabriel González Videla será instalado con el alto rango de Presidente de la República de Chile...

El Día de Panamá

República de Panamá hoy el 43 aniversario de su independencia. El país hermano que a no pocas vicisitudes...

LOS PRESIDENTES DE CHILE

Por GUILLERMO FELIU CRUZ

Una visión general de la historia política y constitucional de Chile, desde la independencia hasta el presente, pasando por los presidentes de la República...

En la política, la familia Errázuriz, que desde el nacimiento de la República ha estado hoy no ha dejado jamás de estar representada en la alta magistratura...

Actualmente se encuentra en nuestras aguas una parte de la Marina de guerra argentina. Esta Marina, antes que de guerra, es un espíritu...

ARGENTINOS Y CHILENOS

Actualmente se encuentra en nuestras aguas una parte de la Marina de guerra argentina. Esta Marina, antes que de guerra, es un espíritu...

RECUERDOS SERENENSES

Por RICARDO A. LATCHAM

Alguna vez he pensado escribir un libro acerca de la antigua Serena con sus oscuras y olvidadas y la vieja sociedad colonial que hoy apenas se conserva...

CON EL HOMENAJE A LA MADRE SE INICIA MAÑANA SEMANA DEL NIÑO

ES LA JORNADA ANUAL QUE ORGANIZA EL ROTARY CLUB EN TODO EL PAIS

De acuerdo con el programa oficial de la Semana del Niño, organizada por el Rotary Club de Santiago...

MENSAJES DE LA SEMANA DEL NIÑO

Mañana se iniciará la publicación en la prensa de los Mensajes Oficiales de la Semana del Niño a todo el país...

EL DIA DE LA MADRE Y LA FAMILIA

Las actividades generales de la Semana del Niño entrarán en una etapa de especial importancia mañana lunes...

SE FORMO EDITORIAL "MOVIMIENTO SOCIAL"

Recientemente ha quedado constituida una nueva editorial nacional que tiene por objeto editar libros y publicaciones periódicas...

CONFERENCIAS

DEL DR. PERIS.— El Dr. Leandro Prieto, miembro de la Delegación Extraordinaria de Argentina...

SOCIEDAD ODONTOLÓGICA DE CHILE

Seguendo su programa de trabajo, la Sociedad Odontológica de Chile, iniciará el lunes...

El Excmo. señor Quijano visitó al Sr. Alessandri

En la tarde de ayer el Vicepresidente de la República, Sr. Quijano, visitó al Sr. Alessandri...

LA ASOCIACION MEDICA Y EL M. DE SALUBRIDAD

Ayer se reunió la mesa directiva del Directorio General de la Asociación Médica de Chile...

GENERAL TOVARIAS COGIO A RETIRO

El comandante en Jefe de la Fuerza Aérea de Chile, don Manuel Tovarías Arroyo...

AGRADECE COLABORACION DE NUESTRO DIARIO EL MINISTRO SR. CARRASCO

El Director de LA NACION ha recibido la siguiente nota de agradecimiento del Ministro de Defensa...

MANUEL BULNES AYER EN EL DIA DE DEFENSA

El Ministro de Defensa don Manuel Bulnes visitó ayer en el día de la Defensa...

RADIO ADICION UNIVERSITARIA

Por Radio Prat, la Universidad de Chile transmitirá hoy su "Seminario de Cultura"...

## NACIMIENTOS.—

Han nacido:  
Una hija del señor Víctor Correa Ríos y de la señora Iris Mac Vicar de Correa.  
—En la Clínica Santa María

una hija de don Augusto Gómez y de la señora Julia Quiroz de Gómez.  
—Una hija del señor Julio Munizaga Peña y de la señora Flor María Flores de Munizaga.  
—En la Clínica de Maternidad

Tarnier, una hijita del señor Joaquín Vargas Bello y de la señora Ofelia Avilés de Vargas.  
—En la Maternidad Tarnier, un hijo del señor Manuel Segura Vázquez y de la señora Alicia González de Segura.

—Un hijo del señor Gabriel Bravo Valverde y de la señora Iris Vigoroux de Bravo.  
—Un hijo de don Carlos Mardones Restat y de la señora Mercedes Santisvan de Mardones.

# Novedades

## PRIMAVERALES

CONTINÚA PRESENTANDO

### CASA MASSUH

TODO EL ENCANTO PRIMAVERAL FIELMENTE ESTAMPADO Y PROLIJAMENTE SELECCIONADO, ENCONTRARÁ UD EN LA NOVEDOSA COLECCIÓN DE

#### SEDAS

NYLON AMERICANO Y NACIONAL

SEDA SUIZA

RAYÓN REVERSIBLE

ORGANZA

ENCAJE

TERCIOPELO CHIFFON, etc.

PRECIOS MUY CONVENIENTES

LA CASA DE LA ALTA COSTURA Y LA PREFERIDA POR LA ORIGINALIDAD DE SUS CREACIONES: EN BATAS, FANTASÍAS DE DOS PIEZAS, TAPADOS, TRAJES SASTRE, etc.

VISITE LA SECCION

#### MODAS 2.º PISO

CON EL FIN DE SELECCIONAR SUS MODELOS PARA LA ACTUAL TEMPORADA.

CONSULTE PRECIOS.

OTORGAMOS CREDITOS

Y PARA HERMOSEAR SU HOGAR LE INVITAMOS A VISITAR NUESTRA SECCION TAPICERIA y MUEBLES DONDE ENCONTRARA UN MAGNIFICO SURTIDO: EN TAPICES, VELOS, ALFOMBRAS, RIELES PARA CORTINAS, ETC. — FABRICAMOS MUEBLES EN CUALQUIER ESTILO O ESPECIALES PARA ESTUDIOS O DEPARTAMENTOS. CONTAMOS CON PERSONAL TECNICO ESPECIALIZADO EN EL RAMO. SIN NINGUN COMPROMISO LE CONFECCIONAREMOS PROYECTOS Y PRESUPUESTOS.

## CASA MASSUH

ESTAD 348 ESQ. PASAJE MATTE - TELÉFONO 33741

## FABRICA CHILENA DE SEDERIAS S. A.

VIÑA DEL MAR

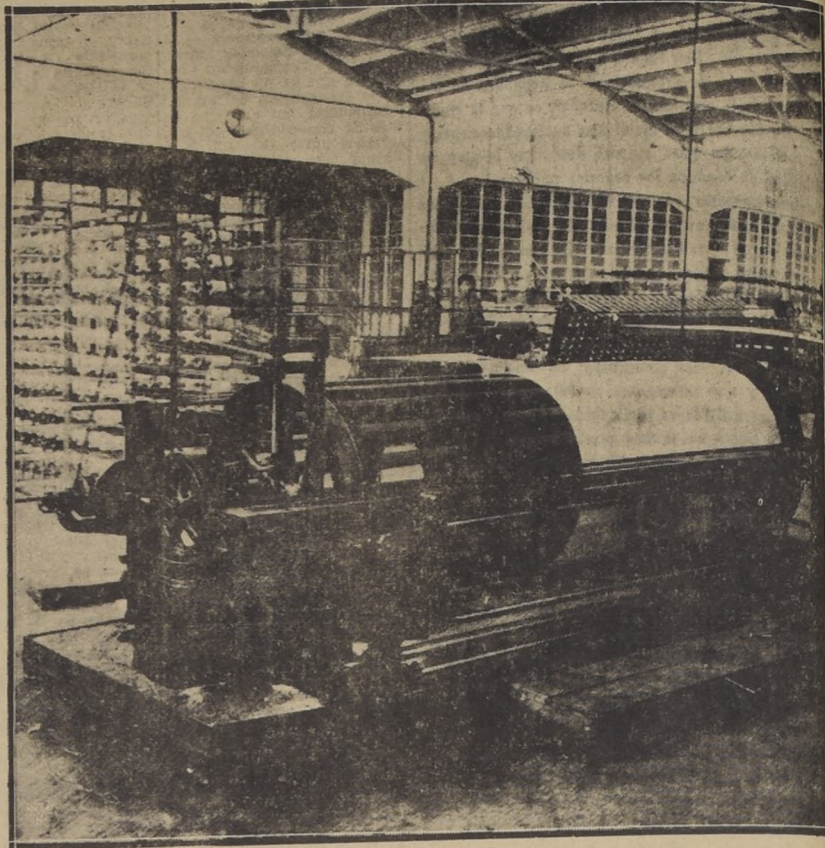

### SECCION URDIDOS

ORGULLO DE TODOS LOS CHILENOS DURANTE CUARENTA AÑOS DE EXISTENCIA, Y, COMO SIEMPRE, A LA CABEZA DE LA INDUSTRIA TEXTIL CHILENA

EXIJA EN TODAS SUS TELAS LA MARCA EN LAS ORILLAS  
**FCA. CH. DE SEDERIAS S. A.**  
VIÑA DEL MAR

CASILLA 77

TELEFONOS 85161 Y 85162

*Viña del Mar se apronta para recibir y agasajar a las distinguidas delegaciones de los países amigos que visitan a Chile en estos instantes.*

*Y el CASINO MUNICIPAL será, como siempre, el punto de atracción para miles de personalidades, ya que en sus elegantes salones se realizarán las fiestas de mayor distinción y de importancia internacional.*

**VISITE VIÑA DEL MAR**

Nos asociamos al homenaje que el pueblo de Chile tributa hoy a su nuevo Presidente, EXCMO. SEÑOR GABRIEL GONZALEZ VIDELA

CASINO DEL PORTAL H. PINAUD Y CIA.

PASTELERIA FRANCESA CONFITERIA Y SALON DE TE

LO MEJOR EN:

- PASTELES
CONFITES
DULCES
TORTAS
CHOCOLATES
BOMBONES
CAMELOS

3069

PORTAL FERNANDEZ CONCHA 964 TELEF 85183



Señorita Graciela Muñoz Amstein, cuyo matrimonio con el señor Daniel Egas Matamala, se efectuó ayer en esta ciudad

El Presidente de la República y señora de González Videla recibirán, en el Palacio de la Moneda, el día 3 de Noviembre, de 7,30 a 9, a los representantes de los Poderes Públicos, altos funcionarios de la Administración, parlamentarios, delegados de las Fuerzas Armadas, delegaciones sindicales, políticos y relaciones sociales.

En honor de la Sra. Rosa Marckmann de González Videla.

TRANJERO.— NACIMIENTO.— En la Clínica "Carolina Freire" un hijo del señor Carlos Andrés Román Whiting y de la señora Ellana von Funtenberg de Román.

Al mediodía de ayer, la señora Laura de Fernández y Fernández, esposa del Excmo. señor Ministro de Relaciones Exteriores de Chile, ofreció un almuerzo en el Salón de Honor del Hotel Carrera, a la señora Rosa Marckmann de González Videla, esposa del Excmo. señor Presidente de Chile, a la cual fueron especialmente invitadas todas las señoras de los diplomáticos acreditados ante la Moneda, y las señoras de los Excelentísimos Embajadores en Misión Especial a la Transmisión del Mando presidencial.

FALLECIMIENTO.— Ha dejado de existir en esta capital, el señor José Miguel Villarroel, nacido en Valparaíso hace 68 años. Hizo un arte de la pintura industrial, y la muerte le sorprendió en el ejercicio de su profesión, a la que consagró toda su vida. El señor Villarroel tuvo destacada actuación en Tocopilla como presidente de la Cruz Roja de esa localidad en circunstancias difíciles y, con motivo de haberse declarado en aquel puerto salitro la fiebre amarilla, contando con medios rudimentarios y algunas cuadrillas de voluntarios logró aislar en gran parte el terrible flagelo, de la población del puerto nortino en 1912. Sus funerales se efectuarán hoy domingo 3 a las 11 horas, en el Cementerio General, partiendo el cortejo desde su casa habitación, San Alfonso 1900, Departamento 318.

Nos asociamos al júbilo que hoy experimenta el pueblo chileno, con motivo de asumir el Mando Supremo de la Nación el Excmo. señor Gabriel González Videla



ELEGANTES LAVABLES ANTI-ARRUGABLES \$ 30.-

CORBATAS

Lord

DE TELA TOOTAL

MANIFESTACION AL SEÑOR OSCAR CANTADORE, JEFE DE POLICIA ARGENTINO.—

Con motivo de la llegada a esta capital, del Jefe de Policía de la ciudad de Rosario (República Argentina), señor Oscar Cantadore, fué recibida en Los Cerrillos por una delegación de jefes y oficiales de Carabineros. Después de darle la bienvenida, se le festejó con una comida íntima en el Club de Carabineros, ofrecida por un grupo de oficiales alumnos del Instituto Superior de la referida institución.

MISA.— Carlos Zamorano Moreno. Con motivo de ser su día onomástico, mañana Lunes 4 se dará una misa por el descanso de su alma en la Iglesia Santa Sofía (Lord Cochran con Pedro Lagos).

SU ESPOSA

Quincena de OPORTUNIDADES

DIRECTAMENTE DE NUESTRA FABRICA

- ALGODON fantasia, el metro a \$ 21.80
LANAS, un gran surtido, el metro a \$ 35.00
ESPUMILLA para forro, el metro a \$ 35.00
LINOS puro hilo, el metro a \$ 45.00
BRIN de seda, el metro a \$ 65.00
SEDAS de fantasia, el metro a \$ 69.00
CUADRILE de seda, el metro a \$ 75.00
SEDAS de fantasia, dibujos exclusivos, el metro a \$ 82.00
CHANTUNG, un gran surtido en colores \$ 99.00
NYLON, un triunfo de la industria chilena, en treinta colores de última novedad, el metro a \$ 119.00



La Constancia LA CASA DE LAS OFERTAS PORTAL BULNES 429-433

Voy a la Botica Petruzzio

Tome Mandarina Brokuri ES DELICIOSA

SU DESTINO

¿Quería conocer su futuro? ¿Sabía cuál será su destino? ¿Tiene alguna desilusión amorosa o íntima? ¿Saber por qué sus relaciones van mal? Consulte de 10 a 12 y de 2 a 4 P.M. Ella le dará el medio de afrontar las dificultades de la vida, vencer en todas sus empresas; sus resultados son prodigiosos.

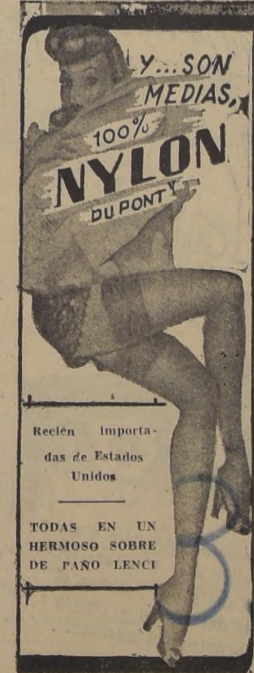

MEDIAS NYLON

OFERTAS ESPECIALES PARA EL TURISTA CHILENO

TULYFER

SUAVIDAD DE TUL DURACION DE FIERRO

BIKINI

DE RESISTENCIA COMPROBADA

DOS GRANDES MARCAS EN MALLAS "51" Y "54" ¡¡¡EXIJALAS!!!

EXCLUSIVAMENTE EN

LA BOMBA ATOMICA MEDIAS

C. PELLEGRINI 783 Buenos Aires

SANTO DOMINGO 1897

# 43.º ANIVERSARIO DE LA INDEPENDENCIA DE PANAMA

El siglo XIX fue período, sobre todo en sus comienzos, de convulsiones políticas. La América, en la cual desde fines de la centuria anterior se había constituido la gran República del Norte,

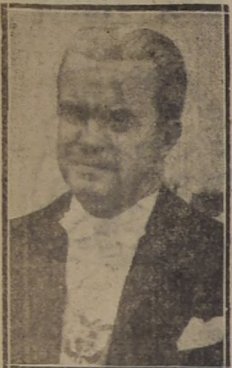

Excmo. señor Enrique A. Jiménez, Presidente de la República de Panamá.

contagiada con este ejemplo y estimulada por las ideas revolucionarias de Francia, quiso emanciparse de la madre patria y desde México hasta la Argentina un anhelo de liberación se apoderó de todos los corazones americanos y, una a una, en el primer cuarto de siglo, las distintas circunscripciones coloniales proclamaron su libertad y formaron las varias nacionalidades que existen hoy día.

Entre las últimas en reclamar sus derechos a la autonomía estuvo el Istmo de Panamá. Pero no podían los hijos de este suelo ser extraños al movimiento libertador, e instados, por otra parte, por las causas al principio detalladas, el 28 de noviembre de 1821 — dos meses después que a América Central se declaró el territorio de Tierra Firme, políticamente desvinculado del trono español, y libre y espontáneamente se sumo como parte integrante de la nación y del Gobierno de la República de Colombia, su inmediata y más poderosa hermana continental.

El lapso de anexión de Panamá, ora como provincia, ora como Estado o como Departamento a Colombia, fué luego interrumpido con diversos conatos de sesiones que más tarde se intentaron como a continuación se verá.

Esteban Bolívar, cuyas glorias deslumbraron a los próceres panameños durante la victoriosa epopeya de su audaz lucha contra el león ibero y cuyo poderío ejerció tanta influencia en la decisión de éstos de anexar el territorio de Panamá a la Gran Colombia (conjunción de pueblos federados, a saber: Venezuela, Nueva Granada, Ecuador), después de disuelta esta entidad política el pueblo panameño, en virtud del derecho de autodefensa, quiso recuperar su libertad, y en 1830 llevó a cabo la primera tentativa de emancipación de Colombia.

Intentos sucesivos para lograr la hegemonía se operaron en 1830, en 1831, en 1840 y en 1861, y sólo vino a adormecerse esta aspiración unida ante el doloroso hecho del desarrollo administrativo de la República y de sus constantes luchas intestinas, que asolaban el país y arruinaban la riqueza, con la creación

del Estado Soberano dentro de un régimen de federación nacional en 1855. Desgraciadamente, este ensayo estuvo en práctica sólo por tres décadas, al cabo de las cuales se promulgó en Colombia una nueva Carta Constitucional, la del 1886, que volvió al país al régimen centralista y colocó al Istmo en condición peor que cualquiera colonia o posesión. Por dicha carta se despojó al pueblo de todo vestigio de gobierno propio y se hizo depender la administración del territorio directamente del Presidente de la Nación, cuyo despacho estaba en Bogotá, a centenares de leguas de distancia y casi in-comunicado por ausencia entonces en el país de vías expeditas entre la capital y los departamentos de la costa. Como fue suprimida al mismo tiempo la Asamblea Legislativa panameña, que le fué dejada a los demás departamentos, los intereses en términos del Istmo debía resolverlos el Congreso Nacional, que funcionaba en Bogotá.

El natural descontento que tan impolítica medida produjo en el pueblo panameño no fué bastante a borrarla la enmienda posterior a la disposición constitucional y el restablecimiento de los fueros del Departamento. El deseo latente de la ciudadanía letanía de separarse del Gobierno colombiano renació con más vigor cuando sobrevino la cruenta y devastadora guerra que por tres años (1899-1902) azotó a Colombia y convirtió el Departamento de Panamá en un erial. Pasada ésta, se planteó el problema de la terminación del Canal interoceánico comenzado por los franceses en 1823 y dejado inconcluso a causa del fracaso económico de la "Compañía Nueva del Canal" sucesora de la "Compañía Universal del Canal Interoceánico de Panamá", que bajo la dirección del Conde de Lesseps comenzó la obra, y la única posibilidad para que aquí se concluyese, ofrecida por el Gobierno estadounidense, la frustró el Senado Colombiano al negarse en 1903 a impartirle su aprobación al Tratado colombiano-estadounidense, llamado "Herrán

Hay", por el cual los Estados Unidos se comprometían, mediante ciertas concesiones, a encargarse de los trabajos y llevarlos por su cuenta a feliz término.



Excmo. señor Pablo Arosemena F., Embajador de Panamá.

actitud de la legislatura colombiana fué la Independencia del Istmo, promovida por los panameños y la constitución de la nueva República de Panamá, acogida con solicitud inmediatamente en la Sociedad de las Naciones.

De la historia de la comunidad panameña desde el siglo XVI al XIX, dice un joven internacionista istmeño, el doctor Pablo A. Vásquez, es decir, del largo período que comprende la dominación panameño-colombiana, podemos inferir que el pueblo de Panamá, al igual de los demás hispano-americanos, se formó, adquirió caracteres específicos, hábitos comunes, tendencias políticas propias y obtuvo una conciencia colectiva bien definida, modelada por intereses también colectivos. Esa gama de elementos vino a formar así un espíritu nacional, hondamente sentido y con manifestaciones concretas durante todo el siglo XIX, espíritu nacional que debemos reputar como precedente necesario, como el más firme soporte de los acontecimientos que el 3 de noviembre de 1903 tuvieron como consecuencia la ruptura de la convivencia panameño-colombiana y la creación de Panamá en Estado Independiente.



Señora Teresa López de Valarino, Primer Secretario de la Embajada de Panamá en Chile.

**¡OJO! TRIUNFE UD!!**  
**A PRESURESE**  
 ÚLTIMOS CURSOS DEL AÑO HAGASE PROFESIONAL Y TRIUNFAR EN LA VIDA.

INTERNADO PARA SESO  
 BITAS DE PROVINCIAS. 33 años de prestigio al servicio del país. Establecimientos de confianza, reconocidos sumo Gobierno. Pida prospectos  
**SANTO DOMINGO 670**

**MISA.—**  
Mañana lunes a las 10.30 horas en la iglesia de San Francisco, se oficiará una misa por el descanso del alma de don Vicente Ignacio Rojas, con motivo de cumplirse el 3.º aniversario de su fallecimiento.

**DON OSVALDO GOMEZ H.—**  
Después de una rápida y dolorosa enfermedad ha dejado de existir en el Pensionado del Hospital de San Vicente, el señor Osvaldo Gómez Hidalgo, vastamente vinculado a distinguidas familias de Santiago, Valparaíso y Puente Alto.

Sus funerales se efectuarán hoy, a las 17 horas, partiendo el cortejo desde el Pensionado de San Vicente en dirección al Cementerio General.

**MATRIMONIO CONCERTADO.—**  
Ayer quedó concertado el matrimonio de la señorita Adriana González Rojas con el señor Fernando Soto Cruz, de estilo la señora Berta Cruz v. de Soro. Santiago, 2 de Noviembre de 1946.



Señora Mercedes Zubieta de Arosemena, esposa del Embajador de Panamá en Chile, Excmo. señor Pablo Arosemena, y sus hijas Teresita y Emila.

**EL Sr. HUMBERTO MONTI MORALES.—**  
Ha fallecido en esta capital el señor Humberto Monti Morales, distinguido funcionario del Subdepartamento de Crédito Público y Bienes Nacionales de la Contraloría General de la República.  
El señor Monti era muy apreciado en todos los círculos por sus relevantes dotes de caballerosidad y honrra de bien.  
Había formado su hogar con la señora María Correa Letelier, y su sensible fallecimiento enluta, además, a respetables familias de nuestra sociedad.  
Los funerales del señor Monti Morales se efectuaron ayer en el Cementerio General, con un número y selecto acompañamiento.

**MATERNIDAD**  
"LUIA KAPLAN"  
ARTURO PRAT N.º 139  
TELÉFONO: 82128  
SERVICIO MEDICO PERMANENTE

**NOVIOS Argollas**  
Oro macizo el par \$ 130  
De 14 kilates, el 235  
De 18 kilates, el 285  
par. . . . . 355

**KARMY**  
ANUMADA 161 Y 278

**Sastrería SEWELL**  
Le ofrece ternos sobre medida \$ 2.000 - 10 meses plazo  
**ESMERALDA 889**

**BAILES de SALON**  
LA ÚLTIMA PALA PARA EN BAILES DE SALON POR CARMEN TOLEDANO.  
ENSEÑANZA GARANTIDA PRECIOS MODICOS. TAMBIEN DANZAS REGIONALES  
LES  
**GARCIA REYES 768 FONDO 91686**

La Organización Nacional Hotelera S. A., saluda a su distinguida clientela y se complace en comunicarle, que, como un homenaje al Excmo. señor don Gabriel González Videla, al asumir la Presidencia de la República, ha bajado sus precios en los Establecimientos "Capri", presentando un Menú de \$ 40.

Al hacer este sacrificio, a objeto de que todos puedan celebrar tan fastuoso acontecimiento, se presenta como el primer Establecimiento de Chile que rebaja sus precios para cooperar con el Presidente de la República.

**MATRIMONIOS.—**  
Circulan las siguientes invitaciones:  
"Alfredo Bascañán Echeverría y Lucy Puga de Bascañán, participan a Ud. el matrimonio de su hijo Alfredo con la señorita Inés Ocasavaya Echeverría, y le invitan a la ceremonia religiosa que se efectuará en la Iglesia de San Ignacio (A. Ovalle) esquina San Ignacio, el domingo 17 de noviembre, a las 12.15 hs." Sigo, noviembre de 1946.

"Carmen Echeverría de Ochagavía, participa a Ud. el matrimonio de su hija Inés con el señor Alfredo Bascañán Puga, y le invita a la ceremonia religiosa que se efectuará en la Iglesia de San Ignacio (A. Ovalle) esquina San Ignacio, el domingo 17 de noviembre, a las 12.15 P. M." Sigo, noviembre de 1946.

—El señor Enrique Morgan Torres contraerá matrimonio con la señorita Marta Lavín Aguirre, el 17 de noviembre, a las 12 horas en la Iglesia de los RR. PP. Alemanes.  
—Quedó concertado el matrimonio de la señorita Adriana González Rojas con el señor Fernando Soto Cruz. Hizo la visita de estilo, la señora Berta Cruz vda. de Soro.

EN EL HOTEL... Manifestación en... Señora Berta Arosemena... Sus compañeros de firma Siam Di... cieron ayer una... en este Hotel... con motivo de... casa comercial.

**HAGA COMODO Y CONFORT SU HOGAR**  
 Visite nuestra Casa que le da garantía de precio y competencia  
**DESDE HACE MAS DE 80 AÑOS SOMOS ESPECIALISTAS EN**  
**TAPICES Y ALFOMBAS**  
 Contamos con un experimentado personal para todo trabajo de tapicería  
**"LA RIOJANA" — 64 ESTAD.**

PROTEJA SUS PIES USANDO...  
**CALZADO**  
*Guante*  
**PARA CABALLEROS**  
 "GUANTE" ES PERO JAMAS

En todas las edades de la vida... debe consumirse flán rápido alba

Es un alimento energético y un postre delicioso; favorece el desarrollo del niño; vigoriza el organismo del-adulto y repara los desgastes del anciano.

Distribuidores Generales:  
**AGENCIAS GRAHAM**  
 Merandé 330 — Santiago  
 Casilla 88-D — Fono: 64111

CUPON: Sr. JOSE PINOCHET LE-BRUN, MAIPU, Pza. del MONUMENTO  
 Sirvase darme informaciones acerca del FLAN RAPIDO "ALBA"

NOMBRE..... CIUDAD.....  
 CALLE y NUMERO.....

**"LA CASA UTIL"**  
 LE ARRIENDA LA TENIDA QUE USTED NECESITA PARA  
 Matrimonios, comidas, bailes, lutos.— Trajes de Primera Comunión, niños y niñas.  
 LOZA — SERVICIO — ALFOMBAS Y CORTINAS.  
**SAN ISIDRO 618 - FONDO 74726**

PARA RECIBIR A NUESTROS ILUSTRES HUESPEDES...  
 La Bahía se ha vestido con sus mejores galas. Los visitantes que concurren estos días a nuestro Restaurant, además de comer espléndidos manjares deliciosamente preparados, se llevarán un grato recuerdo de la gastronomía chilena.  
 Al regresar a su patria y referir a alguien les dirá: —¡Caramba! Pues yo también estuve en La Bahía. ¡Qué bien se come allí!  
 ¡Cómo podría ser de otro modo, si en estos últimos treinta años ha pasado por La Bahía lo mejor del mundo!

**La BAHIA**  
 EL RESTAURANT DE LOS MARISCOS—TRINTA AÑOS DE PRESTIGIO  
**Monjitas 826 al 846 • Teléfonos 32121 - 22 - 23**

# NUESTRO HOMENAJE

Con el nuevo Gobierno de Chile, bajo la Presidencia del

## EXCMO. SEÑOR GABRIEL GONZALEZ VIDELA

renacen los anhelos nacionales de progreso y de engrandecimiento bajo el signo del Trabajo, de la Paz Social y del Progreso

NUESTRO HOMENAJE AL PRIMER MANDATARIO DE LA NACION

FARMACIA HUERFANOS

# FARMACIA HUERFANOS

(MARCA REGISTRADA)

8 4 0 — H U E R F A N O S — 8 4 0  
LA QUE VENDE MAS BARATO, LA MAS SURTIDA Y MEJOR ATENDIDA DEL PAIS

Tráiganos la receta que le ha dado su médico y con seguridad nuestros precios le ahorrarán gastos en exceso

COMUNICAMOS AL CUERPO MEDICO QUE TENEMOS GRANDES EXISTENCIAS EN PENICILINAS

## PENICILINAS

AMERICANA, LAS 100 MIL UNIDADES \$ 30.-

- PENICILINA**  
Cálcica 100.000 unidades Oxford Merck y Co.
- PASTILLAS**  
de Ledercilina G. - Cálcica (Troscos de Penicilina para ser disueltos en la boca) cada pastilla contiene 1.000 unidades de Penicilina Lederle.
- PASTILLAS**  
de Ledercilina G. Cálcica (Troscos de Penicilina para ser disueltos en la boca) Cada pastilla contiene 2.000 unidades de Penicilina Lederle.
- PENICILINA**  
cálcica con citrato de sodio NOTARAL WYETH (frasco de 12 tabletas de 25.000 unidades cada tableta)
- PENICILINA**  
cálcica Parke Davis, frasco de 12 tabletas de 25.000 unidades internacionales, cada una.
- PENICILINA**  
cálcica Ledercilina G. - tabletas de 25.000 unidades, Lederle.
- PENICILINA**  
cálcica Squibb (Discoides, masticables, de Topocilina) cada tableta contiene 20.000 unidades.
- UNGÜENTO**  
cálcico Ledercilina G. (ungüento de Penicilina), cada gramo contiene 1.000 unidades de Penicilina Lederle.
- UNGÜENTO**  
de Topocilina cálcica Squibb, cada gramo contiene 1.000 unidades de Penicilina.
- UNGÜENTO**  
Oftálmico de Topocilina Squibb Ungüento oftálmico de Penicilina cálcica Squibb 1.000 unidades de Penicilina por gramo.
- AMPOLLETAS**  
de Penicilina cálcica oleosa, método Ramansky-Ritmann, de 50.000 unidades

- AMPOLLETAS**  
de Penicilina cálcica oleosa, método Ramansky-Ritmann, de 100.000 unidades.
- AMPOLLETAS**  
de Penicilina cálcica oleosa, método Ramansky-Ritmann, de 200.000 unidades.
- AMPOLLETAS**  
de Penicilina cálcica oleosa, método Ramansky-Ritmann, de 300.000 unidades.
- AMPOLLETAS**  
de Penicilina cálcica oleosa, método Ramansky-Ritmann, de 400.000 unidades.
- AMPOLLETAS**  
de Penicilina cálcica oleosa, método Ramansky-Ritmann, de 500.000 unidades.
- PENICILINA**  
sódica Squibb, de 100.000 unidades.
- PENICILINA**  
sódica Squibb, de 200.000 unidades.
- PENICILINA**  
sódica Squibb, de 500.000 unidades.
- PENICILINA**  
sódica Parke Davis, de 100.000 unidades.
- PENICILINA**  
sódica Parke Davis, de 200.000 unidades.
- PENICILINA**  
sódica Burroghs Welcome y Cía., de 500.000 unidades.
- PENICILINA**  
sódica Lilly, de 100.000 unidades.
- PENICILINA**  
sódica Roche, de 100.000 unidades.
- PENICILINA**  
sódica Merck y Co., de 100.000 unidades.
- PENICILINA**  
sódica Winthrop, de 100.000 unidades.
- PENICILINA**  
sódica Cheplin, de 100.000 unidades.
- PENICILINA**  
sódica Heyden Chemical Corp., de 100.000 unidades.

## ALGUNOS PRECIOS:

Comprimidos de fitina, frasco grande . . . . .	\$ 30 —	Lingüetas de Perandrén, caja de 20 comprimidos . . .	\$ 108 —
Gotas de Coramina, frasco grande . . . . .	16 60	Lingüetas de Perandrén, caja de 30 comprimidos . . .	162 —
Neurofosfato Eskay, frasco . . . . .	23 60	Vy-Syneral para criaturas y niños, caja chica . . . . .	49 40
Mejoral, caja de 100 carnets, cada carnet 2 tabletas, . . . . .	73 80	Vy-Syneral para criaturas y niños, caja grande . . . . .	83 40
Mejoral en tubos de 20 tabletas . . . . .	7 80	Vy-Syneral para adultos, caja chica . . . . .	66 60
Aliviol, caja de 100 carnets, cada carnet 2 tabletas, en . . . . .	73 80	Vy-Syneral para adultos, caja grande . . . . .	107 —
Aliviol, caja de 12 tabletas . . . . .	4 80	Vy-Syneral para adolescentes . . . . .	66 60
Bellergal, frasco chico . . . . .	35 80	Vy Syneral para señoras encinta o que lactan . . . . .	101 40
Bellergal, frasco grande . . . . .	139 80	Vy-Syneral, grupo especial . . . . .	119 —
Belladenal, tubo . . . . .	37 80	Klimopal, grageas, frasco . . . . .	20—
Leche de Magnesia de Phillips, frasco grande . . . . .	18 80	Endobil grageas, frasco . . . . .	12 60
Leche de Magnesia de Phillips, frasco chico . . . . .	9 80	Bulgarol, caja . . . . .	16 —
Tonoprón, frasco chico . . . . .	19 80	Bulgarolax, caja . . . . .	9 60
Tonoprón, frasco grande . . . . .	31 80	Algodón de primera, paquete de 1 kilo . . . . .	33 80
Jarabe Tonoprón . . . . .	23 80	Algodón de primera, paquete de 1/2 kilo . . . . .	18 80
Ampolletas de Tonoprón . . . . .	14.—	Algodón de primera, paquete de 1/4 kilo . . . . .	10 80
Ampolletas de Perandrén, caja de 4 ampolletas de 5 m/m. . . . .	50.—	Algodón de primera, paquete de 100 gramos . . . . .	4 80
Ampolletas de Perandrén, caja de 4 ampolletas de 10 m/m. . . . .	94 50	Saldo de bolsas americanas para agua caliente, clu . . . . .	65 —
Ampolletas de Perandrén, caja de 2 ampolletas de 25 m/m. . . . .	119 70		

## HA LLEGADO

APOIDINA EN POLVO, PARKE DAVIS Y CIA. — 500 UNIDADES

NAFTALINA INGLESA Y AMERICANA, KILO . . . . .	\$ 22.-
TANAX FRASCO CHICO . . . . .	9.80
TANAX FRASCO DE UN LITRO . . . . .	42.-

Hasta el 31 de octubre hemos regalado a personas indigentes 694 frascos de Penicilina Americana de 100,000 unidades cada una, con sus respectivas recetas y certificados médicos, comprobando las necesidades de estos enfermos.

Nuevamente avisamos a HOSPITALES, CLINICAS Y CUERPO MEDICO, que, para el mes en curso entregaremos otra vez gratuitamente 500 frascos de Penicilina Americana de 100,000 unidades cada uno. Basta que la receta del médico diga: "Este enfermo no puede pagar".

¿LE CUESTA MUCHO LLEGAR A LA FARMACIA HUERFANOS PARA AHORRAR DINERO?

# El enorme ejército de nuestra Gran LIQUIDACION ANUAL

Se debe exclusivamente a los bajísimos precios que le hemos fijado a todos nuestros artículos.  
**¡NO PIERDA UD. ESTA OPORTUNIDAD!**



## TEJIDOS

- PERCAL importado, dibujo fantasía, colorido muy juvenil. El metro a \$ 16.00
- PERCAL importado, dibujo chico, en alegres combinaciones. El metro a \$ 17.50
- PERCAL importado, todo listado, colores rojo, verde y azulino. El metro a \$ 19.00
- MUSELINA importada, en dibujos indicados para niños, extraordinario surtido. El metro a \$ 21.40
- A. B. C. buena calidad de algodón, tipo percal, color garantido. El metro a \$ 24.60
- PIQUE importado, regia calidad, en blanco, verde, rosado, celeste, azulino, crema y salmón. El metro a \$ 28.60
- LINO importado, colores totalmente garantidos, dibujos fantasía. El metro a \$ 38.80
- PIQUELINA importada, en fina calidad e interesantes dibujos. El metro a \$ 41.80
- CLOQUE importado, en riquísima clase, varios surtidos y dibujos. El metro a \$ 49.20
- PETER PAN, de fabricación norteamericana, estilo piqué, excepcional por su calidad. El metro a \$ 36.00
- PANAMA de excelente calidad, en todos los colores, 90 cms. de ancho. El metro a \$ 60.60
- SHANTUNG nacional, primorosa calidad, fabricada por Sederias Viña del Mar, colores novedosos. El metro a \$ 110.00
- SEDAS estampadas, extraordinario surtido, dibujos listados y fantasía. El metro desde \$ 75.00
- BRODERIE suizo, recién llegado, en blanco, rojo y beige. El metro a \$ 225.00
- ORGANDI suizo, recién llegado, lo más distinguido, especial para blusa. El metro a \$ 250.00
- PIEL DE OSO, de fabricación norteamericana, en la mejor de todas las calidades conocidas, en blanco y color natural \$ 450 y en los colores camel, brown, fawn y negro. El metro a \$ 425.00

## BLANCO

- TOALLAS buena calidad, muy esponjosas, tamaño 0.50 x 1 a \$ 22, y tamaño 0.40 x 0.80 a \$ 15.00
- THILDA, en todos sus tipos de toallas, sin competencia por su calidad y coloridos, desde \$ 30.00
- FUNDAS en creas crudas y blanca, para 1 y 1 1/2 plaza, varias clases, desde \$ 27.00
- SABANAS en creas crudas y blanca, varias clases y tamaños, desde \$ 145.00
- JUEGOS para catrecito de niños, compuesto de 3 piezas, finamente bordados, todos los colores \$ 165.00
- JUEGOS de cama compuestos de 3 piezas, en rica crea de color, para 1 plaza, a \$ 220.00
- JUEGOS de cama en crea blanca importada, para 1 1/2 plaza, compuesto de 3 piezas, a \$ 59.00 y de 3 piezas a \$ 105.00
- COLCHAS para 1 plaza, en blanco, oro, celeste, rosado y salmón, buena calidad, a \$ 134.00
- COLCHAS de seda para catrecito, en los colores más indicados para niños, a \$ 195.00
- JUEGO mantel, compuesto de 7 piezas, bordado rococó, fino granité, todos los colores, a \$ 145.00
- JUEGO mantel compuesto de 7 piezas, bordado al matiz, granité, regia calidad, color beige, a \$ 145.00

- JUEGO mantel en granité, 160 x 160, con 6 servilletas de 050 x 050, fantasía, de cordón finamente bordado, a \$ 238.00
- SERVILLETAS en riquísimo granité, caladas y con cordón bordado, cu. a \$ 10.00
- FRAZADAS en 9 calidades, tipos fantasía, doble faz, un color, todos los tamaños, desde \$ 110.00
- ESPONJA para batas y toallas de baño, de 130 de ancho, todos los colores, a \$ 65 metro, y en blanco igual clase, a \$ 55.00
- ETAMINA importada, a cuadros, para manteles, extraordinaria calidad. El metro a \$ 51.50

## TAPICERIA

- CRETONA de lino floreada, novedosos estampados y colores indelebles, especial para tapizados, cortinas y fundas de muebles, ancho 1.30. El metro a \$ 140.00
- FAILLE de seda, artículo doble faz de seda, especial para cubrecamas, cortinas y decoraciones interiores, en gran variedad de tonos al pastel, ancho 1.30. El metro a \$ 82.00
- BROCATO de algodón mercerizado, importado, en los tonos azul, verde, granate y beige, muy apropiados para tapizado de muebles de estilo y decoraciones, ancho 1.30. El metro a \$ 115.00

- TAPIZ granité de algodón con seda, en 130 mt. de ancho, lo más adecuado para decorados y tapizados de muebles, en toda la gama de colores, a \$ 108.00
- ETAMINA importada de algodón, ancho 1.25 mt. Artículo lavable, para visillos y cortinas, a \$ 62.00
- CUBRICAMAS de cretona floreada, para 1 1/2 plaza, con vuelos recogidos a 2 lados y con pabilos, al precio reclames de cu. \$ 210.00
- CRETONA de algodón importada, en fondos de colores y floreado chico, muy lavable, al bajísimo precio de el metro \$ 29.80
- SILLAS de playa, fabricadas con elegidas maderas de lingue y lindas lonas listadas, con brazos, cu. a \$ 95.00
- COJINES de tapiz, raso y falla, muy lindas combinaciones y relleno muy limpio, cada uno a \$ 65.00
- FELPA finísima para muebles, fabricación americana, lo mejor que se fabrica en esta clase de tapiz, ancho 1.40. El metro a \$ 380.00
- FELPUDOS llapa-pies, muy buena clase y buen tamaño, cu. \$ 31.00
- PISOS alfombra para bajada de cama y delanteros de sofá, finas clases y lindos surtidos de diseños y colores, cu. desde \$ 189.00
- GALON de seda para tapizar muebles, lindos colores. El metro a \$ 4.00
- JUEGO de muebles confortables, compuesto de 1 sofá y 2 sillones, ricamente tapizados, precio de saldo, una oportunidad. El juego a \$ 5,800
- BARRAS para sujetar alfombras de escala, con novedosos soportes de 70 cms. de largo, recién recibido de Inglaterra, cu. \$ 29.00

## BONETERIA SEÑORAS

- CARTERAS en finos cueros, modelos de novedad, colores blanco, café y habano, cu. a \$ 118.00
- BATAS de levantarse, en peter pan norteamericano, preciosos floreados, varios modelos, cu. a \$ 273.00
- ESPLENDIDAS enaguas, rico jersey de seda listado, colores suaves, talas del 42 al 48, a \$ 66.00
- CAIZONES en punto de algodón con seda, orillados con valencia, a \$ 22.00
- DELANTALES de brin combinados, bonito modelo y muy lavables, a \$ 48.00

- PANUELOS en fina batista floreada, a \$ 5.60
- BLUSAS de georgette, en colores blancos, rosa, celeste, carne y rojo, modelos muy variados, a \$ 159.80
- GUANTES de malla fina, en colores blanco y azul marino, a \$ 6
- JUEGOS de ropa interior, compuesto de combinación y calzon en espumilla de calidad, tallas del 46 al 50, a \$ 252.00
- TRAJES de baño en punto, colores lisos con motivos bordados muy novedosos, a \$ 96.00
- LANA argentina, calidad insuperable, la madeja, a \$ 15.40
- LANA argentina en ovillos de 40 gms. preciosos colores. El ovillo a \$ 17.00
- GUANTES en malla de algodón, muy lavable, colores blanco y negro, a \$ 31.00
- DELANTALES para empleadas, en lienzo buena calidad, a \$ 36.00
- GRAN VARIEDAD DE GUANTES de ramaza argentina, colores y modelos a elegir, desde \$ 85.00
- BOLSAS para playa, con motivos marinos \$ 54.00

## CONFECIONES

- PRIMOROSAS batitas lavables en diferentes colores y tallas, a \$ 162.00
- LINDOS vestidos en piqué, especial para playa y campo, en todos los colores, a \$ 735.00
- ELEGANTES MODELOS en rica seda estampada colores de gran moda, a \$ 725.00
- PLAY-SUIT, confeccionados en fino peter pan norteamericano, a \$ 240.00
- GRAN VARIEDAD DE BLUSAS lavables, colores y tallas a elegir, a \$ 79.00
- TRAJES 2 piezas en brin muy fino, a \$ 219.00
- PRATICOS y muy lavables vestidos en piqué, con adornos de percalá para edad de 10 a 15 años, a \$ 105.00
- VESTIDOS en cloqué con dibujos marinos y modelos, a elegir para edad de 10 a 15 años, a \$ 162.00

## NIÑOS

- TRAJES en fino piqué, modelo exclusivo para niño de 1 a 4 años, a \$ 72.00
- LINDOS trajes para niño de 1 a 4 años, pantalón pique con blusa de pintitas haciendo juego, a \$ 69.00
- JARDINERAS de brin, gran surtido de colores, para edad de 1 a 15 años, desde \$ 37.00
- VESTIDOS en percalá brasileña, bonitos modelos combinados, para edad de 1 a 2 años, a \$ 60.00
- TRAJES de baño para niñas de 1 a 5 años, en fino algodón estampado, a \$ 51.00
- TRAJES de baño en punto de algodón, dibujado con lindos motivos, para edad de 6 a 9 años, a \$ 59.00
- DELANTALES de brin con adornos de telas floreadas, muy lavables, edad de 2 a 6 años, a \$ 42.00
- SERVILLETAS de granité con preciosos dibujos bordados, a \$ 16.00

**René Montau M.**  
Victima del más inesperado como traicionero de los golpes acaba de desaparecer René Montau Moreira. Había terminado un día como todos, lleno de buen humor, lleno de la vida que nadie puede dejar de vivir cuando apenas se ha pasado los treinta años. El descanso de todas las noches lo confundió con el sueño eterno; la maquinaria humana con sus inescrutables complicaciones que la ciencia cree conocer, falló en las cercanías del músculo cardíaco y eso bastó para arrebatar una vida llena de promesas, llena de sol primaveral, destruyendo un hogar que recién se lanzaba por el camino del futuro.

Difícil es encontrar expresiones para manifestar el pesar que se siente cuando un amigo se va tan inesperadamente, pero el irse así tan subrepticamente, cuando recién nos hemos juntado en el terreno en que la vida se muestra con toda su belleza y, sobre todo, cuando era él quien con toda su juventud, hombría de bien y firmeza de carácter alegre, nos hacía olvidar la asechanza constante que ahora nos deja el sabor inquieto de las horas que a nosotros se nos está concediendo en la existencia.

René Montau, deja muchos amigos; tal vez el que escribe estas líneas sea el de más edad de los que él tenía; por eso, por ese contraste de tiempo que él hacía desaparecer con su carácter único, es que su desaparición habrá de dejar huellas hondas de dolor en todos los que lo conocieron y fueron sus numerosos amigos. No hacía mucho tiempo que había contraído matrimonio; deja, pues, una novia cuyo pesar incalculable nos conmueve y sella nuestros labios doloridos, para inclinarnos ante la voluntad suprema mientras contamos el tiempo por los latidos del corazón.

F. M.



**Señorita Julia Theodolus Theodolus**, cuyo matrimonio el doctor don Eliseo Otaiza Molina, se efectuó a las 17 horas, en la Iglesia de Santa Ana de Kengo, hoy a las 17 horas, en la benedición del Ilmo. Obispo de Linares, don Roberto Moreira. Serán padrinos don Ernesto Theodolus y la señora Teresa Theodolus de Theodolus. El doctor don Eliseo Otaiza Molina y la señora Otilia Molina de Otaiza. En la ceremonia religiosa serán testigos los señores Hernán Theodolus Pavez, Carlos Fath Henry, Santiago del Pez y Nahum Theodolus Vasquez, doctor Martínez Gutiérrez, doctor Jorge Castro Guevara, Abel Jarpa Vallejos y don Domingo Yáñez Santana. La inscripción civil serán testigos los señores Claudio Theodolus, René Lavanchy Senna, Humberto Theodolus, Gerardo Ahumada Pacheco y Valerio Poli Adams, Félix de Amesti Zurita, Luis Estrada Joglar, Edmundo Molina, doctor Edwin P. Reed Rozas y doctor Mercadal.

## Matrimonio Rivera Ojeda-Aguero Briones.

Hoy será bendecido el matrimonio de la señorita Gabriela Agüero Briones con el señor Pedro Rivera Ojeda, a las 12 horas, en la Iglesia RR. PP. Franceses, Pontificales del R. P. Hurtado G.

Padrinos serán, el doctor don Eliseo Otaiza Molina y Sara Briones Luco de Otaiza, el señor Juan de Dios y señora Berta Ojeda Vera.

Testigos del matrimonio los señores Jorge Zañartu, Washington Guerrero, Hernán Ríos Cruz, Ramón Luco Ato Prieto R., por parte novia; y Juan de Dios Victor Toro Olivares, Antonio Almaraz, Roberto Donoso, Carlos Rivera, Eugenio Gellon, quien Lira del Campo, Torres, Raúl Tagle y Ojeda Rivera, por parte novio.

Testigos del matrimonio, los señores Gabriela Agüero Briones, Ramón Arce, Guillermo Berra, Antonio Tovar, Enrique Middleton Agüero, Clodomiro Godoy Valdivia de la novia; y Rahausen V., Adolfo E., Roberto Torretti P., milliano Roldán A., Marín, Alfredo Rondán, Absalón Valenzuela, Aguirre Lizco, Pastor y Francisco Mardones, por parte del novio.

Enrique Valenzuela y Donoso.

## CULTO CATOLICO Domingo vigésimo primero después de Pentecostés.

La parábola del Evangelio de hoy, lector, es clara, sobria y de una naturalidad encantadora; su contenido es todo una tesis moral totalmente nueva para la humanidad, que hasta ese momento exige "lo por ojo y diámetro de dientes". A la pregunta de Pedro sobre el perdón de las injurias, Cristo responde que debemos perdonar siempre, y fundamenta esta nueva manera de vivir en la necesidad de obtener el perdón de Dios, gracias a la generosidad que gastemos con el prójimo "perdonemos nuestras deudas, así como no-otros perdonamos a nuestros deudores".

El reino de Dios, continúa Cristo, se asemeja a un Rey que llama a cuenta a sus servidores. Ante él, hay ya una que debe diez mil talentos. Observa y te reconocerás en él, lector. Desde que llegas al mundo eres deudor insolvente, pues naces con deuda original desprovisto de todo para poder cancelar. Y en tu vida actual, también eres insolvente, pues tu conducta culpable no hace sino amontonar deudas en la menor capacidad de tu parte para satisfacer la justicia divina. Sólo te queda un recurso: la ilimitada bondad de tu acreedor. Conquistala, la súplica humilde todo lo alcanza. Y esto es lo que hace el deudor de la parábola, que de rodillas llama Señor, ten paciencia que todo te lo pagaré. Y la respuesta va más lejos de lo pedido, no sólo obtiene el plazo, sino que la cancelación misma de toda la deuda.

...Pero al salir aquel siervo de la presencia de su Rey, se encontró con un hombre que le debía 100 denarios y exigiéndolos con palabras de hecho, después de castigarlo entre sus manos, lo metió en la cárcel.

Cuando Dios perdona, quiere con su generosidad imprimir en el corazón de su deudor de esa misma bondad para que así le sea fácil dar a los demás el mismo perdón que acaba de obtener.

La vida, lector, te brinda a diario la ocasión de practicar esta doctrina. Pero cuando el corazón es egoísta exige para sí, sin dar jamás y cuando cobra aprietan los anillos de la exigencia, hasta arrojar al prójimo en la

**LIQUIDACION TOTAL**  
POR CONCLUSION DE NEGOCIO Y CAMBIO DE DUEÑO

JUEGOS DE ROPA INTERIOR, 4 piezas (camisa, mañanitas, estufa y calzon), en rico mozaal Villalobos, encaje importado, solo por \$ 580.—

JUEGOS DE DOS PIEZAS, a \$ 210.—

JUEGOS DE TRES PIEZAS (camisa noche, enaguas, chisela de Viena, los mejores modelos, a \$ 330.—

Gran cantidad de piezas sueltas: camisas, mañanitas, estufas, encajes, y encajes, todo a precios muy bajos.

También se liquidan todas las medias a precios muy bajos. Hay 20 tipos diferentes.

SOSEÑENOS, ricos, tela de seda, a \$ 12.—

Fábrica de ropa interior fin y buenas.

**GARMEN 251 — TELEFONO 67910**

**SEÑORA MORAN**  
EMBARAZOS, EDA EPOCA, TRATAMIENTO, MODELOS, ENCAJE IMPORTADO, SOLO POR \$ 580.—

AVENIDA SANTA MARIA 259, 3.er PISO

TELEFONO: 84931

**SANDALIA**

**RUDLOFF**  
VALDIVIA

**HUERFANOS 10**

**el hogar AHUMADA 67**  
TELF. 61193-61194  
CASILLA 1

**NECESITAMOS**  
envasadoras y pegadoras de rosas y adornos para calzado fino de señora. (nótil presentarse sin saber el trabajo a la perfección)

\$ 50 a \$ 65 AL DIA  
Arturo Prat 1479.  
Exterior.



Participamos del regocijo público en el momento en que, bajo la auspiciosa Presidencia del

### Excmo. señor Gabriel González Videla

la República va a comenzar una nueva jornada en sus actividades productoras, en un ambiente de tranquilidad democrática, de cooperación nacional y de armonía social.

# BELLEZA, ECONOMIA, DURACION.

## EL CALIFONT "SPLENDID SUPER",

ES UN ARTEFACTO DE INESTIMABLE VALOR EN TODOS LOS HOGARES DE LA REPUBLICA, PORQUE LA TECNICA MODERNA DE FABRICACION LO HACE DESTACARSE POR SU SOLIDEZ, ATRAYENTE PRESENTACION, FACIL MANEJO E INIGUALABLE ECONOMIA EN EL CONSUMO DE GAS.

SU PRESTIGIO ESTA AFIANZADO DESDE HACE MAS DE TREINTA AÑOS.

### SPLENDID INDUSTRIAS UNIDAS, S. A.

Fábrica: PEDRO MIRA N.º 1080

Estación de Servicio: SAN FRANCISCO N.º 633.



## Recomendada la admisión de Afganistán, Islandia y Suecia a las Naciones Unidas

### Chile es una verdadera democracia y su marcha progresiva coincide con los principios de la carta de la N. U."

por radio el jefe de la delegación chilena ante la Asamblea de N. U. con motivo de la transmisión del mando

LAKE SUCCESS, 2.—(U. P.).—Con motivo de la Transmisión del Mando, que se efectuará mañana en Santiago, el jefe de la delegación chilena, señor Félix Nieto del Río, proferirá esta noche el siguiente discurso por la radioemisora de las Naciones Unidas: "Especialmente cortés del sereno y eficiente jefe de la delegación de las Naciones Unidas, me permite hacer a mis compatriotas el saludo oficial de la delegación de Chile y unirnos al regocijo de este día de la Patria en este memorable día. "El sistema constitucional de Chile, en la soberanía del pueblo, ha pasado por una larga y gloriosa evolución. Por otra parte, el resultado de las urnas, el gran Presidente de la República al eminente ciudadano Gabriel González Videla, celebrará mañana las elecciones"

RUBRA INDUSTRIES, INC. Chamber Street, New York City offers efficient purchasing agent for Chilean merchants

# COMPRAMOS GRUPO GENERADOR

Diesel o semi Diesel con alternador trifásico más o menos 50 a 100 kva. 220 voltios, 50 períodos.

Ofertas: Teléfono 85406 o Casilla 2107 -:- Santiago

Choques entre Rusia y EE. UU. acerca del rechazamiento de los otros 5 solicitantes

su Gobierno. Este rasgo de altura política es digno de las mejores épocas de nuestra formación institucional. Yo puedo decir a más condescendencia desde este punto remoto en que me encuentro sirviéndoles que la organización de Chile constituye un timbre de honor. Corresponde plenamente a las calidades que deben adornar a un miembro de las Naciones Unidas. Es decir, Chile es una verdadera democracia, tiene conciencia social, su marcha progresiva coincide con los fines y principios de la Carta y muestra la determinación de conducirse conforme a ellos. "No os dejéis perturbar por los ecos de las discusiones en la Asamblea. Se han suscitado y se suscitaban conflictos de opinión durante los debates. Ello es inevitable cuando los hombres se juntan para examinar grandes problemas. Pero en estos debates han de surgir soluciones de armonía o nuevas orientaciones que hagan posible posteriores acuerdos."

S. S. RECIBIO A DOS PRELADOS AMERICANOS CASTEL GANDOLFO 2.—(U. P.).—El Papa Pío XII concedió hoy audiencia privada a mons. Gregorio Arzaga, representante del Arzobispo de Ciudad de México, y a mons. Gabriel Arzaga, vicario general de Tulancingo, México.

LAKE SUCCESS, 2.—(UP).—(Por Robert J. Manning).—El Comité de Seguridad política, recomendó la admisión de Afganistán, Islandia y Suecia como miembros de la NU, durante una sesión que se caracterizó por los choques entre Estados Unidos y Rusia sobre los derechos de ese Comité a discutir el rechazo de los otros 5 solicitantes, por el Consejo de Seguridad.

Intervino en el debate, el jefe de la delegación argentina, señor José Arce, quien afirmó: "Las Naciones Unidas deben aceptar todos los países del mundo porque es más fácil atravesar al camino del pacifismo estando dentro de la organización que fuera de ella. El delegado de El Salvador, señor Héctor David Castro, también aconsejó que el proceso de admisión de nuevos miembros fuese más liberal."

El representante soviético, señor Andréi Vishinsky, sostuvo que la cuestión de admisión estaba cerrada desde el momento en que el Comité de Seguridad Política había aprobado la entrada de las tres naciones citadas. Su admisión fue recomendada al Consejo de Seguridad por el tanto no debía haber más debate al respecto.

El delegado de Estados Unidos, señor Tom Connally, inferió de nuevo para apoyar a Australia, México y otras naciones, que le recordó que todo asunto de los derechos que se incumben al Consejo de Seguridad, de rechazar o aprobar solicitudes de ingreso, sea ventilado en el seno del Comité de Seguridad Política.

LA DISCUSION La discusión comenzó después que el Comité aprobó por unanimidad la entrada de Suecia, Islandia y Afganistán como miembros. El presidente del Comité, señor Manulsky de Ucrania, Vishinsky de Rusia expresaron la opinión que el debate estaba cerrado y debía pasarse a otro asunto.

El delegado de México, señor Luis Perilla Nervo, se puso inmediatamente a hablar y en un cambio amistoso de palabras con Manulsky, insistió en que se pusiera en debate la parte del informe emitido por el Consejo de Seguridad, en el que se recomendaba el rechazo de ciertos países, algunos porque Rusia se opone al ingreso, y otros porque Gran Bretaña y Estados Unidos desean que sean admitidos.

Después hizo uso de la palabra el delegado de Australia, Sr. Paul Hasluck, quien apoyó la posición de México, pidiendo que se discutiera ampliamente los motivos por los cuales el Consejo de Seguridad rechazó las solicitudes. Poco después intervino el delegado de Estados Unidos, Tom Connally, para respaldar a los países pequeños e insistió en que hubiese un amplio debate.

# SASTRERIA PEÑALBA

SIMBOLO DE SUPERIORIDAD Y DE PROGRESO

ESTADO 144

LA ELEGANCIA SIMBOLIZA PERFECCION

LA PRIMAVERA JUVENTUD

LA BUENAS RELACIONES LAS CULTIVA LA ELEGANCIA

TELAS DE TEMPORADA GRAN VARIEDAD DE COLORES

LA DISCUSION

LAKE SUCCESS, 2.—(UP).—(Por Robert J. Manning).—El Comité de Seguridad política, recomendó la admisión de Afganistán, Islandia y Suecia como miembros de la NU, durante una sesión que se caracterizó por los choques entre Estados Unidos y Rusia sobre los derechos de ese Comité a discutir el rechazo de los otros 5 solicitantes, por el Consejo de Seguridad.

Intervino en el debate, el jefe de la delegación argentina, señor José Arce, quien afirmó: "Las Naciones Unidas deben aceptar todos los países del mundo porque es más fácil atravesar al camino del pacifismo estando dentro de la organización que fuera de ella. El delegado de El Salvador, señor Héctor David Castro, también aconsejó que el proceso de admisión de nuevos miembros fuese más liberal."

El representante soviético, señor Andréi Vishinsky, sostuvo que la cuestión de admisión estaba cerrada desde el momento en que el Comité de Seguridad Política había aprobado la entrada de las tres naciones citadas. Su admisión fue recomendada al Consejo de Seguridad por el tanto no debía haber más debate al respecto.

El delegado de Estados Unidos, señor Tom Connally, inferió de nuevo para apoyar a Australia, México y otras naciones, que le recordó que todo asunto de los derechos que se incumben al Consejo de Seguridad, de rechazar o aprobar solicitudes de ingreso, sea ventilado en el seno del Comité de Seguridad Política.

LA DISCUSION La discusión comenzó después que el Comité aprobó por unanimidad la entrada de Suecia, Islandia y Afganistán como miembros. El presidente del Comité, señor Manulsky de Ucrania, Vishinsky de Rusia expresaron la opinión que el debate estaba cerrado y debía pasarse a otro asunto.

El delegado de México, señor Luis Perilla Nervo, se puso inmediatamente a hablar y en un cambio amistoso de palabras con Manulsky, insistió en que se pusiera en debate la parte del informe emitido por el Consejo de Seguridad, en el que se recomendaba el rechazo de ciertos países, algunos porque Rusia se opone al ingreso, y otros porque Gran Bretaña y Estados Unidos desean que sean admitidos.

Después hizo uso de la palabra el delegado de Australia, Sr. Paul Hasluck, quien apoyó la posición de México, pidiendo que se discutiera ampliamente los motivos por los cuales el Consejo de Seguridad rechazó las solicitudes. Poco después intervino el delegado de Estados Unidos, Tom Connally, para respaldar a los países pequeños e insistió en que hubiese un amplio debate.

El doctor José Arce aplaudió a Connally y manifestó, que era indispensable la Asamblea General como una y discutiera los motivos de negativa del Consejo de Seguridad a aceptar a aquellos países dispuestos a cumplir con los requisitos de la Carta de la NU. Después de manifestar que debían ser aceptados todos los países, pero sin mencionar específicamente a España, dijo que no tendría la candidez de aconsejar ahora, la admisión de antiguos países enemigos, aunque opinaba, en el futuro deberían ser admitidos si se quiere que las Naciones Unidas sean realmente universales.

### "El derecho a veto puede paralizar la actividad de la NU"

LAKE SUCCESS, 2.—(UP).— El delegado salvadoreño a la asamblea general de la NU, José Quiros advirtió en un discurso difundido por las emisoras de la NU, que el no se pone término a la "situación desafortunada" creada por el veto, se encontrará "la NU amenazada de una posible paralización total de sus actividades".

Dijo que continúa sosteniendo la posición asumida en San Francisco, en el sentido de que si las cinco potencias no pueden ponerse de acuerdo en el Consejo de Seguridad, el asunto en discusión debe someterse entonces a la asamblea, donde podrá ser aprobado en votación por las dos terceras partes.

Quiros, también defendió la tesis de que el Tribunal Internacional de Justicia debe tener jurisdicción universal obligatoria

**AVISO IMPORTANTE PARA LAS COLONIAS EXTRANJERAS**

Hagan ustedes alegres a sus parientes y amigos en Europa, remesando por nuestro intermedio **VIVIERES Y VESTUARIO**

Pasajes de llamada desde Europa a Chile, REMESAS de América, vía SUIZA o NEW YORK y Londres

INFORMES: CASA WEISS — Santiago, Bandera 72 — Oficina 708

### Pdte. Bettancourt no ha revelado secretos militares venezolanos

CARACAS, 2.—(U. P.).— El Presidente de la Junta de Gobierno, señor Rómulo Bettancourt, desmintió hoy que haya revelado secretos militares venezolanos relacionados con Colombia.

Respondiendo a las acusaciones del ex Presidente López Contreras, que había entregado a ciertos pe-

dicos colombianos datos referentes a supuesto plan militar para un caso de invasión al país hermano, el Jefe de la Junta dijo que no ha entregado tales "datos" a la prensa de Colombia, ni cometido "la traición contra el país", a que se refiere López.

Añadió: "Los planes militares de Venezuela tienen un carácter meramente defensivo, ya que jamás hemos alimentado como nación, ideas insensatas de agresión contra nadie, y estos documentos reposan en los archivos del Estado Mayor".

## 1946 — 1952 NATIONAL SCHOOLS

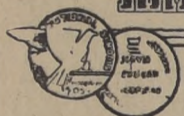

### EL INSTITUTO POLITECNICO DE LOS ANGELES, CALIFORNIA, E. U. A.

que con tan legítimo orgullo ha venido cooperando a la preparación técnico-industrial de la vigorosa Juventud Chilena, estará presente en este nuevo período, para seguir contribuyendo con entusiasmo, al admirable esfuerzo que Chile está desplegando en el impulso de todas las ramas del saber, augurio de brillante porvenir

# TANAX

## MICRONIZADO

**INSECTICIDA TANAX EN POLVO EN CONCENTRACION 10% DE DIFENIL - TRICLOROETANO**

Actúa con efectos duraderos persistentes sobre insectos, animales y de la agricultura.

FABRICACION CHILENA

Instituto Sanitas y Anilinas S.A. SANTIAGO CHILE

FRANKLIN 741

Lo que Ud. esperaba! Un insecticida que "no se va..."; un polvo de partículas "microscópicas" que penetran a través de su ropa tejida, sus pieles, el pelaje de su perro o su gato regalón.

En cada partícula microscópica 10% de D.D.T.! La acción de TANAX MICRONIZADO perdura largo tiempo porque es éste "el insecticida que se adhiere".

EL NUEVO "BOMBIN TANAX" AMIGO DE LAS DUEÑAS DE CASA PIDALO A SU PROVEEDOR.

# LA GOTTA DE AGUA

## HORADA LA ROCA

UNOS POCOS MINUTOS DIARIOS DE ESTUDIO LE PUEDEN REPORTAR UN AUSPICIOSO PORVENIR

### APRENDA fácilmente mediante el efemero sistema ROSENKRANZ de enseñanza por correo.

- RADIO, TELEVISION, CINE SONORO, DIFUSORAS, APLICACIONES ELECTRONICAS, etc.
- FUERZA MOTRIZ - DIESEL, MECANICA AUTOMOTRIZ, MAQUINARIA INDUSTRIAL, etc.
- AVIACION, PILOTAJE, CONSTRUCCION, MOTORES de AVIACION, RADIOCOMUNICACIONES, etc.
- ELECTROTECNIA, REFRIGERACION, ACONDICIONAMIENTO DE AIRE, PLANTAS ELECTRICAS, EMOBINADO, etc.
- IDIOMA INGLES PRACTICO CON PERFECTA PRONUNCIACION EN DISCOS FONOGRAFICOS.

PIDA GRATIS un libro ilustrado del curso de su preferencia

FUNDADA EN 1905 Cuenta con SUCURSALES en todo el Continente

## NATIONAL SCHOOLS

Sucursal en Chile SAN MARTIN 272 SANTIAGO

ENVIE HOY MISMO ESTE CUPON

NATIONAL SCHOOLS (de Los Angeles, Cal. E.U.A.)

St. J. A. ROSENKRANZ Presidente Depto. Núm. G. F. 11-793

Mándeme su libro GRATIS sobre a carrera que he seleccionado y marco el margen con una "X", así:

Nombre \_\_\_\_\_ Edad \_\_\_\_\_

Dirección \_\_\_\_\_

Población \_\_\_\_\_

Prov. \_\_\_\_\_

Escrito sólo en: RADIO  DIESEL  AVIACION  ELECTROTECNIA  INGLES

### Los árabes declararon huelga en el aniversario de Declaración Balfour

Interrumpidos ayer todos los servicios de locomoción.— Cerrados los establecimientos judíos

JERUSALEN, 2 (UP).— Al levantarse el sol esta mañana, los árabes iniciaron una huelga de 24 horas, en el aniversario de la emisión de la Declaración Balfour, que ha coincidido con el sábado judío.

Los servicios de locomoción se hallan completamente interrumpidos y los únicos autobuses y camiones que se ven en los caminos son los militares. La policía patrulla las calles en carros blindados provistos de radio.

Cientos de aldeanos se han congregado en las principales ciudades árabes para participar en las plegarias que se efectúan en las mezquitas.

S. W. N. Gray, Inspector General de policía británico, en una orden de último minuto, recordó a los árabes la prohibición que está en vigencia sobre la realización de demostraciones y desfiles no autorizados, llevando uniformes.

Los cafés, restaurantes y cines árabes y judíos están cerrados.

Los judíos que viven en Palestina deben realizar mañana una huelga similar, como protesta por la deportación de 1,300 refugiados a la isla de Chipre.

### TERRORISMO COMO PARTE DE LA RESISTENCIA

PARIS, 2 (UP).— Los últimos actos de terror que se han producido en Jerusalén son parte de un plan de "resistencia" que no puede acabar más que con la liberación de Palestina, o con la muerte de todos los miembros de las sociedades secretas, aseguró Albert Stara, jefe de la oficina de París del Comité Hebreo de Liberación Nacional de Palestina.

La organización de Stara afirma ser el portavoz político de los grupos Stern e Irgún, a los cuales se atribuye el reciente atentado de la estación de ferrocarril de Jerusalén, y otras actividades terroristas.

Se dice que los últimos hechos no representan una nueva ofensiva, sino que son parte de un plan de gran envergadura. Stara calificó los atentados de la "resistencia" como actos de los "maquis" de Palestina, más que de "terroristas". Se recordará que los "maquis" efectuaban actos similares de "resistencia" contra los alemanes en Francia.

### Gabinete inglés resolvería mañana la libertad de elementos judíos

LONDRES, 2.—(U. P.).— Se espera que el Gabinete británico decida mañana lunes sobre una propuesta para que de la Agencia Judía, y posiblemente a pequeños números puestas judías que están internados en Palestina, por sus Circuitos autorizados de esta capital.

El Ministerio de Relaciones Exteriores, que se ha comprometido a confirmar o desmentir los informes de que se habían dado las órdenes de libertad. La razón que se da para este silencio fue que "el problema se está tratando en altas fuentes".

Una votación de dos Departamentos del Gobierno, en conversaciones extraparlamentarias, expresó su opinión que los informes de que iban a ser puestos en libertad 700 judíos del campo de Lodz, no eran efectivos.

Por su parte, un vocero de la Agencia Judía en esta capital, dijo también que dudaba de la veracidad de ese informe.

### Reunión de ingleses e hindúes en Calcuta para poner fin a tumultos

CALCUTTA, 2.—(U. P.).— Jefes hindúes y británicos han llegado a esta para tratar de poner fin a los disturbios en las comunidades hindúes y musulmanas, que han causado un apreciable número de víctimas y considerables daños.

Una delegación de cuatro miembros del Gobierno interior hindú, llegó hoy en avión, encabezada por el Pandit Jawaharlal Nehru. Uno de los miembros Lisquat Ali Khan, es musulmán, en tanto que las demás son miembros del Congreso Hindú.

También llegaron por vía aérea, el Virrey Lord Wavell y el Gobernador de Bengala, Sir Frederick Burrows.

En los círculos políticos se cree que los gobernantes tratan de formar un Ministerio de coalición para Bengala, donde dominen los musulmanes, a fin de pacificar a las diversas facciones locales.

Se espera que Nehru se entreviste con Gandhi, que realiza una gira por la zona y que ha aplazado unos días su visita a Bengala oriental, para verse con él.

### Advertencia E. U. sobre hacia la Pa

WASHINGTON, 2.— El documento en la declaración en la Estados Unidos, que actitud hacia Palestina, con respecto a la resolución de los objetivos Naciones Unidas en el Cercano Oriente.

El documento es el motivo del 29.º aniversario de la creación de la Palestina, donde se celebran las fiestas.

### Niños de reclaman

PARIS, 2.—(UP).— de Pontalier, ex ministro de Estado, no han estado movidos a la acción de garantizar de que el día mensual de los niños.

El diario de la prefectura de París: "Queremos niños". Provocaron el subprefecto de recibir a sus directores, y por recibirían su respectivo correspondiente.

Después de recibir a los niños, se les manifestó un desfile a través de la ciudad, donde los manifestantes se consultan con el

# CASA BERCOVIC

Todo al más bajo precio con grandes facilidades de pago

## PIELES TAPADOS VESTIDOS TRAJES SA

SAN ANTONIO N° 37

DEPOSITARIO DE LA FE Y DE LA CONFIANZA DE CHILE ENTERO, EL

**Excmo. Sr. GABRIEL GONZALEZ V.**  
el legítimo personero de este pueblo, cuyas esperanzas de progreso y de bienestar representa genuinamente.

FUNDACION INDUSTRIAL METALURGICA DE ACERO "SIMA" RINDE HOMENAJE AL ESCLARECIDO CIUDADANO QUE HOY ASUME EL MANDO SUPREMO DE LA NACION.

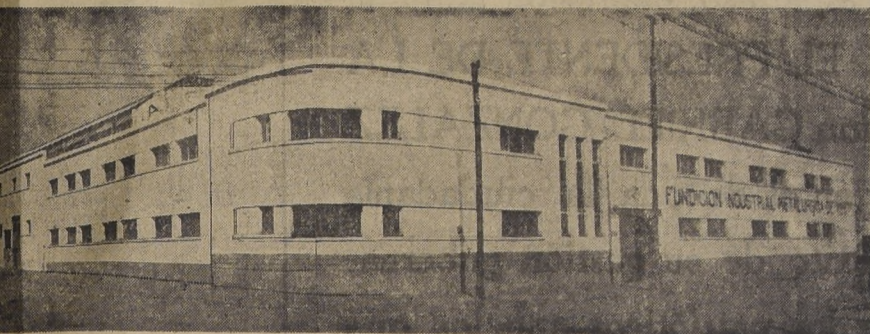

FUNDACION INDUSTRIAL METALURGICA

DE ACERO "SIMA"

**GUILLERMO DIAZ GOMEZ**

AVDA. PRESIDENTE ERRAZURIZ N.º 3004  
CASILLA N.º 4115 — TELEFONO 92038  
SANTIAGO DE CHILE

FUNDADA EL 20 DE OCTUBRE DE 1924

SEÑOR INGENIERO DE FERROCARRIL;

SEÑOR INGENIERO CIVIL;

SEÑOR INGENIERO NAVAL Y

ESTABLECIMIENTOS INDUSTRIALES

METALURGICOS DEL PAIS:

La FUNDACION "SIMA" tiene el agrado de anunciarles que ya está en pleno funcionamiento la NUEVA PLANTA con su serie de HORNOS ELECTRICOS, con la cual está en condiciones de producir 20.000 a 25.000 KILOS DE PIEZAS DE ACERO FUNDIDO EN 12 HORAS DE TRABAJO

Esta nueva PLANTA puede fundir también piezas de UNO A DIEZ MIL KILOS DE PESO. Ofrece, al mismo tiempo, toda clase de ACEROS DOSIFICADOS al MANGANESO, CROMO, NIQUEL Y AL CARBONO, por cantidades superiores a 500 kilos, controlados por nuestro LABORATORIO QUIMICO METALURGICO.

Como siempre, atiende pedidos de repuestos de piezas de acero para toda clase de maquinarias, Minera, Agrícola, Salitrera, Repuestos para Ferrocarriles, Tranvías Eléctricos, Marina Mercante, etc.

**SE FUNDE DIARIAMENTE  
TODO TRABAJO GARANTIZADO**

no proyecta  
pruebas de la  
atómica

**Participación de Bélgica, Holanda  
y Luxemburgo en Tratado de Paz  
con Alemania estudiarán aliados**

DECLARACIONES DE BEVIN AL LLEGAR A NUEVA YORK

NUEVA YORK, 2.—(U. P.).—El Ministro de Relaciones británico, Mr. Ernest Bevin, le manifestó a los periodistas a su llegada a Nueva York a bordo del "Aquitania": "La petición de Bélgica, Holanda y Luxemburgo, para participar en la redacción del proyecto de paz con Alemania, la estudiaremos en la reunión de Ministros de Relaciones".

"Esta cuestión fue suscitada por Bidault en París, y fue incorporada a la Orden del Día de nuestra reunión. Para los tres países aliados, es de primordial importancia lo que se resuelva respecto de Alemania".

Respecto a la NU, manifestó que no se siente optimista ni pesimista, afirmando que controlará su labor según lo propusiera, pero, "ello requiere tiempo, y no se pretende establecer la constitución de una organización mundial". En la misma forma se requirió mucho tiempo para confeccionarse la Constitución política de otros países, tales como Estados Unidos y Gran Bretaña. Agregó: "No debe esperarse que durante el primer año de vida de la NU, todo

sea fácil, y probablemente, en los primeros tiempos tendremos altos y bajos".  
El Ministro británico añadió: "Hacia que optemos por hacer frente a los problemas y conflictos de la hora actual, con los deseos de comprender los puntos de vista de cada parte, no podrán resolverse aquellos. Una de nuestras mayores dificultades estriba en que tenemos que preparar los Tratados de Paz al mismo tiempo que se constituyen las Naciones Unidas. Los conflictos que surgen en una u otra cuestión, se extienden a todas. Es mejor hacer frente a la situación, tal como es, y mediante una tónica cuidadosa, ir paso a paso las dificultades, que intentar resolver todas estas inmediatamente".

No han disparado  
contra un crucero  
inglés en Trieste

TRIESTE, 2 (UP).— El capitán R. J. Otway-Ruthven, comandante del crucero británico "Leander", corrigió hoy una declaración de otros oficiales, según la cual la nave había sido averiada por disparos hecho por las baterías costeras albanesas. Dijo que "se dejará llevar por su imaginación. No se dirigió contra el barco disparos de ninguna clase".

Los otros oficiales habían manifestado anoche que los disparos de las baterías albanesas habían alcanzado y averiado la superestructura del "Leander". Una visita del coronel al crucero de 7.270 toneladas permitió establecer que no había perjuicios de ninguna especie.

LONDRES, 2 (UP).— Un vocero declaró hoy que el Almirantazgo tenía "ciertas dudas" acerca de la veracidad de las noticias de que el crucero "Leander" estuvo bajo el fuego de baterías costeras de Albania y fue alcanzado por sus proyectiles.  
"No hemos recibido informes sobre semejante incidente, y es difícil creer que semejante incidente no hubiera sido anunciado inmediatamente al Almirantazgo", dijo el informante.

Acheson opina sobre  
Constitución nipona

TOKIO, 2.—(U. P.).— George Acheson, miembro norteamericano del Consejo Aliado de Control del Japón, manifestó al pueblo japonés que el futuro de la democracia niponesa, basada en la nueva constitución contraria a la guerra, depende de ellos y de sus pejes.  
Acheson emitió una declaración oficial, en vísperas de la promulgación de la nueva constitución, conforme a la cual el Gobierno japonés renuncia al derecho a hacer la guerra.

Señaló el progreso que ha hecho el Japón hacia la democratización, bajo el Gobierno de ocupación de MacArthur, y dijo: "El pueblo japonés ha aprendido que el pasado le ha traicionado, y que su esperanza está en una nueva especie de futuro".  
Agregó: "La estructura democrática erigida por la nueva constitución, es una entrada a ese futuro. En último análisis, el pueblo japonés debe hacer por sí mismo su camino de la destrucción a la democracia. El futuro de la democracia en el Japón reposa ahora enteramente en los hombros de los japoneses y de sus pejes".

**Proscribe la guerra la nueva  
constitución nipona publicada ayer**

Establece que el Mikado no es una divinidad y lo priva de poder político

TOKIO, 2.—(U. P.).— La nueva Constitución que proscribió la guerra priva al Emperador de sus numerosas atribuciones y establece derechos humanos no conocidos hasta ahora en Japón, los dada a la publicidad hoy y entrará en vigor dentro de seis meses.  
La Constitución, elimina la condición sagrada del Emperador y hace de él sólo un símbolo del Estado y de la unidad del pueblo. El Emperador no tendrá poder político y no podrá recibir regalos, salvo con la aprobación de la Dieta y deberá limitar sus actividades al ceremonial especificado y a las funciones oficiales.

Entre los derechos humanos, figura el derecho de los hombres y las mujeres a contraer matrimonio con quien deseen, igualdad de los sexos, derecho de los obreros a organizarse y facultad de los ciudadanos para demandar al Estado por la violación de sus derechos.

Los pactos matrimoniales tradicionales concertados por los padres, quedan prosritos por una cláusula que dispone que el matrimonio se celebrará sólo en el mutuo consentimiento, con igualdad de derechos para ambos cónyuges.

La Constitución contiene 103 artículos. Los Ambos Cámaras cambiaron el proyecto primitivo aprobado por MacArthur. Uno de los cambios principales se refiere a la nobleza. El texto original disponía la igualdad de todos los japoneses independientemente de su condición social u origen familiar, lo que habría reducido el sistema de los pares a la actual generación. La cláusula revisada indica que esa casta no será reconocida.

El capítulo en que se renuncia a la guerra, declara que la nación renuncia a hacer abandono de su derecho obrero para liberar la guerra y mantener fuerzas armadas, "en una aspiración sincera de paz internacional, basada en la justicia y el orden".

**DIFERENCIAS ECONOMICAS Y POLITICAS  
HAN IMPEDIDO UNIR A GOBIERNO ALEMAN**

DISCURSO DEL GENERAL LUCIUS D. CLAY  
BERLIN, 2.—(U. P.).— El teniente general Lucius D. Clay culpó hoy a la diferencia de ideas económicas y políticas entre las potencias occidentales y Rusia, del fracaso de los Cuatro Grandes en Alemania para instaurar un Gobierno alemán unificado.

En un discurso por radio dirigido a Estados Unidos, el gobernador militar delegado de la zona norteamericana de ocupación en Alemania, se manifestó descontento con las actuales condiciones, pero dijo que había muchas esperanzas de alcanzar un acuerdo.

Dijo Clay: "Todavía no existe la maquinaria de un Gobierno central en Alemania. Sin embargo, no se debe considerar que el Gobierno cuadrupartito sea un completo fracaso".  
Señaló que el Consejo Aliado de Control poseía un comité de coordinación para 16 subcomités, que constantemente se reúne a discutir y resolver problemas que tocan a Alemania como un todo.

Dijo que los representantes de Rusia, Gran Bretaña, Francia y Estados Unidos habían llegado a concocer en sus últimos meses de trabajo en Alemania.

El capítulo encabezado "Derechos y deberes del pueblo", comprende las garantías dadas en la Constitución del Emperador Meiji, que no fueron anuladas por la Dieta, a saber: contra la detención ilegal, inviolabilidad de la correspondencia, derechos de propiedad inviolables, libertad de culto, expresión, reunión y derechos para someter peticiones.

Se reconoce a la Dieta como "órgano supremo del Estado". La dieta nombrará al Presidente del Consejo, atribución que antes correspondía al Emperador.

**¿Peligro de crisis  
económica en E. U.?**

LONDRES, 2.—(UP).—Fueron informadas acerca de hoy que la sombra de otra depresión económica norteamericana, cuya posibilidad está siendo discutida con creciente interés y frecuencia en la prensa británica, se cernía sobre la Conferencia Internacional de Comercio, y tendrá importante efecto en las recomendaciones finales que haga este organismo.

Al término de las labores de la conferencia preliminar, muchas fuentes ven un conflicto fundamental entre los propósitos de la economía dirigida y la libertad de comercio. Ven, asimismo, en la solución de esta disputa, la clave para la formación de la organización internacional de comercio que ha sido recomendada como objetivo final.

malmente a Gran Bretaña que suspenda el crédito concedido a Checoslovaquia, por dos y medio millones de libras.

Sin embargo, el crédito "ha sido suspendido por el momento", admitió ese vocero. La firma del acuerdo ha sido postergada hasta que se tome una decisión definitiva.

Desmintiendo que Estados Unidos haya intentado ejercer presión sobre Gran Bretaña con el objeto de bloquear dicho crédito, indicó el vocero que el Gobierno británico podría "por su propia voluntad" desear mantenerse de acuerdo con Estados Unidos en este asunto.

El crédito de dos y medio millones de libras ha sido negociado en Londres con el Tesoro para financiar las compras checas de productos británicos excedentes. Los círculos oficiales checos de Londres dijeron hoy que no se les había informado acerca de la intención británica de retener el crédito.

**EE UU no ha pedido  
suspendan créditos  
ingleses para Praga**

LONDRES, 2 (UP).— Un vocero del Ministerio de Relaciones Exteriores desmintió hoy que Estados Unidos haya pedido for-



**Ofertas  
Veraniegas  
PARA QUE UD.  
ECONOMICAMENTE COMPRANDO**

- ANTALONES sport, extensa variedad de colores y calidades, bajos de pretina; costuras totalmente reforzadas; espléndida caída, desde \$ 195.-
- GRAN VARIEDAD de trajes para caballeros, confeccionados con casimires de óptima calidad; fantasías exclusivas, gran surtido de colores; terminación perfecta, desde \$ 1.215.-
- VESTONES SPORT, para caballeros, confeccionados con una selección de casimires de pura lana y fantasías de refinados gustos \$ 695.-



CASA GARCIA rinde homenaje al Excmo. señor Presidente, don GABRIEL GONZALEZ VIDELA y a las delegaciones amigas que nos visitan.

**MEDIDAS**

OFRECEMOS al hombre elegante las características de perfección que exige para su ropa; casimires seleccionados entre las más famosas marcas inglesas; corte impecable y confección perfecta, a cargo de operarios de gran competencia.

VISITE USTED LA,

**Restauración  
Casa Garcia**

ALAMEDA ESQ. AV. ESPAÑA :: CASILLA 3224

**SKYWAYS INTERNATIONAL**

HUERFANOS 1223  
OFIC. 12-B — TEL. 81768  
AVIONES DE CARGA Y DE PASAJEROS SERVICIO PERMANENTE A LOS ESTADOS UNIDOS CON ESCALAS EN LIMA, GUAYAQUIL, BAHOA Y MIAMI.  
RESERVA DE PASAJES E INFORMACIONES  
WAGON-LITS COOK, Agustinas 1058, Fono: 65533  
CIVIT, Moneda 930, Fono: 85248.  
EXPRINTER, Agustinas 1074, Fono: 80339.  
LITVAK, Bandera 191, Fono. 62460.  
VILLALONGA, Agustinas 1050, Fono: 85225.  
TURAVION, Bandera 163, Fono: 61173.  
TRANSPORTES UNIDOS, Agustinas 1139, Fono: 64296.

**SKYWAYS**  
SIGNIFICA SEGURIDAD, RAPIDEZ Y COMODIDAD



La I. Municipalidad de Valparaíso, expresión genuina de democracia, saluda a S. E. EL PRESIDENTE DE LA REPUBLICA, Excmo. señor don GABRIEL GONZALEZ VIDELA, y, en su nombre y en el de toda la ciudadanía porteña, formula votos por el éxito de su gestión gubernativa y por la cristalización de los patrióticos anhelos que inspirarán su acción en el más alto cargo de la Nación.

Valparaíso, 3 de Noviembre de 1946.

JOSE CHIBBARO S.  
Alcalde de Valparaíso

**CAÑERIAS Y ELLISAS**  
CLAVOS PARA RIELES  
TODO USADO Y EN MUY BUEN ESTADO.  
CAÑERIAS desde 2 hasta 8".  
Ejes de acero de distintas dimensiones.  
ANGUILES para construcción de ferrocarril.  
C PARA TECHO 2 1/4 — EL KILO.

**LINK HNOS. SAZIE 2960**

**LIBROS de BOLSILLO**

ULTIMOS TITULOS PUBLICADOS

AL SEPTIMO DIA, por Florencia Barclay.— En esta novela se unen la incomparable belleza de su argumento, con la emoción sentimental de sus protagonistas. Es un volumen de la Colección MI LIBRO \$ 10.—

DE LA TIERRA A LA LUNA, por Julio Verne.— Es esta una de las novelas fantásticas más celebradas del gran escritor, cuya trama se desarrolla en escenarios impresionantes, descritos en forma por el más grande visionario que ha tenido el mundo de las letras. Es un volumen de la Colección MI LIBRO \$ 10.—

EL CAPITAN SAN BRUNO, por L. Briebe.— Otro episodio de esta amena serie histórica, en que el personaje principal, Capitán de Talavera, famoso por sus crueldades, desmoronó en los días de nuestra Independencia su triste papel de sádico y verdugo. Es un volumen de la Colección LA LINTERNA \$ 10.—

NUESTRAS SOMBRAS, por María Teresa 2a Edición.— La autora nos deleita con una novela sentimental de indudable atractivo. Con un argumento sencillo, pero emotivo, María Teresa revela que no en vano es catalogada como una de las mejores escritoras de novelas femeninas. Es un volumen de la Colección MI LIBRO \$ 10.—

EL ORIGEN DEL PAQUE FORTAL por L. A. Isla.— Sin entrar en las hondas discusiones literarias, podemos afirmar que Isla ha sido el único escritor chileno en el que se ve que ha "vivido" sus experiencias. Sus relatos constituyen una primicia no sólo por su estilo vigoroso, sino por el extraño misterio que rodea a su autor. Es un volumen de la Colección LA LINTERNA \$ 10.—

NAMI KO, por Kenjiru Tokutomi.— Una delicada y emotiva historia de amor en el Japon tradicional y extraño que agrada por lo fantástico de su argumento. Es un volumen de la Colección MI LIBRO \$ 10.—

SANGRE Y CENIZA, por Blanca Santa Cruz Ossa.— Es una narración novelesca de la Conquista de Chile escrita con sencillez y con argumento emocionante y admirable en la juventud. Es un volumen de la Colección ULISES \$ 10.—

EL MAGO, por Rider Haggard.— Esta obra de maravilloso colorido mítico, es uno de los relatos que mejor interpretan el fascinante estilo y la trama sobre-cogedora que caracterizan a la pluma de este gran escritor. Es un volumen de la Colección LA LINTERNA \$ 10.—

EN TODAS LAS BUENAS LIBRERIAS.— PARA EL INTERIOR REMITIMOS CONTRA REEMBOLSO, SIN GASTOS DE FRANQUEO PARA EL COMPRADOR.

EMPRESA EDITORA ZIG-ZAG, S. A.  
CASILLA 84-D SANTIAGO DE CHILE

**Investigan accidente de aviación en Limoges.**

PARIS, 2 (U. P.).— El Ministerio de Transportes inició hoy una investigación de las causas del accidente aéreo ocurrido ayer cerca de Limoges, en el cual perecieron 24 personas, incluso tres miembros de la tripulación.

Los funcionarios de la pequeña línea aérea de Languedoc-Roussillon, dijeron que hasta donde habían podido verificar el choque, se debió a las condiciones atmosféricas demasiado heladas, que resultaron excesivas para el aparato normal descomulgado con que dijeron que estaba equipado el avión.

Todos los pasajeros a bordo del Junkers-52, eran franceses o norafriicanos que iban en viaje del aeródromo de Le Bourget a Casablanca. Entre ellos, iba M. Fortuno Marchal, director de la Compañía.

Dos niños, de 10 y 12 años, figuraron entre los muertos, así como una familia completa de tres personas. Aparentemente todos murieron instantáneamente cuando el avión se estrelló contra un cerro en medio de una densa niebla.

Un trozo del libro de bitácora que fue encontrado entre los restos del aeroplano de radio, consignó: "Congelación intensa a 1.000 y 1.200 metros". Después, en otra línea: "Agravamiento".

La empresa Languedoc-Roussillon ha estado efectuando trece o dos vuelos semanales, entre Paris-Túnez y Casablanca desde el 23 de julio. Es el primer accidente que sufre esta compañía.

**Tres detenidos por atentado a Embajada británica en Roma**

ROMA, 2.— (U. P.).— Carminio Bottino, jefe de la sección política de la policía italiana, dijo hoy que tres personas están detenidas en relación con el atentado dinamitero contra la Embajada británica.

Los detenidos son: Ladislao Krall, ciudadano húngaro, su cuñado, italiano, y un italiano. Bottino dijo que los tres son sospechosos por la policía.

Reveló el jefe de policía que el húngaro es el hombre interrogado la semana ayer por la policía. Aunque ninguno de los tres ha confesado, Bottino dijo que los detenidos incurrieron "en numerosas contradicciones y no pudieron establecer una coherencia convincente".

Entretanto, la organización comunista en Roma emitió una declaración oficial que desmiente las informaciones externamente publicadas por la prensa italiana de que "judíos terroristas" habían colocado las bombas que destruyeron el edificio de la Embajada británica.

La declaración, que aparece firmada por el doctor T. Lifshitz, secretario de la nueva organización comunista en Italia, dice que las informaciones de la prensa son "absurdas" y que no hay indicación alguna de que miembros de la organización judía hayan tenido nada que ver con el atentado.

**SOFOCADA UNA CONSPIRACION COMUNISTA, ANUNCIO EL GOBIERNO DE MADRID**

MADRID, 2.— (U. P.).— En los círculos policiales se ha informado que las autoridades sofocaron una conspiración comunista, a fin de provocar un levantamiento general destinado a coincidir con la deliberación del caso español en las Naciones Unidas.

Se agregó que la campaña destinada a detener a los comunistas está casi terminada. Se dijo también que han sido detenidos los jefes comunistas principales, incluido los miembros del comité central del partido. Los informantes dijeron que el total no es elevado porque la policía se concentró en la detención de los principales jefes del movimiento en lugar de efectuar numerosas detenciones.

Según algunas informaciones, los detenidos llegan a una cifra que fluctúa entre 80 y 100, y en los círculos mejor informados se considera que la cifra de 200, dada por algunos, es exagerada.

Se ha informado que la policía interceptó a los presuntos jefes comunistas cuando trataban de entrar por los Pirineos, procedentes de Tánger. Los informantes agregaron que las autoridades impidieron el desembarco en el norte de España, de antifranquistas que llevaban planes para una insurrección y otros documentos sobre la organización de la misma. Dichos documentos habrían sido utilizados para hacer las detenciones.

Los mismos informantes dicen que las actividades comunistas son las únicas manifestaciones de oposición a Franco y expresan la creencia de que el levantamiento debería coincidir con el anuncio de las Naciones Unidas sobre su actitud respecto de Franco.

En los círculos bien informados se dice que no se tiene de talles de las detenciones, pero se indica que éstas tuvieron su centro en Madrid y los alrededores, donde se sostiene fueron detenidos todos los miembros del comité central de Madrid y del comité ejecutivo de la zona central.

Dos tribunales militares en Alcalá de Henares levantaron su sesión para considerar los fallos contra siete personas acusadas de conspirar contra la seguridad del Estado.

El fiscal pidió seis años para cuatro acusados y 30 para el resto. Se espera el fallo para la semana próxima.

**El Excmo señor...**

(DE LA PAGINA 1)

Presidente del Senado; tercero, el Vicepresidente de la República, cuarto, el secretario de la Cámara de Diputados, y sexto, el secretario de la Cámara de Diputados.

Los Ministros de Estado salientes se ubican en los asientos del extremo derecho del estrado.

El excmo. señor don Gabriel González Videla, jefe de la sección anterior del Congreso, que el Presidente del Senado aprobó.

7.— Acompañado por la comisión de parlamentarios que le ha recibido, se incorporó a la sesión del Congreso Pleno el Presidente de la República, en la Sala de la Presidencia del Senado.

8.— El Presidente de la República ocupó el sillón reservado a la derecha del Presidente de la Cámara de Diputados; los Ministros de su próximo Gabinete se ubican en los asientos del extremo izquierdo del estrado.

9.— S. E. el Vicepresidente de la República pone en manos del Presidente del Senado la banda presidencial y cambia de sillón con el Presidente electo.

10.— El Presidente del Senado toma el juramento al Presidente electo de la República, quien pone en seguida su firma al documento respectivo, que suscriben, además, los Presidentes y secretarios de ambas Cámaras, y se archiva en la Secretaría del Senado.

11.— El Presidente del Senado declara la banda presidencial a S. E. el Presidente de la República, cambiando de sillón de la Cámara de Diputados.

12.— El excmo. señor don Gabriel González Videla, jefe de la sección anterior del Congreso, que el Presidente del Senado aprobó.

13.— El nuevo Ministro del Interior presta juramento de estilo ante S. E. el Presidente de la República,

**Entregados a alemanes campamentos de civiles en zona norteamericana**

FRANCFORT, 2.— (U. P.).— Los campamentos de internamiento civil de la zona norteamericana, donde hay unos 55 mil alemanes, muchos de ellos prisioneros de guerra, han sido entregados a las autoridades alemanas, según un anuncio hecho hoy por el Ejército.

La medida entra en el plan largamente anunciado del Ejército, de entregar lo que es esencialmente alemán a los propios alemanes. El anuncio del Ejército decía que sólo quedarán en manos norteamericanas un campamento de interrogatorio en Ludwigsburg cerca de Stuttgart, y un encierro en Darmstadt para no-alemanes y para "categorías especiales".

Todos los otros campamentos han sido entregados a los Ministros de Desnazificación de los tres estados de la zona norteamericana, decía el anuncio.

**Palabras de Stalin comenta "Izvestia"**

MOSCÚ, 2 (UP).— "Izvestia" dice en su sección el "El Observador del Panorama Internacional", a propósito de las declaraciones dadas por Stalin al cuestionario de Baillie, y del discurso de M. Jotoff que "Dificilmente se encontrará algún político u organizador de guerra, como Churchill, se sienten obligados a justificar ante la opinión pública democrática, el encontrarlos oprimidos contra la perspectiva de los hechos, las proposiciones de los dirigentes de la Unión Soviética.

**Asaltaron a mayor de E. U. en Aalen**

FRANCFORT, 2 (UP).— Las autoridades revelaron que desconocidos atacaron el mariscal en la noche al mayor norteamericano Charles A. Pallette en Aalen, cuando trató de investigar una serie de piquetes que se oyeron cerca de un alojamiento después del oscuro amanecer.

El ataque ocurrió en una zona donde ha habido cuatro misteriosos atentados, ultimamente. Aalen está a 64 kilómetros al este de Stuttgart.

Pallette fue herido en la cabeza con la empuñadura de una pistola, cuando el otro oficial y un policía alemán trataron de vano de arrestar a dos hombres que se escaparon.

**ACUERDO DE LIBRE COMERCIO ARGENTINO APOYA "EL MUNDO"**

BUENOS AIRES, 2.— (U. P.).— El diario argentino, al referirse a la numerosa delegación que en Santiago para las ceremonias del Mando Presidencial, destaca editorialmente el Gobierno ha querido demostrar con ello de las buenas relaciones entre ambos países, para ello, nada mejor que llegar a un acuerdo comercial argentino-chileno que contemple las necesidades de Chile, en el momento de la guerra.

El diario dice que, desde septiembre, cuando se tuvo la última información por la Cancillería sobre las conversaciones entre los representantes de Chile y Argentina, nada se sabe sobre el progreso de las mismas. "Entre tanto, allá como acá, se piensa que es impostergable concertar un amplio entendimiento para consagrar el derecho de ambos pueblos a comerciar libremente. Hace tiempo que ha ganado terreno la tesis de la cordillera libre. No bastan para completar la obra de aproximación el tratado de 1933 ni, el Protocolo complementario. Es menester llegar a un punto en que Argentina y Chile se consideren un mismo mercado interno".

"El Mundo" recuerda la declaración de 1942 de que Argentina estaba dispuesta a con-

**Suplemento huelga**

LISBOA, 2.— Los ocupados por los suplementos en su doce a comenzar un sistema de duradamente.

El Gobierno dijo que se oyeron cerca de un alojamiento después del oscuro amanecer.

La policía busco a los autores del atentado y los arrestó.

**REMOLCADORES MARITIMOS "SEA MULE" NUEVOS**

Desmontados, empaquetados, listos para exportación, cada uno, modelo 3-c y 5-c precio US \$ 6.500 F. A. S. \$ 8.000 F. A. S. puertos del Golfo de México, US \$ 5.000 F. A. S. Los Angeles.

También nuevas unidades de propulsión Murray y Tregurtha consistentes en Diesels, Modelo O-2-d, 115 HP, 6 cilindros.

Toda clase de embarcaciones de vapor y velas. Todo lo que se desee en equipos marítimos.

Remolcadores nuevos de acero: Diesel y Diesel-Electrico.

Atlas Steamship Charter

80 Broad Street New York — Dirección: ATLAS MILVOY

LA DROGUERIA AL POR MAYOR MAS ANTIGUA DE LA COSTA DEL PACIFICO  
Y LA INDUSTRIA QUIMICO-FARMACEUTICA MAS FUERTE DE CHILE

# Farmo-Quimica del Pacifico S.A.

1837 - 1946

"ciento nueve años al servicio de la salud"

RINDE HOMENAJE Y FORMULA VOTOS POR UN  
FELIZ Y PROSPERO GOBIERNO DEL EXCMO. SEÑOR



## Gabriel Gonzalez Videla

Presidente electo de la República de Chile

### FARMO-QUIMICA DEL PACIFICO, S. A.

aporta a la industria nacional y al comercio farmacéutico: \$ 108.000.000.- en capital y reservas.  
Plantas y Laboratorios de su producción industrial y de especialidades farmacéuticas, marcas

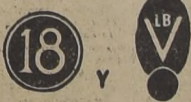

en LLAY-LLAY - SANTIAGO - VALPARAISO - SAN SEBASTIAN

CASAS DE VENTA EN VALPARAISO, SANTIAGO, CONCEPCION, ANTOFAGASTA, LA SERENA, TEMUCO Y VALDIVIA

AGENTES EN IQUIQUE, ARICA Y PUNTA ARENAS

AGENTE EXCLUSIVO EN NUEVA YORK, EE UU DE N. A.

AGENTE EN TODOS LOS PAISES DE AMERICA Y EN EUROPA

REPRESENTANTES EXCLUSIVOS DE IMPORTANTES FIRMAS DEL RAMO NORTEAMERICANAS Y EUROPEAS

PERSONAL QUE COLABORA EN NUESTRA EMPRESA: 560 obreros y 410 empleados





**CAPITALES CHILENOS /  
 OBREROS CHILENOS!**  
*un esfuerzo particular  
 al servicio de la Nación*

2844



EMPRESA DE MICROBUSES

SANTIAGO VALPARAISO

ALFREDO GOMEZ FREITAS

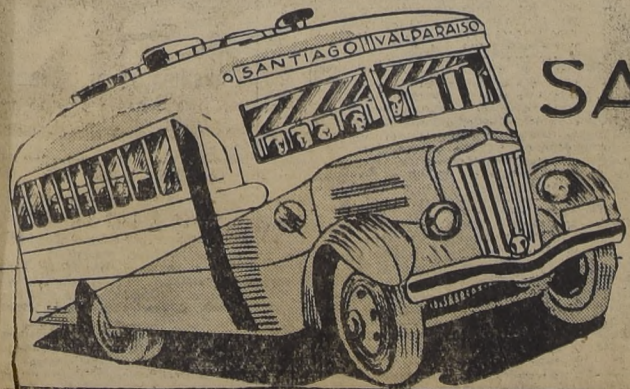

# 7.ª CONVENCIÓN DE LA FIEP

## SESIONES PLENARIAS Y COMISIONES DE TRABAJO

Ayer se efectuó la Segunda Sesión Plenaria de la Séptima Convención Nacional de la FIEP con asistencia de todos los miembros de la mesa directiva y delegados acreditados ante esta Convención.

A las 9.30 horas iniciaron sus labores las distintas comisiones de trabajo designadas en la Primera Sesión Plenaria. Las que finalizaron sus actividades poco antes de las 18 horas. Horas en que fueron entregadas a las comisiones de trabajo las conclusiones de la mesa directiva y sus delegados, después de detenidos estudios sobre los temas sometidos a su consideración.

Fueron leídos los siguientes trabajos: Habitación, Barata, Revisor de Cuentas, Previsión y Salubridad; Reformas al Código del Trabajo; Problemas Económicos en general y Asuntos varios.

Antes de darse cuenta del trabajo de cada una de las comisiones citadas, fueron leídos los telegramas recibidos por la mesa directiva de la Convención.

La concurrencia a esta séptima Sesión Plenaria, fué numerosa y en ella se hizo presente el elevado espíritu de bien social que persigue la entidad, organismos que agrupa en su seno a los diversos sindicatos de empleados particulares de todo el país, y sus denodados esfuerzos por obtener para la clase media, condiciones de vida compatible con conquistas sociales obtenidas por los trabajadores.

### TELEGRAMAS DE ADHESION

Luego de declarar abierta la sesión el Secretario General de la Convención, señor Hugo Quirodrán, se procedió a dar lectura a los telegramas de adhesión y felicitaciones recibidas de los distintos puntos del territorio por la Mesa Directiva, de la Federación de Chofetes de Autobuses y Microbuses de Santiago, del Sindicato Cado de Lontú, del Sindicato de Empleados Particulares de Talca, de los empleados de Rancagua, Concepción, Longavi, Curicó, Los Andes, Linares, etc.

Cada uno de estos telegramas fué recibido con una ovación por la asamblea.

### COMISION REVISORAS DE CUENTAS

Seguidamente se dió lectura

al trabajo presentado por la Comisión Revisora de Cuentas integrada por cinco miembros. Relator de esta comisión fué el señor Carlos Escobar delegado por Valparaíso.

Este informe fué aprobado, acordándose esperar el informe de la Comisión de Modificación de los Estatutos para autorizar la inversión del saldo en Caja.

### COMISION DE VIVIENDAS

La labor de esta comisión fué ardua y del más alto interés dada la forma trascendental que abordó el grave problema que afecta no sólo a los imponentes de las numerosas Cajas de Previsión, sino que a la población del país.

En sus puntos más importantes, el trabajo presentado por la Comisión a la consideración de la asamblea plena, consistió en: Aprobar la inversión de \$ 500.000.000 consultada por la Caja de Previsión de los Empleados Particulares, según proyecto de los señores señores Marmod y Guzmán. Este proyecto comprendería la construcción de 5.000 viviendas económicas en un plazo de dos años.

Recomienda que de inmediato se disponga la inversión de fondos necesarios para contribuir a la formación de la Población Presidente Ríos. Se fijará un porcentaje mínimo del 10 por ciento del total de construcciones para los empleados particulares de toda población que construya la Caja de la Habitación.

Propuso en seguida, esta comisión que la Caja de Empleados Particulares entregue a las casas que construya en arrendamiento, fijándole rentas que concuerdan con la capacidad económica de cada imponente.

Que se considere el sistema de compensación, a menor renta, menor pago por casas de un mismo tipo.

Prestar apoyo al plan de construcción de 200.000 casas para un período de 10 años, por cuenta de la Caja de la Habitación.

Finalmente propuso, recomendar al Supremo Gobierno, como un pronunciamiento solidario en favor de los obreros, que se adopten las resoluciones necesarias para que la Caja de Seguro Obrero, devuelva las impositivas destinadas a la construcción de viviendas, retenidas indebidamente o invertidas en otros rubros y que ascienden a la suma de cuatrocientos millones de pesos.

El informe fué aprobado.

En las intervenciones hechas sobre este tema, se hizo presente la necesidad de renovar el Departamento Técnico de la Caja, como asimismo la conveniencia de ir a un plan moderno e integral de construcción de viviendas para los imponentes.

Se aprobó en definitiva la reforma del Departamento Técnico y la salida de su actual Jefe, señor Fernando Andrade.

### COMISIONES de TRABAJO

**PREVISION**  
Edmundo Correa, Ricardo M. Ricardo Matus, Concepción, Osvaldo Rayo, Valparaíso, Mauricio Sotz, de Temuco, Ricardo Bustos, Linares, Filomeno Vallejos, de Concepción.  
Luis Laureada Soto, de Santiago.  
Oscar Rodríguez, de Santiago.  
Luis Sánchez de Santiago.  
Luis Bravo de Valparaíso.  
Marcelo Cortés Monroy.  
Manuel Díaz Quezada, de Santiago.

**CODIGO DEL TRABAJO**  
Antonio Herrera, de Santiago.  
Arturo Ibarra, de Santiago.  
Augusto Lazo de la Vega, de Valparaíso.  
Rafael Madariaga, de Concepción.  
Max Millán, de Valparaíso.  
Fernando Ramírez, de Concepción.  
Carlos Salamanca, de Concepción.  
Gilberto Céspedes, de Santiago.  
Octavio Molinari, de Santiago.

**COSTO DE LA VIDA**  
Luis Marambio, de Copiapó.  
Oscar Puleget, de Temuco.  
José Videla, de Valparaíso.  
Rafael Barra Silva, de Santiago.  
Víctor Olmedo.  
Heraclito Zagal, de Talca.  
Ramón Barrera, de Valparaíso.  
Hugo Rebollo, de Rancagua.  
Oscar Sepúlveda, Concepción.  
Alberto Mermod.  
René Garretón.  
Humberto Díaz Carvajal, de Santiago.  
José Ollino, de Valparaíso.  
José Nuñez.  
Eduardo Godoy, de Calera.  
Rafael González, de Talca.  
Manuel Esquivel.  
Luis Sotz, de Temuco.

**REFORMA DE ESTATUTOS**  
Daniel Reves, de Santiago.  
Biginio Godoy, de Santiago.

**ASUNTOS VARIOS**  
Voltaire Vaillant, de Concepción.  
Manuel Callejas, de Copiapó.  
Enrique Santa Ana, de Antofagasta.  
Alfredo Valdés.  
Dr. Manuel de la Barra, Chililán.  
Juan Rojas, de Valparaíso.  
Francisco Carrillo, de Llay-Llay.  
Juan Uribe, de Santiago.  
Ernesto Eslava, de Santiago.  
Hernán Ramírez, de Santiago.  
Alfredo Fariñas, de Santiago.  
Jorge Cristópolus.  
Alberto Arjona, de Rancagua.

**COMISIONES de TRABAJO**  
Cantalejo Hidalgo, de Santiago.  
Jorge Martínez, de Santiago.  
Rubén Orellana, de Concepción.  
Roberto Arellano, de Santiago.  
Rosalia Altamirano, de Valparaíso.  
Luis Larrahona Vial, de Santiago.  
Rafael Gacitúa, de Quillota.  
Salustio Gamboa, de Concepción.

**PRIMERA SESION PLENARIA DE LA FIEP**  
**MESA DIRECTIVA DE LA CONVENCION:**  
Presidente: Humberto Díaz Carvajal, de Santiago.  
Vicepresidentes: Fernando Cabello, de Copiapó.  
José Videla, de Valparaíso.  
Fernando Teijler, Lautaro.  
Arturo Saavedra, de Magallanes.  
**SECRETARIO GENERAL**  
Hugo Quirodrán, de Concepción.  
**PROSECRETARIOS**  
Carlos Condemarín, de Copiapó.  
Luis Santibáñez, de Valparaíso.

**COMISIONES de TRABAJO**  
Cantalejo Hidalgo, de Santiago.  
Jorge Martínez, de Santiago.  
Rubén Orellana, de Concepción.  
Roberto Arellano, de Santiago.  
Rosalia Altamirano, de Valparaíso.  
Luis Larrahona Vial, de Santiago.  
Rafael Gacitúa, de Quillota.  
Salustio Gamboa, de Concepción.

**COMISIONES de TRABAJO**  
Cantalejo Hidalgo, de Santiago.  
Jorge Martínez, de Santiago.  
Rubén Orellana, de Concepción.  
Roberto Arellano, de Santiago.  
Rosalia Altamirano, de Valparaíso.  
Luis Larrahona Vial, de Santiago.  
Rafael Gacitúa, de Quillota.  
Salustio Gamboa, de Concepción.

### INSERCIÓN

## LOS PALOS DE CIEGO DEL COMISARIATO

El señor Comisario General de Subsistencias y Precios, ha estimado de su deber contestar el oficio que envió al señor Ministro de Economía sobre las poco felices actuaciones del servicio a su cargo, en el Mercado Municipal de Providencia.

Nada habría que observar en sí, al ejercicio de este deber funcionario, si el señor Comisario no hubiera usado para ello de la vieja y poca convincente política de defenderse atacando, o peor, injuriando a su contradictor, que en este caso es una autoridad de elección popular.

La opinión pública en más de una ocasión ha tenido conocimiento de acaloradas controversias en que ha sido parte el suscrito; mis contradictores en esas ocasiones, han podido criticar acerbamente mis actos, pero hasta ahora nada, tal vez porque conocen mi vida, había puesto en duda mi honorabilidad. Le ha correspondido al flamante Comisario de Subsistencias y Precios, con quien nunca he cruzado una palabra, el honor de descubrir que me dedico al "amparo del comercio inescrupuloso".

Afortunadamente, señor Jiménez, como se ha dicho muchas veces, en Chile todos nos conocemos, y por eso, su injuria me deja muy tranquilo.

El señor Comisario se ha referido sólo a mis críticas sobre la clausura de las carnicerías, guardando silencio sobre lo demás, particularmente en lo relativo a la instalación del negocio de venta de azúcar y otros artículos en el Mercado, sobre lo cual tengo la impresión que el vecindario habría deseado conocer su contestación. Sus razones habrá tenido para ello.

Sobre el punto que pretendo refutar, transcribo a continuación el informe que me ha remitido el señor Administrador del Mercado. El público juzgará.

Gilherme Martínez G., Alcalde.

De acuerdo con sus instrucciones, paso a informar a U.S., sobre los antecedentes relativos a la clausura de las Carnicerías del Mercado Municipal, en relación con las aseveraciones que sobre mi actuación en este asunto, hizo el señor Comisario de Subsistencias y Precios.

Retorno a U.S. de acuerdo con lo que antes expresé, que me encontraba presente cuando el Inspector del Comisariato, pasó el parte al comerciante señor Cosme Luksz, y que éste fué porque los días

anteriores a la fecha en que se exigió perentoriamente el cumplimiento del decreto de fijación de precios, había vendido carne a un precio mayor según comprobó en libretas que examinó.

Este hecho lo reconoció el Inspector en el comparendo en su defensa que el día 12 de octubre, fecha de la denuncia había comprobado que también se había vendido carne en mostrador a precio superior al fijado; pero sin embargo, expresar que, en mi presencia, no hizo observación alguna al respecto, y que ese día, la carne se expendía al precio fijado, pues no recibí reclamos del público quien es el primero en recurrir a mí cuando cree que un precio está alto.

Esto mismo manifestó en el comparendo que se celebró ante el funcionario del Comisariato, pudiendo así agregarse que la forma en que se realizó estos actos, me demeritaron que existiera el ánimo de reconocer en todo caso, que el Inspector tenía la razón, dándose poca o ninguna importancia a mi calidad de funcionario; por dicha razón no insistí en que se dejara testimonio de todas mis observaciones.

No es efectivo que yo haya expresado o reconocido que las libretas estaban adulteradas; en mi presencia hizo tal aseveración el abogado señor Valenzuela, pero yo no asenté en forma alguna a ello.

Por último, debo informar a U.S. que de acuerdo con sus instrucciones, hoy día solicité al señor Secretario Municipal que me acompañara al Comisariato a ver los expedientes; desgraciadamente, después de una larga espera, sólo se nos pudo exhibir uno que no era el del señor Luksz, manifestándonosnos que los demás los tenía guardado un empleado que estaba ausente de Santiago; me ha dicho el señor Secretario que posteriormente se le llamó para decirle que los otros estaban a su disposición en el Comisariato Departamental; como este caballero no podía andar de una oficina a otra

Nuevo Ge...  
A. Press...  
anteayer

A bordo del "Wicacanan" llegará el nuevo Ge...  
H. Maasson, de...  
sus funciones.

DECLARACI...  
HIZO COM...  
ESCUADRA

Anoche tuvimos...  
conversar des...  
traimiente de...  
tinez, Comand...  
Escuadra de M...  
Escuadra de M...  
viene al mando...  
val que visita...  
El distinguido...  
ció abastecim...  
tamiento del...  
expresó que...  
esta oportuni...  
misio elemen...  
unen a través...  
bos pueblos...  
timo orgulo...  
de mar los em...  
mas aún con C...

por tener que...  
portantes...  
que se le en...  
dientes a la...  
para verlos...  
horas de hoy...  
do a sus mand...  
Dios guíe...  
Valenzuela G...  
dor.

Providencia...  
bre de 1946.

# FIESTA del PUEBLO

CON MOTIVO DE LA TRANSMISION DEL MANDO PRESIDENCIAL HABRA HOY DOMINGO A LAS 21 HORAS, EN LAS PLAZAS BULNES Y LIBERTAD

EL PRESIDENTE DE LA REPUBLICA

## Gabriel González Videla

OFRECE AL PUEBLO ESTE FESTIVAL CIVICO SIN PRECEDENTES

MAS DE MIL ARTISTAS CHILENOS Y EXTRANJEROS TODAS LAS ORQUESTAS DE SANTIAGO, 10 BANDAS DE MUSICOS, TEATRO, CINE, BALLETS, COROS, CIRCO, CANCIONES, EN QUINCE ESCENARIOS QUE FUNCIONARAN SIMULTANEAMENTE

## Programa completo de las fiestas del pueblo

### PLAZA CONSTITUCION

ACTO OFICIAL  
20 A 21 HORAS.

- 1.—Canción Nacional de Chile.— Ramón Carnicer
- 2.—COROS POLIFONICOS DE CONCEPCION, Director: Arturo Medina.  
a) Tomás Luis de Victoria: "Credo", de la Misas Quarti Toni.  
b) Juan Sebastian Bach: "Slout Locatus est", Magnificat.
- 3.—ORQUESTA SINFONICA DE CHILE (I. E. M.), Director: Víctor Tevah.  
a) L. van Beethoven: "Egmont", obertura.  
b) N. Rimsky-Korsakoff: "Capricho Español".
- 4.—COROS POLIFONICOS DE CONCEPCION:  
a) Orlando di Lasso: "Madona mia cara".  
b) Donato: "Chi la Gagliarda".  
c) Orlando di Lasso: "El Eco".
- 5.—ORQUESTA SINFONICA DE CHILE (I. E. M.): Enrique Soro: Dos Aires chilenos.

Durante el desarrollo del programa musical, el señor Presidente de la República saludará a las delegaciones extranjeras asistentes a la Transmisión del Mando y a los representantes sindicales y gremiales, en el recinto de la Plaza de la Constitución.

### PLAZAS BULNES Y LIBERTAD

ESPECTACULOS SIMULTANEOS EN 5 ESCENARIOS 21 HORAS A 1 DE LA MADRUGADA

- ESCENARIO N.º 1**  
ESQUINA SUR PONIENTE, PLAZA BULNES
- 1.—Antoinette y Cuerpo de Baile.
  - 2.—Sylvia Thayer, recitaciones.
  - 3.—Emilia Garnham y Conjunto de Danzas Chilenas.
  - 4.—Teatro Experimental de la Universidad de Chile (Dir. Pedro de la Barra).
  - 5.—Embajada Artística de la Boite "La Quintrala".
  - 6.—Dina Soler, Chavallitas de Almería.
  - 7.—Lupe Cortés Armentisa y Miranda, Meiba Ortiz.
  - 8.—Silvio Juvet, Orquesta bajo la dirección de Lorenzo de Costa.
  - 9.—Aida Salas canciones chilenas.
  - 10.—Los Provincianos.
  - 11.—Isabel Cruz.
  - 12.—Rafael Godoy.
  - 13.—Kika.
  - 14.—Gentil colaboración de Joaquín Pérez Fernández y su espectáculo de Danzas y Cantares de España y América.

- ESCENARIO N.º 2**  
ALONSO OVALLE - AVDA. 12 DE FEBRERO
- 1.—Conjunto Chileno D.C. solistas Raúl y Mache Videla, (Dir. Augusto Colasne).
  - 2.—Petita Orquesta.
  - 3.—Jorge Pérez.
  - 4.—Violenta Araya.
  - 5.—Armando Bonasno y su Orquesta.
  - 6.—Los Tres Maños.
  - 7.—Armando Bonasno (cantor-músico).
  - 8.—Elena Moreno.
  - 9.—Los Villacandinos (Debut en Chile del espectáculo de danzas regionales españolas).
  - 10.—Marta Pizarro.
  - 11.—Carlos Martínez

- 12.—Carmen Palmiño y sus guitarras.
- 13.—Conjunto folklórico de los Hermanos Silva.
- 14.—Olga Donoso.
- 15.—Carlos Fontana, canciones.
- 16.—Los Sureños.
- 17.—Blanca Arce y Orlando Castillo, humorismos.

ANIMADORES: Rolando Calcedo — Américo López

### ESCENARIO N.º 3

- ESQUINA SUR-ORIENTE, PLAZA BULNES
- 1.—Camila Bari en danzas coloniales.
  - 2.—Luis Conzatti, tenor.
  - 3.—Gentil colaboración de Lita Enhart y Lalo Maura.
  - 4.—Raúl Gajardo.
  - 5.—María Teresa de los Reyes.
  - 6.—Rubens de Lorena, chansonnier.
  - 7.—Matilde Urrutia.
  - 8.—Teatro Folklórico (J. Gómez).
  - 9.—Magda.
  - 10.—Gentil colaboración de la vedette argentina Aurea Nieves.
  - 11.—Arturo González, romanzas de operetas.
  - 12.—Lily Marbell.
  - 13.—María San Cristóbal.
  - 14.—Nora Grandón.
  - 15.—Osvaldo Gómez.
  - 16.—Nina Sibirtzeva, folklore ruso.
  - 17.—Alina Bermejo, creaciones latinoamericanas.
  - 18.—Gentil colaboración de Pepe Aguirre y su conjunto.
- ANIMADORES: Pepe Rojas y Alberto Mery.  
ORQUESTA: Eugenio González.

### ESCENARIO N.º 4

- ENTRE FUENTE DE AGUA Y ESTATUA DEL GENERAL BULNES
- 1.—Tonnie: Chalupa Chorizo, Zanahoria, Perico y Camotillo.
  - 2.—Hermanos Milla acróbatas, y los Artos, dancias de salón.
  - 3.—Hermanos Reyes, icacitistas cómicos y Víctor Rey, acrobata.
  - 4.—Joan y Teddy, Lucy, la Cena Infernal, y Rosita Castillo, perros amestrados.
  - 5.—Noel, exótico musical, y Hermanos.
  - 6.—Los Anarstam, lanzadores de puñales.
  - 7.—Hermanos Herrera, escalera en planta.
  - 8.—Los Ben Oca.
  - 9.—Clowns: Micra y Montes de Chirimoya.
  - 10.—Los Ben Oca, 12.—Tonnie's Fostorio, Fostorio 2.º, Camotillo.
  - 11.—Conjunto Sibeony, folklore internacional.
  - 12.—Trio Tiroles, melodias inimitables.
  - 13.—Gentil colaboración de Pepe Iglesias (El Zorro) y sus guitarristas.
- ANIMADOR: Eugenio Novión.

- ESCENARIO N.º 5**  
PLAZA LIBERTAD, CON FRENTE AL MINISTERIO DE RELACIONES EXTERIORES
- 1.—Los Provincianos.
  - 2.—Rafael Hermosilla y su Orquesta; cantor Oscar Saavedra.
  - 3.—Fernando Morello, Orquesta Característica.
  - 4.—Alejo Alvarez, Orquesta Característica.
  - 5.—Mina Nubea.
  - 6.—Mina Nubea, Orquesta Característica.
  - 7.—Orchestra Cruzeta.
  - 8.—Federico Ojeda y sus montes Peñol, malabarristas internacionales.
  - 9.—Gentil colaboración de Pablo Cid.
  - 10.—Orchestra Cruzeta.
  - 11.—Rafael Cárdenas.
  - 12.—Esterina.
  - 13.—Los Inquilinos.
  - 14.—Nicanor Molinare.
  - 15.—Arturo Gatica.
  - 16.—Hermanos Barrientos.
- ANIMADORES: Alejandro Lira y Eugenio Novión

### AVENIDA 12 DE FEBRERO

23 HORAS A 2 DE LA MADRUGADA

Apertura de las Fondas e iniciación de los Concursos de Cuecas. Actuación de los Conjuntos Folklóricos de Víctor Acosta y...

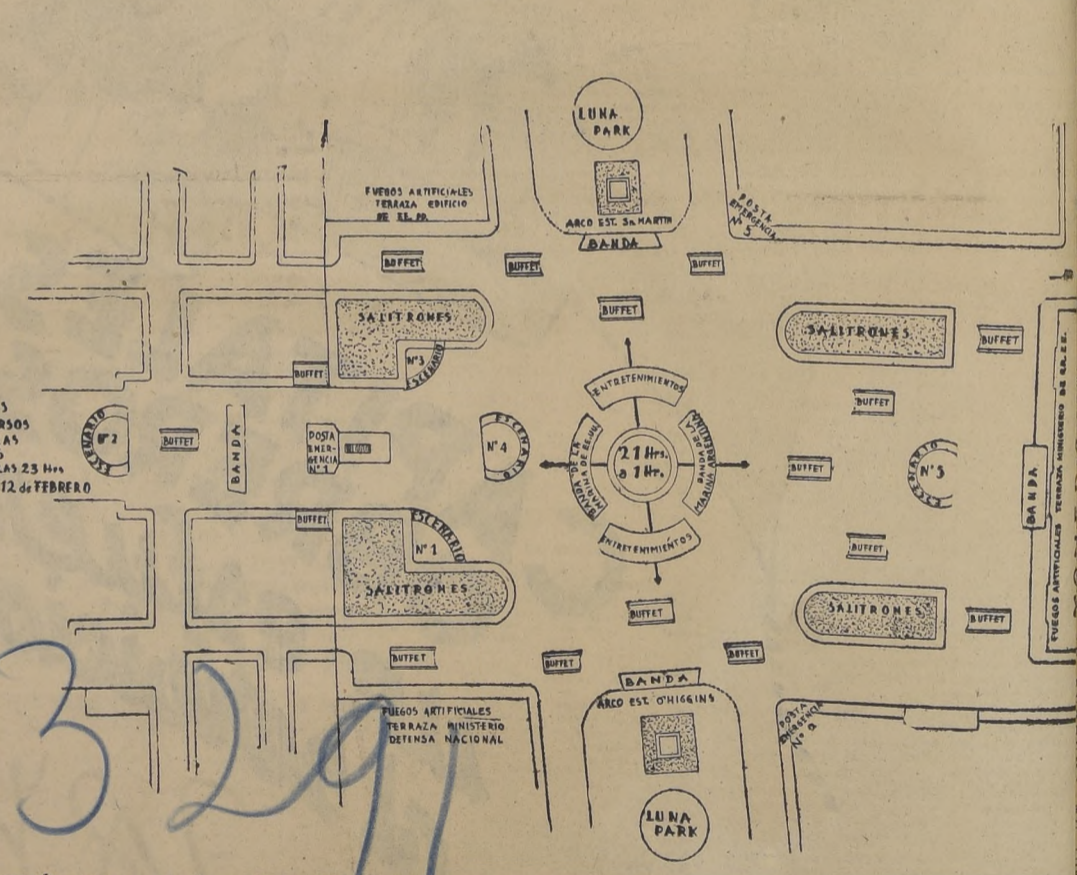

Como puede verse en el plano de las Plazas Bulnes y Libertad, en este recinto habrá cinco escenarios, numerados uno de los cuales se desarrollarán espectáculos simultáneos. Habrá 10 buffets para bebidas gaseosas; 6 escenarios de bandas; tómbolas, entretenimientos diversos, y 3 Postas de Emergencia, en prevención de cualquier accidente inesperado.



# SERVICIO MEDICO NACIONAL DE EMPLEADOS

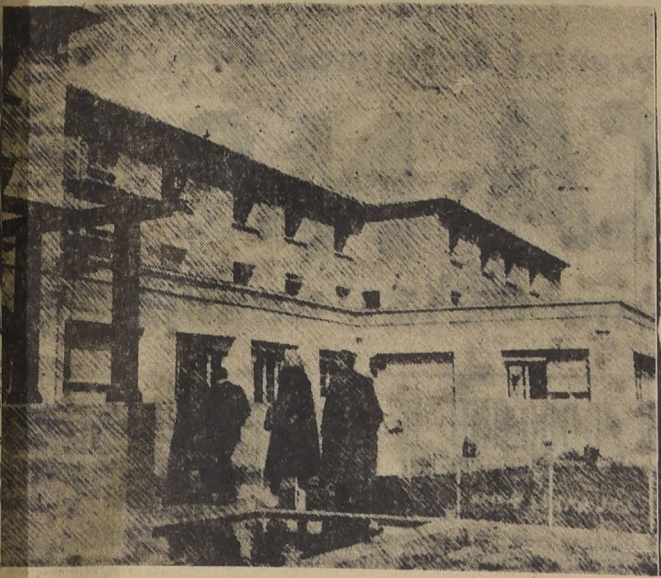

**SANATORIO SAN JOSE DE MAIPO.** — Este Sanatorio de Cordillera se encuentra en el pueblo de Maipo, a poco más de una hora en auto de la capital. Es exclusivamente para hombres y está regentado por un médico fisiólogo y un buen equipo de enfermeras y personal es. — Se están terminando las obras de ampliación que permitirá un aumento de 135 camas. La dotación completa será para 260 reposantes.



**REPOSO LAS CRUCES.** — Sanatorio para cardiovasculares situado en el Balmorán de Las Cruces. Es una hermosa casa edificada entre las rocas muy junto al mar, con capacidad de 50 camas para enfermos de ambos sexos. — En este mes se entregaron los trabajos de modernización mayor comodidad a los reposantes. — Cuenta con un personal especializado a cargo de las diversas dietas a que deben someterse los enfermos cardiovasculares.

Este Servicio, de avanzada intervención del Estado en la medicina social, cumple las disposiciones de la Ley 6174 de Medicina Preventiva, mediante sus equipos diseminados en todo el país, con material moderno y personal médico y para médico especializado.

Mantiene los amplios Sanatorios de Villa Alemana y San José de Maipo para afecciones pulmonares, y de Las Cruces para cardiovasculares.

El movimiento estadístico del Servicio controlado por la Sección Estadística demuestra que en el año 1945 se atendieron en Medicina Preventiva: 50.069 empleados, distribuidos en:

20.949 empleados públicos.  
25.971 empleados particulares.

3.149 empleados de organismos Auxiliares.

Según el censo de las Cajas de Previsión al 31 de diciembre de 1945, los empleados activos que pueden disponer de los beneficios de Medicina Preventiva de nuestro Servicio fueron 178.581, distribuidos en la siguiente forma:

65.339 empleados públicos.  
99.868 empleados particulares.

13.374 empleados de Organismos Auxiliares.

En el año 1945, el Servicio Médico Nacional de Empleados ha atendido el 28,9 por ciento de los imponentes activos.

La población de imponentes de todas las Cajas atendidas por este Servicio alcanza a 180.000 personas, de las cuales han sido examinadas 150.000 más o menos hasta la fecha.

Aproximadamente el 30 por ciento de estos examinados son enviados a control de especialidades, por encontrarse o sospecharse la existencia de alguna enfermedad pulmonar, cardíaca o de la sangre.

Los exámenes más detallados permiten luego precisar la existencia real de más o menos un 6 por ciento de tuberculosos activos, un 5 por ciento de enfermos de la sangre, y un 10 por ciento de enfermos del corazón, todos los cuales requieren tratamiento especial y muchos de ellos reposo.

Constantemente se mantienen en reposo pagado, más o menos unos 1.500 empleados enfermos, 350 de los cuales en Sanatorios del Servicio. El índice de recuperación,

es decir de reintegración al trabajo es bastante alto y alcanza aproximadamente al 80 por ciento de los sometidos a reposo.

El Servicio de Santiago atiende diariamente más de 200 exámenes de salud, acerca de 250 consultas de especialidades, se practican más de 500 exámenes diversos y se colocan más de 300 inyecciones para tratamiento de enfermedades de la sangre.

Si el ritmo de trabajo continúa en las mismas condiciones de vigorosa dinámica dictada hasta la fecha, dentro de muy poco el Servicio Médico Nacional de Empleados podrá presentar realizado el fichaje total de sus afiliados.

Para ello se cuenta con la magnífica labor, entusiasta y eficaz de su actual vicepresidente ejecutivo, doctor Rolando Castañón Salinas, secundado por el personal de la institución, pero es también necesaria la colaboración de asistencia que los propios imponentes quieran prestarle.

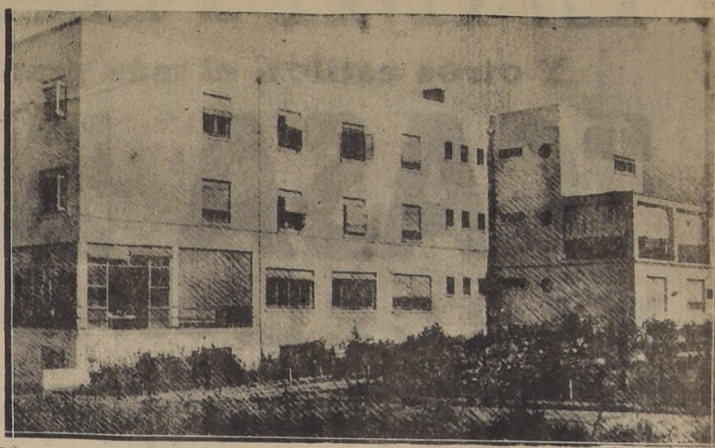

**SANATORIO DE VILLA ALEMANA.** — Hermoso Sanatorio de llanura situado entre Peñablanca y Villa Alemana, rodeado de bosques de pinos y eucalipto. — Tiene una dotación de 78 camas exclusivamente para mujeres. Regentado por un médico fisiólogo, dos enfermeras sanitarias, un dietista y un completo personal administrativo. — Actualmente se estudia el plan de rehabilitación de los trabajos de ampliación con objeto de dotarlo con un mínimo de 250 camas.



Fachada del edificio que ocupa el Servicio Médico Nacional de Empleados. — Este amplio local está ubicado en Teatinos esquina de Santo Domingo.

# UNA INTELIGENTE POLITICA FORESTAL PUEDE TRANSFORMAR A CHILE EN UN PAIS MADERERO

Indudable que la industria maderera ha jugado y seguirá jugando un papel de creciente importancia en el desarrollo nacional, tanto en el campo de la construcción como en el de las industrias manufactureras.

Además, se traduciría en una mayor producción de madera que tiene un profundo significado social — aparte de económico — ya que las firmas industriales estarían en condiciones de mejorar el standard de vida de sus obreros que el lento progreso de la industria impediría.

## PLAN DE REFORESTACION

En mérito de estas consideraciones, la Corporación de Fomento de la Producción ha estructurado dos planes en materia forestal. Uno que se encuentra en vías de desarrollo y otro a largo plazo, que abordan en forma integral el problema maderero chileno.

El Plan de Realización Inmediata, contempla dentro de las posibilidades y medios que se pueda disponer, la reforestación de 40.000 hectáreas en el curso de 5 años.

El plan integral de reforestación persigue la creación de reservas forestales en una proporción de 60 mil hectáreas anuales, que significa, dentro del plazo de cincuenta años la gestación de un patrimonio nacional que se puede valorizar en 3.000.000 de hectáreas forestales. Se ha calculado que para llevar adelante este proyecto se requerirá alrededor de 120 millones de pesos anuales durante los primeros 15 años. Posteriormente, los bosques se financiarán por sí solos y arrojan utilidades.

Por otra parte, han proporcionado ayuda económica a las empresas madereras para el incremento racional de su producción, lo que ha determinado ya aumentar la masa forestal en más de 10.000.000 de árboles.

## BOSQUES E INDUSTRIAS MADERERAS, S. A. (BIMA)

Estos aspectos del problema maderero han sido captados en toda su amplitud por la principal firma productora de maderas, Bosques e Industrias Madereras, S. A., que produce en la actualidad, alrededor del 25 por ciento del total nacional.

En junio de este año esta firma acordó aumentar su capital en la suma de 30 millones de pesos, mediante la emisión de 300.000 acciones, de las cuales 150.000 fueron suscritas por la Caja de la Ha-

Bosques e Industrias Madereras, S. A. está produciendo actualmente el 25% del total nacional. La instalación de una gran planta elaboradora de madera prensada permitirá ampliar los planes de construcciones obreras de la Caja de la Habitación.

## BIMA REALIZA UN VASTO PROGRAMA DE REFORESTACION

“Las grandes reservas madereras están en América Latina, donde, por otra parte, existe falta de transportes, herramientas y conocimiento industrial que las valoricen”  
Marcel Laloup, jefe del Servicio Forestal de la Organización de las Naciones Unidas.



La presente fotografía da una idea aproximada del potencial de riquezas que Chile tiene en sus bosques del sur. — Esta escena fue captada en los aserraderos de BIMA en La Unión, durante una de las visitas del Gerente de la firma, señor Antonio Fernández, quien aparece junto a grandes trozos de rauli.

## POLITICA DE REFORESTACION DE BIMA

Comprendiendo la necesidad de contar con un personal técnico de la más vasta preparación teórica y práctica, BIMA envió al extranjero un grupo de sus mejores nombres a seguir estudios de especialización, a cuyo regreso se ha notado un considerable progreso en la técnica de reforestación, y se pregona uno singular en la de producción.

A iniciativa de ellos ha sido estudiada detenidamente la labor ya realizada e introducido en los viveros y en las plantaciones las más modernas prácticas de silvicultura, garantizando con ello el progreso de tan importante rubro de nuestra economía nacional, y permitiendo a la firma suministrar al comercio y a la industria maderas de primera calidad.

Es así como BIMA el próximo año verá incrementada la superficie forestal en otras 1.500 hectáreas, y serán ensayadas nuevas especies que avancen en calidad y que cumplan en desarrollo con las que se emplean en la actualidad para la renovación de los bosques.

## FUTURO DE BIMA

Considerando el enorme interés de las existencias forestales en los países del Continente americano, dentro de la economía mundial, BIMA ha tenido una preocupación primordial de asegurar para nuestra industria tanto la materia prima como los adelantos técnicos que sean una garantía de la continuidad y progreso de la producción maderera chilena.

El Director Gerente de BIMA, señor Antonio Fernández, realizó recientemente una gira de estudio a través de las principales industrias del ramo en Estados Unidos y Canadá, llegando a la conclusión de la impostergable necesidad de modernizar los métodos tradicionalmente empleados en la explotación de nuestros bosques, introduciendo en la industria los adelantos aportados por la mecanización de las faenas de maderero, aserradura y distribución.

En esta forma BIMA proyecta reducir los costos de producción, mejorando al mismo tiempo el producto obtenido, tanto en volumen como en calidad y secamiento. Por otra

parte permitirá — como decimos en estas mismas columnas — un substancial mejoramiento del standard de vida de sus obreros.

## MODERNAS CENTRALES DE ASERRADURA

Como consecuencia de los estudios realizados por el señor Fernández, en el extranjero, y recientemente regresado de Estados Unidos de N. A., junto con la contratación de un ingeniero chileno especializado en el ramo, BIMA estudia detalladamente la instalación de modernas centrales de aserradura, de acuerdo con los últimos adelantos técnicos alcanzados en las principales industrias del mundo, tendientes a la utilización máxima de la materia prima, con lo que se contribuirá a dar mayor valor a las reservas forestales chilenas, ya que las nuevas centrales permitirán un aprovechamiento estimado en un 30 por ciento superior a la del presente.

Por de pronto, ya ha sido aprobado el proyecto del establecimiento de la central de aserradura en Cherroqueno, donde ya se cuenta con una planta de elaboración de madera y una maestranza, lugar al que convergen las existencias de las haciendas forestales de “El Trueno”, “Alcázar”, “San Luis” y “Los Lleuques”.

Cubricaciones realizadas por el personal técnico de la Corporación de Fomento de la Producción, durante el verano pasado, arrojaron resultados altamente favorables, tanto en la calidad como en la cantidad de estas reservas.

## MADERA PENSADA

Por otra parte, BIMA proyecta otras explotaciones de esta naturaleza en diferentes centros madereros, consultándose la posibilidad de la instalación de una gran planta de madera prensada. Para esta finalidad, se dispone de los antecedentes necesarios y se cuenta con la colaboración de la Corporación de Fomento y de la Caja de la Habitación, la que se halla vivamente interesada por ser la más importante consumidora de este producto en el país.

Así, combinando el esfuerzo productivo de las empresas particulares y el aporte económico y técnico de los organismos de Estado, Chile puede mirar con entera confianza el porvenir.

# LAMPARAS DE CRISTAL

Y otros estilos; el más grande surtido de plaza, y a precios bajísimos, OFRECE

# "CASA ELECTRICA" N.º 1

MARCEL: 581 BANDERA 581 - Fono 62131 Casilla 3

**DEFUNCION**  
Ha dejado de existir nuestro inolvidable hijo y hermano, **OSVALDO GOMEZ HIDALGO**.  
Sus restos serán sepultados hoy en el Cementerio General, partiendo el cortejo a las 17 horas, del Pensionado de San Vicente.  
La familia.

**DEFUNCION**  
Ha dejado de existir nuestra querida esposa y madre, señora **MIREYA BALMACEDA BENAVIDES DE PORTUS**.  
Sus restos serán sepultados en el Cementerio General hoy a las 16.30 horas, partiendo el cortejo desde la capilla del Hospital Militar.  
Atendido por la Empresa Azócar.

**IN MEMORIAM**  
Con motivo de ser mañana 4.º el onomástico de nuestro querido e inolvidable esposo y padre, don **CARLOS ARAYA WILSON (Q. E. P. D.)**, se oficiará una misa por el eterno descanso de su alma, el lunes a las 10.30 A. M., en la Recoleta Franciscana, Bertrán Roa vda. de Araya, e hijos.

**IN MEMORIAM**  
Mañana lunes 4.º a las 10.30 horas se oficiará, en la Iglesia San Francisco, una misa por el eterno descanso del alma del señor **VICENTE IGNACIO ROJAS** con motivo de cumplir tres años de su fallecimiento.  
La familia.

**DEFUNCION**  
Ha dejado de existir nuestro querido deudo, señor **LUIS FERNANDEZ LUCERO (Q. E. P. D.)**.  
Sus restos serán sepultados en el Cementerio General hoy a las 16.30 horas, partiendo desde su casa habitación, calle Arzobispo Casanova, N.º 25, a las 16.30 horas.  
Atendido por la Empresa Azócar.

**DEFUNCION**  
Ha dejado de existir nuestro querido deudo, doña **LIDIA GRANDON CANALES (Q. E. P. D.)**.  
Sus restos serán sepultados en el Cementerio General hoy a las 16.30 horas, partiendo desde el Hospital Salvador, a las 9 horas.  
Atendido por la Empresa Azócar.

**DEFUNCION**  
Ha fallecido nuestro querido hermano, padre, tío y abuelito, señor **JOSE MIGUEL VILLARROEL OLIVARES**.  
Sus restos serán sepultados hoy a las 11 1/2 horas, partiendo el cortejo de su casa habitación, Bascañán Guerrero 1909, Departamento 318.  
LA FAMILIA.

**DEFUNCION**  
Ha fallecido nuestro querido deudo, don **ALBERTO MALDONADO TORRES**.  
Sus restos serán sepultados hoy a las 16.30 horas, partiendo el cortejo desde su casa habitación, Calle Dique de Kant 369, ex Argentina, por Salto, al Cementerio General.  
Atendido por la Empresa Azócar.

**DEFUNCION**  
Ha fallecido nuestro querido deudo, don **ELOY GODDY MARTINEZ**.  
Sus restos serán conducidos al Cementerio General hoy a las 16.30 horas, partiendo desde su casa habitación, Calle Dique de Kant 369, ex Argentina, por Salto, al Cementerio General.  
Atendido por la Empresa Azócar.

**Empresa Azócar** Funerarias (S.A.)

EN SANTIAGO: CASA MATRIZ - 10 de Julio 981 - Fono: 85724  
CASA CENTRAL - San Antonio 401 - Fono: 30724  
SUCURSAL N.º 1 - B. O'Higgins 43 - Fono: 86409  
SUCURSAL N.º 2 - B. O'Higgins 3547 - Fono: 92261  
BERENICIA - Serrano 654 - Fono: 60475

EN VALPARAISO: - Edwards 676 - Fono: 2807

SERVICIOS DE LA MAS ALTA CALIDAD EN TODAS SUS CATEGORIAS.

**POMPAS FUNEBRES DE LA BENEFICENCIA PUBLICA**

PONEMOS EN CONOCIMIENTO DEL PUBLICO, QUE NUESTRA EXPOSICION ANUAL PERMANECERA ABIERTA EN EL CEMENTERIO GENERAL, LOS DIAS 1.º, 2.º Y 3.º DEL PRESENTE MES

SERVICIOS DE BENEFICENCIA Y ASISTENCIA SOCIAL

**Empresa de Pompas Fúnebres DE LA BENEFICENCIA PUBLICA**

SERVICIO DIURNO Y NOCTURNO

OFICINA PRINCIPAL - San Antonio N.º 456  
TALLERES - Pantón N.º 803 Tel. 83995  
QUINTA NORMAL - Mapocho 4198 Eyzaguirre 562 Tel. 91707  
SAN BERNARDO - 11 195

**EMPRESA FORLIVESI**

**POMPAS FUNEBRES TORTORA, MENENDEZ Y ROSENDE**

COMPANIA 1037 SAN ANTONIO 444 Teléfono 83716. Teléfono 32776.

FORLIVESI es la Empresa de mejores servicios funerarios y precios más módicos. Cuenta con las mejores carrozas de Santiago.

Especialidad en urnas metálicas en baño y en barniz. Atención diurna nocturna y a domicilio. Atiende pedidos de provincias y del extranjero.

EN VALPARAISO: AVENIDA PEDRO MONTT 1790 ESQUINA CARRERA - FONDO 8426.

**DEFUNCION**  
Ha fallecido nuestro querido deudo, don **ELOY GODDY MARTINEZ**.  
Sus restos serán conducidos al Cementerio General hoy a las 16.30 horas, partiendo desde su casa habitación, Calle Dique de Kant 369, ex Argentina, por Salto, al Cementerio General.  
Atendido por la Empresa Azócar.

**DEFUNCION**  
Ha fallecido nuestra querida esposa, madre, hija y hermana, señora **MIREYA BALMACEDA DE PORTUS**.  
Sus restos serán sepultados en el Cementerio General hoy a las 16.30 horas, partiendo el cortejo desde la capilla del Hospital Militar.  
Victor Portus S. e hijos; Lino y Portus G. e hijos.

**DEFUNCION**  
Ha dejado de existir nuestra querida hija **CELESTINA DEL ARMEN QUEVEDO SAGEDO**.  
Sus restos serán sepultados hoy en el Cementerio General. El cortejo partirá desde su casa habitación, Alameda 201, por Vivaceta, a las 4.30 P. M.

**EXPRESION DE GRACIAS**  
Hacemos llegar nuestra más profunda y sincera gratitud a todas las personas que se dignaron acompañarnos a dar los restos de nuestro querido esposo, padre, suegro y abuelito, don **ABRAHAM CONTRERAS ABRACA (Q. E. P. D.)**.  
La familia.

**DEFUNCION**  
Ha fallecido nuestro querido esposo, padre, suegro y abuelito, señor **ELIAS GARIB SHADE**.  
Sus restos serán sepultados hoy en el Cementerio General. El cortejo partirá de la Iglesia Ortodoxa (calle Santa Elomena) después de una misa que se oficiará por el eterno descanso de su alma, a las 11 M. M.  
Atendido por la Empresa Azócar.

**"FERIA TEMUCO"**

CON MOTIVO DE LA EXPOSICION DE ANIMALES

Gran FERIA Extraordinaria EL MIERCOLES 6 EN TEMUCO



REMATAREMOS ABUNDANTES LOTES DE GANADO PARA ENGORDA TRABAJO Y GRIANZA Y GORDO DE MATADERO, PROCEDENTES DE LOS FUNDOS DE LA REGION:

NOVILLOS de 2, 3 y 4 años, muy mestizos, Claveles, Normandos, Durham y Holandeses, llegados de LANCO, CARAHUE, NUEVA IMPERIAL, TOLTEM, ALLIFEN y FREIRE.

BUEYES de trabajo y para engorda, buen tipo, sanos y en muy buen estado, llegados de LONCOCHE, LAUTARO, CUNCO GENERAL LOPEZ, QUEPE, CURAUCAUTIN, etc.

VACAS para engorda y crianza, muy mestizas, Durham, Holandeses, Normandas y Claveles llegadas de FREIRE, LOS LAURELES, CHERQUENCO, RIO NEGRO, LANCO VILLARRICA, etc.

VAQUILLAS y TERNEROS de crianza, buena clase, llegadas de LAS HORTENSAS, ALLIFEN, GOBEEA, CARAHUE, VICTORIA, CAJON, PERQUILAUQUEN, etc.

NOTA.— Contamos con rejas de FF. CC. listas para el embarque y con personal competente de arrodadores para el traslado por tierra a cualquier punto.

**"Feria Temuco" de "La Rural" S. A. de Ferias**

**ANOCHÉ EN EL CAUPLICAN**

**El mejor triunfo fué el de Videla**

El público que asistió anoche al Cauplícan, con motivo de efectuarse la 1.ª Rueda de la preselección Latinoamericana de Box Amateurs, no correspondió a la importancia del programa. La mejor pelea de la noche fué la de Videla con Cornejo, en la categoría pluma, imponiéndose Videla en forma brillante.

Después de dos preliminares se inició el programa oficial con el siguiente resultado:

**EL DESARROLLO DE LOS ENCUENTROS**

Damos a continuación el desarrollo de los encuentros:

**CATEGORIA MOSCA.**— Agosto Casas (Osorno) v. Raúl Vega (Santiago).— **VENCIO:** Vega, por puntos.

El primer round no tuvo el desarrollo que el público esperaba. Las acciones fueron sólo de esquivado. Vega se mostró más activo y decidido.

La 2.ª vuelta se inició en forma violenta, y a pesar de los esfuerzos de Casas, el santiaguino consiguió dominar, a pesar de los esfuerzos.

En el 3.º round, la pelea se hizo más reñida, pero avanzando siempre dominar Vega, por su agresividad y precisión en los golpes.

Terminado el match el triunfo correspondió por puntos a Vega.

**CATEGORIA MOSCA.**— Juan Castro (Aviación) vs. Manuel Becerra (Naval).— **VENCIO:** Castro por puntos.

Esta pelea, careció del interés que el público esperaba. Las acciones se equilibraron durante el primer momento de la pelea y en el 2.º hubo una pequeña superioridad de Castro.

A continuación el 3.º y último round, fué una fácil exhibición de Castro, quien dominó a su entera facilidad.

Terminado el combate, el Arbitro oficial, declaró vencedor por puntos a Castro.

**CATEGORIA PESO PLUMA.**— Juan Guaj (Valdivia) v. Mario Labra (San Bernardo). Venció, Guaj por puntos.

Este encuentro tuvo un desarrollo violento, destacándose Guaj por su agresividad y mejor precisión en sus golpes de derecha e izquierda a la cara y el cuerpo. Fué declarado vencedor Guaj por puntos. El público protestó fuertemente.

**CATEGORIA PLUMA.**— Manuel Videla (Aviación). Venció, Videla por puntos.

**EL GOBIERNO DE LA REPUBLICA ARGENTINA ES PARTIDARIO DE LA CORDILLERA**

LA DESAPARICION DE LAS TRABAS ADUANERAS PERMITIRIA LA LIBERTAD DEL INTERCAMBIO ECONOMICO-COMERCIAL CON CHILE. MEDIOS DE TRANSPORTES

**INTERESANTES DECLARACIONES DEL VICEPRESIDENTE ARGENTINO, HORTENSIO QUIJANO**

En la tarde de ayer, el Vicepresidente de la República Argentina, Excmo. señor Hortensio Quijano, quien preside la Embajada Especial de su patria, la Transmisión del Mando Presidencial, concedió una interesante entrevista a los periodistas de la capital, en compañía de algunos de los miembros de la Misión Extraordinaria.

El Excmo. señor Quijano manifestó, en primer término, sus agradecimientos por la cordial recepción de que ha sido objeto, la cual demuestra el hondo afecto por la República Argentina y sus hijos.

Sus primeras declaraciones fueron: "No soy diplomático, sino un hombre de trabajo y digo mi verdad tal como la siento", pues considero que ésta es la única forma de enfrentar los problemas para encontrarlos la solución que les corresponde.

Interrogado sobre la forma de solucionar los problemas económicos-comerciales de Chile y Argentina, declaró que era partidario, como lo es el Gobierno del cual forma parte, de la Cordillera Libre. No se me escapa, manifestó, la continuación, que fuertes intereses personales, de uno y otro lado de la Cordillera de los Andes, se opondrán a este proyecto, pero la buena voluntad de los más puede subsanar los inconvenientes y permitir la realización de una medida que beneficiaría, en grado sumo, los intereses de los pueblos chileno y argentino.

La frontera libre puede ser establecida mañana mismo de acuerdo con los deseos y las aspiraciones del Gobierno y del pueblo argentinos.

Refiriéndose a los que entiendo por Cordillera Libre, lo que importaría la abolición de las barreras aduaneras, facilitando el intercambio de productos de ambos países, declaró que los artículos, productos y manufacturas podrían clasificarse en tres grandes categorías:

- 1.º— Los artículos que pueden entrar a uno y otro país, libremente, sin trabas aduaneras;
- 2.º— Aquellos artículos que pueden entrar en estas condiciones hasta el total de una cuota preestablecida y cuyo saldo quedaría sujeto a las restricciones aduaneras; y 3.º Los artículos que quedarían sujetos, usualmente, a los derechos aduaneros.

Como se comprende, estas determinaciones y clasificaciones serán hechas previamente, de acuerdo con las verdades e indudables necesidades de cada país a fin de evitar los abusos y solucionar, efectivamente, los problemas de orden social y económico que se han tenido en vista con esta medida.

Argentina necesita de muchos productos chilenos, tales como el cobre, el trigo, etc. Chile, a su vez, necesita de artículos argentinos como la carne, semillas oleaginosas y otros.

Para que estas facilidades otorgadas por el sistema de Cordillera Libre den el fruto que se espera, será necesario, agregó el Excmo. señor Quijano, solucionar el problema de los fletes, sin lo cual nada se adelantará en la solución de los problemas fundamentales.

La política del Gobierno argentino puede sintetizarse de la manera siguiente: Colocar al productor más cerca del consumidor; y de acuerdo con estos postulados, es que es partidario de la liberación de los derechos aduaneros, especialmente en Chile, país con el cual existe un estrecho y tradicional amistad e intereses comunes, que deben ser subsanados de una manera uniforme.

Interrogado el Excmo. señor Quijano sobre las causas que han entorpecido la traída de semillas oleaginosas para la fabricación de aceite comestible en Chile, declaró que ello se debía a que en Argentina había escasez de dichas semillas y no se podía provocar y agravar la situación trayendo grandes cantidades a Chile.

Los capitales argentinos, declaró el Excmo. señor Quijano, es inmediatamente que se lo desee o solicite. En el Gobierno y entre los hombres de negocios de mi patria existe el mejor espíritu de confraternidad y la mejor disposición para cooperar en el desarrollo económico y comercial de Chile. Por otra parte, agregó, tengo la seguridad que con el Gobierno argentino se puede hacer.

La atención de las actividades del Ministerio, especialmente de la recepción a las numerosísimas y brillantes delegaciones que asistirán en representación de sus países a la Transmisión del Mando Supremo de la Nación.

Por esta razón—agregó el señor Quijano— he permanecido casi al margen de los acontecimientos políticos ocurridos en los últimos días.

**FERROCARRILES DEL DEPARTAMENTO DE MATERIALES**

Se llama a propuestas públicas por los materiales que se abrirán en la Sección Departamento de Materiales (Estación O'Higgins) de los días que a continuación se indican:

**El 5 de Noviembre de 1946.**— PROPOSTAS P. LOCOMOTORAS, CABEZAS delanteras de enganche; PORTAMATERIALES de acero; SOPORTES de acero; ABRAZADERAS de sable normal; ENGRANCHES; CABEZAS de enganche; CLAVOS DADOS p. resortes; FUELOS COCHES; CENTROSOLAS de colocación de enganches; PEROS; DIAMANTES p. bogies; GATILLOS para freno mano; GUIAS p. pedestal de porta p. puertas; MUELAS y PESTILLAS PLANCHAS p. cabeza tone enganche; MUELAS de enganche y asiento de resortes; destál bogies.

**El 7 de noviembre de 1946.**— PROPOSTAS P. MADERAS DE ALAMO, LINGUE y ARPIELLAS; AMORTIGUADORES p. puertas; BITUMULOS; BRONCE redondo; PLANOS ELEMENTOS de amortiguadores de resortes; MENTOS blancos; LONA; COBRE en RESORTES PAIS; CRIN animal y vegetal; RESORTES PAIS en planchas; LITAJA p. madera; LINDOS METAL; DESPLAZOS; PESTIGAMOID; PIEDRITAS; DADURA Wilson; TELA especial p. portavidrios dobles en varios tipos y dimensiones p. pavimentos.

**El 11 de noviembre de 1946.**— PROPOSTAS P. CHAVETAS partidas de alambre; GANCHOS; PERNOS coceros; PERNOS de fierro; ESTE MATERIAL DE DIFERENTES TIPOS Y DIMENSIONES.

**El 14 de noviembre de 1946.**— PROPOSTAS P. CLAVOS y PUNTAS de alambre negro; COCINA de bronce y fierro; TORNILLOS de acero; y TACHUELAS de fierro. Todo este material en tipos y dimensiones.

**El 20 de Noviembre de 1946.**— N.º 48

**EL 20 DE NOVIEMBRE DE 1946.**— PROPOSTAS P. AISLADORES, 8.000 PERNOS 11.450 PERNOS con roscas; 8.500 COMBENADORES; 14.150 KGS. ALAMBRE cobre destalado.

**El 29 de Noviembre de 1946.**— PROPOSTAS P. LOCOMOTORAS COCHES; EYES p. bogies delanteros; PLANCHAS; PESTIGAMOID; RESORTES semielípticos eléctricos; COCHES sencillos, para aparatos contraincendios; WESTINGHOUSE; TUBOS de acero p. calderos; EYES p. carros y vagones.

**El 6 de Diciembre de 1946.**— N.º 49

4.400 Mts. CAÑERIA de fierro negro; 1.000 Mts. CAÑERIA de fierro galvanizado.

**El 10 de Diciembre de 1946.**— PROPOSTAS P. ACEROS EN GENERAL; para hornos, para forjas, para laminación, para especial para forjar y cementar; para tuberías; ACERO en planchas para locomotoras; para estaves y tirantes radiales; para construcción 250 carros galvanizados; PLANCHAS de acero galvanizadas; para hornos; FIERRO redondo p. remaches.

**El 20 de Diciembre de 1946.**— N.º 37 - 38

REPUESTOS PARA LOCOMOTORAS; AMORTIGUADORES p. puertas; CADENAS de fierro; EYES; LITAJAS y RUEDAS de fierro fundido.

Basos mayores datos y antecedentes se darán en la Sección Adquisiciones Departamento, de 15 30 a 17 horas, excepto atenderá de 10 a 11 30 horas.

**El Jefe del Departamento de Materiales y Almacenes**

# EL MEJOR EN CHILE

## 5½% ANUAL

ES EL INTERES QUE PAGA POR  
DEPOSITOS DE AHORROS  
LA

# CAJA DE CREDITO POPULAR

OFICINAS EN:

IQUIQUE  
ANTOFAGASTA  
VALPARAISO  
LOS ANDES  
SANTIAGO

RANCAGUA  
TALCA  
CHILLAN  
CONCEPCION  
TEMUCO

Facilidades a los empleados en general, mediante créditos para adquirir artículos para uso personal y para el hogar en ventajosas condiciones, en

LOS DEPARTAMENTOS DE VENTAS  
ubicados en Santiago, en calle CHACABUCO ESQUINA DE ROMERO, Y EN VALPARAISO, EN SAN MARTIN ESQUINA DE BLANCO

Nos es grato compartir el homenaje que el pueblo de Chile tributa en esta fecha a su nuevo Presidente,

**Excmo. señor Gabriel González Videla,**

depositorio de la fe nacional, y de las esperanzas de una nueva era de Trabajo, de Armonía y de Progreso.

K. HERUD y CIA. LTDA.

# K. HERUD Y CIA. LDA.

CASILLA 2211 SANTIAGO COMPANIA 1312-1325

Balanzas para mostrador "Reynaud"

Picadoras de carne "National"

Cortadoras de fiambres "Globe"

Sierras eléctricas para carnicerías

Molinos para café "Detectomatic"

MAQUINARIA INDUSTRIAL "BUFFALO" PARA FÁBRICAS DE CECINAS

Sucursales en:

VALPARAISO

BLANCO 1206

CONCEPCION

BARROS ARANA 314

TEMUCO

CLARO SOLAR 735

OSORNO

E. RAMIREZ 2870

LIMA. PERU

# FABRICA DE CEMENTO

---- DE ----

# "EL MELON" S. A.

Una industria al  
servicio del país

LO BUENO ES  
ETERNO



4383

AHORA EN CAJETILLAS DE 20  
CIGARRILLOS REDONDOS CON  
MAYOR CONTENIDO DE TA-  
BACO DE LA MISMA INVA-  
RIABLE Y EXQUISITA  
MEZCLA QUE HA CREADO  
SU SOLIDO PRESTIGIO.

# PREMIER

BOQUILLA DE CORCHO

# Viviendas con capacidad para cerca de noventa mil personas es la obra de la Caja de la Habitación

Lo que es en la actualidad la Caja de la Habitación, fué en otros años un organismo muy modesto, un simple Departamento de la Habitación, desprovisto de recursos económicos, producto de una ley que tenía muchos vacíos.

No se le quiere perdonar a la Caja de la Habitación ese humilde origen, y lo mismo que el antiguo Departamento, se la sigue atacando y atribuyéndole los defectos y la insuficiencia de la obra que fuera de aquél.

Los hechos, sin embargo, son otros. Porque a partir desde 1939, hubo un cambio de Gobierno, y con ello un cambio en la política del Estado, es decir, se puso en práctica también un nuevo criterio técnico, administrativo y social en la Caja.

Resultado: a los siete años de labor continuada, inflexible, humana, la Caja de la Habitación exhibe sus casas y sus cifras, que si bien no culminan la tarea de domiciliar a todo un pueblo que clama por una vida mejor, son por lo menos algo más que un paliativo: son por lo menos una indicación de que la obra puede continuarse, puede superarse y llevarse a su total cumplimiento.

En cerca de 100 localidades del territorio nacional se levantan las poblaciones de la Caja con un total de 14 mil cuatrocientas ochenta y seis viviendas completas, con dos, tres y cuatro dormitorios, sala de estar, baño y cocina instalados, numerosas de ellas con patios y otras comodidades que son el sueño de la familia chilena. La Caja ha hecho, sin ruido, la felicidad de esos 14 mil hogares; sin más ruido que el de las herramientas y las maquinarias que el obrero maneja con alegría. Las espléndidas casitas tienen capacidad para noventa mil personas. Hay que ir a las Poblaciones para mirar a los niños que desordenan el aire y el sol en las plazas de juegos, en los jardines, en las piscinas.

Hay que ir a la casa del obrero, del pequeño comerciante, del chofer, del empleado de baja renta, del intelectual sin fortuna que puede producir más y dar cima a la obra de su espíritu.

Hay que introducirse en la vida de estas pequeñas aldeas enclavadas en medio de la ciudad, donde un presidente de Junta de Vecinos, como cualquier Alcalde, impulsa con la ayuda de todos el progreso de la colectividad. Ya la escuela, ya el centro de deportes, ya la biblioteca, ya el servicio médico, todo esto es preocupación vecinal. La Caja es pródiga, y en la medida de sus recursos "distrae" algunos fondos para dar satisfacción al anhelo de los pobladores. Porque la tarea de la Caja no termina en la obra técnica o industrial de producir casas y más casas, que luego habrían de dejarse a la buena de Dios. No. Su papel social sigue adelante. Asiste con cariñosa solicitud al deseo de mejoramiento de sus noventa mil futuros dueños de la casa propia.

Chile va siendo algo así como el país líder en la solución de su problema de habitación. No nos dormiremos en los laureles, pero se debe decir lo que otros — muchos extranjeros que nos visitarán — han dicho: que es el que lleva la delantera en la construcción popular. Para asombro nuestro, la Unión Panamericana residente en Washington, constató que nosotros construimos mayor número de unidades por cada 10 mil habitantes que los Estados Unidos.

Estamos descontentos. Muy poco es todavía lo que se ha hecho. La Caja de la Habitación, que ha acusado un déficit de más de 400 mil casas en el país, está dispuesta a construir más. Es un organismo que ha llegado administrativamente a la mayoría de edad, como para dar de sí su máximo poder ejecutor. Sólo le faltan recursos. El país, el Estado, el pueblo, le darán esos recursos.

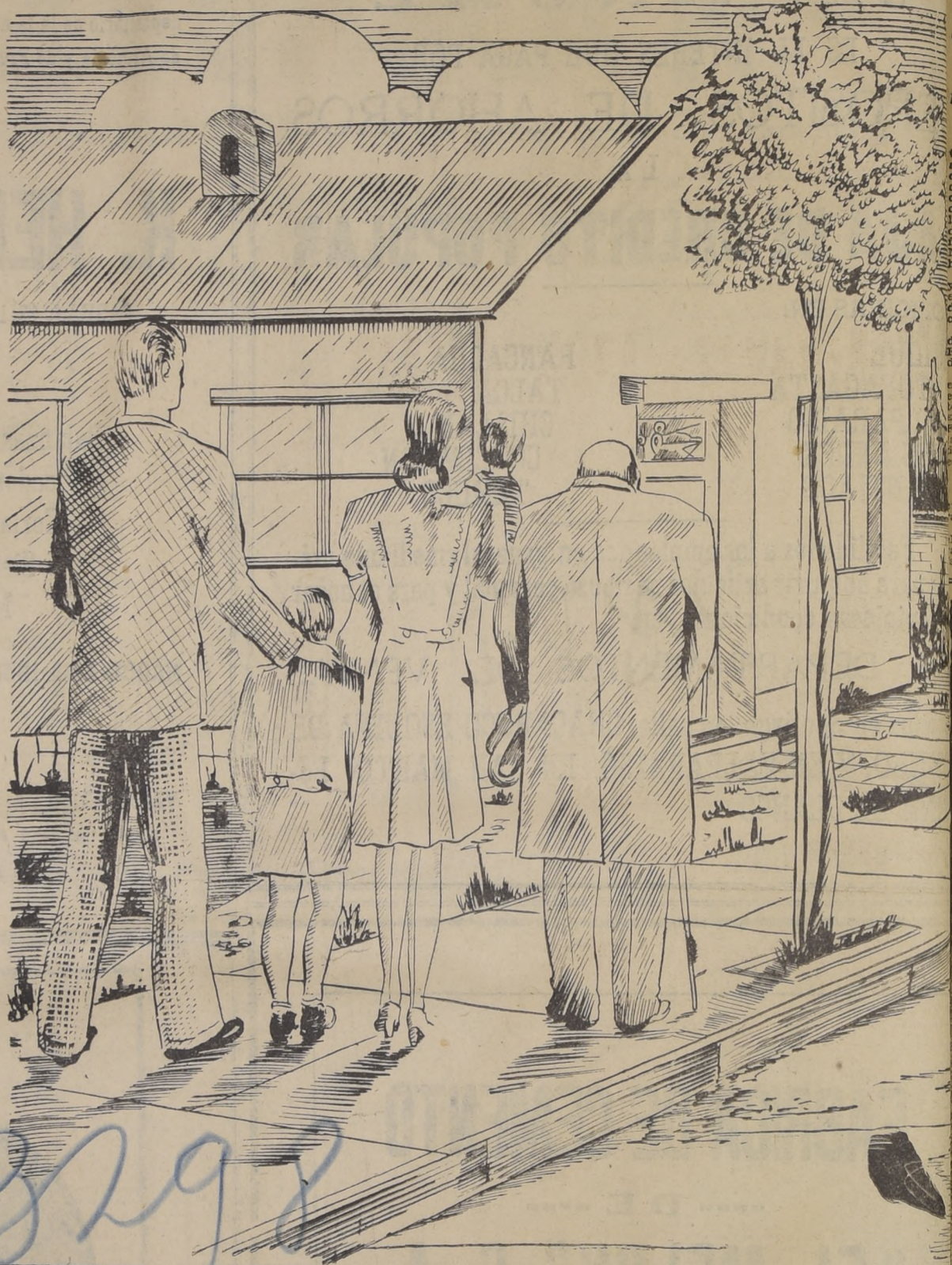

La habitación confortable y económica: el ideal de la familia chilena

## BENEFICIOS DADOS AL PAIS POR LA INSTITUCION HASTA LA FECHA

ESTADO EN AGOSTO DE 1946

ESTADO DE LAS OBRAS	CLASE DE EDIFICACION	EN N.º DE LOCALIDADES	N.º DE OBRAS	N.º DE VIVIENDAS	N.º DE LOCALES COMERCIO	CAPACIDAD N.º DE HABITANTES	VALOR
TERMINADO HASTA LA FECHA	Directa . . . . .	49	102	7.585	131	44.563	\$ 402.190.860.84
	Indirecta . . . . .	41	168	827	—	5.789	13.465.464.15
	Fomentada . . . . .	6	16	678	—	4.581	39.300.000.—
	Obligada . . . . .	7	8	83	—	560	7.880.000.—
	<b>TOTAL . . . . .</b>	<b>82</b>	<b>294</b>	<b>9.173</b>	<b>131</b>	<b>55.493</b>	<b>462.836.325.02</b>
EN EJECUCION EN LA FECHA	Directa . . . . .	12	22	3.558	51	22.395	232.800.000.—
	Indirecta . . . . .	16	17	155	—	1.085	1.986.417.84
	Fomentada . . . . .	5	7	210	—	1.375	80.000.000.—
	Obligada . . . . .	26	168	1.390	—	9.004	154.450.000.—
	<b>TOTAL . . . . .</b>	<b>47</b>	<b>214</b>	<b>5.313</b>	<b>51</b>	<b>33.859</b>	<b>419.236.417.84</b>
SUMA DE AMBOS RUBROS	Directa . . . . .	50	124	11.143	182	66.958	634.990.860.84
	Indirecta . . . . .	47	185	982	—	6.874	15.451.882.02
	Fomentada . . . . .	9	23	888	—	5.956	69.300.000.—
	Obligada . . . . .	26	176	1.473	—	9.564	162.330.000.—
	<b>TOTAL . . . . .</b>	<b>92</b>	<b>508</b>	<b>14.486</b>	<b>182</b>	<b>89.352</b>	<b>882.072.742.86</b>

# 1946-NUEVA ETAPA-1950

# CAJA DE LA HABITACION

"VUESTRA PRESENCIA DIGNIFICA UN HERMOSO MOMENTO DE PAZ, GANADA POR LA LIBERTAD"

EXPRESO EL GRAL. FUENTES PANTOJA, EN LA RECEPCION A LAS DELEGACIONES MILITARES EXTRANJERAS

BRILLANTE ACTO EN EL CLUB MILITAR

En los salones del Club Militar, se efectuó en la tarde de ayer, la recepción que en honor de las Delegaciones Militares...

El general norteamericano Crittemberger, agradece a nombre de las delegaciones militares extranjeras la recepción ofrecida por las Fuerzas Armadas de Chile.

Satisfacción honda, significativa, afectuosa, porque vuestra presencia, señores, dignifica un hermoso momento de paz...

En las horas de víspera, Chile siempre ha vivido su historia en el mirar, veo en vuestros rostros y dentro de vuestros ánimos, esa inmortal llama de patriotismo...

Es por eso que, la asistencia de un grupo de Granaderos a estas festividades, me hace pensar que los ideales y anhelos de aquellos grandes capitanes...

Los pueblos que estuvieron unidos en las cruentas horas de la lucha y del sacrificio, combatido por su emancipación, deben seguir unidos por los vínculos de una sincera y leal amistad...

Termino, señores, invitándolo a levantar nuestras copas por el pueblo.



El general norteamericano Crittemberger, agradece a nombre de las delegaciones militares extranjeras la recepción ofrecida por las Fuerzas Armadas de Chile.

HOMENAJE A LA MEMORIA DE LOS EX PRESIDENTES AGUIRRE Y RIOS

RINDIERON EN SUS TUMBAS LEGISLADORES ARGENTINOS

La delegación de parlamentarios argentinos rindió ayer un homenaje a la memoria de los ex Presidentes de Chile, señores Pedro Aguirre Cerda y Juan Antonio Ríos, depositando hermosas ofrendas florales en las tumbas que guardan los restos de los Ilustres Mandatarios...

En el puerto aéreo de Los Cerrillos los distinguidos aviadores británicos, fueron esperados por el Embajador de Gran Bretaña, Excmo. señor John Leech...

Los aviones pertenecen a las escuadrillas 100, 97 y 83, y viajan bajo el comando del comandante de escuadrilla G. J. Bell.

Los bomberos de Lincoln que llegaron ayer, y que tan destacada actuación tuvieron en la reciente Guerra Mundial, vienen a cargo de distinguidos pilotos de la Real Fuerza Aérea...

En el puerto aéreo de Los Cerrillos los distinguidos aviadores británicos, fueron esperados por el Embajador de Gran Bretaña, Excmo. señor John Leech...

Los bomberos de Lincoln que llegaron ayer, y que tan destacada actuación tuvieron en la reciente Guerra Mundial, vienen a cargo de distinguidos pilotos de la Real Fuerza Aérea...

En el puerto aéreo de Los Cerrillos los distinguidos aviadores británicos, fueron esperados por el Embajador de Gran Bretaña, Excmo. señor John Leech...

Los bomberos de Lincoln que llegaron ayer, y que tan destacada actuación tuvieron en la reciente Guerra Mundial, vienen a cargo de distinguidos pilotos de la Real Fuerza Aérea...

En el puerto aéreo de Los Cerrillos los distinguidos aviadores británicos, fueron esperados por el Embajador de Gran Bretaña, Excmo. señor John Leech...

Los bomberos de Lincoln que llegaron ayer, y que tan destacada actuación tuvieron en la reciente Guerra Mundial, vienen a cargo de distinguidos pilotos de la Real Fuerza Aérea...

En el puerto aéreo de Los Cerrillos los distinguidos aviadores británicos, fueron esperados por el Embajador de Gran Bretaña, Excmo. señor John Leech...

Los bomberos de Lincoln que llegaron ayer, y que tan destacada actuación tuvieron en la reciente Guerra Mundial, vienen a cargo de distinguidos pilotos de la Real Fuerza Aérea...

En el puerto aéreo de Los Cerrillos los distinguidos aviadores británicos, fueron esperados por el Embajador de Gran Bretaña, Excmo. señor John Leech...

Los bomberos de Lincoln que llegaron ayer, y que tan destacada actuación tuvieron en la reciente Guerra Mundial, vienen a cargo de distinguidos pilotos de la Real Fuerza Aérea...

En el puerto aéreo de Los Cerrillos los distinguidos aviadores británicos, fueron esperados por el Embajador de Gran Bretaña, Excmo. señor John Leech...

TRES PODEROSOS BOMBARDEROS DE LA R. F. A. LLEGARON AYER A SANTIAGO

VIENEN A PARTICIPAR EN LOS ACTOS DE LA TRANSMISION DEL MANDO

FUERON ESPERADOS EN LOS CERRILLOS POR EL EMBAJADOR DE GRAN BRETANA

Ayer llegaron a Los Cerrillos los tres bombarderos de la Real Fuerza Aérea de Gran Bretaña, que participarán en la ceremonia de la Transmisión del Mando Presidencial.

En el puerto aéreo de Los Cerrillos los distinguidos aviadores británicos, fueron esperados por el Embajador de Gran Bretaña, Excmo. señor John Leech...

Los aviones pertenecen a las escuadrillas 100, 97 y 83, y viajan bajo el comando del comandante de escuadrilla G. J. Bell.

Los bomberos de Lincoln que llegaron ayer, y que tan destacada actuación tuvieron en la reciente Guerra Mundial, vienen a cargo de distinguidos pilotos de la Real Fuerza Aérea...

En el puerto aéreo de Los Cerrillos los distinguidos aviadores británicos, fueron esperados por el Embajador de Gran Bretaña, Excmo. señor John Leech...

Los aviones pertenecen a las escuadrillas 100, 97 y 83, y viajan bajo el comando del comandante de escuadrilla G. J. Bell.

Los bomberos de Lincoln que llegaron ayer, y que tan destacada actuación tuvieron en la reciente Guerra Mundial, vienen a cargo de distinguidos pilotos de la Real Fuerza Aérea...

En el puerto aéreo de Los Cerrillos los distinguidos aviadores británicos, fueron esperados por el Embajador de Gran Bretaña, Excmo. señor John Leech...

Los aviones pertenecen a las escuadrillas 100, 97 y 83, y viajan bajo el comando del comandante de escuadrilla G. J. Bell.

Los bomberos de Lincoln que llegaron ayer, y que tan destacada actuación tuvieron en la reciente Guerra Mundial, vienen a cargo de distinguidos pilotos de la Real Fuerza Aérea...

En el puerto aéreo de Los Cerrillos los distinguidos aviadores británicos, fueron esperados por el Embajador de Gran Bretaña, Excmo. señor John Leech...

Los aviones pertenecen a las escuadrillas 100, 97 y 83, y viajan bajo el comando del comandante de escuadrilla G. J. Bell.

Los bomberos de Lincoln que llegaron ayer, y que tan destacada actuación tuvieron en la reciente Guerra Mundial, vienen a cargo de distinguidos pilotos de la Real Fuerza Aérea...

En el puerto aéreo de Los Cerrillos los distinguidos aviadores británicos, fueron esperados por el Embajador de Gran Bretaña, Excmo. señor John Leech...

Los aviones pertenecen a las escuadrillas 100, 97 y 83, y viajan bajo el comando del comandante de escuadrilla G. J. Bell.

PERIODISTA FRANCES A LA TRANSMISION DEL MANDO PRESIDENCIAL

Procedente de Río de Janeiro, llegó por la vía aérea el periodista francés, señor Jean Manzon acompañado de su esposa...

El señor Manzon, que está radicado en Río de Janeiro, donde sirve en los Diarios Avocados del Brasil, viene a Chile especialmente invitado por nuestro Gobierno a la Transmisión del Mando.

Durante su permanencia en nuestro país realizará un reportaje gráfico relacionado con los diversos aspectos de las festividades que se llevarán a cabo.

Emerson RECIBIDOS RADIO ELECTROLA CON CAMBIADOR AUTOMATICO. Esta es la última palabra en materia de mesa y orgullo de todos los hogares. Vea nuestra exposición. Includes image of a radio and a sewing machine.

CUMPLIREMOS EL PROGRAMA, DIGE CONTRERAS L.

El secretario general del Partido Comunista, señor Carlos Contreras Labarca, declaró por el señor González Videla como su Ministro de Obras Públicas y Vías de Comunicación, nos declaró ayer:

La misión de los representantes comunistas, destacados en el Gabinete, consiste, sencillamente, en realizar el programa aprobado por la Convención de Partidos Políticos, pues él representa el camino justo para resolver los angustiantes problemas.

SOLUCION DE LA CRISIS ECONOMICA PIDE WACHHOLTZ

El Ministro de Hacienda y Economía, señor Roberto Wachholtz expresó:

La grave crisis económica que sufre la nación necesita de concurso y la cooperación de todos los partidos políticos, para solucionar a breve plazo si no queremos precipitar a la República a una situación que podría provocar daños irreparables por mucho tiempo.

NECESITAMOS

TORNEROS, I FRESADOR. Pagamos por hora, según competencia. KALCHGRUBER, QUINGGA Y CIA. Avda. Brasil 142

Calzados Royalty Puente 577. CONTINUA LIQUIDANDO CALZADO PARA SEÑORAS, DESDE \$65. MODELOS DE TEMPORADA, SURTIDOS COMPLETOS. FUERTES REBAJAS EN CALZADO PARA HOMBRES Y NIÑOS. Includes handwritten number 2882.

LAMIFUN ACERO EN BARRAS PARA CONSTRUCCIONES Y USOS INDUSTRIALES. COMPANIA SIDERURGICA LAMIFUN S. A. SANTA ROSA 2260. Agentes Generales AGENCIAS GRAHAM S.A.C. MORANDE 330. Includes handwritten number 304.

# ALMACEN Y SASTRERIA

## CONFLICTOS QUE CONOCERAN JUNTAS DE CONCILIACION

Las Juntas de Conciliación conocerán los siguientes conflictos:

**JUNTA PERMANENTE DE CONCILIACION.** — Martes 3. — 18 horas: Obreros picadores de leña con Francisco Merino, Antonio Acuña, Francisco Arrarás, Miles Kirgín y Armando Escobar. (2.ª audiencia): 18.30 horas: Empleados con Dan y Bradstreet y Cia. (2.ª audiencia): 18.30 horas: Obreros con Sadler y Nogueras. (2.ª audiencia): 18.30 horas.

**Jueves 7.** — 18.30 horas: Sindicato Industrial con Compañía Fratera Sud Americana (2.ª audiencia): 18.45 horas: Obreros con Cia. Miera Lastiza Ltda. (1.ª audiencia): 18.30 horas: Obreros con Central Leche Delicias con Sobchak y Cia Ltda. (1.ª audiencia).

**JUNTA METALURGICA.** — Lunes 4. — 17.30 horas: Sindicato Industrial con Pundición Grajales (2.ª aud.). 17.45 horas: Obreros con Modesto Coela (1.ª aud.). 18 horas: Sindicato Industrial con Industrias Unidas S. A. (1.ª aud.).

**JUNTA QUIMICO-FARMACEUTICA.** — Martes 5. — 15.30 horas: Sindicato Industrial con Salinas y Amunátegui S. A. (1.ª aud.): 15.45 horas: Obreros con Farmo Química del Pacifico S. A. (1.ª aud.): 15 horas: Sindicato Industrial con Exp. Chileco Central Ltd. (1.ª aud.).

**JUNTA DE LA CONSTRUCCION.** — Miércoles 6. — 18 horas: Obreros con S. y Puy (1.ª aud.): 18.15 horas: Sindicato Industrial con Humberto Piñero (1.ª aud.).

**JUNTA DE LA MADERA.** — Miércoles 6. — 18.30 horas: Obreros con De Pablo y Cia. Ltda. con José Aguiló e Hnos. con Cristóbal Alonso, con Paredes Hnos. Ltda. con José Ruiz, con Cia. Industrial y Comercial Chilena S. A. con Laguna Hnos. Ltda. con Kast, Tinker y Cia. Ltda. y con P. H. O. e Rio (1.ª aud.).

**JUNTA TEXTIL.** — Jueves 7. — 15 horas: Obreros con Pablo Wainstein (1.ª aud.): 17.15 horas: Sindicato Industrial con Dresser y Cia. (1.ª aud.): 17.30 horas: Obreros con Tinsoré y Vins (1.ª aud.).

## \$ 1.500.000 PARA PRODUCTORES DE LECHE ACORDOSE

El Consejo de Fomento Lechero acordó, por unanimidad, ampliar en un millón quinientos mil pesos el préstamo a la Caja de Crédito Hipotecario, a fin de que lo destine a créditos para los productores lecheros de "pedigrée" en las Expediciones de Temuco, Osorno y Talca, sobre las mismas bases acordadas en la 12.ª sesión para la Exposición de Santiago.

Este acuerdo ha sido comunicado al Instituto de Economía Agrícola, el que se verá poner a disposición de la Caja de Crédito Agrario la suma indicada en el artículo.

# CONFEDERACION DE EE. PARTICULARES ELIGIO NUEVA DIRECTIVA NACIONAL

## PRESIDE ESTA CENTRAL EL SEÑOR JUAN SERENDERO

El señor Juan Serendero fue elegido presidente nacional de la Confederación de E.E. Particulares luego de que la directiva ejecutiva de esta Central consideró la renuncia presentada por el señor Luis Bravo Leay, la que, por venir en carácter de

# EL CREDITO NUEVO

irreversible, hubo de ser aceptada. Como se sabe, el resto de la mesa directiva de la CONEP solidaria con la renuncia del señor Bravo y en la sesión de antecesor, se procedió a elegir una nueva mesa que comprenderá el directorio ejecutivo de esta institución, quedando integrada de la siguiente manera:

Presidente nacional, señor Juan Serendero B.; primer vicepresidente, señor Alexis Oyarzún; segundo vicepresidente, señor Fernando Lund E.; secretario nacional, señor Juan Atala González; prosecretario, señor Raúl Valencia.

La nueva mesa y todos los directores nacionales con residencia en la capital, están citados para el próximo martes, a las 19.30 horas, a fin de continuar considerando algunas materias de interés que se empezaron a abordar en la sesión del jueves último.

## MEJORAMIENTO ECONOMICO DE EE. DE SEGUROS

La directiva nacional de la CONEP fué ampliamente informada de la situación de este conflicto, solidarizando ampliamente con la campaña de los empleados de Seguros para obtener un mejoramiento económico. Se acordó designar a los señores Miguel Martínez Valdés y Ricardo Ferrando para que, junto con los señores Luis Contreras Bañados y Jorge Cornejo Labrín, constituyan la comisión por la cual esta Central dispensará la máxima ayuda a este movimiento.

## SERVICIO MEDICO NACIONAL DE EMPLEADOS

Conocimiento oficial tomó el DEN de los resultados de la investigación hecha en estos Servicios a pedido de la CONEP por la Dirección General de Previsión Social, y en la cual se establecieron diversas irregularidades, debidamente comprobadas. Como en las conclusiones de ese informe no se especifican sanciones, se solicitará al Gobierno la aplicación de medidas

para los que salen con irregularidades comprobadas. En vista de que en algunas publicaciones se ha tergiversado maliciosamente los resultados de esta investigación, la CONEP dará a conocer por la prensa el informe oficial con la comprobación exacta de los cargos hechos a la administración del Servicio Médico, según lo especifica el informe y conclusiones de la Dirección de Previsión Social.

**SALUDO A LAS DELEGACIONES EXTRANJERAS**

Por unanimidad aprobó el directorio ejecutivo nacional de la Confederación de E.E. Particulares (CONEP), el siguiente voto que, por conducto regular de la Federación de Santiago presentará al delegado del personal de empleados de "Los Gobelinos", señor Eduardo Pérez Castillo: "La Confederación Nacional

ofrece a Ud. lo que necesita"

de E.E. Particulares (CONEP), se hace un deber en presentar a las delegaciones especiales que visitan nuestro país, con motivo de la Transmisión del Mandato Supremo de la nación sus respetos y motivos de la más alta consideración y aprecio.

"Respetuosamente, la CONEP solicita de cada uno de los miembros integrantes de estas delegaciones que sean portadores ante los empleados particulares de sus respectivos países de un saludo fraterno y cordial de los empleados particulares de Chile quienes, al mismo tiempo formulan sinceros votos por que no está lejano el día en que se estrechen en un solo conglomerado social, constituyendo vigorosa palanca para impulsar unidos el progreso, en armonía con la paz social, cultural y económica de nuestros pueblos".

## EN TRANSPORTES DE VACAS LECHERAS

Se ha autorizado la rebaja de tarifas especiales en transporte de vacas lecheras, que se efectúan por la Empresa de los Ferrocarriles del Estado. Esta rebaja será de un 50 por ciento para el transporte de las vacas en producción lechera transportadas desde el sur del río Bio Bio a zona central de Santiago y Valparaíso.

# CURSOS DE RECUPERACION

A) — MADUREZ.  
Varios cursos que se rinden en un examen. (Preparatorias y Humanidades) para ambos sexos, menores y adultos.

B) — HUMANIDADES.  
Preparación de examen de repetición y de fin de año.

C) — BACHILLERATO.  
Pruebas generales y especiales. Las clases serán diurnas, vespertinas y nocturnas, individuales o colectivas.

**Agrupación de Profesores "Manuel Bulnes"**

INSTITUCION FUNDADA EL 1.º DE FEBRERO DE 1933  
Profesores titulados en la Universidad de Chile y en servicio en establecimientos fiscales.  
Informes: Oficina Central, Agustinas 972, oficina 645. (Edificio Banco de Chile) de 8.12 a 6 P. M. Otras horas: **LORD COCHRANE 344 Y 354**  
FONOS 8181-85693 CASILLA 168

## ESCUELA DE VERANO DE LA UNIVERSIDAD

El catedrático argentino, señor José Luis Sánchez P., dará en la Escuela de Verano de 1947, dos interesantes cursos sobre "Teoría del lenguaje" y "Gramática Castellana".

La personalidad del señor Sánchez Trincado es sobradamente conocida de nuestros profesores secundarios. En cuanto

**BICICLETAS**  
MENAJE  
CATRES  
BRONCE, FIERRO  
CROMADO  
MARQUESAS  
SOMMIERES  
COLCHONES  
FRAZADAS  
SOBRECAMAS  
ETC.  
BATERIAS COCINA  
JUEGOS LOZA  
Y CRISTALES

**ABRIGOS y TERNOS**  
HECHOS Y SOBREMEDIDA  
CONFECCION DE 1.º  
CASIMIRE S  
NACIONALES e  
IMPORTADOS  
CHAQUETAS Sport

# AL SERVICIO DE CHILE

2816



## COMPANIA DE TELEFONOS DE CHILE

SANTIAGO PTA. ARENAS

## EL PRESIDENTE TRUMAN ES SINCERO ADMIRADOR DE LA MUSICA CHILENA

EL ALMIRANTE LEAHY TRAJO UNA CARTA EN QUE EL MANDATARIO NORTEAMERICANO JUZGA UNA CANCION DE LENG. — INTERESANTES DECLARACIONES FORMULO EL DISTINGUIDO MARINO EN CONFERENCIA DE PRENSA

El Almirante de la Escuadra norteamericana, Mr. William Leahy, recibió a mediados de ayer a los representantes de la prensa desarrollando con este motivo una interesante cordis entrevista durante la cual el distinguido marino se refirió en logrosos conceptos a los esfuerzos que ha realizado nuestro país en el camino del progreso y los crecientes adelantos que ha experimentado. El almirante Leahy estuvo en Chile en 1898, siendo guardiamarina y

En relación con la desmovilización de las fuerzas armadas de la Unión dijo, que la del Ejército se había completado, excepto en lo que atañe a las fuerzas de ocupación destacadas en Europa y en el Lejano Oriente, particularmente el Japon. La Armada no ha adelantado tanto en esta tarea, lo cual se debe a diversas razones, no obstante, prosigue sistemáticamente. Dijo el representante personal del Presidente Truman e ilustre huésped de Chile, que abrigaba la firme convicción y esperanza de que no había de producirse una nueva guerra, ya que todos los pueblos no sólo trataban de evitarla y desterrarla de la vida internacional, sino que se encuentran decididos a dedicarse a la ardua labor de cimentar la paz moderna.

**LA DEMOCRACIA CHILENA**  
Finalmente el Almirante Leahy, declaró que sentía una muy profunda satisfacción de pisar tierra chilena, cuyo pueblo y el espíritu democrático y progresista del mismo, admiraba sincera y cordialmente. Expresó igualmente su alegría de haber estrechado la mano del Presidente de la República. Ex-

En el curso de su conversación con los representantes de la prensa de la capital y de las agencias noticiosas extranjeras el representante personal del Presidente Truman, el Almirante de Escuadra, William Leahy, manifestó que sentía un placer de encontrarse nuevamente en nuestro país. El Almirante Leahy expresó de haber estado en Chile, en las ocasiones anteriores, en 1898, en Punta Arenas, cuando tenía el grado de guardiamarina, y en 1910, con motivo de celebrar el Centenario de la Independencia Nacional.

**LA DEFENSA CONTINENTAL**  
En cuanto a la pregunta que se le formulara respecto de la "defensa continental", el distinguido visitante replicó que el "plan general" consulta el trabajo al consumo de todos los países americanos. Puesto que Estados Unidos, es uno de ellos, de esperar se fundadas razones, que todos los pueblos puedan cooperar cordialmente a la defensa común de intereses, igualmente comunes. En un referente a detalles de este vasto plan, expresó el Almirante Leahy que éste, como vasto programa de solidaridad de las armas y de los ideales del continente, no contemplaba en modo alguno, que una de las repúblicas aliadas, — por muy poderosa que fuese, tomara a su cargo esta empresa, sino que todas, sobre un pie de absoluta igualdad, habían de colaborar.

**ROPA INTERIOR para SEÑORAS y CABALLEROS**

**Sección señoras**  
Trajes sastre  
Batas  
Abrigos en confeccion y sobremedida.

En estos días de calor, especialmente entre las 12 y 14 horas, los tranvías y autobuses son verdaderos y los pasajeros deben sufrir tanto el sol cauciano, como el calor de los motores.

De desear sería, señores, que las autoridades respectivas adoptaran las medidas para que las Empresas empresariales tengan las consideraciones con los pasajeros. (Fdo.) — AUGUSTO PEREZ.

**TODOS CON GRAND FACILIDAD DE PAGO EL CREDITO NUEVO SAN PABLO 267**

Las últimas creaciones en confecciones finas para caballeros ofrece a precios de ocasión

SASTRERIA **J. Garcia** ESTADO 30

# CHILE EXPLORATION COMPANY ANDES COPPER MINING COMPANY

MINAS Y PLANTA EN CHUQUICAMATA EN POTRERILLOS

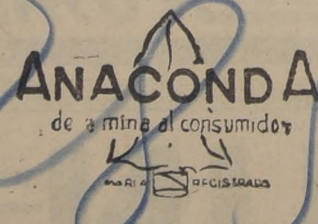

**ANACONDA**  
de a mina al consumidor

Productores de COBRE, un metal de vital importancia para el progreso y desarrollo económico del mundo

Oficinas en: SANTIAGO, VALPARAISO, ANTOFAGASTA, TOCOPILLA, BARQUITO Y VALDIVIA

# LA COLECTIVIDAD CHINA RESIDENTE

Se complace en presentar sus saludos muy respetuosos  
AL PRESIDENTE DE LA REPUBLICA DE CHILE,

**EXCMO. Sr. GABRIEL GONZALEZ VIDELA**

y en augurarle un Gobierno feliz y progresista para  
bienestar y prosperidad de la Nación Chilena.

## CAJA DE SEGURO OBLIGATORIO

### 22 años al servicio de los trabajadores

Su labor se ha manifestado, entre muchos aspectos, en una efectiva disminución de la mortalidad general y de la mortalidad infantil. En 1938 falleció el 26,8 por mil de habitantes; en 1944 la mortalidad descendió a sólo 19,5. En 1936 la mortalidad infantil alcanzó a 252 por mil niños nacidos vivos; en 1944 fué sólo de 181; en los niños atendidos por la Caja fué de 92.

En sus 651 servicios médicos distribuidos a lo largo del país, se registró en 1945 el siguiente movimiento en los rubros de mayor importancia.

Consultas médicas .....	3.666.049
Madres atendidas .....	68.207
Niños atendidos .....	112.667
Pensiones de invalidez .....	1.451
Pensión media anual .....	\$ 6.328
Subsidios por enfermedad .....	\$ 25.856.837

# La Corporación de Fomento de la Producción constituye palanca más formidable para impulsar la economía nacional



Don Roberto Wackholtz, Ministro de Hacienda y Economía

La Corporación de Fomento de la Producción fue creada durante la Administración del Presidente Aguirre Cerda, con el fin de coordinar la intervención económica del Estado y orientarla conforme a programas previamente elaborados para alcanzar un mejor nivel de vida, un aumento físico de la producción y consecuencialmente, una mayor capitalización del país. Se trataba de superar la ayuda aislada, a determinados rubros de producción, por una política de conjunto que actuara sobre la economía con un criterio de unidad teórica y práctica.

## NATURALEZA DE LA CORPORACION

En concordancia con este pensamiento, el Gobierno de la época como el Congreso Nacional aunaron sus esfuerzos dando vida a una persona jurídica de Derecho Público encargada de formular y ejecutar un Plan de Fomento de la Producción que comprendiera a la minería, agricultura, industria, comercio, transporte, energía, combustibles, etc.

## EL COMERCIO Y EL TRANSPORTE HAN PREOCUPADO ESPECIALMENTE A LA CORPORACION DE FOMENTO

MÁS DE 400 MILLONES DE PESOS EN MAQUINARIAS Y MATERIAS PRIMAS TRAJÓ AL PAÍS DURANTE LA GUERRA. — FOMENTO DE NUESTRA MARINA MERCANTE

Conforme a los planes formulados para el fomento y desarrollo del comercio y los transportes, durante todo el período bélico, la Corporación trabajó al país sobre \$ 400.000.000 en maquinarias y materias primas, facilitando, de esta manera, el desenvolvimiento normal de las industrias. Por lo que se refiere al comercio exterior se trató de estabilizar los mercados; en lo posible, ensancharlos y aún encontrar mercados nuevos para la producción nacional. Resumida esta importante labor la creación y organización de sociedades tales como la Sociedad General de Comercio; Sociedad Vinos de Chile y Sociedad Exportadora de Maderas. Finalmente, en lo que dice relación con el comercio interno, se intensificó un programa de construcción de frigoríficos y Almacenes, Warehouses. Basta citar que en diferentes puntos del país se

## SU APOYO TECNICO Y ECONOMICO HA PERMITIDO EL ESTABLECIMIENTO DE NUEVAS Y PROSPERAS INDUSTRIAS Y HA VITALIZADO LAS EXISTENTES

Corporación tuvo el señor Roberto Wackholtz, entonces Ministro de Hacienda una participación fundamental, así como su primer Vicepresidente Ejecutivo, don Guillermo del Pedregal. La difícil y larga labor completada por la Corporación para llevar adelante sus realizaciones programáticas, ha sido continuada por su actual Vicepresidente Ejecutivo, don Oscar Gajardo Villarreal, quien a la vez de intensificar las realizaciones proyectadas ha impulsado a este organismo un ritmo progresivo dando término a muchas obras iniciadas y creando nuevas e importantes obras de fomento que incrementarán nuestra producción en forma de cumplir a la brevedad posible las finalidades de la Corporación.

Lo característico de esta entidad, lo que la diferencia de cualquier otro organismo estatal relacionado con la economía, es que concibe la producción, y por lo tanto, su incremento, como una unidad imposible de fraccionar. De esta manera por primera vez un organismo de importancia planteaba al país que el destino de la minería o de la industria estaba íntimamente ligado al de la agricultura y que estos rubros, en conjunto, dependían tanto del comercio y de los transportes, como de la energía y de los combustibles.

En virtud de esta concepción de la economía nacional, la Corporación organizó Departamentos Técnicos para cada uno de los rubros, atendiendo así los problemas totales de la producción. Dada la multiplicidad de actividades productoras y las características propias de cada una, se pensó que este organismo debía tener cierta elasticidad para operar. Es así como la Corporación pudo otorgar préstamos, hacer aportes en sociedades, em-

prender obras por su propia cuenta, etc.

## PLANES DE ACCION INMEDIATA

Durante los primeros años se elaboraron Planes de Acción Inmediata para la minería, agricultura, industria, etc., a base de las necesidades más urgentes y de las obras básicas. Estos programas previos de trabajo debían adaptarse al conocimiento que en esa época se tenía de la realidad económica nacional y a la constante reducción de las posibilidades para actuar, motivada por el estallido de la guerra.

Como era lógico suponerlo, el potencial económico de Chile no era conocido. No se sabía a ciencia cierta, de qué riqueza se disponía y en qué condiciones posibles de producción. Toda esa labor previa tuvo que ejecutarse a través de la Corporación de Fomento, junto con el cumplimiento de los Planes de Acción Inmediata a que se ha hecho referencia.

## ABASTECIMIENTO DURANTE LA GUERRA

La guerra multiplicó las dificultades que debía vencer la Corporación. El Gobierno puso bajo su responsabilidad el abastecimiento adecuado de maquinarias y materias primas a la industria y otras ramas de producción, con el objeto de evitar paralizaciones parciales o totales. De este modo la Corporación sumó a sus labores específicas el abastecimiento de Chile. En poco más de dos años, importó sobre cuatrocientos millones de pesos en maquinarias y materias primas, permitiendo a nuestra economía desenvolverse dentro de una relativa normalidad. Pese a este esfuerzo adicional, cumplió los Planes de Acción Inmediata e inició Planes anuales de fomento, antecedentes indispensables para la pronta formulación de un Plan General.

La Corporación tuvo que actuar en momentos sumamente difíciles. No dispuso de libertad para hacer lo que deseaba hacer, sino que debió amoldarse a las condiciones especiales de los mercados exteriores y sólo ejecutar, lo que era posible.

## MINERIA

Dentro de las actividades mineras se estudiaron una serie de proyectos, a fin de dar a esta rama de la producción una vida propia, independiente en lo posible de las alteraciones, a veces exageradas, del mercado internacional. En otras palabras, se trataba de ampliar la base minera de la economía nacional, haciendo reconocimientos de nuevos yacimientos; industrializando las faenas para obtener costos más bajos y mejores recuperaciones, etc. Es así como el Plan de Acción Inmediata para la Minería consultó el establecimiento de una Fundación Nacional de Cobre, una Refinería Electrolítica de Cobre, una Refinería de Zinc, y una serie de plantas de concentración de minerales. Conjuntamente con esta visión de conjunto de los problemas propios y perma-

LABOR DE LA CORPORACION PERMITIO LAS EXPLORACIONES QUE CONFIRMARON EXISTENCIA DE GRANDES YACIMIENTOS DE PETROLEO EN LA ZONA DE SPRINGHILL

La industria de acero fue programada para una producción de hasta 150.000 toneladas de acero. Se estimó que no era posible pensar en un desarrollo industrial serio, si no se contaba previamente con un abastecimiento de hierro y acero. Mientras se estudiaba un proyecto definitivo para el establecimiento de una nueva industria de acero, se cooperó a un plan de ensanche de las instalaciones de la Cia. Electro Siderúrgica de Valdivia, invirtiéndose \$ 48.000.000.

La industria de acero fue programada para una producción de hasta 150.000 toneladas de acero.



S. E. don Gabriel González Videla

neros se le adquirieron bonos por valor de \$ 80.000.000. La Fundación Nacional de Cobre y Oro fue aprobada por el Consejo, pero, su construcción quedó supeditada por las dificultades de la guerra. La firma norteamericana que como a su cargo el cumplimiento del contrato respectivo, A. L. Chalmers Co., no obtuvo la autorización necesaria en Estados Unidos. Igual suerte corrió la Refinería Electrolítica de Cobre. Sin embargo, la Corporación dejó terminados esos estudios y apenas se normalice el mercado exterior es posible hacer realidad esos proyectos.

## AGRICULTURA

Los planes de la Corporación han abarcado una serie de actividades que comprenden, principalmente, la importación de maquinaria agrícola, la formación de equipos agrícolas mecanizados, la ganadería, la forestación, la fruticultura y la explotación de nuevos cultivos. En el rubro de importación de maquinaria agrícola las adquisiciones han superado los trescientos millones de pesos. La política en este aspecto ha tendido a la mecanización progresiva de las faenas agrícolas, para lo cual se han entregado a los agricultores con grandes facilidades de crédito, trilladoras, tractores, carros-colosos, cosechadoras, destronadoras, etc. Además, se ha organizado un Servicio de Equipos Agrícolas Mecanizados que atiende las necesidades de la agricultura de Norte a Sur del país, mediante el arrendamiento de su servicio a los agricultores que no cuentan con las facilidades que proporciona la maquinaria agrícola propia. Finalmente, se ha organizado un Curso de Tractoristas con participación y ayuda del Ejército.

El fomento de la ganadería se ha abordado en todos sus aspectos. Se han financiado campañas contra las enfermedades infecto-contagiosas; se ha estimulado una mayor producción de forrajes, y se ha fomentado la ganadería propiamente tal, para lo cual se han traído al país reproductores finos de carne y leche. Por lo que se refiere a la forestación, los Planes de fomento han comprendido un régimen de créditos adecuado para las plantaciones forestales y la formación de sociedades forestales con participación decisiva de capitales estatales. Por último, se le ha dado preferencia en el rubro de nuevos cultivos a las plantaciones industriales, tales como lino, cáñamo, oleaginosas y betarraga sacarina.

## INDUSTRIAS

El Plan de Acción Inmediata, y posteriormente los planes anuales de inversiones, para la Industria, dieron especial preferencia a la pro-

ducción de acero. Se estimó que no era posible pensar en un desarrollo industrial serio, si no se contaba previamente con un abastecimiento de hierro y acero. Mientras se estudiaba un proyecto definitivo para el establecimiento de una nueva industria de acero, se cooperó a un plan de ensanche de las instalaciones de la Cia. Electro Siderúrgica de Valdivia, invirtiéndose \$ 48.000.000.

La industria de acero fue programada para una producción de hasta 150.000 toneladas de acero.

La primera etapa se ha calculado cumplirla en 18 años con un costo superior a los tres mil millones de pesos. La Corporación puso en ejecución inmediata el Plan, inaugurando en 1944 la Central Hidroeléctrica de Píllmaquén con un potencial inicial de 12.000 HP, y uno final de 48.000 HP. Abastece de energía a una de las regiones más prósperas del país y permite efectuar ensayos de gran interés en la electrificación de las faenas agrícolas.

Al mismo tiempo que se construía esa Central, se organizaron las Empresas Eléctricas de Totopilla, Copiapó y Ovalle.

En la actualidad se están terminando las Centrales de Sauzal y Abanico. La primera con un potencial final de 120.000 HP, y la última, con otro de 180.000 HP. En la provincia de Coquimbo se han iniciado los trabajos preliminares de la Central Los Molles, con un potencial de 33.000 HP. De esta manera el Plan de Electrificación se está cumpliendo a marcha acelerada.

Con el propósito de facilitar su ejecución, dando mayor flexibilidad a sus labores, la Corporación ha organizado una Sociedad Anónima filial, la Empresa Nacional de Electricidad S. A., que con un capital de \$ 500.000.000 ha tomado a su cargo los trabajos.

aprobado por el Consejo de la Corporación a comienzos de 1943.

En sus líneas generales, este Plan supone la construcción de una Red de Centrales generadoras, Subestaciones, líneas de transmisión, etc. Los objetivos del Plan tienden a electrificar las instalaciones de las industrias, minería, agricultura, etc.; llevar los beneficios de la electricidad al campo; alumbrar las ciudades, hacer posible la utilización en gran escala de artefactos eléctricos, etc.

El Plan comprende tres etapas bien definidas: en la primera, se construirán las Centrales generadoras; en la segunda, se interconectarán los sistemas eléctricos y en la tercera, se dará un comando único a todo el potencial de electricidad.

Al mismo tiempo que se construía esa Central, se organizaron las Empresas Eléctricas de Totopilla, Copiapó y Ovalle.

En la actualidad se están terminando las Centrales de Sauzal y Abanico. La primera con un potencial final de 120.000 HP, y la última, con otro de 180.000 HP. En la provincia de Coquimbo se han iniciado los trabajos preliminares de la Central Los Molles, con un potencial de 33.000 HP. De esta manera el Plan de Electrificación se está cumpliendo a marcha acelerada.

Con el propósito de facilitar su ejecución, dando mayor flexibilidad a sus labores, la Corporación ha organizado una Sociedad Anónima filial, la Empresa Nacional de Electricidad S. A., que con un capital de \$ 500.000.000 ha tomado a su cargo los trabajos.

## EXPLORACIONES PETROLERAS

A comienzos de 1942 el Gobierno entregó a la Corporación el control de las investigaciones petroleras en la región de Magallanes. Para cumplir este cometido se contrataron los servicios técnicos de la United Geophysical Co. empresa norteamericana especializada en reconocimientos y exploraciones. En estrecha colaboración con técnicos y obreros chilenos, ha desarrollado una importante labor en Magallanes. La Corporación ha debido vencer incluso dificultades propias del terreno, como ser falta de caminos; incapacidad de transportes, dificultades para el desembarque de la maquinaria, etc.

Después de tres años de trabajo se han reconocido miles de kilómetros, y se han ubicado estructuras favorables. Terminado este esfuerzo previo, se programó un

conjunto de perforaciones las que se iniciaron en septiembre de 1945. Para esta etapa de las investigaciones, la Corporación adquirió materiales adecuados para el sondeo por valor de US \$ 15.000.000, y contrató los servicios de la Livmore Co.

El 29 de diciembre de 1945, se vieron compensados los esfuerzos de la Corporación, surgiendo petróleo en Springhill. Con posterioridad se han hecho otras perforaciones en Springhill No 2 y Springhill No 3, confirmando la existencia de importantes yacimientos petrolíferos.

Por otra parte, la Corporación se ha preocupado del establecimiento de una Refinería de Petróleo para tratar crudos importados y nacionales.

## PERSPECTIVAS PARA EL FUTURO

Teniendo en cuenta el programa que con tanto éxito está realizando la Corporación y las conversaciones sostenidas entre el Presidente Electo, Excmo. señor Gabriel González Videla, y el Vicepre-

## DECENAS DE NUEVAS INDUSTRIAS HA CAPITALIZADO LA CORPORACION EN SUS SIETE AÑOS DE EXISTENCIA

SE PUEDEN CITAR ENTRE ELLAS LA FABRICA DE TOS JUAN SOLDADO, "INSA", CHILE FILMS, INDUSTRIAS TEXTILES, QUIMICAS, ALIMENTICIAS

En lo que se refiere a otras industrias creadas por la Corporación, se pueden destacar la Fábrica de Juan Soldado con una producción de 240.000 toneladas al año e inversiones superiores a los \$ 200.000.000, correspondiendo a la Corporación sobre \$ 130.000.000; la Industria Nacional de Neumáticos S. A. (Insa), en colaboración con la General Tire and Rubber y con una producción de cerca de 80 mil unidades anuales de neumáticos, cámaras, cubrecámaras, etc.; Chile Films S. A., la más poderosa industria cinematográfica nacional que entrega anualmente un mínimo de seis películas, con mercados asegurados en el extranjero, etc.

Dentro del rubro de industrias forestales, se ha capitalizado a Somasur, y en la actualidad se estudia una importante participación en Bosques y Maderas S. A. (Bima), en cooperación con Maderas Hernández S. A. y el Banco de Chile.

Por último, en el ramo textil la Corporación ha ayudado técnica y económicamente a Hilandería de Lino La Unión, desarrollando — mediante la estabilidad



Don Oscar Gajardo, Vicepresidente Ejecutivo

sidente Ejecutivo, Oscar Gajardo, se puede afirmar que este organismo garantizará cumplidamente el desarrollo del país en su incremento y desarrollo industrial y de la economía en general, que alcanzará un posicionamiento económico de gran seguridad en un estándar de vida para el que en nuestro país se están produciendo



Uno de los barcos adquiridos por la Corporación de Fomento para la Cia. Pesquera "Arauco", dentro de su plan de lograr una intensificación de la producción de artículos alimenticios en el país



Faenas madereras en la zona sur que han recibido de la Corporación de Fomento un impulso



# POSIBILIDADES INDUSTRIALES ILIMITADAS SE ABREN PARA NUESTRO PAIS CON EL PLAN DE ELECTRIFICACION

LA EMPRESA NACIONAL DE ELECTRICIDAD, S. A. (ENDESA) HA INVERTIDO MAS DE 800 MILLONES DE PESOS EN CONSTRUCCION DE PLANTAS HIDROELECTRICAS A LO LARGO DEL PAIS.—LA CENTRAL DE PILMAIQUEN FUNCIONA DESDE HACE DOS AÑOS.— PROXIMAMENTE ENTRARAN EN SERVICIO LAS DE SAUZAL Y ABANICO

## La energía eléctrica llegará a los más lejanos campos de Chile

Don Guillermo Moore Montero, Gerente de la ENDESA



Don Guillermo Moore Montero, Gerente de la ENDESA

lento del consumo, alcanzan sólo para los próximos 50 años. Se imponía, en consecuencia, el reemplazo del carbón como fuente de energía industrial, lo que se consideró posible, mediante la electrificación de todas las zonas de Chile.

### CARACTERISTICAS DEL PLAN

Se calcula que el Plan de Electrificación Primaria demorará alrededor de 18 años, divididos en tres etapas de seis años cada una. En la primera se contempla el desarrollo aislado de cada una de las siete regiones geográficas en que se ha dividido el país, fomentando y abasteciendo sus consumos de energía mediante el aprovechamiento de las fuentes generadoras propias de cada región, y la construcción de sistemas de distribución primaria y de alta tensión de la energía eléctrica.

La segunda etapa comenzará cuando los consumos de energía eléctrica, en cualesquiera de las regiones geográficas, tiendan a sobrepasar las capacidades generadoras propias de cada zona. Entonces se procederá a desarrollar los recursos generadores de "Segunda Instalación", o interconectar — cuando económicamente sea factible — los centros principales de generación de electricidad que cuenten con superavit de producción.

### INVESTIGACION Y ESTUDIO

La labor que fué iniciada en 1939 ha comprendido vastas exploraciones, planificaciones y realizaciones. En el primer aspecto, se han efectuado, desde Arica a Puerto Montt, detenidos estudios sobre las reservas hidroeléctricas, los que han sido continuamente perfeccionados y ampliados de acuerdo con las necesidades y previsiones.

Al sur de Puerto Montt, las exploraciones han continuado en forma sistemática y en tal sentido se puede citar la labor realizada en la hoya del río Puelo, frente a Puerto Montt y en el río Serrano, en las proximidades de Puerto Natales, mediante la cual los cálculos previstos sobre la energía potencial de Chile han sido superados.

### PLANIFICACIONES

Todos los antecedentes que las investigaciones y estudios de nuestros ríos arrojan, constituyen la base fundamental en que descansa todo plan de realización que formulan los ingenieros de la ENDESA.

La construcción de la Central Hidroeléctrica de "Los Molles", frente al Departamento de Ovale, en la Provincia de Coquimbo, figura entre los principales proyectos definitivos de la Empresa. Tendrá una capacidad de producción de 22.000 HP y abastecerá de energía eléctrica a la vasta zona comprendida entre La Serena y Punitaqui.

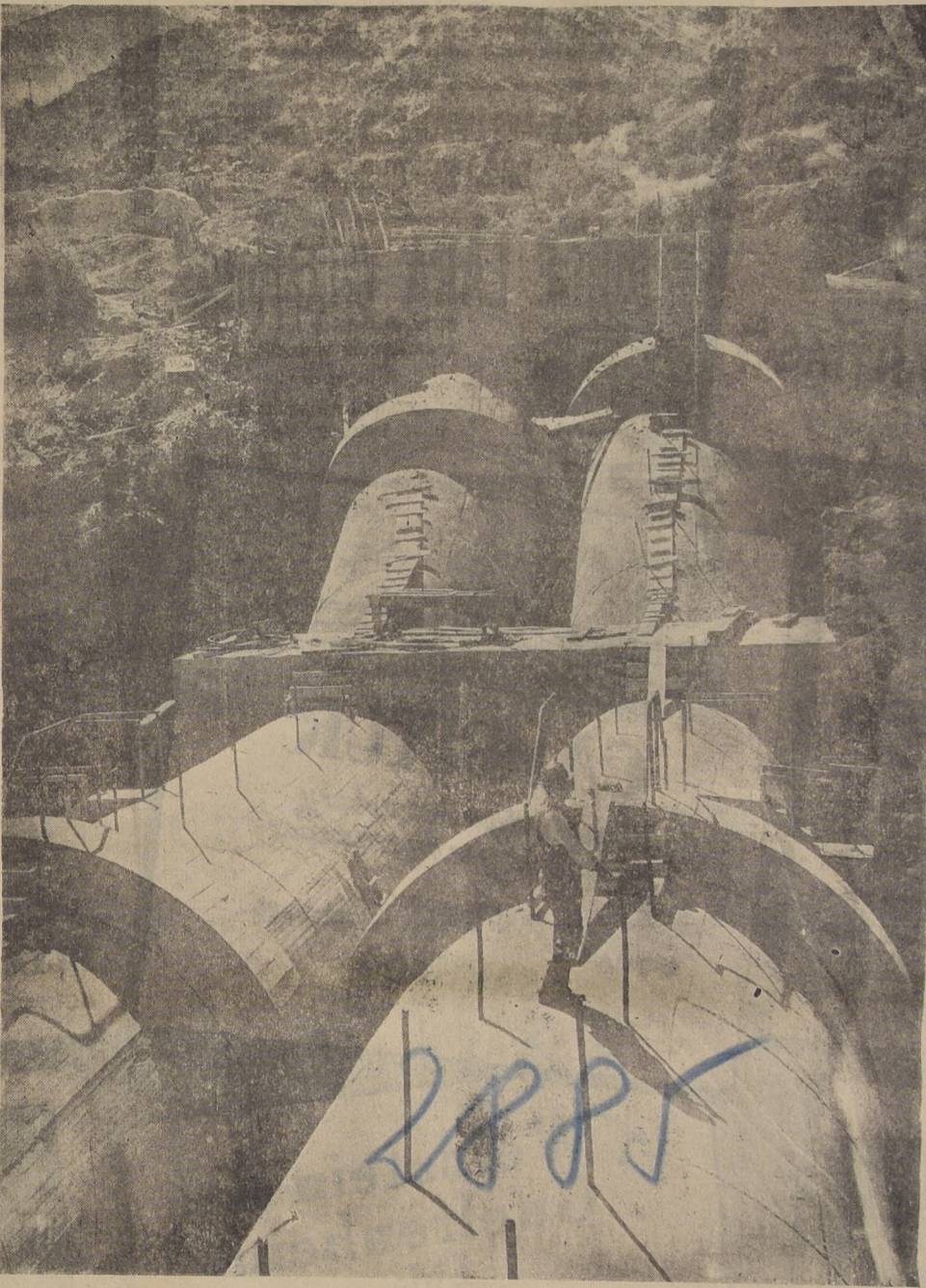

Vista de las grandes cañerías en el Sifón del Grinco en la planta hidroeléctrica de Sauzal, que entrará en funcionamiento el próximo invierno para abastecer de energía a la extensa zona comprendida entre Petorca y Linares

En colaboración con el Departamento de Hidráulica de la Dirección de Obras Públicas, se considera el eventual establecimiento de la Central "Olivares-Mapocho", frente a nuestra capital.

Aparte de las investigaciones anteriormente señaladas, de acuerdo con el Departamento de Riego de esa misma Dirección General, se estudia la posibilidad de construir la Planta "Laguna del Maule",

que junto con la proyectada instalación de la Central "Lago Laja", podrán hacer frente a las crecientes necesidades de consumo de la zona servida por la Central de Pilmaiquén. También se están realizando

los estudios previos sobre la conveniencia de levantar la Planta "Mostaza", en el Departamento de Ovalle.

### OTROS PROYECTOS

El Plan de Electrificación enumera aparte de las ya citadas en estas columnas, una serie de centrales hidroeléctricas que, en conjunto, harán la realización total del sistema proyectado. Ellas son: "Pucallao", que podrá generar entre 20.000 y 25.000 HP; "Soiquil", proyectada como planta auxiliar de emergencia, con una primera unidad de 4 mil 600 KW; "Cogotí", también de emergencia, con una capacidad de 3.000 KW; "Guayacán", planta térmica de 6.000 Kw, que trabaja interconectada con las plantas hidroeléctricas de "Pucallao" y "Cogotí"; "Rapel", central de embalse, con un desarrollo total de 360.000 Kw, y unos 1.200 Kw, en su etapa inicial; "Tumahuán", sobre el río Tinguirica, que tendrá una capacidad de 45.000 Kw; "Colbún", sobre el río Maule, con una potencia de 20.000 a 25 mil Kw, y que sería utilizada para el suministro de energía a Talca; "Querí", central de estudio que complementaría a la planta "Colbún"; "Mañío", que desarrollaría unos 500.000 Kw, y sería construida sobre el río San Pedro; "Curaco", desarrollaría unos 20.000 Kw y abastecería a la zona de Valdivia-Temuco; "Lago Chapo", que sería desarrollada una vez que se cope la producción de la tercera unidad de "Pilmaiquén", a fin de abastecer en forma mucho más amplia a Puerto Varas y Puerto Montt, y "Rulún", que se instalaría aprovechando las aguas del Lago Esmeralda, con una potencia final superior a 500.000 Kw.

### ELECTRIFICACION RURAL

Preocupación fundamental para la ENDESA en lo que se refiere a la electrificación rural contemplada en el plan, ha sido la organización y creación de Cooperativas destinadas a desarrollar la electrificación de nuestros campos. Estas organizaciones carecen de finalidades de lucro y su único norte será el llevar la energía eléctrica a los predios agrícolas, aldeas y pequeñas comunidades rurales. En una palabra, estas Cooperativas bajo la supervigilancia de la Corporación de Fomento, financiadas y explotadas en las redes de distribución secundaria que, partiendo de las subestaciones primarias, distribuyen, sin intermediarios, la energía eléctrica.

Entre estas organizaciones merece mencionarse la Cooperativa Eléctrica en los alrededores de Osorno y que cuenta con 85 socios, 104 kilómetros de líneas de 13.200 V., y 45 kilómetros de baja tensión. A fin de hacer más extensa la zona beneficiada por esta Cooperativa, en la actualidad se construyen líneas suplementarias que se extenderán hasta San Pablo-Rumao, por el norte, y el Lago Rupanco por el sur.

Otra de las cooperativas importantes es de Río Bueno-Lago Ranco, que cuenta con más de 150 socios, y su organización permite suponer que la labor que desarrollará será de gran beneficio para toda esa rica zona agrícola.

### REGADIO MECANICO

De acuerdo con el Plan de Electrificación Primaria, se ha consultado un Plan de Regadío Mecánico, a base de construcción de instalaciones que permitirán incorporar a la

agricultura terrenos inexplorados por la falta de agua superficial o por la imposibilidad de riego gravitacional. Para tal fin se proporcionará a bajo costo los excedentes de energía eléctrica con que cuentan las plantas de la Zona Central durante el período de deshielos.

Resumiendo, esta obra complementaria comprende el fomento del regadío en pequeña, mediana y grande escala, mediante la elevación del agua con bombas impulsadas por energía eléctrica que tienda hacia el aprovechamiento gradual y completo de las aguas que actualmente no pueden emplearse para el riego gravitacional, con uso preferente de la energía excedente de primavera y verano de las plantas hidroeléctricas situadas en los ríos de regímenes glaciales de nuestra Zona Central.

Así, dentro de poco, se iniciarán las primeras instalaciones de riego mecánico en el curso inferior del río Mataquito, utilizando energía eléctrica procedente de la Planta Sauzal, de acuerdo con los resultados de la labor preparatoria de planificación realizada por la ENDESA.

### PERSONAL CAPACITADO INVESTIGA Y CONTROLA

En relación a la enseñanza, investigación y difusión de las materias relacionadas con la energía eléctrica, la ENDESA, de acuerdo con el Laboratorio de la Escuela de Ingeniería de la Universidad de Chile, ha mantenido a cargo de las pruebas, control e investigaciones de los materiales nacionales utilizados en el desarrollo del Plan de Electrificación, un personal especializado sobre la materia.

### CONSECUENCIAS DEL PLAN

Si se hace un estudio a fondo del potencial eléctrico del país, anterior al Plan que lleva a la práctica ENDESA, se prueba la importancia que tiene esta labor en el proceso de industrialización nacional, que constituye una de las bases de la política económica del nuevo Gobierno. Las estadísticas han demostrado, como hemos dicho anteriormente, la existencia de un potencial de energía termoeléctrica que llega a 436.000 HP, y uno de energía hidroeléctrica de 235.000 HP, lo que arroja un resultado de 671.000 HP.

A este respecto, con la entrega de la Planta de Pilmaiquén, su ampliación y el aporte que harán las Centrales de Abanico y Sauzal en construcción, y las de los Cipreses, Los Molles y Guanehue, que serán entregadas antes de 1952, el potencial de energía hidroeléctrica subirá a 555.000 HP, o sea, que en conjunto con la termoeléctrica, el potencial eléctrico chileno será de 1.226.000 HP.

De lo que hemos expuesto en estas columnas, se desprende que el aporte de la ENDESA a la economía nacional se traduce en el incremento de la producción de energía eléctrica total de un 82 por ciento y el aumento de la potencia hidroeléctrica en un 238 por ciento, lo cual ayudará a la transformación de Chile en una gigantesca usina al servicio del Continente y el mundo.

# "PILMAIQUEN" "SAUZAL" Y "ABANICO" SON LAS PRIMERAS REALIZACIONES

La primera de ellas está en servicio desde hace dos años; las otras dos están próximas a ser terminadas

## NUEVAS EMPRESAS ELECTRICAS IMPULSA LA "ENDESA"

En estas columnas de esta misma edición nos hemos referido de una manera más o menos extensa al Plan de Electrificación elaborado por la Corporación de Fomento de la Producción y la Empresa Nacional de Electricidad, S.A. (ENDESA), y a la importancia que ambos factores tendrán en el desarrollo industrial de nuestro país. Aquí nos referiremos a la labor ya realizada en materia de construcciones hidroeléctricas, unas ya terminadas y otras cuya fecha de entrega se encuentra próxima.

a Linares; Parral a Traiguén; En la quinta región geográfica — Lautaro a Puerto Montt, Puerto Aysén a Istmo de Ofqui; Istmo de Ofqui a Magallanes — Lautaro a Puerto Montt — se encuentra ya en servicio la Central Hidroeléctrica de Pilmaiquén, sobre el río del mismo nombre, en la provincia de Valdivia. Sumi-

stra energía a toda una extensa zona a través de un sistema de 270 kilómetros de líneas de 66.000 V. Esta Central está trabajando a entera satisfacción desde hace dos años, atendiendo una demanda de 10.300 HP mediante la venta de 2.400.000 KWH al mes. Dentro de muy poco tiempo

Pilmaiquén contará con un tercer equipo que producirá 6.000 HP. Uno de los beneficios inmediatos de esta planta ha sido el entonamiento de la industria siderúrgica de Corral, y ha facilitado el establecimiento de nuevas industrias que antes no habrían podido ser proyectadas a causa de los altos costos de la energía motriz.

### CENTRAL SAUZAL

Entre Petorca y Linares se extiende la tercera región geográfica, cuyas necesidades eléctricas serán atendidas por la Central Hidroeléctrica de Sauzal, sobre el río Cachapoal, cuya construcción ha sido ya casi terminada. Contará con tres equipos capaces de producir 120.000 HP, que serán distribuidos mediante sus líneas de 110.000 V., de doble circuito, que corren desde Sau-

zal a Río Maipo, desde la planta a Rancagua, de esta transmisión, está virtualmente terminada a Buñ y San Fernando, la mayor parte de las cuales han sido terminadas. Dentro de los próximos meses, la ENDESA iniciará la construcción de las líneas de San Fernando a Curicó.

### EL ABANICO

La Planta Hidroeléctrica "Abanico" deberá satisfacer las necesidades de la cuarta zona geográfica, o sea, de Parral a Traiguén, cuya construcción está también próxima a terminarse. Contará con cinco unidades de 25.000 HP, dos de las cuales se están instalando, y han sido ya contratadas la tercera y la cuarta, las que abastecerán de energía eléctrica a la Siderúrgica de San Vicente.

En cuanto a sus líneas de transmisión la que corre desde Abanico a Concepción, a lo largo de 162 kilómetros y 154 mil V., con subestaciones en Churrúa y Concepción. Asimismo, ya han comenzado los trabajos desde Churrúa hasta Chillán, y dentro de poco tiempo comenzará el levantamiento

de las líneas de Churrúa a Los Angeles, y de Concepción a Coronel, todas de 66 mil V.

### COLABORACION PROVINCIAL CON LAS MUNICIPALIDADES

Entre las obras de la ENDESA, que merecen citarse entre sus realizaciones, los resultados altamente provechosos de la colaboración económica con las Municipalidades, que se ha traducido en el establecimiento de diferentes Empresas eléctricas, entre las cuales se pueden citar las Empresas de Tocopiella, que atiende a cerca de dos mil clientes; la de Copiapo, con 1767, y la de Ovale, con 1.513 clientes.

Además, se están construyendo líneas de transmisión y redes de distribución de la Empresa del Valle de Colchagua, Pichilemu y Purránque. Actualmente se encuentran en estudio, tanto desde el punto de vista financiero como legal, las Empresas de La Unión hasta Paillaco y Reumén; Máfil, San José de la Mariquina y Lanco, y del valle inferior del Mataquito, incluso Licantén y Curepto.

## Técnicos chilenos y obreros chilenos

Merece ser destacado especialmente, al referirse al Plan de Electrificación del país y a su cumplimiento, por intermedio de la Empresa Nacional de Electricidad, el hecho de que todo su desarrollo progresivo ha sido hecho por técnicos y obreros chilenos, lo que no puede menos que constituir un legítimo timbre de orgullo para una nación joven como la nuestra, que por primera vez se aboca a una empresa de las proyecciones anotadas.

### LA PLANTA DE PILMAIQUEN

Para el desarrollo del Plan de Electrificación, el país ha sido dividido en siete zonas geográficas: Arica a Valleparaiso; Coquimbo a Illapel; Petorca

Don Guillermo Moore Montero, Gerente de la ENDESA... pronto como la Corporación de Fomento de la Producción creada a comienzos de 1939, se iniciaron minuciosos estudios de las hoya hidroeléctricas de los ríos desde Puerto Montt, de acuerdo con el Plan de Electrificación de Chile, que tuvo origen en las conclusiones emitidas por el Comité de Energía que, en forma presentada al Consejo de la Corporación, esta que tanto el crecimiento de la producción como el aumento del estándar de vida dependen principalmente de las expectativas que se tienen a las industrias manufactureras, y entre ellas se encuentra la necesidad de proporcionar la mayor energía motriz que una alta producción industrial depende principalmente de la capacidad de las plantas. La energía eléctrica es necesaria mediante el uso de una cifra cada vez mayor de divisas y, por parte, intensificar racionalmente la producción nacional. Se llegó a la conclusión de que ninguna de las soluciones era práctica en relación a las necesidades del futuro. En el aspecto técnico, el análisis de la situación condujo a determinar que las plantas generadoras de energía eléctrica existentes en Chile no estaban en condiciones de responder a la creciente demanda, lo que traía como consecuencia la imposibilidad de establecer nuevas plantas industriales en Chile a la inseguridad de no recibir suficiente energía eléctrica en el futuro. Por otra parte, la falta de potencia eléctrica elevadas mantenían estancado el progreso de los centros urbanos en lo que refiere a alumbrado y consumos domésticos. La falta de energía eléctrica también en el transporte ferroviario que el déficit de energía eléctrica les impedía extender sus redes y economizar los costos. Los estudios realizados se determinaron que potencia Chile podía producir de ocho millones de kilowatts, circunstancias que sólo requieren 300.000 HP, o sea, el 10 por ciento de las demandas posibles. La solución de perspectiva para el problema energético de Chile radicaba en la construcción de una vasta red de plantas hidroeléctricas interrelacionadas entre sí en una dirección técnica y administrativa unificadas. La Empresa Nacional de Electricidad, S. A. Este objeto se creó, en virtud de la Ley N.º 11.280 de 1943, la Empresa Nacional de Electricidad, S. A. (ENDESA), sociedad anónima de capital mixto, que se le dio una organización que le permitiera operar con una amplia elasticidad que le permitiera adaptar las nuevas necesidades que se creaban creando el Plan de Electrificación de Chile. Esta nueva institución continuó la labor iniciada por el Departamento de Energía de la Corporación de Fomento de la Producción. El capital social de la Empresa es de \$ 800.000.000 distribuido en acciones de las que el 80 por ciento ha sido suscrita por la Corporación de Fomento. En la actualidad se tiene en estudio el Plan de Electrificación del País, que comprende el estudio, construcción y operación de las instalaciones de energía eléctrica, o sea, que ha considerado como una labor fundamental del Estado. En abril de 1943, el Consejo de la Corporación de Fomento, por unanimidad, el Plan de Electrificación del País, que comprende el estudio, construcción y operación de las instalaciones de energía eléctrica, o sea, que ha considerado como una labor fundamental del Estado. En abril de 1943, el Consejo de la Corporación de Fomento, por unanimidad, el Plan de Electrificación del País, que comprende el estudio, construcción y operación de las instalaciones de energía eléctrica, o sea, que ha considerado como una labor fundamental del Estado.

# COOPERACION PATRIOTICA AL PRIMER MANDATARIO



## Optica ROTTER

CASILLA 72  
AHUMADA 268 - SANTIAGO

## JORGE LARA CARMONA,

se adhiere respetuosamente al homenaje que la ciudadanía entera rinde hoy al Excmo. señor Gabriel González Videla, con ocasión de su exaltación al Poder, y formula votos muy sinceros por que su mandato se vea coronado por el más franco de los éxitos.

Santiago, 3 de Noviembre de 1946.

LOS METALES IMPULSAN EL PROGRESO DE LA REPUBLICA.

## JORGE LARA CARMONA,

ES EL PROVEEDOR MAS ANTIGUO Y DE MAYOR PRESTIGIO EN EL PAIS.

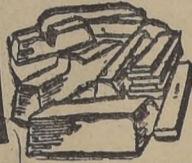

GENERAL MACKENNA 1648  
TELEFONO 63056

GRAN BELLEZA,  
MUCHO ESPACIO,  
MAYOR LIMPIEZA,  
SON LAS GRANDES  
VENTAJAS DE LAS  
COCINAS ULTRA-  
MODERNAS "TAP-  
PAN", A GAS.

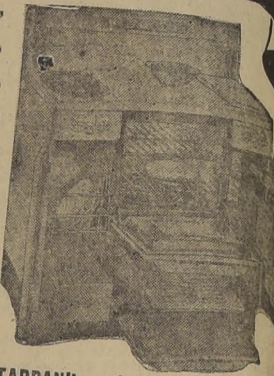

Su cocina con una "TAPPAN" será la delicia para su familia y la envidia para sus amigos  
**I. GUELFAND**  
REPRESENTANTES EXCLUSIVO PARA CHILE DE THE TAPPAN STOVE COMPANY  
Avenida Bulnes N.º 71, al 75 — Casilla 9181, Santiago  
Fonos: Nos. 63553-86690



## TALLERES "SIMMA"

HUMBERTO SEREY G.



GALVANOTECNIA.— Cromados, Plateados, Niquelados, Dorados, etc.  
PLATERIA ARTISTICA.— Marcos, Cofres, Bandejas y toda clase de artículos para regalos en plata fina y alpaca

MUEBLES CROMADOS FABRICACION MODELOS EXCLUSIVOS

Un esfuerzo chileno al servicio de la Patria  
MUEBLES CROMADOS, para la industria, el comercio y el hogar: Modelos exclusivos para salones de belleza, Fuentes de soda, Hoteles, Clínicas, Zapaterías, etc. Sillones para microbuses, modelo norteamericano "Seat Bus" cromados, con o sin tapicería.  
SILLAS DE PASEO Y COCHES GUAGUA.— Velocípedos, triciclos, monopatinas etc. Fabricación propia.

GALVANOTECNIA EN GENERAL.— Se cromas, niquela, plata; broncea, galvaniza cualquiera clase de metal.  
Concedo facilidades. A comerciantes precios especiales. Consulte catálogos y precios.

10 DE JULIO 103 a una cuadra de Vicuña Mackenna  
TELEFONO 52042 CASILLA 1663



## CAMBITUR

el mejor tipo de cambio y los viajes mejor organizados

HUERFANOS 1063  
Tel. 64274-75  
CASILLA 3099  
SANTIAGO

## LA SOCIEDAD DE RENTAS MATIAS COUSINO

ha empleado en su construcción los impermeabilizantes LIQUID PLASTICO "EVERSEAL"

## EVERSEAL

MANUFACTURING CO. INC. NEW YORK

Estos famosos productos (Pinturas e impermeabilizantes) son los mejores en Chile: en clientes en las cinco partes del mundo. Citaremos algunos:

- CIA. PAPELES Y CARTONES.
- CIA. REFINERIA AZUCAR DE VINA DEL MAR.
- CENTRAL DE LECHE CHILE.
- ESCUELA NAVAL DE VALPARAISO.
- ESCUELA DE COMUNICACIONES.
- ESCUELA ARTILLERIA NAVAL.
- APOSTADERO NAVAL DE TALCAHUANO.
- INSA, S. A. DE NEUMATICOS.
- NUOVA ESCUELA MILITAR (Apoyando).
- FERROCARRILES DEL ESTADO.

AGENTE EN CHILE:  
**ELIAS MORALES MAYO**  
AGUSTINAS 972, OFICINA 703, FONONO 81177

## SOLECIA LTDA. AGENTES GENERALES PARA CHILE



## SOLECIA LTDA.



BARRENAS DE ROCA  
ACERO  
SUECO  
ASSAB

FABRICAS FAGERSTA  
HELEFORS SANDVIKEN Y  
UDEHOLM STEEL WORKS

SOBAMENTE PARA IMPORTADORES

## SOLECIA LTDA.

CABLES DE ACERO PARA TODO USO



FAGERSTA

VENTAS SOLO DE IMPORTACION DIRECTA  
BANDERA 140 A OF 4A CAS. 9729

## Weinstein & Guelfenbein Ltda.

IMPORTADORES Y REPRESENTANTES DE DIVERSAS FABRICAS EXTRANJERAS DE GENEROS DE LANA Y ALGODON EN GENERAL. ESPECIALMENTE EN CASIMIRES Y POPELINAS

TEATINOS 333 — TELEFONO 83750

## MAQUINARIA EUROPEA

Ofrecemos para importación directa para la industria:



Fábricas talleres, garajes, etc.  
Financiamos su adquisición y otorgamos facilidades.  
Plazos de entrega muy convenientes.  
Tornos orismáticos con caja Norton 1 1/2 M. entre puntas, con escote desde \$ 75.000.—

Presadoras, cepillos, prensas, grilletas y toda maquinaria apropiada para instalaciones industriales.

CONSULTE SIN COMPROMISO NUESTRO DEPTO. TECNICO  
Importadora de Mercaderías y Maquinarias

## PROMEX LTDA.

SANTIAGO — Casilla 9083  
TELEFONO 83253  
M. COUSINO 199. Of. 901 Ed. Banco Español

## Importadora Electrica Radio - Ltda.

SAN ANTONIO N.º 345, SANTIAGO

- OFRECE PARA ENTREGA INMEDIATA:
- SANITARIOS IMPORTADOS
- COCINAS ELECTRICAS Y A GAS
- LAVAPLATOS CON MUEBLES DE METAL Y MADERA
- ARTEFACTOS ELECTRICOS PARA EL HOGAR
- RADIADORES HIDROELECTRICOS IMPORTADOS
- PLANCHAS ELECTRICAS
- PRECIOS ESPECIALES PARA COMERCIANTES.
- VEA NUESTRAS SECCIONES DE RADIOS Y MALETERIA.
- GRANDES FACILIDADES DE PAGOS

# CAJA DE CREDITO HIPOTECARIO

1855

1946



Excelentísimo señor Gabriel González Videla, Presidente de la República

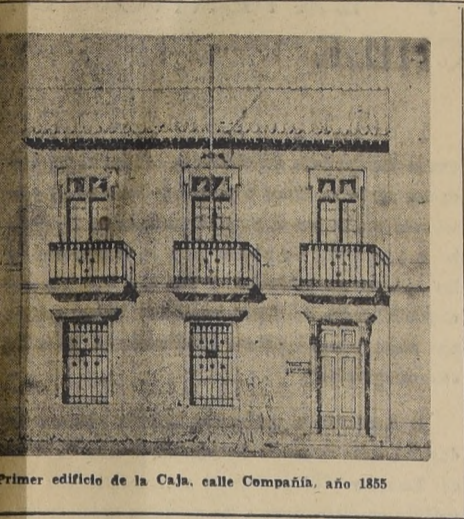

Primer edificio de la Caja, calle Compañía, año 1855



Actual edificio de la Caja, calle Huérfanos con Morandé



INSTITUCION DE CREDITO MAS ANTIGUA DEL PAIS

## HOMENAJE

a S. E. el Señor Presidente de la República

Don Gabriel González Videla

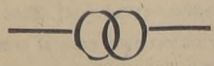

2886

COMPANIA DE CONSUMIDORES DE GAS DE SANTIAGO

# EL INSTITUTO DE ECONOMIA AGRICOLA

## LA PRODUCCION Y EL COMERCIO INTERNO Y EXTERNO PRODUCTOS AGROPECUARIOS DE CHILE

El Decreto con fuerza de Ley, N.º 2.851, de 7 de agosto de 1942, refundió y coordinó servicios al crear el Instituto de Economía Agrícola y encomendarle el ejercicio de todas las atribuciones que leyes especiales otorgaron a la ex Junta de Exportación Agrícola, a la Comisión Administradora de Frigoríficos, al Comité de Warrants y al Consejo de Fertilizantes. Luego, con las nuevas facultades de la Ley N.º 7.747, con respecto a la producción y al comercio de productos agropecuarios, y las que se derivan de la aplicación de las leyes N.º 8.093, en cuanto a Cooperativas Vitivinícolas, y N.º 8.094, sobre Plan de Fomento Lechero, los aspectos de mayor importancia de las funciones que el Instituto debe llenar, son los que en seguida se indican:

a) Orientar la política de fomento, de producción y de crédito a la agricultura, y conocer y aprobar los planes de fomento agrícola que realicen otros servicios estatales. Esta orientación se genera a la vista de nuestra realidad económica, de acuerdo con las posibilidades y con las conveniencias permanentes de la producción nacional, en el Consejo del Instituto, en el cual tienen una representación destacada las Sociedades Agrícolas y Ganaderas del país, los organismos de fomento y de crédito, la masa consumidora y los representantes de libre elección del Ejecutivo.

### EL CONSUMO INTERNO

b) Determinar las necesidades del consumo interno y los excedentes exportables de productos agrícolas, de acuerdo con los resultados de las cosechas. En esta forma, el país puede vender al exterior, con positivo provecho para su economía, todo aquello que es susceptible de exportarse sin perjuicio de los abastecimientos que le son esenciales;

c) Comprar, vender, importar y exportar trigo y sus derivados u otros productos agrícolas. Este mecanismo, con las facultades de crédito con que se complementa, permite, principalmente, mantener un poder comprador y regulador del mercado del trigo que favorece a los grandes y pequeños productores y tiende a estabilizar los precios de este producto y sus derivados en un nivel normal, a evitar sus bruscas fluctuaciones y a crear condiciones de armonía entre la oferta y la demanda. Tiende, también, en casos excepcionales, a suplir nuestros déficit de cosechas y a retirar del mercado, cuando hay abundancia, aquellos productos que el consumo local no puede absorber y cuya oferta sería desfavorable para el desarrollo de nuestra capacidad productora;

d) Dar su informe previo con respecto a las funciones que el Decreto Ley N.º 520 entregó al Comisariato General de Subsistencias y Precios, en cuanto ellas se refieren directamente a la producción, distribución y consumo de productos agrícolas; de modo que pueda mantenerse la normalidad en nuestro régimen de abastecimiento y a la atención de la demanda exterior;

e) Dar su informe previo para la fijación de precio de los artículos agropecuarios de producción nacional o importados; intervenir en la aplicación del Título II de la Ley 7.747, sobre declaraciones y control de existencias de mercaderías o materias primas que se estimen esenciales para nuestros abastecimientos, y propender al desarrollo de nuestra capacidad productora por los medios que se indican en el artículo 42 de la misma ley, y que, en conjunto, representan un vasto plan de organización para levantar

el nivel de nuestra producción y colocarla en condiciones de atender las mayores exigencias de las necesidades nacionales y del comercio internacional.

### LA EXPORTACION DE PRODUCTOS

f) Fomentar la formación de cooperativas o asociaciones de productores que tengan por objeto la exportación de sus productos. Las iniciativas desarrolladas por el Instituto con respecto a este punto, han permitido a los productores asociados obtener el máximo de beneficios por su esfuerzo, controlar la producción y las exportaciones de los excedentes que se colocan en los mercados extranjeros, y regular la distribución de los mercados locales. En este sentido, además, se procura llegar a resultados más amplios, de modo que las asociaciones continúen organizándose por especialidades y den a la producción una estructura técnica de más eficacia para el cumplimiento de sus objetivos;

g) Fomentar y organizar la producción de leche fresca e industrializada y distribuir, bajo las instrucciones del Ministerio de Agricultura, los fondos que consulta la Ley N.º 8.094 para realizar el Plan de Fomento Lechero, cuya finalidad es la de abastecer a toda la población del país de este producto de primera necesidad, dentro de un régimen normal de distribución. Este plan se lleva a efecto con la cooperación de las asociaciones y Cooperativas Lecheras y tiende a resolver uno de los más graves problemas nacionales, con un poder comprador para los productores de leche y subproductos, con la orientación de la producción y los créditos que le son indispensables y con el pago de bonificaciones que estabilizan los precios en favor de los consumidores;

h) Desarrollar el Plan de Frigoríficos. Los fondos invertidos por el Instituto de este Plan han sido de óptimos resultados para conservar en buenas condiciones, en cámaras frigoríficas, numerosos productos, tanto de exportación como de consumo interno, principalmente carnes y frutas;

i) Controlar el financiamiento de las Cooperativas Vitivinícolas. Esta labor se cumple de acuerdo con la Ley N.º 8.093, que faculta al Ejecutivo para contratar empréstitos hasta por la suma de \$ 70.000.000, cuya inversión fiscaliza el Instituto de Economía Agrícola, y da a las Cooperativas los medios que necesitan para ampliar y mejorar sus instalaciones y atender las exigencias de sus actividades en diversas zonas productoras del país;

j) Propender al desarrollo de los Almacenes Generales de Depósitos (Warrants). Esta finalidad reviste la mayor importancia para el comercio de productos y para los créditos que la producción necesita, y los esfuerzos que el Instituto realiza para llenarla están en relación con el hecho de que entre el 80 y el 90 por ciento del total de las operaciones que afectan estos Almacenes se refieren a productos agrícolas, principalmente trigo, cebada, arroz, etc.;

### INTENSIFICAR LA PRODUCCION

k) Estudiar y poner en práctica todas las medidas que sean aconsejables para intensificar la producción y el uso de abonos en la agricultura, y ejercitar las demás atribuciones que correspondieron al ex Consejo de Fertilizantes. La acción del Instituto en esta materia tiende, en líneas generales, a mejorar los rendimientos de la tierra y a despejar los problemas

que se derivan de la deficiencia de calidad de los productos agrícolas. Estos objetivos se llenarán en una medida más amplia con el estímulo permanente que debe la producción de abonos para la explotación de las reservas ya cubiertas, y una vez que las disponibilidades de fletes marítimos hagan posible una mejor y más oportuna distribución en los centros agrícolas;

l) Estimular la producción agrícola campestre, como un medio de abaratar el costo de la producción industrial, como un medio de abaratar el costo de la vida. Esta finalidad se atiende permanentemente otorgando créditos que se otorgan a los pequeños productores, a los inquilinos de fundos, con la distribución de abonos para sus siembras y con la divulgación de conocimientos prácticos sobre aquellos cultivos que merecen más preferencia y posibilidades en nuestros campos. Esta labor ha tenido el efecto de reunir a las familias de los inquilinos en pequeñas cooperativas que bajan con éxito en numerosas industrias campestres anexas a la agricultura, y en tejidos e hilados que presentan una fuente segura de actividad y de ingresos para el mejoramiento de las condiciones de vida, del standard de vida y del nivel cultural de la población campesina.

Aunque en nuestra producción se registra un aumento constante de volumen, concurren en el mercado desplazamientos periódicos originados por las variaciones del consumo interno, por las alternativas de las demandas nacionales, por las alternativas de las demandas externas o adversas de la demanda exterior, y por la influencia decisiva de los precios que son, a su vez, los que imprimen una orientación clara con respecto a las proporciones en que es más conveniente producir tales o cuales productos, de acuerdo con las posibilidades que ofrecen la demanda interna y externa.

En los últimos años, estos desplazamientos se relacionan con el creciente desarrollo que tienen los nuevos cultivos, el primer término el del arroz, seguida los de lino y ají pimentón, y también las semillas de oleaginosas. En todo caso, cuando aumentan las siembras con especies o variedades que en parte considerable se colocan en los mercados extranjeros, ello se refleja de inmediato en una disminución del volumen de cosecha de productos que son esenciales para el abastecimiento del país.

Esta situación, que de tiempo en tiempo se repite con los cambios que se operan en el comercio internacional, ha obligado al Instituto de Economía Agrícola a realizar una acción permanente para mantener en la producción el necesario equilibrio, por medio de los precios que se proponen para los productos de la agricultura, o bien con el uso de las importaciones que exigen nuestras necesidades. Para esto mismo, ha sido indispensable tener de preferencia nuestro intercambio con los países vecinos, que nos compran en parte los excedentes de nuestras cosechas o que pueden suplir con sus productos los déficit ocasionados por los desplazamientos.

Poderosas razones de orden económico sustentan, pues, una interdependencia recíproca de la actividad productora, del crecimiento industrial y actividad del comercio de los pueblos, y de la acción coordinada con que el Instituto de Economía Agrícola, dentro de la órbita precisa de sus facultades, afronta y resuelve los problemas de la producción agropecuaria y atiende las crecientes exigencias de un desarrollo progresivo en que radica la base más sólida de la prosperidad nacional.

**LA UNION DE FABRICANTES  
DE PAN**

*Se asocia al homenaje que el  
pueblo chileno tributa hoy al  
Excmo. señor*

**GABRIEL GONZALEZ  
VIDELA**

*y expresa en esta ocasión sus  
votos por que el Gobierno que se  
inicia, conduzca a la prosperi-  
dad de la República, mediante  
el trabajo, la justicia social y la  
cooperación de todos los sectores  
de la opinión nacional.*

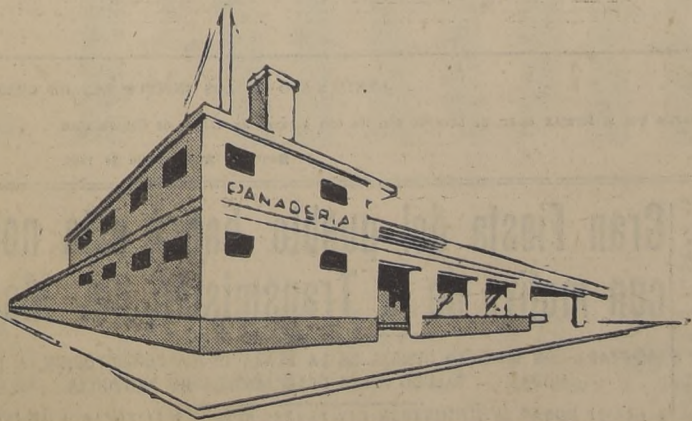

# Bosques e Industrias Madereras S. A.

AUTORIZADA POR DECRETO SUPLEN.  
MO N.º 474, DE FECHA 1.º DE FEBRERO  
DE 1946, Y N.º 2.441, DE FECHA 26 DE  
JUNIO DE 1946.

(EX MADERAS HERNANDEZ S. A.)

CAPITAL  
AUTORIZADO ..... \$ 70.000.000  
SUSCRITO ..... \$ 70.000.000  
PAGADO ..... \$ 70.000.000

## BALANCE GENERAL EN 30 DE JUNIO DE 1946.

ACTIVO		PASIVO	
<b>ACTIVO INMOVILIZADO.</b>		<b>ACTIVO NO EXIGIBLE.</b>	
BUENES RAICES .....	\$ 19.120.112,85	CAPITAL.— Autorizado, Dividido en 700.000 Acciones de \$ 100.— c/u. ....	\$ 70.000.000,00
Mejoras .....	\$ 3.085.602,77	RESERVA LEGAL .....	3.108.911,84
Castigos anteriores .....	\$ 411.968,86	FONDO DE REFORESTACION .....	5.885.760,86
Castigo año 1946 .....	257.249,26	FONDO DE RENOVACION DE MAQUINARIAS .....	218.256,65
	669.218,14	FONDO DE FUTUROS DIVIDENDOS .....	1.286.683,67
	2.386.384,63	FONDO RENOVACION MAQUINARIAS, LEY 8.283 .....	1.536.576,00
	\$ 21.506.497,48		
MAQUINARIAS .....	\$ 5.180.635,80	<b>ACTIVO EXIGIBLE A LARGO PLAZO.</b>	
Castigos anteriores .....	\$ 1.834.703,48	CAJA DE CREDITO AGRARIO .....	\$ 121.554,40
Castigos año 1946 .....	\$ 513.946,50	CAJA DE CREDITO HIPOTECARIO .....	296.424,43
	2.348.649,98		
	\$ 2.831.985,84	<b>ACTIVO EXIGIBLE A CORTO PLAZO.</b>	
INSTALACIONES .....	\$ 599.026,61	DEUDAS A BANCOS EN CUENTA CORRIENTE .....	\$ 4.257.208,20
Castigos anteriores .....	\$ 185.155,22	DOCUMENTOS BANCARIOS .....	4.008.000,00
Castigos año 1946 .....	\$ 69.902,66	LETRAS POR PAGAR .....	11.634.487,03
	225.057,88	CUENTAS CORRIENTES POR PAGO ANTICIPADO DE MADERAS .....	1.076.158,95
	\$ 373.968,73	ACREEDORES POR SALDO INSOLUTO, Compra de Terrenos a plazo. ....	661.458,97
HERRAMIENTAS Y ENSERES .....	\$ 2.983.087,89	VARIOS ACREEDORES .....	4.772.316,67
Castigos anteriores .....	\$ 935.767,85	PRODUCTORA DE MADERA NAHUEL BUTA S. A. ....	\$ 3.879.067,80
Castigos año 1946 .....	\$ 374.156,33		
	1.309.924,18		
	\$ 1.673.163,71	<b>PASIVO TRANSITORIO.</b>	
MUEBLES Y UTILES .....	\$ 697.256,70	PROVISION REPARACION DE MAQUINARIAS .....	\$ 228.635,06
Castigos anteriores .....	\$ 180.177,33	PROVISION REPARACION DE EDIFICIOS .....	84.676,93
Castigos año 1946 .....	\$ 68.789,02	IMPUESTO RENTA, SALDO ANTERIOR Y RETENCIONES .....	482.118,79
	248.966,35	IMPUESTO RENTA, PROVISION DEL PRESENTE EJERCICIO .....	800.000,00
	\$ 448.293,35		
CAMIONES Y TRACTORES .....	\$ 1.144.215,36		
Castigos anteriores .....	\$ 381.624,45		
Castigos año 1946 .....	\$ 134.221,68		
	515.846,13		
	\$ 628.369,23		
REFORESTACION .....	\$ 815.105,51		
	\$ 815.105,51		
	\$ 28.277.383,65		
<b>ACTIVO REALIZABLE.</b>			
MERCADERIAS AL COSTO:			
En Barracas .....	\$ 10.666.961,49		
En Estaciones .....	\$ 31.363.363,28		
En Aserraderos .....	\$ 14.007.601,19		
	\$ 56.038.925,96		
En Pulperías .....	\$ 2.262.947,37		
	\$ 58.301.873,33		
MATERIALES .....	\$ 1.702.923,13		
ANIMALES .....	\$ 3.178.271,20		
Inversiones para Explotaciones Madera, proxima Temporada .....	\$ 1.673.170,04		
	\$ 66.978,10		
SIEMBRAS .....	\$ 66.978,10		
CONTRATOS POR CONSTRUCCION DE CAMINOS .....	\$ 888.029,60		
VALORES MOBILIARIOS .....	\$ 39.490,00		
DOCUMENTOS POR COBRAR EN CARTERA Y BANCOS .....	\$ 3.064.629,03		
DEUDORES EN CUENTAS CORRIENTES POR VENTAS DE MADERAS .....	\$ 10.645.075,12		
ANTICIPOS POR COMPRA DE BOSQUES Y CONTRATOS DE MADERAS .....	\$ 1.676.463,36		
PARTICIPACION EN OTRAS SOCIEDADES:			
Exportadora de Maderas de Chile S. A. ....	\$ 713.000,00		
Soc. Fundición Cherroqueno Ltda. ....	\$ 537.758,50		
Productora de Maderas Nahuelbuta S. A. ....	\$ 7.071.046,69		
	\$ 89.261.708,14		
<b>ACTIVO DISPONIBLE.</b>			
CAJA— En Oficina Central, Sucursales y Explotaciones .....	\$ 336.170,15		
BANCOS .....	\$ 54.778,17		
	\$ 390.948,32		
<b>ACTIVO TRANSITORIO.</b>			
SEGUROS VIGENTES .....	\$ 828.073,70		
DIVIDENDO PROVISORIO N.º 8 .....	\$ 2.998.223,50		
DIVIDENDO PROVISORIO N.º 9 .....	\$ 2.762.284,40		
	\$ 6.588.581,60		
<b>TOTAL DEL ACTIVO .....</b>	<b>\$ 124.518.621,87</b>		

2888

## CUENTAS DE ORDEN

Acciones del Directorio .....	\$ 180.000,00	Garantía del Directorio .....	\$
Boletas de Garantía .....	\$ 3.870.713,55	Documentos por Boletas de Garantía para responder a contratos maderas .....	\$
Letras por Cobrar Descontadas .....	\$ 13.686.140,64	Letras Descontadas .....	\$
Ley N.º 7.600, Impuestos Devengados y por Devengar .....	\$ 1.101.600,00	Ley N.º 7.600, Invertido en construcciones para empleados y obreros .....	\$
	\$ 18.838.454,19		\$

## PERDIDAS Y GANANCIAS

Castigos y Amortizaciones .....	\$ 1.408.262,55	Productos de Ventas y Utilidades en Exportaciones .....	\$ 19.442.088,31
Remuneraciones al Directorio .....	\$ 572.911,87	Utilidades en venta de terrenos .....	\$ 496.411,07
Sueldos, Gratificaciones, Gastos Generales, Participaciones, Interests y Descuentos, Arriendos, Seguros, etc. ....	\$ 6.972.000,24		
Provisión Impuesto a la Renta .....	\$ 800.000,00		
	\$ 9.753.174,66		
<b>UTILIDAD DEL EJERCICIO .....</b>	<b>\$ 10.185.325,62</b>		
	\$ 19.938.500,28		

GERMAN DIAZ MORENO  
Contador Reg. N.º C. N.º 5241

ANTONIO FERNANDEZ GARCIA  
Gerente.

### CERTIFICADO DE LOS INSPECTORES DE CUENTAS

Hemos revisado el Balance, encontrando que los saldos que lo forman están de acuerdo con los que arrojan los Libros de Contabilidad.

MANUEL GARCIA DE LA CALLE

Santiago, 30 de junio de 1946.

ARMANDO BAND FARIAS

Accediendo a una petición del Presidente de la República, don Gabriel González Videla, más de mil agricultores chilenos y extranjeros han ofrecido su concurso para ofrecer al pueblo un gran festival artístico, como participación directa en las ceremonias de la Transmisión del Mando Presidencial.

Este festival, se desarrollará en las Plazas Bulnes y Libertad, y en la Avenida 12 de Febrero.

La primera parte de la fiesta tendrá lugar en la Plaza de la Constitución, donde el señor González Videla saludará personalmente a las delegaciones obreras de provincias. En este recinto se ha levantado un estrado monumental, donde actuarán los Coros Polifónicos de Concepción, que estarán a la cabeza del Nacional, y la Orquesta Sinfónica de Chile.

**LA FIESTA POPULAR**

La que constituye la Fiesta del Pueblo empezará una vez terminado el acto oficial y se desarrollará en las Plazas Bulnes y

Libertad y en la Avenida 12 de Febrero (Bulnes). En estos recintos se han levantado 14 escenarios, nueve de los cuales estarán destinados a las bandas de la Guarnición, y a las bandas de las Marinas Norteamericana y Argentina, que han accedido gentilmente a participar en la fiesta.

Los cinco restantes estarán dedicados a la presentación de espectáculos simultáneos.

El espectáculo consistirá de presentación de obras teatrales, clásicas y folklóricas; ballets a cargo de profesoras y cuerpos de baile escénicos; tradiciones chilenas, canciones de Chile, y extranjeras; las mejores orquestas, cantantes de reconocido mérito; los mejores números circenses, con acrobacias, malabaristas, pantomimas, tontas y chismos, cine al aire libre; las más reputadas orquestas, representantes del folclore internacional; danzas de España y América.

**FONDAS Y BIFEYS**

Se ha dispuesto también la

## Gran Fiesta del pueblo habrá esta noche con motivo de la Transmisión del Mando

EMPEZARA CON UN ACTO OFICIAL EN LA PLAZA DE LA CONSTITUCION, A LAS 20 HORAS. — SALUDO A LAS DELEGACIONES DE PROVINCIA

A LAS 21 HORAS SE ILUMINARAN LAS PLAZAS BULNES Y LIBERTAD, Y SE INICIARA EL GRAN FESTIVAL ARTISTICO

Instalación de 16 fondas a todo lo largo de la Avenida 12 de febrero, hasta el Parque Bulnes, en la calle Condor. En estas fondas habrá concursos de cuecas con premios y estarán animadas por la orquesta de Víctor Acosta y los Corraleros, aparte de las orquestas de los concesionarios de las fondas. Diez de ellas sólo podrán vender refrescos al precio máximo de 2 pesos, cervezas a tres pesos. Dos venderán toda clase de bebidas, pero sólo con comida a precios populares. Habrá también un puesto de comidas peruanas, a 5 pesos el plato y tres locales del establecimiento "Las Cachas Grandes" que venderán té, café o chocolate, a un peso la taza y sandwiches también a un peso. En las Plazas Bulnes y Libertad habrá 10 bifeys, para bebidas gaseosas a 2 pesos la botella; un puesto de leche a \$ 0,60 el vaso y un puesto de frutas. A ambos costados de las estatuas de O'Higgins y San Martín habrá tomboles, puestos de frutas, tiro al blanco y

entretencimientos con premios en especies.

**EL PRESIDENTE VISITARA LAS FIESTAS**

Se ha dispuesto también que las delegaciones extranjeras puedan presenciar este magnífico festival desde los balcones del Ministerio de Relaciones Exteriores. Sin embargo se sabe que tanto estas delegaciones como el Presidente de la República, don Gabriel González Videla, tienen intención de recorrer las plazas y avenidas para dar brillo con su presencia al júbilo popular.

De esta manera se materializa el sentido democrático del Gobierno y del nuevo Mandatarío de la nación.

**TRANSMISION RADIAL**

Aun cuando el Comité Organizador obtuvo de los Ferrocarriles del Estado una rebaja especial del 25 por ciento en el precio de las pasajes para una distancia mínima de 50 kilómetros, exceptuando al sector Santiago Valparaíso, lo que ha permitido la concurrencia de habitantes de

provincias; se han tomado las medidas necesarias para transmitir el desarrollo de la fiesta por una cadena nacional de emisora y por cadenas parciales, cuando los números del programa se realicen simultáneamente. El acto oficial del Congreso, la Parada Militar del Parque Cousiño y el Acto de la Plaza de la Constitución serán transmitidos por cadena nacional. El festival de las Plazas Bulnes y Libertad se transmitirá por cadenas parciales. En cada escenario habrá un puesto de radio, con sus locutores.

**EL TRANSITO PUBLICO**

El Comité Organizador, de acuerdo con la Municipalidad y autoridades del Tránsito Público ha organizado el acceso y facilidades de los habitantes hasta el recinto de las festividades, de manera que, junto con ofrecer las mayores ventajas permita el mejor desarrollo de la fiesta.

Para este efecto se ha dispuesto que desde las 9.30 de la madrugada del domingo se suspenda

**SITUACION DEL TRÁNSITO DICE FERNANDEZ**

El señor Claro Salas, de Salubridad, nos explica la situación de tránsito que se producirá durante el llamado "Gran Festival del Pueblo", para que los repatriados puedan disfrutar de la confianza depositada en el "Gran Festival del Pueblo".

La Dirección de Tránsito de Chile ha dispuesto que el tránsito de camiones y autobuses serán el tránsito de camiones y autobuses.



UNA NUEVA ERA DE TRABAJO,  
ARMONIA SOCIAL Y  
PROGRESO PARA CHILE

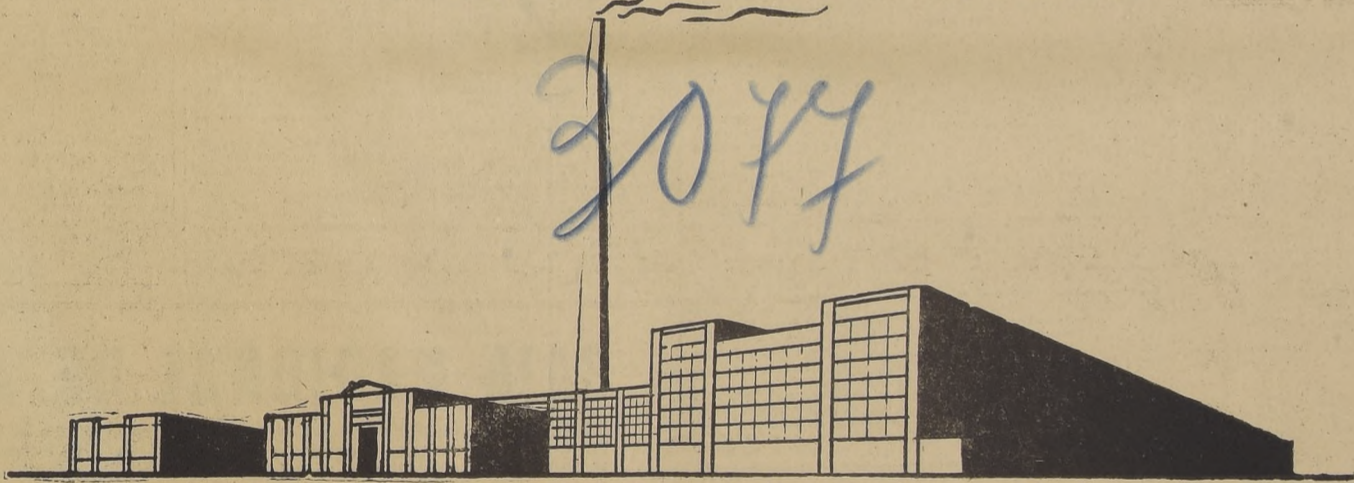

**S.A. YARUR**

MANUFACTURAS CHILENAS DE ALGODON





GRUPO DE "STAYERS", INTERVENIENDO EN EL CLASICO EDWARDS. QUE SE DISPUTARA HOY EN EL CLUB HIPICO

Programa organizado para hoy en nuestro hipódromo se presenta de nuevo el grupo de "stayers", que se disputara hoy en el Club Hípico...

Figura en primer término Cambridge II, al que con toda justicia se le atribuye el top-weight de los stayers...

CLASICO EDWARDS - DOMINGO 3 DE NOVIEMBRE DE 1946

CARRERA, a las 1.50 P. M. - 1.200 metros - Premio GRACIELA - Serie A - Para yeguas de tres años nacidas en Chile, que no hayan ganado...

Table with 4 columns: Name, Age, Weight, and other details for the Graciela race.

Table with 4 columns: Name, Age, Weight, and other details for the Garza Mora race.

Table with 4 columns: Name, Age, Weight, and other details for the Glasgow race.

Table with 4 columns: Name, Age, Weight, and other details for the Grimsby race.

Table with 4 columns: Name, Age, Weight, and other details for the Edwards race.

Table with 4 columns: Name, Age, Weight, and other details for the Greenock race.

Table with 4 columns: Name, Age, Weight, and other details for the Greenock race.

El grupo de "stayers" se disputara hoy en el Club Hípico...

El pensativo de Covarru, que mantiene un training sobresaliente...

PRUEBAS ORDINARIAS

Se dará comienzo a la reunión con el premio Graciela, sobre 1.200 metros...

Como en esta ocasión la línea parece inclinarse por Loreto, le damos nuestras preferencias...

La segunda carrera, premio "Garza Mora", sobre las mismas condiciones...

En el handicap de los mil metros, que sirve de base a programas...

Después de la carrera básica tocara disputarse la primera serie de los handicaps de velocidad...

La forma concluyente en que Fulgor ganó a Carencio en este mismo recorrido...

A continuación se disputará el premio "Grimsby", que corresponde a la última serie de los handicaps...

Consecuente con el sentir general, optaremos por Clavero...

Lotario nos parece buena carta en el handicap de fondo del Hipódromo

Un compromiso de dos mil metros sirve de base al programa confeccionado para la mañana de hoy en el Hipódromo...

La condicional de apertura, destinada a potrillos de tres años no ganadores...

SEGUNDA CARRERA

De analogas bases a la anterior es la de segunda hora, en la que se disputará el premio Rompeca...

TERCERA CARRERA

Ocupa el tercer lugar del programa la última serie de los compromisos de velocidad, que se disputará en la Gamburgura...

CUARTA CARRERA

Abierta a las expectativas de varios de los anotados es la cuarta carrera, que cuenta con el lote numeroso y variado...

QUINTA CARRERA

En el handicap de los mil metros, que sirve de base a programas...

SEXTA CARRERA

Después de la carrera básica tocara disputarse la primera serie de los handicaps de velocidad...

SEPTIMA CARRERA

La forma concluyente en que Fulgor ganó a Carencio en este mismo recorrido...

ONDINE Y ESCAPERO SE PRESENTAN COMO SUS MAS SERIOS ADVERSARIOS, Y QUEDAN PARA LOS LUGARES SIGUIENTES...

H. CHILE - DOMINGO 3 DE NOVIEMBRE DE 1946

Table with 4 columns: Name, Age, Weight, and other details for the Chile race.

Table with 4 columns: Name, Age, Weight, and other details for the Chile race.

Table with 4 columns: Name, Age, Weight, and other details for the Chile race.

Table with 4 columns: Name, Age, Weight, and other details for the Chile race.

Table with 4 columns: Name, Age, Weight, and other details for the Chile race.

Table with 4 columns: Name, Age, Weight, and other details for the Chile race.

Table with 4 columns: Name, Age, Weight, and other details for the Chile race.

Table with 4 columns: Name, Age, Weight, and other details for the Chile race.

Table with 4 columns: Name, Age, Weight, and other details for the Chile race.

RESUMEN 1.a - Sterling, Daquiri, Aco. in. 2.a - Rompecabeza, Israel, Pan de Azúcar...

1.a - Sterling, Daquiri, Aco. in. 2.a - Rompecabeza, Israel, Pan de Azúcar...

1.a - Sterling, Daquiri, Aco. in. 2.a - Rompecabeza, Israel, Pan de Azúcar...

1.a - Sterling, Daquiri, Aco. in. 2.a - Rompecabeza, Israel, Pan de Azúcar...

1.a - Sterling, Daquiri, Aco. in. 2.a - Rompecabeza, Israel, Pan de Azúcar...

1.a - Sterling, Daquiri, Aco. in. 2.a - Rompecabeza, Israel, Pan de Azúcar...

1.a - Sterling, Daquiri, Aco. in. 2.a - Rompecabeza, Israel, Pan de Azúcar...

1.a - Sterling, Daquiri, Aco. in. 2.a - Rompecabeza, Israel, Pan de Azúcar...

1.a - Sterling, Daquiri, Aco. in. 2.a - Rompecabeza, Israel, Pan de Azúcar...

1.a - Sterling, Daquiri, Aco. in. 2.a - Rompecabeza, Israel, Pan de Azúcar...

Advertisement for Nebulizadores (Nebulizers) by Casa Paul-Castro, featuring Pyrex glass models.

Advertisement for Nebulizadores (Nebulizers) by Casa Paul-Castro, featuring Pyrex glass models.

**HOY METRO**  
3 PM - 6:15 - 9:30 PM  
BANDERA 141 - TELEFONO 83361

**Viven LEIGH Robert TAYLOR**

**EL PUENTE DE WATERLOO**

Solo para mayores de 15 años

Metrolux Mayer

ESTÁ PELICULA NO VOLVERA A EXHIBIRSE EN SANTIAGO HASTA DESPUES DE 30 DIAS DESDE SU ESTRENO EN EL TEATRO METRO

1. Noticiero Metro 6.0  
2. En el primer lugar de América 7.0  
3. La Bombalera 2a parte 8.0  
4. La Bombalera 1a parte 8.0  
5. La lámpara de Aladino 9.0  
6. Un martes de noviembre 9.0  
7. Un martes de noviembre 2a parte 9.0  
8. Un martes de noviembre 3a parte 9.0  
9. Un martes de noviembre 4a parte 9.0  
10. Un martes de noviembre 5a parte 9.0

**C.B. 114 CORPORACION CHILENA DE BROADCASTING**

**DOMINGO**

7.30 Noticiero BIMA  
Noticias LA NACION y Cables

8.00 Variedades

8.30 Canciones de América

9.00 Melodías y canciones

10.00 DISCOMANIA NOBEL: El diario del ovente

10.30 Melodías Emma Scott: Ellana Méndez

11.00 Ritmo Tropical

11.15 Orquestas de jazz

11.30 Canciones de Chile

11.45 Orquesta Tropical

12.00 Boletín de la BBC

12.15 Habla Enrique Poblete

13.15 Noticias LA NACION

13.30 Conciertos CAZANOVE

14.00 CADENA D.I.C. Desde El Congreso

16.00 Parada Militar desde el Parque Cousiño

20.00 Desde la Plaza de la Constitución

21.00 FIESTAS POPULARES D.I.C. CB 114 se asocia hoy a los festejos oficiales con motivo de la transmisión del mandato

1.00 Buenas noches

**EXITO INDISCUTIBLE DEL MAS NOTABLE ESPECTACULO DE REVISTAS**

QUE TODO SANTIAGO APLAUDE SIN RESERVAS

VEALA USTED HOY 18.15 y 22.15 HRS.

**LA GRAN ATRACCION PEPE IGLESIAS "EL ZORRO"**

CON SUS PARTENARIOS TONO ANDREU & HECTOR PONTON

**LALO MAURA - LITA ENHART**

EXITO EXTRAORDINARIO DE LA ESPECTACULAR REVISTA

**ESTAMPAS - ESTAMPILLAS Y ESTAMPIDOS**

20 HERMOSAS "GIRLS" GRAN ORQUESTA REGION DECORADOS Suntuosa PRESENTACION

TEATRO LUX FONO 87630

GRAN MATINEE A LAS 15.15 HRS. PLATEA \$ 25. BALCON \$ 10. ANFITRATON \$ 5. RESERVE HOY MISMO SU LOCALIDAD.

**Martes**

¡AUNQUE TE ESTRE EN SUS BRAZOS ALGO DE EL SERA MIO!

**Alice Fay Dana Andrews Linda Darnell**

**¿ANGEL O DIABLO?**

Charles Dickford - Anna May Wong

**TURF**

**Selecto grupo de...**

(DE LA PAGINA 49)

Después de la partida, en forma muy estrecha, en una milla, pero como ahora hay un kilo más a favor del pupilo de Allen, es lo más probable que los papales se inviertan; Bailongo dió fácil cuenta de Heroica y Lurigancho, en el premio Bambolero; Bacanal II, a 50 kilos, es un lance muy positivo y finalmente, Nebucano llegó tercero en la citada competencia de Eb y Delhi.

En vista del cómodo peso que le ha correspondido a Continente, tal y como su training es sobresaliente, lo haremos nuestro favorito, con Delhi para el único placé.

**SEPTIMA CARRERA**

Después del clásico tocó su turno al premio Greenock, handicap sobre 1,500 metros, y en donde de todos los anotados llegan con justificadas pretensiones al encuentro.

Quintulén y Herald vienen de clasificarse en este mismo orden y a escasa diferencia de L'Esperon, en los 1,500 metros del premio Danger; Hamilton dió estrecha cuenta de Bachiller II, en el premio Germán Echeverría; Ludendorff acaba de imponerse sobre Los Lagos, en una milla; Macillo derrotó a Honeymoon y Lotario, en La Palma, cargando 57 kilos, siendo distanciado al tercer puesto; Campario triunfó sobre Rémulo y Royal Helmet, en 1,200 metros, y por fin, Fiorello fué tercero, en la citada carrera de Ludendorff.

Basados en el magnífico estado en que se encuentra Matello, y como en esta ocasión baja 5 kilos, con respecto a su última, lo encomendaremos la defensa de nuestro pronostico, señalando a Hamilton para el segundo puesto.

**OCTAVA CARRERA**

En octavo término se correrá el premio Gonin, análogo a la séptima, y en donde las opiniones han de manifestarse muy divididas ya que gran parte de los inscritos son buenos candidatos a ganar.

Seleccionando en el enorme grupo, los de mejores títulos nos parecen Marius, Calenda II, Washington, Frenada, Nokaway, Chouette, Fernalis, Pedregal y Viorata, ya sea por sus buenas

**EL ELENCO DE CURRO MORENO EN EL T. COLISEO**

Un desfile de velozes artísticos es el que presenta el artista español Curro Moreno, en su espectáculo que viene presentando con éxito en el Teatro Coliseo, en el que destaca la actuación del formidable Montecarlo y Alejandro Lira, finos humoristas considerados por la crítica como los más originales de América; la bailarina chilena Mary Calderón; Cecilia Vila; las Chavallitas de América; el mago de la guitarra eléctrica hawaiana, Pedro de Castro; la folklorista chilena Mary Calderón; Cecilia Crespo, folklorista colombiana, y la sobrebelle Alicia Crespo, además de la aplaudida cantante Lily Marbel y el simpatísimo conjunto del Ballet, formado por destacados profesionales.

Los decorados, orquesta y aires, son de primer orden, y el público que ha venido llenando la amplia y popular sala del Coliseo, ha tenido frases de aliento para los artistas y expresiones de entusiasmo y admiración por los que viene filando a sus espectáculos.

Hoy, en funciones de especial y noche, se pone nuevamente en escena la admirable revista de gran comicidad y dinamismo, "De España traigo un cantar".

**DESDE MAÑANA SERA NUESTRO HUESPED LA POPULAR ESTRELLA EVITA MUÑOZ**

La conocida y popular estrella infantil, Chachita, que en sus magníficas actuaciones ha demostrado el talento y la gracia con que sabe presentar el drama y la risa, será huesped de nuestra ciudad. Según los cables recibidos, que han ido dando cuenta de su viaje por los países del sur de

**NUCLEOS REGIONALES**

La Asociación de Educación Musical ha acordado la formación de núcleos regionales o comités locales, integrados por profesores y personas interesadas en la educación musical, en los diversos puntos del país en que se imparte esta enseñanza. Al efecto, se encuentra en circulación una hoja informativa y con las instrucciones precisas sobre esta nueva actividad de la Asociación de Educación Musical, que traerá por consecuencia un mayor acercamiento local y un intercambio efectivo de las provincias con el Directorio de la Institución.

**DOLORAS DE ALFONSO LENG**

En el concierto radiofónico dominical que la Facultad de Bellas Artes de la Universidad de Chile y la Discoteca Histórica del Conservatorio Nacional de Música, esta tarde, de 14.30 a 16.30 horas, en esta tarde, de Radio Chilena, se dará por CB 66, en que se imparte esta enseñanza, el siguiente programa: Hayon, Cuarteto en si bemol; Max Reger, Trio en la menor; Héctor Villalobos, Cuarteto; Alfonso Leng, Dolores; Sibelius, Poema Sinfónico; Bloch, Rapsodia Grande; Sitwell y Lambert, "Rio Grande", Cantata.



En la función de gala del jueves en la noche, serán invitadas las más prestigiosas personalidades de la vida nacional.

**UN SELECTO REPARTO TIENE LA CINTA QUE SE EXHIBIRA EN EL T. VICTORIA**

El reparto más selecto que se ha reunido en drama alguno, presentará la película "Los conspiradores", que mañana se entregará a la consideración del público en el Teatro Victoria.

En así como entre los artistas, podemos destacar a Hedy Lamarr, Paul Henreid, Sydney Greenstreet, Peter Lorre, Victor Francen y otros, que por falta de espacio no colocamos.

La producción que nos ocupa ha reunido, por primera vez a las figuras de Hedy Lamarr y Paul Henreid, y este salario de la Warner Bros, seguramente será muy bien recibido por el público.

**ALEJANDRO FLORES EN EL IMPERIO**

El debut, que se efectuará en una función de gala que se realizará en la noche, se hará con el estreno de una comedia del autor chileno, Rodolfo Johnson, escogido por Flores entre más de cincuenta obras nacionales y extranjeras que le han sido entregadas en el último tiempo. Es una obra de verdadera mérito, titulada "Mi divina pobreza", la que será presentada en forma lujosa, con decorados especiales, cuya concepción ha sido dirigida por el propio autor y asesorado por especialistas y con materiales traídos expresamente de Buenos Aires para el efecto.

A la función de gala del jueves en la noche, serán invitadas las más prestigiosas personalidades de la vida nacional.

**"ASI ES... SI OS PARECE", EN EL IMPERIO**

Toca ya a su fin la temporada del Teatro Experimental de la Universidad de Chile, en el Teatro Imperio, y la primera que este conjunto ha hecho en forma continuada.

En los últimos días en que el Teatro Experimental ha actuado en la simpática sala de las calles Estado y Agustinas, ha redobladó el éxito que siempre ha obtenido en sus presentaciones, por la forma impecable con que presenta las obras que ha llevado a escena.

Esta vez tocó el turno a una de las mejores producciones del célebre dramaturgo italiano Luigi Pirandello, el renovador de la escena moderna. "Así es... si os parece", una parábola en tres actos, es una obra que

**T. PRINCE**

**¡EXCLUSIVO!**

TODOS LOS ACONTECIMIENTOS DIARIAMENTE EN NOTICARIO "NOTICIAS G"

ADEMAS CONTIENE NOTICARIOS AMERICANO, FRANCÉS

**NO OLVIDE UD. "TORNERIA EL CONDOR" PARA MUEBLES Y LÁMPARAS**

**CONDOR 1380 - TELEF. 80778**

**SUE JULIO TIXIER**

(DE LA PAGINA 49)

**NOVENA CARRERA**, a las 12.25 P. M. — 1,200 metros. — Premio SUSPIRO. — 4a serie. — Handicap para tres años ganadores, para cuatro años ganadores de \$ 30,000 y para cinco años y más, ganadores de \$ 40,000. Inscripción: \$ 150. — Premios: \$ 15,000 al primero; \$ 4,500 al segundo; \$ 2,250 al tercero, y \$ 750 al cuarto.

J. Fuentes	A. Salazar	1 Barullo . . . 57.2	Stark	Tosca	Regina
E. Sepúlveda	G. Sepúlveda	2 Garay . . . 58.16	Dalembert	Sólida	Tulipán
L. A. Contrer	M. Quezada	3 Horma . . . 58.10	Sandals	Pretalla	Castor
O. Urbina	J. Olivares	4 Marthud . . . 58.13	Martin Garcit	Huesca II	Máripasa
A. Vodanovic	R. Madariaga	5 Alkar ez Te. . . 58.15	Salerno	Ranita	Alkar
		6 Hispanada . . . 58.7	Tupá	Desamparada	Panchuleón
		7 Hachao . . . 58.4	Apple Jack	Monterista	C. J. Muñoz
		8 Londrés . . . 58.28	Duraznito	Almoneda	un Luco C.
		9 Delrio . . . 58.17	Espartaco	Estigma	Pinguinos
		10 Glory . . . 58.16	Luisillo	Gloration	M. Valles
		11 Mariscal . . . 58.14	Iturbide	Undosa	J. Salas
		12 Medocast . . . 58.11	Rococo	Mela	E. de Chile
		13 Ramsés . . . 58.12	Maestro	Richesse	Renard
		14 Renard . . . 58.9	D'Alembert	La Pérgola	Dichato
		15 Aida . . . 58.12	Oakland	Kalf	J. O. Bastarril
		16 Kalfita . . . 58.7	Eucra	Lahul	A. Benavente
		17 Serón . . . 58.15			

**NOVENA CARRERA**, a la 1.05 P. M. — 1,200 metros. — Premio SUSPIRO. — 3a serie. — Handicap para tres años ganadores, para cuatro años ganadores de \$ 30,000 y para cinco años y más, ganadores de \$ 40,000. Inscripción: \$ 160. — Premios: \$ 16,000 al primero; \$ 4,800 al segundo; \$ 2,400 al tercero y \$ 800 al cuarto.

D. de la Cerdí	A. Vázquez	1 Perez . . . 57.14	Tupá	Holgazana	Inesita
F. Cavies	E. Canales	2 Martinete . . . 56.8	Martin Garcí	Briek	Caquenas
E. Scala	J. González	3 Martinete . . . 56.8	Briek	Suficiencia	Don Pánfilo
F. Muñoz G.	J. Olivares	4 Serpentina . . . 55.13	Valeriano	Ira	Sud América
M. Rodríguez	N. N.	5 Iracunda . . . 54.10	Ohiste	Parsifae	J. Alvarez S.
A. Amaro	J. González	6 Magia Negra . . . 54.4	Tapicero	Doblena	J. Carrasco
Propietario	J. Ortíz	7 Teblón . . . 54.11	Stark	Carli	Emulo
Propietario	S. Carvajal	8 Achita . . . 53.2	Fox Cub	Esquila	No me olvides
E. Inda	J. Olivares	9 Emulo . . . 53.15	Pantalón	Dos Lineas	Maqueta
J. Quezada	N. N.	10 Bantaloncito . . . 53.6	Millimetro	Las tres Cheps	Oscor
F. Bustams	J. Ortíz	11 Black Bess . . . 52.5	Pianomte	Puerta del Sol	Lia
E. Maggi	H. Revello	12 Puerta de Oro . . . 52.1	Oakland	Fabricia	Lia
E. Sepúlveda	O. Ostillo	13 Rotatón . . . 51.17	Cedro	Pentapólis	Castor
L. A. Contrer	J. Vidal	14 Frieda . . . 50.2	Gran Emir	Madre Tierra	I. Valdés
F. León	J. Bravo	15 Pentalfa . . . 50.12	Bellsario	Hurry Up	Miguete
K. Oisternas	L. Valencis	16 Rusia Blanca . . . 47.7	Salerno		
		17 Susana . . . 46.9			

**TEATRO MUNICIPAL**

Clamoroso éxito del espectáculo que deleita al público de Santiago

TRES FUNCIONES

HOY a las 15 — 18.30 — 10 P. M.

**Compañía JOAQUIN PEREZ FERNANDEZ**

DANZAS Y CANTARES DE ESPAÑA Y AMERICA

El espectacular cumbhe del año!

Localidades en venta. Fono 31407

**5 DIAS DEL MARAVILLOSO PRIMER PROGRAMA**

Consagratorio triunfo de Pérez Fernández. Todo un éxito sin precedentes en Santiago. Un espectáculo que todo el público debe admirar.

LAS FUNCIONES DE HOY SON EN HOMAJE A LAS ILUSTRES EMBAJADAS QUE NOS VISITAN CON MOTIVO DE LA TRANSMISION DEL MANDO

Entre las Estampas que subirán a escena figuran:

IDILLO (Bambuco)	COLOMBIA VENEZUELA
AY SAN JUAN, SAN JUAN (Estampa de los Negros del Barvolento)	PERU ECUADOR ARGENTINA MEXICO
CHICHA Y TONDERO DE TERCIPELO NEGRO	VEJUDO (Danza de los Indios Tarascos)
ALEGRE PAMPEANO	DANZA DEL JOVEN LAGARTERANO
GRANADA y otros	ESPAÑA

EN LA ENRAMADA — LA GRAN CUECA CHILENA

**MATINEE: PLATEA \$ 40. —**

LOCALIDADES EN VENTA: FONO 31407. Para hoy y días siguientes.

**Martes**

**CONTINENTAL**

LA VIDA DE UN HOMBRE QUE JAMAS CONOCIO EL MIEDO!

**FRED MacWORRY**

**Judas Temerario** (CAPTAIN EDDIE)

CON LYNN BARI - CHARLES BICKFORD - THOMAS MITCHELL - LLOYD NOLAN - JAMES

**HOY DESDE LAS 3 DE LA TARDE ABRIRA SUS PUERTAS SENTAR UN GRAN FESTIVAL DE ATRACCIONES MECANICAS**

ENTRADA GENERAL UN PESO.

Concursa a este hermoso paseo que hoy presenta una gran fiesta con motivo de la inauguración del Carnaval 1946.

**FUEGOS ARTIFICIALES — SERPENTINAS. GLOBOS.**

**LANCHAS A MOTOR** — Una gran Laguna Veneciana fantásticamente iluminada en pleno corazón de la capital.

**TREN FANTASMA** — El más espectacular de los recorridos a través de tenebrosos túneles llenos de sorpresas impresionantes.

**EMOCION** y atracción del gran motociclista **INTERNACIONAL CASTRO.**

**GOS ARIFICIALES.**

**AVIONES FANTASMAS** — El más atrevido y monumental de los aparatos mecánicos que se exhibe al público antes de su inauguración oficial.

**AUTOS ESCUTERS — PALACIO DE LA RISA**

**BOTES VOLADORES — AUTOS CARRUSEL DE CABALLOS. CASA DE LOOS — SILLAS VOLADORAS. GALERIA DE EXHIBICIONES — extraña casa de una Medusa madre de cinco años.**

**TIRO AL BLANCO — CANCHEROS — TROQUES — BILLARES —**

**Máquinas eléctricas —** Fenómenos res de la Gran guerra, y de entretenimientos que le harán momentos emocionantes y de gran interés.

El más elegante de los locales de la ciudad, con una decoración tan fantástica como el programa que ofrece a todo lujo y en pleno centro de la ciudad.

**AVENIDA BULNES Y PLAZA DE LA RISA**

ESTA UBICADO EL PARQUE DE LA RISA, CON SUS CINEMAS, CINEMAS MAS COMPLETO GADO A CHILE, Gran Concurso de Cuecas con premios a las parejas participantes.

**Mañana VICTORIA**  
(MAYORES Y MENORES)

Hedy Lamarr  
Paul Henreid  
en

**LOS CONSPIRADORES**

TE EL PELIGRO NO PENSABAN EN EL MAÑANA

JOSEPH CALLEA CAROL THURSTON

# Chachita

La precoz estrella del cine mexicano, intérprete de las exitosas películas:

"AY JALISCO, NO TE RAJES",  
"LA PEQUEÑA MADRECITA"  
y otras famosas:

## LLEGA EL LUNES A SANTIAGO

DESDE EL JUEVES BAQUEDANO ACTUARA EN EL FONDO 65050 LOCALIDADES EN VENTA



Martes **SANTIAGO**

Desde el martes en el escenario del Teatro Santiago, el famoso actor argentino RICARDO PIMENTEL, el rey del humorismo.

ENTRADAS EN VENTA

FILMS MUNDIALES  
presenta a **Bella Mitchell**

"Yo No Soy Cobarde"

Cómo vive, piensa y suculona sus problemas a juventud de hoy, en una cinta que usted no podrá olvidar por su realismo.

Cinematográfica IBARRA

**ACTACULO REVISTERIL DEL FACE TRES FUNCIONES**

EVITA MUÑOZ, "CHACHITA LLEGA MAÑANA A SANTIAGO"

Chachita, la estrella del cine mexicano, la triunfadora de la recordada película "La pequeña madrecita", llegará mañana a nuestra capital, y aprovechando su estadía, actuará en el Teatro Baquedano, demostrando sus dotes artísticas en el canto, el baile y la recitación, extraordinarias condiciones que la han llevado a un éxito visible en el cine y la escena de América, brindándole la vez la fama, cúspide de todo artista, que esta extraordinaria niña ha conseguido a tan temprana edad.

Es una noticiera agradable para miles de admiradores de Chachita, que tendrán la oportunidad de conocer personalmente y brindarle sus sinceras aplausos, que desearon observar de cerca a la artista en el teatro, cuya labor les hizo detentarse más de una lágrima.

**BENEFICIO DE LOS EE. DEL T. CENTRAL**

El lunes de la próxima semana, en la noche, se efectuará en el Teatro Central la función que anualmente ofrece la primera sala de Santiago en beneficio de sus empleados.

Será ésta, como de costumbre, una función grandiosa, con la exhibición de la película "Camino del indiano", por Pedro López Lagar y un magnífico acto de variedades seleccionadas.

**TEATROS**

**BAQUEDANO**  
FONDO 41667

**CARRERA**  
FONO 86685

**ALMAGRO**  
FONO 83425

Desde el Martes

La sensacional, cómica y espectacular cinta de misterio e intriga.

**"LA MUJER SIN CABEZA"**

INTERPRETES: FUMANCHU y "CUCA" la TELEFONISTA

**CINES UNIDOS FRANKLIN**

MATINEE A LA 1  
La marca del zorro; Mi tío Samuel; La Maravillosa enmarcarada; ROTATIVO DE 5 A 12  
Laurel y Hardy en: "QUE PAR DE VIVOS"  
Francisco Álvarez en: "UN MODELO DE PARIS"

"Un grito en la noche"  
Noticiero Chileno

**MINERVA**

MATINEE A LA 1  
La marca del zorro; Mi tío Samuel; Bandidero del Llano; La Maravillosa enmarcarada; ROTATIVO DE 5.30 A 12  
Extraordinario programa triple con Dorothy Lamour en:  
"HURACAN"  
"LA FIGURA"  
"PRINCESA"

Estreno de:  
"ERAMOS SEIS"

**REPUBLICA**

MATINEE A LA 1.30  
La marca del zorro; Mi tío Samuel; Bandidero del Llano; La Maravillosa enmarcarada; ROTATIVO DE 5.30 A 12  
Extraordinario programa triple con Dorothy Lamour en:  
"HURACAN"  
"LA FIGURA"  
"PRINCESA"

Estreno de:  
"ERAMOS SEIS"

**COMPANIA CHILENA DE ESPECTACULOS**

LOS MEJORES PROGRAMAS EN LOS MEJORES TEATROS

**Rex**

EL MEJOR TEATRO DE AMERICA  
FONOS 31143-31144 • HORARIO: 3-6.15-9.30 P.M.

Warner Bros presenta la suya: "FORNENTAS DE PANOS"  
Complemento: Not. Paramount recién llegado por avión "Ya no es el Oeste" hermoso corto Warner Bros. Noticiero Social Rex No 6, con la proclamación de don Gabriel González Videla, y El Ensayo Intermedio musical, Diego García de Paredes. Interpreta "E. Gran Vals".

La superproducción mexicana por GLORIA MARIN y ARTURO DE CORDOBA. "CRIMENCULO" (Mayores)

Complemento: Sincera, descriptiva inglesa y Noticiero Paramount.

Martes debut de maharaja y Despertar de la voz Ricardo Pimentel en combinación con cine.

**REAL SANTIAGO**

FONO 65555 FONOS 32888-33444  
MATINEE 3 P.M. - VERMOUTH 6.30 - NOCHE 9.45

Sigue el éxito de la Producción Paramount en inglés:  
"BAJO EL MANTO TENEBROSO"  
(Mayores)

por el celebrado astro Alan Ladd y la linda Barry Fitzgerald.

Noticiero Rex, dedicado a la Exposición de Antofagasta, Noticiero Paramount y variedades.

**ROTATIVO VICTORIA**

HORARIO: 1.15-3.15-5.15-7.15-9.20 • FONDO 30021.

WARNER BROS PRESENTA A BETTE DAVIS, en  
"CUANDO EL AMOR FLORECE"

PARA MAYORES

**Teatro EL GOLF**

11 A. M. MATINEE INFANTIL  
3 P. M. - MATINEE PARA MAYORES Y MENORES

"EL DIAMANTE DEL MAHARAJA" y "DESPERTAR A LA VIDA"

6.40 y 10 P. M.  
"CELOS"

por Pedro López Lagar y Zully Moreno. (SOLO MAYORES)

LOS MEJORES ESPECTACULOS HOY IN LOS MEJORES TEATROS

<b>CENTRAL</b> FONO 33555 3. 6.15 y 9.45 P. M. — En ambos teatros: "ALADINO Y LA LAMPARA MARAVILLOSA" [Maravilla en technicolor] para grandes y chicos con Cornel Wilde, Evelyn Keyes y Adele Jergens.	<b>SANTA LUCIA</b> FONO 61379 3. 6.15 y 9.45 P. M. "DONDE MUEREN LAS PALABRAS" (Mayores y menores)	<b>CONTINENTAL</b> FONO 60735 3. 6.15 y 9.45 P. M. "DOBLE ESPERANO" "LA CRUZ Y LA ESPADA" y "DESDICHADO DON JUAN"
<b>CERVANTES</b> FONO 98509 3. 6.15 y 9.45 P. M. "CELOS" Pedro López Lagar y Zully Moreno. (Solo mayores)	<b>BANDERA</b> FONO 89111 3.10, 6.30 y 10 P. M. "SUPERPRODUCCION INGLESA" (Solo para mayores)	<b>NORMANDIE</b> FONO 87749 3. 6.15 y 9.45 P. M. "DOBLE ESPERANO" "LA CRUZ Y LA ESPADA" y "DESDICHADO DON JUAN"
<b>ORIENTE</b> FONO 41345 3 P. M. — El vengador invisible; 4.4 La selva negra y 4.4 Conquistadores. 6.10 y 9.40 P. M.: Aladino y la lámpara maravillosa	<b>ALCAZAR</b> FONO 80122 3 P. M. — El vengador invisible; 4.4 La selva negra y 4.4 Conquistadores. 6.10 y 9.40 P. M.: Aladino y la lámpara maravillosa	<b>IMPERIO</b> Teatro Experimental de la Universidad de Chile ¡PENULTIMO DIA! 6.30 y 10 P. M. "ASI ES... SI OS PARECE" de Pirandello.
<b>ALAMEDA</b> FONO 91254 3.30 P. M. — El fantasma de la selva negra y 2.4 Conquistadores. 5.30 y 9 P. M.: "Cantaclaro" y "Pasaje de amor"	<b>PORTUGAL</b> FONO 81473 3.30 P. M. — La alegre señorita; la selva negra y 3.4 Conquistadores. 5.30 y 9 P. M.: "Cantaclaro" y "Pasaje de amor"	<b>RADIO-CITY</b> — Huérfanos N.º 1088 — Teléfono N.º 6041 — Cerrado por reparaciones. <b>REX</b> — Huérfanos N.º 785 — Teléfonos N.ºs 31143 y 31144 — Matinee, vermouth y noche: Tormentas de pasión. <b>RECOLETA</b> — Avenida Recoleta N.º 397 — Teléfono N.º 62874 — Matinee: Las llaves del reino, El diablo y seriales. Rotativo: Un modelo de París. En Viena nace el vals y Muerto en la página dos. <b>REPUBLICA</b> — Avenida República N.º 239 — Teléfono N.º 89613 — Matinee: La marca del zorro, Mi tío Samuel, Bandidero del Llano y serial. Rotativo: Huracán, Eramos seis y La pizarra princesa. <b>RIALTO</b> — Avda. Pedro de Valdivia N.º 3846 — Teléfono 41667 — Matinee: Laurel y Hardy, Chaplin, Pató Donald, Abbott y Costello y serial. Rotativo: Madona de las Tierras y Corazón de mujer. <b>SANTIAGO</b> — Merced N.º 839 — Teléfono N.º 32888 — Matinee, vermouth y noche: Crepúsculo. <b>SANTA LUCIA</b> — Alameda B. O'Higgins esq. San Pedro — Fono 61379 — Matinee, vermouth y noche: Aladino y la lámpara maravillosa. <b>SELECTA</b> — Chacabuco N.º 1178 — Teléfono N.º 92194 — Rotativo: El gran vals, Su Alteza y el botones y Casta Indomable. <b>VICTORIA</b> — Huérfanos esq. San Antonio — Teléfono N.º 80921 — Rotativo: Cuando el amor florece. <b>VALENCIA</b> — Plaza Chacabuco — Teléfono N.º 81587 — Matinee: Yo quiero un niño, Saboraje en el norte y seriales.

GUIA DEL ESPECTADOR TEATROS, CINES Y VARIEDADES

<b>ROS</b> — número 1180. — noche: Compañía...	<b>AVOPO</b> — Victoria número 703. — Matinee: Quiébrase el mundo...	<b>AVENIDA</b> — Avda. Vicuña Mackenna N.º 684. — Teléfono N.º 84968. — Matinee: La alegre señorita y Ritmo de ensueño. Vermouth y noche: Pasaje de amor y El cardenal Richelieu.	<b>AVENIDA MATTA</b> — Avda. Matta N.º 918. — Teléfono N.º 81450. — Matinee: Las llaves del reino, agregados y seriales. Rotativo: El gran vals, Su Alteza y el botones y agregados.	<b>BALMADEDA</b> — Actesano N.º 641. — Teléfono N.º 85708. — Matinee: El capitán Pérez, Rubia peligrosa y seriales. Rotativo: La casa del malicón, Cantaclaro y agregados.	<b>BANDERA</b> — Bandera número 70. — Teléfono N.º 90577. — Matinee, vermouth y noche: Dos mil mujeres.	<b>BELLAVAR</b> — Tarapaca N.º 761. — Teléfono N.º 88809 (Boletería) y 80618 (Administración). — Matinee: El fantasma de la selva y serial. Rotativo: La maja de los cantares y El cardenal Richelieu.	<b>BAQUEDANO</b> — Plaza Baquedano. — Teléfono N.º 45009. — Matinee: Como México no hay dos. Rotativo: El hijo desobediente y Como México no hay dos.	<b>BRASIL</b> — Plaza Brasil. — Teléfono N.º 80306. — Matinee: El buen pastor y seriales. Vermouth y noche: Delicaciones peligrosas y Raspuntín.	<b>CAPITOL</b> — Avenida Independencia, 324. — Teléfono N.º 89551. — Rotativo: Alma rebeldes y La novela de un joven pobre.	<b>CATIPOLCAN</b> — San Diego 858. — Teléfono N.º 89612. — Matinee: Convo y Rusia, Fantasmas en bruma y seriales. Vermouth y noche: El socio, Pasaje de amor y agregados.	<b>CARRERA</b> — Alameda Bernardo O'Higgins 151. — Teléfono N.º 86685. — Matinee: El hijo del desierto y Como México no hay dos. Vermouth y noche: El hijo desobediente y Como México no hay dos.	<b>CENTRAL</b> — Huérfanos N.º 930. — Teléfono N.º 33555. — Matinee, vermouth y noche: Aladino y la lámpara maravillosa.	<b>CERVANTES</b> — Matías Cousiño 184. — Teléfono N.º 98509 (Boletería) y 80618 (Administración). — Matinee, vermouth y noche: Celos.	<b>CLUB DE SEÑORAS</b> — Monjas N.º 743. — Teléfono N.º 33550. — Matinee: El fantasma de la selva y serial. Rotativo: La maja de los cantares y El cardenal Richelieu.	<b>COLON</b> — San Pablo esq. Maipú. — Teléfono N.º 90577. — Matinee: El fantasma de la selva y seriales. Vermouth y noche: Cantaclaro y Pasaje de amor.	<b>MIAMI-SPLENDID</b> — Huérfanos N.º 1048. — Teléfono N.º 88315. — Rotativo: Aventuras de Martín Eden.	<b>CONTINENTAL</b> — Plaza Balmaceda. — Teléfono N.º 60735. — Matinee, vermouth y noche: Donde mueren las palabras.	<b>COUSIRO</b> — San Ignacio 1249. — Teléfono N.º 80637. — Matinee: El tirano de los islas, Escuela de caballeros y seriales. Rotativo: La niña constante, Adán y la serpiente e intermezzo.	<b>CHILE</b> — Avenida Recoleta 2104. — Teléfono N.º 60728. — Matinee: Guadalcanal, Viva la alegría y seriales. Rotativo: María Rosa y Pasaje de amor.	<b>DELICIAS</b> — San Alfonso N.º 17. — Teléfono N.º 91941. — Matinee: Tarrán y la mujer leopardo y serial. Rotativo: El socio y Una carta de amor.	<b>DIEZ DE JULIO</b> — Avda. Diez de Julio N.º 519. — Teléfono N.º 80836. — Matinee: Qué par de reclusos. Honor y las armas y seriales. Rotativo: Corazón de mujer y Seda, sangre y sol.	<b>ESMERALDA</b> — San Diego 1025. — Teléfono N.º 64303. — Matinee: La niña precoz, Frente a los huracanes y seriales. Rotativo: Cantaclaro y En Viena nace el vals y agregados.	<b>ESTADIO CHILE</b> — Av. B. O'Higgins (Porta) Edwards. — Teléfono 94150. — Rotativo: Por quien doblan las campanas y Las cruzadas.	<b>EL GOLF</b> — Avda. Apoquindo 614. — Teléfonos 257, 463 (Los Guindos). — El horas: Matinal infantil. Matinee: El diamante del maharaja y Despertar a la vida. Vermouth y noche: Celos.	<b>FRANKLIN</b> — San Diego N.º 2117. — Teléfono N.º 60124. — Matinee: Sargento inmortal y seriales. Rotativo: Qué par de vivos, Un modelo de París. Un grito en la noche y Not. chileno.	<b>HOLLYWOOD</b> — Avenida Irarrázaval 2900. — Teléfono N.º 42389. — Matinee: La alegre señorita y seriales. Vermouth y noche: Cantaclaro y El cardenal Richelieu.	<b>IDEAL CINEMA</b> — Mapocho 4117. — Teléfono N.º 92188. — Matinee: La marca del zorro y seriales. Rotativo: María Rosa y Adán y la serpiente.	<b>IMPERIAL</b> — San Diego N.º 1244. — Teléfono N.º 31112. — Matinee: Deshojando margaritas y seriales. Rotativo: Adán y la serpiente. La maja de los cantares y María Rosa.	<b>INDEPENDENCIA</b> — Avenida Independencia 378. — Teléfono 62702. — Matinee: Un grito en la noche, Qué par de reclusos y serial. Rotativo: Un modelo de París. En Viena nace el vals y Muerto en la página dos.	<b>ITALIA</b> — Av. Bilbao esq. Av. Italia. — Teléfono 41883. — Matinee: Las llaves del reino, La nueva alumna y seriales. Rotativo: Cantaclaro y En Viena nace el vals.	<b>LO FRANCO</b> — Carrasco 4604. — Teléfono N.º 92785. — Matinee: Buffalo Bill, agregados y seriales. Vermouth y noche: El socio y La maja de los cantares.	<b>MANUEL RODRIGUEZ</b> — Plaza M. Rodríguez. — Teléfono N.º 66959. — Matinee: El capitán Pérez, La seneca del amor y seriales. Vermouth y noche: Cantaclaro, El cardenal Richelieu y agregados.	<b>METRO</b> — Bandera con Unión Central. — Teléfono N.º 83861. — Vermouth y noche: El puente de Waterloo.	<b>MINERVA</b> — Chacabuco N.º 728. — Teléfono N.º 91464. — Matinee: La marca del zorro, Mi tío Samuel y serial. Rotativo: María Rosa, Adán y la serpiente y Noticiero chileno.	<b>MIRAFLORES</b> — Miraflores 378. — Teléfono N.º 90909. — Matinee: Un crimen en la noche y Cómicos de alcohol.	<b>MONUMENTAL</b> — Alameda Bernardo O'Higgins 3948. — Teléfono 81550. — Matinee: La niña precoz, La salvaje Blanca y seriales. Rotativo: Adán y la serpiente. La maja de los cantares y Ciega acusación.	<b>NACIONAL</b> — Avda. Independencia N.º 801. — Teléfono N.º 65064. — Matinee: La niña precoz, Frente a los huracanes y seriales. Rotativo: Cantaclaro, La casa del malicón y agregados.	<b>NORMANDIE</b> — Alameda Bernardo O'Higgins 189. — Teléfono 8740. — Matinee, vermouth y noche: La cruz y la espada y Desdichado Don Juan.	<b>NOVEDADES</b> — Cuzco esq. Avenida Portales. — Teléfono N.º 94394. — Matinee: El hombre intrépido, agregados y seriales. Vermouth y noche: María Rosa y La niña constante.	<b>RUSOA</b> — Avenida Irarrázaval N.º 3708. — Teléfono N.º 48152. — Matinee: La marca del zorro, Lobos del monte y seriales. Rotativo: El diamante del maharaja y Adán y la serpiente.	<b>RADIO-CITY</b> — Huérfanos N.º 1088. — Teléfono N.º 6041. — Cerrado por reparaciones. <b>REX</b> — Huérfanos N.º 785. — Teléfonos N.ºs 31143 y 31144. — Matinee, vermouth y noche: Tormentas de pasión. <b>RECOLETA</b> — Avenida Recoleta N.º 397. — Teléfono N.º 62874. — Matinee: Las llaves del reino, El diablo y seriales. Rotativo: Un modelo de París. En Viena nace el vals y Muerto en la página dos. <b>REPUBLICA</b> — Avenida República N.º 239. — Teléfono N.º 89613. — Matinee: La marca del zorro, Mi tío Samuel, Bandidero del Llano y serial. Rotativo: Huracán, Eramos seis y La pizarra princesa. <b>RIALTO</b> — Avda. Pedro de Valdivia N.º 3846. — Teléfono 41667. — Matinee: Laurel y Hardy, Chaplin, Pató Donald, Abbott y Costello y serial. Rotativo: Madona de las Tierras y Corazón de mujer. <b>SANTIAGO</b> — Merced N.º 839. — Teléfono N.º 32888. — Matinee, vermouth y noche: Crepúsculo. <b>SANTA LUCIA</b> — Alameda B. O'Higgins esq. San Pedro. — Fono 61379. — Matinee, vermouth y noche: Aladino y la lámpara maravillosa. <b>SELECTA</b> — Chacabuco N.º 1178. — Teléfono N.º 92194. — Rotativo: El gran vals, Su Alteza y el botones y Casta Indomable. <b>VICTORIA</b> — Huérfanos esq. San Antonio. — Teléfono N.º 80921. — Rotativo: Cuando el amor florece. <b>VALENCIA</b> — Plaza Chacabuco. — Teléfono N.º 81587. — Matinee: Yo quiero un niño, Saboraje en el norte y seriales.
--	--	---	--	--	---	--	---	--	---	---	---	--	---	--	--	---	---	--	--	---	--	--	--	---	---	--	---	---	---	--	--	--	--	---	--	---	---	---	---	---	---

AGUSTINAS 1269. - Casilla 51 D.

SANTIAGO DE CHILE, DOMINGO 3 DE NOVIEMBRE DE 1946

PRECIO EN TODAS LAS PARTES

EXPOSICION DE ANIMALES EN TEMUCO

ORGANIZADA POR LA SOCIEDAD DE FOMENTO AGRICOLA DE TEMUCO Y A CELEBRARSE DEL 7 AL 10 DE NOVIEMBRE

"LA RURAL"



Rematará en el recinto de la Exposición, reproductores de los siguientes Criaderos:

EL JUEVES 7 DE NOVIEMBRE, de 9.30 a 12 de la mañana

- TOROS NORMANDOS del Criadero "Long Long", del señor José Lamolatte. TOROS NORMANDOS del Criadero del señor Juan B. Ourteau. TOROS NORMANDOS del Criadero "San Francisco", del señor Waldo Klapp. TOROS NORMANDOS del Criadero "Rafael", de la señora María Lamolatte de Saint Pierre. TOROS NORMANDOS del Criadero "Pucón", del señor Ramón Quezada. TOROS ABERDEEN ANGUS del Criadero "Curacautín", del señor Juan D'Etigny. OVEJUNOS HAMPSHIRE DOWN del Criadero "Lanco", de los señores Lantier y Westermayer. OVEJUNOS HAMPSHIRE DOWN del Criadero "Cullinco", del señor Roberto Badilla P. TOROS SUIZOS SIMENTAL de la Sucesión Witmer.

EL VIERNES 8 DE NOVIEMBRE, de 9.30 a 12 de la mañana

- TOROS HOLANDESES AMERICANOS del Criadero "Arquenco", de los señores Cooper y Cia. (General López). TOROS HOLANDESES AMERICANOS del Criadero "Los Angeles", del señor Oscar Hinrichsen. TOROS HOLANDESES AMERICANOS del Criadero "Rihue", del señor Edmundo Moller. TOROS HOLANDESES EUROPEOS del Criadero "Long-Long", del señor José Lamolatte. TOROS HOLANDESES EUROPEOS del Criadero "La Aguada", del señor Enrique Puffe (Yumbel). TOROS HOLANDESES EUROPEOS del Criadero "La Laguna", del señor Luis Rivadeneira. TOROS DURHAM del Criadero "Rari-Ruca", de los señores Dantiac y Westermayer. TOROS DURHAM del Criadero "Sagilue", del señor Hellmuth Hott (Osorno). TOROS DURHAM del Criadero "El Nari", del señor Eleazar Bravo. TOROS DURHAM del Criadero "Rio Negro", del señor Alberto Schwalm. TOROS DURHAM del Criadero "Osorno", del señor Juan B. Ourteau. TOROS DURHAM del Criadero "Retiro", del señor Jorge Jaramillo. OVEJUNOS HAMPSHIRE DOWN del Criadero "Pallahué", del señor Sivi Germann. OVEJUNOS HAMPSHIRE DOWN del Criadero "Curacautín", del señor Luis Doussoulin.

EL SABADO 9 DE NOVIEMBRE, de 9.30 a 12 de la mañana

- TOROS CLAVELLES del Criadero "Santa Ana", de la señora Elena S. vda. de Reichert. TOROS CLAVELLES del Criadero "Freire", de la señora Violeta de Reyes de Roth. TOROS CLAVELLES del Criadero "Loncovaca", del señor Oscar Schleyer. TOROS CLAVELLES del Criadero "Candelaria", del señor Rolf Becker. TOROS CLAVELLES del Criadero "Santa Julia", del señor César Jirihiller. TOROS CLAVELLES del Criadero "Lantaro", del señor Martín Schneider. TOROS CLAVELLES del Criadero "Suecia", del señor Carlos Reichert. TOROS CLAVELLES del Criadero "Los Alamos", del señor Wilfredo Quezada. TOROS CLAVELLES del Criadero "Santa Cecilia", de la Sucesión A. Mora. OVEJUNOS HAMPSHIRE DOWN del Criadero "Temuco", del señor Luis Rivadeneira. OVEJUNOS HAMPSHIRE DOWN del Criadero "Osorno", del señor Otto Frohlich.

EL DOMINGO 10 DE NOVIEMBRE, de 9.30 a 12 de la mañana

- CABALLARES CHILENOS FINA SANGRE DEL CRIADERO "VILVUN", de los señores Schreiber Hnos. y Cia. DEL CRIADERO "ARQUENCO", de los señores Cooper y Cia. DEL CRIADERO "LA MARANA", del señor Andrés Lamolatte. DEL CRIADERO "PITRUTQUEN", de Industrias Varias. DEL CRIADERO "RIHUE", del señor Edmundo Moller. DEL CRIADERO "CHERQUENCO", del señor Oscar Fuentes. DEL CRIADERO "LA LAGUNA", del señor Luis Rivadeneira. DEL CRIADERO "TEMUCO", del señor Hardy Mombert. DEL CRIADERO "EL BODY", de la Sociedad Agrícola "El Body". DEL CRIADERO "OSORNO", del señor Jorge Stolzenbach. CABALLARES PERCHERONES DEL CRIADERO "PITRUTQUEN", de Industrias Varias. DEL CRIADERO "HARAS NACIONAL".

«Feria Temuco» de "La Rural" S. A. de Ferias

Actividades Gremiales

ACTO DE LA SEMANA DEL NIÑO EN LA SOCIEDAD DÁVILA BAEZA

SE HA PROGRAMADO DE ACUERDO CON EL ROTARY CLUB. - ACTUARA EL CONJUNTO CERVANTES

La Sociedad Mutual "J. M. Dávila Baeza", llevará a efecto el próximo martes a las 20.30 horas, en San Francisco 668, un interesante acto en celebración de la "Semana del Niño", el cual se ha programado de acuerdo con el Rotary Club de Santiago.

COMANDO NACIONAL DE BENEFICENCIA

El Comando Nacional de Beneficencia de Chile celebrará el próximo martes a las 21 horas, en el local de Arturo Prat 64, una interesante reunión, a fin de tratar los diversos problemas por los cuales atraviesa en la actualidad este gremio.

En forma especial, se abordará el tema del reajuste de sueldos de los personales hospitalarios, el cual no corresponde a lo que el gremio esperaba. Además se informará sobre la elaboración del primer número del periódico gremial y el resultado de la última entrevista sostenida con el Director General de la Junta Central de la Beneficencia.

CURSO DE CULTURA Y CAPACITACION SOCIAL EN FED. MUTUALISTA

Mañana lunes, a las 19.15 horas, se iniciará el curso de Cultura y Capacitación Social que ha organizado la Federación Mutualista de Santiago, dedicado exclusivamente a dirigentes y miembros de directorios de las sociedades mutualistas, en la provincia de Santiago.

Este curso ha sido encomendado al Secretario de Prensa y Cultura de la Confederación Mutualista de Chile, y constará de materias relacionadas con los principios fundamentales del mutualismo, organización y administración de las sociedades de socorros mutuos, labor y obligaciones de los dirigentes y aspectos relacionados con la legislación social.

Las inscripciones se recibirán hasta mañana, en la secretaría de San Diego 33, oficina de la señorita Elsa Del Pino, quien atenderá de 11 a 13, y de 15 a 17 horas.

REVISE EL LLAMADO DE SU INSTITUCION

JUNTA VECINAL POBL. SANTA ROSA. Reunión general hoy a las 11 horas, en el local social de calle Madrid 2565. FED. SUBOFICIALES Y CARABINEROS EN RETIRO. Reunión general extraordinaria, hoy a las 9 horas en Libertad 644.

UNION SIND. OBREROS EN BARRACAS. Reunión de directivos el próximo martes a las 20 horas, en San Diego 233.

SOCIEDAD DE PELUQUEROS. Reunión general, el próximo martes a las 21.30 horas, en Santa Rosa 555.

SIND. DE RADIOTELEGRAFISTAS. Reunión general el próximo miércoles a las 21 horas, en el local de costumbre.

la Escuela Nocturna "Augusto Villanueva", procederá a entregar los diplomas e insignias a los mejores alumnos de la Escuela, y al mejor trabajo presentado sobre el tema "Como espero ser vir a mi patria cuando sea mayor".

Caja de Crédito Popular REMATES

SEMANA COMPREDIDA ENTRE EL 4 Y EL 9 DE NOVIEMBRE DE 1946

Préstamos concedidos en marzo de 1946 y vencidos en septiembre de 1946

Table with columns for date, amount, and recipient details for remates.

Tarzan POR EDGAR RICE BURROUGHS

Comic strip panels showing Tarzan in a jungle setting with various scenes and dialogue.

FALLECIMIENTO DEL SR. LUIS FERNANDEZ L.

Ha dejado de existir el socio jubilado, ex dirigente de la Sociedad Mutual Juan M. Dávila Baeza, señor Luis Fernández Luque, que se distinguió en sus actividades al servicio de la institución.

JUNTA DE VECINOS "POBL. SGT. ALDEA"

Por segunda vez esta Junta y Centro electivo el 1.º de noviembre, la romería al Cementerio General, visitando las diferentes tumbas de los deudos de sus asociados, como también en esta ocasión se visitó especialmente la tumba de la señora madre del señor Vicepresidente de la C. de la Habitación, don Abraham Alcorno F., dejando en cada una de ellas una ofrenda floral como demostración de recuerdo de los que se han ido.

EN CIRCULACION N.º 72 DE PERIODICO GREMIAL

El Sindicato Profesional de Garzones y Ayudantes, ha lanzado a la circulación el N.º 72 del periódico gremial "Orientación Sindical Gastronómica", cuya nueva edición contiene diversas informaciones y artículos de interés para el gremio.

Advertisement for Servicio de Cobranza Judicial de Impuesto de Renta, including details about remates and legal services.

GUIA PROFESIONAL

Professional directory listing various professions such as Abogados, Contadores, Dentistas, Médicos, and Matronas with their respective contact information.

Advertisement for Compañía Manufacturera de Papeles y Cartones, mentioning registration and company details.