

## S. E. inaugura hoy la Exposición de Coyhaique

### HA SIDO DETENIDO UN SR. NERUDA

Hasta las primeras horas de madrugada, la policía no ha logrado ubicar al paradero del señor Pablo Neruda sobre quien pesa la orden de arresto emitida por el Ministro sumariante, señor Miguel González, en el proceso que se le sigue por el delito de injurias a la República. La labor de Investigaciones ha extendido a todo el país la búsqueda de quien el señor Neruda haya podido abandonar la capital utilizando distintos automóviles. También circuló ayer el rumor de que el parlamentario ha solicitado asilo en la Embajada de México, infructuosamente. Entretanto, la Corte Suprema entregó ayer a las 12.35 horas, la secretaría del Senado, el texto por el cual informa a esa corporación que el señor Pablo Neruda ha sido suspendido en sus funciones de Senador de la República.

### AUTOS NO PODRAN SALIR DE SANTIAGO DESDE MEDIA NOCHE

A partir de la medianoche de hoy y hasta las 24 horas del próximo domingo 8, registrará nuevamente la disposición oficial que prohíbe la circulación de todo vehículo de más allá de los 30 kilómetros de la ciudad donde se ha otorgado la patente. Fuerza de Carabineros vigilará el cumplimiento de esta resolución de acuerdo con instrucciones terminantes de la Dirección Gral. de Transporte y Tránsito Público. Todo vehículo que sea sorprendido más allá del límite establecido, quedará retenido en las 24 horas de hoy, no podrá movilizarse hasta pasadas las 24 horas del domingo.

### ABRIAN IDENTIFICADO AL AUTOR DEL ATENTADO AL CIRCULO ISRAELITA

Las pesquisas que realiza la policía para descubrir el o los autores del atentado terrorista cometido anteayer en contra del club Israelita, continúan ayer, a haber sido detenida ninguna persona. Hasta ahora la policía sigue una pista que estima dará al esclarecimiento del caso. Se anunció que hoy han sido reportados novedades en uno a este asunto, anticipándose que en las primeras horas de hoy sería detenida una persona sobre la cual recaen indicios sospechosos de que pueda estar implicada en el atentado. Las diligencias se encuentran a cargo del Comisario don Ernesto Artigas Pulgar.

### POSSIBLE VIAJE DE S. E. A LA ANTARTIDA

Un diario de la tarde dijo ayer que el Excmo. señor González Videla aprovechará la vía aérea para viajar a Punta Arenas, para alcanzar hasta el puerto de Magallanes, en el territorio antártico chileno, en donde, como se sabe, existe una base naval. La Moneda expresó no tener información al respecto.

### CONSTRUCCION DE CUARTELES DE CARABINEROS

La suma de \$ 3.250.000 consta en el Presupuesto del presente año de la Dirección General de Obras Públicas para edificios cuarteles de Carabineros. La distribución correspondiente se han asignado fondos para continuar las obras de los cuarteles de Tocopilla y Chilo. Además se están practicando en el servicio indicado los estudios para la construcción de cuarteles en Pitrufquén y Freilander.

### FRANCISCO SALAZAR ENSEÑERO DE LA "LAN"

Ayer fué cursado el decreto que designa Consejero, de la infancia del Presidente de la República, en el Consejo la Línea Aérea Nacional, don Francisco Salazar Escobar. El nombramiento del señor Salazar ha sido recibido con entusiasta aceptación, y es un reconocimiento a su actuación correcta en el Consejo de Comercio Exterior.

### RINDIO HOMENAJE EN MEMORIA DEL DR. ALEJANDRO DEL RIO

Mes y personal superior de Beneficencia y delegaciones de diversos Hospitales, presididos por sus directores, efectuaron en la mañana de ayer la misa romería anual de estos centros a la tumba del ilustre recordado Dr. Alejandro del Río en el Cementerio General. Usar de la palabra durante el acto el Director General de Beneficencia, Dr. René García Izquierola, expresó, en un acierto de su discurso: "Tras el tiempo que hoy nos detiene, reposa un hombre en toda su plenitud conceptual que el tiempo, que nunca dio tregua a su cuerpo, ni a su inteligencia, para mejor servir a la patria; quien, desde las alturas y serenas cumbres de la vida en que vivió —por la enorme distancia que le separa de las humanas debilidades— exteriorizó con sello infundible su acendrado patriotismo. Entre los patrones de sus sentidas palabras el Dr. García Izquierola destacó las virtudes que adornan la personalidad del gran médico chileno, cuya memoria se celebraba en esta ceremonia."

## Dictado decreto que fija presupuesto de divisas

### Fija también las normas para las operaciones en Comercio Exterior

### Texto completo del decreto

Ayer fué dictado el Decreto que fija el presupuesto de divisas para el presente año, que contempla también las normas a que deberá ceñirse el Consejo de Comercio Exterior, en sus operaciones, y lleva las firmas del Presidente de la República y del Ministro de Economía y Comercio, señor Alberto Baltra.

El Texto del Decreto es el siguiente: "VISTOS: lo dispuesto en el Artículo 1.º transitorio de la Ley N.º 8,403, de 29 de Diciembre de 1945, en el Artículo 2.º inciso 4.º de la Ley N.º 5,107, de 19 de Abril de 1932, y en el Decreto de este Ministerio N.º 1,423, de 15 de Diciembre de 1944, el Oficio N.º 8,277 del Consejo Nacional de Comercio Exterior y la comunicación del Banco Central de Chile, de fecha 4 del actual,

DECRETO: Apruébase el siguiente Presupuesto de Divisas para 1948:

GRUPO I INGRESOS		(Cifras estimadas en US. dólares)	
<b>I.—COMERCIO EXTERIOR VISIBLE</b>			
<b>I Exportaciones</b>			
A.—Grandes Empresas Mineras			
1.—Cobre	82.500.000		
a) Costo legal de producción	43.000.000		
b) Tributación	38.000.000		
c) Derechos de internación	1.500.000		
2.—Hierro	1.950.000		
a) Costo legal de producción	1.300.000		
b) Tributación	600.000		
c) Derechos de internación	50.000		
3.—Salitre y Yodo	35.000.000		
a) Costo legal de producción	35.000.000		
C.—Valor liquidado de otras exportaciones	18.000.000		
3.—Cobre	12.000.000		
4.—Suma parcial del retorno de exportaciones del Grupo II, conforme a lo dispuesto en la letra p)	6.000.000		
<b>II.—COMERCIO EXTERIOR INVISIBLE</b>			
<b>II Transacciones de Gobierno</b>			
A.—Derechos consulares percibidos en moneda extranjera	1.800.000		
B.—Otros impuestos percibidos en moneda extranjera por la Tesorería General de la República, excluidos los de las grandes empresas mineras	2.800.000		
		140.350.000	

**CUENTAS DE ORDEN**

A.—Cambios propios destinados a adquisiciones de las grandes empresas mineras	25.550.000		
a) Cobre	15.000.000		
b) Salitre y Yodo	10.000.000		
c) Hierro	550.000		
B.—Fondos de la Ley 7,144	5.000.000		
C.—Decreto-Ley N.º 646	2.500.000		
D.—Posible contratación de créditos	20.000.000		
E.—Participación fiscal en la Corporación de Ventas de Salitre y Yodo y tributación del cobre que se destine al servicio y amortización de las deudas externas del Estado y de la Corporación de Fomento de la Producción	5.500.000	58.550.000	

**EGRESOS** (Cifras estimadas en US. dólares)

**I.—COMERCIO EXTERIOR VISIBLE**

**I Importaciones**

A.—Autorizaciones para importar mercaderías con cargo a disponibilidades generales.

Sección I Productos de la Minería (PASA A LA PAGINA DOS)

### S. E. ESTA AGRADECIDO DE LAS CARINOSAS RECEPCIONES QUE LE HAN BRINDADO EN EL SUR

El Secretario General de Gobierno, don Darío Poblete, recibió ayer el siguiente radiograma, dirigido desde el Buque Madre de Submarinos "Araucano", en el que el Excmo. señor Gabriel González realiza su viaje por las provincias australes: "A las 15.25 horas, S. E. el Presidente de la República, con reducida comitiva, desembarcó en Puerto Chacabuco. A las 18.25 horas, siguió viaje, en automóvil, a Puerto Aysen, donde alojara, para continuar mañana a Coyhaique"

**POR TELEFONO CON S. E.**

Por otra parte, el señor Poblete conversó en la mañana de ayer con S. E., quien le expresó que estaba profundamente complacido por el éxito de su viaje y agradecido por las entusiastas y cariñosas recepciones que se le han brindado en todas partes. La comunicación fué establecida mediante una combinación del teléfono con el radio de la Armada, y mientras el Presidente navegaba en el "Araucano", rumbo a Puerto Chacabuco.

### PLATANOS BARATOS

Liquidamos existencias en nuestros locales de ventas: 21 de Mayo esquina Ismael Valdés Vergara. Mercado Providencia, en Avenida Providencia. Mercado Presidente J. A. Ríos, en Portugal esquina Marcoleta. PARA MAYORISTAS, PRECIOS ESPECIALES EN NUESTRAS BODEGAS DE: BRASIL N.º 1290 — TELEFONO N.º 89463. CIA. FRUTERA SUD AMERICANA

## HOY HACE UN AÑO QUE CHILE INAUGURO SU GUARNICION NAVAL EN LA ANTARTIDA

### Para reafirmar sus legítimos derechos sobre ese apartado territorio nacional

Para afirmar los derechos indiscutibles de Chile sobre su territorio Antártico, derechos que arrancan de tiempos de Carlos V y que fueron confirmados por actos de soberanía durante el siglo pasado y a principios del presente, hoy se cumple, justamente, un año que las Fuerzas Armadas de Chile tomaron posesión militar de nuestro territorio nacional en el cuadrante sudamericano del Continente Antártico.

Efectivamente, el 6 de febrero del año pasado, en nombre del Gobierno del Excmo. señor González Videla, el Comodoro de la Flotilla Antártica, Comandante don Federico Guesalaga Toro, procedió a inaugurar oficialmente la primera Base Naval Chilena en la Isla de Greenwich.

Es así como hoy recordamos aquel acto que constituyó un acontecimiento más en el afán de Chile por una ocupación efectiva de ese helado territorio. Antes ya, a fines del siglo pasado y a comienzos del presente, intrépidos pescadores chilenos, intrépidos pescadores chilenos, desafiando las tormentosas aguas del Mar de Drake, se adentraban en los mares antárticos para arrebatarles los valiosos productos marinos: ballenas y lobos. El valiente explorador Charcot tuvo la satisfacción de encontrar una vez, en plena Isla de Decouverte, a grupos de loberos y balleneros chilenos entregados por completo a sus labores pesqueras, teniendo izadas en tierra y en sus barcos nuestro pabellón.

El año pasado, confirmando la doctrina de Bernardo O'Higgins, afirmada en su histórica carta de 1831, buques de la Marina de Guerra de Chile llegaron a la región antártica. Era la fragata "Toulem", al mando del Comandante don Ernesto González Navarrete y el transporte "Angamos", al mando del Comandante don Gabriel Rojas Parker, conduciendo a su bordo a un nutrido grupo de hombres estudiosos. Pero no era la primera vez que buques de la Armada Chilena llegaban a esas lejanas latitudes. Antes lo había hecho otra nave de guerra chilena. Fue en el invierno de 1816 cuando la "Yelcho", comandada por el valiente almirante Prat, surcando atrevidamente esos mares semiconocidos llegó hasta la Isla Elefantes para salvar a los naufragos de la Expedición Shackleton, hazaña que tuvo amplia resonancia mundial por el sacrificio y el valor desplegados en esa oportunidad por los marinos chilenos. La desgracia a Shackleton había ocurrido en suelo antártico chileno y fueron chilenos los que acudieron con aliento de sus vidas, a salvar la de los intrépidos expedicionarios navales.

### LA DECISION CHILENA

Comprendiendo la necesidad ineluctable de terminar los estudios sobre la delimitación territorial en esa zona, invitados en 1908, el Gobierno del Excmo. señor Aguirre Cerda designó en 1929 una comisión que se abocara a este problema.

Evacuado el Informe técnico, el señor Aguirre Cerda procedió el 6 de noviembre de 1940 a dictar un decreto fijando de una vez y definitivamente los límites de la Antártida Chilena. En esa misma época comenzaron también los preparativos para una expedición a dicho territorio, que abarca una superficie superior a un millón de kilómetros cuadrados.

Pero el conflicto mundial impidió la realización de este deseo del Gobierno de Chile y hubo que dejarlo para mejores tiempos. Apenas hubo asumido la Primera Magistratura de la nación el Excmo. señor González Videla, adoptó la firme decisión de hacer efectivo el envío de una expedición.

Tocó el honor de tomar a su cargo esta empresa a la Marina de Guerra, con la inestimable cooperación del Ejército y de la Fuerza Aérea de Chile. La misión fué cumplida con todo éxito por el distinguido jefe de la Armada, capitán de navío señor Federico Guesalaga. Gracias a su celo y a su desvelo personal, la expedición alcanzó a llenar amplamente su cometido.

Los hombres de ciencia chilenos integrantes de la expedición realizaron una vasta labor, cuyos resultados valiosos están en poder de los organismos correspondientes.

**LA BASE NAVAL** Trinitarios de la "Yelcho" y del "Angamos" se dieron con fervor patriótico a construir la Casa de Chile en la Antártida. Fueron manos marineras las que levantaron la vivienda ocular en donde seis compañeros han permanecido un año al mando del teniente don Boris Kopaitch.

Las faenas fueron duras. El clima no era el mejor aliado para tales labores. Los temporales y el frío se confabulaban muchas veces para terminar las tareas. Sin embargo, todo resultó bien. El seis de febrero, a las 16 horas, el Comodoro Guesalaga cumplió una misión.



El comodoro de la Flotilla Antártica, capitán de navío don Federico Guesalaga Toro, que el año pasado, en un día como hoy, procedió a inaugurar solemnemente la Base Naval Chilena en el Territorio Antártico. El grabado muestra el momento en que el comodoro Guesalaga da lectura al acta de la inauguración de la Base. Cerca de él, el comandante don Ernesto González Navarrete, hoy Jefe de la Flotilla que se encuentra en aguas antárticas cumpliendo otra honrosa misión.



La casa metálica levantada el año pasado en Bahía Soberanía, en donde el teniente Boris Kopaitch y sus cinco compañeros permanecieron un año. Ahora, estos miembros de la Armada Nacional se aprestan para regresar al Continente, en donde, junto con recibir el cariñoso afecto de sus familias, recibirán el homenaje de todos los chilenos, porque supieron cumplir apneadamente con su deber.

## El campeón de los Trajes...

### LE BRINDA LA RELACION DEL CAMPEONATO DE CAMPEONES

Sintonice usted C. B. 130 y C. E. 960, Radio LA AMERICANA, con relatos de TITO MARTINEZ y JUAN PACULL.

De Radio Splendit de Buenos Aires, el gran comentarista internacional FIORAVANTI.

GENTILEZA DE:

# VESTEX

LA CONFECCION PERFECTA.



# BUENOS VERANEANTES LLEVADOS AYER A QUINTERO EN UN BIMOTOR DE LA "LAN"



El bimotor especial de la Línea Aérea Nacional transportó ayer un grupo de niños, empleados y obreros de esta Empresa, a la playa de vacaciones que anualmente organiza el Departamento de Bienestar Social LAN, y que se encuentra en el campamento "Vida Sana".

La materialización de este elevado propósito ha sido posible gracias a la comprensión y amplio apoyo que la labor del Departamento de Bienestar Social ha encontrado en el Vicepresidente Ejecutivo de la LAN, del H. Consejo de Administración; del Ingeniero jefe de maestranza, don Enzo Marmentini, y de los miembros del Círculo de Pilotos LAN.

# EXPERIENCIA DE OTROS PAÍSES EN LA LUCHA CONTRA LA ALZA DEL COSTO DE VIDA

El secretario de Relaciones Exteriores Manuel Trucco, ha dictado la siguiente circular a los jefes de misiones diplomáticas de Chile: "Se ha manifestado a U.S. que el gobierno de Chile, inspirado por el propósito de detener el alza de la vida y de facilitar la vida de desarrollo en este sentido, desea el mayor interés en conocer las medidas y disposiciones legales que se hayan adoptado en otros países sobre esta materia. Con el objeto de satisfacer esta necesidad, y a petición expresa de la señora Rosa Markman de González Videla, presidenta de la Asociación Nacional de Dueños de Casa, ruego a U.S. informar a la mayor brevedad al Departamento sobre el contenido y remitir todos aquellos antecedentes que permitan formarse un cabal criterio sobre la política adoptada por cada país para obtener el abastecimiento de la vida. En su informe deberá U.S. considerar especialmente las disposiciones legislativas y organizacionales oficiales y dar cuenta de lo que se ha hecho en materia de cursos breves que se establecen para el equilibrio necesario para la buena marcha de la Empresa. Este es un fenómeno que se observa todos los años y no constituye una amenaza de paralización de trenes".

La Cancillería pide informes a diplomáticos. De economía doméstica, de proyección para el mejor aprovechamiento de los artículos vitales y sobre austeridad en gastos sumarios de estudios sobre sustitutos más económicos en la alimentación, de asociaciones privadas de dueños de negocios o consumidores para detener el abaratacimiento de la vida, de medidas gubernamentales para detener el alza del costo de los artículos de primera necesidad en los mercados al por menor, de control de precios y salarios, de mejor utilización de los productos, etc. También se servirá U.S. informar preferente atención a la forma que en ese país se haya organizado, en general, la lucha contra el alza del costo de la vida, y en que se coordinen los esfuerzos oficiales y privados tendientes a detener, como, asimismo, el concepto que se tenga del delito económico y a su sanción en la legislación común o especial. Deseo guarde a U.S. — Manuel Trucco.

# ULTIMOS SERAN LOS PRIMEROS

Robando esto en el mundo los últimos serán los primeros. Este parrafito que leerán hoy haciendo mención a la arábola, va dirigido a los veraneantes que no irán a las vacaciones para avisarles que el Plan Corona liquida todos los saldos a precios reducidos. Dadas las condiciones de la Sastrea, Confecciones para caballeros, jóvenes y niños. Camisería Sastrea Corona, Basculán 24.

avisarles que el Plan Corona liquida todos los saldos a precios reducidos. Dadas las condiciones de la Sastrea, Confecciones para caballeros, jóvenes y niños. Camisería Sastrea Corona, Basculán 24.

# COMISARIO DE LECHE "CHILE" S. A. CONTESTA AL COMISARIO DE SUBSISTENCIAS Y PRECIOS

El Comisario de Subsistencias y Precios, don Juan José Echeverría Fernández, contestó ayer al Comisario de Leche "Chile" S. A., don Vicente Montero, en un escrito que se publica a continuación. "En relación a rumores sobre una probable escasez de agua potable en Santiago durante el resto de la temporada de verano LA NACION conoció ayer algunas opiniones del Director del Departamento de Hidráulica de la Dirección General de Obras Públicas, señor Eduardo Aguirre. "Seguramente no habrá escasez de agua en la capital en el presente verano", manifestó el señor Aguirre; pero será en todo caso conveniente recomendar medida en el consumo de este elemento, ya que por muchos motivos, entre ellos el adelanto de los hábitos de vida y de aseo, existe siempre la tendencia a un aumento de su demanda. "Los decantadores de Las Vizcachas, prosiguió el jefe de Hidráulica, han permitido dotar a Santiago de un mayor caudal de agua en los últimos años, facilitándose así la atención de las necesidades de la industria, el comercio y las viviendas particulares en general. Es incuestionable que deberan seguir ejecutándose obras de este carácter, para superar las disponibilidades de agua y alear todo peligro de que pueda escasear o malograrse en su calidad, en ciudades como Santiago", terminó expresando el señor Aguirre.

El Comisario de Leche "Chile" S. A., don Vicente Montero, contestó ayer al Comisario de Subsistencias y Precios, don Juan José Echeverría Fernández, en un escrito que se publica a continuación. "En relación a rumores sobre una probable escasez de agua potable en Santiago durante el resto de la temporada de verano LA NACION conoció ayer algunas opiniones del Director del Departamento de Hidráulica de la Dirección General de Obras Públicas, señor Eduardo Aguirre. "Seguramente no habrá escasez de agua en la capital en el presente verano", manifestó el señor Aguirre; pero será en todo caso conveniente recomendar medida en el consumo de este elemento, ya que por muchos motivos, entre ellos el adelanto de los hábitos de vida y de aseo, existe siempre la tendencia a un aumento de su demanda. "Los decantadores de Las Vizcachas, prosiguió el jefe de Hidráulica, han permitido dotar a Santiago de un mayor caudal de agua en los últimos años, facilitándose así la atención de las necesidades de la industria, el comercio y las viviendas particulares en general. Es incuestionable que deberan seguir ejecutándose obras de este carácter, para superar las disponibilidades de agua y alear todo peligro de que pueda escasear o malograrse en su calidad, en ciudades como Santiago", terminó expresando el señor Aguirre.

# NO ESCASEARA EL AGUA, PERO CONVIENE LIMITAR SU CONSUMO

En relación a rumores sobre una probable escasez de agua potable en Santiago durante el resto de la temporada de verano LA NACION conoció ayer algunas opiniones del Director del Departamento de Hidráulica de la Dirección General de Obras Públicas, señor Eduardo Aguirre. "Seguramente no habrá escasez de agua en la capital en el presente verano", manifestó el señor Aguirre; pero será en todo caso conveniente recomendar medida en el consumo de este elemento, ya que por muchos motivos, entre ellos el adelanto de los hábitos de vida y de aseo, existe siempre la tendencia a un aumento de su demanda. "Los decantadores de Las Vizcachas, prosiguió el jefe de Hidráulica, han permitido dotar a Santiago de un mayor caudal de agua en los últimos años, facilitándose así la atención de las necesidades de la industria, el comercio y las viviendas particulares en general. Es incuestionable que deberan seguir ejecutándose obras de este carácter, para superar las disponibilidades de agua y alear todo peligro de que pueda escasear o malograrse en su calidad, en ciudades como Santiago", terminó expresando el señor Aguirre.

# 11 HORAS 41 MINUTOS ENTRE VALDIVIA Y STGO. MARCÓ PALOMA MENSAJERA

Con resultados altamente halagadores se realizó la carrera de palomas mensajeras que el Club Colombófilo "Alas", única institución en su género que hay en el país, organizó y llevó a efecto el lunes pasado y que comprendía el trayecto Valdivia-Santiago, sobre una distancia de 850 kilómetros. Tomaron parte en esta prueba quince palomas de la categoría adulta, pertenecientes a los palomares de los entusiastas colombófilos señores Fernando Pazos P., Enrique Hanke y Erwin Malonck, residentes en la capital. LARGADA Y RESULTADOS DE LA ORIGINAL CARRERA. Siendo las 7 horas del día indicado, desde el Puente Las Animas sobre el Río Calle Calle (Valdivia), y en presencia del coronel de Carabineros y Prefecto de Valdivia D. Gabriel Lara Urzúa y de los capitanes señores Raúl Albornoz Echeburu, Julio Urzúa Urzúa y de numeroso público se procedió a la largada de las palomas mensajeras que debían hacer el "vuelo" hasta la capital. El tiempo estaba bastante despejado, propicio para la prueba. Las palomas revolotearon por espacio de 21 minutos sobre la ciudad de Valdivia, tomando luego rumbo hacia el norte, habiendo llegado la mayor parte de ellas el mismo día a la capital, y al día siguiente el resto. La competencia, fué ganada por el macho castellano N.º 2116-40, perteneciente al palomar del señor Malonck, empleando en la travesía 11 horas y 41 minutos, volando a una velocidad media de 65 kilómetros por hora. A continuación siguió llegando el resto, con un promedio de tiempo que se considera excelente.

## VESTIDOS JUVENILES

### PRACTICOS PARA PLAYA, CAMPO Y EXCURSIONES

**LINDOS VESTIDOS** para señoritas, modelos americanos, confeccionados en telas rayadas y de colores unidos, inalterables al lavado, con adornos de telas en blanco; varios modelos y tallas \$ 520.-

**VESTIDO** para señora, creación Casa García, en maravillosa radiola estampada, canesú con voluetas que forman la manga, recogidos en la falda; colorido apropiado a la estación; surtidos de tallas ... \$ 360.-

**ORIGINAL VESTIDO** para señoras y jovencitas; telas trilsán importadas; abotonado en la espalda, vuelos en los hombros hasta la cintura, con orillas de organdi hasta el ruedo, de muy lindo efecto; varios colores, todas las tallas ... \$ 400.-

**NOVEDOSO VESTIDO** en piquetina importada, para jovencitas; colores inalterables al lavado, corte kimono, formando ondas en el escote y mangas, bolsillos en la falda, selección de colores apropiados. Todas las tallas ... \$ 220.-

VISITE EL CENTRO DE LA MODA INFANTIL, EN NUESTRO TERCER PISO

# CASA GARCIA

LA CASA QUE VENDE MAS Y MAS BARATO EN CHILE

ALAMEDA esq. AVENIDA ESPAÑA. Reembolsos: Casilla 3224.

DAMOS ATENCION PREFERENTE A LOS PEDIDOS CONTRA REEMBOLSO

El Comisario de Subsistencias y Precios, don Juan José Echeverría Fernández, contestó ayer al Comisario de Leche "Chile" S. A., don Vicente Montero, en un escrito que se publica a continuación. "En relación a rumores sobre una probable escasez de agua potable en Santiago durante el resto de la temporada de verano LA NACION conoció ayer algunas opiniones del Director del Departamento de Hidráulica de la Dirección General de Obras Públicas, señor Eduardo Aguirre. "Seguramente no habrá escasez de agua en la capital en el presente verano", manifestó el señor Aguirre; pero será en todo caso conveniente recomendar medida en el consumo de este elemento, ya que por muchos motivos, entre ellos el adelanto de los hábitos de vida y de aseo, existe siempre la tendencia a un aumento de su demanda. "Los decantadores de Las Vizcachas, prosiguió el jefe de Hidráulica, han permitido dotar a Santiago de un mayor caudal de agua en los últimos años, facilitándose así la atención de las necesidades de la industria, el comercio y las viviendas particulares en general. Es incuestionable que deberan seguir ejecutándose obras de este carácter, para superar las disponibilidades de agua y alear todo peligro de que pueda escasear o malograrse en su calidad, en ciudades como Santiago", terminó expresando el señor Aguirre.

ANGUSTIOSA MEDIDA DE LA PROFUNDIDAD DE LA CRISIS ESPAÑOLA

POR COELHO DA COSTA

Única solución posible: acercamiento y cooperación de las fuerzas católicas y de los socialistas moderados

LISBOA, febrero, 1948. — (Especial para LA NACION). — (Del correspondiente de los Servicios FEBUS para Latinoamérica)... Situación en el extremo Sur del Occidente continental, España podría quedar apartada del concierto de las naciones no soviéticas...

inquietud parecida a la que el propio general Franco y su sistema mantuvieron viva mientras la Alemania del III Reich no fué completamente derrotada por los ejércitos aliados? Estos interrogantes, que detienen una posible acción internacional encaminada a provocar en España un cambio de situación, constituyen al mismo tiempo díque de contención de las fuerzas nacionales que detestan el sistema totalitario que las gobierna, pero que no obstante ven en él la sola defensa eficaz contra el comunismo que acecha.

Los hombres no han podido ni siquiera ponerse de acuerdo acerca de la manera de medir el tiempo. Mientras unos miden el espacio temporal por el sol, otros lo miden por la luna. Hay también quienes, para hacer más complicada la cosa, han llegado a medirlo por medio del movimiento de las estrellas, como si estos astros lejanos tuvieran algo que ver con el zandraneado correr de nuestros días.

Por todo ello resulta extraordinariamente difícil la solución de la crisis de España, que a medida que se prolonga se acentúa y se agrava, pero que dentro y fuera del país se estima que esa prolongación es necesaria a título de mal menor.

Yo no sé qué se piensa en el resto de Europa y en América de los republicanos españoles. Parece que todavía conservan algún prestigio en ciertas naciones, y hasta es posible que algunos de los grupos y de los hombres que participaron en el régimen contra el que, en 1936, se alzó por lo menos la mitad del país, sean merecedores de crédito, aún díquez de una consideración mayor de la que en realidad se les dispensa.

Muy bien que se cambie el calendario, que se haga más rígido, que nos dé la sensación de que vamos a vivir con menos complicaciones. Pero, ¿qué dirán al respecto los chinos, tan aferrados a su tradición milenaria, los musulmanes, tan inflexibles para cambiar sus costumbres, y los ortodoxos, tan intransigentes para toda clase de mutaciones?

La situación general del mundo contribuye en buena parte a dificultar la salida de España de esa crisis en que se debate. Las fricciones entre las potencias democráticas y la U.R.S.S. refuerzan la posición del Caudillo, cuya presencia en el Gobierno de Madrid garantiza la ausencia de toda política prorrusa en punto tan estratégico como es la entrada occidental del Mediterráneo. La perspectiva de un cambio de régimen en la patria de Cervantes y de Manolete, de Torquemada y de la "Pasionaria", preocupa en las cancillerías del mundo entero...

Aparte las razones sentimentales que algunas Repúblicas latinoamericanas han tenido indudablemente para reconocer a los Gobiernos republicanos españoles, en el exilio, en Europa semejantes Gobiernos sólo han merecido apoyos, efectivos o simulados — desde aquí, y desde dentro de España, se recibe la sensación de que más simulados que efectivos — de la Francia oficialista liberal y democrática prorrusa...

Si el nuevo calendario pudiera contribuir a una mayor tranquilidad del espíritu y a un perfeccionamiento de la psiquis humana, transformemos en buena hora la forma en que hasta hoy ha sido medido nuestro tiempo, que es en el fondo, medir nuestra vida. Pero los hombres son tan rebeldes y creen tan poco en estas excelencias...

EL PRESIDENTE EN AYSÉN

El Presidente de la República visita en la actualidad la rica provincia de Aysén. Su presencia en la lejana zona austral tiene el doble significado de un estímulo para los veinte mil chilenos que laboran en esa zona, y de un estudio personal y directo de la intervención que cabe al Estado para favorecer la iniciativa privada.

Los países que recorren con paso firme el camino del progreso, siempre tienen reservas para el futuro, con las cuales se cuenta para ampliar todavía más las actividades creadoras. Aysén, precisamente, constituye una de las promesas más interesantes para el porvenir nacional. Si se intentara dar una visión exacta de la región que se viste de gala para recibir al Primer Magistrado, sería necesario no referirse tanto a lo que Aysén es, sino a lo que puede ser mediante una política progresista y activa de protección a sus principales industrias.

La superficie de Aysén alcanza aproximadamente nueve y medio millones de hectáreas. Restando las vastas superficies cubiertas de hielo y rocas, queda un remanente explotable no inferior a tres millones cuatrocientas mil hectáreas. La agricultura, la ganadería y la industria maderera tienen un horizonte amplio de posibilidades. La producción se presenta fácil en alguna parte de la extensa área aprovechable, en otras las dificultades llegan a ser arduas, pero en todo caso el esfuerzo humano constante e inteligentemente dirigido puede tener la seguridad del triunfo.

En Coyhaique, el Excmo. señor Gabriel González Videla inaugurará una Exposición Agrícola y Ganadera. Tendrá oportunidad de apreciar los resultados magníficos obtenidos desde que la provincia se incorporó en forma activa a la vida nacional. Ningún

Informe puede tener más valor que el recogido directamente de labios del agricultor, del ganadero y del maderero, que conocen muy bien y sufren los obstáculos que deben vencer en sus diarias labores. El Presidente, por tanto, podrá formarse una idea exacta de lo mucho que se ha hecho, de la enorme magnitud de la tarea todavía no realizada, y lo que es importantísimo, de la ayuda que la esforzada población de Aysén espera de los Poderes Públicos.

Algunas cifras bastarán para captar la trascendencia de la riqueza que el hombre puede hacer surgir de Aysén. La provincia tiene una capacidad para una población vacuna de un millón de cabezas, es decir, es capaz de cubrir el déficit anual de doscientos mil animales que necesita el país para su alimentación, y, no obstante, contribuye con sólo diez mil reses. Ovejunos entrega únicamente cincuenta mil, a pesar de que esa cantidad podría ser decuplicada, si se aprovechara la totalidad de las posibilidades. Hay, finalmente, cerca de un millón y medio de selvas vírgenes, que están siendo explotadas en una escala reducidísima.

Aysén necesita caminos, mayor población, mejores transportes marítimos, etc. Todas estas aspiraciones, así como los problemas regionales, serán conocidos en el terreno mismo por el Presidente de la República. Serán preciosos antecedentes que servirán para orientar su política gubernativa. La provincia ganará enormemente gracias a este viaje, pues junto con serle reconocida su importancia de primer rango, y de estimarse en lo que valen los desvelos de sus habitantes, el Excmo. señor González Videla ha de convertirse en un decidido impulsor del progreso regional. Suministrándole los medios que precisa, Aysén dará de sí la ingente riqueza contenida en sus recursos naturales.

SOLUCION DEL PROBLEMA DE LAS DIVISAS

En la sesión celebrada por el Directorio del Banco Central el miércoles pasado, a la que concurrió el Ministro de Economía y Comercio, don Alberto Baltra, quedó aprobado el grupo B del presupuesto de divisas para 1948.

De acuerdo con la aprobación prestada por el Fondo Monetario Internacional a la consulta chilena sobre la materia, el Presupuesto de Divisas para el año en curso estará dividido en dos secciones. La primera de ellas, llamada A, comprende las exportaciones de la gran minería — salitre, yodo, cobre y hierro —, cuyos dólares serán liquidados en el país a 31 pesos moneda corriente, y se destinarán a la importación de artículos de consumo ineludible y al servicio de las deudas contraídas por la Corporación de Fomento, los FF. CC. del E., la Caja de la Habitación y otras instituciones que desarrollan actividades encaminadas a satisfacer necesidades nacionales de primordial importancia.

La Sección B incluye las exportaciones de la mediana y pequeña minería, de las industrias agropecuarias y de las manufacturas. Los cambios provenientes de las exportaciones de estos rubros serán retornados al país, como los anteriores, pero se liquidarán, una parte al tipo oficial de 31 pesos por dólar, y el saldo a tipos convencionales, a través de las instituciones bancarias.

Con esta medida se salva uno de los más graves inconvenientes con que tropiezan en la actualidad nuestras exportaciones, que, debido al alto costo de producción interno, no pueden competir con productos similares de otras procedencias, que se ofrecen en los mercados compradores del exterior a precios muy inferiores a los nuestros. Frente a esta competencia ruinosa, nuestras exportaciones estaban siendo

desplazadas rápidamente de los mercados del mundo, con lo que se nos creaba un problema de extrema gravedad; en efecto, disminuido el monto de nuestras ventas al extranjero, bajaba en la misma proporción nuestra disponibilidad de instrumentos de cambios, y por lo consiguiente, debían reducirse al minimum las importaciones.

Durante el año pasado experimentamos ya, en forma bastante onerosa para la economía nacional, esta falta de moneda extranjera en cantidad suficiente para abastecer en forma normal nuestras necesidades de artículos importados; las aduanas, abarrotadas de mercaderías que no se pueden internar por falta de divisas; las Industrias, sin materias primas de origen extranjero para sus faenas; el comercio, careciendo de mercaderías importadas, que son insustituibles por la producción nacional.

Los males que se derivan de esta situación son de proyecciones realmente incalculables, ya que pueden significar cesantía, por la paralización de fábricas y de establecimientos comerciales y falta de elementos tan indispensables como la carne, el trigo, el hilo, el jabón, medicamentos y otra serie interminable de artículos y mercaderías que precisan de primeras materias importadas para poderse manufacturar en Chile.

La solución que se encontró al problema no puede ser más justa, y tanto es así, que el Fondo Monetario Internacional, que ha rechazado peticiones similares a la chilena, como la francesa, por contravenir los principios de la organización, aceptó amplamente la proposición chilena, que contempla un régimen mixto, que hace excepciones, y sólo parciales.

Se revela así que el plan chileno ha sido concebido con inteligencia, sentido de la realidad y ajustado estrictamente a las necesidades nacionales. Es un éxito que debe anotarse a favor del Gobierno y del Ministro de Economía, que, desde que asumió esta delicada Secretaría de Estado, trabajó en forma incansable por dar forma a un proyecto que, sin duda, satisface por completo al país. No se producirá, con ello, encarecimientos, pues los cambios que se negociarán a precios convencionales entre exportadores e importadores, serán dedicados exclusivamente a internar mercaderías incluidas en el Presupuesto de Divisas y, por lo tanto, la demanda estará restringida, evitándose así alzas desorbitadas en el valor del dólar. Comprando con dólares baratos, los importadores podrán, también, vender a precios razonables.

Se ha encontrado, pues, la ecuación de equilibrio, que contempla todos los intereses y salva a la nación de la gravísima contingencia de carecer de mercado exterior para su producción y, consecuentemente, de moneda extranjera para sus importaciones imprescindibles.

GENTE DE LETRAS Una letra de cambio es un documento por el cual una persona se compromete solamente a figurar en el Boletín Comercial.

Máximo Severo

CALENDARIO UNIVERSAL

Los hombres no han podido ni siquiera ponerse de acuerdo acerca de la manera de medir el tiempo. Mientras unos miden el espacio temporal por el sol, otros lo miden por la luna. Hay también quienes, para hacer más complicada la cosa, han llegado a medirlo por medio del movimiento de las estrellas, como si estos astros lejanos tuvieran algo que ver con el zandraneado correr de nuestros días.

La Bahía Foster, que ofrece un fondo seguro y protegido, representa el interior de un antiguo cráter, hoy día sumergido. En uno de sus costados está, unido al mar por un paso estrecho, de sólo 200 metros de ancho.

Los nuevos balnearios silivamente, cada balneario formando en moda. Cuanto neales aparece otro. Hay balnearios que neantes nada más que porque se sabe que Y por eso van todos. El verano es, pues, da. Pero con trampa. De lo contrario, no acudiría a sitios célebres por su soledad.

A veces basta con asomarse para adquirir una sensación dura por varios días. Una fresca sensación de higiene, aunque sea en pilas, esto sea un asunto bastante dudoso. En esta época, lo importante es la sensación que el verano mismo.

Los trajes de baño de dos (de una) son una revolución. El sexo ha tomado contra sí la ideado la moda de las faldas largas. Es una sensación... T.

La NACIÓN desea dar a conocer la opinión de los problemas de interés general. En esta sección se publican cartas que, a criterio de la redacción, merezcan ser publicadas. Las cartas deben venir firmadas y con el nombre y dirección del autor.

Nuestra Ant

Lo que ha hecho famosa la Antártida hasta la fecha es la caza de la ballena. Antiguamente, este animal poblaba todos los mares, pero principalmente las regiones en que se juntan aguas frías y cálidas, que son favorables para el desarrollo de la fauna y flora marina, desde el plancton hasta los peces y los animales mayores.

Se calcula que entre 1900 y 1940 se han cazado 1.750.000 ballenas en la Antártida, lo que da un promedio de más de 40.000 anuales, que es también la caza actual. Hay ballenas que pesan hasta 130 toneladas, que representan un peso igual de productos útiles, pues se aprovecha integralmente la materia prima que ofrecen estos animales. Solamente en la caza anual representa un valor de cerca de cinco mil millones de pesos.

Para realizar la caza y explotación de la ballena, nuestro país instaló, como primer paso, una estación ballenera en la Isla Decepción, en 1902, en una época en que ninguna otra nación se interesaba por la Antártida. Posteriormente, una empresa noruega también se instaló en aquella isla, pero su planta fué destruída por los británicos durante la última guerra mundial, quienes tomaron los islotes para usarlos como base de submarinos.

La Bahía Foster, que ofrece un fondo seguro y protegido, representa el interior de un antiguo cráter, hoy día sumergido. En uno de sus costados está, unido al mar por un paso estrecho, de sólo 200 metros de ancho.

Los nuevos balnearios silivamente, cada balneario formando en moda. Cuanto neales aparece otro. Hay balnearios que neantes nada más que porque se sabe que Y por eso van todos. El verano es, pues, da. Pero con trampa. De lo contrario, no acudiría a sitios célebres por su soledad.

A veces basta con asomarse para adquirir una sensación dura por varios días. Una fresca sensación de higiene, aunque sea en pilas, esto sea un asunto bastante dudoso. En esta época, lo importante es la sensación que el verano mismo.

Los trajes de baño de dos (de una) son una revolución. El sexo ha tomado contra sí la ideado la moda de las faldas largas. Es una sensación... T.

La figura del día



El notable pintor y Premio Nacional de Arte, don Pablo Picasso, que ha sido designado Decano de la Facultad de Artes Plásticas.

CARTAS AL DIRECTOR

La NACIÓN desea dar a conocer la opinión de los problemas de interés general. En esta sección se publican cartas que, a criterio de la redacción, merezcan ser publicadas. Las cartas deben venir firmadas y con el nombre y dirección del autor.

# ENTERA JUSTICIA SE EFECTÚA LA SELECCIÓN DEL PERSONAL DE LA "CORFO"

EXISTEN FAVORITISMOS NI PREBENDAS INJUSTIFICADAS

Declaración del vicepresidente don Germán Pico Cañas

El vicepresidente de la Corporación de Fomento de la Producción, don Germán Pico Cañas, con relación a los criterios suscitados sobre postulación de empleados en el organismo, nos entregó la siguiente declaración:

— El Consejo de la Corporación en su sesión de 14 de febrero de 1947, aprobó el presupuesto de ingresos y gastos del funcionamiento de la Corporación durante el presente año de 1948.

— El presupuesto consultado por el valor de 1.082 millones de pesos, aprobó el presupuesto de 200 millones de pesos. Los ingresos de la Corporación, calculados en 171 millones

420 mil pesos, lo que, por consecuencia, colocaba al Gobierno en la situación de solicitar al Congreso Nacional recursos por valor de \$ 880.789.000.

2.º— Junto con aprobar el presupuesto, el Consejo también aprobó la planta del personal para este año, en la que se contemplaba un número de 284 funcionarios, aparte de los que estaban ya trabajando en el departamento de Petróleo, que ascendían a 36.

3.º— De acuerdo con las disposiciones legales vigentes, tanto el presupuesto como la planta se remitiéron al señor Ministro de Economía y Comercio y al señor Ministro de Hacienda

da, para su aprobación, modificación o rechazo, según sea el criterio del Ejecutivo al estudiar dicho Presupuesto y Planta.

4.º— El señor Ministro de Economía estudió acuciosamente el Presupuesto y Planta y le manifestó al suscrito que era deseo del Gobierno solicitar del Parlamento los recursos que la Corporación de Fomento necesitaba para el desenvolvimiento normal de sus actividades, pero que estas actividades debían encuadrarse (a) dentro de las altas líneas directivas de la economía nacional que a la Corporación le corresponden de acuerdo con la superior inspiración de sus creadores. La Corporación, en consecuencia, no formará parte ni iniciará la formación de pequeñas industrias o sociedades que no tienen ninguna influencia en el desenvolvimiento económico del país y que sólo sirven para aumentar inútilmente su personal administrativo. (b) Que es el

# EL COMISARIATO REQUISIO VARIAS PARTIDAS DE CAFE

VENTA DIRECTA AL PUBLICO.

Los esfuerzos que ha venido desplegando el Comisario Departamental de Substancias y Precios de Santiago, don Roberto Yungue para obtener la colaboración de los comerciantes, a fin de combatir con mayor eficacia la especulación con los artículos y productos de primera necesidad o de consumo habitual, no han sido comprendidos por un sector de esos comerciantes.

Por ejemplo, cuando el señor Yungue pidió la colaboración de algunas firmas distribuidoras de café para abaratar el precio del artículo—que se había elevado exageradamente debido a la escasez del producto—sólo respondieron con prontitud y en forma digna de elogios la firma de don Adolfo y los establecimientos de otros negocios de la misma índole continuaron vendiendo el café a razón de 50 ó 60 pesos el kilo en circunstancias

que su precio normal no es superior a los 27 pesos en un tipo determinado o a 32 pesos en una calidad especial. En este caso estaban, entre otros negocios, los Saiones de Café Santol y Astoria. Ante la rebeldía de sus dueños para rebajar el precio de café se les puso partes de infracción por la Asociación de Dueños de Casa y ayer—por igual motivo—el Comisario Departamental de Santiago se vio en la necesidad de ordenar la requisición de las partidas de café que había en dichos establecimientos, y dispuso a mismo tiempo que el producto fuera vendido desde hoy al público consumidor—ero los mismos comerciantes por cuenta de las respectivas firmas.

De este modo, el Comisariato hará llegar el café a los consumidores a un precio prudente, y pondrá término a especulación que se denunció en su oportunidad.

# Hoy hace un año...

(DE LA PRIMERA PAGINA) salaga, sus oficiales y la marinería de desembarco dejaron a bordo sus ropas polares y vistiendo sus uniformes de parada, pese al intenso frío reinante, en impecable formación sobre el hielo eterno, fueron protagonistas de la más emocionante de las ceremonias efectuadas en la Antártida.

Frente a la construcción se había levantado un gran mástil y en él se izó la Enseña Tricolor, bajo cuyos pliegues el Comodoro Guesalaga leyó el acta de inauguración de la Base Naval Chilena en la Antártida.

El acto de izarla bandera se realizó en medio de un religioso silencio. Sólo se escuchaban las voces de mando de los oficiales que ordenaban a las tripulaciones presentar armas y explicar que ejecutaba breves acordes marciales. La bandera era batida fuertemente por la ventisca polar y los corazones chillaban palpitar aceleradamente cuando a una voz de mando se ordenó disparar tres salvas para rubricar tan emotivos e históricos momentos.

Luego una sección de la Defensa de Costa desfiló frente a la bandera, marchando firmemente sobre la helada tierra chilena.

**EXPLORANDO NUESTRO TERRITORIO**

Días después, las diversas comisiones dieron comienzo a sus actividades, específicamente encomendadas.

## HOY

DE 9.30 A 12.30 Y DE 14 HORAS ADELANTE

### REMATE

— D E —

#### OBJETOS VARIOS

EN LA SUCURSAL N.º 5 DE LA CAJA DE CREDITO POPULAR

SAN DIEGO N.º 1418-1426

Préstamos de Junio de 1947, vencidos en Diciembre de 1947, concedidos por las Sucursales N.º 1 y 5 y Anexos Portugal y San Diego.

— H A Y —

Radios de todas las marcas, paraguas, maletas, artefactos eléctricos, máquinas de coser de mano, máquinas de escribir, loza, cuchillería, batería de cocina, objetos de arte, lámparas e innumerables otros artículos de utilidad práctica.

PAGO AL CONTADO. ENTREGA INMEDIATA

---

**SEÑORA DUEÑA DE CASA:** Usted ayuda a la inflación cuando compra lo que no necesita (acapara), y cuando paga precios mayores a los precios fijados por ignorancia, por indolencia o por vanidad.—

**ASOCIACION NACIONAL DE DUEÑAS DE CASA.**

## Donde hay Deporte...



## Hay Orange-Crush

MARCA REGISTRADA



COMPANIA CERVICERIAS UNIDAS

deseo del Gobierno que la Corporación concentre todos sus esfuerzos en los grandes programas de industrialización del país y elimine de sus actividades aquellas que son idénticas o casi idénticas a aquellas que desarrollan otros organismos del Estado, como sucede, por ejemplo con el Departamento de Minería y con el Departamento de Regadío, cuyas funciones son similares o casi similares a las que desarrollan la Caja de Crédito Minero y el Departamento de Riego del Ministerio de Obras Públicas, lo que trae una duplicación de funciones, de funcionarios, gastos, sueldos, oficinas, etc. y aumenta la burocracia, lo cual ha motivado continuamente la protesta de la opinión pública y se ha hecho con frecuencia en todo el país, sin excepción de ninguna especie.

5.º— Frente a la necesidad de recursos, el señor Ministro de Economía invitó en su despacho a una reunión al señor Ministro de Hacienda y al suscrito, en la que quedó de manifiesto la conformidad de puntos de vista entre estos Secretarios de Estado para apreciar los problemas que nos ocupan, y es así como, revisado el presupuesto y estudiado detenidamente por los señores Ministros ya mencionados, se llegó a establecer un ordinario de acuerdo con los ingresos que ya tiene la Corporación de Fomento y uno extraordinario que contiene los recursos que serán solicitados al Congreso y que entre ambos suman \$ 1.000.547.000, o sea, inferior nada más que en 82 millones de pesos a aquél que primitivamente había aprobado el Consejo de la Corporación de Fomento.

6.º— No es del caso entrar a analizar en esta oportunidad la labor inmensa que la Corporación tiene que desarrollar de acuerdo con sus planes, porque son los de acero y electrificación del país, ya en plena marcha; lo del petróleo, que empieza a desarrollarse y cuyas proyecciones es difícil apreciar en toda su magnitud; los planes de todas las industrias derivadas de la instalación de los Altos Hornos de Huachipato ya que esta industria transformará la vida económica de la provincia de Concepción y se proyectará en todo el país. Todo el desarrollo de la industria son los de acero y electricidad que ya la Corporación empieza a desarrollar, y que será una inculcable riqueza para el país; el de la industria pesquera, el de la industria de la harinera, los planes relacionados con la agricultura, con miras a una total mecanización y al aprovechamiento intensivo de las tierras y muchos otros que son de tan vastas proyecciones que, indudablemente, el vicepresidente se atreve a afirmar que carece totalmente de antecedentes y opina sin perspectivas de ninguna especie aquel que diga que la Corpora-

ción disminuye en sus actividades o en su prestancia, porque deja de hacer algunos cuantos negocios mineros que muchas particulares han rechazado por malos o porque se dejan de estudiar el aprovechamiento de algunas hoyas hidrográficas o la construcción de algunos tranques, que generalmente son los mismos que estudia el Departamento de Riego del Ministerio de Obras Públicas.

7.º— Todo esto implica naturalmente la eliminación del personal que no sea necesario, y en esto, si bien el vicepresidente trae un deber doloroso, como es el de tener que suprimir diversos cargos por innecesarios, no es menos cierto que cumple con el patriótico deber de evitar que se gasten innecesariamente los dineros fiscales, respaldando con ello al deseo de la opinión sana del país.

8.º— Ninguna determinación se ha tomado hasta este momento sobre cargos y funciones que serían suprimidos. Se ha entregado al Gobierno una planta reestructurada, la que en principio ha sido aceptada por los señores Ministros de Economía y Comercio y Hacienda. En el día de hoy el vicepresidente infrascrito se ha reunido con todos los Jefes de Departamento para analizar esos problemas y en seguida se está reuniendo particularmente con cada uno de ellos analizando función por función, de manera de evitar cualquiera injusticia que se pueda cometer hasta donde sea humanamente posible, y con ausencia total y absoluta de un criterio partidista o político, como el suscrito lo ha hecho en todas sus actividades como lo reconocen cabalmente los señores Jefes de la Corporación de Fomento que pertenecen a tendencias políticas distintas de la suya.

9.º— Frente a la conveniencia de recoger las informaciones de la misma de su origen, el suscrito reanuda públicamente el ofrecimiento que hace pocos días le envié con un recorte del señor Director del diario "El Imparcial".

"La de que las puertas de la Corporación sean abiertas para todos los diarios de la capital para imponerse de cualquiera de sus actividades, pues no existen en ellas secretos de ninguna especie, toda vez que todo lo que la Corporación hace, pertenece al país entero, como tampoco ninguna resolución se formula en las sombras de las cámaras políticas, sino por el contrario cada una es motivo de estudios concienzudos y de toda clase de consultas, ya que el suscrito siempre ha demostrado en las diversas funciones públicas que ha desempeñado, tener conciencia exacta de sus deberes y de que los intereses que administra no son personales sino de la nación toda."

## Nuevos Insecticidas Benefician a la Humanidad

Por muchos años la gente ha confiado en los insecticidas para destruir los insectos y proteger sus hogares contra los peligros de la tifoidea, la disentería, la malaria y otras enfermedades transmitidas por los insectos.

El reciente descubrimiento de un nuevo insecticida—el DDT—señala un gran cambio, que aparta del método antiguo de matar insectos por el uso constante de pulverizaciones y polvos.

El DDT es mortífero para la mayoría de los insectos y sus propiedades insecticidas persistentes por muchas semanas y aun meses. Uno de los usos más eficientes de aplicar el DDT es pulverizar una solución del mismo al 5% en petróleo sobre paredes, cortinas y otras superficies. El petróleo se evapora pronto, dejando una capa mortífera de DDT en la superficie. Cuando los insectos se ponen en contacto con esta película, van quedándose paralizados gradualmente, y se mueren. El DDT, aunque por sus efectos es muy duradero, carece de propiedades mortíferas violentas.

El piretro es de acción mucho más rápida que el DDT y produce una acción violenta. Por la hábil mezcla de compuestos sintéticos con el piretro, se han descubierto nuevas pulverizaciones muy superiores al tipo antiguo de riegos de piretro. Los insectos que son atacados con semejante pulverización de piretro, caen inmediatamente al suelo y mueren pronto. Una moderna pulverización de piretro puede hacer desaparecer de las habitaciones rápidamente los insectos molestos.

Cuando se usa en combinación, una pulverización de DDT al 5% con su efecto duradero, y una de piretro, con su acción tóxica violenta proveen al hogar de una protección completa contra los insectos.



**FLIT**  
Para Superficies

**FLIT**  
Para Superficies

# CONSEJO DE CAJA DEL SEGURO OBRERO PUNTUALIZA ALGUNOS HECHOS ACERCA DE REGALIAS AGRICOLAS

Consejo de la Caja del Seguro Obligatorio, ante las acciones que viene haciendo por la prensa desde algún tiempo la Sociedad Nacional de Agricultura a algunos artículos editados de la prensa mismamente todos con el objeto de las regalías agrícolas puntualizar el siguiente:

— Que es atribución exclusiva de este Consejo fijar las regalías, con independencia absoluta del organismo patronal obrero;

— Que ante las argucias de los representantes de la Sociedad Nacional de Agricultura, la Vicepresidencia de la Caja, al haberse dirigido a por escrito a dicha entidad, sin recurrir a la ley, con fecha 4 de diciembre de 1947, las disposiciones legales en las que, el no sólo esta vez, es siempre, se ha basado para tales regalías;

ran sus atribuciones y derechos;

4.º— Que, como consecuencia de estas conversaciones, se llegó en principio a fijar los siguientes puntos: a) los representantes de los agricultores reconocieron que el aumento de las regalías agrícolas, aprobado por el Consejo, correspondía al actual alza del costo de la vida y era equivalente a la parte de salario que los agricultores pagan a sus obreros en especies; b) La Caja reconoció que el cálculo de las regalías para la zona norte contenía ciertos errores de apreciación que era necesario modificar; c) La Caja reconoció, igualmente, que el sistema que hasta entonces se había aplicado para la cotización de los medieros era engorroso, y que, en consecuencia, convenía, tanto para los patronos como para los funcionarios de la Caja misma, ajustar estas cotizaciones a una menor escala de regalías, aún cuando ello significaba una menor entrada para la Institución; d) Los representantes de ambos organismos estuvieron de acuerdo en que era necesario ir a una ampliación y perfeccionamiento del servicio médico rural, lo que representaba una inversión cuantiosa que la Caja no estaba en condiciones de afrontar con sus entradas ordinarias actuales y que, en consecuencia, era necesario buscar un financiamiento extraor-

dinario; e) Con respecto al punto anterior, hubo una diferencia de criterio en cuanto a que los representantes de la Caja sostuvieron que el camino más lógico para obtener este financiamiento era la reforma de la Ley 4054 coincidentes con el sentir de S. E. el Presidente de la República, quien reiteradamente ha prometido a la masa trabajadora del país, poner todos sus esfuerzos para que el proyecto correspondiente sea despachado dentro del próximo período legislativo; en cambio, los representantes de la Sociedad Nacional de Agricultura estimaban que el se podía obtener a través de un préstamo bancario. El Consejo consideró, al tratar este punto, que no era prudente comprometer el crédito de la Caja con un préstamo por el que habría que pagar intereses y, además, entregar como garantía de él parte del activo de la Caja representado por sus inversiones; f) La Sociedad Nacional de Agricultura exigía, además, a pesar de que la consideraba justa, no se aplicara hasta tanto no se hubiera elaborado el proyecto de mejoramiento de los servicios médicos rurales. Respecto a este punto, el Consejo no podía aceptar que sus acuerdos fueran condicionados en forma impositiva por determinado sector de los patronos, en circunstancias que es obligación legal del Consejo fijar el avalúo de las regalías

de acuerdo con la realidad del momento;

5.º— El Consejo de la Caja, al estudiar los puntos anteriores, que constituyen conversaciones en principio entre los representantes de ambas entidades, no podía aceptar la posición mantenida por la Sociedad Nacional de Agricultura, por cuanto habría significado renunciar a atribuciones que le da la ley, y, además, porque está en conocimiento, a través de los informes de sus Inspectores, de que una parte de los patronos agrícolas no cumple con las disposiciones taxativas de la Ley 4054 y se limitan a cotizar sobre salarios de \$ 80 a \$ 100 mensuales, no reflejan, como es evidente, lo que en realidad gana el obrero agrícola;

6.º— Con todo lo anterior, la Caja cree haber demostrado hasta el máximo su buena voluntad para obtener un entendimiento, ya que escuchó a los agricultores, aceptó las insinuaciones que ellos hacían y que consideró razonables y está empeñada en obtener un mejoramiento de su servicio médico rural, a través de los mecanismos que le franquea la ley. Lo que el Consejo no podía aceptar en ningún caso, era imposiciones de voluntades extrañas a la Institución, ni mucho menos condiciones para llevar a la práctica sus acuerdos, ya que ello significaría invasión de atribuciones y rebeldía para el cumplimiento de la ley.

# CONSTRUCCION DE VOSOS NEGROS EN COMUNA SAN MIGUEL

La Dirección General de Sanidad informando al Ministerio de Salubridad sobre peticiones del diputado señor Roberto Gutiérrez Prieto, a nombre del Comité Pro Adelanto de la Comuna de San Miguel, de que se suspenda la orden del Servicio Nacional de Salubridad disponiendo que deben construirse pozos negros sencillos en esa comuna, manifiesta que es conveniente para la salud pública y en previsión de epidemias, mantener esa resolución, en vista de que las obras definitivas del alcantarillado no estarán listas sino en unos dos o tres años más.

Sobre esta misma materia se nos ha informado que en los Presupuestos de la Dirección General de Obras Públicas, se consulta la suma de \$ 2.000.000 para iniciar las obras en el presente año. Con la citada cantidad se estima posible construir gran matriz de dos sectores Mercedes, Santa Rosa, Callejón Ovalle y camino a Ochagavía, los que quedarían listos para las conexiones domiciliarias.

# ARMADA DE CHILE PROPUESTA PUBLICA N.º 29

Solicítense Propuestas Públicas correspondientes a las obras de construcción de tres Salas de clases y Sala-Casino Conferencias para la ESCUELA DE MAQUINAS Y ELECTRICIDAD, ubicada en Playa Ancha, Valparaíso.

Bases, planos y antecedentes pueden retirarse en la Comisaría de la Primera Zona Naval, edificio de la Intendencia, 3.º piso, Valparaíso.

Las propuestas se abren el martes 17 de febrero de 1948, las 16 horas en el despacho del COMANDANTE EN JEFE DE LA PRIMERA ZONA NAVAL, edificio de la Intendencia, Valparaíso.

EL COMANDANTE EN JEFE DE LA 1.ª ZONA NAVAL.

## Gi... ES LA MEJOR COCINA..!

ESTA ES LA RECOMENDACION QUE DA TODA DUEÑA DE CASA

Adquiera una cocina para leña y carbón, adaptada con un termo especial y tendrá todo el confort moderno en su hogar, en la forma más económica.

Solicite una demostración y consulte facilidades de pago.





**MADMESA**

M. MATIAS COUSIN

Dictado decreto...

(DE LA PAGINA 4)

Table with 2 columns: Item, US\$. Contains items like 'Caucho natural y sintético para la elaboración industrial...' and 'Otros productos no enunclados...'.

ANEXO No 2

Table with 4 columns: Item, Detalle, US\$, Total. Section III - PRODUCTOS DEL REINO ANIMAL. Includes items like 'Vacunos en pie', 'Caballares', 'Ovejunos para frigoríficos'.

Table with 4 columns: Item, Detalle, US\$, Total. Section IV - PRODUCTOS DE LA AGRICULTURA. Includes items like 'Semilla de alfalfa', 'Trigo o equivalente en harina', 'Cacao'.

Table with 4 columns: Item, Detalle, US\$, Total. Section V - INDUSTRIAS ALIMENTICIAS. Includes items like 'Carnes frescas y congeladas', 'Mantequilla (para Prov. de Tarapacá y Atacama)'.

Table with 4 columns: Item, Detalle, US\$, Total. Section VI - BEBIDAS Y LICORES. Includes items like 'Aguardientes y licores (sólo para cumplir obligaciones de importación)'.

Table with 4 columns: Item, Detalle, US\$, Total. Section VII - TABACOS MANUFACTURADOS. Includes item 'Tabacos manufacturados (sólo para cumplir convenios internacionales)'.

Table with 4 columns: Item, Detalle, US\$, Total. Section VIII - INDUSTRIAS TEXTILES. Includes item 'Hilados de seda, de tipos no fabricados en el país'.

Table with 4 columns: Item, Detalle, US\$, Total. Section IX - INDUSTRIAS QUIMICAS. Includes items like 'Productos químicos y materias primas para productos de tocador', 'Productos farmacéuticos: específicos'.

Table with 4 columns: Item, Detalle, US\$, Total. Section X - INDUSTRIAS METALURGICAS. Includes items like 'Hojalata común (En caso de dificultad para obtener)', 'Hierro y acero en barras'.

Table with 4 columns: Item, Detalle, US\$, Total. Section XI - MAQUINARIAS, UTILES Y HERRAMIENTAS. Includes items like 'Maquinarias, aparatos, repuestos y útiles para minería', 'Maquinarias, aparatos, repuestos y útiles para industria textil'.

Table with 4 columns: Item, Detalle, US\$, Total. Section XII - MATERIALES Y UTILES PARA EL TRANSPORTE. Includes items like 'Embarcaciones y material para la navegación', 'Automóviles de todos los tipos'.

Table with 4 columns: Item, Detalle, US\$, Total. Section XIII - MANUFACTURAS DIVERSAS. Includes items like 'Piedras y tierras preparadas', 'Asbestos en todas sus formas', 'Ladrillos refractarios'.

Table with 4 columns: Item, Detalle, US\$, Total. Section XIV - PRODUCTOS DIVERSOS. Includes items like 'Artículos manufacturados de goma, caucho, celuloide y similares', 'Papelera y cartonería en general'.

Table with 4 columns: Item, Detalle, US\$, Total. Section XV - PRODUCTOS DIVERSOS. Includes items like 'Neumáticos para autos y tractores de los tipos que no se fabrican en el país', 'Cámaras para autos, camiones y tractores que no se fabrican en el país'.

En honor de don Salvador Allende-



...a la comida que el señor Hugo Rojas Moncada, Encargado de Negocios de Venezuela. el Club de la Unión en honor del señor senador Salvador Allende, Embajador en M... a la Transmisión del Mando en Venezuela: señor senador Salvador Allende, Emba... Misión Especial; señor Manuel Trucco Gaete, Subsecretario de Relaciones Exteriores; ... Astolfo Tapia; señor Gustavo Me deiros, Encargado de Negocios de Bolivia; señor ... Director del Departamento Diplomático; señor Ricardo Latcham, señor Miguel ... Subdirector del Protocolo; señor Dr. Jorge del Valle Donoso, presidente de la Or... riana; señor César Guzmán Castro, señor Dr. Guillermo Degwitz, y señor Manuel ... Mandu jano.

CAHUANO.— A las 8 de mañana se lle... ecto, frente al Huac... Apostadero Naval de... o, la ceremonia de... bautizo de los yac... -Bug", de propiedad... Marítima de Chile... será seguido de un... se servirá en el Re... Club Naval de Campo... ofrecido por don... Solar Lamas, presi... Junta Local de To... don Raúl Gillet I... e la Junta Local de...

EN TOME.— Se nota gran entusiasmo en los círculos sociales de ese balneario, en la preparación de la kermesse y baile a beneficio de la Cruz Roja de Tomé. Esta reunión social se efectuará mañana a las 22 horas, en el casino del balneario "El Morro".

EN "EL FLORIDA".— Mañana sábado será ofrecida una manifestación a la señorita Lila Jiménez Valenzuela, con que sus amigas la despedirán de su vida de soltera.

Las adhesiones se están recibiendo en la caja central del Hotel Carrera.

EN VISA DEL MAR.— En las playas de Cochoa, Las Salinas y Caleta Abarca, hemos visto a las siguientes señoritas: Cecilia Echeverría Eguiguren, Eugenia Fernández Correa, María Valdés Undurraga, Gloria Irarrázabal Correa, Violeta Aspíllaga Herrera, Alicia Bascuñán Vial, Blanca Larrain Bustamante, María Undurraga Mackenna, Raquel Alessandri Montes, Teresa y Emilia Covarrubias Sinn, Elvira Reyes Santuente, Julia Pérez Cotapos García, Isabel Valdés Pérez, María Soledad Valdés Lyon, Teresa Sánchez Montes, Mariena Guzmán Bravo, Blanca Victoria Garrido Me... Mercedes Domínguez Errazuriz, Carmen Vial Vial, Teresa Vial Castillo, Oriana Valenzuela Izquierdo, Eugenia Costabel Echenique, Olga Errázuriz Covarrubias, Luz María Aspíllaga Herrera, Sofía Domínguez Rivas, Verónica Arteaga, María de la Luz Montt Gana, Angélica Vergara Valdivieso, Adriana Zafartu Bezanilla, Gloria Eguiguren Hodgson, Adriana Guzmán Vial y María Luisa Olmeo Riesco.

MATRIMONIO.— Mañana sábado, en la Iglesia Alemana, de Concepción, se llevará a efecto el matrimonio de la señorita Stumara Lawrence Epronhle, hija de don Arnoldo Lawrence B., y de la señora Lina Sprohmler de Lawrence, con el teniente contador de Ejército, Sr. Guillermo Santos Ulloa. —Se ha fijado para el 14 de marzo el matrimonio de la señorita María Angélica Infante Varela con don Eugenio Marshall Silva.

MATERNIDAD "LUISA KAPLAN" ARTURO PRAT N.º 139 TELEFONO: 83128 SERVICIO MEDICO PERMANENTE



Señoría Oriana Valenzuela Izquierdo, hija de don Néstor Valenzuela Valdés y de la señora Oriana Izquierdo Hunneus. Foto ZMIRAK.

Viajeros y veraneantes.

A Concón.— La señora Eliana Melossi de Correa y sus hijas María Angélica y Eliana de la Luz.

De Iquique.— El señor Vicente Gálffano V., permanecerá en Santiago una corta temporada.

A Concón.— Donde pasarán una temporada, don José Fortuño y señora Laura Pecevil de Fortuño.

De Zapallar.— Han regresado el Dr. Anibal Grez, señora y familia.

En Viña.— Pasan una temporada en este balneario don Carlos Yrarrázabal Barros, señora Olga Correa de Yrarrázabal y su hija María Gloria.

Del sur.— Para seguir viaje a Quilpué, la señora Olga Velasco de Merlet.

En Isla Negra.— Marta Silva de Encina e hija Carmen Encina Silva, Enrique Marshall Silva, Jorge Marshall, señora e hija Claudia.

En Constitución.— La familia Correa Solar.

En el fundo "El Delirio".— El señor Sergio Reyes Bustamante.

Del sur.— Han regresado don Armando Fuenzalida Felit, señora Elena Mandiola de Fuenzalida y su hijo Mariano.

En el fundo "La Quinta".— Las familias Molina Silva y Silva Venegas. —Se dirigieron a Constituc...

A LA PAZ.— Hoy se dirigió a La Paz, para proseguir viaje a Buenos Aires y Montevideo, la señorita Lucía Palacios López Pérez.

En el "Florida" del Hotel Carrera.



Asistentes a la manifestación ofrecida a la señorita Ana Rodríguez, y que tuvo lugar en "El Florida".

DEL EXTRANJERO.— Se encuentra entre nosotros, procedente de Nueva York, donde permaneció por espacio de año y medio, la señora Bética Morel de Palza, acompañada de su hija Carmen. La señora Morel de Palza es la esposa del delegado de Bolivia a la NU, e hija del Embajador de la República Dominicana, acreditado en nuestro país. Pasará una temporada en Concón.

MANIFESTACION.— Mañana sábado, a las 17.30 horas, en el "Lucerna", las señoritas Estela Machefert, Yolanda Leyton, Eugenia Galleguillos, Flor del Pino Ponce, Teresa Ramírez, Carmen Vidal, Lucía Benítez, festejarán con un té de despedida de soltera a la señorita Marta Bianchet, que próximamente contraerá matrimonio con el señor Pedro González.

FALLECIMIENTO.— En la tarde de ayer dejó de existir en esta capital la señora Claudina Guerrero de Pino, cuyo fallecimiento ha sido muy lamentado en el círculo de sus relaciones. Sus funerales se efectuarán mañana sábado, a las 16 horas. El cortejo saldrá de Avenida Independencia N.º 2534, al Cementerio General.

"LABORATORIOS WINTHROP"

INFORMAN QUE, CON MOTIVO DE SU FERIADO LEGAL

DESDE EL 12 AL 29 DE FEBRERO, AMBAS FECHAS INCLUSIVE

permanecerán CERRADOS sus Oficinas, Laboratorios y Bodegas.

NOTICIARIO OLIMPICO AUSPICIADO POR LOS RELOJES "OMEGA"

ESCUCHE DIARIAMENTE DESDE 19.45 HASTA LAS 19.55 HORAS, COMENTARIOS SOBRE CADA JORNADA DE LOS JUEGOS OLIMPICOS DE INVIERNO, Y LAS IMPRESIONES DE LOS COMPETIDORES CHILENOS EN UNA TRANSMISION DIRECTA DESDE SUIZA Y TRANSMITIDA POR C. B. 66 RADIO CHILENA.

Consagrado árbitro para las Olimpiadas de 1948!

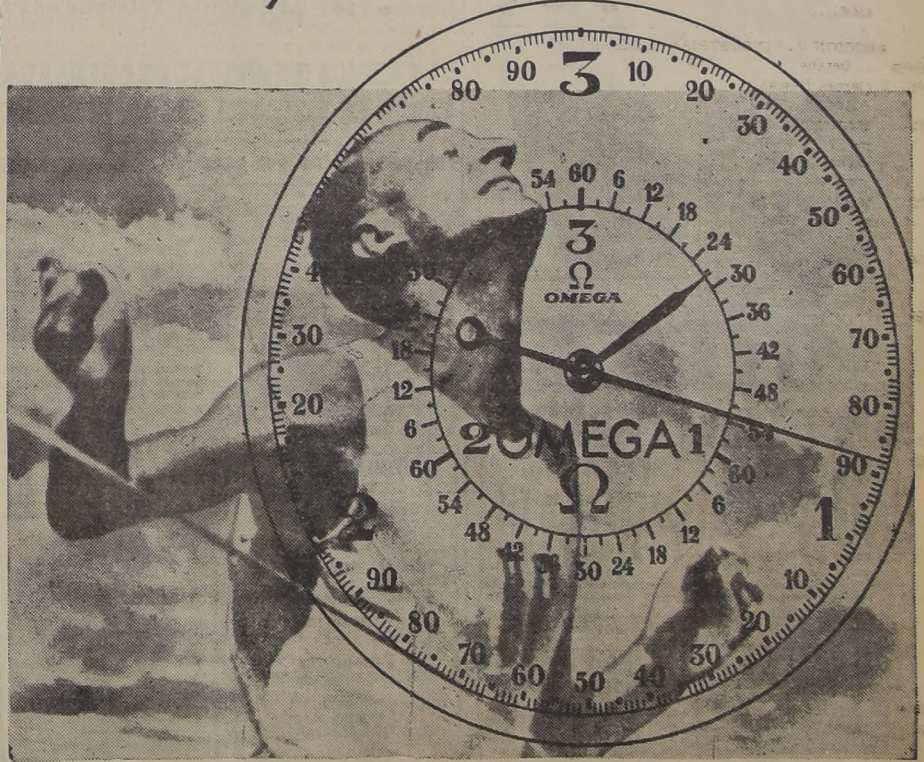

OMEGA controlará oficial y exclusivamente, los cronometrajes de los Juegos Olímpicos de 1948, a realizarse en Londres y los invernales de St. Moritz. Esta preferencia confirma su actuación en los grandes acontecimientos deportivos de los últimos 25 años: Olimpiadas de Los Angeles (1932)... Berlín (1936); que hicieron famosa la frase consagratória: "Cuando una fracción de segundo está en juego... se recurre a "Omega"!!

precisión, será el árbitro inapelable, seguro y exacto que consagrará a los grandes campeones!... Por su parte, los famosos "Omega" -el cronómetro pulsera 30 mm.- único en el mundo que detenta los mejores resultados de reglaje para relojes pulsera simultáneamente en los Observatorios de Kew - Teddington y Ginebra y el automático, único reloj de precisión ultra-plano de cuerda enteramente automática, demuestran la extraordinaria perfección a que puede aspirarse, hoy en día, para el reloj pulsera que se ha beneficiado con todos los progresos de la ciencia relojera moderna.



CRONOMETRAJE OFICIAL DE LOS JUEGOS OLIMPICOS DE SAINT MORITZ Y EN LONDRES PARA 1948

DELICIOSA, SORPRENDENTE

horas de risa en el picaresco vodevil.

NECESITA un PADRE

NO RECOMENDABLE PARA SEÑORITAS

En la lío mayúsculo... que provoca las mas graciosas situaciones

HOY NOCHE A LAS 10.15 ESTRENO

Teatro "LUX"

HUERFANOS 1180 FONO 87630

ARDE: POR ULTIMA VEZ: AMOR PROHIBIDO

Di..Si..

Alpargata Vasca

¡ES MEJOR!

NUEVOS MODELOS PARA NIÑOS

HUERFANOS 840

A GATH Y CHAVES.— HAY MIL MODELOS

HELMITOL

El Antiséptico Eficaz para Riñones y Vías Urinarias

ANNIDROMETILENOCITRATO DE HEXAMETILENTETRAMINA

ANTES de SALIR a VERANEAR VISITE "LA FLORIDA"

Que le ofrece todos estos artículos a PRECIOS MUY REBAJADOS

- Lencería fina
- Batas acolchadas
- Mañanitas
- Zapapillas
- Medias
- Carteras
- Cinturones.

ARTICULOS FINOS PARA REGALOS

TRAJES DE BAÑO

La Florida

AHUMADA 340 PASAJE A EDWARDS LOCAL 1042





Gobierno soviético comprobó fraudes, falsificación y fallas de producción

El gobierno soviético se encuentra frente a serias dificultades económicas en Rusia. El Ministro de Economía fué exonerado de su cargo...

El año pasado, en el Ministerio de Construcción Militar y Naval, los productos desviados de la misión...

Las empresas de construcción no utilizan, en muchos casos, sus recursos y continúan recibiendo materiales...

Los organismos fiscales y bancarios tienen que regular estrictamente la inversión del más mínimo copek del Estado...



Guerrilleros en Grecia. Las tropas de comunistas insurgentes llantas para marchar al frente, bajo el signo de la bandera roja.

Se tendió una red para detener a F. Kuhn, ex líder del Bund germano-norteamericano

MUNICH 5. (U. P.)— La policía alemana ha tendido una red en toda Baviera para recapturar a Fritz Kuhn, ex líder del "Bund Germano-Norteamericano" de Nueva York...

Rusia prohibió el matrimonio con extranjeros

MOSCÚ 5. (U. P.)— El Soviet Supremo dió su aprobación a los decretos provisionales de Presidium. Entre estos decretos está el que prohíbe los matrimonios entre ciudadanos rusos y extranjeros...

Soldados americanos detenidos por reirse de un oficial ruso

VIENNA 5. (U. P.)— En la oficina del capitán Preboste del Ejército norteamericano, se informó que dos soldados norteamericanos fueron mantenidos bajo arresto durante cuatro horas...

Colombia invitó al Presidente Truman

WASHINGTON 5. (U. P.)— El Embajador colombiano señor Gonzalo Restrepo Jaramillo después de visitar al Presidente Truman...

Italia no ha sugerido reducción de visitas de buques americanos

ROMA 5. (U. P.)— El Premier de Italia Alcide de Gasperi y el Ministro de Relaciones Exteriores Conde Storza, calificaron de "absolutamente fantástica" la información de que el Gobierno italiano habría sugerido al de Estados Unidos que redujera las visitas de buques de guerra norteamericanos a puertos italianos...

Despedida al capitán Recart en Washington

WASHINGTON 5. (U. P.)— El Embajador chileno Félix Nieto del Río y señora, ofrecieron una comida en la Embajada chilena, en honor del adicto naval capitán de fragata Luis Recart...

Mac Neill gestiona en Bélgica y Holanda la extensión del tratado anglo-francés

BRUSELAS 5. (U. P.)— El Subsecretario de Relaciones Exteriores británico, Héctor Mc Neill, expresó hoy a los periodistas que ha venido para conversar con los funcionarios del Benelux...

Arabes no permitirían entrar a la Policía Internacional en Palestina

EL CAIRO 5. (U. P.)— Assad Dagher, portavoz de la Liga Árabe, declaró en una entrevista que concedió a la prensa que los "palestinos" no permitirán que una fuerza de policía internacional de las Naciones Unidas entre a la Tierra Santa...

El espionaje se ha desarrollado considerablemente en los EE. UU.

Los comunistas serían inscritos como agentes de potencia extranjera...

Comunistas chinos han concentrado sus ataques sobre la ciudad de Liao Yang

SHANGHAI 5. (U. P.)— Las tropas comunistas rompieron la defensa nacionalista en Liao-Yang, 90 kilómetros al sur de Mukden, y penetraron en los suburbios de esta última ciudad...

1.100 extremistas hindúes han sido detenidos desde el asesinato de Gandhi

NEUEA DELHI 5. (U. P.)— La policía anunció que otros 800 extremistas hindúes han sido arrestados en toda la India, con los que se eleva a 1.100 el número de detenidos desde el asesinato de Gandhi...

Gerente de la U. P. se dirige a Chile

CALLAO 5. (U. P.)— A las 10 A. M. de hoy partió a bordo del vapor "Santa María", con destino a Chile el señor Ricardo Len, nuevo Gerente de las oficinas de la Unidad Fresa en Santiago...

EXCURSIONES IDEALES LAS EXCURSIONES A LOS LAGOS Y CANALES

La región lacustre chileno-argentina y canales de Chile vienen constituyendo desde los últimos años el lugar ideal para excursiones veraniegas...

- ALGUNAS EXCURSIONES EXCURSION 101. Visitando Puerto Varas, Lago Llanquihue, Ensenada Petrohué, Lago Todos los Santos, Valdivia, Corral, Amargos, Niebla. Todo pago, 7 días de viaje... 3.365.- EXCURSION 104. Osorno, Salto del Pílmáiquén, Termas de Puyehue, Ensenada, Petrohué, Todos los Santos, Peulla, Lago Llanquihue, Puerto Varas, 9 días de viaje. Una persona, \$ 5.030.- Siendo dos, cada una... 4.950.- EXCURSION 108. CIRCUITO DE GRAN LUJO: Lago Villarrica, Pucón 3 días; Lanco, Lago Panguipulli, Lago Pirehuelco, 3 días en Hosteria, Osorno, Salto del Pílmáiquén, Lago Puyehue (3 días en las Termas), Ensenada, Río Petrohué, Lago Todos los Santos, Peulla, 2 días; Lago Llanquihue, Puerto Varas, 2 días; Fuerte Montt, Santiago. Todo pago precio por una persona \$ 8.395.- siendo dos personas, cada una... 7.860.- Solicite nuestro folleto "Verano 1948" próximo a aparecer, con un programa completo de excursiones a la región de los lagos chileno-argentina y canales de Chile, incluyendo un gran mapa a 5 colores, de dicha región. Es el consejo indispensable para seleccionar su viaje. También remitimos nuestro folleto con tarifas de itinerarios para viajes de avión y vapor, a Europa. Los remitimos gratis.

Reserva y venta de Excursiones EXPRINTER AGUSTINAS 1074 PRAT 895 Santiago Valparaíso

MERCADO PRESIDENTE RIOS MIL PARES DE ZAPATOS SE LIQUIDAN A PRECIOS INCREIBLEMENTE BAJOS ARCOLETA 250

Di... Di... Di... barca Vasca ES MEJOR! SIN TACO. — DOSCIENTOS MODELOS DIFERENTES CAMEROS 24 AL 49 ANTONIO 437 HAY MIL MODELOS

LAS LUCHAS INTESTINAS REVOLUCIONAN EL ESTOMAGO. GELOSAN 18. Tabletas calmantes, astringentes y antidiarreicas. Para colitis y diarreas de verano. Tabletas Gelosán 18 son solubles sólo en el intestino, por lo que no causan molestias a la digestión. GELOSAN 18 Base: Glutina-metileno-ditanio.

Dicando decreto...

Table with columns for item number, description, and value. Includes items like 'Utiles especiales para laboratorios' and 'Repuestos para termos'.

SECCION XIV.— NUMERARIO Y METALES PRECIOSOS

Table with columns for item number, description, and value. Includes 'Metales preciosos en general' and 'Total de la Sección'.

ANEXO N.º 3

Mercaderías cuya importación no autorizará el Consejo Nacional de Comercio Exterior...

SECCION I.— PRODUCTOS DE LA MINERIA

Table with columns for item number, description, and value. Includes 'Plomo electrolítico', 'Cal común', 'Carbón de retorta'.

ANEXO N.º 3

SECCION II.— PRODUCTOS NATURALES DE AGUA Y BOSQUE

Table with columns for item number, description, and value. Includes 'Carbón de madera', 'Maderas para construcciones'.

ANEXO N.º 3

SECCION III.— PRODUCTOS DEL REINO ANIMAL

Table with columns for item number, description, and value. Includes 'Pieles finas en bruto', 'Caballares', 'Cueros vacunos', 'Cueros lanares', 'Cerdas de porcino', 'Pescados y mariscos'.

ANEXO N.º 3

SECCION IV.— PRODUCTOS DE LA AGRICULTURA

Table with columns for item number, description, and value. Includes 'Alfalfa, semilla', 'Café en granos', 'Cereales tostados', 'Semillas oleaginosas'.

ANEXO N.º 3

SECCION V.— INDUSTRIAS ALIMENTICIAS

Table with columns for item number, description, and value. Includes 'Aceites comestibles sin refinar', 'Conservas y alimentos preparados', 'Quesos, Chocolates, Dulces'.

ANEXO N.º 3

SECCION VI.— BEBIDAS Y LICORES

Table with columns for item number, description, and value. Includes 'Vinos en general', 'Otras bebidas'.

ANEXO N.º 3

SECCION VII.— TABACOS MANUFACTURADOS

Table with columns for item number, description, and value. Includes 'Tabacos manufacturados', 'Hilados de algodón', 'Hilados de seda', 'Casimires de lana', 'Otras telas de lana', 'Telas de lino', 'Lona de yute', 'Arpillera', 'Hule, pergamoides', 'Sacos de todas clases', 'Pasamanería', 'Vestuario en general', 'Artículos textiles', 'Otras materias primas', 'Productos medicinales', 'Eencias y aceites esenciales', 'Detonadores y fulminantes', 'Carbón o negro animal', 'Pinturas en general', 'Esencias y aceites esenciales', 'Detonadores y fulminantes para caza', 'Fierro para construcciones', 'Hojalata común', 'Metal desplegado', 'Palanquillas de acero cuadradas', 'Virutilla de fierro', 'Esponjas metálicas', 'Soldadura de estaño', 'Artefactos sanitarios de fierro', 'Botones de todos los tipos', 'Candados de todas clases', 'Utensilios no especificados para cocinas', 'Hebillas no especificadas', 'Cuchillería para mesa', 'Artefactos de fierro no especificados', 'Azas, tiradores, bocallaves', 'Cajas pequeñas, estribos, frenos', 'Esonas petrol sulfol, sulfocetiolato', 'Aristol', 'Azarcón', 'Azufre lavado', 'Bismuto: carbonato, hidróxido, subnitrito, tanato', 'Bórax', 'Caféina'.

Table with columns for item number, description, and value. Includes 'Cal', 'Cal, cloruro', 'Calcio: carburo', 'Calcio: cloruro comercial', 'Calcio: hipoclorito solución', 'Calcio: cloruro, cloruro cristalizado, polisulfuro, cloruro puro seco', 'Calcio: sulfuro', 'Cera blanca de abejas', 'Cineol (esencia de eucaliptus)', 'Cobre: carbonato puro e impuro', 'Cobre: sulfato', 'Cocaína clorhidrato', 'Cola de Viena (gluten de trigo)', 'Color para mantequilla', 'Crémor', 'Crémor soluble', 'Crémor tartaro', 'Cromo acetato', 'Dermatol (bismuto subgalato)', 'Dextrina, amarilla y blanca', 'Eter etil butírico', 'Etilo acetato', 'Eucaliptol', 'Formaldehído, aldehído fórmico o formalina', 'Gelatina tanato', 'Glucosa', 'Hierro: percloruro, protoxalato, sesquicloruro 50%', 'sulfato comercial y puro', 'Ictalbina albúmina ietiolato y sulfocetiolato', 'Ictioformo', 'Ictiol', 'Jabón líquido y verde', 'Litargirio', 'Magnesia: sulfato cristalizado, seco, en pasta', 'Malta, extracto blanco', 'Mercurio: puro bidistilado, biyoduro, óxido amarillo', 'Plata: nitrato y nitrato cristalizado', 'Potasio: bisulfato', 'Potasio: metabisulfito, nitrato, carbonato y sulfuro puro', 'Potasio y sodio tartrato (sal de seignette)', 'Potasio: yoduro puro', 'Quinina, yodo bismutato', 'Sodio: acetato industrial, bisulfito, hidróxido solución (soda cáustica soluc.)', 'Sodio: hiposulfito', 'Sodio: sulfato cristalizado seco', 'Sodio: nitrito, comercial', 'Sulfato', 'Sodio sulfuro', 'Sodio yoduro', 'Sodio hipoclorito', 'Talco elaborado y en polvo', 'Tartratos', 'Tanalbina (albúmina tanato)', 'Trementina (esencia rectificada)', 'Yodoformo', 'Zinc: estearato y sulfato', 'Aceite de patas', 'Tanino: al alcohol y al éter', 'Amonio: cloruro y fosfato', 'Bario: cloruro', 'Calcio: polisulfuro', 'Potasio: carbonato', 'Acido fosfórico, técnico y puro', 'Acido dehidrocólico', 'Peptona', 'Cobre y sus compuestos (sulfato)', 'Hierro y sus compuestos', 'Sodio y sus compuestos', 'Pasta para pulir y dar brillo', 'Sulfato de aluminio', 'Fenil semicarbáida (criogenina)', 'Aceites especiales de naranjas y limones', 'Cloruro de potasio', 'Dextrina (de papas y arroz)', 'Fulminantes, detonadores y explosivos. A la solicitud deberá acompañarse certificado del Departamento de Movilización Económica del Ministerio de Defensa, en que conste que no hace objeciones a la importación proyectada', 'Carbón o negro animal', 'Tintas de escribir corrientes', 'Azul de ultramar', 'Minio, litargirio y azarcón', 'Tinta para marcar ropa', 'Pinturas en general. A la solicitud de importación deberá acompañarse certificado de necesidad, expedido por el Departamento de Industrias Fabriles', 'Esencias y aceites esenciales. Las aprobaciones que se otorguen en 1948 para esencias y aceites esenciales y concentrados para la elaboración de bebidas refrescantes, no podrán exceder del 75% de las aprobaciones de 1947. En los años futuros se continuará aplicando una reducción progresiva del 25% anual, a fin de propender a su reemplazo total por similares nacionales. Las esencias comestibles deberán ser autorizadas por la Dirección de Sanidad', 'Detonadores y fulminantes para caza', 'Mecha para minas', 'Pólvora para minas', 'Betunes en pasta', 'Lacre', 'Velas', 'Carburo de calcio', 'Granadas de mano para extinguir incendio', 'Cola para carpinteros', 'Desincrustantes para calderas', 'Gelatina', 'ANEXO N.º 3', 'SECCION X.— INDUSTRIAS METALURGICAS', 'DETALLE', 'Fierro para construcciones. Se autorizará sólo en las medidas de 1/4", 3/8", 3/16" y 7/32"', 'Hojalata común. Su importación queda sujeta a racionamiento y control de precios por el Comisariato General de Subsistencias y Precios', 'Metal desplegado', 'Palanquillas de acero cuadradas', 'Virutilla de fierro y acero para pisos', 'Esponjas metálicas para limpiar o pulir', 'Soldadura de estaño, excepto tipos especiales que no se elaboran en el país', 'Artefactos sanitarios de fierro. Presupuestado sólo para renovaciones', 'Botones de todos los tipos', 'Candados de todas clases', 'Utensilios no especificados para cocinas', 'Hebillas no especificadas, con o sin espigas', 'Cuchillería para mesa', 'Artefactos de fierro no especificados', 'Azas, tiradores, bocallaves, alfileres, baúles, maletas, cajas pequeñas, estribos, frenos, sacabocados, tabaqueras, cigarreras, fosforeras, ceniceros, argollas para servilletas coloradas, cerillidoras y polveras', 'Artefactos con partes de bakelita, celuloide o similares', 'Cajas de fondos y puertas metálicas para bóvedas, excepto las que se importen para la Casa de Monedas', 'Somieres o colchones de muelle', 'Catres y cunas', 'Enrejados de alambre de fierro', 'Estatuas, figuras u otros adornos', 'Ganchos y ojettos', 'Heladeras', 'Herraduras', 'Largueros y otras piezas sueltas', 'Muebles de todas clases', 'Rejas, puertas, bastidores, etc.', 'Resortes para muebles', 'Clips para papeles', 'Cadenas de todos los tipos: para portación de aquellos tipos que no se fabrican en el país', 'Caños o tubos de fierro y otros', 'Fittings de bronce y fittings para lavaderos de bronce', 'Cerraduras de todos los tipos: de tipos especiales que no se fabrican en el país', 'Clavos, puntillas, tachuelas', 'Solo para renovaciones y para cales de tapicería', 'Estufas, cocinas, calentadores y tico', 'Llaves, grifos y válvulas para agua', 'Máquinas para moler, tostar, etc.', 'Radiadores hidroeléctricos', 'Tornillos corrientes de todas clases', 'Pernos y remaches de fierro', 'ANEXO N.º 3', 'SECCION XI.— MAQUINARIAS, UTILES Y ACCESORIOS', 'DETALLE', 'Arados de punta, máquinas para de tornillo', 'Máquinas, aparatos, repuestos para textil. Sin perjuicio de las resoluciones, órdenes o resoluciones especiales que se emitan para importar telares destinados a nuevas industrias', 'Aceiteras de tipo corriente, para te, alambiques, máquinas para azinas lavadoras de uso doméstico', 'Azadones, rastillos, barretas, hules de mano, utensilios de hormas de madera, mazos para excepción éstas, de las de tipo común', 'Botones para uso eléctrico, interruptores, interruptores, cajas de ras, cajas enchufes, pila secas, to las de tipo mignon; tapones eléctricos, campanillas, etc.', 'Maquinarias industriales.— La cantidad de importación, deberá ser emitida el Departamento de Ministerio de Economía y Corporación de Fomento de los en que se trate de industria te que la instalación respectiva nente para el país. El certificado de Industria, además, si es recomendable la sea importar.', 'ANEXO N.º 3', 'SECCION XII.— MATERIALES Y TRANSPORTES', 'DETALLE', 'Equipo y material ferroviario: rafoondas para vías férreas, rafoondas', 'Embarcaciones y material para no comerciales', 'Aeroplanos para transporte de no comerciales', 'Automóviles de todos los tipos de los vehículos que se importen por el Comisariato General de Precios', 'Chassis de camiones y camióneta de los vehículos que se importen por el Comisariato General de Precios', 'Bicicletas, motos, etc.: bicicletas para servicios públicos.', 'ANEXO N.º 3', 'SECCION XIII.— MANUFACTURAS', 'DETALLE', 'Artefactos sanitarios de loza', 'Artefactos de cerámica, loza y otras piedras', 'Ladrillos o baldosas de porcelana', 'Artefactos y objetos de vidrio', 'Papel de lija para madera en el país', 'Maderas labradas y chapas para artefactos manufacturados de de y similares. El Consejo podrá hacer trasposos de este al y sintético', 'Cueros y pieles curtidos y artículos de cuero', 'Papel para periódicos y revistas', 'audencia de las empresas', 'Libros técnicos y científicos de 20 ojo para adquisiciones de establecimientos educacionales', 'Libros con tapas y contenedores celuloide, etc.', 'Estampas o fotos con manijas jetas postales de fantasía para de cualquiera forma, etiquetas jetas sin estampar, impresos', 'Armas, municiones y artículos', 'Relojes', 'Joyería fina y falsa', 'Gramófonos, fonógrafos y discos', 'Balanzas y romanas de todos los tipos', 'Receptores de radio de uso doméstico', 'Películas cinematográficas con rior al 10 ojo en películas aptas para licitudes de importación de parar los siguientes datos: 1.0.— Nombre de las películas; 2.0.— Número de copias que se importarán; 3.0.— Metraje de la película; 4.0.— Valor de los "royalties" explotación, según contrato; 5.0.— Detalle de la partida de propaganda.', 'Fletes, seguros y, en general, gastos. Además, después de ser autorizados por el Consejo de Censura, los portadores deberán comprobar la institución, que han internado del pedido en películas aptas para importación deberán acompañar relativo a la importación autorizada.', 'ANEXO N.º 3', 'SECCION XIII.— MANUFACTURAS', 'DETALLE', 'Instrumentos musicales de fierro', 'Cámaras fotográficas y filmadoras de carácter industrial', 'Thermos', 'Juguetes y juegos de entretenimiento', 'Lápices y lapiceras fuentes', 'Refrigeradores domésticos y comerciales', 'Artículos para deporte y pesca (de pesca industrial), y aparatos'.

Table with columns for item number, description, and value. Includes 'Enrejados de alambre de fierro', 'Estatuas, figuras u otros adornos', 'Ganchos y ojettos', 'Heladeras', 'Herraduras', 'Largueros y otras piezas sueltas', 'Muebles de todas clases', 'Rejas, puertas, bastidores, etc.', 'Resortes para muebles', 'Clips para papeles', 'Cadenas de todos los tipos: para portación de aquellos tipos que no se fabrican en el país', 'Caños o tubos de fierro y otros', 'Fittings de bronce y fittings para lavaderos de bronce', 'Cerraduras de todos los tipos: de tipos especiales que no se fabrican en el país', 'Clavos, puntillas, tachuelas', 'Solo para renovaciones y para cales de tapicería', 'Estufas, cocinas, calentadores y tico', 'Llaves, grifos y válvulas para agua', 'Máquinas para moler, tostar, etc.', 'Radiadores hidroeléctricos', 'Tornillos corrientes de todas clases', 'Pernos y remaches de fierro', 'ANEXO N.º 3', 'SECCION XI.— MAQUINARIAS, UTILES Y ACCESORIOS', 'DETALLE', 'Arados de punta, máquinas para de tornillo', 'Máquinas, aparatos, repuestos para textil. Sin perjuicio de las resoluciones, órdenes o resoluciones especiales que se emitan para importar telares destinados a nuevas industrias', 'Aceiteras de tipo corriente, para te, alambiques, máquinas para azinas lavadoras de uso doméstico', 'Azadones, rastillos, barretas, hules de mano, utensilios de hormas de madera, mazos para excepción éstas, de las de tipo común', 'Botones para uso eléctrico, interruptores, interruptores, cajas de ras, cajas enchufes, pila secas, to las de tipo mignon; tapones eléctricos, campanillas, etc.', 'Maquinarias industriales.— La cantidad de importación, deberá ser emitida el Departamento de Ministerio de Economía y Corporación de Fomento de los en que se trate de industria te que la instalación respectiva nente para el país. El certificado de Industria, además, si es recomendable la sea importar.', 'ANEXO N.º 3', 'SECCION XII.— MATERIALES Y TRANSPORTES', 'DETALLE', 'Equipo y material ferroviario: rafoondas para vías férreas, rafoondas', 'Embarcaciones y material para no comerciales', 'Aeroplanos para transporte de no comerciales', 'Automóviles de todos los tipos de los vehículos que se importen por el Comisariato General de Precios', 'Chassis de camiones y camióneta de los vehículos que se importen por el Comisariato General de Precios', 'Bicicletas, motos, etc.: bicicletas para servicios públicos.', 'ANEXO N.º 3', 'SECCION XIII.— MANUFACTURAS', 'DETALLE', 'Artefactos sanitarios de loza', 'Artefactos de cerámica, loza y otras piedras', 'Ladrillos o baldosas de porcelana', 'Artefactos y objetos de vidrio', 'Papel de lija para madera en el país', 'Maderas labradas y chapas para artefactos manufacturados de de y similares. El Consejo podrá hacer trasposos de este al y sintético', 'Cueros y pieles curtidos y artículos de cuero', 'Papel para periódicos y revistas', 'audencia de las empresas', 'Libros técnicos y científicos de 20 ojo para adquisiciones de establecimientos educacionales', 'Libros con tapas y contenedores celuloide, etc.', 'Estampas o fotos con manijas jetas postales de fantasía para de cualquiera forma, etiquetas jetas sin estampar, impresos', 'Armas, municiones y artículos', 'Relojes', 'Joyería fina y falsa', 'Gramófonos, fonógrafos y discos', 'Balanzas y romanas de todos los tipos', 'Receptores de radio de uso doméstico', 'Películas cinematográficas con rior al 10 ojo en películas aptas para licitudes de importación de parar los siguientes datos: 1.0.— Nombre de las películas; 2.0.— Número de copias que se importarán; 3.0.— Metraje de la película; 4.0.— Valor de los "royalties" explotación, según contrato; 5.0.— Detalle de la partida de propaganda.', 'Fletes, seguros y, en general, gastos. Además, después de ser autorizados por el Consejo de Censura, los portadores deberán comprobar la institución, que han internado del pedido en películas aptas para importación deberán acompañar relativo a la importación autorizada.', 'ANEXO N.º 3', 'SECCION XIII.— MANUFACTURAS', 'DETALLE', 'Instrumentos musicales de fierro', 'Cámaras fotográficas y filmadoras de carácter industrial', 'Thermos', 'Juguetes y juegos de entretenimiento', 'Lápices y lapiceras fuentes', 'Refrigeradores domésticos y comerciales', 'Artículos para deporte y pesca (de pesca industrial), y aparatos'.

# Ascendencia continental tendrá el Torneo de Campeones

## Comenzará el miércoles 11 en el Estadio Nacional, con el match de Emelec y Colo Colo

### EN LOS TEAMS MAS EFICIENTES DE SUDAMERICA

de Emelec, de Ecuador, a quien se le atribuye un nivel de habilidad que existe en los aficionados y en general, ante la realización de la importante competencia denominada Campeonato Sudamericano de Clubes Campeones, que congregará a los equipos de los vencedores en los torneos de sus respectivos países, a saber: de Argentina; Vasco de Gama, de Brasil; Municipal, de Perú; Uruguay, y la entidad organizadora del Campeonato Profesional de 1947.

**LOS PREPARATIVOS**  
Los preparativos han sido debidamente completados por los dirigentes de los clubs, y se espera que el torneo alcance un buen éxito en todos los aspectos, dada la capacidad de los participantes, a quienes se puede catalogar como los equipos más eficientes de Sud América. Colo Colo se ha preocupado de cada uno de los detalles de organización, de atención a las delegaciones extranjeras, de propaganda, de movilización y de la preparación de su equipo, cuya dirección técnica fué encargada a Enrique Sorrel, gestor del triunfo de sus colores en la temporada recién pasada.



**VASCO DE GAMA.**— Este es el cuadro campeón de Río de Janeiro, que actuará en Santiago en el Torneo de Campeones, que empieza en la noche del miércoles 11. Están de pie, de izquierda a derecha: Djajma, Barbosa, Augusto, Jorge, Danilo, Rofanelli, Flavio Costa, (entrenador), y Diego Rangell (Jefe de la delegación). Sentados: Mario Américo (masajista), Friaga, Maneca, Dimas, Lele, y Chico. No aparece Ademir, quien actuará de interior derecho, pasando al otro lado Maneca en lugar de Lele. Ademir pertenecía, hasta hace poco a Fluminense.

## Wanderers anotó en la bolsa a 4 jugadores de su primer team

La directiva del Wanderers hizo llegar ayer a la secretaría de la División de Honor de la Federación de Fútbol de Chile, una nómina de los jugadores de cuyos servicios se despidió en la temporada oficial de 1948. Ante la petición de la entidad porteña, ingresarán a la bolsa, los siguientes jugadores:

Raúl Díaz Rojas, \$ 25.000; Marcelino Toledo Díaz, \$ 25.000; Roberto Escobar Moraga, \$ 20.000; Juan Zárate Araos, \$ 5.000.

### GRANDES PRECIOS

Entre los grandes precios que figuran en la bolsa de jugadores, están los de Domingo Pino, del Colo Colo, en \$ 180.000; de René Quiral, del Badminton, por igual suma; de Miguel Flores, del Magallanes, también por \$ 180.000, y el de Luis Oyarzún, de Colo Colo, en \$ 100.000.

### CITACIONES

**DEPORTIVO RIVER PLATE.**— Reunión general, mañana, a las 20.30 horas, en San Diego N.º 141.

**CIRCULO ATLETICO ROYAL.**— Atletas que deseen ingresar a la institución, el domingo, a las 9.30 horas, en la pista de la Quinta Normal.

**DEPORTIVO EL RACHA.**— Junta general, hoy, a las 19.30 horas, en Madrid 2523.

**CUERPO DE ARBITROS DE LA SECCION CADETES.**— A asamblea general, hoy, a las 20.30 horas, en Agustinas 1559.

### SE DISPUTARA EL TITULO MUNDIAL DEL PESO PLUMA

**MIAMI, 5.—(U. P.)**—Ayer terminaron los arreglos respecto al encuentro entre el campeón mundial de peso pluma Willie Pep, y el cubano Humberto Sierra. El combate se efectuará el 24 de febrero en el Estadio Orange Bowl, de esta ciudad.

El promoter Clarence Kantrowitz espera la asistencia de 30.000 personas, con una entrada bruta de 200.000 dólares. Según el contrato firmado por Pep, éste recibirá 32 mil dólares por la defensa de su título. Sierra firmó el contrato la semana pasada, y recibirá el 15 por ciento de la entrada neta.

## PRECIO DEL FUTBOL SUBIO EN BUENOS AIRES

### Triunfo del quinteto de la "U"

**VALDIVIA, 5.**— El conjunto superior de básquetbol de la Universidad de Chile sostuvo hoy un encuentro de revancha con el seleccionado de esta ciudad. La victoria correspondió a la "U" por 55 puntos contra 39, luego de un partido en que la superioridad de los visitantes fué manifiesta.

### ACTIVIDAD EN LOS CENTROS DE BOX

**CORCOLEN** y Yauru, se enfrentarán esta noche, en la tercera fecha de un torneo cuadrangular de box. Los combates se desarrollarán en el ring del CorcoLEN, ubicado en Mujica 0135, contando el programa de 11 combates, seis de ellos oficiales.

### EN LA SEDE DEL CLUB DEPORTIVO CRISTAL, UBICADA EN WALKER MARTINEZ 202, SE EFECTUARÁ MAÑANA UN FESTIVAL DE BOX, ENTRE LA ENTIDAD LOCAL Y EL COMITÉ CHILENO DE ELECTRICIDAD. EN LOS ENCUENTROS PRINCIPALES, DIRIGIRÁN SUPREMACIAS ORLANDO ESPINOZA CON MARIO GALLEGOS, Y HERIBERTO MELLA CON LUIS FLORES.

### ISMAEL FARIAS, DEL MÉXICO, Y MANUEL GÁLVEZ, DEL RECOLETA, SERÁN PROTAGONISTAS DE LA PELEA PRINCIPAL DE MAÑANA EN EL NOCHE, EN EL RING DEL MEXICU. LA REUNIÓN SE COMPLETARÁ CON PELEAS ENTRE ELEMENTOS DE ESTAS INSTITUCIONES.

### EN LAS CANCHAS DEL SANTIAGO CONTINUARÁ UN TORNEO DE FUTBOL

En las canchas del Estadio Popular Santiago Morning, continuará el domingo la competencia del fútbol denominada de "Futuros Cracks", con el siguiente programa:

**CANCHA N.º 1.**— 9 horas: Solari con Domeyko infantiles.

9.50 horas: Juventud Ecuador con Solari, juveniles.

10.45 horas: Portales con Domeyko, juveniles.

11.50 horas: Nogales con Juventud Las Rejas.

**CANCHA N.º 2.**— 9 horas: Sokol con Olímpico Cervantes, infantiles.

9.50 horas: Estudiantes de Portales con Pila Recoleta, infantiles.

10.45 horas: Perú con Carlos Soto, juveniles.

11.50 horas: Población Velasquez con Estrella de Quinta, juveniles.

**CANCHA N.º 3.**— 9 horas: Perú con Sergio Gálvez, infantiles.

9.50 horas: Esfuerzo con Carlos Soto, infantiles.

**CANCHA N.º 4.**— 9 horas: Dassouri con Ecuador Juniors, infantiles.

10 horas: Ecuador Juniors con Dassouri, juveniles.

11 horas: Dassouri con Ecuador Juniors, juveniles.

### 50 o/o de alza de las populares y tribunas oficiales, en relación con lo cobrado en el año 1947

### EN SAINT MORITZ, EL ITALIANO BIBBIA VENCIO EN EL "SKELETON"

**BUENOS AIRES, 5.**— (A. F. P.)— En la sesión celebrada por el Consejo Directivo de la Asociación de Fútbol de Argentina, se aprobó la participación de esta entidad en el Consejo de la F.I.F.A., que se realizará en Londres los días 26 y 27 de julio próximo, acordándose en principio designar dos delegados.

Igualmente, se acordó la contratación de cinco referees ingleses, disponiéndose autorizar al representante argentino en Londres, González, que efectúe los respectivos contratos.

También se aprobó el valor que se cobrará por las entradas a los partidos de fútbol de primera división profesional, fijándose en 1.50 para las populares, y en tres pesos las tribunas oficiales, contra uno y dos pesos, que valían anteriormente.

Se dio entrada a una comunicación de la Confederación Sudamericana de Fútbol, en la que se establece que Brasil y Colombia serán las sedes de las próximas Copas Sudamericanas, para los años 1948 y 1951, respectivamente.

**LIMA, 5.**— (A. F. P.)— Quedó acordado que el sábado se enfrenten los conjuntos de Chacarita Juniors, de Argentina, y el Sportivo Municipal de esta capital, en el partido de fecha realizada debido al desmoronamiento del Municipal de Iruya, en la ciudad de Iruya, para iniciar el Campeonato de Campeones.

**BUENOS AIRES, 5.**— (A. F. P.)— La Confederación Sudamericana de Fútbol se dirigió a la Asociación Argentina de Fútbol, solicitándole sobre la posibilidad de que el Campeonato Mundial de este deporte, se efectúe en Río de Janeiro, en la fecha fijada. Solicita respuesta antes de julio próximo.

Igualmente, hace saber que el Congreso de Guayaquil resolvió que el torneo se realice en Río de Janeiro.

**BUENOS AIRES, 5.**— (A. F. P.)— La Asociación Argentina de Fútbol recibió una nota de la Federación de Tucumán, solicitando autorización para que un equipo representativo de esa entidad juegue con el Peñarol y el Nacional de Montevideo, del 19 al 21 de marzo.

La Federación tucumana solicita asimismo, que se le permita ir con ese equipo a Chile, para jugar con Colo Colo, en fecha a fijarse.

**MONTEVIDEO, 5.**— (A. F. P.)— Se efectuaron algunos encuentros entre pugilistas seleccionados de la Unión Argentina, y del Club Conquistador, resultando vencedor al mediano Vera, de Argentina, sobre Barreiro, por abandono de éste al primer round, y el pluma Cirino de Luz de Uruguay, derrotó por puntos a argentino Pedro Brizuela.

**JUEGOS OLÍMPICOS DE INVIERNO.**— **SAINT MORITZ, 5.**— (A. F. P.)— La deportista concadiana, Bertha Ann Scott, quedó a la cabeza de las competidoras por el campeonato artístico de patinaje, con 88,10 puntos, después de cumplidos cinco ejercicios.

Avanzó a la británica Altheaga, y a la austríaca Pawlek y a la brasileña...

**FESTEJAN A OSVALDO ULLOA Y E. CASTILLO**  
Los miembros de la delegación de básquetbol, que participó en el Campeonato Sudamericano de Río de Janeiro, en mayo de 1947, homenajearán hoy, a las 21 horas, en el Club Septiembre, a los jugadores chilenos radicados en esa ciudad, Osvaldo Ulloa y E. Castillo, de quienes fueron objeto durante su estadía en la capital de Brasil, de numerosas fiestas...

# EMPART

COMPANIA DE SEGUROS GENERALES S. A. AUTORIZADA POR DECRETO SUPREMO N.º 4196 DE 16 DE OCTUBRE DE 1946

CAPITAL TOTALMENTE PAGADO \$ 3.000.000.— OFICINA EN VALPARAISO: Cochrane esquina Almirante Señoret. Teléfono 7621 - Casilla N.º 1113

Balanza general correspondiente al ejercicio social comprendido entre el 16 de Octubre de 1946 y el 31 de Diciembre de 1947

ACTIVO		PASIVO	
<b>RESERVAS Y FONDOS</b>		<b>RESERVAS TECNICAS</b>	
Accs. Caja Reaseguradora Chile Cl. "B" a 2.201.87 ..... \$ 330.280.50		De Riesgos en Curso ..... \$ 1.588.109.32	
Accs. Compañía Nac. de Seguros S. A. a \$ 100.— 30.000.— \$ 360.280.50		<b>ACREEDORES DIVERSOS</b>	
100.000.—Nom. Deuda Interna 7-1/2% a 84.— 2.352.000.—		Compañías Congéneres y Caja Reaseguradora de Chile ..... \$ 442.473.02	
100.000.— 688.062.66		Sinistros por Liquidar Incendio ..... 59.088.62	
100.000.— 15.029.40 \$ 3.395.372.56		Provisiones para Impuestos Varios ..... 337.859.—	
<b>UTILES Y MATERIAL</b> ..... 116.321.90		<b>TOTAL DEL PASIVO</b> ..... \$ 2.427.529.96	
<b>RENTAS DIVERSAS</b>		<b>CAPITAL Y RESERVAS</b>	
Por Cobrar ..... \$ 2.165.131.85		6.000 Acciones de \$ 500.— cada una ..... \$ 3.000.000.—	
Por Documentos por Cobrar ..... 3.765.30		Fluctuación de Valores ..... 12.294.—	
Por el Personal ..... 12.580.95		<b>TOTAL</b> ..... \$ 5.439.823.96	
Por Varias ..... 33.119.18		<b>GANANCIAS Y PERDIDAS</b>	
<b>TOTAL</b> ..... \$ 5.726.291.74		Utilidad ..... 286.467.78	

Cuentas de Orden		H A B E R	
Garantía Otorgada por Directores ..... \$ 819.000.—		Garantía Otorgada por Directores ..... \$ 210.000.—	
Garantía Otorgada por Gerente y Personal ..... \$ 819.000.—		Garantía Otorgada por Gerente y Personal ..... 609.000.—	
<b>TOTAL</b> ..... \$ 819.000.—		<b>TOTAL</b> ..... \$ 819.000.—	

## Cuenta de Perdidas y Ganancias

Correspondiente al Ejercicio comprendido entre el 16 de Octubre de 1946 y el 31 de Diciembre de 1947

D E B E		H A B E R	
Primas de Seguros y Reseguros ..... \$ 3.059.682.83		Primas de Seguros y Reseguros ..... \$ 8.031.577.33	
Productos de Inversiones		Productos de Inversiones	
Entradas por Dividendos, Intereses percibidos, devengados y pagados, menos impuesto a la Renta y Gastos ..... 138.960.59		Entradas por Dividendos, Intereses percibidos, devengados y pagados, menos impuesto a la Renta y Gastos ..... 138.960.59	
Bonificación Caja Reaseguradora de Chile ..... 1.28		Bonificación Caja Reaseguradora de Chile ..... 1.28	
<b>TOTAL</b> ..... \$ 3.200.644.70		<b>TOTAL</b> ..... \$ 8.170.539.20	
Reserva Actual ..... 1.588.109.32		Reserva Actual ..... 1.588.109.32	
Reserva afectada a esta Reserva ..... 3.970.273.31		Reserva afectada a esta Reserva ..... 3.970.273.31	
Reserva Consumida ..... 1.001.621.19		Reserva Consumida ..... 1.001.621.19	
Reservas, Sueldos, Gastos y Contribuciones en Operaciones de Seguros ..... 635.882.59		Reservas, Sueldos, Gastos y Contribuciones en Operaciones de Seguros ..... 635.882.59	
Reservas, Sueldos, Gastos y Contribuciones en Operaciones de Seguros ..... 1.786.527.73		Reservas, Sueldos, Gastos y Contribuciones en Operaciones de Seguros ..... 1.786.527.73	
Reservas, Sueldos, Gastos y Contribuciones en Operaciones de Seguros ..... 734.542.80		Reservas, Sueldos, Gastos y Contribuciones en Operaciones de Seguros ..... 734.542.80	
Reservas, Sueldos, Gastos y Contribuciones en Operaciones de Seguros ..... 42.000.—		Reservas, Sueldos, Gastos y Contribuciones en Operaciones de Seguros ..... 42.000.—	
Reservas, Sueldos, Gastos y Contribuciones en Operaciones de Seguros ..... 22.400.—		Reservas, Sueldos, Gastos y Contribuciones en Operaciones de Seguros ..... 22.400.—	
<b>TOTAL</b> ..... \$ 7.420.05		<b>TOTAL</b> ..... \$ 7.420.05	
Reservas, Sueldos, Gastos y Contribuciones en Operaciones de Seguros ..... 7.506.10		Reservas, Sueldos, Gastos y Contribuciones en Operaciones de Seguros ..... 7.506.10	
<b>TOTAL</b> ..... \$ 7.884.071.42		<b>TOTAL</b> ..... \$ 7.884.071.42	
Utilidad ..... 286.467.78		Utilidad ..... 286.467.78	
<b>TOTAL</b> ..... \$ 8.170.539.20		<b>TOTAL</b> ..... \$ 8.170.539.20	

Santiago, 31 de Diciembre de 1947

**GUILHERMO MONDACA HÜMMEL,**  
Contador General R. N. C. 3624

**FANOR VELASCO,**  
Gerente General

**INFORME DE LOS INSPECTORES DE CUENTAS:**  
Hemos revisado el Balance que antecede con los libros de la Compañía, encontrándolo conforme; verificamos al mismo tiempo la existencia de Acciones y Depósitos Bancarios, teniendo a la vista los Certificados de Custodia y de Saldo.

Santiago, 29 de Enero de 1948.

**MOISES MUJICA,**  
Inspector de Cuentas  
Contador R. N. C. 200

**DANIEL ASPILLAGA,**  
Inspector de Cuentas  
Contador R. N. C. 5131

## EMPART LA COMPANIA DE SEGUROS DE LOS EMPLEADOS DE CHILE

AUTORIZADA POR DECRETO SUPREMO N.º 4.196, DE 16 DE OCTUBRE DE 1946

Asegure su casa habitación, muebles y ropas en la Compañía de Seguros EMPART, organizada en beneficio exclusivo de los empleados. Economice dinero. Como empleado tiene usted derecho al

### 30 o/o de rebaja en las primas de la tarifa oficial

Empleado particular, empleado público, municipal, periodista, militar, marino, carabinero, imponente de cualquiera institución de previsión social, aproveche el beneficio autorizado a "EMPART" en su favor.

INFORMESE PERSONALMENTE EN LAS OFICINAS DE LA COMPANIA. CALLE Huérfanos 1248, 7º piso, o llame al teléfono 62656

Irán a verlo en el acto.

UNA NUEVA FORMULA DE SEGURO DE INCENDIO CON UNA NUEVA MODALIDAD EFECTIVA DE COOPERACION SOCIAL

## FANOR VELASCO

gerente general.

# INNEGABLES ATRACTIVOS OFRECEN LAS PRUEBAS ORDINARIAS QUE INTEGRAN EL PROGRAMA DEL CLUB HIPICO

judicó Norte Claro sobre Ha Hu, pero antes había terminado de correr Faramula y Nahuel, en 1.500 metros, con 59 kilos. El hijo de Grimsky se ve muy bien y debe andar entre los primeros a la llegada.

ROCIANTE 57 (R. Madariaga). Séptimo en la citada competencia de Cambullón, pero antes había finalizado segundo de Trianon, con 55 kilos, en La Palma. Puede y paga una billeteada enorme.

MORSE, 55 (J. E. Bravo). Perdió contra Cambullón, Neco y Huinco, pero en esta oportunidad tiene algunos kilos a su favor, y por otra parte, como su estado es imborrable, puede ser en fuerte "rush".

PAIZOTER, 55 (A. Salazar). Hizo galope de ejercicio delante de Hinojo y Avalancha, en la 1.500 metros del premio Edwards Low, con 52 kilos. En esta ocasión está en un buen momento, pero no será inconveniente para que se desempeñe con éxito.

GINO REX, 53 (M. Ocampo). Se vio en gran forma al rematar a una nariz de Trianon, en la milla del premio Frontal. A pesar de que estos son superiores, puede meterse en la conversión al final.

SUSANA, 53 (M. Valencia). Perdió por pescuazo a Esquinazo y Princesa, en los 1.500 metros del premio Falcón, pero nos parece un poco problemático que vuelva a repetir la gran carrera.

BOBINE 48 (L. Espinoza). Cuarta de Susana, Esquinazo y Princesa, en el mencionado premio Falcón. No obstante las grandes ventajas que recibe, estimamos muy difícil el compromiso para sus aptitudes.

SEPTIMA CARRERA. — 1.200 metros.

LA VEDETTE 57 (M. Ocampo). Hizo cuenta de Full Sal, y Triandente en esta misma distancia, pero con 53 kilos. Esta vez sube cuatro y, por lo tanto, la repetición es bastante difícil a pesar de que conserva su gran estado.

GUAYACAN, 56 (J. Ortíz). Corrió una de las más altas cotizaciones en los 1.200 metros que ganó Personalaje en La Palma, pero no tuvo figuración, debido a contratiempos. Antes había derrotado a Garito y Clavileño, así es que puede rehabilitarse ampliamente.

BOBINER 48 (J. Ortíz). Fracaso en el premio Llave, pero con el dinero que se le repartió, puede dar un buen año.

SIXTA CARRERA. — 1.800 metros.

CAMBULLON, 60 (J. Ortíz). Se impulsó al galope y por dos cuerpos nos volvió a ganar en los 1.800 metros del premio Oakland, pero con 52 kilos. Ahora, con 8 más, el cantar es muy distinto, pero ¿todas maneras su opción es de primer orden.

AZOCAR, 57 (R. Cruzat). Fue quinto en la citada carrera de Cambullón, dispénsandole 4 kilos al vencedor. Esta vez recibe tres, así es que tiene 7 kilos a su favor, lo que le asigna una opción en esta difícil competencia.

GORFON, 57 (C. Cruz). Actuando con tropiezos, remató sexto en la milla que se adjudicó Norte Claro sobre Ha Hu, pero antes había terminado de correr Faramula y Nahuel, en 1.500 metros, con 59 kilos.

VENTADA 52 (J. E. Bravo). Una vez más será la favorita de los apostadores, pues fue tercera de Camioneta y Otway, en los 950 metros del citado clásico de Santiago. Es la línea de la carrera y a no mediar lo inesperado, ahora debe imponerse.

4. CARRERA, 1.200 METROS. ROCIANTE 57 (R. Madariaga). Séptimo en la citada competencia de Cambullón, pero antes había finalizado segundo de Trianon, con 55 kilos, en La Palma. Puede y paga una billeteada enorme.

MORSE, 55 (J. E. Bravo). Perdió contra Cambullón, Neco y Huinco, pero en esta oportunidad tiene algunos kilos a su favor, y por otra parte, como su estado es imborrable, puede ser en fuerte "rush".

PAIZOTER, 55 (A. Salazar). Hizo galope de ejercicio delante de Hinojo y Avalancha, en la 1.500 metros del premio Edwards Low, con 52 kilos. En esta ocasión está en un buen momento, pero no será inconveniente para que se desempeñe con éxito.

GINO REX, 53 (M. Ocampo). Se vio en gran forma al rematar a una nariz de Trianon, en la milla del premio Frontal. A pesar de que estos son superiores, puede meterse en la conversión al final.

SUSANA, 53 (M. Valencia). Perdió por pescuazo a Esquinazo y Princesa, en los 1.500 metros del premio Falcón, pero nos parece un poco problemático que vuelva a repetir la gran carrera.

BOBINE 48 (L. Espinoza). Cuarta de Susana, Esquinazo y Princesa, en el mencionado premio Falcón. No obstante las grandes ventajas que recibe, estimamos muy difícil el compromiso para sus aptitudes.

SEPTIMA CARRERA. — 1.200 metros.

LA VEDETTE 57 (M. Ocampo). Hizo cuenta de Full Sal, y Triandente en esta misma distancia, pero con 53 kilos. Esta vez sube cuatro y, por lo tanto, la repetición es bastante difícil a pesar de que conserva su gran estado.

GUAYACAN, 56 (J. Ortíz). Corrió una de las más altas cotizaciones en los 1.200 metros que ganó Personalaje en La Palma, pero no tuvo figuración, debido a contratiempos. Antes había derrotado a Garito y Clavileño, así es que puede rehabilitarse ampliamente.

BOBINER 48 (J. Ortíz). Fracaso en el premio Llave, pero con el dinero que se le repartió, puede dar un buen año.

SIXTA CARRERA. — 1.800 metros.

CAMBULLON, 60 (J. Ortíz). Se impulsó al galope y por dos cuerpos nos volvió a ganar en los 1.800 metros del premio Oakland, pero con 52 kilos. Ahora, con 8 más, el cantar es muy distinto, pero ¿todas maneras su opción es de primer orden.

AZOCAR, 57 (R. Cruzat). Fue quinto en la citada carrera de Cambullón, dispénsandole 4 kilos al vencedor. Esta vez recibe tres, así es que tiene 7 kilos a su favor, lo que le asigna una opción en esta difícil competencia.

GORFON, 57 (C. Cruz). Actuando con tropiezos, remató sexto en la milla que se adjudicó Norte Claro sobre Ha Hu, pero antes había terminado de correr Faramula y Nahuel, en 1.500 metros, con 59 kilos.

VENTADA 52 (J. E. Bravo). Una vez más será la favorita de los apostadores, pues fue tercera de Camioneta y Otway, en los 950 metros del citado clásico de Santiago. Es la línea de la carrera y a no mediar lo inesperado, ahora debe imponerse.

4. CARRERA, 1.200 METROS. ROCIANTE 57 (R. Madariaga). Séptimo en la citada competencia de Cambullón, pero antes había finalizado segundo de Trianon, con 55 kilos, en La Palma. Puede y paga una billeteada enorme.

MORSE, 55 (J. E. Bravo). Perdió contra Cambullón, Neco y Huinco, pero en esta oportunidad tiene algunos kilos a su favor, y por otra parte, como su estado es imborrable, puede ser en fuerte "rush".

PAIZOTER, 55 (A. Salazar). Hizo galope de ejercicio delante de Hinojo y Avalancha, en la 1.500 metros del premio Edwards Low, con 52 kilos. En esta ocasión está en un buen momento, pero no será inconveniente para que se desempeñe con éxito.

GINO REX, 53 (M. Ocampo). Se vio en gran forma al rematar a una nariz de Trianon, en la milla del premio Frontal. A pesar de que estos son superiores, puede meterse en la conversión al final.

SUSANA, 53 (M. Valencia). Perdió por pescuazo a Esquinazo y Princesa, en los 1.500 metros del premio Falcón, pero nos parece un poco problemático que vuelva a repetir la gran carrera.

BOBINE 48 (L. Espinoza). Cuarta de Susana, Esquinazo y Princesa, en el mencionado premio Falcón. No obstante las grandes ventajas que recibe, estimamos muy difícil el compromiso para sus aptitudes.

SEPTIMA CARRERA. — 1.200 metros.

LA VEDETTE 57 (M. Ocampo). Hizo cuenta de Full Sal, y Triandente en esta misma distancia, pero con 53 kilos. Esta vez sube cuatro y, por lo tanto, la repetición es bastante difícil a pesar de que conserva su gran estado.

GUAYACAN, 56 (J. Ortíz). Corrió una de las más altas cotizaciones en los 1.200 metros que ganó Personalaje en La Palma, pero no tuvo figuración, debido a contratiempos. Antes había derrotado a Garito y Clavileño, así es que puede rehabilitarse ampliamente.

BOBINER 48 (J. Ortíz). Fracaso en el premio Llave, pero con el dinero que se le repartió, puede dar un buen año.

SIXTA CARRERA. — 1.800 metros.

CAMBULLON, 60 (J. Ortíz). Se impulsó al galope y por dos cuerpos nos volvió a ganar en los 1.800 metros del premio Oakland, pero con 52 kilos. Ahora, con 8 más, el cantar es muy distinto, pero ¿todas maneras su opción es de primer orden.

AZOCAR, 57 (R. Cruzat). Fue quinto en la citada carrera de Cambullón, dispénsandole 4 kilos al vencedor. Esta vez recibe tres, así es que tiene 7 kilos a su favor, lo que le asigna una opción en esta difícil competencia.

GORFON, 57 (C. Cruz). Actuando con tropiezos, remató sexto en la milla que se adjudicó Norte Claro sobre Ha Hu, pero antes había terminado de correr Faramula y Nahuel, en 1.500 metros, con 59 kilos.

VENTADA 52 (J. E. Bravo). Una vez más será la favorita de los apostadores, pues fue tercera de Camioneta y Otway, en los 950 metros del citado clásico de Santiago. Es la línea de la carrera y a no mediar lo inesperado, ahora debe imponerse.

4. CARRERA, 1.200 METROS. ROCIANTE 57 (R. Madariaga). Séptimo en la citada competencia de Cambullón, pero antes había finalizado segundo de Trianon, con 55 kilos, en La Palma. Puede y paga una billeteada enorme.

MORSE, 55 (J. E. Bravo). Perdió contra Cambullón, Neco y Huinco, pero en esta oportunidad tiene algunos kilos a su favor, y por otra parte, como su estado es imborrable, puede ser en fuerte "rush".

PAIZOTER, 55 (A. Salazar). Hizo galope de ejercicio delante de Hinojo y Avalancha, en la 1.500 metros del premio Edwards Low, con 52 kilos. En esta ocasión está en un buen momento, pero no será inconveniente para que se desempeñe con éxito.

GINO REX, 53 (M. Ocampo). Se vio en gran forma al rematar a una nariz de Trianon, en la milla del premio Frontal. A pesar de que estos son superiores, puede meterse en la conversión al final.

SUSANA, 53 (M. Valencia). Perdió por pescuazo a Esquinazo y Princesa, en los 1.500 metros del premio Falcón, pero nos parece un poco problemático que vuelva a repetir la gran carrera.

BOBINE 48 (L. Espinoza). Cuarta de Susana, Esquinazo y Princesa, en el mencionado premio Falcón. No obstante las grandes ventajas que recibe, estimamos muy difícil el compromiso para sus aptitudes.

SEPTIMA CARRERA. — 1.200 metros.

LA VEDETTE 57 (M. Ocampo). Hizo cuenta de Full Sal, y Triandente en esta misma distancia, pero con 53 kilos. Esta vez sube cuatro y, por lo tanto, la repetición es bastante difícil a pesar de que conserva su gran estado.

GUAYACAN, 56 (J. Ortíz). Corrió una de las más altas cotizaciones en los 1.200 metros que ganó Personalaje en La Palma, pero no tuvo figuración, debido a contratiempos. Antes había derrotado a Garito y Clavileño, así es que puede rehabilitarse ampliamente.

BOBINER 48 (J. Ortíz). Fracaso en el premio Llave, pero con el dinero que se le repartió, puede dar un buen año.

SIXTA CARRERA. — 1.800 metros.

CAMBULLON, 60 (J. Ortíz). Se impulsó al galope y por dos cuerpos nos volvió a ganar en los 1.800 metros del premio Oakland, pero con 52 kilos. Ahora, con 8 más, el cantar es muy distinto, pero ¿todas maneras su opción es de primer orden.

AZOCAR, 57 (R. Cruzat). Fue quinto en la citada carrera de Cambullón, dispénsandole 4 kilos al vencedor. Esta vez recibe tres, así es que tiene 7 kilos a su favor, lo que le asigna una opción en esta difícil competencia.

GORFON, 57 (C. Cruz). Actuando con tropiezos, remató sexto en la milla que se adjudicó Norte Claro sobre Ha Hu, pero antes había terminado de correr Faramula y Nahuel, en 1.500 metros, con 59 kilos.

VENTADA 52 (J. E. Bravo). Una vez más será la favorita de los apostadores, pues fue tercera de Camioneta y Otway, en los 950 metros del citado clásico de Santiago. Es la línea de la carrera y a no mediar lo inesperado, ahora debe imponerse.

4. CARRERA, 1.200 METROS. ROCIANTE 57 (R. Madariaga). Séptimo en la citada competencia de Cambullón, pero antes había finalizado segundo de Trianon, con 55 kilos, en La Palma. Puede y paga una billeteada enorme.

MORSE, 55 (J. E. Bravo). Perdió contra Cambullón, Neco y Huinco, pero en esta oportunidad tiene algunos kilos a su favor, y por otra parte, como su estado es imborrable, puede ser en fuerte "rush".

PAIZOTER, 55 (A. Salazar). Hizo galope de ejercicio delante de Hinojo y Avalancha, en la 1.500 metros del premio Edwards Low, con 52 kilos. En esta ocasión está en un buen momento, pero no será inconveniente para que se desempeñe con éxito.

GINO REX, 53 (M. Ocampo). Se vio en gran forma al rematar a una nariz de Trianon, en la milla del premio Frontal. A pesar de que estos son superiores, puede meterse en la conversión al final.

SUSANA, 53 (M. Valencia). Perdió por pescuazo a Esquinazo y Princesa, en los 1.500 metros del premio Falcón, pero nos parece un poco problemático que vuelva a repetir la gran carrera.

BOBINE 48 (L. Espinoza). Cuarta de Susana, Esquinazo y Princesa, en el mencionado premio Falcón. No obstante las grandes ventajas que recibe, estimamos muy difícil el compromiso para sus aptitudes.

SEPTIMA CARRERA. — 1.200 metros.

LA VEDETTE 57 (M. Ocampo). Hizo cuenta de Full Sal, y Triandente en esta misma distancia, pero con 53 kilos. Esta vez sube cuatro y, por lo tanto, la repetición es bastante difícil a pesar de que conserva su gran estado.

GUAYACAN, 56 (J. Ortíz). Corrió una de las más altas cotizaciones en los 1.200 metros que ganó Personalaje en La Palma, pero no tuvo figuración, debido a contratiempos. Antes había derrotado a Garito y Clavileño, así es que puede rehabilitarse ampliamente.

BOBINER 48 (J. Ortíz). Fracaso en el premio Llave, pero con el dinero que se le repartió, puede dar un buen año.

SIXTA CARRERA. — 1.800 metros.

CAMBULLON, 60 (J. Ortíz). Se impulsó al galope y por dos cuerpos nos volvió a ganar en los 1.800 metros del premio Oakland, pero con 52 kilos. Ahora, con 8 más, el cantar es muy distinto, pero ¿todas maneras su opción es de primer orden.

AZOCAR, 57 (R. Cruzat). Fue quinto en la citada carrera de Cambullón, dispénsandole 4 kilos al vencedor. Esta vez recibe tres, así es que tiene 7 kilos a su favor, lo que le asigna una opción en esta difícil competencia.

GORFON, 57 (C. Cruz). Actuando con tropiezos, remató sexto en la milla que se adjudicó Norte Claro sobre Ha Hu, pero antes había terminado de correr Faramula y Nahuel, en 1.500 metros, con 59 kilos.

VENTADA 52 (J. E. Bravo). Una vez más será la favorita de los apostadores, pues fue tercera de Camioneta y Otway, en los 950 metros del citado clásico de Santiago. Es la línea de la carrera y a no mediar lo inesperado, ahora debe imponerse.

destacando las mejores chances y ubicando las posibles sorpresas.

Zephrí en La Palma y después remató quinta de Fracaso y Salvaje, ambas veces en esta misma distancia. Seguramente morirá con todos los honores.

FOR CABEZA 54 (A. Silva). Abandonó la fila de los perdedores, aventajado en cómo da acción a Arizarco y Letargo, pero después no asomó en papel alguna en la que triunfó Caca, difícil, pero en ningún caso imposible.

CAICUPIL 52 L. A. Correa. Perdió contra Plovawa y African Queen, en esta misma distancia, y después finalizó segundo de Pervoso, a escasa diferencia en la milla, del premio Fritura. Según nuestra modesta opinión, debe ser el ganador.

TRISABEL 52 J. Astudillo. Obtuvo su primera victoria, batiendo por amplio margen al galope a Afrania y Cabala, y después de cuatro carreras, y a pesar de esta circunstancia, su opción es machucante y contundente, pues se encajonó en la recta final, llegando segundo de El Tofo, a pescuazo, en la ocasión de la especial Petrarque. En vista del modo que carga, tendrá que entenderse con los dos de más arriba.

LA IRA, 52 (J. E. Bravo). Fue tercera de Capufinas y Bules, en los 1.200 metros del premio LA NACION, a dos cuerpos del ganador y cargando 57 kilos. Ahora lleva cinco meses, así es que lógicamente tiene que mejorar y de ahí que sea gran favorita.

TRAVIESA, 52 (A. Vázquez). Finalizó última en el premio Petrarque, que se adjudicó El Tofo, pero advirtiéndose que movió mal. A pesar de todo, su chance es secundaria, pues dista mucho de ser la buena yegua de otras temporadas.

AGALLUDO, 51 (M. Quezada). Defecionó en la que empujaron Punjab con Panchito, pero llevaba 57 kilos, y anteriormente había remató segundo, a cabeza de Punjab, dispénsandole tres kilos al ganador. Por esa magnífica performance, resulta el lance preciso y precioso de la competencia.

BALLONGO, 48 (J. Contreras). Mal se condujo en el Hipódromo Chile, en la que se adjudicó Camioneta. Ahora más bien cambia en el marcador, y los antecedentes no le faltan.

ILSE 54 A. Salazar. Hace sus primeras armas esta descendiente del crack Fillbuster y Icticio. Como prepara L. G. Alvarez, en sus carreras se ha visto bien y con un poco de suerte puede dar un alegrón a sus partidarios.

MISTRAL 52 R. Cornejo. Se inicia esta hija de Encantador y Mococtia, de propiedad y preparada por M. Segura. La pica el aprendizaje, así es que conviene jugarle algo, por lo que puede suceder.

POLINIESE 52 G. Retamal. No asomó en parte alguna en el clásico de Santiago, que ganó Camioneta. Muy difícil nos parece que pueda lucirse en esta oportunidad.

TIERRA FIRME 52 C. Cruz. Actuando con tropiezos, remató sexto en la milla que se adjudicó Norte Claro sobre Ha Hu, pero antes había terminado de correr Faramula y Nahuel, en 1.500 metros, con 59 kilos.

VENTADA 52 (J. E. Bravo). Una vez más será la favorita de los apostadores, pues fue tercera de Camioneta y Otway, en los 950 metros del citado clásico de Santiago. Es la línea de la carrera y a no mediar lo inesperado, ahora debe imponerse.

4. CARRERA, 1.200 METROS. ROCIANTE 57 (R. Madariaga). Séptimo en la citada competencia de Cambullón, pero antes había finalizado segundo de Trianon, con 55 kilos, en La Palma. Puede y paga una billeteada enorme.

MORSE, 55 (J. E. Bravo). Perdió contra Cambullón, Neco y Huinco, pero en esta oportunidad tiene algunos kilos a su favor, y por otra parte, como su estado es imborrable, puede ser en fuerte "rush".

PAIZOTER, 55 (A. Salazar). Hizo galope de ejercicio delante de Hinojo y Avalancha, en la 1.500 metros del premio Edwards Low, con 52 kilos. En esta ocasión está en un buen momento, pero no será inconveniente para que se desempeñe con éxito.

GINO REX, 53 (M. Ocampo). Se vio en gran forma al rematar a una nariz de Trianon, en la milla del premio Frontal. A pesar de que estos son superiores, puede meterse en la conversión al final.

SUSANA, 53 (M. Valencia). Perdió por pescuazo a Esquinazo y Princesa, en los 1.500 metros del premio Falcón, pero nos parece un poco problemático que vuelva a repetir la gran carrera.

BOBINE 48 (L. Espinoza). Cuarta de Susana, Esquinazo y Princesa, en el mencionado premio Falcón. No obstante las grandes ventajas que recibe, estimamos muy difícil el compromiso para sus aptitudes.

SEPTIMA CARRERA. — 1.200 metros.

LA VEDETTE 57 (M. Ocampo). Hizo cuenta de Full Sal, y Triandente en esta misma distancia, pero con 53 kilos. Esta vez sube cuatro y, por lo tanto, la repetición es bastante difícil a pesar de que conserva su gran estado.

GUAYACAN, 56 (J. Ortíz). Corrió una de las más altas cotizaciones en los 1.200 metros que ganó Personalaje en La Palma, pero no tuvo figuración, debido a contratiempos. Antes había derrotado a Garito y Clavileño, así es que puede rehabilitarse ampliamente.

BOBINER 48 (J. Ortíz). Fracaso en el premio Llave, pero con el dinero que se le repartió, puede dar un buen año.

SIXTA CARRERA. — 1.800 metros.

CAMBULLON, 60 (J. Ortíz). Se impulsó al galope y por dos cuerpos nos volvió a ganar en los 1.800 metros del premio Oakland, pero con 52 kilos. Ahora, con 8 más, el cantar es muy distinto, pero ¿todas maneras su opción es de primer orden.

AZOCAR, 57 (R. Cruzat). Fue quinto en la citada carrera de Cambullón, dispénsandole 4 kilos al vencedor. Esta vez recibe tres, así es que tiene 7 kilos a su favor, lo que le asigna una opción en esta difícil competencia.

GORFON, 57 (C. Cruz). Actuando con tropiezos, remató sexto en la milla que se adjudicó Norte Claro sobre Ha Hu, pero antes había terminado de correr Faramula y Nahuel, en 1.500 metros, con 59 kilos.

VENTADA 52 (J. E. Bravo). Una vez más será la favorita de los apostadores, pues fue tercera de Camioneta y Otway, en los 950 metros del citado clásico de Santiago. Es la línea de la carrera y a no mediar lo inesperado, ahora debe imponerse.

Analizando opciones en el Hipódromo Chile

PRIMERA CARRERA — 1.400 metros. Condición.

SAFICON 58 (G. Sepúlveda). De repente va a salir con su Domingo 7, pues no es tan malo como ha demostrado en sus más recientes actuaciones.

CONFITERO 58 (L. Jara). Escolló a Clavileño y ahora deslucía una de las mejores chances. Si no se quemaba va a ser punto bodeado.

GALETTE 56 (J. Bravo). Fue segundo de Salitre, y en esta cancha también ha logrado resultados. Pronto saldrá de los perdedores el hijo de Oakland.

QUILICO 56 (J. Flores). Fue tercero de Garito y Quilico en su rancho. Ahora se presenta la oportunidad de cambiar de categoría.

ARISTARCO 56 (P. Flores). Ha logrado figuraciones bien discretas que le dan su narrada de chance en esta oportunidad. Tendrá presente.

CARROTEADO 56 (A. Vidal). Tiene un tercer lugar detrás de Clavileño y Confitero que lo destaca como una de las mejores opciones.

LOS NOTROS 56 (G. Montes). Antecedentes le sobran para ser de primera clase. Una sabida cubiertá.

SALADINO 56 (H. Herrera). No hay que tomarse muy en cuenta su fracaso anterior. Es discreto y no tardará en ganar.

SENTIMIENTO 56 (R. Jara). Salvaje lo ganó por los pelos de la nariz. Ahora debe ser el favorito y ganador.

TERCERA CARRERA — 1.500 metros. Handicap.

BAILARIN 59 (A. Gutiérrez). Fue quinto en la carrera que Picasú le ganó a Coquellín, Kalficúra y Amorú. Muchos son los kilos ahora, pero el lote nos parece inferior.

FABRICANTE 56 (J. González). Escolló a Semidiosa en 1.400 metros. A pesar de los 58 kilos le encontramos bastante chance.

EMBRUO 55 (G. Sepúlveda). Es muy fatal el caballo, pues nunca falta alguno que se atravesó a la llegada. De todos modos en el papel lleva bastante chance.

LUNETAS 55 (M. Arana). No figuró el domingo en la de Anifada, pero antes había sido tercero de Semidiosa y Gallada. Algo desparaja es, pero capaz de ajustarnos.

BOCHINCHÉ 48 (L. Espinoza). Nos han soplado este dato muy de "padita". Ahí lo tiene amigo lector, por sí Ud. quiere aprovecharlo.

EGAZIT 48 (J. Orellana). Con este finete que está a su suerte puede darle su mascadita al queso. No puede haber caído mejor en peso y distancia el mulato.

CUARTA CARRERA — 1.500 metros. Handicap.

CHAMAMITO 54 (P. Flores). Es última carrera que corre como reproductor. Va a cambiar de "estado" en el curso de la semana de modo que hará lo posible por salir avanti.

CHITECO 54 (P. Poblete). No hace mucho llegó cuarto en esta cancha detrás de Jerez, Cañota y Chilota. El flaco es atrevido de modo que sus fracasos del Club no hay que tomárselos al pie de la letra.

SEMBLANZA 54 (J. Ortíz). Encontramos que ha caído bien en la serie. No la olvide en sus oraciones, es nuestra recomendación.

CROUPIER 52 (Jn. González).

**El clásico "Valparaíso"**

Carrera principal del programa del próximo domingo en el Hipódromo Chile es el clásico "Valparaíso", condicional sobre 535 metros, para potrillos de dos años.

De los nueve aspirantes a la recompensa, tres han actuado ya en público, a saber: Jamacano, Seven y Trento.

Todos ellos participaron en los 1.000 metros del premio "Purugón" que hizo suyo Gambro sobre Ortodoxo y Astrónomo, clasificándose cuarto, Seven, el hijo de Cuartel, y Aborotero, que parece ser bien discreto, y que se ve desprendido en sus movidas en corto. No hay duda que es una ventaja que les lleva a sus adversarios haber corrido ya en público, y contar con una figuración.

En cuanto a Jamacano y Trento, hicieron allí mismo un destacado papel, pues remataron en los últimos lugares. Por mucho, que mejoran en la semana, no es como para pensar que puedan ocupar ahora los primeros lugares.

De los restantes, tenemos muy buenas informaciones de Centro Forward, Dajeño Solo, Fichoso y Tunante, que nos parecen los mejores del lote.

Centro Forward es hijo de Millstream y Rendija, se le cuidó de Amaró Pérez y será conducido por R. Parada. Los entendidos de la cancha lo señalan como el más posible ganador y debe ser, casi con seguridad, el favorito de las apuestas.

Dajeño Solo ha venido preparándose pacientemente para este compromiso, y sus corrétes en privado han abrigado muchas esperanzas de éxito en su caballería. Sus promotores son Fuisa y La Mota, lo cuida Manuel Segura y se le anuncia la monta de J. Bravo.

Fichoso es hijo de Canaro y Jinetá, lo cuida L. A. Molina, y será corrido por el jinete predilecto de la suerte, Antonio Vázquez. Su training nada dice que decaer y cuenta con numerosos partidarios.

En cuanto a Tunante, se trata de un hijo de Tupá y Turquecino que, como todos los que poseen el nombre de "Tunante", es hijo de la ligereza. Si lo pillan, dicen los entendidos de la cancha a ver a ser muy cerca de la sentencia, porque el potrillo es muy desprendido y en sus corrétes ha evidenciado que el recorrido no es inconveniente alguno para él.

Lupercio y Pitado, que son los que integran el lote, no parecen estar, por el momento, a la altura de los ases de la contienda.

A dos días de la carrera, nos gustan Centro Forward, Tunante y Fichoso para los primeros lugares.

<b>GUIA PROFESIONAL</b>		<b>CLUB HIPICO</b>	
(PASA A LA PAGINA 14)			
<b>MEDICOS</b>		<b>ORTOPEDICO</b>	
DR. CASTANON Exclusivamente niños. Agustinas 1265 (edificio LA NACION)	DR. GRINSCHPUN Corazón, Riego, Hígado, Intestinos, Endocrinología, Sexología, Rayos X. Consultas: 1.45-1.15 Miércoles 250. Fono: 33556 H. A.	ORTOPEDICO MARCOS Esmeralda 834 Teléfono: 68666.	LABORATORIO DENTAL Humberto Maulen Bdo. O'Higgins 773 Oficina 6 Teléfono: 60747 Compustrus rapidísimas. H. A.
<b>MEDICOS</b>		<b>CONTADORES</b>	
DR. DIMITSTEIN Exclusivamente señoras. Rayos X. San Antonio 28, 4er piso. Teléfono: 64206 14 II	DOCTORA LONNBERG Ginecología. Partos. Natalie 638. Fono: 64562. 6 IV.	EMILIO GONZALEZ CHAVES Contador. Consultas gratis. San Diego 1621 Franklin 1079 H. A.	LABORATORIO DENTAL Mario Vázquez V. Placas en general. Compustrus inmediatas. Huérfanos 757. Departamento 607. Teléfono: 34587. H. A.
<b>MEDICOS</b>		<b>MATRONAS</b>	
HERNIAS Várices, hemorroides, sin operar. Rayos X. Medicina interna especialmente corazón, pulmón, estómago, hígado, diabetes, reumatismo, obesidad, extracción indolora radical verrugas. DOCTOR J. MONTELO Parque Forestal 384. (Ahorra Ismael Valdés V.). Teléfono 13629. 16 III.	DR. DANIEL AMENABAR OSSA Operaciones. Enfermedades de ojos Graduado Londres. 9.30-5. MARIO AMENABAR PRIETO Estudios Alemania - 3-6.30. Moneda 973 Oficina 531. Teléfono 82792. 11 II.	BLANCA PINEDA Consulta gratis. San Diego 267 1.0 III.	LABORATORIO DENTAL Blanca Pineda Placas en general. Compustrus inmediatas. Huérfanos 757. Departamento 607. Teléfono: 34587. H. A.
<b>MEDICOS</b>		<b>PRACTICANTES</b>	
DR. GORGEWSKY Rayos X Broncopulmonares Estómago. Hígado. Diabetes (Ds. 2 a 5). Almirante Barroso 57. 12 III.	RENATO FERNANDEZ LECAROS VICTOR VIAL V. ARMANDO REYES D. Abogados. Agustinas 1350 - Oficina 570. AIDA SEPULVEDA HERACLIO MORALES Civiles, criminales. - Estudio títulos - Arturo Prat 792. Departamento 2 6 II.	ESCOBAR Tratamientos. Huérfanos 757. - Oficina 207. 10 II.	REYES Tratamientos. A Prat 763 - Teléfono 66532. 1.0 III.
<b>MEDICOS</b>		<b>VETERINARIOS</b>	
DR. WORTZMAN Medicina interna. Hora: 3 a 5. Huérfanos 972, 7.º piso. Oficina 705 - Teléfono 62458.	DOCTORA KOREF Niños. Teléfono 47594. 4-III.	CLINICA VETERINARIA AMERICANA Avenida Costera No. 15. Fonos 45224 - 488. 1.0 III.	QUINA, 55 (R. Cruzat). Llegó 3.º a Ludendorff y Neco, en 1.500 metros, y en su siguiente sólo pudo rematar 5.º en la que se adjudicó Marjetete sobre Pílala. Es el juego de los kilos que le han asignado, es memoria muy tiesto de muchas.
<b>MEDICOS</b>		<b>MASAJISTAS</b>	
DR. RAIMUNDO RATINOFF Broncopulmonares. Corazón Rayos X Agustinas 681, 3.º. 9331-46405. 1.0 III.	DOCTORA KOREF Niños. Teléfono 47594. 4-III.	LUIS MUGA LEON Masajista titulado. Compañía 1323 - Pedir hora. Teléfono: 62480 - Atiende a domicilio. H. A.	PARISEO 57 (R. Madariaga). Dio fácil cuenta de Internada y Marhué, en este mismo recorrido, pero con 5 kilos menos. No obstante esta circunstancia, es rival por demás temible.
<b>MEDICOS</b>		<b>INGENIEROS</b>	
DR. RAIMUNDO RATINOFF Broncopulmonares. Corazón Rayos X Agustinas 681, 3.º. 9331-46405. 1.0 III.	PROFESOR RAMIREZ Fiel. Venereas. José M. Infante 22. Fono 48517. 4 III.	INGENIEROS DE MINAS (Universidad de Chile). Atienden asuntos profesionales. Vergara 732. 20 II.	BARULO, 54 (R. Cornejo). No se vio en los 1.400 metros que ganó Chicoré en el Chile, pero en su anterior había derrotado por escaso margen a Fanchito, performance que le da su narrada de chance.
<b>MEDICOS</b>		<b>CORREDORES DE PROPIEDADES</b>	
DR. RAIMUNDO RATINOFF Broncopulmonares. Corazón Rayos X Agustinas 681, 3.º. 9331-46405. 1.0 III.	DOCTORA KOREF Niños. Teléfono 47594. 4-III.	ROSEMBERG MIEBES Oficina y Propiedades. Huérfanos 1112 Fono: 65982 Compra-Venta Casas. Fondos. Parcelas - Arriendos. Administraciones. H. A.	GOD BOY 54 (F. Poblete). Se impulsó sobre Fariseo y Solimán, repartiéndolo un dividendo enorme, a fines del año pasado. Difícil vemos que logre repartir la gracia.
<b>MEDICOS</b>		<b>OPTICA</b>	
DR. RAIMUNDO RATINOFF Broncopulmonares. Corazón Rayos X Agustinas 681, 3.º. 9331-46405. 1.0 III.	PROFESOR RAMIREZ Fiel. Venereas. José M. Infante 22. Fono 48517. 4 III.	OPTICA "LUX" 146 - Arturo Prat - 146. Teléfono: 83953. H. A.	LABORATORIO DENTAL Dentaduras artificiales. Compustrus inmediatas. Huérfanos 757 - 3er piso. Oficina 208 - Teléfono: 31823 H. A.
<b>MEDICOS</b>		<b>LABORATORIO DENTAL</b>	
DR. RAIMUNDO RATINOFF Broncopulmonares. Corazón Rayos X Agustinas 681, 3.º. 9331-46405. 1.0 III.	PROFESOR RAMIREZ Fiel. Venereas. José M. Infante 22. Fono 48517. 4 III.	LABORATORIO DENTAL Dentaduras artificiales. Compustrus inmediatas. Huérfanos 757 - 3er piso. Oficina 208 - Teléfono: 31823 H. A.	LABORATORIO DENTAL Dentaduras artificiales. Compustrus inmediatas. Huérfanos 757 - 3er piso. Oficina 208 - Teléfono: 31823 H. A.
<b>MEDICOS</b>		<b>LABORATORIO DENTAL</b>	
DR. RAIMUNDO RATINOFF Broncopulmonares. Corazón Rayos X Agustinas 681, 3.º. 9331-46405. 1.0 III.	PROFESOR RAMIREZ Fiel. Venereas. José M. Infante 22. Fono 48517. 4 III.	LABORATORIO DENTAL Dentaduras artificiales. Compustrus inmediatas. Huérfanos 757 - 3er piso. Oficina 208 - Teléfono: 31823 H. A.	LABORATORIO DENTAL Dentaduras artificiales. Compustrus inmediatas. Huérfanos 757 - 3er piso. Oficina 208 - Teléfono: 31823 H. A.

PARECIO LA REVISTA RADIOMANIA: DE CINE

laboran periodistas especializados en cine, teatro y radio. En cada una de sus crónicas, el lector encontrará artículos livianos y sobre las diversas actividades artísticas de nuestro país

"LA SENDA OSCURA", LA PELICULA POSTUMA DE ELSA O'CONNOR

DESDE EL MARTES VENIDERO IRA A LOS TEATROS SANTA LUCIA Y CONTINENTAL



Simultáneamente como queda dicho, el próximo martes irá a los Teatros Santa Lucía y Continental esta joya de Estudios San Miguel.

Aquí tiene un papel de gran responsabilidad la célebre intérprete portefa Elsa O'Connor des aparecida en hora infausta para el séptimo arte. Actriz recia, de finida, sensible y sensitiva vació en sus profundizaciones, mucho de su alma inquieta y atormentada.

Ella cifraba las mejores esperanzas y ambiciones en esta producción de Estudios San Miguel, vrea consagrarse a través del papel de una aventurera que no reparada en nada contal de lograr riqueza y poderío.

En "La senda oscura", la O'Connor muestra todo el encanto cautivante y seguro de su psicología de mujer apasionada. Se rá un homenaje al que le rendirá el espectador, cuando contemple en la blanca pantalla la imagen de quien dió al cinematógrafo lo mejor de sí misma.

Completan el lucido elenco de "La senda oscura", María Duval, en gran carácter, y los actores Ricardo Passano, Floren Delbene y Alejandro Maximino. "La senda oscura" pertenece al programa de Alvarez, Jiménez y Cia.

Ojos profundos como la noche forman un contraste encantador con la cabellera rubia de la linda Marilyn Maxwell, que filmó últimamente con Red Skelton la comedia "El Jactancioso" en los Estudios de Metro Goldwyn Mayer.

¿También usted las prefiere rubias?

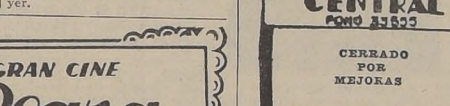

Tomaron de la vida real el tema del film "La inocente pecadora"

El hecho de haber sido tomada de la vida real, del argumento de "La inocente pecadora" es lo que hace de esta producción Republic un verdadero pedazo de vida.

La caída de una muchacha joven a través de una vida fácil, y de diversiones hasta el punto de no dar importancia a su calidad de madre en vista del ejemplo recibido de la suya, componen la parte principal de este estreno de "La inocente pecadora" ha sido elogiada como una de las mejores producciones Republic del momento, y su estreno a comienzos de

1948 significa el deseo mandado de este sello y de la Empresa del Teatro Plaza de mantener un constante aflujo de gente a este nuevo cine, que se consagró con el estreno de "Roma, ciudad abierta".

Mona Freeman, en el rol de Ziggy Brennan, cumple una de las carreras estelares y la secundan con notable eficacia James Dunn, reciente ganador del Premio Award Academia, William Marshall, notable característico y la exótica June Duprez.

Desde ayer se encuentra en nuestro país el galán y actor de cine y teatro Esteban Serrador. Fue LA NACION el único diario que estuvo en Los Cerrillos para felicitar al compatriota que había triunfado ampliamente en Baires y Montevideo. Nos pidió lo disculparamos por venir agotado de un viaje que fue bastante agobiador. Fuede decir que estoy muy contento de encontrarme nuevamente en Chile y poder trabajar para el público más difícil del Continente. Traemos un conjunto que seguramente será del agrado de los amantes del teatro y creo que las personas que gustan del buen teatro no fallarán al Imperio, donde nos presentaremos con Margarita Xirgu. Terminó diciéndonos que muy pronto visitará nuestra redacción para darnos mayores detalles de su próximo debut.



ESTEBAN SERRADOR

Advertisement for the movie 'La senda oscura' featuring Elsa O'Connor and María Duval. Includes the text 'Amor, celos y crimen amalgamados en una comedia dramática y de suspense' and 'ESTRENO EXCLUSIVO'.

Advertisement for 'COMPAÑIA CHILENA DE ESPECTACULOS' featuring 'LOS MEJORES PROGRAMAS EN LAS MEJORES SALAS'. Lists movies like 'REAL SANTIAGO' and 'Rotativo VICTORIA'.

Advertisement for 'HOY FLORIDA' featuring 'EL ETERNO MARIDO' with Aime Clariond. Includes showtimes: 'CONTINUADO de 2 a 6 A.M. VERMOUTH 6:30 NOCHE 10 P.M.'.

A grid of theater listings for 'CIA. NACIONAL DE TEATROS S.A. CHILENA'. Columns include 'CENTRAL', 'SANTA LUCIA', 'CONTINENTAL', 'CERVANTES', 'BANDERA', 'NORMANDIE', 'ORIENTE', 'EL GOLF', 'ALCAZAR', 'ALAMEDA', 'PORTUGAL', and 'IMPERIO'. Each entry lists showtimes and movie titles.

Large advertisement for 'Hoy Para' featuring 'La inocente pecadora' with James Dunn and Mona Freeman. Includes the quote: 'EN ESTE HIJO MIO REVIVE EL RECUERDO DEL UNICO HOMBRE QUE AME, Y NO PODRAN QUITARMELO NI LA LEY, NI LOS HOMBRES, NI LA MALDAD QUE RONDA MI VIDA...'

Advertisement for 'Hoy MAXIM' featuring Humphrey Bogart in 'Callejón sin salida (Dead End)'. Includes the text 'SILVIA SIDNEY • JOEL Mc CREA'.

Advertisement for 'ESTOY FELIZ DE PODER ACTUAR EN CHILE, NOS DIJO ESTEBAN SERRADOR' and 'Su última AVENTURA' featuring Arturo de Cordova and Esther Fernandez. Includes the text 'PARA UN HOMBRE, LA MUJER SIGNIFICA SU ÚLTIMA AVENTURA.'.

Advertisement for 'Lunes VICTORIA' featuring 'La DAMA PISTOLERA (LADY GANGSTER)' with Faye Emerson, Julie Bishop, and Frank Wilcox. Includes the text 'No NECESITA UNA PISTOLA PARA CONSEGUIR LO QUE ELLA QUIERE...'

GUIA DEL ESPECTADOR

A large table listing various theaters and movies across the city. Columns include theater names like 'PRINCIPAL', 'CENTRAL', 'SANTA LUCIA', 'CONTINENTAL', 'ALCAZAR', 'CERVANTES', 'BANDERA', 'ORIENTE', 'EL GOLF', 'ALAMEDA', 'PORTUGAL', 'IMPERIO', 'PARIS', 'PLAZA', 'PRINCIPAL', 'PROVIDENCIA', 'ROXY', 'REAL', 'RECOLETA', 'SANTA LUCIA', 'SANTIAGO', 'REPUBLICA', 'SANTA LUCIA', 'SELECTA', 'VALENCIA', and 'VICTORIA'. Each entry lists the movie title and showtimes.

CRITICAS TEATRALES.—

¡Aló!... ¡Aló!... ¡Número equivocado!

(Los personajes y la interpretación) La indole misma de la comedia no permite la creación de caracteres complicados...

Tampoco se advierte en la obra del Imperio una aspiración excesiva con respecto a la gestación de fuertes caracteres dramáticos...

De todas maneras en Julio Asmussen se pueden coluntar detes para el dibujo de seres con características definidas...

El autor ha sabido individualizarlos. Cada ser aparece con sus rasgos propios; su manera de obrar es congruente con lo que el espectador ha ido viendo a lo largo del desarrollo de la comedia...

Otro tipo de perfil nitido, aunque recargado según módulos convencionales, es Camilo (Pepe Rojas), camarero que tiene su filosofía especial y que en cierto modo recuerda a un personaje de LADY FREDERICK...

Valentina (Ventura López París), es un ente de psicología simple. Reacciona y obra de acuerdo con su sensibilidad unilateral; es, sin duda alguna, muy femenina...

Alejandro Flores se destaca fuertemente. Decir que esa clase de tipos convienen por entero a su capacidad histrionica, es decir poco. Es cierto que su registro de actor no es muy amplio...

Niqui ha encontrado en él al actor justo. Niqui no es aquí el cómico. Por lo menos el cinismo no es la razón fundamental de su actividad...

Pepe Rojas supo encarnar perfectamente al camarero-filósofo. El resto de la compañía cumplió su labor con plausible mérito.

CRITICO.

ESTAN DE ESTRENO LOS DEL CONJUNTO DEL LUX

Esta noche renueva su cartelera la compañía del Teatro Lux, con el estreno de "Se necesita un doctor"...

un padre" es un vodevil impropio para persona sin criterio formado. Será puesto en escena con gran dignidad...

LA FUGA de TARZAN con JOHNNY WEISSMULLER MAUREEN O'SULLIVAN

ROXY HOY ESTRENO... "NO ME ACORRALES" CON EL IDOLO DE NORTEAMERICA. ROY ROGERS "GABBY" HAYES DALE EVANS

LA VUELTA AL MUNDO EN 60 MINUTOS T. PRINCIPAL HOY-CAMBIO PROGRAMA A LAS 4 EL GRAN JUEGO

FLORENCE DELBENE EN "LA SENDA OSCURA" Uno de los mejores galanes que tiene la cinematografía bonaerense...

Innegables atractivos... (DE LA PAGINA 12) nes que se señalan como el juego preciso para el desquite...

figuró. Ahora v y por lo tanto, alerta. Es reciente escolta y Solman, a dos 1.200 metros del con 49 kilos...

AVISOS ECONOMICOS CLASIFICADOS

FEBRERO 6 VIENES SANTOS DE HOY Tito y Dorotea

Boletín del tiempo (Redactado a las 20 horas del día 5 de febrero de 1948) Precipitaciones débiles y locales...

ARICA A COQUIMBO: Bueno. Nubosidades débiles. Vientos del Oeste y Suroeste.

INFORMACIONES DE SANTIAGO TEMPERATURA DEL AIRE.—(Día 5) — Máxima: 31,8° C. a las 15 horas 35 minutos.

Agencia de "LA NACION" ROBERTO CARRASCO O. Maule N.º 1006

1.—ALHAJAS, JOYAS. DOMPRO BRILLANTES y cualquiera joya de valor...

TARZAN (1971) ESCONDITE Por Edgar Rice Burroughs

DE LA PARED TARZAN TOMO UNA HACHA PARA SU TAREA DE SABOTAJE... MIENTRAS LA GASOLINA CORRIA HACIA EL PANTORQUE DEL NAVIO, TARZAN SE ENCERRÓ EN EL CUARTO DE LAS SOGAS...

1.—ALHAJAS, JOYAS. INOVOS! PARA ARGOLLAS. Fábrica Sostin. Nueva York N.º 66.

2.—ARBOLES, PLANTAS. NOGALES MUY VIEJOS EN trozos, compramos, pagando buenos precios...

3.—ARTICULOS PARA CABALLEROS. CALZADOS LOTHAN, Tenderil 141 Exclusivamente para caballeros.

4.—ARTICULOS PARA DAMAS. CREMA FONCEA Ideal regalo para damas...

Y JESUS PERTENECE A UNA GRAN FAMILIA... ¿A DECIRLE VERDAD RAMONA, NUNCA LO IMAGINE!

4.—ARTICULOS PARA CABALLEROS. CALZADOS LOTHAN, Tenderil 141 Exclusivamente para caballeros.

5.—ARTICULOS PARA DAMAS. CREMA FONCEA Ideal regalo para damas...

6.—ARTICULOS PARA NIÑOS. EL USO ATESTIGUA LA SU. perioridad de las confecciones "Zavelev"...

7.—ARTICULOS PARA EL HOGAR. NIQUELADOS PLATEADOS. Composturas finas en plaques...

8.—ARRIENDOS, OFRECIDOS \$ 800 — DEPARTAMENTO 2 piezas, a personas solas...

9.—ARRIENDOS, BUSCADOS. NECESITAMOS CASAS PARA arrendatarios solventes...

10.—AUTOMOVILES, NEUMATICOS, GARAGES. AUTOS, CAMIONES, MAQUINARIAS, compra, venta, permutas...

11.—AVES, ANIMALES, JAROS. APICULTORES nas, artículos en esta ocasión en la cuenta Cte. 560 Nacional de Cte. Central, queda más por haberse dado...

RAMONA Por Lino Palacio

11.—AVES, ANIMALES, JAROS. ESCUELA CHILENA de grafía eléctrica...

11.—AVES, ANIMALES, JAROS. INDUSTRIA AVICOLA PIO. plo ofrece pollitos un día viernes...

11.—AVES, ANIMALES, JAROS. SENORA DUEÑA SA. Demuestra en los problemas...

SACK FIERRO NACIONAL... PABLO 1179 MORANOE 817... EDUCACION...

EL JUEZ JUSTO Por Brent and Wells

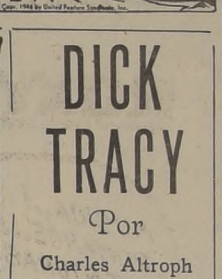

ACREDITADO INSTITUTO Tecnico, Santo Domingo 1307, esquina Teatinos. Cursos completos: Comercio, Taquigrafia, Dactilografia, Corte-Confeccion, Peluqueria, Telegrafia, Manicure. Solicite prospectos. 13 F.

ESCUOLA PROFESIONAL Americana, Castro 283. Corte-confeccion solo necesita saber leer, escribir. Sastreria, bordados, mecanica dental, curso diez meses. Camiseria para hombre, cursos mixtos. Intermedio para señoritas. Matricula 1.0 marzo. H.A.

DR. SAAVEDRA FONONO: 66811 GALVEZ N.º 178

25.—MAQUINARIAS. MOTORES ELECTRICOS Alameda 1285. Telefono 83575. H.A.

30.—MUEBLES Y MENAJES. SOC INDUSTRIAL Y COMERCIAL del Mueble Ltda. Mercado 388. Muebles finos. Arquitectura interior. Instalaciones. Tapices. Estilo. Barniz. Amplios creditos. H.A.

40.—PRESTAMOS, DINERO, INVERSIONES. HIPOTECAS ENTRE PARTICULARES. Efectuamos tramitacion completa. Consultamos, sin compromiso. Oficina "ENS". Huérfanos 1223. 6-E-49

ACADEMIA DE CORTE Y CONFECCION "FENIX" Cursos rapidos, economicos, modernas, corte, confeccion. Sistema de facilissima comprension y aplicacion inmediata. Atencion esmerada por profesoras especialistas. Otorgase diploma. Santo Domingo 1030 (cerca Fuente). 20 F.

21.—HOTELES. HOTEL BRASIL 44. TODAS las habitaciones con radio. H.A.

22.—IMPRENTAS, LIBRERIAS, ETC. PLUMAS FUENTE, ENCADENADORES, lapices, arreglo. Galeria Alessandri. 1.0 M.

26.—MAQUINAS DE COSER. MAQUINAS COSER Y ESCRIBIR, compra-venta. Reparaciones garantidas. CASA PUPKO 10 de Julio 318-B. Fono 51223. H.A.

33.—NEGOCIOS, VENDEN. FABRICA ARVEJAS PARTIDAS, Carahue, vendemos Casilla 222. Temuco. 9 F.

43.—PROPIEDADES VENDEN. VENDO SAN FCO. LIMACHE terreno 3,212 mt. Tratar Bascuñán 558. 10 F.

ACADEMIA DE CORTE Y CONFECCION "FENIX" Cursos rapidos, economicos, modernas, corte, confeccion. Sistema de facilissima comprension y aplicacion inmediata. Atencion esmerada por profesoras especialistas. Otorgase diploma. Santo Domingo 1030 (cerca Fuente). 20 F.

23.—MATERIALES DE CONSTRUCCION. PAPELES MURALES NACIONALES e importados. Siempre precios bajos. Arturo Prat 361. Papelaria Nacional. H.A.

27.—MAQUINAS DE ESCRIBIR. SIMS, OFICINA TECNICA MAQUINAS escribir, sumar, calcular. Teatinos 551. Telefono 60273. H.A.

33.—NEGOCIOS, VENDEN. ||VERANEANTES!! SOLCHONES: refaccion de Solchones a domicilio. — San Diego 9, fono 86259. 27 F.

36.—OCUPACIONES BUSCADAS. TECNICO RELOJERO, 25 años practica. Argentina y Chile. Especial obra fina, desea trabajo establecimiento de primera. — Gálvez 122, departamento 113. 6 F.

S. SACK FIERRO NACIONAL... PABLO 1179 MORANOE 817... REDONDO CUADRADO PLANO

47.—RESIDENCIALES, PENSIONES. PIEZAS CON PENSION. VIAN- das domicilio. Santa Rosa 84. H.A.

47.a RESTAURANTES. ¿QUIERE USTED COMER MUY bien? Pase donde Alfredo. Club Radial Decima. Comuna. Chiloe 1050. ||Atencion esmerada!! H.A.

48.—RELOJERIAS. ||RELOJES COMPOSTURAS baratas, garantidas. Negocio muy serio. San Diego 351. Vian-tenos!! H.A.

OPTICA... Hammersley... AGUSTINAS 1090... ESQUINA BANDERA... Telefono 88075

49.—SASTRERIAS. SASTRERIA SALAZAR: CA- balleros, niños, extenso surtido. Corte elegante. Precios incom- petibles. — Alameda Bernardo O'Higgins 2783, esquina Libertad. Atendemos a provincias contra reembolso. 1.0 M.

49.a SEMILLAS. SEMILLERIA BELGA, BANDE- ra 546, vende semillas escoja- das, despacha contra reembolso a provincia, pide lista de pre- cios gratis. 23 F.

53.—JUDICIALES. QUINTO JUZGADO CIVIL, HAB- litando feriado, concedió posesion efectiva herencia testada de Zola Barrera Silva a heredera testamentaria Silvia Sanchez Barrera. Secretario. 6 F.

PROPIEDADES DE RENTA: \$ 300.000.—ROBERTO ESPINOZA, de un local. \$100.000 deuda Caja EE. Particulares. Renta \$ 3.800 mensuales.

PROPIEDADES DE RENTA: \$ 500.000.—CASTRO, proximo a la Alameda. Casa antigua, de dos pisos, altos y bajos independientes. Renta anual \$ 84.000.

PROPIEDADES DE RENTA: \$ 700.000.—Entre Castro y Dieciocho inmediato al Palacio Cousiño, edificio de dos pisos, altos y bajos independientes.

PROPIEDADES DE RENTA: \$ 500.000.—Entre Castro y Dieciocho inmediato al Palacio Cousiño, edificio de dos pisos, altos y bajos independientes.

PROPIEDADES DE RENTA: \$ 950.000.—SAZIE, excelente propiedad de renta compuesta de casas y departamentos modernizados. Produce anualmente \$ 314.000.

PROPIEDADES DE RENTA: \$ 1.500.000.—GRAJALES y GORBEA, propiedad de renta compuesta de dos casas grandes galpon y entrada de autos. Locales. 1.900 m2

PROPIEDADES DE RENTA: \$ 1.500.000.—GRAJALES y GORBEA, propiedad de renta compuesta de dos casas grandes galpon y entrada de autos. Locales. 1.900 m2

CARLOS OSSANDON G. Nueva York 25 Primer Piso.

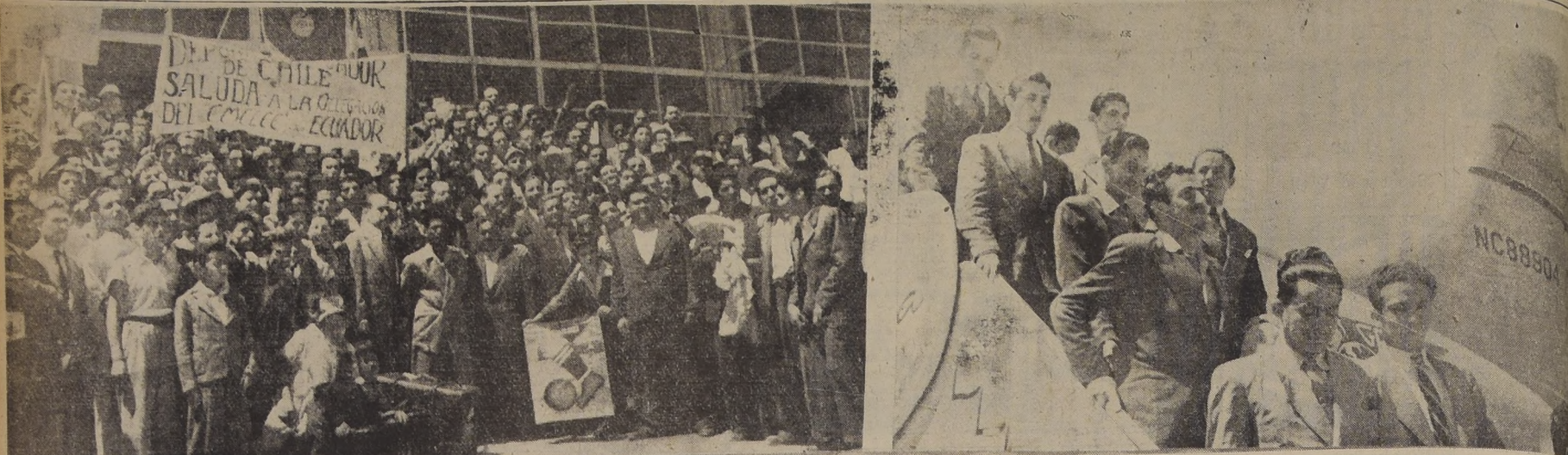

LA ILLEGADA.— Una oportunidad para demostrar las simpatías que entre los chilenos tienen los deportistas ecuatorianos, fué la de ayer, con motivo del arribo de la delegación del Emelec, que viene a participar en el Campeonato de Campeones. A la izquierda, los jugadores, saliendo del puerto aéreo, luego de cumplir sus trámites aduaneros, acompañados de dirigentes de Colo Colo y numerosos admiradores. A la derecha, los players guayaquileños en los momentos en que descienden del avión. Atrás se ve al presidente de la delegación, señor Luis Enrique Baqueriza, y en seguida a Guillermo Albornoz (centro delantero titular), Félix Leyton Zurita (zagüero, y capitán), José María Jiménez (centro medio zagüero), Jorge Henríquez (zagüero) y Elois Carrillo (entrenador).

# Entusiasta recibimiento se hizo ayer Emelec, el mejor equipo del Ecuador

Jugará con táctica y se estima que su poderío es superior al del seleccionado internacional

## 2 mil personas en Los Cerrillos

En un avión de la Panagra arribaron ayer a las 11:45 horas, al aeropuerto de Los Cerrillos, los integrantes de la delegación del club Emelec de Guayaquil (Ecuador), que viene a participar en el torneo de campeones organizado por el club Colo-Colo. Un público numeroso esperaba a los visitantes, pudiendo calcularse en unos 2.000 personas, que estaban ubicadas en todos los rincones de aeródromo. La falange de simpatizantes de Colo Colo, provista de estandartes y banderas, entóncz, canciones y prostró en continuados aplausos, al aparecer los jugadores ecuatorianos. Amenizó también la llegada una banda del Orfeón de Carabineros.

Tan pronto se abrió la portezuela del avión, aparecieron los componentes de la delegación, entre ellos el zagüero Jorge Henríquez, que fué entusiastamente aplaudido por el público. Después de posar para los reporteros gráficos, la delegación ecuatoriana hizo entusiastas manifestaciones a los aficionados chilenos.

### CON EL PRESIDENTE

Al disponerse a traspasar el umbral del recinto de la Aduana, nos encontramos con el presidente de la delegación señor Luis Enrique Baqueriza. Muy gentil nos saludó, y expresó entre otras cosas, que el primer diario chileno que vió fue LA NACION, que tengo en mis manos desde Antioquia, y justamente también en éste periódico, el primero por el cual expreso mis opiniones.

—Los agradezco sinceramente los elogios vertidos en sus crónicas, sobre "Emelec", y tengo la más absoluta confianza, de que en la cancha sabremos corresponder a ellos.

—¿Cuál es la capacidad del equipo?

—Creo que, con decirles que la mayoría de sus integrantes son jugadores de calidad internacional, le hago el mejor elogio. Y como en la delegación 3 jugadores que defendieron los colores ecuatorianos, en el torneo sudamericano de Guayaquil. Son ellos los zagüeros Henríquez y Zurita, los halves Riveros y Ortiz, y los delanteros Giménez y Aguayo. Asimismo, cabe mencionar a los hermanos Mendoza, uno half y el otro, winger izquierdo.

—¿O sea que "Emelec", representa con absoluta fidelidad el poderío del fútbol ecuatoriano?

—Exactamente, y quizás aún algo más. En mi opinión este equipo, que intervendrá en el torneo de campeones, es superior al seleccionado que jugó en Guayaquil. Confío en que sus actuaciones habrán de servir para realizar esta magna justa. El balompié ecuatoriano ha progresado mucho. Con nuestra característica entusiasta, habremos de suplir posibles deficiencias técnicas. Les aseguro que gustaremos a la afición chilena, que tan cordial y cariñosamente nos ha recibido.

### INSIDER INTERNACIONAL

Cambiamos en seguida breves impresiones con el entreañador internacional que actuó en varios sudamericanos José María Jiménez.

—¿Qué chance encuentra al Emelec, en el campeonato de campeones?

—Nuestro cuadro es lo mejor que hay actualmente en Ecuador. Tiene algunos refuerzos que habrán de dar una mayor solidez a nuestras líneas. Asimismo hemos progresado técnicamente y creo que seremos un serio escollo para todos los participantes.

### IMPRESIONES DEL ENTRENADOR

Nos presentaron al señor Elois Carrillo, director técnico y entrenador del equipo. Muy amable, nos expuso con exacto criterio el real valor del Emelec y del fútbol ecuatoriano.

—Es un equipo liviano, que se destaca por su acción armónica y disciplinada. No hay figuras individuales que sobresalgan. Además los suplentes son de la misma calidad de los titulares, lo que nos ha permitido formar un elenco completo.

—¿Usan táctica?

—Empleamos una táctica de hombre a hombre. Es un sistema de juego que simplifica mucho la acción, y que nos ha dado buenos resultados.

—¿Algo más del último torneo sudamericano?

—Pese a todos los conceptos vertidos, vuelvo a insistir de que vivimos mala suerte. Ese empate con Bolivia nos desilusionó.

### VEJES CRACKS DEL MAGALLANES TIENEN HOY ENTRENAMIENTO

Los integrantes del equipo de los Viejos Cracks, del Magallanes, que próximamente emprenderán una gira al Sur, cumplirán hoy, a las 18 horas, una sesión de entrenamiento en la cancha de la Casa de Orates. Deberán concurrir los siguientes players: Eugenio Solo, Leopoldo Aguilera, hermanos Corvo, Riveros, Fonca, Jeria, Ocho, Raúl Muñoz, Ogas, Avendaño, Inostroza y Segundo Flores.



CARINOSA ACOGIDA.— Desde Los Cerrillos hasta el centro de la ciudad se trajo a los cracks ecuatorianos, en medio de entusiastas demostraciones de simpatía. A la derecha, el presidente de la delegación, señor Baqueriza; el Encargado de Negocios del Ecuador, señor Carlos Gómez Manchano; el dirigente de Colo Colo, señor Telésforo Román; el presidente de la delegación de Campeones, señor Robinson Alvarez Marin; y un representante de LA NACION.



## En la concentración de los albos

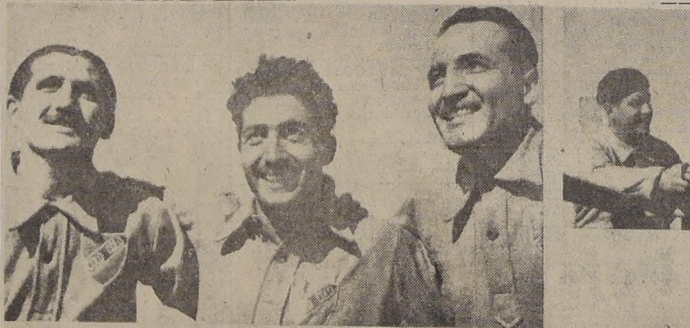

Satisfechos con la atención que disponen en su concentración y muy optimistas con respecto a la actuación que les cabrá en el Campeonato de Campeones, están los integrantes de Colo Colo. El representante de LA NACION captó a lo mejor, al cuadro que jugará en el importante torneo. Arriba, a la izquierda, Francisco Urroz, José Sabaj y Domingo Pino, es decir, la extrema defensa. A la derecha, Enrique Sorrel, Francisco Lora y Alfonso Domínguez, que desde sus puestos de entrenador, director del equipo y director técnico, respectivamente, tendrán la responsabilidad del rendimiento del más eficiente elenco del país. Abajo, a la izquierda, Aranda, Sáez, Domínguez, Peñalosa y López, forwards que seguramente serán los titulares. Finalmente, la línea media: Machuca, Miranda y Muñoz.

## Se postergó la jira a Chile conjunto uruguayo de básquetbol

La proyectada jira del equipo de básquetbol de la selección Santiago a Mendoza, ha sufrido un retraso al haberse postergado la partida de la capital en la cual se informa que recién el 15 de marzo del torneo, en el cual intervendrá un equipo de Montevideo y la selección mendocina, el conjunto chileno. Se concretó, asimismo, reunión con posterioridad a ese certamen, en Buenos Aires.

En lo que respecta a la jira del seleccionado a Santiago, se convino en realizarla una vez que el trópolitano regrese de la capital uruguayana.

## Ayer llegó Juan Ulloa, "Mamita", y ayudará al cuadro de Colo



Procedente de Lima llegó ayer a esta capital, el deportista peruano, muy vinculado al fútbol chileno, Juan Ulloa, quien en los últimos ocho años ha asistido con sus propios recursos a los campeonatos sudamericanos, con el fin de ayudar a los seleccionados de nuestro país. Ulloa, más conocido como "Mamita", estuvo también en Guayaquil, en donde sirvió de entrenador y ayudante de entrenador, en el equipo de Colo Colo. La primera visita en Santiago de "Mamita" a LA NACION y vino acompañado por Guillermo Casanova, cada delantero de Santiago Morning y amigo personal del portero peruano. Según nos informó Juan Ulloa, la concentración de Colo Colo, para ponerse a las órdenes de los albos, y prestar una vez más sus valiosos servicios al fútbol de Chile, país al que quiere de verdad.

## Torneo interno de natación efectuará la "U" el domingo en su piscina

El Club Deportivo de la Universidad de Chile, anuncia para el domingo, a las 18.30 horas, en su piscina de Avenida Ibañez, la realización de su noveno torneo interno de natación de la temporada.

Las principales pruebas que destaca el programa son los 200 metros estilo espalda y los 100 metros estilo pecho, donde intervendrán elementos de discretas aptitudes.

## VARIAS NOTICIAS SOBRE DEPORTES

**FUTBOL.**— En la cancha Mademsa, se efectuará mañana un programa de fútbol, que tiene como cotoje básico, el que protagonizarán los equipos de Bronce y Oro.

—En la cancha Población Compañía de Gas, se enfrentarán el domingo con tres equipos los clubes Cinco de Abril, y el 29 de Enero.

**RAYUELA.**— Proseguirá el domingo, con varios partidos el torneo de rayuela organizado por el club Ferroviarios. Alameda.

Los matches se iniciarán, a las 9.30 horas, y en la tarde, a las 15 horas, lo harán Champion con Capitanes.

**AJEDREZ.**— Mañana, a las 17 horas, en el salón de ajedrez del club Unión Española, jugarán los partidos correspondientes a la competencia en diez tableros.

**SE FUNDÓ UN CLUB.**— En Nuñoa, se fundó un club deportivo, que se ha denominado Presidente González Videla. Su directorio es el siguiente: presidente, señor Ángel Ríos; vicepresidente, señor Elecer Cid; secretario, señor Roberto Gabaruche; tesorero, señor Sergio Paz; profesor, señor Venancio Ríos; directores, señores Alejandro Paz, Raúl Aranda y Osvaldo Rojas.

**UNA QUEJA.**— El club Francisco Platko, nos pide hacer público su reclamo contra el deportista Luis Barros Borgoño, por cuanto esta entidad aceptó un

## RESULTADOS DE UN TORNEO DE FUTBOL DE SUPLEMENTEROS

En el torneo de fútbol organizado por el Club Suplementarios, se registraron los siguientes resultados: Armandó Zuñiga (1) — Radio Central (0); Springhill (2) — Radio Central B (0); Estación Central (1) (1) Unión Rivera (0) y San Pablo (1) — Los Gauchos (0).

Este certamen proseguirá esta tarde en la cancha Eugenio Mata, con varios encuentros.

desafío, que posteriormente no cumplió.

**UN FESTIVAL.**— Mañana, en el Estadio Militar, a las 15 horas, se efectuará un festival entre los clubes Falabella y Solval. Habrá encuentros de fútbol y básquetbol femenino.