TIEMPO PARA SANTIAGO
HOY: Buen tiempo frío.—
EDICION DE 18 PAGINAS.—PRECIO $ 2.—

LA NACION

VIERNES 23 DE ABRIL DE 1948
SANTIAGO DE CHILE

ENERGICA CONDENA AL COMUNISMO EN CONFERENCIA DE BOGOTA

Terminó la sequía en Chile; llovió en Norte Chico

"1948 será un año normal", aseguran los meteorólogos

El aguacero en Santiago

Como una salvación fué para el Norte Chico, angustiado por la más cruel sequía de su historia, la persistente lluvia caída ayer, que desde la zona central se extendió hasta Ovalle y la extensa región agrícola circundante.

"Es un buen augurio para la agricultura del norte, si esta lluvia ha sido intensa", declaró a LA NACION, a las 16.30 horas, el Ministro de Agricultura señor Ricardo Bascuñán, para quien la sequía significa anualmente una pérdida de seiscientos mil pesos en su fundo de Ovalle, y que en toda la zona se traduce en un déficit de producción que los técnicos calculan en 100 millones de pesos al año, desde 1942, cuando comenzó la crisis. "1948, según las previsiones pluviométricas, se acercará a la cifra normal", nos informó la Oficina Meteorológica.

"Se me informó que a mediodía llovía copiosamente en el Norte Chico", nos agregó el señor Bascuñán, con visible satisfacción, y estima que de ninguna manera ha sido perjudicial para la zona por cuanto las cosechas de ají, uno de los productos de este tiempo en esa región, ya están convenientemente guardadas, y a cubierto, por lo tanto, de eventualidades.

UN AÑO NORMAL

Interrogado acerca de las previsiones meteorológicas para el año 1948, en relación con esta lluvia, el Jefe de la Oficina Meteorológica, capitán de navío señor Fernández, expresó a LA NACION que en Santiago cayeron, hasta las 17 horas, 39 milímetros, y que tomando como base esta cifra es probable que el año se aproxime al promedio normal con 360 milímetros.

1947 fué un año que puede llamarse "seco": los pluviómetros registraron escasamente 235 milímetros.

De acuerdo con el informe oficial de la Oficina Meteorológica, ayer hubo lluvias copiosas y vientos del norte, de cierta intensidad en el litoral, desde la provincia de Coquimbo al sur.

Existen probabilidades de que hoy se produzcan precipitaciones en La Serena, después de los chubascos de 3 milímetros en Ovalle y de 12 en Illapel, lo que vendría a constituir un contrapeso a la ruinosa sequía que ha azotado al sufrido y trabajador Norte Chico.

EN SANTIAGO

En la capital, la lluvia constituyó una desagradable sorpresa. Mientras en los campos que rodean a Santiago sonreía el agricultor junto a sus plantíos, en las calles céntricas, y en los barrios, estos últimos cómo siempre abandonados a su suerte y sin defensa contra las eventualidades climatéricas, se vió desde temprano la cara adusta del hombre de la calle, al que encontró la lluvia sin paraguas, sin abrigo y con una movilización colectiva que en estas circunstancias trágicas para el transeúnte hace gala de ineficaz y de anormal.

En las comunas suburbanas se repitió una vez más el espectáculo de las inundaciones.

Revivió escenas pintorescas, de hombres cargando mujeres y ancianos llevados "al apa", de una vereda a otra.

Para Santiago, los 39 milímetros caídos ayer sirvieron para lavar calles que nunca conocieron la escoba. Pero en cambio, en otros aspectos, se ensañó en los suburbios sin calzadas, infestados de acequias nauseabundas y de viviendas insalubres.

PLAN DE TRESCIENTOS MILLONES PARA CONSTRUIR METROPOLITANO DE SANTIAGO

Un micro se abre paso a través del agua en la Gran Avenida, durante la copiosa lluvia que comenzó a medianoche del miércoles, y que continuó ayer hasta las 17 horas. La lluvia reveló, una vez más, el abandono en que viven las poblaciones rurales.

Fué propuesto al Gobierno por una empresa nacional

TENDRA 50 KMTS. DE EXTENSION

Una Sociedad chilena ha presentado a la consideración del Gobierno un proyecto de construcción y explotación de un ferrocarril metropolitan subterráneo en Santiago, destinado a la movilización colectiva de pasajeros.

La Sociedad en referencia cuenta con un capital de trescientos millones de pesos, y con los elementos técnicos indispensables para llevar a cabo esta empresa de gran envergadura.

El ingeniero señor Joaquín Tupper Huneeus, a nombre de la Sociedad, ha entregado a la consideración del Estado un completo estudio sobre la materia, que vendría a satisfacer en la ciudad una necesidad cada día más apremiante, dividiendo este ferrocarril en ocho secciones, cuya construcción se proyecta abordar una en pos de otra.

Las diferentes secciones del ferrocarril, de acuerdo con el orden en que serán construídas, atendiendo a las necesidades que afectan a la movilización actual, tendrían los siguientes puntos de origen y término, y las longitudes de recorrido que a continuación se indican:

PRIMERA SECCION: Norte-Sur, de Mapocho a Lo Vial, con 7.200 metros.

SEGUNDA SECCION: Oriente-Poniente, de Las Rejas a estación Ñuñoa, con 7.600 metros.

TERCERA SECCION: Norte-Sur, de Mapocho a Lo Negrete, y el Salto con 6.900 metros.

CUARTA SECCION: S. O.-N. P., de Plaza Bulnes a Cerro Navia, con 6.800 metros.

QUINTA SECCION: Poniente a Oriente, de estación Ñuñoa a Tobalaba, con 6.600 metros.

SEXTA SECCION: N. O. a S. P., de Plaza Bulnes a Los Cerrillos, con 6.400 metros.

SEPTIMA SECCION: S. P. a N. O., estación Ñuñoa a Avenida Apoquindo, con 6.200 metros.

OCTAVA SECCION: (Variante sector Central), Diagonal Carmen-Mapocho, con 1.400 metros.

Longitud total: 49.1 kilómetros.

El plazo para la iniciación de los trabajos será de 90 días, contados desde la fecha del decreto supremo que apruebe su existencia.

40 grandes micros de la E. N. T. harán servicio entre Santiago y S. Bernardo

Cuarenta microbuses con capacidad para transportar a más de un millón y medio de pasajeros al mes, pondrá en servicio la Empresa Nacional de Transporte Colectivo entre Santiago y San Bernardo. "Estas máquinas se incorporarán a esa línea tan pronto sea levantada la plataforma central de la Gran Avenida", declaró a LA NACION el Gerente de la E. N. T., señor Alfredo Rioja al ser interrogado por nuestros reporteros.

Sólo se espera que la Compañía Chilena de Electricidad termine sus estudios para reducir la postación en esta arteria, para que comiencen los trabajos. Así se nos aseguró ayer en la Dirección General de Obras Públicas, agregando que el ensanche de la Gran Avenida está acordado y será de dos metros, de acuerdo al informe presentado por el Director General de Obras Públicas, señor Oscar Tenham.

Esta ampliación significará una inversión de 24 millones de pesos, de los cuales los vecinos, en conformidad con la Ley de Pavimentación, aportarán alrededor de 18 millones en cuotas periódicas a través de varios años.

EN MAYO SE INAUGURA NUEVO SERVICIO DE TROLLEY-BUSES

Interrogado el Gerente de la E. N. T., sobre el establecimiento del servicio de trolleybuses Bilbao-Catedral, el señor Rioja afirmó que será inaugurado el próximo mes y que los trabajos ya se han iniciado, anticipando que se destinarán a este recocorrido dieciocho máquinas que se encuentran listas.

Por la libertad de prensa

Delegados de 57 países se reunieron en Ginebra, para discutir la libertad de informaciones de la prensa. Aparecen en el grabado, el representante de Chile, señor Carlos Valenzuela Montenegro, y el de China, Hon. Chun-Ho Wan.

NO HABRA HUELGA DE PANIFICADORES

Reunida anoche la Federación de Panificadores con la totalidad de los dirigentes de los sindicatos de Santiago y de los pueblos cercanos, y una vez informados de la entrevista efectuada con el Excmo. señor Gabriel González Videla, quien pidió a la Comisión que los obreros prorrogaran por 20 días más la declaratoria de la huelga legal, para en ese intertanto él arbitrara una fórmula de solución del conflicto, los dirigentes resolvieron acceder a la petición del Jefe del Estado, en la seguridad de que su alta intervención resolvería favorablemente las peticiones del gremio, resguardando sus conquistas sociales.

Esta resolución fué comunicada telefónicamente a los dirigentes de Valparaíso, quienes también la aceptaron en iguales términos que los de la capital.

SUS ACCIONES SON INCOMPATIBLES CON LA IDEA DE LIBERTAD

ACCION COMUN EN DEFENSA DE LA DEMOCRACIA

BOGOTA, 22 (UP).— (Por R. H. Shackford).— La IX Conferencia Interamericana aprobó hoy, por unanimidad y sin debate, una fuerte resolución condenatoria del comunismo.

Dice la citada resolución: "Por su naturaleza antidemocrática y por su tendencia intervencionista, la acción política del comunismo internacional o cualquier totalitarismo, es incompatible con la concepción de la libertad americana, la cual descansa en dos postulados incontestables: La dignidad del hombre, como persona, y la soberanía de la Nación, como Estado".

Reiteran la fe que los pueblos del Nuevo Mundo tienen depositada en el ideal y en la realidad de la democracia, al amparo de cuyo régimen se ha alcanzado la justicia social, ofreciendo a todos oportunidades cada día más amplias para gozar de los bienes espirituales y materiales que constituyen la garantía de la civilización y el patrimonio de la Humanidad.

Condenan, en nombre del Derecho de Gentes, la ingerencia de cualquiera potencia extranjera o de cualquiera organización política que sirve los intereses de una potencia extranjera en la vida pública de las naciones del Continente americano, y, resuelven:

1.o— "Reafirmar su decisión de mantener y estimular una efectiva política social y económica, destinada a elevar el nivel de vida de sus pueblos y su convicción de que sólo en un régimen fundado en la garantía de las libertades y derechos esenciales de la persona humana, es posible alcanzar ese objetivo.

2.o— "Condenar los métodos de todo sistema que tienda a suprimir los derechos y libertades políticas y civiles, y en particular, la acción comunista internacional o de cualquier totalitarismo.

3.o— "Adoptar, dentro de sus

(PASA A LA PAGINA 12

EL SR. REVEL DICK FUE CONDECORADO

Sr. DICK

El Embajador británico, Excmo. señor John Leche, hizo entrega de la Orden del Imperio Británico al Adicto de Prensa de esa nación en Chile, Sr. Revel Dick, en una sencilla ceremonia realizada en los salones de la Embajada, ayer.

El Gobierno de Gran Bretaña concedió esta condecoración al Sr. Revel Dick en reconocimiento a los largos y valiosos servicios prestados a Inglaterra, especialmente en el curso de la última guerra.

AMPLIO APOYO DARAN EMPLEADOS PARTICULARES A CAMPAÑA DE S. E.

PARA ASEGURAR EXITO DE SU ACCION CONTRA LOS ESPECULADORES

INTERESANTES ACUERDOS DE LA CPCH.

La lucha contra la especulación, inamovilidad del empleado particular y reestructuración de la Caja de Previsión del gremio, son problemas que estudia, detenidamente, en sesión permanente, el directorio de la Confederación de Empleados Particulares de Chile.

En primer término, se acordó aplaudir y apoyar sin reservas la campaña que realiza el Presidente de la República para defender al pueblo de la voracidad de los agiotistas. Los empleados cooperarán en todo sentido, para asegurar el éxito de esta cruzada.

Se designó una comisión que estudiará lo relativo a la inamovilidad del empleado, que en la actualidad se ve continuamente amenazado con la cesantía por carecer de un fuero que lo proteja. Se elaborará un proyecto de ley sobre la materia, para ser enviado al Primer Mandatario.

CAJA DE EMPLEADOS PARTICULARES

Los directores de la CPCH se preocuparon ampliamente del contenido social de la Caja de Previsión del gremio, que no llena las actuales aspiraciones de los empleados en orden a recibir de ella todos los beneficios de una moderna previsión. Se acordó patrocinar la reestructuración de la Caja.

SERVICIO MEDICO NACIONAL DE EMPLEADOS

También el directorio consideró en sesión especial, a la que concurrieron todos los representantes del gremio en el Consejo, el Servicio Médico Nacional de Empleados, acordándose que era indispensable que sus beneficios fueran reestructurados de modo de conceder al gremio de empleados particulares los beneficios de la medicina curativa, que hoy no posee.

COLECTA PRO MONUMENTO DEL HEROE DE IQUIQUE

Ha sido autorizada, para el 20 de Mayo, una colecta pública nacional, con el objeto de reunir fondos para costear la erección de un monumento a la memoria de Arturo Prat.

S. E. SE DIRIGIRA A LA EXPOSICION DE ANGOL, A LAS 9

A las 9 horas de hoy, en avión, se dirige a Angol, S. E. el Presidente de la República, con el objeto de concurrir al acto inaugural de la Exposición Frutícola Regional.

Acompañarán a S. E., el Ministro de Agricultura, don Ricardo Bascuñán, los Senadores señores Humberto del Pino y Angel Custodio Vásquez, los Diputados señores Juan Smitmans y Manuel Uribe Barra, el señor Raúl Rettig, el General de Carabineros señor Alvear, y el Jefe de la Casa Militar de la Presidencia, Coronel don Santiago Robles.

S. E. y comitiva regresarán mañana a Santiago.

UN BATALLON DE INFANTERIA FUE A CONCEPCION

Ayer partió a Concepción un batallón de Infantería Motorizada, con armas automáticas, el que permanecerá en esa ciudad a disposición del Jefe de la Guarnición, General don Aristides Vásquez.

Este batallón fué enviado a Concepción en vista de que han circulado en esa ciudad algunos rumores alarmantes, de que elementos comunistas estarían preparando un movimiento sedicioso.

DOCTOR ARCE, ELEGIDO PRESIDENTE

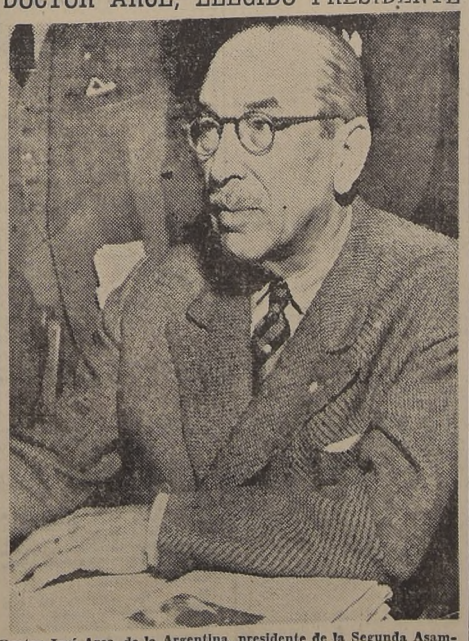

Doctor José Arce, de la Argentina, presidente de la Segunda Asamblea General Extraordinaria de la ONU, que fué convocada por el Consejo de Seguridad para dar mayor consideración al futuro Gobierno para Palestina.— Agradeciendo su elección, el doctor Arce hizo un llamamiento a judíos y árabes, solicitándoles hicieran lo posible por llegar a un acuerdo justo e imparcial.

Intentaron descarrilar a un tren de pasajeros

Manos criminales intentaron descarrilar el tren de pasajeros N.o 23, recorrido de Osorno a Puerto Montt, a cuatro kilómetros de la Estación Alerce, pueblo cercano a Llanquihue, colocando en la vía férrea cuatro grandes troncos de árboles.

Debido a la oportuna intervención del guarda-agujas de Alerce, señor Pedro Rojas Vivanco, que retiró dichos obstáculos, se evitó una catástrofe de grandes magnitudes.

Este caso se registró el miércoles último a las 18 horas y fué comunicado al Ministerio del Interior por la Prefectura de Carabineros de Llanquihue.

COMPANIA CHILENA DE ELECTRICIDAD LTDA.

EXPLICACION A NUESTROS CONSUMIDORES

En la prensa se han publicado exposiciones del Gobierno y del señor Director General de Servicios Eléctricos, sobre las diversas causas que motivan el actual racionamiento de energía eléctrica. Tan autorizadas informaciones hacen innecesario volver sobre dichas causas.

Mayores detalles de la situación de la Compañía y de sus proyectos futuros podrán conocer nuestros consumidores leyendo la Memoria anual que se presentará a los accionistas y que será publicada en la prensa el sábado 24 del presente.

Aparte de este aspecto, la Compañía desea expresar a sus consumidores, en lo relativo a las deficiencias en el servicio, que ella lamenta más que nadie, que no está ni ha estado a su alcance subsanarlas desde luego. Desea también darles la seguridad de que no se omiten sacrificios para aliviar la situación del momento y para darle, a más largo plazo, una solución definitiva.

También desea la Compañía asegurar a los consumidores que el racionamiento que se está efectuando no se hace arbitrariamente, sino conforme a un plan cuidadosamente estudiado con las autoridades y con diversos grupos de consumidores, a fin de que resulte lo menos incómodo y lo más justo que sea posible. A pesar de todo, cuando se presentan situaciones inesperadas e imprevisibles, la Compañía se ve en la necesidad de suspender el servicio en algunos sectores, sin que le sea materialmente posible dar aviso. Esta molestia es inevitable, pues de lo contrario se produciría una falta total en el servicio.

Por último, la Compañía ofrece sus excusas a los consumidores por no poder atender a veces sus llamados telefónicos, lo que, como fácilmente se comprenderá, se debe a que éstos se hacen simultáneamente por miles de personas. Con todo, en el deseo de tratar de servir lo mejor posible, la Compañía se permite informar que se están instalando teléfonos adicionales para dar al público todos los datos sobre racionamiento.

COMPAÑIA CHILENA DE ELECTRICIDAD, LIMITADA.

PARTIO A BUENOS AIRES

Don Antonio Pandolfo, jefe de abogados de la Flota Aérea Mercante Argentina, (FAMA), que ayer partió a Buenos Aires, después de haber cumplido una misión en Santiago

EL M. DEL TRABAJO HABLA POR RADIO A LAS 21 HORAS

El Ministro del Trabajo, señor Ruperto Puga Fisher, hablará hoy por radio al país sobre la campaña que lleva a efecto el Gobierno en contra de los especuladores y en defensa del consumidor.

El señor Puga Fisher hablará por una cadena nacional de radios, a las 21 horas.

D. FERNANDO DONOSO PRESIDE EMPLEADOS DE LA CANCILLERIA

La Asociación de Empleados del Ministerio de Relaciones Exteriores, eligió su nueva directiva: presidente, señor Fernando Donoso Silva; vicepresidente, señor Manuel Sánchez Navarro; director, señor Humberto Brañes Torres; secretario, señor Jonás Guerra Araya, y tesorero, señor Jorge Corbalán Valero.

La Asamblea procedió a tributar un voto de aplauso a los señores Domingo Barros y Luis Castellón, presidente y director de la mesa que terminaba su actuación.

DICTADO EL DECRETO DE CONVOCATORIA DE ELECCION EN CAUTIN

En el "Diario Oficial" de ayer se publicó el decreto del Ministerio del Interior, por el cual se convoca a elección extraordinaria de un diputado por la provincia de Cautín, para el domingo 9 de mayo, en la vacante que dejó el señor Juan Bautista Chesta, que falleció.

COMIDA EN HONOR DE DON DARIO POBLETE

Los Ministros del Interior, Contraalmirante don Immanuel Holger, y de Relaciones Exteriores, don Germán Vergara, los Subsecretarios de Interior, don Héctor Grez, y de Relaciones Exteriores, don Manuel Trucco, y el Director del Departamento Consular, don Alberto Sepúlveda, ofrecieron anoche, en el Club de la Unión, una comida en honor del Ministro Secretario General de Gobierno, don Darío Poblete.

Esta comida le fué ofrecida al señor Poblete con motivo de la brillante labor que le cupo como presidente de la Comisión de Inmigración, cargo al que renunció por no disponer de tiempo para seguir atendiéndolo.

EMBAJADOR ARGENTINO OBSEQUIO $ 1.500 AL JOVEN A. HERMOSILLA

El Embajador de Argentina, Excmo. señor Julio A. López Muñiz, envió a nuestro diario un cheque por la suma de $ 1.500 para el joven Arturo Hermosilla Jardens, que en 1934 fué considerado el niño más sano del mundo, y que actualmente está enfermo y en la miseria, en el barrio alto de Santiago.

El cheque venía acompañado de la siguiente nota: "Julio A. López Muñiz saluda con su mayor consideración al señor director de LA NACION, y en nombre de sus hijos Raúl Iván y José María, ruega quiera hacer llegar a manos del joven Arturo Hermosilla Jardens, el cheque adjunto".

La renuncia del señor Poblete será aceptada, y en su lugar aún no se ha resuelto quién será nombrado.

Empleados de Beneficencia aclamaron a S. E.

Aspecto de la concurrencia asistente anoche al acto inaugural del III Congreso Nacional de Sindicatos de la Beneficencia, cual se rindió un unánime homenaje a la política patriótica y anticomunista del Excmo. señor González Videla.

Un elocuente y vibrante homenaje de aplauso y adhesión a la política patriótica y anticomunista de S. E. el Presidente de la República, rindieron anoche, puestos de pie, dos mil empleados pertenecientes a los Sindicatos de la Beneficencia, más los centenares de representantes de los personales hospitalarios del norte y sur del país, que inauguraban en el Teatro del Hospicio de Santiago el Tercer Congreso Nacional del gremio.

La significativa manifestación de respaldo a la vigorosa actitud del Excmo. señor González Videla, se produjo en los momentos en que el Secretario General de la "Confederación de Sindicatos de la Beneficencia", señor Nazario Salinas, al dar término a su discurso de salutación a los delegados concurrentes, destacó la obra de S. E., y su lucha abnegada contra la acción antipatriótica nacional e internacional de los elementos comunistas.

EL ACTO INAUGURAL

La asamblea inaugural del Congreso de los Empleados de la Beneficencia empezó con un discurso del secretario provincial de Santiago señor Fidel Tapia, quien dió la bienvenida a los delegados de numerosos establecimientos hospitalarios de provincias que ocupaban los asientos de la Mesa de Honor del acto, en el escenario del teatro donde figuraban igualmente los diputados señores Luis González Olivares; Juan Bautista Rossetti, el secretario del Consejo Provincial de la C. T. Ch. señor Roberto Pérez Núñez y diversos personeros de organizaciones sindicales amigas.

Hablaron a continuación los señores Pedro Bravo, presidente de la delegación de Valparaso; Manuel Monzálve; dirigente del gremio en la zona sur; el diputado señor Luis González Olivares; que intervino en representación del Consejo Nacional de la CTCH., que dirige el señor Bernardo Ibáñez; quien expresó que la Central Sindical acompañaba resueltamente a S. E. el Presidente de la República en su campaña anticomunista; pidiéndole su valiosa y elevada cooperación en favor de las reinvidicaciones más sentidas de la clase trabajadora; palabras; que fueron recibidas con unánimes aclamaciones y el Secretario General de la Confederación de la Beneficencia; señor Nazario Salinas; el cual junto con referirse a la brillante labor de S. E.; en defensa de la Democracia, dando lugar al expresivo homenaje rendido al Primer Mandatario; esbozó algunas de las principales materias que debería tratar el Congreso que se inauguraba.

EL DIPUTADO ROSSETTI, A NOMBRE DE S. E.

Al hacer uso de la palabra, el diputado señor Juan Bautista Rossetti empezó manifestando que llevaba encargo de S. E. el Presidente de la República, que estaba especialmente in[illegible] presentar su saludo [illegible] so al Congreso de los [illegible] de la Beneficencia, al [illegible] yas más justas ap[illegible] sentía en todo mo[illegible] Primer Gobernante del [illegible] tas declaraciones del di[illegible] Santiago fueron objeto [illegible] vales aplausos y de nu[illegible] traciones de homenaje [illegible] señor González Videla.

Más adelante, el señor [illegible] elogió la abnegación de [illegible] hospitalario para incitar [illegible] reivindicaciones, exhortó [illegible] mantenerse unido, alrededor [illegible] los postulados democrá[illegible] Presidente de la República [illegible] su intermedio, expresaba [illegible] propósito de satisfacer [illegible] ciones de mejoramiento [illegible] nal y económico. Se [illegible] mismo, a la valiente [illegible] S. E. al desprender de su [illegible] a los elementos comunistas [illegible] combatirlos sin tregua [illegible] rioridad, por lo que corre[illegible] los gremios y a los sectores [illegible] cráticos secundarlo con [illegible] solución.

CLAUSURA DE LA ASAMBLEA

Se puso término a la [illegible] inaugural con el discurso [illegible] cretario General provincial [illegible] CTCH, señor Roberto Pérez [illegible] ñez, quien saludó a las [illegible] nes ante el Congreso, y [illegible] más amplia cooperación [illegible] nismo que representaba.

Al levantarse la reunión [illegible] currencia entonó la canción [illegible] cional y vivó de nuevo [illegible] bre de S. E. el Presidente [illegible] República.

Mc. CLOY AGRADECE A MINISTRO BALTRA

El Ministro de Economía [illegible] mercio, señor Baltra Cortés [illegible] bió ayer el siguiente [illegible] desde Buenos Aires, en [illegible] el presidente del Banco de [illegible] trucción y Fomento, señor [illegible] Mc. Cloy:

"Deseo por este medio [illegible] a Ud. y a los funcionarios [illegible] Ministerio nuestro profundo [illegible] nocimiento por todas las [illegible] atenciones que nos dispensó [illegible] mí y a mis acompañantes [illegible] nuestra grata permanencia [illegible] histórica y generosa tierra [illegible] na".

AGRICULTORES DE OSORNO CON S. E.

S. E. el Presidente de [illegible] ublica, recibió ayer una [illegible] ción de agricultores de Osorno [illegible] cabezada por el Presidente [illegible] SAGO, don Reinaldo Fuchslocher [illegible] y acompañada del diputado [illegible] Quintín Barrientos.

Los agricultores osorninos [illegible] ron a S. E. algunas peticiones [illegible] lacionadas con la ganadería [illegible] producción de leche, en esa [illegible] vincia.

COMPAÑIA ELECTRO SIDERURGICA E INDUSTRIAL DE VALDIVIA

Balance General al 31 de Diciembre de 1947

Capital Autorizado	$ 108.000.000.—
Capital Suscrito	108.000.000.—
Capital Pagado	108.000.000.—

ACTIVO

A.—ACTIVO INMOVILIZADO.			
1.—Bienes Raíces Edificios y Construcciones ...	$ 12.009.556.99		
Más revalorización	27.277.547.99		
Más inversiones presente Ejercicio	2.561.465.14	$ 41.848.570.12	
Menos amortizaciones acumulados a 1945 ...	$ 149.940.12		
Menos Revalorización	27.277.547.99	27.427.488.11	$ 14.421.082.01
2.—Instalaciones y Equipo	$ 4.914.031.79		
Inversiones presente Ejercicio	2.744.233.13	$ 7.658.264.92	
Menos amortizaciones acumuladas a 1946 ...	$ 628.587.35		
" " presente Ejercicio	245.701.59	874.288.94	6.783.975.98
3.—Maquinarias y Accesorios	$ 39.970.044.26		
Más inversiones presente Ejercicio	2.639.376.06	$ 42.609.420.32	
Menos amortizaciones acumuladas a 1946 ...	$ 6.985.687.97		
" " presente Ejercicio	1.998.502.21	8.984.190.18	33.625.230.14
4.—Vías y Material Rodante	$ 6.787.845.28		
Más inversiones presente Ejercicio	116.660.17	$ 6.904.505.45	
Menos amortizaciones acumuladas a 1946 ...	$ 882.397.96		
" " presente Ejercicio	339.392.26	1.221.790.22	5.682.715.23
5.—Herramientas y Enseres	$ 2.684.443.66		
Más inversiones presente Ejercicio	1.140.244.05	$ 3.824.687.71	
Menos amortizaciones acumuladas a 1946 ...	$ 1.047.539.15		
" " presente Ejercicio	134.222.18	1.181.761.33	2.642.926.38
6.—Muebles y Utiles	$ 1.343.993.32		
Más inversiones presente Ejercicio	72.636.84	$ 1.416.630.16	
Menos amortizaciones acumuladas a 1946 ...	$ 536.800.50		
" " presente Ejercicio	67.199.66	604.000.16	812.630.00
		$ 1.965.000.00	
7.—Bienes y Concesión aguas Río Fuí			
Menos amortizaciones acumuladas a 1946 ...	$ 1.787.153.00		
" " presente Ejercicio	172.847.00	1.960.000.00	5.000.00
B.—ACTIVO DISPONIBLE.			
1.—Caja Santiago, Corral y Faenas	414.640.20		
2.—Depósito en Bancos y Cajas de Ahorros	422.542.06		837.182.26
C.—ACTIVO REALIZABLE.			
1.—Inversiones:			
a) Bonos Deuda Interna	$ 20.000.00		
b) Acciones Endesa	2.638.200.00		
c) Acciones Art. Sanitarios S. A.	500.000.00	$ 3.158.200.00	
2.—Varios Deudores:			
a) Cuentas Corrientes	$ 18.979.518.54		
b) Cuentas Corrientes Personal	56.274.36		
c) Primas de Producción	1.229.635.91		
d) Boletas Garantía en Efectivo	28.494.55		
e) Documentos por Cobrar	241.464.40		
f) Corporación de Fomento de la Produc. .	168.385.20		
g) Cuentas en Cobro Judicial	2.462.809.95	23.166.582.92	
3.—Existencias Inventario:			
a) Productos:			
Sinter	$ 2.669.04		
Lingote y Chatarra	5.660.697.87		
Tochos	1.430.147.79		
Palanquillas	1.035.520.00		
Acero Laminado	9.389.151.32		
Alambre	219.754.07	18.237.940.03	
b) Materias Primas y Combustibles	$ 5.069.156.52		
Materiales en Bodega	3.519.930.39	8.589.086.91	
c) Materiales en Usina y Faenas:			
Ladrillos	$ 2.734.678.12		
d) Forraje	5.296.21		
e) Sacos Carboneros	508.346.60		
f) Pulperías	2.561.329.17		
g) Animales	800.140.00		
h) Existencias en Faenas	4.152.147.70	10.761.937.80	63.913.747.66
D.—ACTIVO TRANSITORIO.			
1.—Obras en Curso	$ 3.313.276.10		
2.—Cuentas por Liquidar	306.997.00		3.620.273.10
E.—ACTIVO NOMINAL.			
1.—Inversiones en Concesiones Fiscales		$ 951.416.73	
Menos amortizaciones acumuladas a 1946 ...	$ 854.241.54		
" " presente Ejercicio	97.174.19	951.415.73	1.00
		$ 368.827.00	
2.—Gastos Estudios y Organización			
Menos amortizaciones acumuladas a 1946 ...	$ 73.765.40		
" " presente Ejercicio	73.765.40	147.530.80	221.296.20
F.—PERDIDAS Y GANANCIAS.			
1.—Pérdida Liquida Ejercicio 1945	$ 7.533.984.49		
2.—Pérdida Liquida Ejercicio 1946	16.786.664.06		24.320.648.55
			$ 156.886.708.51

PASIVO

G.—PASIVO NO EXIGIBLE.			
1.—Capital		$ 108.000.000.00	
2.—Reservas Legales.			
Fondo de Reserva Legal		637.320.18	
3.—Reservas Reglamentarias:			
a) Fluctuación de Valores		3.200.00	
Otras Reservas:			
a) Fondo de Eventualidades	$ 637.320.18		
b) " de Reposición Maquinarias: e Instalaciones	1.274.640.36	1.911.960.54	$ 110.552.480.72
H.—PASIVO EXIGIBLE.			
1.—Documentos por Pagar	$ 5.652.645.81		
2.—Banco de Chile	2.027.222.25		
3.—Caja Nacional de Ahorros	547.009.64		
4.—Cuentas Corrientes	11.575.552.24		
5.— " " Pers.	5.527.00	$ 19.808.026.94	
A Largo Plazo.			
6.—Corporación de Fomento de la Producción ..	$ 11.172.876.70		
7.—Bonos "Esval"	5.000.000.00	16.172.876.70	
I.—PASIVO TRANSITORIO.			
1.—Dividendos por Pagar	$ 2.558.487.66		
2.—Cuentas por liquidar	2.164.619.29	4.723.106.95	
J.—ACCIONES SERIE "A".		5.500.000.00	46 204.010.59
Utilidad Presente Ejercicio			130.217.20
			$ 156.886.708.51

CUENTAS DE ORDEN

DEBE	
1.—Deudores en Garantía del Directorio	$ 20.000.00
2.—Boletas Bancarias dadas en Garantía	1.087.628.11
3.—Responsabilidad por Letras Descontadas	2.931.650.00
	$ 4.039.278.11

HABER	
4.—Acreedores en Garantía del Directorio	$ 20.000.00
5.—Acreedores por Boletas de Garantía	1.087.628.11
6.—Instituciones Bancarias por Letras Descontadas	2.931.650.00
	$ 4.039.278.11

CUENTAS DE GANANCIAS Y PERDIDAS EJERCICIO 1947

DEBE	
1.—Pérdidas en el suministro de Energía Eléctrica para el Alumbrado Público de Corral	$ 351.894.19
2.—Provisión para castigo de Cuentas Corrientes	227.373.70
3.—Remuneraciones del Directorio:	
a) Remuneración pagada al Directorio conforme al Artículo N.o 31 de los Estatutos	101.092.90
b) Sueldo del Presidente fijado por la Junta General de Accionistas de fecha 3 de Abril de 1943, conforme al Art. 32, N.o 8 de los Estatutos	180.000.00
	$ 860.360.79
Utilidad líquida del presente Ejercicio.	130.217.20
	$ 990.577.99

HABER	
4—Dividendos Acciones Endesa y Bonos	$ 255.130.95
5.—Resultados de la Explotación	735.447.04
	$ 990.577.99

GERMAN CAVADA S.,
Contador Gral. R. N. C. N.o 7888.

ING. ROBERTO MULLER H.,
Gerente General.

Certificamos haber revisado las cifras del presente Balance con los Libros de Contabilidad y documentación respectiva. A nuestro juicio, el mencionado Balance representa cifras reales
SANTIAGO, 10 de Abril de 1948.

Fdo. HECTOR ALVAREZ.

Fdo. LUIS 2.o RUDLOFF SCH.

EXPRESION DE GRACIAS

Damos nuestros más sinceros agradecimientos [illegible] las personas que nos acompañaron en los funerales de nuestra querida madre, abuelita, bisabuela [illegible] señora

FRANCISCA AVENDAÑO Vda. de GONZALEZ

Familias: González Avendaño.— Fuentes González.— González Bravo y González González.

Atendido por la Empresa Azócar.

DEFUNCION

Ha dejado de existir nuestro querido e inolvidable esposo y padre, señor

ALBERTO COTAPOS MADRID

Sus restos serán sepultados hoy en el Cementerio General, partiendo el cortejo a las 15 horas, desde su casa-habitación, Ruiz Tagle 0130.

LA FAMILIA.

Atendido por la Empresa Azócar.

DEFUNCION

Ha dejado de existir nuestro querido esposo, padre y abuelito, señor

HORTENSIO MORALES DE ARRAGO

Sus restos serán sepultados hoy en el Cementerio General, partiendo el cortejo de su casa-habitación, San Pablo N.o 5169, a las 16.30 horas.

LA FAMILIA.

Atendido por la Empresa Azócar.

DEFUNCION

Tenemos el sentimiento de comunicar el fallecimiento de nuestro querido esposo, padre y abuelito, señor

TOMAS ALLIN FORDE CARTER

Sus funerales se efectuarán hoy viernes 23, a las 16 horas, partiendo el cortejo de la Iglesia "Unión Church" (Avda. Pedro de Valdivia esq. Providencia), después de las honras fúnebres que se oficiarán a las 15.30 horas.

LA FAMILIA.

Atendido por la Empresa Azócar.

DEFUNCION

El martes 20 falleció repentinamente en Freire, nuestro querido esposo y padre, don

BERNARDO GOLDZVEIG GOLDZVEIG

Sus funerales se efectuarán a las 11 horas de hoy, privadamente, en el Cementerio de Conchalí.

DEFUNCION

Ha fallecido en esta ciudad, la señora

ANA LUISA VALDES VILLAR,

residente en Curacautín.

Sus restos serán sepultados hoy en el Cementerio General. El cortejo partirá a las 2.30 P. M. de la calle Fuenzalida Urrejola 834 (Paradero 18, de Gran Avenida).

La familia.

Atendido por la Empresa Azócar

DEFUNCION

Ha dejado de existir nuestro querido [illegible] doña

ROSA [illegible]

[illegible] tados [illegible] General, partiendo el cortejo de su casa-habitación, [illegible] Dionisio 2726, a las 11 A. M.

La fa[illegible]

DEFUNCION

Ha fallecido [illegible] querida [illegible] HORTENSIA [illegible] FARIAS [illegible] Sus restos [illegible] tados hoy [illegible] ras, partiendo el cortejo de su [illegible] lle San Pablo [illegible]

Carlos Vásquez [illegible]
Rosa Arraño de [illegible]
e hijos

Con una verdadera movilización popular celebrará la CTCH. el Día del Trabajo

Desfile de cuatro columnas obreras hasta la Plaza de la Constitución

HABLARA S. E.

La celebración de las festividades del Día del Trabajo, adquirirán en Santiago el 1.o de mayo caracteres de verdadera grandiosidad.

La CTCH trabaja activamente preparando la organización de la concentración que se llevará a efecto en la Plaza de la Constitución y que este año tendrá un especial lucimiento.

Desde luego, se ha invitado a las distintas organizaciones gremiales, como la ANEF, Confederación Nacional de Empleados Particulares, Unión de Profesores, Círculo de Periodistas, Federación Industrial Ferroviaria y diversas otras entidades.

Junto a las organizaciones sindicales de obreros fabriles tomarán parte las agrupaciones de obreros campesinos de los alrededores de la capital, el Frente Nacional de la Vivienda y ligas de arrendatarios, llevando sus respectivos estandartes y banderas.

A su vez, la Cámara de Comercio Minorista, presidida por el señor Galvarino Rivera, también ha adherido en masa a este acto.

A las 9 horas se dará comienzo a la partida de cuatro grandes columnas de obreros, que saldrán desde la Plaza Argentina, Estación Mapocho, Plaza Baquedano y Avenida Matta con San Diego, para convergir a la Plaza de la Constitución.

ACTOS LITERARIOS Y MUSICALES

A las 10 horas se iniciará un programa de música folklórica y teatro popular desde un auditorium que se levantará en la Plaza de la Constitución, el que se prolongará hasta las once horas, en que se dará comienzo a los discursos.

Como hemos anunciado, en esta oportunidad S. E. el Presidente de la República pronunciará un importante discurso que será transmitido a todo el país, y en seguida hablarán Bernardo Ibáñez Isauro Torres, Carlos Godoy y el dirigente obrero peruano C. Jauregui.

MOVILIZACION GRATUITA

Dirigentes de la CTCH están haciendo gestiones para conseguir movilización gratuita hasta las 15 horas en todos los medios de transporte colectivo de la capital, y que además los gremios del transporte de la capital estarán en funciones hasta esa hora. En seguida pararán durante el resto del día todos los recorridos.

CONCENTRACIONES PROVINCIALES

LA CTCH ha dispuesto que se suspendan en toda la provincia las concentraciones programadas para dar mayor lucimiento al acto que se efectuará en la capital, y ha solicitado asimismo las facilidades necesarias para el traslado de las distintas organizaciones gremiales y sindicales.

EL PARTIDO RADICAL

Esta entidad política efectuará a las 10 horas en el Teatro Caupolicán una gran concentración auspiciada por el departamento sindical, dirigido por el senador don Isauro Torres.

El senador señor Torres en reciente visita efectuada a la provincia de Atacama, recibió numerosas adhesiones, y el departamento sindical de Antofagasta anunció que los señores Escolástico Carvajal y Jorge Baeza Osorio, asistirán en representación de los obreros de las oficinas salitreras y de las obras del puerto de Valparaíso, a esta concentración del radicalismo obrero.

Encuesta Nacional "¿Por qué vale la pena vivir?"

EL JURADO DE NUESTRO CERTAMEN

Damos a conocer hoy a nuestros lectores en especial a los que están tomando parte en la Encuesta Nacional ¿Por qué vale la pena vivir?, la composición del Jurado Especial que estudiará las soluciones y discernirá los premios del certamen.

Se ha procurado dar a este Jurado una fisonomía variada, para que haya distintos puntos de opinión y así los concursantes se sientan bien representados.

Por medio de estas líneas, agradecemos la cooperación que nos han prestado las personalidades elegidas para integrar este tribunal, cuya tarea será harto difícil, por la calidad, y la cantidad de los trabajos que se están recibiendo.

El Jurado tendrá una semana de plazo para evacuar su dictámen, a contar desde el término de la recepción de soluciones, y cuya fecha daremos a conocer mañana.

JOAQUIN EDWARDS BELLO

La personalidad literaria y periodística de Joaquín Edwards Bello es sobradamente conocida en el país. En 1904 hizo su primer viaje a Europa. A su regreso a Chile, escribió su primera obra: "El inútil". Ya en el colegio se había iniciado en el uso de la pluma y del cerebro. Desde entonces hasta ahora no ha cesado de escribir, ya sea para los diarios como para sus novelas. La que lo ha hecho más famoso es "El Roto". La última es "En el viejo Almendral".

Joaquín Edwards es uno de los más antiguos redactores de nuestro diario.

En 1943 recibió el Premio Nacional de Literatura.

MARIA ROMERO

María Romero representa en forma elocuente lo que puede la mujer cuando se propone algo. Ha surgido por sus méritos personales y su propósito de triunfar. A principios de 1939 ingresó a la Revista "Ecrán" como Secretaria de Redacción. Poco después asumió la dirección de ese magazine cinematográfico, cargo que desempeña hasta hoy. En sus manos, "Ecrán" ha quintuplicado su tiraje.

Ha publicado más de 20 traducciones de libros de diverso tipo. Además, una Antología de Amado Nervo y otra de Poesía Infantil; "Los mejores versos para niños".

ESTEBAN SERRADOR

Esteban Serrador, el conocido actor teatral y cinematográfico, es chileno neto, contra la creencia de muchos.

Como actor, Esteban Serrador ha actuado en casi toda América, desde los Estados Unidos hasta la Patagonia, incluyendo toda Centro-América.

Ha filmado 14 películas argentinas. Cuando termine la temporada que inicia hoy en el Teatro Imperio con Margarita Xirgu, regresará a Buenos Aires, donde realizará su décimoquinto film: "La vida de Debussy", para Emelco.

Ha actuado con éxito resonante en el Teatro Lara de Madrid. Reside desde hace diez años en Argentina. Además de primer actor y director, es un gran cultor del dibujo.

RAQUEL COUSIÑO MAC IVER

La señora Raquel Cousiño Mac Iver de Vicencio, es Visitadora Social de la Casa Nacional del Niño. Es una de las personalidades femeninas más respetadas de nuestro país.

Sus 12 años de ejercicio de la profesión, le han proporcionado una vasta experiencia de la vida.

LUIS AZUA

Luis Azúa Walsh, porteño, de 28 años de edad. Bachiller en Humanidades, con estudios especiales de Inglés y Periodismo. Durante seis años fué Repórter de LA NACION, cargo que abandonó para ocupar el de Jefe de Publicidad de Artistas Unidos, donde se desempeña actualmente.

LAS BASES DE LA ENCUESTA

Las bases de la Encuesta Nacional "¿Por qué vale la pena vivir?", que auspicia en forma exclusiva LA NACION, en asociación con Artistas Unidos y la Flota Aérea Mercante Argentina, son las siguientes:

El concursante debe contestar la pregunta anterior en prosa, en hoja aparte, escrita a máquina, a renglón saltado, y en forma breve, si es posible, en 15 líneas. Cada respuesta debe ir acompañada de cinco cupones de este torneo, y enviarse por correo a: Encuesta Nacional "¿Por qué vale la pena vivir?", Casilla 623, Santiago o depositarse en el buzón especial instalado en el foyer de LA NACION. Los trabajos pueden enviarse desde ahora, y se recibirán hasta fines del mes. Se premiará la respuesta más sabia, optimista y lógica. Las soluciones elegidas serán publicadas en forma destacada. Un Jurado Especial, cuya composición, damos a conocer hoy, discernirá los premios y tendrá una semana de plazo para evacuar su veredicto.

LOS PREMIOS

Los premios que han sido otorgados por los auspiciadores de este certámen, son los siguientes:

PRIMERO.—Un pasaje de ida y vuelta entre Santiago y Buenos Aires, en un avión de itinerario de la Flota Aérea Mercante Argentina (F.A.M.A.), más una semana de hospedaje gratuito en el "Hotel Nogaró", uno de los mejores de Buenos Aires; SEGUNDO: $ 5.000 en dinero efectivo, donados por Artistas Unidos, y TERCERO: La suscripción anual gratuita a LA NACION. Además, Artistas Unidos obsequiará como Premio de Consuelo, diez pases de cortesía, por dos plateas cada uno, para las funciones de prestreno de la superproducción "Mirad los lirios del campo", en el Cine Florida, que se iniciarán el 29 de abril.

"MIRAD LOS LIRIOS DEL CAMPO"

La idea de la Encuesta Nacional "¿Por qué vale la pena vivir?" se ha inspirado en el profundo contenido humano de la producción de Manuel Peña Rodríguez "Mirad los lirios del campo", que se exhibirá el 29 de abril en prestreno en el Cine Florida, interpretada por las estrellas Silvana Roth y Francisco de Paula.

Este film, que lleva el sello de la productora "Sur Cinematográfica Argentina", y que distribuye Artistas Unidos, se basa en la novela del talentoso escritor brasileño Erico Veríssimo, intitulada también "Mirad los lirios del campo".

CUPON
'LA NACION''
Encuesta Nacional
¿POR QUE VALE LA PENA VIVIR?
Inspirada en la obra de Erico Veríssimo
"Mirad los lirios del campo"

Nombre .....

Dirección .....

BELLAS ARTES
EXPOSICION DE JUDITH ALPI

En la sala de Arte del Banco de Chile, se inaugurará el lunes una exposición de obras de la pintora Judith Alpi, cuya firma goza de prestigiado en nuestro ambiente artístico, tanto por su labor docente durante largos años en la Escuela de Arte Aplicado como por su producción personal de retratista y paisajista.

La exposición está formada por un valioso conjunto, en el que figuran retratos, numerosos paisajes de la zona sur y un interesante grupo de acuarelas con motivos florales.

URGE PENICILINA PARA SALVAR LA VIDA DE UN JOVEN; LLAMADO

Ayuda económica urgente para adquirir la estreptomicina que sea necesaria al tratamiento de un joven enfermo de endocarditis lenta, se nos ha pedido solicitar por intermedio de LA NACION.

Se trata de Orlando Díaz Silva, hospitalizado en la Sala "Rosa Esther Rodríguez de Alessandri", cama 25, del Hospital El Salvador. Sus padres carecen de los recursos más elementales y no pueden, en consecuencia, financiar el tratamiento. El joven Díaz, necesita 48 millones de unidades de la maravillosa droga. Las personas que deseen contribuir pueden comunicarse con la visitadora social de la Compañía Industrial, señorita Raquel Revelli, establecimiento donde trabaja, el padre del enfermo, o a la visitadora social del Hospital El Salvador.

JEFES DEL SCOUTISMO RENOVARAN SU PROMESA EN DIA DE SAN JORGE

"Prometo por Dios y por mi honor: amar a mi patria y serle útil en todo momento; ayudar en todo tiempo a los demás y obedecer y cumplir la ley del Scout", es la promesa que en vispera del Día de San Jorge, patrono de los socuts, renovaron anoche los comandantes de brigadas, guides, guías de patrullas de rovers y autoridades ejecutivas y administrativas de la institución, en presencia del Comisionado General de los Boys Scouts de Chile, don Luis Pezoa, y de don Oscar Torres, Comisionado Provincial.

Se puso término al acto con el Himno Nacional coreado por todos los asistentes. Hoy se efectuará una romería a la tumba del fundador del scoutismo, Alcibíades Vicencio.

LLEGARA A SANTIAGO EL JEFE SCOUT DEL MUNDO

Está anunciada la visita del Jefe Scout del Mundo, coronel británico Mr. J. Wilson, quien efectúa una visita de inspección a todas las asociaciones del Continente.

El directorio general y provincial de Santiago se han reunido para fijar el programa que se desarrollará durante su estada en la capital y que será de siete días.

CAUSARON SOLO DAÑOS MATERIALES TEMBLORES EN LA R. DOMINICANA

De consecuencias leves fueron los movimientos sísmicos que sacudieron anteayer la Ciudad de Trujillo, República Dominicana, según informó ayer a LA NACION personalmente el Embajador de ese país, Excmo. señor Tulio M. Cestero.

En efecto, el distinguido diplomático, en la visita que hizo a nuestro diario, tuvo la gentileza de mostrarnos un cable que le envió el Ministro de Relaciones Exteriores, concebido en los siguientes:

"Fuertes temblores de ayer miércoles 21 sólo ocasionaron leves daños materiales y ninguna víctima en toda la República".

TENDRAN UN CONGRESO PRODUCTORES DE LECHE

Un Congreso Nacional celebrarán el martes y miércoles próximo en Santiago los productores de leche, de Atacama a Puerto Montt, asamblea en la cual estudiarán soluciones a los problemas que les afectan, entre ellos el de orientar un mejor aprovechamiento de la producción actual.

Los puntos principales que debatirá el Congreso han sido agrupados bajo los cinco rubros siguientes: producción; tratamientos y pasteurización de la leche; consumos; industrialización; y organización gremial.

Las sesiones de trabajo finalizarán con un almuerzo, al cual, según nos informa, concurrirán especialmente invitados, S. E. el Presidente de la República, y el Ministro de Agricultura, señor Ricardo Bascuñán.

CITA EL CIRCULO DE PERIODISTAS

Se cita a los socios del Círculo de Periodistas de Santiago, a asamblea general extraordinaria para el miércoles 28, a las 14.30 horas, en primera citación, y a las 15 horas, en segunda.

PORTEÑOS AGRADECEN UNA GESTION DE S. E.

El Presidente de la República, recibió de Valparaíso el telegrama cuyo texto damos a continuación:

"Excmo. señor González Videla, la Moneda.

A nombre del Centro para el Progreso de Valparaíso, agradezco el interés manifestado por V. E. al senador Poklepovic y al diputado Silva, en la gestión que ellos han realizado ante V. E., en relación con el problema de encontrar solución al abastecimiento de agua potable para esta provincia, sin gravarla con impuestos especiales.

Atentos saludos.

(Fdo.): GASTON OSSA, presidente.

EL "YELCHO" Y EL PILOTO PARDO

Por Oscar Vila Labra

Veintisiete hombres componían la expedición científica, encabezada por Sir Ernest Shackleton y que, a bordo del "Endurance", llegó a la Antártida Chilena en enero de 1915. Se internaron por el Mar de Wedell, y el primer invierno los sorprende en la Tierra de Coats, en uno de cuyos puertos se refugian para sortear los rigores de la estación.

Pasan a fines de año al Mar de Bellingshausen, realizando estudios en las costas de la Tierra de O'Higgins, y la tarea, no terminada, se ve nuevamente interrumpida por otro invierno, el de 1916, que los obliga a refugiarse en las zonas de los canales y estrechos antárticos.

Allí, en esa región, está el hermoso Puerto de Lockroy. Su bahía semicircular parece un anfiteatro, al que cercan altos acantilados de nieve que caen verticalmente sobre la costa. Entre ellos y los islotes que emergen al centro de la bahía, busca protección el "Endurance".

Pero el invierno es excepcional, y los témpanos aprisionan la nave, tumbándola ligeramente. Se cierra el "pack-ice", los icebergs van estrechando el cerco en torno al barco, y sus maderas crujen, para saltar en astillas por los aires. Ya no hay esperanzas de salvación.

Es entonces cuando Shackleton y su gente emprenden la retirada. Salvan un bote, y tan pronto navegan en él cómo lo arrastran por la nieve. Sobre el camino blanco van quedando sus huellas, como se anidan en el alma el desamparo y la soledad.

Así lograron llegar a la Isla Elefante, la más al norte de las Shetland del Sur. Pero desde allí hasta el Continente Americano hay un mar, cuyas aguas no se congelan, el mar de Drake, y para no perecer es preciso surcarlo. La suerte está echada. Shackleton y cinco hombres confían sus vidas al pequeño bote, y sortean los témpanos, las millas y las penurias, hasta arribar a las Islas Georgias del Sur.

Veintidós hombres han quedado en la Antártida, con escasos alimentos y sin refugio alguno. Shackleton lo sabe, y debe organizar, cuanto antes, una expedición de salvamento. Lo intenta en un barco de ochenta toneladas. Fracasa. Deposita sus esperanzas en una nave uruguaya, y los icebergs se encargan de detenerla. Y ya en última instancia, desesperado, recurrió a Chile.

En aquel tiempo la Marina de Chile mantenía en Magallanes una Escampavía, la "Yelcho". Pequeña y frágil, apenas acostumbrada a navegar por los canales, ahora, por orden de la Superioridad naval debía realizar una arriesgada travesía hasta la Antártida. En el puente de mando, el Piloto 2.o, don Luis Agustín Pardo Villalón. Día de partida: el 25 de agosto de 1916. Tripulación: dieciséis hombres.

Ya estaban a la cuadra del Cabo de Hornos. Las aguas del Mar de Drake, eran campos plomizos sembrados de témpanos. La embarcación, meciéndose desacompasadamente, parecía un pájaro negro tendido en el mar mientras las olas barrían la cubierta, y el viento curvaba sus mástiles.

Cinco fueron los días de viaje hasta la Isla Elefante. Días y noches obscuros, engarzados de blanco sólo cuando los copos de nieve cubrían el rostro de los marinos, azotado por la ventisca. En todas las maniobras estaba el Piloto Pardo, y sus ojos, como el filo de una navaja, cortaban la tormenta para adentrarse en los dominios del horizonte.

Hasta que el 30 de agosto, extenuados y laxos, subieron a la "Yelcho" los veintidós hombres que Shackleton dejara en la Isla Elefante, y a los que Pardo arrancó de los umorales de la muerte. Si embargo, aún quedaba la segunda etapa de la jornada. Otra vez la tempestad, el viento silbando por entre las jarcias de la nave, extendiéndose sobre las cubiertas la alfombra blanca de la Antártida.

Pero Chile, es un país de marinos, y Pardo, que pasó más tarde a convertirse en símbolo, no era en aquél tiempo sino uno de sus representantes. Como vencedor de tormentas llegó a Punta Arenas, de regreso, el 4 de septiembre, y la ciudad le tributó el más grandioso recibimiento que haya ofrecido a expedición alguna.

Todos los países del mundo condecoraron al héroe de la jornada, y cuando la Colonia Inglesa le entregó un cheque por 20.000 libras esterlinas, Pardo lo rechazó, molesto. El navegante se debe al mar, y todo lo que ocurra en sus dominios es natural, no reviste una proeza.

Pero para nosotros la gesta de Pardo quedó grabada en forma indeleble en la Historia de la Antártida. Rindió el mejor de los homenajes a la soberanía de Chile sobre esas regiones, y exteriorizó ante el mundo el valor y sentido de humanidad de los hombres de esta tierra. Mientras tanto, allá en la Antártida, aquella Isla Elefante que fué testigo de su hazaña, lleva hoy por nombre Isla Piloto Pardo, y más al sur, a la entrada del Canal Gerlache, otra ha inmortalizado el nombre de la Escampavía, figurando en nuestros mapas como Isla Yelcho.

JUVENTUD RADICAL ADHIRIO AYER A LA POLITICA DE S. E.

El Consejo Provincial de la Juventud Radical, visitó ayer tarde a S. E. el Presidente de la República, para expresarle su adhesión por sus recientes actitudes políticas, especialmente por su resuelta posición anticomunista y su campaña contra los especuladores.

S. E. agradeció cordialmente esta importante adhesión a su Gobierno, y conversó extensamente con los dirigentes juveniles del Partido Radical sobre las razones de los últimos actos suyos en defensa de la democracia.

GRAN REMATE AGRICOLA EN REQUINOA
(AUNQUE LLUEVA)

MAÑANA SABADO A LAS 14 HORAS, Y DOMINGO 25 DE ABRIL, A LAS 9.30 Y 13.30 HORAS, EN EL

FUNDO LOS PERALES

DE LA TOTALIDAD DE LOS ANIMALES DE TRABAJO, DE LAS MAQUINARIAS, ENSERES Y UTILES, POR ENTREGA Y TERMINO DE ARRIENDO DE LOS FUNDOS CALIFORNIA Y PERALES, POR ORDEN DEL

SEÑOR ALBERTO ECHENIQUE DOMINGUEZ

ANIMALES DE TRABAJO

57 Bueyes de trabajo, en muy buen estado.
30 Caballos y yeguas aradores.
17 Caballos y yeguas de montura.

Recomendamos especialmente estos lotes, tanto de bueyes como de caballares, por su calidad y estado.

MAQUINARIAS

1 arado de 6 discos y una rastra de 40 discos, ambas Mc. Cormick Deering; 1 tractor Mc. Cormick Deering; W. D. 6, con ruedas de goma y anexo de fierro (recién revisado); 2 tractores Lanz, modelos HP 45 y HP. 30; 1 tractor John Deere, tipo D con sólo 1 año de trabajo (casi nuevo); dos ensiladoras Ghel, con toda su tubería, 1 ensiladora Papec, 1 ensiladora Bricksa! 1 trilladora de madera Niágara Pits 1 prensa imitación Whitman, 1 prensa Columbia, 2 segadoras de pasto Mc. Cormick Deering (baño de aceite) con ruedas de goma, 1 segadora John Deere con baño de aceite y ruedas de goma. Otras segadoras de pasto Case y Deering, 1 rastrillo pastero, entrega lateral. Otros rastrillos pasteros marca Deering, Massey Harris y John Deering (éstos últimos casi nuevos), 2 máquinas sembradoras alfalfa, 1 desgranadora de maíz, modelo pequeño, 1 sembradore de línea Massey Harris, 1 dínamo de 15 HP y resistencia, 1 transmisión con 3 poleas y 3 descansos con radamientos de bolitas, 2 arados de 6 discos cada uno, Mc. Cormick Deering, 1 rueda limpiadora de acequias, 2 arados Rud Sack de 3 y 4 puntas para tractor, 1 rastra Rud Sack de 48 discos, etc.

CARRUAJES

1 auto Buick Special 1938, 4 puertas, 4 neumáticos nuevos, motor recién revisado, en general en muy buenas condiciones. 1 carretón de ruedas de fierro para caballos, 7 carretas pasteras, 6 carretas viajeras, 1 carreta rancho, 3 carretones (uno de volteo), etc.

UTILES Y ENSERES

23 arados de una punta, Invencible, 2 arados Mariposa, 2 arados acequidores, 3 arados de 3 puntas, 1 rastra de clavos para tractor, 6 rastras de clavos, 3 rastras para trigo Rud Sack, 3 rastras de nudo, 3 rastras de palo, 1 pala limpiadora de acequias, 1 chancadora grande, 1 desinfectadora de granos, 1 purificadora de trébol, 7 cultivadoras Planet, 5 romanas de 500 kilos cada una, marcas Fairbanks, Howe, Gildemeister, etc., 40 yugos carreteros, 26 yugos cortos, balancines largos y cortos para 1, 2 y 3 caballos. Numerosos lotes de palas, horquetas, chuzos, rozones, azadones, rastrillos, etc. Corbinas y sierras, hachas, etc. Aperos para caballos aradores.

HERRERIA

Gran tornillo mecánico, bigornias, gran cantidad de herramientas para herrería, como ser: taladro carpintero con una mecha, taladro pecho mecánico, martillos, alicates, juego de llaves de dados, 2 tarrajas con 5 dados, combos de 10 y 25 libras, limatones, escofinas, limas, llaves Stealson, desatornilladores, azuelas, brocas, tenazas, cautines, barrenos de mano, etc. Además, engrasadoras, 3 alemites de aceite, nuevos, aceiteras para trilladora, 1 esmeril chico de mano, 1 marco de sierra cortar fierro, etc.

PRODUCTOS

2.500 fardos de paja de porotos (2 hebras de alambre), 1.000 fardos de pasto en rama, 3.er corte, numerosos sacos de concho de porotos. Gran cantidad de sacos vacíos.

UBICACION.—El Fundo Perales queda en el mismo cruce de la entrada a Requinoa, con el camino pavimentado a dos cuadras de la Estación de Requinoa.

LOCOMOCION.—Además de los trenes de itinerario que se detienen en la Estación Requinoa, los interesados pueden usar los micros que corren de Santiago a Rengo-San Fernando y otras ciudades más al sur, debiendo bajarse en el cruce de la entrada a Requinoa, donde habrá bandera indicadora.

ORDEN DEL REMATE.—El sábado en la tarde se rematarán los animales de trabajo y los productos agrícolas. El domingo en la mañana se rematarán los útiles y enseres, y en la tarde las maquinarias.

CREDITOS. — En nuestras oficinas en Santiago, Agustinas 1070, oficina 314, teléfono 85420. Telegramas Ferunidas. Se atienden desde luego las solicitudes de crédito para compra en este remate, las que deben hacerse con la debida anticipación para que sean despachadas con anterioridad al día del remate.

NOTA: Llamamos la atención sobre el estado de conservación y funcionamiento de la maquinaria de este remate, por cuánto toda está en magníficas condiciones de servicio y tiene muy poco tiempo de uso.

El remate de las maquinarias, enseres y útiles lo efectuará el señor

LUIS J. GONZALEZ,
Martillero Público del Depto. de Caupolicán

FERIAS UNIDAS "SAN VICENTE" SOC. LTDA.

SANTIAGO — PAINE — SAN VICENTE

LA NACION AÑO XXXII N.o 11,097

Empresa Periodística "LA NACION", fundada el 14 de enero de 1917
AGUSTINAS 1269 — TELEFONO 82222 — CASILLA 81-D
Presidente del Consejo y Director: RAMON CORTEZ PONCE; Gerente: ANTONIO FERREIRA MEDINA; Consejeros: CARLOS VASSALLO ROJAS, BOLIVAR APARICIO T., EILERT HERUD M. y JOSE RAMSAY.— Jefe de Redacción: DOMINGO ARTURO GARFIAS; Jefe de Informaciones: WARINO ESPINOSA C.; Jefe de Propaganda: CARLOS ALZOLA G.
Representantes para EE. UU. y Canadá: THE N. DE FILIPPES Co. 551 FIFTH AVENUE — New York. 17 N. Y.
Servicio Noticios Extranjero: UNITED PRESS ASSOCIATION. — Servicio Fotográfico Extranjero: ACME. — Agentes y corresponsales en todas las ciudades y pueblos de Chile.
SUSCRIPCIONES: Un año, $ 648; seis meses, $ 326; tres meses, $ 168.
Valor del ejemplar del día: $ 2.—; atrasado: $ 4.—

Santiago de Chile, viernes 23 de abril de 1948

CONTRA EL ASALTO, ¿LAS IDEAS?

No hay ya dudas acerca de las características de la actual política comunista, diseñada para todos los países del mundo, desde Moscú: el imperialismo stalinista busca la dominación universal, y sus principales columnas de asalto aparecen constituídas, hasta el momento, por los partidos comunistas de cada país.

Estos son los encargados de introducir el derrumbe económico, social y político de las democracias. Y sus medios de ataque no reconocen límites ni en la moral ni en la ley. Hacen uso del sabotaje y de las huelgas revolucionarias en el terreno económico; tratan de agudizar la miseria y la angustia en las clases populares; persiguen el desquiciamiento y la anarquía en los servicios públicos; recurren al crimen, si es menester, para generar estados de alarma y convulsiones internas.

Y cuando a la sombra de las libertades otorgadas por las democracias, logran obtener el Gobierno, erigen tiranías implacables, en las que todos los derechos políticos y civiles quedan abolidos. Luego, tales regímenes se tornan en instrumentos ciegos de la potencia imperialista rusa y no buscan otra finalidad que la entrega completa a esa dominación extranjera.

Las afirmaciones anteriores no implican, por desgracia, sólo asertos imaginativos. Son, simplemente, recuento de hechos que todos hemos visto perpetrarse, con metódica analogía, en diferentes países de Europa y de América.

Aquí mismo, experimentamos en carne propia los primeros estallidos de ese plan siniestro, y es bueno preguntarnos, constantemente, qué habría ocurrido al no interponerse la acción preventiva y eficaz del Gobierno del Excmo. señor González Videla.

Por consiguiente, ante estas realidades, ante la implacable fisonomía de los hechos, resultaría suicida que las democracias se empeñaran en aplicar a los sucesos de hoy la anacrónica panacea del otro siglo. En el pretérito, cuando se discutía, serenamente y sin peligros, la concepción académica del Estado; cuando ninguna idea política, social o económica, entrañaba amenaza para la independencia y soberanía del país; cuando se pensaba de modo diverso y se proponían diferentes medios de acción, pero había unidad para perseguir el engrandecimiento colectivo, era lógico y saludable el libre entrechocar de las doctrinas, presidido por un supremo y común ideal patrio.

Hoy, el problema es otro. Nos encontramos frente a la guerra, frente a una guerra que, no por ser fría, es menos destructora. No podemos oponer a las armas despiadadas del comunismo, elementos de convicción ni simples razonamientos de lógica. Los asaltos no se detienen con ideas.

Es este criterio fundamental y realista el que debe presidir el transcurso parlamentario del proyecto de ley sobre defensa de la democracia, presentado por el Ejecutivo.

RENOVACION DEL LICEO

La enseñanza secundaria adolece de defectos básicos. Es un hecho indubitable del cual es menester partir para enfocar el problema del Liceo. Sean cuales fueren los reparos que se formulen al respecto, todos ellos, en el fondo, coincidirán en afirmar que la actual organización de los establecimientos de educación secundaria está en desacuerdo con la estructura mental y las aspiraciones de los alumnos, con el curso seguido por el desarrollo cultural y con las conveniencias de la colectividad. El Liceo se ha enquistado en su rígida armazón, apartándose de la vida real. He aquí un hecho evidente e irredargüible.

Infortunadamente, alrededor del Liceo giran las constelaciones de los intereses individuales. De ahí que ciertos círculos y personas se afanen en empañar la visión del problema, con el fin inmediato de crear un estado de confusión que los favorezca en sus propósitos de salvaguardar las situaciones de que disfrutan. Entre las más frecuentes cortinas de humo que tienden para dar una versión deformada del problema, figura la de invalidar los esfuerzos nobles y generosos de quienes intentan mejorar la educación secundaria, haciéndolos aparecer como enemigos del Liceo. No importa que la más alta autoridad en estas materias, es decir, el Ministerio de Educación Pública, haya reconocido las limitaciones de la enseñanza del segundo grado y la necesidad de reformarla. Obstinadamente, persisten en afirmar que quien anhela perfeccionar al Liceo, en el fondo, está contra él.

En su actual insuficiencia reside, justamente, la mejor prueba de su fecundidad. Si el Liceo, en efecto, ha posibilitado el desarrollo individual y colectivo hasta el punto de no poder responder a las exigencias de los alumnos y de la comunidad, es porque encerraba en sí todas las bondades que iban a permitir tan notable progreso. Si no se sintiera la necesidad de renovarlo, podría hablarse entonces de su fracaso, ya que tal circunstancia implicaría que nos habríamos detenido en el mismo punto de hace cincuenta años. La reforma de la enseñanza secundaria, por tanto, no implica fracaso, sino triunfo.

Las autoridades educacionales comprendieron todo esto al establecer un Plan de Renovación Gradual de la Educación Secundaria y nombrar una Comisión para estudiarlo e implantarlo. Pero aquí se observa el primer hecho curioso. ¿Acaso no era lógico encargar esta iniciativa a la Dirección General de Educación Secundaria? El hecho de que se haya confiado una tarea de tanta transcendencia a una Comisión independiente de dicho Servicio, parece revelar que esa Dirección era opositora, o, por lo menos, reacia a toda renovación.

Así, nada tiene de extraño, pues se explica que los ataques más agudos contra la Comisión de Renovación de la Enseñanza Secundaria hayan partido, precisamente, de altos funcionarios de esa Dirección General. Se explica, pero no se comprende. Porque es contradictorio que mientras el Ministerio de Educación Pública esté empeñado en perfeccionar el Liceo a través de dicha Comisión, ese mismo Ministerio ataque los planes por intermedio de altos funcionarios técnicos de su Dirección General de Educación Secundaria.

El Liceo chileno debe ser modificado en sus líneas fundamentales. La Comisión encargada de hacerlo no debe sentir entorpecida su labor por campañas sistemáticas realizadas por quienes deberían colaborar, en lugar de obstaculizar el trabajo. Por sobre todo, es necesario que prevalezca el imperativo de mejorar la enseñanza secundaria, poniéndola a tono con los imperativos del presente.

HAGA PATRIA

Señora: si usted apaga todas sus ampolletas tres veces a la semana, no habrá necesidad de que racionemos la luz tres veces a la semana.— (Cía. de Electricidad).

Máximo Severo

TELECOMUNICACIONES EN EL PAIS

A través de años ha venido preocupándose la prensa del país de un problema que, a medida que transcurre el tiempo, adquiere mayor gravedad, y la solución integral no se perfila. Este problema es el de las telecomunicaciones, vocablo que encierra todo lo concerniente a comunicaciones eléctricas, ya sean éstas telegráficas, radiotelegráficas, telefónicas, radiotelefónicas, de televisión, etcétera.

La Oficina Internacional de la Unión Telegráfica, Berna (Suiza), a la cual están adscritos todos los países del orbe, en cuanto a comunicaciones eléctricas se refiere, editaba hasta hace pocos años su revista mensual con el nombre de "Journal Telegraphique", habiendo cambiado el título por el de "Journal des Télécommunications", dándole con esto vida al vocablo técnico de "Telecomunicaciones", para resumir, en una sola palabra, todo lo que diga relación con cualquiera clase de comunicaciones eléctricas.

Vaya la explicación anterior a manera de información, y para comprender mejor el objeto del presente artículo.

Decíamos que en nuestro país el problema de las telecomunicaciones no ha tenido solución, y son innumerables las quejas que a diario aparecen en la prensa, en todos los tonos, acerca de la anarquía que se nota en la radiotelefonía nacional, traducida en pésima calidad de los programas, vulgaridad de las expresiones, pobreza de lenguaje y de conceptos, y notoria ignorancia y hasta analfabetismo de numerosos locutores. Sería inútil y cuento de nunca acabar insistir en las deficiencias de las radiodifusoras, ya que lo comprobamos diariamente al conectar el receptor de radio.

Las únicas oportunidades para gustar buenos programas y cesar de oír chabacanerías son en los días de duelo nacional, por el desgraciado fallecimiento de algún Presidente de la República y, a veces, en Semana Santa.

Debería existir una organización estatal que regulara y coordinara todos los aspectos de la radiotelefonía, tanto en la parte técnica como en la artística. Así, por ejemplo, impedir que cualquier hijo de vecino se filtrara a ejercer las delicadas funciones de locutor, sin reunir las condiciones mínimas para ello; reglamentar, proporcionadamente, los avisos, números vivos y la música mecanizada y, en fin, poner remedio a todo lo que tendiera a mejorar la radiotelefonía nacional.

Según tenemos entendido, hay más de un organismo fiscal que tiene ingerencia en este asunto. A saber, la Dirección General de Servicios Eléctricos y la Dirección General de Informaciones y Cultura, los que, cada uno por su lado y sin coordinación, no logran traer mejoría a este estado de cosas.

Esta misma falta de centralización y coordinación afecta, en general, a todos los servicios de telecomunicaciones. No es un misterio para nadie que cada servicio, inspirado en los mejores propósitos, se las compone para actuar como mejor le parece y sin acatamiento a un organismo centralizador, porque no existe. Faltan medidas legales, reglamentarias, económicas y administrativas que tiendan a la realización de esta política, y las que existen merecen una revisión de acuerdo con el devenir del tiempo. En ocasiones de emergencia, los diversos organismos que tienen atingencia con telecomunicaciones se confunden para poner en práctica, tardíamente, resoluciones que sirvan a la defensa nacional o al orden público. No hace mucho tiempo, en ocasión del terremoto de Chillán y Concepción, se demostró palmariamente la falta de un organismo único que hubiera centralizado el manejo de las telecomunicaciones, para ir en ayuda organizada y oportuna en favor de la zona amagada.

Cualquier cataclismo futuro, desgraciadamente, nos va a encontrar en iguales condiciones de abandono, porque cada cual debe actuar independientemente en beneficio de la colectividad afectada, y al así hacerlo, sólo se consigue entrabar una acción que, orientada por un Gobierno único, rendiría todo lo que pudiera esperarse de ellos.

Hay más aún. Periódicamente se están efectuando conferencias internacionales de telecomunicaciones, donde cada país concurre a procurar la solución de los numerosos problemas que le afectan, especialmente en lo que se refiere a radio, y en más de una oportunidad en nuestro país, que es signatario del organismo internacional que enlaza estas relaciones, concurre a última hora y sin preparación oportuna de las ponencias que allí han de presentarse, esto es, con acumulación de datos y antecedentes técnicos o de otro orden que convengan a su justificación. En la mayoría de los casos, por falta de presupuesto o bien porque la Dirección General A cree que el representante debe designarlo la Dirección General B, o a la inversa, o porque ambas se creen con el mismo derecho para hacerlo, se produce tal confusión que se termina por entregar la representación a nuestro Ministro o Cónsul allí acreditado, de lo que resulta que concurre a la conferencia un caballero de muy buena voluntad que de todo entiende, menos de los problemas de radiotelefonía o radiotelegrafía.

No existe una oficina centralizadora que tenga estadísticas generales y particulares de las comunicaciones del país. Tampoco la hay que disponga de una información completa acerca de las legislaciones, reglamentaciones y funcionamiento de las telecomunicaciones en los demás países, especialmente los del Continente. Lo poco que hay está repartido en varias Direcciones Generales. Conviene, pues, agrupar, coordinar, centralizar reglamentos y autoridad, para poder estudiar las necesidades nacionales de telecomunicaciones según convenga a cada región y al progreso de la técnica.

Hay regiones del país cuyos habitantes jamás pueden oír, pese a sus deseos, programas nacionales de radiotelefonía, y se ven obligados a sintonizar los de potentes estaciones de países vecinos.

Creemos que todo esto tiene arreglo, y es aquel de dar vida al Consejo Nacional de Telecomunicaciones, creado por Decreto Supremo del Interior, N.o 5.795, de 7 de noviembre de 1946, que tendrá a su cargo el estudio de la coordinación, orientación y mejoramiento de todas las telecomunicaciones interiores y con el exterior del país, y la información al Supremo Gobierno de las resoluciones y medidas que, a su juicio, debieran adoptarse para alcanzar esos fines. El Consejo Nacional de Telecomunicaciones se compone de los siguientes miembros: señor Ministro del Interior; Director General de Correos y Telégrafos (Vicepresidente Ejecutivo); Director General de Servicios Eléctricos; delegado del Ejército; delegado de la Armada Nacional; delegado de la Fuerza Aérea; Director del Departamento de Telégrafos de la Dirección General de Correos y Telégrafos; Jefe del Departamento de Comunicaciones de la Dirección General de Servicios Eléctricos; delegado de la Compañía de Teléfonos de Chile; delegado de las Compañías particulares de telecomunicaciones del país; delegado de la Confederación de la Producción y del Comercio; delegado de la Cámara Central de Comercio; presidente de la Asociación de Broadcasters; presidente del Radio Club de Chile; delegado de la Universidad de Chile; Asesor Jurídico de la Dirección General de Servicios Eléctricos, y un delegado de libre elección de S. E. el Presidente de la República.

Los cargos son ad honores, y la finalidad suprema de este organismo es redactar dentro de un breve plazo, la Ley de Telecomunicaciones de Chile, que no existe.

Como se puede apreciar por la constitución de dicho Consejo, lo integran los diversos organismos oficiales y particulares que tienen que ver muy de cerca con el problema de las telecomunicaciones, o sea, los técnicos a quienes corresponde, por derecho propio, dilucidar el asunto y resolver con conocimiento lo que convenga hacer.

Como tantos otros bien inspirados propósitos que surgen en nuestro país, el referido decreto permanece en sueño Una idea magnífica, patrocinada por el propio Gobierno, que ha quedado sin cumplirse.

Ojalá que estas observaciones, hechas con el único propósito de poner remedio a los excesos que se notan en la radiotelefonía nacional y a la falta de coordinación de los servicios de telecomunicaciones en las otras especialidades, hagan el milagro de que la autoridad correspondiente ordene cumplir, sin más dilación, el referido decreto N.o 5.795.

Sin perjuicio de lo anterior, o sea, de la constitución y perenne vida del Consejo Nacional de Telecomunicaciones, ha de ser la Dirección General de Correos y Telégrafos la que se haga cargo del control de todo lo relacionado con las telecomunicaciones eléctricas, de cualquiera especie que ellas sean, ya que, propiamente, es el organismo estatal llamado a regular estas actividades.

¿Mayores gastos? De ninguna manera. Bastaría agrupar las dispersas funciones y funcionarios.

A. Z. J.

La figura del día

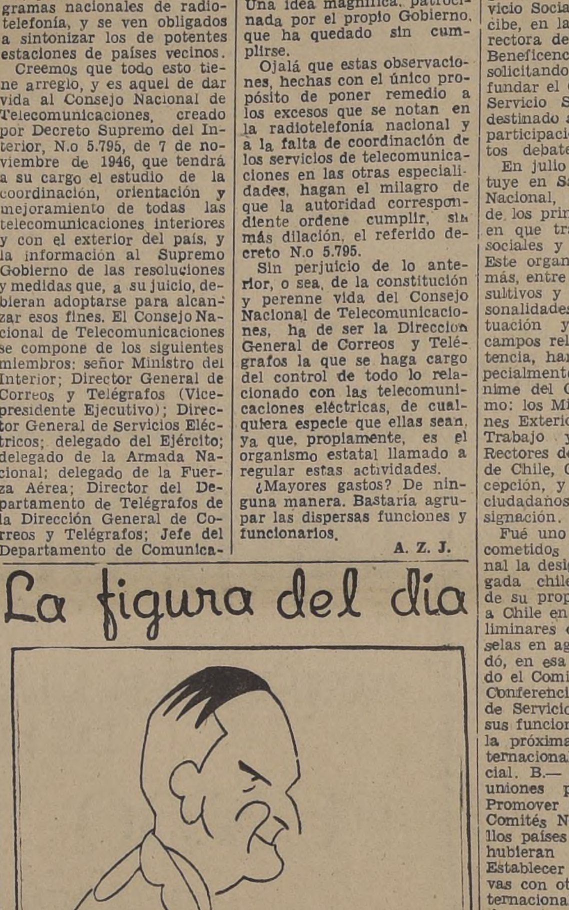

General D. Clay, Gobernador Militar de la zona norteamericana de Berlín, cuya labor ha sido elogiada por los políticos alemanes.

CARTAS AL DIRECTOR

REPOSO COLECTIVO

Señor Director:

Una de las condiciones para vivir más tiempo y darle más trabajo a nuestro Angel Guardián consiste en hacer un reposo más o menos prolongado después de nuestras diarias citas alimenticias que llamamos comida, almuerzo, etc.

Es así como Fabre y Carrel han observado que desde los animales inferiores hasta "nosotros los superiores", presentan la característica costumbre de hacer su reposo después de almorzar. No hay duda que algunos seres extraordinariamente obedientes suelen tomar al pie de la letra estas recomendaciones y traducen esta necesidad en la tan discutida siesta, ocultando así los síntomas del "surmenage" o la flojera propiamente tal.

Como no soy empleado público, sólo puedo hacer mi reposo en los veinte a treinta minutos que el micro P. de Valdivia demora en depositarme "down town", como dicen mis vecinos gringos.

Esta tranquilidad de que me premuno para el viaje me permite observar como los demás seres cumplen con el Código del Reposo.

Ayer en el micro no se produjo ningún cambio de ideas violentas, y los ocupantes (10 sentados y 52 de pie) pudieron venir tranquilos hasta Portugal con Alameda, donde un camión había hecho de las suyas con un pariente auto. Ambos conductores, según observé, hacían su reposo muy colorados y levantando los brazos al cielo. Los pasajeros del micro se agolparon rápidamente a babor del vehículo y yo di gracias de no estar en el río Imperial ni pensando en mandas a San Sebastián, pues la vuelta de campana no la habría parado ni el muy nuevo don Abdón, allí presente.

Dos cuadras largas habían pasado, cuando se produjo un movimiento hacia estribor. Allí había dos señores en "mangas" de chaleco, tratando vanamente de separar los tapabarros traseros de sus respectivos coches. Yo pienso si no sería posible que en el Banco Central del Cielo le abonaran a uno los años que otros pierden.

Finalmente, el mejor reposo lo pude observar en Huérfanos, entre Ahumada y Estado. Dos señoritas iban a colocar su auto en un hueco dejado allí por la mano de Dios, cuando uno de esos abundantes vivos metió rápidamente su auto en la ilícita forma de entrar primero la nariz. Acto seguido se acumuló la gente, ambos autos quedaron semicolocados, y la señorita que manejaba, con toda razón, adquirió en su rostro el rojo color de su abrigo. Algunos espíritus razonadores decían al carabinero que las damas tenían la razón, los del auto intruso no se movían, las bocinas sonaban, y poco a poco se formaron grupos feministas y antifeministas. En medio del calor de la batalla alcancé a oír que una niña de chomba azul que había a mi lado dijo, más o menos fuerte, en la oreja de uno de los allí presentes: "¡Pa qué se casan, entonces!". La dueña de la razón se le fué encima al dueño del otro coche y decía que estaba dispuesta a ir a la capacha. Yo lo siento por el pobre carabinero; no sabía qué hacer, pues decía que mientras las damas tenían la razón, del coche intruso le habían mostrado un uniforme... o algo parecido...

J. C.

LA CUARTA CONFERENCIA INTERNACIONAL DE SERVICIO SOCIAL

El 17 de abril inauguró sus sesiones la Cuarta Conferencia Internacional de Servicio Social en Atlantic City. Nuestro país está allí representado por las siguientes delegadas: María Eugenia Huneeus, visitadora que trabaja en la Family Wellfare Association de New York; Fanny Isikson, visitadora de la Caja de la Habitación, en comisión de servicio para estudiar Servicio Social de Grupo en Estados Unidos. Ambas, delegadas oficiales, tienen derecho a voz y voto en las sesiones. Integran la comisión: Olga Gana, visitadora del Consejo de Defensa del Niño, y María Luisa Torres, Vicepresidenta de la Cruz Roja Chilena, especialmente invitada por la Cruz Roja Americana. Estas dos delegadas tendrán sólo derecho a voz, de acuerdo con los reglamentos de la Conferencia.

Las Conferencias Internacionales de Servicio Social fueron inauguradas en París en 1928, realizándose la segunda en Frankfurt en 1932, y la tercera, en Londres en 1936, quedando luego interrumpida toda actividad por la guerra. Más adelante, el Comité Internacional de Servicio Social, del cual es Presidente el Dr. René Sand, se dedica de preferencia a reanudar el interés por los congresos internacionales de Servicio Social. Nuestro país recibe, en la persona de la Directora de la Escuela de la Beneficencia, un comunicado solicitando su colaboración a fundar el Comité Nacional de Servicio Social, que estaría destinado a preocuparse de la participación del país en estos debates internacionales.

En julio de 1946 se constituye en Santiago el Comité Nacional, con participación de los principales organismos en que trabajan visitadoras sociales y de sus Escuelas. Este organismo cuenta, además, entre sus miembros consultivos y honorarios, a personalidades que, por su actuación y experiencia en campos relacionados con asistencia, han sido elegidos especialmente con el voto unánime del Comité, tales como: los Ministros de Relaciones Exteriores, de Educación, Trabajo y Salubridad; los Rectores de las Universidades de Chile, Católica y de Concepción, y otros destacados ciudadanos dignos de tal designación.

Fué uno de los principales cometidos del Comité Nacional la designación de la delegada chilena que, instruída de su propósito, representara a Chile en las reuniones preliminares celebradas en Bruselas en agosto de 1946. Quedó, en esa ocasión, constituído el Comité Ejecutivo de las Conferencias Internacionales de Servicio Social y fijadas sus funciones: A.— Organizar la próxima Conferencia Internacional de Servicio Social. B.— Organizar las reuniones preparatorias. C.— Promover la organización de Comités Nacionales en aquellos países en que aún no se hubieran constituído. D.— Establecer relaciones efectivas con otros organismos internacionales, incluyendo los de protección social que dependen de las Naciones Unidas. E.— Presentar un proyecto de organización permanente de las Conferencias Internacionales, en la próxima a realizarse. La representante chilena, señora Alicia Ortega de D., pasó en aquella ocasión a formar parte del Comité Ejecutivo elegido en la reunión de Bruselas.

Ya en esa oportunidad se acordó celebrar en Estados Unidos la Cuarta Conferencia Internacional en el año 1948, y sostener una reunión preparatoria en La Haya, en Septiembre de 1947.

También estuvo nuestro país allí, representado por Mónica Díaz, visitadora de la Protección a la Infancia y Adolescencia. De sus informes, el Comité Nacional Chileno tuvo conocimiento del interés despertado en las sesiones por la discusión de los temas: de Salud Pública, Asistencia Material, Problemas de Habitación y Psicológicos. Pudo, asimismo, captarse el vivo interés por que Chile enviara una numerosa delegación a la Conferencia de Atlantic City, ya que nuestro Comité Nacional es considerado uno de los mejor organizados, y sus delegados han tenido hasta ahora destacada actuación.

Interesantes y nutridos folletos dan amplia cuenta del temario de la actual Conferencia de Atlantic City. Extractaremos de ellos lo de mayor interés, no sólo para las visitadoras sociales, sino para todos aquellos que se preocupan por estos asuntos sociales, que día a día van tomando sitio preferente en estadistas y estudiosos.

RAQUEL FERNANDEZ DE M.

DE JORGE GUSTAVO SILVA.

Los problemas de la habitación

I

Hecho curioso y digno de ser meditado: hasta no hace quizá medio siglo, los hombres no creyeron tener ante sí un **problema de la habitación.**

Dicho de otro modo: pudo, para muchos hombres, constituir su problema la preocupación y obligación de pagar el precio o canon de arrendamiento correspondiente a la habitación que ocupaban; pudo, para muchos hombres, ser imposible, o muy arduamente difícil, a lo largo de toda una vida, adquirir la casa o casita en la cual morar ellos y los suyos; al paso que eso de construir edificios de casas y departamentos, para habitaciones (y para otros usos o fines), era cosa librada, puramente, a la iniciativa particular; era algo que pertenecía, por entero, **al mundo de los negocios; no era un problema de bien público; no era una función de la Administración Pública.**

Ni en Chile, ni (que sepamos) tampoco fuera de Chile.

Tuvo que "imponerse" la pavorosidad misma del problema, en sí; tuvo, además, que producirse (se ha producido) un ablandamiento o ensanche de la conciencia social, para que, universalmente, lo que había estado siendo un **mero negocio** —servidor y explotador de una necesidad vital— pasara a convertirse en una **cuestión de interés público.**

No lo habían mentado los programas de los partidos políticos. No había surgido en el debate parlamentario. No había sido materia de estudio, dentro de ninguna cátedra universitaria.

Ello, no obstante que **habitar** da tanto como **vivir:** nada menos; y a pesar de que, si bien se mira, lo primero, y también lo último, que es el ser humano —por empingorotada o ínfima que haya sido o sea su posición de **persona humana—, es ser habitante.**

II

Tengo al "Partido Democrático de Chile" (y, dentro de éste, a don Malaquías Concha) como autor de unas de las primeras manifestaciones públicas en pro del planteamiento del problema de la habitación, entre nosotros.

El programa inicial de ese partido fué aprobado, como se sabe, en el año 1889.

En el artículo 24 de ese programa quedó formulada la siguiente aspiración del naciente partido:

"La situación del inquilinaje en los campos, y de **los arrendatarios de pisos en las ciudades, debe ser mejorada".**

En seguida, se sugiere allí la idea de asegurar a ambos —inquilinos rurales y arrendatarios de pisos urbanos— "la **posesión** del hogar durante períodos fijos, que no bajarán de diez años, o la adquisición del mismo, por amortizaciones a corto plazo".

Finalmente, el mismo artículo 24 del programa, enfáticamente dice que "no debe permitirse la formación de barrios construídos sobre suelo ajeno".

Por su parte, el señor Concha mismo, al comentar ese artículo 24, en su conocido libro expositivo y explicativo del programa del Partido Democrático, llama, con entereza, la atención de los legisladores sobre "la explotación usuraria de que se hace víctima a la población urbana de las ciudades"; describe el proceso de la formación de tales "poblaciones", levantadas sobre **pisos ajenos;** deja caer airado anatema sobre "el espíritu de lucro, jamás saciado, de los dueños del suelo"; y define así la final situación o posición del mejorero:

"¡Dilema cruel! ¡O satisfacen ellos los caprichos del usurero, o se ven obligados a demoler su hogar; a ... el fruto de sus esfuerzos, ... buscar nuevo asilo donde ... posar con los suyos".

"Semejante latrocinio —agrega el señor Concha— perpetrado a la sombra de las leyes, no puede menos que sublevar a toda conciencia honrada".

III

Todavía se arrastra penosamente ... jo **problema** de los ... ros y los dueños de ... toda la extensión del ...

No por falta de leyes. Tal vez, por falta de ... Acaso, porque aún ... acierta a dar el toque ... en el punto neurálgico del problema de la habitación, esto es, de los problemas de **la habitación.**

Los cuales, sin em... son tan antiguos como ... nida al mundo de la pri... ra pareja humana.

Llo Lleo, 1948. J. G. S.

ALCANCE A UN ARTICULO

Santiago, abril 22 de ...
Señor director del diario
LA NACION.
Presente.
Muy señor mío:

En el diario de su dirección se publica ... día de hoy, bajo el título ... Exigencias Consulares ... sección "Notas del Día" ... artículo relativo a de... que deben pagar en el ... sulado General de Chile ... Buenos Aires los viajeros ... vienen al país.

Al respecto, ruego ... ñor director se sirva ... car, en la misma sección ... siguiente aclaración al ... cionado artículo ap... en su importante diario ...

"1.o— Las quejas a ... refiere su diario pudieron ... ber tenido fundamento ... po atrás.

2.o— Denuncias ... habían llegado también ... te Ministerio, y para ... cerlas se encomendó ... vestigación al Director ... partamento Consular ... viajó a Buenos Aires ... brero último, a intervenir en ... la entrega del Consulado al ... nuevo Cónsul General ...

3.o— Se reorganizó ... una nueva distribución ... terna a esa oficina ... poniéndose inmediatamente ... en práctica directivas ... sas impartidas por el ... terio de Relaciones ... res.

4.o— Consultado ... camente el actual ... General en Buenos Aires ... la mañana de hoy, a ... sito de la publicación ... en Santiago, manifestó ... extrañeza, garantizando ... inexactitud de estas ... cias, pues se cumplen ... tamente las instrucciones ... gentes. El médico del ... lado expide certificado ... salud sólo cuando ... jeros no lo tienen ... médico con investidura ... cial, examinándolos ... damente, y cobra 10 ... nales, tarifa usual de ... dicos de Consulados ... nos Aires. La vacuna ... gratuitamente, cuando ... ta el certificado de ... ridad sanitaria argentina ...

Rogando al señor ... del diario LA NACION ... va publicar estas líneas ... da de usted como S. S.

MANUEL TRUCCO G.
Subsecretario de Relaciones
Exteriores.

LIBRE DE DERECHOS ... INTERNACION DE Y...

Ayer se promulgó un de... Ministerio de Hacienda pr... hasta el 31 de diciembre ... posición anterior que lib... derechos de internación ... de yute, materia prima de ... la fabricación de sacos.

El decreto fué tramitado ... Superintendencia de Adu...

Notas del día

FERIAS LIBRES Se les llama, oficialmente, "ferias ..." Pero el público se está inclinando ... día más a llamarlas "ferias libr..."

Amables cartas llegadas a este diario nos hacen sa... algunos comerciantes entienden la libertad de las ... en el siguiente sentido:

a) Libertad de ser desaseados;
b) Libertad de llenar las calles de basuras;
c) Libertad de cobrar caro;
d) Libertad de atender mal.

Son las cuatro libertades del comerciante de ... Nadie las desea; pero, todos las cumplen. Que lo ... los vecinos de la calle Hamburgo.

PARAGUAS **Las** primeras lluvias producen los p... paraguas: el invierno es el árbol que ... Todo ello estaría muy bien; pero lo abu... que tengamos que usarlos.

Bien mirado, un paraguas no protege de la ... cuando llueve. Y cuando no llueve, se transforma ... de los artefactos más ridículos. Sin embargo, es usado ... que protege mucho más del que dirán que de la llu... verdadera molestia de los días de lluvia consiste en ... demás sepan que no tenemos paraguas. O en que ... con él y salga el sol.

PROPINAS Antiguamente, se daba una propina ... taria. Esta propina se transformó en ... toria por fuerza de la ley. Empezamos ... una segunda propina voluntaria. Han pasado los ... se transformará a su vez en obligatoria. Con el tiempo ... brá que pagar el consumo, más el 10 o|o legal, más el ... común y corriente, más el 10 o|o de la gente educada ... el 10 o|o de la gente generosa, más el 10 o|o que ... los demás, más el 10 o|o que el mozo se merece, más el ... para ser bien atendido la próxima vez, más la ... voluntaria que uno quiera dar. Más, naturalmente ... 10 o|o.— T.

NUEVA ORGANIZACION DE VEGAS Y MERCADOS

SE ACORDO AYER EN REUNION CELEBRADA EN LA PRESIDENCIA

Una población para los obreros de la Fca. del Ejército

La comisión gubernativa que dirige la campaña contra la especulación y la escasez abordó y resolvió ayer dos importantes asuntos: el que se refiere a la construcción de una población para los obreros de la Fábrica y Maestranza del Ejército y el relacionado con una nueva organización del régimen interior de vegas y mercados.

NUEVA ORGANIZACION DE VEGAS Y MERCADOS

A esta parte de la reunión asistieron también los interventores de la Vega y el Mercado Municipal; el Administrador Municipal de la Vega, y representantes de los chacareros, de los consignatarios, de los comerciantes y de los martilleros.

El Presidente de la República expresó que era su decidido propósito dar una organización a estos establecimientos que redunde en beneficio del público consumidor, sin perder de vista los legítimos derechos de los demás factores relacionados con la producción y distribución de los artículos esenciales que se expenden en ellos. Agregó que personalmente, por intermedio de las autoridades encargadas de fiscalizar las vegas y mercados, se había dado cuenta de la existencia de sistemas anticuados y de corruptelas que era preciso eliminar de inmediato.

A continuación, y con la participación de todos los asistentes, se discutió extensamente un memorándum preparado por el Comisario General de Subsistencias, que contempla la adopción de medidas inmediatas que tienden a poner en práctica los deseos manifestados por S. E. Sobre este particular se adoptaron los siguientes acuerdos:

1) Que mientras exista el sistema de remates, se suprime el cobro de algunos porcentajes a los productores o sus representantes.

2) Se suprimirá la comisión que actualmente cobran los martilleros en las vegas.

3) Se cambiará el actual horario de remates. Estos se efectuarán en adelante entre las 9 y las 17 horas, con el objeto de facilitar el transporte de los productos, preparar éstos y facilitar la fijación de precios para el día siguiente.

4) Se exigirá que en toda transacción al por mayor, ya sea a comerciantes o a particulares, se extienda un comprobante, en el cual deberá especificarse el precio, calidad y cantidad del producto, responsabilizándose de estos precios y calidades tanto al vendedor como al comprador.

5) Se revisarán los porcentajes (comisiones) que cobran los consignatarios a los productores, quedando encargado de su solución el Alcalde de Santiago.

6) Todas las bodegas que circundan la Vega Municipal quedarán sometidas al mismo régimen de control sobre las ventas que se aplicará a las que se encuentran dentro de ella. El Comisariato quedará encargado del cumplimiento de este acuerdo, y

7) Se procederá enérgicamente al saneamiento de los alrededores de la Feria Municipal y se hará cumplir estrictamente las disposiciones legales que impiden la existencia de negocios de venta de bebidas alcohólicas a menos de cien metros de estos establecimientos.

En la reunión del martes próximo de la Comisión, se continuará el estudio de esta materia. A ella han sido invitados los vicepresidentes de la Caja de Crédito Agrario e Instituto de Economía Agrícola y el consejero de la primera institución nombrada, don Carlos Salas.

POBLACION PARA OBREROS DE "FAMAE"

En la parte de la reunión que se trató sobre la construcción de una población para obreros de Famae, asistieron también, el consejero de la Caja de la Habitación, don Ricardo Labarca; el jefe del Departamento Técnico de esa Caja, don Eneas Gonel y el presidente y secretario de la Cooperativa de Famae.

De acuerdo con los deseos de S. E., en el sentido de agotar los medios para construir rápidamente esta población, se trató extensamente de las medidas que se adoptarán para lograrlo. Se hizo un estudio detenido del posible costo de cada casa y se consideró el ofrecimiento que hicieron los obreros para aportar gratuitamente parte de la mano de obra, y del formulado por la Dirección de la Fábrica para entregar algunos materiales que se utilizarán en la construcción a precios rebajados.

El vicepresidente de la Caja de la Habitación quedó encargado de efectuar todos los trámites que permitan la pronta iniciación de los trabajos.

Franklin, la calle más sucia de Santiago

Franklin, la populosa arteria que separa al gran Santiago de la inmensa comuna de San Miguel, es una de las calles más sucias de la capital. Puede exhibirse como una muestra elocuente del descuido, en que, en materia de aseo, mantienen a la ciudad las autoridades municipales. Cáscaras, desperdicios, todo el residuo que deja el comercio ambulante o lo que arroja el Matadero, se acumula allí, y durante meses nadie se preocupa de hacer una limpieza, aún superficial de esta calle. Los baratijeros, los charlatanes, el clandestinaje alcohólico, los cartilleros, el hampa nocturna y diurna, la prostitución y todo lo que constituye deformidad social, han hecho de Franklin el punto tenebroso, obscuro, de Santiago. La fama del barrio chino de San Pablo ha sido cien veces superada por este suburbio metropolitano, donde la ley parece no tener cabida. Clubes de dudosa reputación, centros de la peor categoría, han transformado a Franklin en el punto más negro de la ciudad. Es necesario que la vigilancia edilicia y de Carabineros se acentúe en ese ángulo de Santiago, que no lo honra.

MAYORES FACULTADES A VICEPRESIDENTE DE C. DE EE. PARTICULARES

Ha trascendido a diversos sectores de empleados particulares el acuerdo que habría adoptado el H. Consejo de la Caja de Previsión de Empleados Particulares, en la sesión celebrada el 12 de abril en curso, acuerdo que, a juicio de los empleados, importa una inaceptable delegación de facultades del H. Consejo, en virtud de que el Vicepresidente, señor Durán, sustraerá a su conocimiento todas aquellas materias que debe conocer por la vía de la reconsideración.

La resolución materia de crítica de parte de los imponentes de la Caja, es la siguiente: "Acuerdo N.o 10: Facultar al " señor Vicepresidente para dis" poner la tramitación que co" rresponda dar a las solicitu" des y cartas que se dirijan al " consejo, sea ordenando su in" clusión en la Cuenta, o su in" forme o resolución por la Co" misión o por los funcionarios " correspondientes; y para dar " respuesta por sí mismo, a " las que versen sobre materias " ya resueltas por el Consejo o " sobre las cuales existen acuer" dos de carácter general o per" mante".

Los círculos a quienes interesa la importante misión que debe cumplir la Caja de Previsión de los Empleados Particulares han expresado su confianza en el sentido de que la Dirección General de Previsión, en uso de facultades que le son privativas y determinantes, proceda a objetar semejante acuerdo.

EMBAJADOR ARGENTINO VISITO AL SECRETARIO GENERAL DE GOBIERNO

El Embajador de Argentina, Excmo. señor Julio A. López Muñiz, hizo ayer tarde una visita de cortesía al Ministro Secretario General de Gobierno, don Darío Poblete, con quien conversó cordialmente durante algunos momentos.

CONFERENCIA SOBRE LA ANTARTIDA DARA COMANDANTE CORDOVEZ

La conferencia que sobre la Antártida dictará en la Biblioteca Nacional el Comandante don Enrique Cordovez, se llevará a efecto el lunes 26 en la Sala Barros Arana, y estará sujeta al siguiente temario: Introducción; "La Antártida 6.o Continente; En qué consiste la Antártida Sudamericana; Similitudes entre la Antártida chilena y nuestro territorio más austral; Fauna antártica; Posibilidades, productos y datos estadísticos; El viaje a bordo del transporte argentino "1.o de Mayo".

ANIVERSARIO DE LA CREACION DE LA U. TECNICA DEL ESTADO

El 28 del presente, en el salón de actos de la Escuela de Artes y Oficios, el estudiantado industrial celebrará el primer aniversario de la dictación del decreto por el cual se creó la Universidad Técnica del Estado, establecimiento destinado a tener influencia decisiva en la industrialización del país.

Este decreto fué firmado por el Excmo. Sr. Gabriel González Videla y el entonces Ministro de Educación, señor Alejandro Ríos Valdivia.

Han sido invitados personeros del Gobierno, parlamentarios, dirigentes de las organizaciones estudiantiles y autoridades universitarias.

En esta oportunidad se destacará la importancia que tendrá para la industria nacional el funcionamiento de la Universidad Técnica del Estado, sus proyecciones sociales y económicas, y la necesidad de que pronto sea aprobado por el Congreso su estatuto orgánico para que inicie sus labores.

CAJA UNICA DE LOS GRAFICOS

La inclusión en la convocatoria del actual período de sesiones extraordinarias del proyecto de ley que dispone la creación de una Caja Unica de Previsión para el gremio gráfico del país, prometió ayer S. E. a una comisión del Comité Nacional que impulsa esta aspiración, y a la cual acompaña el diputado señor Alejandro Ríos Valdivia.

Integraban la comisión en referencia los señores Lidio Ramírez Guzmán, que preside el Comité, y los directores señores Víctor Morales Soto, Luis Miranda, Augusto Notari y Luis Orlando Mella, quienes hicieron presente al Excmo. señor González Videla que el proyecto llevaba ya ocho años en el Parlamento y respondía a una necesidad de justicia social.

Le explicaron, además, que el proyecto estaba listo para el pronunciamiento del Senado, por cuanto ya lo había aprobado, por unanimidad, la Cámara de Diputados.

S. E. respondió que, conforme a su propósito de incluir en el actual período únicamente materias de gran importancia social y económica para la resolución del Parlamento, accedía gustoso enviar un mensaje propiciando el despacho total del proyecto de ley relativo al organismo único de previsión para los gráficos del país, que según cálculos de su Comité directivo, alcanza a más o menos 25.000 personas.

Impuesto de la petición del Comité Pro Caja Unica del Gremio Gráfico, el senador y actual presidente del CEN Radical, señor Pedro Opitz, manifestó ayer el más decidido apoyo de los senadores de esta entidad política para el proyecto que informamos.

REGLAMENTO DE COMERCIO EXTERIOR

Con las firmas del Excmo. señor González Videla y del Ministro de Economía y Comercio, señor Baltra Cortés, quedó promulgado ayer el decreto por el cual se aprueba el Reglamento Orgánico del Consejo Nacional de Comercio Exterior.

En dicho reglamento se fijan las normas por el cual deberá ceñirse dicho Consejo, a fin de regularizar y normalizar el comercio exterior de la República.

Micros Apoquindo no respetan recorridos

"Los perjuicios de la lluvia en el sector oriente de Santiago se vieron ayer agravados por la desorganización que existe en el servicio de microbuses a Apoquindo", declaró a LA NACION el señor Augusto Ortega que presidía una comisión de vecinos del sector Miramontes, que visitó nuestro diario. Mucha gente quedó sin movilización en medio de la lluvia, porque los empresarios alteraron completamente los recorridos, situación que ocurre con suma frecuencia, nos dijron, agregando que tampoco se respetaron los horarios y las frecuencias.

Terminaron solicitándonos hacer pública esta protesta y pedir la intervención de las autoridades.

PRORROGADO TRATADO CHILENO-VENEZOLANO

Fué firmado por S. E. el decreto por el cual se prorroga por un año la vigencia del actual Tratado de Comercio, suscrito entre Chile y Venezuela.

PLANTAS DE HILADOS S INSTALARAN EN STGO.

Modernas Plantas de Hilado y Tejidos, cuyas maquinarias ha sido adquiridas en Suiza y Fran cia, por un valor de $ 100.000.0 serán instaladas en Vicuña Mac kenna, según se nos inform anoche en el Ministerio de Eco nomía y Comercio.

Las plantas producirán hilado de lanas peinadas, casimires tejidos, especialmente alfombra y tapices de muebles de lujo materiales que serán importado y que significa a Chile una in versión por conceptos de dispon bilidades.

Anoche, el Ministro de Econom y Comercio, señor Baltra, rec bió a los representantes de firma "Sedelam", quienes solic taron a dicho Secretario de E tado, la autorización respectiv para la internación de las ma quinarias.

El Ministro impartió de inme diato las instrucciones al Cons jo Nacional de Comercio Extr rior, a fin de que se otorgue las divisas indispensables par la internación de las maquina rias y accesorios, que se encuer tran en Aduana.

Según se nos dijo, estas mo dernas Plantas entrarán en fun ciones a mediados de agosto pró ximo.

AL PUBLICO

La Caja de Seguro Obligatorio, a través de su servicio de Inspectores, ha constatado, recientemente, diversos casos de libretas de seguro con imposiciones y estampillas que han sido desprendidas de otras libretas y ha procedido, en consecuencia, a declararlas nulas y sin ningún valor.

Ante estos hechos, puestos ya en conocimiento de la Justicia del Crimen, y a fin de evitar el fraude a los patrones y el perjuicio a los asegurados, la Caja de Seguro cree de su obligación advertir que toda compra de estampillas para el cumplimiento de la ley 4,054, debe hacerse sólo y exclusivamente en las propias oficinas o cajas de la institución.

SECRETARIO GENERAL

NO FALTARA PAN

Parte de la industria panadera de la provincia de Santiago se encuentra afectada por un pliego de peticiones de los obreros panificadores.

Ante la campaña en que se encuentra empeñado el Supremo Gobierno en el sentido de evitar el alza del costo de la vida, estabilizando el precio de las subsistencias, los industriales afectados ofrecieron ante la H. Junta de Conciliación y Arbitraje aumentar los salarios de los obreros a condición de que éstos, que hoy trabajan tres horas diarias solamente, trabajasen un poco más, PARA EVITAR, EN ESTA FORMA, EL ALZA DEL PRECIO DEL PAN. Esta solución fué rechazada por los obreros.

Agotados los procedimientos de conciliación, y dentro de los plazos legales, la H. Junta de Conciliación y Arbitraje dió el pase para la huelga. A la votación de esta huelga concurrieron sólo 1,725 obreros en trabajo, siendo la dotación de Santiago de 4,000; de lo que se desprende claramente, que más del 50 por ciento de los obreros no desean la huelga y quisieran mejor aceptar la proposición patronal, colaborando con la campaña del Supremo Gobierno de una mayor producción.

En atención de lo expuesto, la industria del pan de la provincia de Santiago

DECLARA: QUE CON LOS OBREROS QUE NO DESEAN LA HUELGA Y CON EL ESFUERZO PERSONAL DE INDUSTRIALES Y SUS FAMILIARES SE ABASTECERA, NORMALMENTE, DE PAN A LA PROVINCIA, AUNQUE LOS 1,725 OBREROS HAGAN EFECTIVA LA HUELGA.

UNION DE FABRICANTES DE PAN DE SANTIAGO

15 MILLONES SE DESTINARON PARA LA IMPORTACION DE HILO DE COSER

El Consejo Nacional de Comercio Exterior, en su última sesión, acordó dar una solución definitiva a la escasez de hilo de coser, adoptando diversas medidas al respecto.

Para solucionar este problema el Consejo adoptó un doble procedimiento de transporte, autorizando importaciones de hilo de coser, f etado en avión desde EE. UU., consignado a las firmas Rodríguez, Rivas & Cía., Lowenstein y Stewart, Luis Lamas y Noé Wajman, por la suma de $ 5.400.252.70, correspondiente a un total de 34.830 kilos. Además autorizó el transporte por barco a las firmas The Central Agency, Rodríguez, Rivas & Cía. y Lowenstein y Stewart, por un total de importación ascendente a $ 9.455.000, con 61.000 kilos netos. Los totales generales de la importación son: 9.840 kilos de hilos de coser con un valor de 14 millones 855 mil 252 pesos 70 centavos.

Con esta resolución adoptada por el Consejo Nacional de Comercio Exterior se normalizará, a corto plazo, el mercado de hilo de coser.

NUEVA SUCURSAL DE LA CAJA DE AHORROS SERA INAUGURADA HOY

Con asistencia del presidente de la Caja Nacional de Ahorros don Luis Mandujano Tobar; del Gerente general de la misma, señor Víctor Durán; del Gerente Administrativo, don Agustín Pinto Durán, y de las autoridades locales, se inaugura hoy a las 11 horas, la nueva Sucursal de la primera institución de ahorros del país y que estará ubicada en la Avenida Providencia 1990, esquina de la Avenida Pedro de Valdivia.

La Sucursal "Providencia" estará a cargo de su agente señor Eduardo Labbé Jaramillo y de un personal idóneo y competente. Realizará todas las operaciones bancarias y de ahorro. Se propone atender de preferencia el Ahorro Escolar y el Ahorro Obrero.

Adhesiones a S. E. de empleados y de obreros del país

En la Presidencia de la República, han sido recibidos los siguientes telegramas:

DE ANTOFAGASTA

"En los momentos en que se inaugura la Convención Interprovincial de los empleados municipales de la zona norte, formulamos cordiales votos de homenaje a S. E. el Presidente de la República. Expresamos a V. E. que acompañamos cordialmente al Primer Mandatario en la campaña en que se encuentra empeñado pro enaltecimiento y robustecimiento de los principios democráticos en nuestro Chile. Respetuosamente.

(Fdo.): FLAVIO GARRIDO, presidente de la Convención.— ALFONSO JERIA, Secretario General".

DE TRAIGUEN

"La Vanguardia Obrera de Traiguén, en sesión general, adoptó el acuerdo de felicitar a Vuestra Excelencia por las medidas tomadas contra los elementos que desean destruír nuestro régimen democrático.

(Fdo.): SEGUNDO CIUDAD, presidente.— CASTILLO, Secretario".

DE CURANILAHUE

"El Sindicato Profesional de Empleados de Colico Sur, Curanilahue, aplauden la política de S. E., que representa las aspiraciones de los empleados particulares de todo el país. En todo momento nuestro Sindicato ha prestado su decidido apoyo a las medidas adoptadas por el Primer Mandatario.

(Fdo.): VIGNERAS, presidente.— ALFONSO ZENTENO, Secretario-Jefe".

REGRESO LA MISION FERROVIARIA QUE VISITO ARGENTINA

Regresó a Santiago, por vía aérea, la delegación de ferroviarios chilenos que visitó Argentina, invitada por su Gobierno. Durante su permanencia en la vecina República, los ferroviarios chilenos fueron objeto de toda clase de atenciones y fueron recibidos en audiencia por el Presidente de la República, general don Juan D. Perón a quien agradecieron las atenciones recibidas.

ABSORCION DE LA CESANTIA OBRERA EN ZONA DE OVALLE

El Jefe de la Zona de Emergencia de Ovalle, Coronel señor Osvaldo Kolbach visitó ayer al Ministro de Obras Públicas y Vías de Comunicaciones, con quien conversó acerca de medidas para continuar la absorción de la cesantía obrera de aquella región, materia sobre la cual el Ministro quedó de arbitrar algunas resoluciones de acuerdo con el Director General de Obras Públicas.

CONFERENCIAS

SOBRE PLANIFICACION DE CIUDADES hablará hoy a las 19 horas el urbanista Mr. Paul Lester Wierner, en el Instituto Chileno-Norteamericano. La charla abarcará toda la historia del desarrollo de las ciudades y la planificación actual, considerando la salud y el bienestar de las poblaciones, como también el progreso industrial y el embellecimiento.

Gran presentación hará Cuadro Verde de Carabineros

Con un programa que consulta pruebas aún desconocidas para nuestro público, se presentará el 2 y 6 de mayo en el Hipódromo Chile, el Cuadro Verde de Carabineros, que ha ganado el prestigio de ser el conjunto ecuestre de mayor disciplina y eficiencia de todo el Continente.

Ambas presentaciones serán amenizadas por el Orfeón de Carabineros, con su dotación de 115 músicos.

Destacando el grado de preparación del cuadro, realizará por primera vez la prueba denominada "Mansedumbre", en la cual uno de los caballos coloca, sobre la cabeza de uno de los jinetes, tendido en el césped, una de sus manos, durante un minuto. El programa será complementado por otras 56 pruebas, entre las que se destacarán las pirámides humanas, al galope de los caballos.

Las entradas tendrán un precio popular, y los fondos acumulados incrementarán los destinados a labores sociales entre las familias de la tropa de Carabineros.

Estas serán las únicas presentaciones que el Cuadro Verde realizará en Santiago.

NOTICIAS DIVERSAS

Con el Ministro de Tierras y Colonización se entrevistaron senadores señores Gregorio Amunátegui y Julio Martínez M. y los diputados señores Carlos Izquierdo, Venancio Coñuepan, Lucio Concha, Pedro Cárdenas Núñez, y Osvaldo García Burr, quienes plantearon problemas relacionados con las respectivas zonas que representan en el Congreso.

—El Presidente de la República y el Ministro de Tierras firmaron un decreto por el cual se aprueba el reglamento de aplicación de la ley 8,887 que autoriza a la Caja de Colonización para vender en pública subasta los fundos de su propiedad que no son aptos para la colonización o parcelación.

LIBROS NORTEAMERICANOS. — Una interesante exhibición de libros norteamericanos será expuesta en el Instituto Chileno - Norteamericano de Cultura, de 11 a 12.30 y de 17.30 a ... horas, diariamente. La exposición consta de obras de arquitectura en los EE.UU., artes y oficios, libros para la juventud y numerosos volúmenes de literatura, todos en inglés.

AMBULANCIA PARA ANIMALES.— El domingo a las 11 horas se efectuará la entrega de una ambulancia para animales accidentados, en la Sociedad Protectora de Animales. La ceremonia se realizará en la Plaza Bulnes.

PERSONA BUSCADA.— Al ex sargento de carabineros Luis Gajardo Rojas lo necesita con urgencia el señor ... los Miranda, General Mackenna 1679.

SOCIEDAD GENERAL DE COMERCIO S. A.

Constituída por escritura de 31 de Diciembre de 1941, autorizada por Decreto Supremo N.o 2,037, de 2 de Junio de 1942, y declarada legalmente instalada por Decreto Supremo N.o 2,112, de 22 de Junio de 1943. Modificada por escrituras de 28 de Diciembre de 1943, de 10 de Diciembre de 1946 y de 11 de Septiembre de 1947, aprobadas por Decretos Supremos Nos. 712, de 5 de Febrero de 1944; 278, de 17 de Enero de 1947, y 4,820, de 28 de Octubre de 1947

CAPITAL:

AUTORIZADO	$ 60.000.000.—
SUBSCRITO	50.000.000.—
PAGADO	45.412.200.—

BALANCE GENERAL AL 31 DE DICIEMBRE DE 1947

CORRESPONDIENTE AL EJERCICIO SOCIAL COMPRENDIDO ENTRE EL 1.o DE ENERO Y EL 31 DE DICIEMBRE DE 1947

ACTIVO

I.—ACTIVO INMOVILIZADO, AL COSTO:				
Bienes Raíces			$ 9.347.317.94	
Muebles, útiles e instalaciones		$ 1.074.332.83		
MENOS:				
Amortizaciones ejercicios anteriores	$ 243.151.83			
Amortización del presente ejercicio	212.274.72	455.426.55	618.906.28	$ 9.966.224.22
II.—INVERSIONES EN SOCIEDADES CONGENERES:				
Aportes a precios de adquisición			$ 20.141.663.57	
Menos: Castigos anteriores y del presente ejercicio			692.650.21	19.449.013.36
III.—ACTIVO REALIZABLE:				
Valores mobiliarios, a precios de adquisición			$ 268.166.66	
Mercaderías en existencia, al costo o menos del costo			33.530.532.81	
Documentos por cobrar			10.740.514.69	
Deudores varios			28.623.645.72	
Importaciones y exportaciones por cuenta ajena			17.400.941.41	
Importaciones y exportaciones por cuenta propia			39.287.834.20	
Depósitos en garantía			14.100.—	
Cuentas Corrientes en Sociedades Congéneres			4.560.426.54	
Accionistas			4.587.800.—	139.013.962.03
IV.—ACTIVO DISPONIBLE:				
Valores en Caja y Bancos				1.255.483.39
V.—ACTIVO TRANSITORIO:				
Dividendo provisorio N.o 6			$ 2.400.000.—	
Operaciones pendientes			681.779.49	3.081.779.49
VI.—ACTIVO NOMINAL:				
No existe.				
				$ 172.766.462.49

PASIVO

I.—PASIVO NO EXIGIBLE:		
Capital y reservas sociales:		
Capital autorizado 600.000 acciones, de $ 100 c/u.	$ 60.000.000.—	
Capital por subscribir 100.000 acciones, de $ 100 c/u.	10.000.000.—	
Capital subscrito, 500.000 acciones, de $ 100 c/u.	$ 50.000.000.—	
Reserva legal	2.156.072.97	
Fondo de futuros dividendos	7.900.325.27	$ 60.056.398[illegible]
II.—PASIVO EXIGIBLE (A LARGO PLAZO):		
Caja de Crédito Hipotecario		365.11[illegible]
III.—PASIVO EXIGIBLE (A CORTO PLAZO):		
Bancos	$ 14.636.105.73	
Acreedores varios	19.737.740.33	
Documentos por pagar	34.793.255.38	
Sociedades Congéneres, cuentas corrientes	19.727.511.14	
Importaciones y exportaciones por cuenta ajena	3.422.978.51	
Importaciones y exportaciones por cuenta propia	1.305.833.97	93.623.46[illegible]
IV.—PASIVO TRANSITORIO:		
Cuentas por pagar correspondientes al ejercicio	$ 147.361.21	
Intereses recibidos y no devengados	217.266.15	
Provisión para eventualidades	1.000.000.—	
Provisiones varias	81.248.79	
Provisión para impuesto a la renta	1.650.000.—	
Participaciones Directores y empleados por pagar	1.989.093.92	
Impuestos de intereses recibidos y no devengados	17.381.29	
Operaciones pendientes	379.390.22	
Dividendos por pagar	37.995.—	5.519.73[illegible]
GANANCIAS Y PERDIDAS:		
Utilidad del ejercicio		13.201.74[illegible]
		$ 172.766.462[illegible]

CUENTAS DE ORDEN

DEBE

Letras en Cartera	$ 31.938.701.33
Documentos descontados	6.831.297.23
Acciones del Directorio en garantía	90.000.—
Garantía por acreedores	866.885.35
Inversiones subscritas	697.833.34
Acreditivos abiertos	31.305.14
Facturas emitidas	10.037.704.91
Letras avaladas	720.000.—
	$ 51.213.727.30

HABER

Letras en cartera per contra	$ 31.938.701[illegible]
Responsabilidad por documentos descontados	6.831.297[illegible]
Garantía del Directorio	90.000[illegible]
Letras en garantía acreedores	866.885[illegible]
Responsabilidad por inversiones subscritas	697.833[illegible]
Responsabilidad por acreditivos	31.305[illegible]
Facturas por contabilizar	10.037.704[illegible]
Responsabilidad por avales	720.000[illegible]
	$ 51.213.727[illegible]

CUENTAS DE PERDIDAS Y GANANCIAS

DEBE

Amortizaciones, castigos y provisiones	$ 3.061.322.76	
Gastos de Administración:		
Arriendos, sueldos, gratificaciones, leyes sociales y útiles de escritorio.	10.214.421.59	
Intereses y descuentos	3.640.870.55	
Impuesto a la renta	1.650.000.—	
Remuneración del Directorio	1.013.652.86	$ 19.580.267.76
Utilidad líquida del ejercicio		13.201.748.30
		$ 32.782.016.06

HABER

Dividendos percibidos, comisiones varias, intereses y descuentos, resultado de importaciones, resultado de exportaciones; resultado de ventas de mercaderías y utilidades varias	$ 32.782.016[illegible]
	$ 32.782.016[illegible]

ARMANDO SANTANDER DIAZ,
Contador — N.o 9,455, del R. N. de C.

MANUEL SILVA YOACHAM,
Gerente General.

INFORME DE LOS INSPECTORES DE CUENTAS

Certificamos haber revisado los saldos de las cuentas y estar conforme con el Libro Mayor.

ANTONIO ESCOBAR W.,
Inspector de Cuentas.

HERNAN PRIETO S.,
Inspector de Cuentas.

INFORME A LOS ACCIONISTAS:

Hemos confrontado el Balance General que antecede, fechado el 31 de Diciembre de 1947, con los saldos que figuran en los libros de contabilidad de la Sociedad, habiendo recibido todas las informaciones y explicaciones que hemos requerido, pero sin revisar el detalle de las operaciones efectuadas durante el ejercicio.

Los bienes raíces están dados en garantía en primera hipoteca a la Caja de Crédito Hipotecario, y en segunda hipoteca al Banco de Chile.

Teniendo presente lo anterior, y siempre que las inversiones en sociedades congéneres representen los valores en que figuran, que no estamos en situación de apreciar, somos de opinión que dicho Balance está redactado en forma que constituye exposición fiel del estado financiero de la Sociedad en esa fecha, de acuerdo con las informaciones recibidas y los saldos que figuran en los libros de contabilidad.

Santiago de Chile, 13 de Marzo de 1948.

DELOITTE PLENDER GRIFFITHS & Co.
Revisores de Contabilidad.

DEFENSA DE LA DEMOCRACIA, EN PRIMER LUGAR DE LA TABLA EN LA COMISION

2 CANDIDATOS A DIPUTADOS TIENE JUVENTUD DEMOCRATICA

LISTA ENTREGADA POR EL DEPARTAMENTO POLITICO

El Departamento Político de la Juventud Democrática entregó en la sesión del 19 la lista de candidatos a diputados que la Juventud presentará en todas las provincias, y que fué aprobada por unanimidad por el Consejo Nacional en la forma siguiente:

Antofagasta, Humberto Alegría Reyes; Tarapacá, Guillermo Vergara; Atacama, Néstor Cárdenas; Aconcagua, Gustavo Zárate; Valparaíso, José Oyarzún Descuvieres; Santiago, segundo distrito, Raúl Mora Nilo; O'Higgins, José Centeno; Colchagua, Gerardo Drogueti; Curicó, Hernán Núñez; Talca, Santiago Larraguibel Zabala; Linares, Pedro Pereira; Maule, Aníbal Gallardo Villarroel; Ñuble, Fidel Ortega H.; Concepción, José Irribarra; Arauco, Luis Farran; Bío Bío, Héctor Rocha; Cautín, Miguel Devaud Castro; Osorno, Hernán Leiva; Valdivia, Abdón Andrade Coloma; Llanquihue, Ariel Soto Contreras; Chiloé, Armando Tobar y Magallanes, Octavio Zapata Vejar.

En un informe próximo el departamento político entregará las provincias que han sido omitidas igualmente como las candidaturas a senadores que la JD presentará.

CITACIONES POLITICAS

SOCIALISTAS DE QUINTA NORMAL.— Cítase a militantes y simpatizantes a un ampliado para el viernes, a las 20.30 horas, en Augusto Matte 17, a fin de oír la cuenta del secretario de la seccional.

AGRUPACION DEMOCRATICA QUINTA NORMAL.— Cita a asamblea general para el domingo próximo, a las 16 horas, en el local social para tratar interesantes problemas comunales.

ASAMBLEA RADICAL DE LA CISTERNA.— Cita para el próximo domingo de 10 a 16 horas, para elegir nueva directiva, en Fernando Rioja 31.

TRABAJOS ELECTORALES DE ANGEL FAIVOVICH

La Secretaría General de la candidatura senatorial por Santiago, del diputado señor Angel Faivovich, ha recibido nuevas e importantes adhesiones, y también comunicaciones de haberse constituido comités que tendrán a su cargo los trabajos electorales en favor del mencionado candidato.

Entre estos últimos, cabe señalar los que integran los empleados de la Compañía Chilena de Electricidad Limitada, y el Grupo Funcional de la Caja de Previsión de los Ferrocarriles del Estado, cuyas actividades se desarrollan coordinadas con los organismos similares formados en la provincia.

El Comité de la Cía. de Electricidad, lo componen las siguientes personas:

Presidente, señor Jorge Gacitúa Basulto; vicepresidente, señor Julio González Bustos; secretario general, señor Rodolfo Echeñique Martínez; directores, señores Roberto Arellano Grez, Edmundo Correa Fábrega, Octavio Bravo Rodríguez, Manuel Ruiz Lagos, Alejandro Carvajal Guajardo, y Javier Poblete Poblete.

En la Caja de Previsión de los Ferrocarriles se constituyó un Comité amplio, que integran las personas que se indican:

Presidente, señor Jorge Murúa; vicepresidente, señor Horacio Le Fort Jordán; secretario general, señor Edwin Alterman L.; secretario relacionador, señor Héctor Peralta; secretario de prensa y correspondencia, señor Samuel Poblete; tesorero, señor Juan Recabarren; directores, señores Alejandro Moraga, Humberto Zamorano, Sergio Toro, Guillermo Barros, Luis Pezoa, Héctor Castro, Mario Donoso, Fernando Tapia, Carlos Silva, Oscar Rufinatti, Orlando Ojeda, Alfredo Rogat, Hernán Henríquez, Carlos Castillo, Cora Quintanilla, Julia Salas, Eliana Pardo de Toro, Samuel Morales, Bernardino Ayala R., Hugo Mandiola, Humberto Miranda, Oscar Larenas, José Tiffon, Fernando Troncoso, Ernesto Leiva.

CONSERVADORES FELICITAN A DE GASPERI

La Junta Ejecutiva Conservadora en su sesión de anoche acordó enviar un cablegrama de felicitaciones al Premier de Italia, Alcide De Gasperi, por el triunfo del Social-cristianismo en las libres elecciones italianas que viene a significar el más limpio y auténtico paso de la civilización cristiana para detener al Comunismo internacional.

A continuación la Junta se ocupó de diversas materias relacionadas con las próximas elecciones de Directivas comunales, aprobando al respecto la fecha para estos actos, fijada por el Directorio Departamental de Santiago. La fecha para dichas elecciones es el 29 y 30 del presente.

DEFENSA DE LA DEMOCRACIA ESTUDIA HOY LA FALANGE

Hoy, a las 21.45 horas, sesiona el organismo máximo de la Falange Nacional para conocer del proyecto del Supremo Gobierno de Defensa de la Democracia, y decidir la actuación de los parlamentarios falangistas, en vista de los estudios hechos por el Consejo Nacional y las instrucciones de las Juntas Provinciales.

CHARLA DE DON EDUARDO FREI

El lunes próximo, a las 19 horas, se efectuará en el local central de la Falange (Alameda 540) una charla del dirigente Eduardo Frei Montalva, sobre el proyecto anticomunista.

Han sido designados presidentes provinciales de la Falange Nacional en Talca y en San Carlos, los señores Eugenio Cruz Donoso y Víctor Monsalve S., respectivamente.

Comisión de Constitución formó tabla y acordó días y horas de sesiones

LA CUESTION SINDICAL

En la comida que tuvieran antenoche los diputados radicales con S. E., se cambiaron ideas e impresiones acerca del proyecto de Defensa de la Democracia, señalando algunos de estos diputados, la conveniencia de introducir algunas modificaciones al proyecto del Ejecutivo

Sabemos que dichas modificaciones no tendrían mayor importancia, por cuanto no atañen al fondo mismo del proyecto, y oportunamente los diputados radicales las presentarán durante la discusión de esta importante materia.

LA CUESTION SINDICAL

El punto fundamental que discuten en estos momentos los partidos políticos, se refiere a la cuestión sindical y a la libertad de pensamiento, materias que serán abordadas en los próximos debates del Parlamento.

Con el objeto de considerar mejor la cuestión sindical, se hacen gestiones para desglosar este punto y entregárselo a la Comisión de Trabajo para que emita un informe especial acerca de este aspecto.

COMISION DE CONSTITUCION, LEGISLACION Y JUSTICIA

La Comisión de Constitución, Legislación y Justicia de la Cámara, se reunió poco después de las 14.30 horas, de ayer, presidida por don Juan Smitmans, y con asistencia de casi la totalidad de sus miembros.

En cumplimiento de lo dispuesto en el artículo 73 del Reglamento, la Comisión adoptó los siguientes acuerdos: 1.o Fijó los días miércoles de cada semana, de 14.30 a 16 horas, para celebrar las sesiones ordinarias, y 2.o Formó la tabla de la Orden del Día, colocando en primer término, el proyecto de Defensa de la Democracia, y diversas consultas hechas por otras comisiones sobre el aspecto legal de distintas materias.

SE ESPERA CALIFICACION DE URGENCIA

En seguida, se levantó la reunión para volver a reunirse el miércoles de la próxima semana, día en que ya se encontrará acordada la urgencia que se dará al proyecto.

La Cámara cumplirá este trámite en su sesión del martes, y como se sabe, la calificación será de simple urgencia.

Es posible que el mismo miércoles la Comisión acuerde sesiones especiales, a fin de apresurar el estudio de esta importante materia.

RENOVARAN TARJETAS DE ACCESO AL SENADO

El secretario del Senado, señor Fernando Altamirano, impartió ayer las siguientes nuevas instrucciones relacionadas con las tarjetas que dan acceso a esa Alta Corporación Legislativa:

"A contar de esta fecha, quedan sin valor ni efecto alguno las tarjetas de entrada a las distintas aposentadurías reservadas al público y a la prensa en el recinto de la Sala de Sesiones del Senado.

Los actuales tenedores de tarjetas de entrada para las tribunas y galerías deberán solicitar las nuevas que se emitirán en reemplazo de aquellas, de los señores senadores, en cuyas manos se pondrán.

Las tarjetas o distintivos para el acceso a las tribunas de Diplomáticos y de la Prensa, serán entregadas, a quienes tengan derecho a ellas, por el Secretario del Senado".

DEMOCRATICOS DE ÑUÑOA ELIGIERON NUEVA DIRECTIVA

Señor Manuel Núñez

El domingo último se efectuó en la Comuna de Ñuñoa la elección de la nueva Mesa Directiva de la Agrupación Democrática, resultando elegido presidente por unanimidad, don Manuel Núñez Ibar.

El señor Núñez, con un grupo de sus amigos fundó este organismo y ha sido su presidente durante varios períodos, con el aplauso de sus correligionarios.

El resto de la mesa elegida está formada de la siguiente manera: secretario, don Carlos Villablanca; prosecretario, don Enrique Benítez; tesorero, don Luis Benítez; vocal, don Raúl Troncoso y director, don Guillermo Azuaga.

RADICALES DE SEXTA COMUNA

La Asamblea Radical de la Sexta Comuna, elige su nueva mesa directiva el martes próximo.

La elección comenzará a las 20 horas y se cerrará a las 22.30.

Sólo tendrán derecho a votar los asambleístas que estén al día en el pago de sus cuotas.

JUVENTUD SOCIALISTA SOLICITA CONGRESO GENERAL DEL PARTIDO

El Comité Regional de la Federación Juvenil Socialista de Santiago envió ayer un memorandum al Comité Central que preside el señor Raúl Ampuero, exponiendo sus puntos de vista frente a la actuación de esa colectividad política, y, especialmente, respecto de la actitud observada por el Comité Central adulto ante la posición anticomunista sostenida vigorosamente por los cuadros juveniles del Partido Socialista.

Después el memorandum de la juventud socialista hace un análisis de los errores que habría cometido la directiva que preside el señor Ampuero, terminando por pedir la Convocatoria de un Congreso General para "solucionar las serias divergencias internas suscitadas por una confusa y claudicante línea política", según expresa la mencionada comunicación dirigida al Comité Central del Partido Socialista, que preside el señor Ampuero.

CONGRESO REGIONAL DE LA JUVENTUD SOCIALISTA

La Juventud socialista de Santiago ha convocado a un Congreso Regional para los días 24 y 25 del presente, a las bases juveniles para estudiar y fijar la posición de la juventud frente a las incidencias internas del Partido Socialista.

A este torneo concurrirán delegaciones de toda la provincia, encontrándose asegurada la concurrencia de la segunda y cuarta comunas, Quinta Normal, Conchalí y otras seccionales.

PROGRAMA DEL CONGRESO

El desarrollo del Congreso se ajustará al siguiente programa, elaborado por la comisión organizadora:

SABADO 24, a las 15 horas.— Instalación del Congreso en el local de la seccional de la segunda comuna, ubicado en San Pablo N.o 1674.

16 horas.— Elección de la mesa directiva y de las comisiones de trabajo: organización sindical, política y asuntos varios.

18 horas. — Trabajo de las comisiones.

21 horas.— Informe del comité regional; su discusión.

22.30 horas.— Trabajo de las comisiones.

DOMINGO 25. — 10 horas.— Homenaje al ex dirigente regional Humberto Yáñez, en el Cementerio General.

14 horas.— Informe de la comisión de organización, discusión del informe.

15 horas.— Informe de la comisión sindical.

16 horas.— Informe de la comisión de asuntos varios.

17 horas.— Informe de la comisión política.

19 horas. — Elección de la nueva directiva regional.

Cualquier antecedente relacionado con el desarrollo de la organización de este torneo puede solicitarse al secretario seccional de la segunda comuna, Diógenes Bolbarán, quien atenderá en el local de San Pablo 1674, desde las 17 horas.

SE REUNIRAN HOY ABOGADOS SOCIALISTAS

Para conocer un informe jurídico sobre el proyecto del Ejecutivo, de Defensa de la Democracia los abogados socialistas se reunirán a las 19 horas de hoy, en Merced 749.

Este informe será entregado en seguida al Comité Central del Partido.

COMUNISTAS PIDEN PAGO DE DIETA DE DON PABLO NERUDA

El Partido Comunista ha solicitado del Presidente del Senado, don Arturo Alessandri, el pago de la Dieta correspondiente al senador don Pablo Neruda.

El señor Alessandri Palma envió dicha solicitud a la Comisión de Policía, organismo que a su vez ha consultado a la Comisión de Constitución, Legislación y Justicia.

Esta última Comisión se reunirá a las 15 horas de hoy, para pronunciarse sobre el particular.

BLANCO 1161 VALPARAISO TELEFONO 4427

CONSTRUIRAN UN LAZARETO PARA GANADO EN VIÑA

Un lazareto de cuarentena para el control de los animales que se internen por Valparaíso, va a ser construído en un predio de 3.400 metros cuadrados de superficie, ubicado en el lugar denominado "Las Achupallas", en la comuna de Viña del Mar, por disposición del Ministerio de Tierras y Colonización, y destinado al Departamento de Ganaderías y Sanidad Animal del Ministerio de Agricultura.

El decreto ya ha sido cursado, y la construcción de este lazareto de cuarentena, será comenzado en breve.

MOVIMIENTO DE VAPORES

PROXIMAS LLEGADAS

Hoy:
HELDER, de Rotterdam.
STA. MARGARITA, de Nueva York.
MAGALLANES, de Ancud.
Mañana:
ALMAGRO, de Buenos Aires.
Domingo 25:
LONTUE, de Iquique.
SANTA MONICA, de Mollendo.
Lunes 26:
COPIAPO, de Nueva York.
PONT AUDEMER, de La Pallice.
Martes 27:
TRIVIA, de Nueva Orleans.
STA. LUISA, de Nueva York.
Miércoles 28:
AFRICAN REEFER, de Amsterdam.
Jueves 29:
APOLO, de Arica.
Viernes 30:
QUINTAY, de El Callao.

PROXIMAS SALIDAS

Hoy:
SAN ANTONIO, para Iquique.
PUYEHUE, para Arica.
Maipo, para Nueva York.
Mañana:
ALONDRA, para Punta Arenas.
SANTA MARGARITA, para Nueva York.
Lunes 26:
ALLIPEN, para Iquique.
Martes 27:
LONTUE, para Iquique.
CALERA, para Coquimbo.
Miércoles 28:
ALMAGRO, para Arica.
TRIVIA, para Talcahuano.
SANTA LUISA, para Nueva York.
Jueves 29:
LONCOMILLA, para Antofagasta.
Viernes 30:
CANELOS para Corral.
APOLO, para Arica.

NO HUBO NOVEDADES EN PROCESO DE LA ADUANA

El Fiscal Militar y de Carabineros, señor Slaughter, trabajó durante todo el día de ayer, en la sustanciación del sumario que por incendio en la Aduana, tiene a su cargo.

Fueron nuevamente careados los reos, manteniéndose en la más tenaz negativa, a excepción de Roberto Figueroa Avendaño, quien los acusa de haber planeado y preparado el incendio, del cual él fué solamente el ejecutor.

Más tarde, el señor Slaughter hizo citar a su despacho a varios comerciantes que tuvieron relaciones comerciales con la Central de Compras, y por las declaraciones prestadas, se puede colegir fácilmente que todos ellos efectuaron operaciones comerciales de buena fe.

El informe encargado al señor Santiago Gajardo, de la Inspección Provincial del Trabajo de Valparaíso, aún no ha sido puesto en manos del magistrado, como igualmente los informes de los peritos de la sección criminológica de la Dirección General de Investigaciones.

Una vez que estos informes, especialmente el primero, llegue a poder del Fiscal, designará los peritos contadores que vendrán a fijar la cuantía exacta de la defraudación efectuada a los dineros de la Asociación de Movilizadores de Aduana "José Mariano Valenzuela". Mucho se ha especulado sobre la cuantía de la defraudación, pues mientras unos la hacen subir a un millón de pesos, otros creen que alcanzará a unos trescientos mil pesos.

Entre hoy y mañana sábado se espera que serán dictadas nuevas órdenes de detención por el Fiscal, pues Investigaciones ha recibido nuevas sugerencias del Magistrado, pero que, por el mismo estado secreto del sumario, no se pueden dar a conocer.

UNA ROMERIA A LA TUMBA DE DON CARLOS VAN BUREN

Una romería a la tumba del filántropo porteño, don Carlos Van Buren, en el 19.o aniversario de su fallecimiento, efectuará el domingo en la mañana, la Escuela de Enfermeras Universitarias de Valparaíso.

A las 10 horas se efectuará la romería, encabezada por el profesorado de la Escuela y seguido por todo el alumnado. Después, en el local de la Escuela se efectuará un acto cultural recordatorio de la vida de este ilustre ciudadano. A esta ceremonia asistirán, especialmente invitados, el Intendente de la Provincia, don Humberto Molina Luco; el Alcalde de Viña del Mar, Dr. don Gustavo Fricke; el decano de la Facultad de Medicina, Dr. don Armando Larraguibel; los apoderados de las alumnas y otras personalidades.

REINCORPORARAN OO. PORTUARIOS

La Administración del Puerto, después de revisar los antecedentes de los 134 obreros portuarios que fueron suspendidos, como una medida de previsión a posibles actos de sabotaje, ha dispuesto la reincorporación de cincuenta de ellos. Todos los obreros que serán reincorporados, pertenecen a la Asociación de Movilizadores de Aduana, "José Mariano Valenzuela", y llegaron a ella, obligados por la directiva comunista, que había establecido una verdadera dictadura entre el personal.

Comprobado que ninguno de ellos pertenece al partido ya citado, se están reincorporando, de los cuales ya 33 están nuevamente trabajando. El resto, o sea, 17, lo harán entre hoy y el día de mañana.

ESPECTACULOS DE HOY

AVENIDA (5184).— Continuado: S. A. mi secretaria, Intermezzo, Papá por conveniencia, Perseguidos y 4.a de Tarzán indomable.
COLON (2949). — Tres funciones: Serenata argentina.
CONDELL (2027).— Tres funciones: Petrolero San Demetrio.
CHILE (2599).— Tres funciones: Drummond el sabueso y Secretos.
IRIS (2432). — Tres funciones: Verdejo gobierna en Villaflor y Callejón sin salida.
METRO (2111).— Tres funciones: Oro en el barro (estreno).
MUNICIPAL, de Viña (81739).— Tres funciones: Mala mujer.
ODEON (5315).— No funciona por racionamiento de luz.
OLIMPO, de Viña (81380).— Tres funciones: El hombre de la máscara de hierro, Noticiarios y Agregados.
ORIENTE, de Viña (85679). — Tres funciones: Como te quise te quiero y 13 Rue Madeleine.
PALACE (2400).— No funciona por racionamiento de luz.
REAL (2640).— Tres funciones: Alí Babá y los 40 ladrones y Mujer o demonio.
REX, de Viña (85050). — Tres funciones: Extasis, Noticiarios y Agregados.
RIALTO, de Viña (81906).— Tres funciones: Señal de peligro y A capa y espada.
RIVOLI (2268). — Continuado: El secreto de la Casa Roja, El matrero, Sucedió en Picadilly y Yo me acuso.
VALPARAISO (5522).— Tres funciones: La sentencia.
VELARDE (4654).— Tres funciones: La morena de mi copla, Noticiarios y Agregados.
VICTORIA (3778).— Tres funciones: Mujer indómita, Noticiarios y Agregados.

NOTA.— Los números entre paréntesis corresponden al del teléfono de cada sala.

KNUTSEN LINE

SERVICIO A AMBERES Y PUERTOS ESCANDINAVOS

M|N. "SOFIE BAKKE"

Cargará en San Antonio alrededor del 2/3 de mayo
Cargará en Talcahuano alrededor del 4 de mayo.
Cargará en Valparaíso alrededor del 6 de mayo.
Cargará en Antofagasta alrededor del 8 de mayo.
Cargará en Tocopilla alrededor del 9 de mayo.

Para Amberes, Hamburgo, puertos escandinavos y Gdynia, vía puertos peruanos, ecuatorianos y Panamá.

M|N. "MARGRETHE BAKKE"

Cargará en puertos chilenos en la segunda quincena de Mayo para Amberes y puertos escandinavos, vía puertos peruanos, ecuatorianos y Panamá.

SERVICIO AL MEDITERRANEO

M|N. VINLAND"

Cargará en puertos chilenos a fines de mayo para Génova, Barcelona y Pireo (opcional), vía puertos peruanos (Callao), Puna y Panamá.

AGENTES GENERALES

WILLIAMSON, BALFOUR & CO. S. A.

SUBAGENTES EN SANTIAGO:
JOHN CAMERON REID E HIJOS.

CASILLA 998 — AGUSTINAS 1070, 2.o piso.

JOHNSON LINE

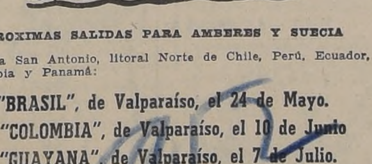

PROXIMAS SALIDAS PARA AMBERES Y SUECIA

Vía San Antonio, litoral Norte de Chile, Perú, Ecuador, Colombia y Panamá:

B|M "BRASIL", de Valparaíso, el 24 de Mayo.
B|M. "COLOMBIA", de Valparaíso, el 10 de Junio
B|M. "GUAYANA", de Valparaíso, el 7 de Julio. (Viaje inaugural)
B|M. "CHILE", de Valparaíso, el 4 de Agosto.
B|M. "BRASIL", de Valparaíso, el 1.o de Septiembre.
B|M. "COLOMBIA", de Valparaíso, el 28 de Septiembre
B|M. "GUAYANA", de Valparaíso, el 20 de Octubre.

AGENTES GENERALES:

CIA. CHILENA DE NAVEGACION INTEROCEANICA

VALPARAISO: PLAZA JUSTICIA 59, Casilla 1410 — Teléfono 7721 | SANTIAGO: AGUSTINAS N.o 1118, Casilla 4246 — Tel. 84523

JOHNSON LINE

SALIDA PARA ANTOFAGASTA, PARA SUECIA, VIA CANAL DE PANAMA

B|M "BALBOA"

Aproximadamente el 7 de Mayo.

Excelentes acomodaciones para un número limitado de pasajeros

AGENTES GENERALES PARA LA COSTA DEL PACIFICO SUR:

CIA. CHILENA DE NAVEGACION INTEROCEANICA

VALPARAISO: PLAZA JUSTICIA 59, Casilla 1410 — Teléfono 7721 | SANTIAGO: AGUSTINAS 1118, Casilla 4246 — Teléfono 84523

MEDIAS, Primer piso

Si es de Los Gobelinos se distingue

AHUMADA esq. COMPAÑIA

AL EXTRANJERO.— Próximamente se dirigirán a Estados Unidos la señora Helen Wessel, el **señor Alfred** Leblanc y señora.

—Por vía aérea se han dirigido a Panamá, en misión oficial, el comandante Wilson Bartlett y el coronel Edwin Broadhurst, de la Embajada de Estados Unidos.

—A bordo del vapor "Maipo" se dirigirán hoy al extranjero las siguientes personas:

El Presidente de la Bolsa de Corredores de Valparaíso, don Ventura Sánchez Sánchez, y señora Raquel Luco de Sánchez; don Tomás Mac Auliffe, señora Clotilde Martínez de Mac Auliffe y su nieta señorita Maureen Comber Mac Auliffe; don Alan Howard y su hija señorita Olga; don Federico Pfingsthorn, señora Gabriela Valenzuela de Pfingsthorn y su hija Rose Marie, y don Bernardo Schmutzer.

CONCURSO HIPICO.— Circula la siguiente invitación:

"Gral. Humberto Luco M., Presidente del Santiago Paperchase Club, saluda muy atentamente a Ud. y señora, y tiene el honor de invitarle al paperchase oficial que, en honor de S.E. el Presidente de la República, se llevará a efecto el día 6 de mayo próximo, cuyo recorrido se iniciará a las 10 horas, desde el recinto del Club, para terminar con un almuerzo en el Rancho de la Av. Ossa 1830".

La Asociación Católica de Mujeres de Santiago invita a sus miembros y a todas las mujeres en general, a las Conferencias que dará el Rvdo. Padre Hurtado, los días 26, 27, 28, 29 y 30 del presente mes, de 15 a 17 horas, en Providencia 137.

CLUB MILITAR DE CHILE

JUNTA GENERAL ORDINARIA DE SOCIOS

Llámase a Junta General Ordinaria de Socios para el Lunes 26 del corriente, a las 18.30 horas.

TABLA: Memoria y Balance anuales (1947).

NOTA.—Si no se reuniere el quórum indicado en el artículo 27 del Estatuto, la Junta tendrá lugar el mismo día y una hora más tarde con el número de socios que concurra.

LOCAL: Avda. B. O'Higgins N.o 1642.

Santiago, 15 de Abril de 1948.

EL SECRETARIO

MUNICIPALIDAD DE SANTIAGO

REMATE

ESPECIES LABORATORIO QUIMICO

El miércoles 28 de abril, a las 15 horas, en la Av. La Paz N.o 482, se rematarán todas las especies del Laboratorio Químico de la Dirección de Pavimentación de Santiago.

Balanza de precisión, Viscosímetro Engler, Aparato Penskin Martens, Matraces, probetas, embudos, frascos, vasos, 35 cajas papel filtro Watmann, numerosos específicos para análisis, muebles varios, etc., etc.

Desde el 26 de abril, de 9 a 12, se pueden ver la totalidad de los lotes que se rematarán.

La lista completa de los lotes se encuentra a disposición de los interesados en la Secretaría de la Tesorería.

EL TESORERO MUNICIPAL.

FERROCARRILES DEL ESTADO

PROPUESTAS PUBLICAS EDIFICIOS

1º) 5 DE MAYO DE 1948

SE ABRIRAN EN OFICINA SUSCRITO:

I) "HABILITACION BODEGAS EN ESTACION ALAMEDA":

A) "Parte Bodega Cooperativa Ferroviaria, en Bodega Servicio Domiciliario (Villalonga).
B) "Actual Bodega Villalonga, en Bodega Reembolso", y
C) "Ensanche Recinto Pagadores, en Oficina Tesorería".

Los interesados deberán estar inscritos en Registro Contratistas Empresa en "Edificios" en "Cuarta Categoría".

2º) 10 DE MAYO DE 1948

II) "CONSTRUCCION TALLER CALDERERIA MAESTRANZA CENTRAL SAN BERNARDO":

A) "Pabellón Anexo, y
B) "Pavimentos y otros".

3º) 13 DE MAYO DE 1948

Se abrirán simultáneamente en Oficina Jefe Sección Vía y Obras Valdivia, en Estación Valdivia y del suscrito:

III) "CONSTRUCCION CASA MAQUINAS ESTACION TEMUCO".

A) "Terminación de la Actual", y
B) "Taller Anexo".

Para los trabajos signados con los números II y III, los interesados deberán estar inscritos en el Registro que se ha citado, en 'EDIFICIOS" y "CONCRETO ARMADO DE EDIFICIOS" y en "PRIMERA CATEGORIA"

La apertura de todas estas propuestas se hará a las 16 horas.

Bases pueden consultarse en Secretaría Sección Arquitectura (Santiago, Estación Mapocho, Piso 6.o), y en Secretaría Sección Vía y Obras Valdivia, sólo para la obra cuya propuesta también se abrirá en esa ciudad (N.o III) según se indica arriba y todos los días de 15.30 a 17 horas menos los sábados que podrá hacerse de 10.30 a 11.30 horas.

Antecedentes para cada propuestas sólo se entregarán hasta 3 días antes, inclusive, de la fecha fijada para la apertura.

EL JEFE DEPARTAMENTO VIA Y OBRAS ESTACION MAPOCHO

EN EL HOTEL CRILLON.-

Asistentes a la despedida de soltera ofrecida a la señorita Emma Prado

EN EL "ORIENTE".-

Asistentes a la comida de despedida, ofrecida por un grupo de amistades, a la señorita Nora Sáenz y señor Dionisio Sáenz, por motivo de su viaje a España.

NACIMIENTOS.— Han nacido:

En la Clínica Alemana, Patricia, hija del capitán de navío señor Rolando Merino Pinochet y de la señora Militza Karlezi de Merino.

—Una hija de don Guillermo Portales Amenábar y de la señora Carmen Santa María de Portales.

— Un hijo del señor Arturo González Matthews y de la señora Elvira Serruys de González.

—Una hija del señor Ernesto Peña Torres y de la señora Virginia Méndez de Peña.

Una hija de don Antonio Costa y de la señora Josefina Cassinelli de Costa.

—María Loreto, hija de don Ascanio Bascuñán Puga y de la señora Ximena Carvallo de Bascuñán.

—Una hija de don Jaime Ortúzar Z. y de la señora Gloria M. de Ortúzar.

—Un hijo de don Federico Cruz Lavín y de la señora María Echazarreta de Cruz.

—Eloísa Eliana, hija de don Daniel Brant y de la señora Eliana Fuentealba de Brant.

OPERADA.— Ha sido sometida a una operación quirúrgica en el Pensionado de San Vicente, la señora Elena Cienfuegos de Fuentes Pumarino.

PARTES DE MATRIMONIO.— Circulan los siguientes partes de matrimonio:

"Joaquín Gormaz Torres y Adelaida Fuentes de Gormaz participan a Ud. el matrimonio de su hijo Joaquín con la señorita Berta Carrasco Sepúlveda, que se efectuará privadamente el domingo 2 de mayo.

Curicó, abril de 1948".

—"Manuel Carrasco Jones y Berta Sepúlveda de Carrasco participan a Ud. el matrimonio de su hija Berta con el señor Joaquín Gormaz Fuentes, que se efectuará privadamente el domingo 2 de mayo.

Santiago, abril de 1948".

—"Joaquín Gormaz Fuentes participa a Ud. su matrimonio con la señorita Berta Carrasco Sepúlveda, que se efectuará privadamente el domingo 2 de mayo.

Santiago, abril de 1948".

BAUTIZOS.— Han sido bautizados:

Jorge Alberto, hijo de don Raúl Guillet y de la señora Adriana Bebin de Guillet. Fueron sus padrinos don Alberto Brieva y la señora Eloísa Caces de Bebin.

—Cecilia Paz Gloria Isabel, hija de don Arturo Ruiz Tagle Z. y de la señora Genoveva Isabel de Ruiz Tagle.

EN EL HOTEL CARRERA, Gran Hall del 1er. piso. —El Hotel Carrera, en su afán de prestar cada día una atención más y más eficiente a sus distinguidos huéspedes, clientes y público en general, ha efectuado una completa transformación del gran hall de su primer piso, adaptándolo de acuerdo con las modalidades introducidas en los grandes hoteles norteamericanos y europeos, recibiendo la aceptación y parabienes del público que lo frecuenta.

Cocktail al señor Alan Gulen Torres.— Con motivo de haber anunciado su próximo matrimonio, sus compañeros de labores del Banco Sudamericano ofrecerán un cocktail al señor Gulen, a llevarse a cabo el viernes 30 del corriente.

Recepción de los alumnos de la Escuela Dental.— Los alumnos de la Escuela Dental de la Universidad de Chile se reunirán en una recepción a llevarse a cabo el sábado 8 de mayo en el Hotel Carrera, y con la cual dan la bienvenida a los alumnos recién ingresados a dicho plantel educacional.

CLUB DE LA UNION.— El sábado 24 se efectuará el almuerzo en honor del señor Wenceslao Vivanco Goycolea.

Las adhesiones se reciben en la Caja del Club.

ENFERMA.— En el hospital de San Borja ha sido operada la señorita Berta Molina Contreras. Su estado es satisfactorio.

A la memoria ... Tránsito Olmos ... Gallardo..

Hoy, aniversario de ... da, iremos los que la ama... dejarle las flores más ... como un recuerdo cariñoso...

Vivió para los suyos; ... pada sólo de hacer la fe... de su esposo y de sus hijos.

Cada día que transcurre ... hace sino agrandar el ... cariño que le profesamos ... ramos su memoria siguiendo ... sabias enseñanzas.

Que la paz reine en su ... ba.

Hoy, a las 9, en la Parr... de la Estampa, se oficiará ... misa en su memoria.

Santiago, 23 de abril de ...

GRAN DEMOLICION

HUERFANOS 10..

Cortinas metálicas, vigas TT, descarga de fierro ..., fierro para techo, balcones de fierro, claraboyas, vitrea..., ventanas, puertas, tablas de piso y cielo, pino oregón, ..., ladrillos, tejas, baldosas, mármol y otros materiales. Ve... en la demolición y A. Prat 650, fono 67949.

MUNICIPALIDAD DE SANTIAGO

PROPUESTAS MAMELUCOS

Llámase a propuestas públicas para la provisión de ... mamelucos de mezclilla de una y de dos piezas, y 2.256 ... rras del mismo material, que se necesitan para el perso... de obreros municipales.

Las bases de las propuestas y especificaciones pue... consultarse en la Secretaría de la Tesorería Municipal.

Las propuestas se abrirán el Miércoles 12 de Mayo, a ... 15.30 horas, en la Sala del señor Alcalde.

EL TESORERO MUNICIPAL

E. HINZE, SOCIEDAD ANONIMA COMERCIAL E INDUSTRIA...

Autorizado por Decretos Supremos N.os: 4,770, del 13 de noviembre de 1945; 3,354 y 3,672, del 9 y 30 de Agosto de 1946, respectivamente.

BALANCE AL 31 DE DICIEMBRE DE 1947

CORRESPONDIENTE AL EJERCICIO SOCIAL COMPRENDIDO ENTRE EL 1.o DE ENERO DE 1947 Y EL 31 DE DICIEMBRE DE 1947.

Capital autorizado ... $ 10...
Capital suscrito ... 8...
Capital pagado ... 8...

ACTIVO

ACTIVO INMOVILIZADO					
Maquinarias,					
Adquisiciones hasta 1945, avaluadas en ...			$ 55.—		
Compras años 1946 y 1947 ...	$ 67.265.—				
Menos castigo 1946 ... $ 3.962.50					
Menos castigo 1947 ... 6.726.50	10.689.—		56.576.—	$ 56.631.—	
Instalaciones,					
Inversiones hasta 1945, avaluadas en ...			$ 36.—		
Inversiones año 1947 ...	$ 183.368.92				
Menos castigo 1947 ...	18.336.95		165.031.97	165.067.97	
Herramientas,					
Rebajar amortizaciones anteriores en ...				80.—	
Muebles y Utiles,					
Adquisiciones hasta 1945, avaluadas en ...			67.—		
Compras años 1946 y 1947 ...	$ 47.500.—				
Menos castigo 1946 ... $ 3.790.—					
Menos castigo 1947 ... 4.750.—	8.540.—		$ 38.960.—	39.027.—	$ 260.805.97
ACTIVO REALIZABLE					
Mercaderías, Materias Primas, Productos elaborados, etc. ...		$ 8.519.119.68			
Acciones y Bonos ...		6.450.20			
Deudores en Ctas. Ctes. y Documentos por Cobrar ...		4.430.155.64			
Acreditivos para Importación ...		1.302.936.40			14.258.661.92
ACTIVO DISPONIBLE					
Caja en efectivo ...		$ 103 067.08			
Bancos, Depósitos en Ctas. Ctes. y a la Vista.		1.010.271.94			1.113.339.02
ACTIVO TRANSITORIO					
Adelantos por Seguros, Impuestos, Leyes Sociales, etc. ...					32.874.83
Suma del Activo ...					$ 15.665.681.74
Total del Activo ...					$ 15.665.681.74

PASIVO

PASIVO NO EXIGIBLE		
Capital pagado, dividido en 80.000 acciones de $ 100 c/u.	$ 8.000.000.—	
Fondo futuros dividendos ...	560.000.—	
Fondo Reserva Legal ...	150.000.—	
Fondo Eventualidades ...	78.501.85	
Fondo p. Impuestos por Pagar ...	400.000.—	
Fondo p. Renovación Maquinarias ...	61.438.30	$ 9.249.[illegible]
PASIVO EXIGIBLE		
Acreedores ...	59.391.38	
Letras por pagar por mercaderías por llegar ...	3.619.225.—	
Cuenta Empleados ...	23.181.10	3.701.[illegible]
PASIVO TRANSITORIO		
Provisiones para Gratificación y Participación Empleados	726.751.59	
Provisiones para Participación Directorio año 1947. ...	100.363.25	827.[illegible]
SUMA DEL PASIVO ...		$ 13.778.[illegible]
GANANCIAS ...		1.886.[illegible]
TOTAL DEL PASIVO ...		$ 15.665.[illegible]

CUENTAS DE ORDEN

Obligaciones de Terceros ...	$ 1.575.443.60	
Descuentos ...	41.583.—	
Acciones del Directorio en Garantía ...	40.000.—	
Obligación Inversión Ganancia Extraordinaria, Ley 7.747 ...	206.585.—	$ 1.863.611.60

Letras en Cartera ...	$ 1.575.443.60	
Responsabilidad p. Letras descontadas ...	41.583.—	
Garantía del Directorio ...	40.000.—	
Fondo Reserva, Ley 7,747 ...	206.585.—	$ 1.863.[illegible]

GANANCIAS Y PERDIDAS

DEBE

GASTOS GENERALES		
Sueldos, Jornales, Propaganda, Seguros, Gastos Judiciales, Honorarios, Intereses, etc. ...	$ 2.947.617.18	
Patentes, Impuestos, Leyes Sociales ...	1.140.925.41	
Castigos s. Maquinarias y Muebles año 1947 ...	29.813.45	
Participación Directorio y Asignación Presidente y Gerente ...	456.665.75	$ 4.575.021.79
Utilidad del Ejercicio ...		1.886.829.27
		$ 6.461.851.06

HABER

Saldo que resulta al Haber de esta Cuenta ...	$ 6.461.[illegible]
	$ 6.461.[illegible]

EUGEN HELLER FISCHER
Contador N.o 4,085

Santiago, 31 de diciembre de 1947.

ERICH HINZE KASANG
Presidente

En los comedores del "Capri".-

Aspecto de los comedores del "Capri" que noche a noche se ve favorecido con una selecta concurrencia.

EN EL HOTEL CRILLON.-

Grupo de asistentes a la manifestación que ofrecieron el viernes, en los salones del Hotel Crillon, los empleados de la Caja de Crédito Hipotecario en honor del nuevo Gerente de dicha institución, don Armando Alvarez González. A nombre de sus compañeros y en forma elocuente y sincera, ofreció este acto la señorita Maruja Brunet Caraves, contestando el festejado con palabras llenas de emoción y de cálido agradecimiento.

Hoy Viernes de Moda en el Tea Room de Gath & Chaves

Hoy se efectuará en el Tea Room de Gath & Chaves, dentro de un ambiente sano, distinguido y acogedor, el 2.o Viernes de Moda de la temporada, que con gran éxito y extraordinaria afluencia de público se inauguró la semana pasada.

Hoy como en aquella ocasión, habrá un servicio especial y la magnífica orquesta que dirige el maestro Berríos, deleitará con lo más selecto de su repertorio.

No dudamos que hoy, nuevamente, el Tea Room de Gath & Chaves se verá muy concurrido por nuestro mundo social.

MATRIMONIO CONCERTADO.— Se ha concertado el matrimonio de la señorita Lilian Merino Wiedlrhold con el señor Omar Uribe Ortega.

Hicieron la visita de estilo la señora Leonor Ortega González y el señor Domingo Uribe Acuña.

In Memoriam.-

El 20 de abril se cumplió el 2.o aniversario de la muerte de mi querida mamacita doña Celia Erazo vda. de Merino. Tu inconsolable hija que siempre te recuerda venerando tu sagrada memoria.

Otilia Merino Erazo

Algarrobo, la mejor playa
Hotel del Pacífico, el mejor hotel
Abierto todo el año. Micros diariamente.
Mes de marzo: clima ideal.
Precios rebajados: informes y reservas
UNION AMERICANA 176
FONO 83647 — DE 3 A 6 P. M.
DIRECCION TELEGRAFICA
PACIFICO ALGARROBO

DEMOLICION MONJITAS
PLAZA de ARMAS
ANAFE

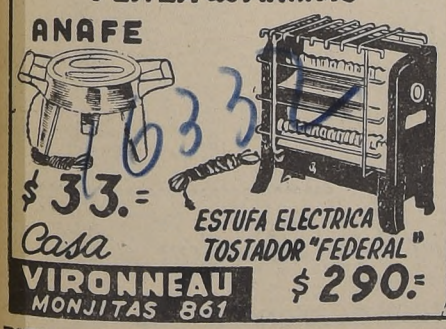

$ 33.=
ESTUFA ELECTRICA
TOSTADOR "FEDERAL"
$ 290.=
Casa VIRONNEAU
MONJITAS 861

Leyland
CAMIONES DIESEL
INGLESES
DE 80 Y 140 HP — PARA 7 - 10 - 18 TONELADAS
CAMIONES DE 10 / 12 TONELADAS
ENTREGA INMEDIATA
REMOLQUE 10 TONELADAS
Leyland Motors Ltd. INGLATERRA
Representante en Chile: ENRIQUE COSTABAL
SAN IGNACIO 480 Teléfono: 66769
SANTIAGO

MATERNIDAD
"LUISA KAPLAN"
SERVICIO MEDICO PERMANENTE
ARTURO PRAT N.o 139
TELEFONO: 83128

NO BOTE SU CAMISA
Mándela arreglar a
"NELLMOR"
Especialidad en medidas
ESTADO 75, OF 4

PARAGUA PERDIDO
Al caballero que recogió un paraguas de seda, de hombre, que se cayó de la micro Diagonal Oriente de Julio con Arturo Prat, miércoles 21, 9 de la noche, se le gratificará, y se le ruega devolverlo a:
AVENIDA BRASIL 148
TELEFONO: 64591

VENDO CAMION
Muy buen estado
$ 123.000.—
Modelo 45
Verlo y tratar:
AGUSTINAS N.o 1739

Matrimonio Diemer Johannsen-Ojeda Gazmuri.-

Un acontecimiento social de gran categoría constituyó ayer el matrimonio de la señorita Blanca Ojeda Gazmuri con don Carlos Diemer Johannsen, Subsecretario de Obras Públicas, en la iglesia de los RR. PP. Franceses. El templo fué adornado por Eugenia Marín Alemany, con dalias y crisantemos blancos. Como testigo asistió el Presidente de la República, Excmo. señor Gabriel González Videla, acompañado de su esposa, señora Rosa Marckman de González Videla. Fué recibido por el Rvdo. Padre Florencio Infante, y el órgano ejecutó la Canción Nacional mientras cruzaban la iglesia. S. E. y esposa ocuparon el sitio de honor del presbiterio, entre el Ministro de Educación, don Enrique Molina Garmendia, y el Ministro de Obras Públicas, don Ernesto Merino Segura.

Doña Rosita, como de costumbre muy sobria y elegante, de negro con sacón de astrakán, hermoso sombrero de peluche con mazos de ave del paraíso, rosado en tono degradé, collar y aros de perlas genuinas.

La novia llegó del brazo de su padrino, don Oscar Gazmuri Dueñas. Lucía traje de raso blanco pesado, bordado en mostacilla, con una cola de siete metros de largo. En la cabeza, tul de ilusión triple, arreglado en forma de aureola con botoncitos de azahar. En la mano, bouquet de claveles blancos naturales.

La madre de la novia, señora Adela Gazmuri de Ojeda, con traje de crepaine negro bordado de lentejuelas, aros y plaquetas de brillantes, y sombrero rosa pastel con aigrettes negros.

La madre del novio, señora Otilia Johannsen de Diemer, en encaje negro de seda. Alhajas antiguas de oro y brillantes tanto el pendentif y pendientes. Zorros plateados, sombrero negro con plumas rosadas de gallo, y flor de este color en el hombro.

La iglesia estaba desbordante de selecta y elegante concurrencia. Contribuyó a dar mayor realce a esta ceremonia, la parte musical a cargo del señor Francisco Fuentes Pumarino, que cantó en forma espléndida el Ave María de Kahn.

Momentos más tarde hubo una brillante recepción en la Maison de France. Los novios iniciaron el primer baile al llegar al gran salón.

Entre los asistentes anotamos: Excmo. señor González Videla y señora Rosa M. de González; doña Otilia Pérez de Johannsen, abuelita del novio; Rvdo. Padre Florencio Infante, Rosa González de Claro, Humberto Alvarez Suárez, Enrique Molina Garmendia y señora Ester Barañao de Molina; Oscar Gazmuri Ojeda, Ester Plaza de Gazmuri, Filomena Almarza de Barrios, Adolfo Gazmuri Dueñas, Francisco Figueroa Unzueta, Isabel Figueroa Serrano, Juan Antonio Iribarren, Jerónimo Méndez Aranciblia, Fernando Ríos Ide, Alberto González Quiroga, señora e hijas; Enrique Mengbeh, Herta Herz de Mengbeh, Oscar Gazmuri Dueñas, Elena Gazmuri de Quintana, Renato Maturana, Inés Silva de Maturana, Alberto Banbach, señora e hijas; Carmela Ojeda de Andwanter, y otros más.

La novia hizo sus estudios en el colegio Rosa Santiago Concha. El novio se educó en el Instituto Barros Arana, de ahí pasó a la Escuela de Derecho y actualmente ocupa el cargo de Subsecretario de Obras Públicas.

En viaje de bodas irán a Argentina, y fijarán su residencia en Santiago, en la calle Arzobispo Subercaseaux número 6.

APROVECHE LOS PRECIOS
DEL CALZADO QUE VENDE EL
MERCADO PRESIDENTE RIOS
MARCOLETA 250
NOTA.—Haga sus compras temprano para evitar aglomeraciones de última hora.

FERROCARRILES DEL ESTADO

PROPUESTAS PUBLICAS PARA LA VENTA DE MATERIALES EXCLUIDOS.

Se llama a propuestas públicas para la enajenación de los siguientes materiales excluídos del servicio, las que se abrirán en el Departamento de Materiales (ESTACION ALAMEDA) el día:

7 DE MAYO DE 1948, A LAS 10 A. M.:

40.000 KGS. CARTON PICADO, depositados en Almacén Imprenta (Borja N.o 84).
10 MOTORES ELECTRICOS DE 380 V., de diferentes marcas y caracteristicas.
162 NEUMATICOS Y 40 CAMARAS de camiones, que se encuentran en el Almacén Alameda (Borja 240).
840 TAMBORES ACEITEROS VACIOS, de 200 litros, de 2.a, 3.a y 4.a categorías, depositados en el Almacén San Eugenio (Maestranza).

Estos materiales estarán a la vista de los interesados todos los días hábiles, de 3 a 5 P. M., en los sitios de ubicación señalados.

Bases, mayores datos y antecedentes a disposición del público en la Oficina de Ventas del Departamento de Materiales y Almacenes (Estación Alameda), de 15 a 17.30 horas, excepto sábados que se atenderá de 9.30 a 11.30 A. M.

EL JEFE DEL DEPARTAMENTO DE MATERIALES Y ALMACENES.

EN EL HOTEL CARRERA.-

Asistentes a la manifestación que un grupo de amigas ofreció a las señoritas Eugenia Perales y Rosa Osorio

INVITACIONES.— Circulan las siguientes invitaciones:

"El Directorio del Club "Domingo Fernández Concha", tiene el agrado de invitar a usted y familia a una conferencia, intitulada "Estampas de Europa y especialmente de España", que dictará don Enrique Cañas Flores en el local de esta institución, Compañía 1263, el viernes 23 del presente a las 18.30 horas.

Saludan atentamente a usted.— Pedro Undurraga Fernández, presidente; Francisco Rivas Walker, vicepresidente; Enrique Curti Cannobio, Engelberto Frías Morán, José Luis López Ureta, Rafael Moreno Echavarría, Carlos Peña Otaegui, directores. Pedro Garcés Concha, secretario".

—"Tenemos el agrado de invitar a usted a adherir a una comida que los amigos de don Rafael Moreno Echavarría le ofrecerán el lunes 26 del presente, a las 21.30 horas, en el Club de la Unión, con motivo de la reciente promulgación del Código de Aguas, cuerpo de leyes que se debe a su iniciativa, preparación jurídica, constancia y espíritu cívico.

Deseamos exteriorizar al jurista los aplausos que merece su acción de bien público, y al amigo el reconocimiento por su trabajo y numerosos años de sacrificio.

De usted muy Attos y S. S. —Oscar Dávila I., Carlos Estévez".

PRESENTACION DE MODELOS CON FINES BENEFICOS EN EL HOTEL CARRERA.— Bajo los auspicios de la comisión de señoras del Rotary Club de Santiago se ha organizado una presentación de los últimos modelos de París, de sombreros y pieles, a llevarse a cabo en la tarde del martes 4 de mayo en los salones del 2.o piso del Hotel Carrera, la que tiene como fin el allegar fondos para el sostenimiento de diversas obras sociales.

Concurre a dar mayor brillo a esta fiesta social el gentil concurso ofrecido por distinguidas damas de nuestra sociedad, que actuarán de modelos.

COMISION DE SEÑORAS DEL ROTARY CLUB.— Hoy a las 17 horas, en el Hotel Crillon, celebrará una importante reunión general de socias, la Comisión de Señoras del Rotary Club de Santiago en la que abordarán diversas materias relacionadas con el servicio a la infancia indigente.

Las adhesiones para la sesión-té de esta tarde, se reciben en la caja del hotel.

Reserve con tiempo su mesa y adquiera su ticket de entrada ante las damas del comité, que atienden diariamente de 11.30 a 13 horas en el salón de Conferencias de Hotel Carrera.

Informes al teléfono 88026

Abrimos la temporada de invierno, presentando un completo surtido en
TEJIDOS de LANA
Poletoes, chombas, sweaters, chalequitas para colegiales y abriguitos
10% DE REBAJA AL PRESENTAR ESTE AVISO
SOMOS FABRICANTES
Casa HUGO
SANTO DOMINGO 973 · FRENTE A LA BOMBA

REY POR UN DIA
—via PIA

Si Usted quiere ser "REY POR UN DIA," decídase a viajar con SU línea aérea—PIA—la Compañía donde su mas ligero deseo se convierte en un mandato real—la única que combina la tradicional cortesía de la América Latina con la eficiencia del trasporte moderno.

Y como un REY se merece solo lo MEJOR, Usted encontrará en PIA:

- Lo mas bello en decoración interior de la cabina, en colores de tonalidades suaves y refrescantes—silencio absoluto—y espacio amplísimo para "e-s-t-i-r-a-r" y descansar su cuerpo.
- Las tripulaciones mejor entrenadas que se pueden encontrar, siempre dispuestas a complacerlo en todo—aeromozas de elegantes uniformes vigilando para complacer su mas mínimo deseo y los mejores pilotos norteamericanos.
- Comida excelente en el aire, cocteles para despertar el apetito, y deliciosos manjares dignos de la realeza.
- Puntualidad en los horarios de salida y llegada, pero en ellos, desde luego, la velocidad está subordinada sobre todo a la seguridad y confort en el vuelo.

Gracias tambien a los vuelos directos de la PIA, las ciudades de Santiago y Nueva York se encuentran escasamente a un día de distancia una de otra. Otras ciudades importantes, como Antofagasta, Lima, Panama, La Habana y Washington, están aún mucho mas próximas.

Para obtener información y hacer reservaciones consulte a cualquier agencia de viajes o llámese a la oficina de
Santiago: Agustinas 1350 • Teléfonos: 67059 y 82701
Valparaiso: Gibbs & Co. Calle Cochrane 805 • Teléfono: 3081
Antofagasta: Gibbs, Williamson Ltd. • Balmaceda 61

PIA
PERUVIAN INTERNATIONAL AIRWAYS
Pasajetos • Correo • Carga

Contratos Aero-postales con los Gobiernos de Peru, Panama, Chile y Los Estados Unidos
Nueva York • Washington • La Habana • Panama • Lima • Santiago (Conexiones por Buenos Aires)

S. E. INAUGURA HOY LA EXPOSICION FRUTICOLA DE LA CIUDAD DE ANGOL

Imponente desfile en honor del Primer Mandatario

EL PRESIDENTE SE IMPONDRA DE LOS PROBLEMAS REGIONALES

ANGOL, 22.—Gran animación reina en esta ciudad con motivo de inaugurarse mañana viernes la Exposición Frutícola, acto que se verá prestigiado con la asistencia de Su Excelencia el Presidente de la República, Ministros de Estado, y altos funcionarios de la Administración Pública. Esta Exposición, a juzgar por el interés manifestado desde todos los ángulos de esta extensa y rica región agrícola, está llamada a constituir uno de los triunfos más sobresalientes en esta clase de torneos.

El local de la Exposición se ha hecho estrecho para dar cabida a los expositores, los que rivalizan por presentar sus stands e instalaciones en la forma más artística y novedosa. El local ha sido adornado con plantas y flores donadas por El Vergel, y presenta un hermoso golpe de vista.

EL PROGRAMA

El programa elaborado y que dimos a conocer hace algunos días ha sufrido varias importantes modificaciones, ya que a pedido expreso de S. E. el Presidente de la República, deben estar revestidos los actos de la mayor sobriedad. Por ejemplo, el banquete no tendrá el carácter esencialmente popular, pues asistirán solamente la comitiva presidencial, el Comité Ejecutivo de la Exposición y algunas autoridades de la provincia.

La audiencia que el Jefe del Estado dará a las autoridades locales y a los particulares será solamente para conocer aquellos problemas de suma urgencia, y que tengan solución dentro de los medios con que actualmente dispone el Gobierno.

EL DESFILE

Uno de los números más imponentes del programa preparado en honor de Excelentísimo señor González Videla, será el desfile de los establecimientos educacionales, pues se concentrarán más de cinco mil escolares. Aparte de éstos, desfilarán también organizaciones obreras, partidos políticos, el Cuerpo de Bomberos, los boys scouts y diversas otras organizaciones. La Municipalidad y otras instituciones presentarán arcos de triunfo en diferentes sitios por donde pasará el Presidente de la República.

El Excmo. señor González Videla inaugurará también en esta oportunidad, el nuevo edificio del Club Social de Angol.

El Intendente de la provincia, en un memorial dará a conocer al Primer Mandatario los más importantes problemas de la zona.—(El corresponsal).

Edificio del Club Social de Angol, que será inaugurado oficialmente hoy, con un baile en honor de S. E. el Presidente de la República y señora.

APOYO LIBERAL Y DEMOCRATICO AL DR. CABRERA

TEMUCO, 22.—La Asamblea Liberal de esta ciudad acordó en sesión de esta noche propiciar ante la Junta Ejecutiva del Partido su apoyo al candidato radical a diputado por esta circunscripción, doctor Darío Cabrera. Por su parte la Directiva Provincial del Partido Democrático acordó su más amplio apoyo a la misma candidatura y participar en la campaña con todos sus efectivos. — (El corresponsal).

RADICALES ELEGIRAN SU NUEVA DIRECTIVA

LOTA, 22.— En la sesión de mañana se hará la presentación de listas de los postulantes a la nueva directiva del Partido Radical en Lota. En esta misma sesión se designará la comisión receptora de sufragios que está acordado realizarla impostergablemente el domingo 25, de 8 a 16 horas.

A la misma sesión asistirá el diputado Maira, quien viene especialmente a ponerse en contacto con los radicales de Lota para informarlos sobre asuntos de actualidad política y las posibilidades que tenga en su participación de la próxima lucha interna para ir una vez más al Parlamento como representante de la ciudadanía de la provincia de Concepción.

La directiva de la asamblea recomienda a los radicales que todavía no han firmado los registros, que lo hagan antes del 30 del mes en curso, en caso contrario quedarán taxativamente eliminados del partido. — (CORRESPONSAL).

RENOVACION DE LA DIRECTIVA RADICAL

MALLOCO 22.— El próximo domingo, las asambleas de Malloco, Peñaflor y Talagente, renovarán sus respectivas mesas directivas para el período abril 1948-abril 1949, según lo mandan los reglamentos del Partido Radical.

A fin de cumplir con el estatuto, las mesas receptoras de sufragios funcionarán cuatro horas seguidas en los locales de las respectivas asambleas. La de Talagente lo hará de 8 a 13 horas, y las de Peñaflor y Malloco, de 9 a 13 horas.— (ARCE, corresponsal).

LA USINA DE LOS ALTOS HORNOS DE CORRAL ESTUVO A PUNTO DE EXPLOTAR

NIÑOS ECHARON AGUA A LA PALA GIGANTE

HABRIAN PERECIDO CIENTOS DE PERSONAS

VALDIVIA, 22.— La usina de los Altos Hornos de Corral estuvo a punto de explotar, debido a que unos niños echaron agua a la cuchara gigante que recibe cada colada de más o menos 20 toneladas de fierro candente, a mil ochocientos grados de temperatura.

Antes de cada colada se revisa esta cuchara Pues bien, el martes último, obreros encontraron que contenía cierta cantidad de agua Investigaciones hechas por los jefes técnicos de la usina, establecen que solamente entraron niños a mediodía para dejar viandas a sus padres. Se entretuvieron jugando con una manguera, con la cual echaron agua a la cuchara gigante.

Al explotar la usina habría volado todo el establecimiento y la población vecina. Habrían perecido cientos de personas.— VIVEROS, Corresponsal.

DEFICIENCIAS SE PRESENTAN EN EL SERVICIO DE MÍCROS A LA CAPITAL

Es conveniente aumentar la dotación de máquinas para cubrir las crecientes necesidades

CURICO, 22.— Ha trascendido a los diversos círculos de esta ciudad, la noticia de que la Empresa "Galgo Azul", que desde hace tiempo viene sirviendo los intereses de la zona, estaría tropezando con serias dificultades, en orden al mejoramiento de sus servicios.

En efecto, se dice que algunas solicitudes presentadas por esta Empresa, pidiendo la autorización correspondiente para aumentar el número de máquinas en el recorrido, han sido desestimadas.

Es notoria la creciente necesidad que hay en toda la zona, y especialmente en la ciudad de Curicó, de mayores posibilidades de movilización hacia la capital; de modo que esta noticia ha causado profunda extrañeza, suponiéndose que ésto se debe a informaciones incompletas acerca de la verdadera situación existente en esta ciudad.

Ante tales informaciones, se comenta con vivo interés este asunto, y se recuerda cómo la Empresa mencionada hizo durante el invierno pasado verdaderos sacrificios para atender las necesidades del servicio. En efecto, en los meses de invierno, las obras que hasta ahora se realizan en el camino, dificultadas permanentemente por las condiciones del clima, hacían pensar en que este servicio se interrumpiría, o quizás se paralizaría por un tiempo.

Nada de eso ocurrió, y la Empresa, venciendo todas esas dificultades, logró mantener un servicio regular que ha sido justamente estimado por la ciudad de Curicó.

Ahora que el buen tiempo ha facilitado la consecución de las obras camineras y que la movilización se hace más fácil, era de esperar que, lejos de tropezarse con tales dificultades para mejorar los servicios de una empresa que así se sacrificó, se le diera toda clase de facilidades, en beneficio de una zona que día a día experimenta mayores y urgentes necesidades en este sentido.

Se estima que es de justicia que las autoridades correspondientes enfoquen el problema, de acuerdo a las realidades de la zona, y se reconozca así el mérito que significa haber atendido bien y regularmente, en los meses adversos del invierno y con un camino difícil, desde San Fernando hasta esta ciudad, un servicio que honra a Curicó — (El corresponsal).

SE PRODUJO UN ATENTADO EN EL FERROCARRIL DE TEMUCO A CARAHUE

AL SALIR DE LA CIUDAD FUE APEDRADA GONDOLA DE PASAJEROS.— INICIO SUS SERVICIOS TREN DE FRERE A TEODORO SCHMIDT.

TEMUCO, 22.— A las 15.30 horas, en el kilómetro 6 del ramal de Temuco a Carahue, estuvo a punto de descarrilarse la camioneta carril que conducía al Inspector de Vías don [illegible] Zurita, y que llevaba tres [illegible] rarios, debido a varias [illegible] colocadas entre el riel y el [illegible] da-riel de la línea, en [illegible] zada de ese lugar, producien[illegible] algunas averías de poca [illegible] deración. Este hecho se atribuye a un atentado [illegible]

—A la salida sur de Temuco en el puente carretero sobre [illegible] Cautín, a las 18 horas fué apedreada una góndola del servicio entre esta ciudad y Padre de las Casas. Uno de los pasajeros resultó herido de mediana [illegible] dad.

—Hoy corrió por primera vez el tren mixto de pasajeros en el nuevo ramal ferroviario [illegible] construcción de Freire a Teodoro Schmidt. Este ramal, al ponerse en explotación [illegible] soría el primer tramo construido entre las estaciones de Freire y Teodoro Schmidt. Este ramo tiene una longitud de 19 kilómetros. Los trenes corren tres veces por semana. — (CORRESPONSAL).

EXPLORACION DE ESCUELA NORMAL

VALDIVIA, 22 — Ha sido comentada en forma elogiosa la exploración que, con fines educativos, realizó al campo de exposiciones de la Saval, la Escuela Normal Rural de esta ciudad, participando todos los profesores y alumnos del establecimiento. Como resultado de esta exploración se hizo una exposición a través de la cual se pudo apreciar las ventajas de esta iniciativa pedagógica del director del establecimiento, señor Ramón Sotomayor Aroca quien fué activamente secundado por el personal. La exploración fué integral, abarcando los aspectos cultural, social y económico.— (VIVEROS, corresponsal).

NOTICIAS BREVES DEL PAIS

TILTIL, 22.— Ha sido elegido el nuevo directorio de la Asamblea Liberal, el que quedó formado de la siguiente manera: presidente, don Miguel Brugnolo Cañas; vicepresidente, don Gustavo Donoso; secretario, don Demetrio Marin; tesorero, Pedro Hidalgo; directores, los señores Hermogenes Urrutia, José Manuel Aguilar y José Miguel Astorga. Se designó representante de la asamblea ante el Consejo Nacional de Santiago, al señor Demetrio Marin.— (Corresponsal).

MAIPU, 22.— El lunes 26 será entregado el nuevo edificio de la Escuela Santa Ana de Chena. Con este motivo se efectuará una ceremonia con asistencia de las autoridades comunales.— (Vásquez, Corresponsal).

SAN FERNANDO, 22.— El domingo próximo, el Club Deportivo "Tomás Lawrence" inaugurará oficialmente su sede social en Avenida Bernardo O'Higgins N.o 644. Los concurrentes del Club, señores Julio Flores y Ernesto Carvacho han invitado a un cocktail a las autoridades civiles, militares y deportivas.— (SILVA, Corresponsal).

LEBU, 22.— La firma maderera "Bima", a petición del Intendente ha prometido crear una escuela para los hijos de obreros de la industria. Sólo se espera que el Gobierno determine la clase de escuela que debe desarrollar sus actividades como también su ubicación.— (PROUZA, Corresponsal).

NUEVA IMPERIAL, 22.— El Rotary Club y caracteristados vecinos, con la cooperación de las autoridades, ha iniciado una intensa campaña destinada a reunir los fondos necesarios para adquirir una ambulancia para el pueblo, cuya falta se hace sentir cada día con mayor intensidad.— (Corresponsal.

VALDIVIA, 22.— La Prefectura de esta ciudad ha elaborado un sobrio programa para celebrar el "Día del Carabinero", el 27 del presente. Habrá un acto en el patio de la Comisaría, donde prestarán el juramento de servicio los nuevos miembros del personal. En seguida habrá una romería al Cementerio, donde se rendirá homenaje a las víctimas de la institución.— (VIVEROS, Corresponsal).

—La Oficina Provincial de Caminos ha ordenado este año, con toda oportunidad, una serie de trabajos para conservar durante el invierno el camino a La Unión, que es una de las principales vías de la zona. Actualmente se limpian las cunetas y se acumula material de lastre para futuras reparaciones.— (VIVEROS, Corresponsal).

Cía. Frutera Sud Americana

★ ★ ★

Se complace en adherirse a la EXPOSICION FRUTICOLA DE ANGOL. deseándole un gran éxito.

ASOCIACION DE PRODUCTORES DE MANZANAS Y PERAS DE CHILE ("ASPROMAN")

Presenta un cordial saludo y adhesión a los productores que concurren a la EXPOSICION FRUTICOLA DE ANGOL.

AGUSTINAS 925
OFICINAS 327-28
TELEFONO 33852

SANTIAGO

Triunfará tesis chilena para contener avance del comunismo en las Américas

Sentimiento favorable para luchar contra el peligro de los agentes soviéticos o partidos comunistas nacionales

BOGOTA, 22.— (U. P.).— (Por Jorge Bravo).— Chile tiene asegurada la aprobación de su resolución por la Conferencia Panamericana, que condena el "imperialismo" y la expansión política de la Unión Soviética, al menos en cuanto al principio del mismo contenido en su proyecto de resolución presentado ayer a la conferencia con el apoyo de Estados Unidos, Brasil y Perú.

El desenlace general que se realizó en la sesión plenaria de la Comisión de Iniciativa en horas de la tarde del miércoles, evidenció el sentimiento favorable de la mayoría de los delegados para comprometer a las naciones americanas a luchar contra el peligro que significa la expansión, lo que se ha dado en llamar "imperialismo soviético", directamente o por intermedio de agentes o por partidos comunistas nacionales que —según recalcaron los oradores— actúan por orden de Moscú.

LA POSICION DE CHILE

Al iniciarse la gestión chilena, y luego de haber hecho circular el jefe de la delegación de este país una "guía de base para las conversaciones", no faltaron comentarios adversos para la posición chilena, y aún para su Presidente, señor Gabriel González Videla, recordando que él había sido llevado al poder con el apoyo del partido comunista chileno.

Aparte de las explicaciones que diera oportunamente en Santiago el Primer Mandatario chileno, respecto a las circunstancias que habían hecho variar su posición, correspondió al jefe de la delegación chilena a la conferencia, señor Juvenal Hernández, explicar pacientemente a la prensa y políticos colombianos, así como a sus colegas en una reunión, las bases razonables que tenía Chile de proceder en la forma que lo estaba haciendo. Después de esas explicaciones, vinieron las laboriosas gestiones que Hernández mismo planteó desde el primer momento, en un discurso en la sesión plenaria de la conferencia, para solicitar el concurso de los demás países del hemisferio en la postura que adoptará la Moneda.

"No es este el momento de vacilaciones, ni hay espacios para terceros frentes", expresó el señor Hernández en ese discurso ante la plenaria. Ello sirvió de línea de conducta para la labor de la delegación que, encabezada por Enrique Bernstein, jefe del Departamento Diplomático de la Cancillería chilena, ha llegado a lo que se estima como una feliz culminación.

BERNSTEIN Y DANIELS TRABAJAN ARDUAMENTE

Bernstein, con plenos poderes de Hernández, y Paul C. Daniels, con iguales poderes de Marshall, fueron los sentores en el movimiento para llegar a la petición a la conferencia de un pronunciamiento anticomunista. Los sucesos ocurridos hace diez días en Bogotá, paralizaron esas acciones, pero Bernstein y Daniels —que fueron los principales autores de la resolución, cuyo texto ya ha sido difundido— no cejaron en sus esfuerzos y en conversaciones privadas que se aseguraron el concurso de diversos países.

El proyecto fué presentado oficialmente, al terminar ayer el debate sobre la cuestión de las colonias. Desde el primer momento se evidenció que contaría con un amplio apoyo, si bien había algunos puntos de pequeña diferencia con la mayoría de ellos, de gran divergencia con Argentina.

PEQUEÑAS DIFERENCIAS

Betancourt, de Venezuela, fué quien planteó esas "pequeñas diferencias", al solicitar que en la resolución se estipulara en forma clara que no se quería que las recomendaciones de la conferencia fueran a servir a algunos regímenes, como arma de discriminación o persecución política, el hecho que se pueda adelantar, suponemos estuvo en la mente de los autores de la moción.

El Canciller de Panamá, Mario de Diego, hizo una vigorosa profesión de fe antiespantada del comunismo internacional. Fué el primer orador en el debate general y le siguieron, exponiendo puntos de vista similares, los delegados de Costa Rica, Nicaragua, Venezuela, Guatemala, Colombia, Paraguay y Bolivia.

PENSAMIENTO ARGENTINO

Bramuglia, al exponer el pensamiento argentino, reiterando los conceptos ya anunciados en diversas ocasiones por el Presidente Perón, sugirió, al mismo tiempo, una enmienda fundamental a la proposición presentada por Chile, Estados Unidos, Brasil y Perú, tanto que difiere considerablemente del original.

Bramuglia dijo que su país sostiene que el mejor medio de combatir el comunismo es seguir una "política de abundancia" y la "realización concreta de la justicia social". Criticó la fórmula presentada porque sus fundamentos, dijo, no guardaban relación lógica con el texto dispositivo, y leyó una enmienda basada en los fundamentos que acababa de exponer, advirtiendo que si no se aceptaban las enmiendas argentinas, la delegación de su país, aún cuando votaría favorablemente la fórmula en términos generales, formularía una seria reserva, conteniendo las observaciones que él mismo acaba de exponer.

La enmienda argentina, así como el texto originariamente presentado por Chile y los otros tres países, está siendo estudiada esta mañana por los delegados de Chile, Estados Unidos, Brasil, Perú, Venezuela, Argentina, México, Colombia, Uruguay, Bolivia y Cuba.

Su informe ha de ser sometido a la sesión plenaria de la Comisión de Iniciativas esta tarde, a las 4 P. M., si es posible. No se cree que mantenga el enérgico lenguaje del original, sino que sea atenuada con el propósito de llegar a la unanimidad de criterios.

TRIUNFO PARA CHILE

Con todo, como lo manifestare el jefe de la delegación chilena, será un triunfo para su país, que en todo momento sostuvo la necesidad de obtener de los países americanos un pronunciamiento que dejara en claro que el hemisferio no comulga, ni toléra el expansionismo o "imperialismo" de la Unión Soviética, y las democracias de estos países se sienten en la obligación de asumir una actitud defensiva para mantener sus instituciones fundamentales.

Se anticipa que la resolución final contendrá una clara estipulación, de que los países se comprometieran a adoptar medidas tendientes a contener la acción del comunismo internacional, dentro de las leyes especiales y disposiciones que sus Cartas Políticas contengan, y que de ninguna manera se servirán de la recomendación que aquí se formule para iniciar la persecución política o establecer la discriminación, que pudiera ser empleada en el presente o futuro, como un arma que sirva de consecución a los fines dictatoriales o antidemocráticos. Al mismo tiempo, se dice que la resolución final condenará no solamente el totalitarismo comunista, sino también el fascista o falangista en términos claros y terminantes.

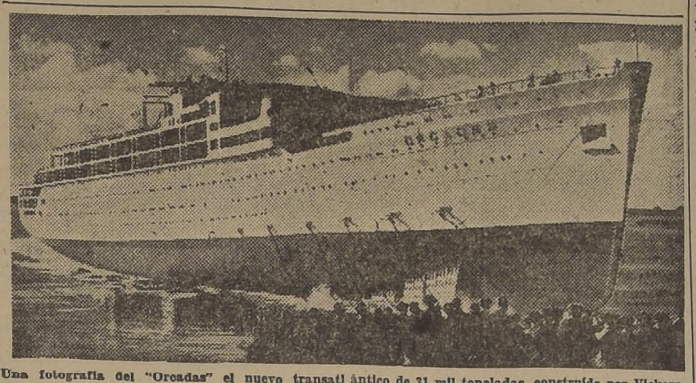

Una fotografía del "Orcadas" el nuevo transatlántico de 31 mil toneladas, construído por Vickers-Armstrong, y que es el buque más grande que se ha construído después de la guerra. Costó 3 millones de libras. Tiene capacidad para 1.500 pasajeros y una tripulación de 608 hombres.

Estados Unidos ofreció facilitar a Colombia todo el material posible para su reconstrucción

Oficina de Comercio Internacional enviará también alimentos

WASHINGTON, 22.— (U. P.). — La Oficina de Comercio Internacional anunció que el Gobierno de Estados Unidos ha asegurado al de Colombia que le facilitará cuanto equipo y materiales sea posible, para ayudar a la reconstrucción de los edificios averiados durante los recientes disturbios en Bogotá, así como alimentos.

La Oficina añadió que se proporcionarán materiales de reconstrucción y ayuda independiente de la cuota normal sobre las exportaciones a Colombia, que previamente se establecieron, y que se concederá especial preferencia a las solicitudes de licencia de exportación presentadas por empresas, personas o por el Gobierno colombiano, para enviar los materiales de reconstrucción.

Informó que los materiales que se enviarán a Colombia se obtendrán de las reservas, que para los casos como ese o cualquier caso, de los países que se conservan independientes de los abastecimientos para las cuotas normales de exportación. Agregó que la mayor parte de los artículos que se necesitan en Colombia, para fines de reconstrucción, son escasos en Estados Unidos y, por tanto, han sido incluídos en la lista de materiales que para exportarse es necesario, primero, licencias y al efecto sean aprobados por la Oficina de Comercio Internacional.

WASHINGTON, 22.— (U. P.). — El portavoz del Departamento de Estado, Lincoln White, declaró que se han recibido informaciones de Bogotá en el sentido que existe una "situación satisfactoria" en la zona de los pozos petroleros de Colombia y que todos los empleados extranjeros allí se encuentran bien.

White dijo que otro mensaje de Bogotá informaba que los trabajos en la zona de Oro de Chaco Pacífico y en el mineral de Narino no habían sido afectados por la crisis colombiana.

Consejos de Guerra juzgará a los que atenten contra el Estado en Colombia

BOGOTA, 22. (U. P.)— El Presidente Ospina Pérez y el Gabinete firmaron un decreto por el cual se autoriza al Estado Mayor General del Ejército para convocar Consejos de Guerra verbales, si estima necesario, para juzgar a los responsables de delitos de homicidio, lesiones personales y otros que se relacionen con la seguridad del Estado.

Se pidió adoptar medidas policiales de emergencia en ciudad de Jerusalén

Chile propuso cooperación interamericana para eliminación de la doble tributación

BOGOTA, 22.—(UP).—(Por Jorge Bravo).— Chile ha propuesto ante la Comisión Económica el siguiente artículo para ser incorporado en el convenio de cooperación económica interamericana y que se refiere a la eliminación de la doble tributación:

"Los Estados americanos, con el fin de estimular la inversión de capitales privados, y sobre la base de un reconocimiento expreso del derecho exclusivo de cada país de gravar las rentas que se hallen en función económica dentro de sus respectivos territorios, convienen en adoptar todas las medidas legislativas necesarias, destinadas a eliminar la doble tributación. Se obligan, además, a concertar las medidas administrativas adecuadas, para cooperar recíprocamente y evitar la evasión en el pago de los impuestos".

Se anticipa que en el seno de la misma Comisión se producirán ardientes debates cuando se discutan los artículos relativos a la cooperación, a la industrialización, y sobre los precios justos sin discriminación, para el suministro recíproco de maquinarias, equipos, materiales y materias primas, asimismo, sobre el sistema de transporte.

Este último punto especialmente ya ha provocado controversias debido al proyecto presentado por un parlamentario norteamericano al Congreso de su país, en el cual se establece que el transporte de mercaderías o productos adquiridos en Estados Unidos, debe hacerse en barcos de esa nacionalidad.

Esto se ha considerado como un serio golpe —si el proyecto se aprueba— para las naciones latinoamericanas con marinas mercantes incipientes, y que en Bogotá, sede de la Flota Gran Colombiana, que sirve a Venezuela, Colombia y Ecuador, hubo una enérgica reacción de la prensa que servirá de base para los alegatos que harán los representantes de esos países ante la Comisión. Ya existe de hecho una discriminación, al disponerse que las maquinarias o productos adquiridos en Estados Unidos con fondos provenientes de empréstitos acordados por el Banco de Exportación o Importación, se transporten hacia los países beneficiarios en buques estadounidenses.

Pequeñas potencias iniciaron campaña para realizar partición de Palestina

LAKE SUCCESS, 22.— (UP). — POR ROBERT MANNING.— Australia inició la campaña de las pequeñas potencias para llevar a cabo el programa de la ONU para la partición de Palestina, pese a la resistencia armada de los árabes y a la insistencia de Estados Unidos en que se dé otra solución al problema.

Australia presentó al Comité Político de la Asamblea General una proposición, insistiendo en que la ONU debe llevar a la práctica el plan de partición, lo acepten o no los árabes. Dicha proposición está enteramente en pugna con el plan de Estados Unidos para el régimen de fideicomiso sobre Tierra Santa.

Sin embargo, Estados Unidos conquistó el apoyo condicional de otro país para su proposición respecto del fideicomiso, al declarar el delegado brasileño Carlos Joao Muniz que la misma debía ser estudiada. China ha dicho lo mismo, pero ninguno de los dos países ha demostrado estar dispuesto a facilitar algunas de las fuerzas consideradas necesarias para imponer el fideicomiso.

El delegado brasileño dijo: "La delegación brasileña está dispuesta a examinar, dentro de un espíritu de la mayor buena voluntad y cooperación, la sugestión hecha por la delegación norteamericana destinada a establecer un régimen temporal de fideicomiso en Palestina para lograr que en los conflictos existentes en aquella zona, los árabes y judíos adopten un sistema práctico de colaboración.

Otras pequeñas potencias han indicado que apoyan la proposición australiana, que dispone que la Comisión de Palestina de la Asamblea General lleve a efecto el plan de partición para el 15 de mayo, tratando sólo con los judíos si los árabes continúan oponiéndose a él. El mandato británico sobre Palestina termina a mediados de mayo.

El presidente del Comité Político, delegado chino T. A. Thiang, anunció que no permitiría que se efectúase una votación sobre ninguna de las proposiciones presentadas hasta que los 58 delegados hayan terminado el debate general de la cuestión.

Por su parte, Francia presentó una proposición para que se tomen medidas policíacas de emergencia en la Ciudad Santa de Jerusalén. El delegado francés Alexandre Parodi pidió que la ONU autorizara la adopción de medidas de protección para la ciudad antes de tratar de decidir la cuestión de Palestina como un todo.

El delegado de Ucrania, Vasily Tarasenko, insistió en su oposición al plan norteamericano y atacó a Estados Unidos y Gran Bretaña por su política en Palestina. Tarasenko dijo que los británicos han desarrollado una política tendiente a aumentar la enemistad entre los árabes y judíos, y que Estados Unidos trataba de revocar la decisión anterior "exclusivamente por su interés en el petróleo árabe, que es más valioso para ellos que la sangre de Palestina".

El delegado de Yemen, Sayed Ibrahem, dijo que los árabes están dispuestos a estudiar la proposición norteamericana sobre fideicomiso, pero que al igual que los delegados de Siria y Egipto, todos esos países al fin la aceptarán.

Por su parte, los portavoces de la Agencia Judía insistieron en que un estado independiente de los hebreos en Palestina será "definitivamente una realidad", después del 15 de mayo.

Rodolfo Muñoz, delegado de Argentina en las Naciones Unidas, dijo que su país apoyará resueltamente la moción presentada por Francia, encaminada a proteger los lugares santos de Palestina, especialmente en Jerusalén.

Se espera que los países latinoamericanos, predominantemente católicos, en su mayoría apoyarán también la iniciativa francesa, asegurando una mayoría de votos en su favor.

Huelga de mineros del carbón se extendió en zona norte de Francia

Comunistas ordenaron el paro aprovechando la explosión en Sallaumines

LILLE (Francia), 22. (U. P.)— Aproximadamente 130.000 mineros abandonaron sus trabajos en la zona de minas de carbón del norte del país, a consecuencia de la huelga decretada por el sindicato, que está bajo control de los comunistas.

La huelga es prácticamente de carácter general en las grandes zonas mineras de los departamentos del Norte y de Paso de Calais. En los distritos de Bruay y Bethune, todas las minas se encontraban paralizadas, y sólo unos cuantos trabajadores encargados de labores en la superficie, se encontraban en sus puestos.

En un principio, la huelga fué decretada por 24 horas, como protesta contra las deficientes condiciones de seguridad que, según los mineros, fueron responsables de la explosión de Sallaumines, en que perecieron 14 personas. Posteriormente, sin embargo, los dirigentes de la Confederación General del Trabajo dijeron que los mineros habían ido a la huelga para apoyar sus peticiones de aumento de salarios, así como de aumento de las raciones, eliminación de las diferencias entre sus salarios y los de los trabajadores de las zonas urbanas, y un aumento de poder de los delegados de los mineros en el Consejo de la Industria del Carbón, que está nacionalizada.

Sólo se ha informado de un incidente esta mañana, que ocurrió en la zona de Douzi, donde un grupo de unos 50 mineros trató en vano de atravesar los cordones de los huelguistas para reintegrarse a sus puestos. Los representantes del Gobierno de los funerales de las víctimas de Sallaumines a los que asistieron unas 70.000 personas, hubieran sido aprovechados por los comunistas, con fines políticos.

FUE ELABORADO EL PROYECTO PARA CREAR EL BANCO INTERAMERICANO

BOGOTA, 22.— (UP).— Argentina, México y Uruguay, han terminado la elaboración del proyecto de acuerdo que presentarán a la comisión económica de la Conferencia, para que ésta busque el plenario la aprobación de una recomendación al Consejo Económico y Social Interamericano, a fin de que elabore un proyecto que contenta los estatutos, normas y fines de un Banco Interamericano. La creación del Banco sería considerada por la Conferencia Económica Interamericana, que debe reunirse en septiembre próximo en una sede aún no designada.

Perú ha sido uno de los principales propulsores de la idea, y Argentina le dió el espaldarazo final con el discurso de Orlando Maroglio, presidente del Banco Central, quien sugirió que dicho Banco Interamericano sería uno de los mejores medios de contribuir a la solución de la crisis que afecta a los países latinoamericanos.

Se recordará que en su discurso Moraglio, expresó que el Banco, como él lo llamó, "Instituto Bancario Interamericano", se financiaría con los recursos aportados por cada país. Argentina, dijo Moraglio, "promete desde ya proporcionar sin perjuicio del aporte de los demás países de América que estén dispuestos a suministrar, los fondos que sean necesarios".

De acuerdo con el pensamiento argentino, el Banco o Instituto contaría también con la colaboración del capital privado, y sus fines principales serían la otorgación de empréstitos para la cooperación y asistencia financiera a los países asociados, "para crear economías de humano sentido social", para cubrir los saldos desfavorables de las balanzas de pago, a fin de adquirir productos alimenticios, materias primas esenciales, maquinaria, implementos agrícolas, etc., y lo que es más importante —citando otra vez las palabras de Maroglio—, "proporcionar los medios para la defensa de los justos precios de la producción".

El plan de Perú, por otra parte, contemplaba la revisión de la convención del 10 de mayo de 1940, por la que se recomendaba la creación del Banco Interamericano, sin que nada se haya hecho hasta ahora en ese sentido. La revisión se realizará en la reunión de bancos centrales y de emisión de los países americanos, para tijar los objetivos y determinar las necesidades de capital y aportes del mismo por cada país, a fin de poner en marcha la institución cuanto antes.

Se estima que dado el deseo de abreviar los trabajos en Bogotá la resolución elaborada hoy por México, Argentina y Uruguay, tendrá la aproabción, y corresponderá definitivamente a la Conferencia Económica Interamericana, echar las bases de esta institución bancaria en todos los países del hemisferio.

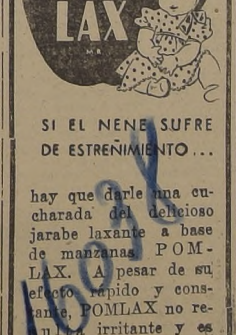

SI EL NENE SUFRE DE ESTREÑIMIENTO...

hay que darle una cucharada del delicioso jarabe laxante a base de manzanas POM-LAX. A pesar de su efecto rápido y constante, POMLAX no resulta irritante y es apropiado también para adultos y ancianos.

EL FRASCO GRANDE $ 19.40

A base de Jarabe de Manzanas, Sen, Maná

EST. CHILENOS COLLIERE LTDA.

Submarinos rusos en el Mar de Mármara

ANGORA, 22.— (U. P.)— La prensa informa en forma semioficial, que dos submarinos rusos han sido vistos en el mar de Mármara, entre el Bósforo y los Dardanelos. Se dice también que en el mes de febrero un buque ruso rompió las redes contra submarinos en el Bósforo.

Continúa labor para rescatar 30 mineros

LIMA, 22.— (U. P.).— Despachos procedentes de Casapalca, asiento minero que explota la Cerro de Pasco Cooper Corporation, dan cuenta que continúan los trabajos de salvamento para rescatar unos 30 hombres, incluso el segundo superintendente del campamento Casapalca, Mr. McCutchan, norteamericano, que han quedado encerrados en el interior de la mina después de producirse la explosión el día 19, a la 1 P. M. Existen muy pocas esperanzas de encontrar con vida a los que quedaron bloqueados en el interior de los socavones.

Tropas guatemaltecas en frontera de Belice

CIUDAD DE GUATEMALA, 22 (UP).— Las tropas guatemaltecas permanecerán en puntos estratégicos cercanos a Belice, hasta que se retiren los soldados británicos que ocupan aquel territorio, según anunciaron fuentes militares.

Sawyer, nuevo ministro de Comercio de Estados Unidos

WASHINGTON, 22. (U. P.)— El Presidente Truman designó a Charles Sawyer, ex Embajador en Bélgica, como Secretario de Comercio, en reemplazo de Averell Harriman, que pasa a ser Director del programa de reconstrucción europea. Sawyer, antes de ocupar su cargo diplomático, fué miembro del Comité Nacional Demócrata, en representación de Ohio.

Vasto plan sobre sabotaje comunista en el Brasil

S. E., Embajador João Carlos Muniz, del Brasil, inaugura la Segunda Asamblea General Extraordinaria de la ONU, convocada por el Consejo de Seguridad, para dar mayor consideración al futuro Gobierno para Palestina.— En el grabado aparecen a la izquierda, Trygve Lie, Secretario General de la ONU, y a la derecha, Andrew Cordier, Ayudante Ejecutivo del señor Lie.

Instrucciones precisas para desarticular los servicios de utilidad pública e inutilizar las fuerzas armadas

RIO DE JANEIRO, 22.—(UP).— Un documento que la policía informa haber descubierto en Porto Alegre en poder del ex concejal municipal Marino Santos, entraña instrucciones precisas sobre un vasto plan de sabotaje y desarticulación, y su texto es el siguiente:

"Tarea para los compañeros de Porto Alegre, Pelotas, Río Grande, Santa María, Cruz Alta, Livramento, Uruguayana, Bage (ciudades de Río Grande do Sul).

"Establecer la disposición detallada de las tropas en la ciudad y sus alrededores; determinar los depósitos de armas y municiones en los estados mayores, puestos de guardia, vías de acceso, con las posibilidades de distribución y estudiar las comunicaciones telefónicas y telegráficas.

"En lo que atañe a la policía, el reconocimiento debe determinar todos los puestos y efectivos de las diversas unidades, inclusive brigada, alojamiento de los jefes y disposiciones ocupadas por los mismos.

"Conocer exactamente la disposición de las piezas, medios de alcanzar la localización de los centinelas del conjunto y reservas de armas. Levantar centros telefónicos, telegráficos, cables subterráneos y líneas, providencial en el sentido que en el momento escogido por la dirección militar comunista, sea posible distribuir o anular el servicio de comunicaciones gubernamentales. Mandar organizar cuanto antes, el control del sistema de comunicaciones, medios de apoderarse o colocar fuera de servicio los garages y puntos de estacionamiento de los automóviles y medio de apoderarse de ellos.

"Distribución de las aguas y red de iluminación, electricidad, gas y otras instalaciones importantes de energía.

"Averiguar la dirección y redacciones de los periódicos, tipografías y existencias de papel de las referidas instituciones gubernamentales, direcciones de las asociaciones de patrones, bancos, localización de las prisiones y posibilidades de libertad a los presos. Continuar las agitaciones y huelgas y donde ello no sea posible, recurrir al sabotaje".

Nacionalistas chinos abandonan Yenan para reforzar otras zonas estratégicas

NANKING, 22.— (U. P.).— El Ministerio de Defensa Nacional emitió un comunicado donde anuncia lo que el Gobierno describe como el comienzo de "una retirada estratégica" de Yenan, ex capital de los comunistas chinos.

añade que dos divisiones gobiernistas acampadas en Yenan inicieron el repliegue desde Yenan el miércoles en la noche, con el objeto de reforzar la plaza de Lochuan, 100 kilómetros más al sur. Esta última localidad ha estado bajo una constante presión de las fuerzas comunistas desde hace dos semanas.

El Ministerio manifiesta que la retirada de Yenan obedece a la estrategia del Gobierno, que consiste en ceder puntos de poco valor militar para reforzar otras zonas de mayor importancia.

Sin embargo, la pérdida de Yenan, que fué capturada hace poco más de un año, se interpreta como una gran derrota moral para los nacionalistas. La ciudad fué un símbolo de los comunistas chinos por más de 10 años. Su caída es considerada como "el punto crítico en la lucha de los nacionalistas contra los comunistas.

Las pocas informaciones provenientes de la provincia de Shansi, no dicen si las fuerzas comunistas recuperaron Yenan. Las fuentes gubernamentales manifiestan que la posición para ellos se puso insostenible cuando los comunistas capturaron Ichuan, 80 kilómetros al sureste, aniquilando a dos divisiones nacionalistas.

Misión histórica de América es ofrecer una tierra de libertad y convivir en paz

Expresa el preámbulo de la Carta de la Organización de los Estados Americanos

BOGOTA, 22 (UP).— Ha quedado definitivamente redactado el preámbulo de la Carta de la Organización de los Estados Americanos, labor que estuvo a cargo de la comisión que integraron Estados Unidos, Brasil, Colombia, México, Perú, Panamá, y Chile, presididos por el delegado argentino señor Pascual la Rosa. Este último obtuvo la aprobación de las enmiendas de su delegación consistente en agregar un considerando que se refiere a la resolución novena de Chapultepec y la substitución del término "hemisferio" por "continente", alegando que ello daba mayor precisión geográfica a la idea que quería impartirse.

El preámbulo tal como quedó aprobado, dice:

"CARTA DE LA ORGANIZACION DE LOS ESTADOS AMERICANOS

"En nombre de sus pueblos, los Estados representados en la Novena Conferencia Internacional Americana.

"Considerando que la resolución novena de la Conferencia Interamericana sobre los problemas de la guerra y la paz, reunidas en la Ciudad de México, dispuso la celebración de un pacto destinado a mejorar y fortalecer el "sistema interamericano" y

"Convencidos de que la misión histórica de América es ofrecer al hombre una tierra de libertad y un ambiente favorable para el pleno desarollo de su personalidad y realización de sus justas aspiraciones;

"Conscientes de que esa misión ha inspirado ya numerosos convenios y acuerdos, cuya virtud esencial radica en su anhelo de convivir en paz, y gracias a su mutua comprensión y su respeto por la soberanía de cada uno de proveer al mejoramiento de todos en la independencia, en la igualdad y en el derecho;

"Seguros de que el sentido genuino de la solidaridad americana y de la buena vecindad no puede ser otro que el de consolidar en este continente, dentro del marco de las instituciones democráticas, un régimen de libertad individual y de justicia social;

"Los períodos de que el bienestar de todos ellos, así como su contribución al progreso y civilización del mundo, habrá de requerir cada día más una intensa cooperación continental;

"Resueltos a perseverar en la noble empresa que la Humanidad ha confiado a las Naciones Unidas, cuyos principios y propósitos reafirman solemnemente;

"Y compenetrados de que la organización jurídica es una condición necesaria para la seguridad y la paz fundada en el orden moral, y para realizar así los ideales de amistad, de justicia y buena fe que siempre preconizaron siempre los precursores de la solidaridad continental".

BOGOTA, 22 (UP).— El Comité IV a cargo de los asuntos económicos recibió una enmienda norteamericana que propone que los países que limiten el número de extranjeros que pueden ser empleados por las empresas, también extranjeras, mitiguen esas restricciones, a fin de alentar las inversiones.

Otra fué presentada por Cuba, que decía que todos los países debían admitir un número razonable de "empleados administrativos y técnicos extranjeros que fueran considerados esenciales para el manejo de negocios o fábricas".

Bombas de procedencia extranjera han sido encontradas en Bogotá

BOGOTA, 22. (U. P.)— El diario "El Tiempo" informa que las autoridades judiciales hallaron el martes un canasto que contenía veinte bombas de dinamita, "al parecer de manufactura extranjera", provistas de las respectivas mechas, que fueron dejadas en un edificio derruido, cuando el individuo que las llevaba encontró a una patrulla del Ejército.

También en el Palacio de Justicia, que fué totalmente incendiado por las turbas, se halló una granada sin explotar, la que pasó a las autoridades militares. El mismo diario dice que los incendiarios, el 9 de abril, usaron productos químicos que arrojaban a los almacenes después de saquearlos.

"El Tiempo" dice también que en uno de los almacenes centrales saqueados, pero no incendiados, los propietarios hallaron una bomba de tiempo de fabricación extranjera, la que fue entregada a los soldados y la hicieron explotar en un lugar alejado.

Figueres formará una Jta. Militar mientras se convoca a elecciones

CARTAGO (Costa Rica), 22.— (U. P.)— Por Ed Thomas).— José Figueres, jefe de los revolucionarios costarricenses, confirmó a la United Press, que formará una Junta Militar para que se haga cargo del Gobierno del país el 8 de mayo; reforme la Constitución y prepare las bases para la Segunda República de Costa Rica, antes de convocar a elecciones generales. El 8 de mayo es la fecha en que expira la vigencia legal del Gobierno que presidía Teodoro Picado.

En la entrevista concedida en su cuartel general después de regresar de Puerto Limón, Figueres insistió en que "el período de emergencia se encuentra lejos de haber terminado", e insinuó que la Junta podría estar en el poder durante muchos meses hasta que se considerara que las circunstancias son favorables para la celebración de elecciones.

Dijo Figueres que para él "la guerra todavía continúa", aunque la lucha organizada haya terminado. Agregó que se propone entrar a San José como si se tratara de una plaza defendida. Figueres, que no gusta de que se le llame general y prefiere que se le diga ciudadano, manifestó que creía haber logrado una victoria completa sobre el comunismo en Costa Rica, y agregó: "Si ellos (los comunistas) no se consideran derrotados, nosotros se lo demostraremos".

MANAGUA (Nicaragua), 22.— (UP).— Esta mañana el corresponsal de la United Press entrevistó al ex Presidente de Costa Rica, señor Teodoro Picado, en su residencia temporal de la Legación costarricense. El señor Picado tenía un aspecto tranquilo y de excelente salud, declaró: "Me siendo feliz de llegar a este hospitalario país, considerado por mí como segunda patria. Dejé Costa Rica en paz con el nuevo Gobierno que está integrado por patriotas de indiscutible honradez. Los antagonistas de ayer, señores Mora Valverde y José Figueres, se dieron la mano asegurando no haber vencedores ni vencidos. Sobre mi futuro personal no he tomado todavía ninguna resolución".

SE BUSCA A DOS EXTRANJEROS QUE ESTUVIERON CON ASESINO DE GAITAN

BOGOTA, 22.— (UP).— (Por Guillermo Pérez Sarmiento).— Las pesquisas policíacas sobre el asesinato de Jorge Eliecer Gaitán, se dirigen ahora en búsqueda de dos extranjeros, aparentemente europeos, que fueron vistos varias veces con el asesino de Gaitán, —Juan Roa Sierra— varios días antes del crimen. Entretanto, las investigaciones privadas de los periodistas han conseguido hasta ahora la identificación del asesino, lograda por "El Espectador", y revelar la forma como Roa Sierra obtuvo el arma homicida.

El magistrado de la Corte Suprema de Justicia, Ricardo Jordán Jiménez, nombrado por el Gobierno como investigador especial, ha empezado entusiastamente la tarea de esclarecer el horrible crimen que tanta conmoción causó a través de Colombia. Los datos obtenidos confirman que Roa Sierra, holgazán, vivía del escaso dinero que le suministraba su madre y su amante, y sólo ocasionalmente trabajaba por pocos días.

Un individuo no identificado vendió el revólver a Roa, y ese individuo dice que lo encontró casualmente en la Plaza San Victorino dos días antes del crimen, y que Roa le manifestó que necesitaba urgentemente comprar un revólver, pues se preparaba para viajar a las selvas de la frontera oriental de Colombia. El individuo se ofreció para servirle de intermediario con un amigo que quería vender un revólver, encontrándose esa noche cerrado el negocio. Roa tomó el revólver en un tenducho donde se dedicaron a tomar cerveza y lo colocó sobre sus rodillas, no sabiendo cómo manejarlo. El vendedor le enseñó el manejo, diciendo que el arma estaba en perfectas condiciones. El revólver tenía una cápsula y ambos se dirigieron al cementerio cercano, donde hicieron el disparo, demostrándole el vendedor que el arma estaba buena.

Se han registrado 55 temblores en Santo Domingo: continúa el pánico

CIUDAD TRUJILLO, 22.— (UP).— Miles de personas han pasado la noche en los parques y calles, después del segundo temblor que sacudió la ciudad a las 7.30 de anoche. Sólo hubo una víctima, una persona que fué enloquecida por el pánico durante el primer temblor de ayer, y se precipitó contra un camión, encontrando así la muerte. Se dice que varias personas están heridas y numrosos edificios han recibido daños, incluso una iglesia.

CIUDAD TRUJILLO, 22.— (UP).— Continúan sintiéndose ligeros temblores, mientras el ánimo de la población se normaliza. Las noticias dicen que los mayores daños los sufrió San Francisco de Macoris, donde hay numerosos edificios agrietados.

Presidente de Chile salvó al país de la secta internacional, declaró Samuel Arocha

BOGOTA, 22.— (U. P.).— Llegó a esta ciudad una delegación de estudiantes anticomunistas chilenos, presididos por el doctor Samuel Arocha Veloso, quien en declaraciones a la prensa manifestó "nuestra principal misión es hacer conocer el tremendo daño que hace a la Humanidad el comunismo, que no conoce patria, ni Dios, ni familia".

Arocha agregó que en Chile los comunistas han hecho mucho mal, al desconocer a las autoridades y ejecutar actos de sabotaje. Añadió que el Presidente González Videla ha sabido detener a tiempo "la ola de destrucción que pretendieron desarrollar los comunistas chilenos. El Primer Mandatario los llamó a colaborar en su Gobierno y en el corto tiempo que estuvieron en la administración pública, no hicieron otra cosa que incrustar en ella elementos de su movimiento, para dar en el momento oportuno un golpe de estado. El Presidente consiguió sin embargo, salvar a la nación de esa secta internacional".

Los estudiantes chilenos fueron recibidos por el Presidente Ospina y jefes de las delegaciones de Estados Unidos, Argentina y Chile.

Samuel Arocha se presentó a la Cruz Roja con el objeto de ofrecer sus servicios en la presente emergencia, y ha manifestado que en vista del estado de sitio que existe actualmente en Colombia, no podrá dictar sus conferencias anticomunistas.

Enérgica condena . . .

(DE LA PRIMERA PAGINA)

territorios respectivos y de acuerdo con sus preceptos constitucionales, las medidas necesarias para impedir y desarraigar las actividades dirigidas, asistidas o instigadas por Gobiernos, organizaciones o individuos extranjeros, que tiendan a subvenir, por la violencia, sus instituciones, a fomentar desorden en su vida política, intentar o impedir por la presión de la propaganda subversiva amenazas o en cualquiera otra forma, el derecho libre y soberano de sus pueblos, para ordenarse a sí mismos, de acuerdo con sus aspiraciones democráticas.

4.o— "Proceder a un amplio intercambio de informaciones acerca de las mencionadas actividades que se desarrollen en sus respectivas jurisdicciones".

El informe está firmado por Luis Cardoza, de Guatemala; Juvenal Hernández, de Chile; Dardo Regules, de Uruguay; Joaquín Meyer, de Cuba; Norman Armour, de Estados Unidos; Javier Paz Campero, de Bolivia; Víctor Andrés Belaúnde, de Perú; Jaime Torres Bodet, México; Gabriel de Rezende Passos, Brasil; José Rafael Pocaterra, Venezuela; Juan A. Bramuglia, Argentina, y Carlos Lozano, Colombia.

BOGOTA, 22.— (UP).— Los subcomités especiales del Comité de Iniciativas de la Conferencia de Bogotá, llegaron a un acuerdo sobre las cuestiones del comunismo y de las colonias, y presentaron los informes respectivos ante el Comité esta tarde. El subcomité, que estudió la cuestión del comunismo, llegó a un acuerdo unánime en relación con la resolución que condena esa doctrina.

La resolución aprobada por el subcomité es prácticamente la misma, con ligeros cambios en la redacción, que la presentada por Chile, Brasil, Estados Unidos y Perú. La resolución condena el comunismo internacional y cualquier clase de totalitarismo.

De acuerdo con ella, los países americanos acuerdan adoptar medidas para impedir su propagación y mantenerse informadas de las medidas al respecto —Guatemala pidió que en la resolución se nombraran específicamente a los dictadores de América, pero su sugestión fué rechazada.

También se llegó a un acuerdo unánime sobre la cuestión de las colonias, expresando el deseo de los países americanos de que termine el sistema colonial. Ese acuerdo dispone el establecimiento de un comité, para que estudie el mejor medio de abolir el sisetma colonial y las ocupaciones "de facto".

El subcomité, que estudia la cuestión del reconocimiento de los Gobiernos de facto, no ha llegado a un acuerdo final, pero se espera que apruebe la fórmula de Estados Unidos, la cual dispone el mantenimiento de las relaciones diplomáticas con esos Gobiernos, pero estipula a la vez que la continuación de las relaciones no significa que se aprueba al Gobierno reconocido.

BOGOTA, 22— (UP).— Las Subcomisiones informaron esta tarde que habían llegado a un acuerdo sobre las dos cuestiones más discutidas: el comunismo y las colonias europeas en el Hemisferio Occidental.

El Canciller argentino Bramuglia retiró su amenaza de agregar reservas al proyecto de resolución anticomunista a menos que se incluyeran en él referencias concretas a la "justicia social" del Presidente Perón. Bramuglia no reiteró anoche su exigencia de que en la resolución se condenaran también los males sociales y económicos que amenazan a la democracia en este hemisferio.

Contrabando de drogas chilenas en Argentina

BUENOS AIRES, 22.— (UP). —La policía detuvo a Teodoro Dulliers, quien se dedicaba a introducir cocaína traída desde Chile.

El allanamiento se realizó aparentemente en la oficina comercial que Dulliers tenía instalada en el centro de la ciudad. En su poder se le encontraron frascos que contenían dos kilos de cocaína.

Continúa la investigación para saber quiénes intervienen con Dulliers en la venta clandestina de la droga.

NO SUFRA DE LOS NERVIOS
El "Neuro Fosfato Eskay" actúa directamente sobre las células nerviosas.
Sus componentes son fuentes de energías con un sabor agradable.
De uso de todas las edades.
TOME
NEURO FOSFATO ESKAY
Base Glicerofosfato de Cal, Sodio y Estricnina NC4

FERROCARRILES DEL ESTADO

PROPUESTAS PUBLICAS POR MATERIALES

Se llama a propuestas públicas para la provisión de los siguientes materiales, las que se abrirán en la Sección Adquisiciones del Departamento de Materiales y Almacenes (Estación Central) a las 10 horas de los días que a continuación se indican:

El 22 de Abril de 1948. Grupos 42|43

MATERIALES ELECTRICOS PARA ALUMBRADO, EQUIPO Y FUERZA MOTRIZ.—22,500 AISLADORES porcelana; 12,225 ABRAZADERAS de fierro p. tubo plomado; 3,011 kgs. ALAMBRES plata para fusibles y de cobre desnudo semiduro; 50,400 mts. ALAMBRE cobre cubierto goma vulcanizada; 3,000 mts. CABLE Kaleco; 13,160 FUSIBLES una sola pieza; 11,700 mts. ALAMBRE cobre aislación especial p. intemperie; 7,300 mts. CORDON flexible c/ aislación; 1,410 INTERRUPTORES embutidos c/ tapa; 250 ENCHUFES hembras; 1,800 NIPLES suspensión; 4,590 BALINES-FUSIBLES; 2,570 BASES de iluminación; 50 BRAZOS concreto armado; 1,885 CAJAS derivación de fierro o aluminio y loza; 30 CINTURONES cuero; 200 kgs BREA; 60 CACHIMBAS de loza; 730 CORONILLAS p. balines y 1,800 para portalámparas; 2,200 PIEZAS Back fierro galv.; 3,070 ENCHUFES diferentes tipos; 1,200 FUSIBLES aéreos; 350 GANCHOS murales; 225 kgs. HUINCHA aisladora; 4,460 INTERRUPTORES bakelita o loza y 350 de fierro o aluminio; 635 INTERRUPTORES de palanca; 400 LAMPARAS portátiles; 300 GALERIAS p. pantallas; 785 PANTALLAS de fierro enlozado; 1,200 PLACAS de loza; 100 cajas metálicas p. interruptores; 5,870 PORTALAMPARAS; 2,930 ROSETAS madera y loza; 240 kgs. SOLDADURA patente p. devanado; 215 TABLEROS de mármol; 50 TENSORES fierro galv.; 1,440 TORNILLOS de contacto; 980 tiras TUBO plomado; 3,000 CAMISAS algodón p. aislar alambres; 4,500 mts. LIENZA delgada; 1,480 kgs. ALAMBRES cobre rectangular y redondo c/. doble forro algodón; 750 ARMADURAS y REFLECTORES; 420 GLOBOS vidrio opalino; TUBOS de acero, etc.

El 28 de Abril de 1948. Propuesta N.o 16

EMBUDOS DE HOJALATA; graseras; botellas de vidrio sin vaso; mallas p. coches dormitorios; toallas de papel; pino insigne; correas suela sencilla; mangueras de goma; piedra pómez en panes; chicharras; pernos p. sillas rieleras; pernos p. sapitos, etc.

Bases, mayores datos y antecedentes pueden consultarse diariamente en la Sección Adquisiciones del mismo Departamento, de 9.30 a 11.30 A. M. y de 3 a 5 P. M., excepto Sábados, que se atenderá de 10.30 a 11.30 A. M.

EL JEFE DEL DEPARTAMENTO DE MATERIALES Y ALMACENES

Rusos intentan aislar a los aliados en Berlín

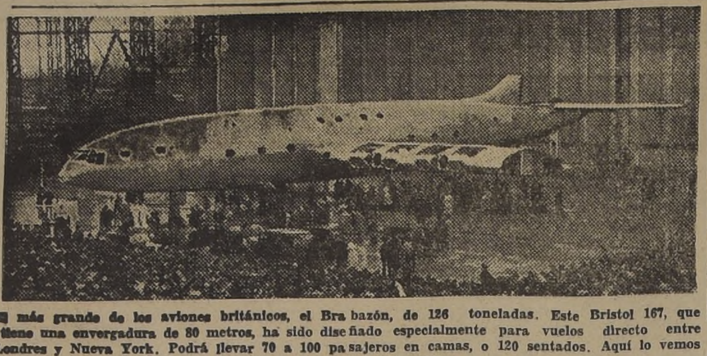

El más grande de los aviones británicos, el Brabazón, de 126 toneladas. Este Bristol 167, que tiene una envergadura de 80 metros, ha sido diseñado especialmente para vuelos directo entre Londres y Nueva York. Podrá llevar 70 a 100 pasajeros en camas, o 120 sentados. Aquí lo vemos durante la ceremonia del bautizo.

Huelga paralizó la construcción de 300 aviones de la Boeing

SEATTLE, 22 (UP).— La producción de más de 200 millones de dólares en aviones militares y comerciales, quedó paralizada cuando 1.380 mecánicos se declararon en huelga en dos plantas de la Boeing Aircraft. La huelga comenzó en la madrugada del jueves, después que la empresa rechazó una proposición de arreglo para la solución de una disputa sobre salarios.

Se detuvo inmediatamente el trabajo en 300 aviones, incluso nuevos bombarderos estratosféricos XB-47, de propulsión a chorro.

APLICAN NUEVOS Y ESTRICTOS CON[TROLES PARA TODOS LOS VUELOS DE] AEROPLANOS ENTRE ALEMANIA OCCI[DENTAL Y LA CAPITAL]

TAMBIEN CERRARON LA UNICA CONE[XION FERROVIARIA DESDE BERLIN A EUROPA]

BERLIN, 22. (U. P.).—Los funcionarios rusos han comenzado a presionar en una campaña tendiente, al parecer, a aislar a los aliados occidentales en Berlín al exigir nuevos rígidos controles para todos los vuelos de aeroplanos entre la Alemania occidental y la capital.

SE ELIMINARAN TODOS LOS VUELOS

Las demandas rusas, si fuesen aceptadas totalmente, prácticamente eliminarían todos los vuelos de aviones. Dichas demandas fueron acompañadas de la acusación de que los británicos falsearon las pruebas para absolverse a sí mismos de culpabilidad en el reciente choque de un aeroplano de transporte británico con otro ruso de caza, y que costó la vida de todos sus ocupantes.

Los rusos ya han establecido severos controles sobre las arterias de transporte que pueden dominar por medio de tropas terrestres, incluso los ferrocarriles, carreteras y vías fluviales.

Las tentativas soviéticas para eliminar el tránsito aéreo, fueron iniciadas por la comisión rusa que investiga el ya citado accidente ocurrido en Berlín en que perecieron 15 personas. La comisión dijo que las investigaciones habían revelado que los británicos eran totalmente responsables del accidente y que éstos deberían indemnizar a la familia del piloto soviético que perdió su vida en él. También declaró: "Sólo el establecimiento de un orden y disciplina severos sobre los vuelos por las vías aéreas sobre la zona soviética podrán evitarse en el futuro, accidentes trágicos como el que ocurrió el 5 de abril".

Los rusos exigieron la prohibición de todos los vuelos nocturnos, prohibición de vuelos sobre o en las nubes donde los aparatos quedan ocultos, y la reglamentación de los vuelos con "itinerarios adecuados".

OBJETO DE LA DEMANDA SOVIETICA

En la práctica, las demandas soviéticas prohibirían los vuelos en días nublados y limitarían el número de aeroplanos que podrían volar a Berlín a la cifra que deseen los rusos.

Los rusos acusaron a los británicos de haber tratado de ocultar la necesidad de dar mayor seguridad a la aviación, al falsear las pruebas presentadas sobre el accidente aéreo ya citado. Dijeron que los británicos cambiaron la posición del aeroplano soviético destruído, con el fin de hacer recaer la culpa en los rusos. La investigación británica reveló que el caza soviético se estrelló contra el avión de transporte británico. Los rusos insisten en que el transporte apareció repentinamente de entre las nubes y chocó con el caza.

El diario del Ejército soviético, "Taegliche Rundschau" informó que las nuevas medidas británicas obedecen al propósito de restringir el tránsito aéreo sobre la zona británica.

RESTRICCION DEL TRANSITO EN VIENA

Entretanto, en Viena los ru[sos] han aumentado las restriccio[nes] sobre el tránsito terrestre [en] esa ciudad y la zona britán[ica] de Austria.

CERRADO EL TRAFICO FERROVIA[RIO]

BERLIN, 22.— (U. P.).— (Por [...] McDermott).— Las autoridades [...] ordenaron esta noche el cierre [de la] única conexión ferroviaria que [...] entre Berlín y Europa Occidental [pa]ra los trenes de pasajeros aliados. [Ofi]ciales rusos llamaron por teléfono [es]ta tarde a las oficinas ferrov[iarias] de las tres zonas occidentales y [les] informaron, en nombre del general [...] Petroff, jefe del Departamento [fe]rroviario soviético, que a partir [del] 23 de abril se prohibirá el trá[nsito] del expreso internacional "Nord" [...] dividido en dos secciones, hac[ia] [...]riamente la travesía de Berlín al [...]te y viceversa.

Petroff afirmó que no existe [...] acuerdo con las autoridades sovié[ticas] para que los trenes de pasajeros [pa]sen de la zona británica a Be[rlín] utilizando la vía férrea en la [zona] rusa.

Un portavoz británico explicó [...] noche que los dos coches que [...] a la sección principal del exp[reso] "Nord" en Osnabruck, situada en [la] zona británica, ha estado funciona[n]do desde 1945. Esos dos coches, [...]gó, eran enganchados a la cola [de un] tren alemán para hacer la trav[esía] entre Osnabruck y Berlín, y han [es]tado sujetos a las regulaciones [nor]males sobre el servicio de trenes [de] pasajeros civiles y sólo conducían [pa]sajeros aliados".

Aunque las autoridades norteam[eri]canas, británicas y francesas pref[irie]ron a principios del mes suspen[der] el servicio de trenes militares [entre] sus zonas y Berlín antes que perm[itir] a las tropas soviéticas abordarlos, [los] soldados rusos han continuado [abor]dando el expreso "Nord" y están [obli]gando a sus pasajeros a enseñar [sus] cédulas de identidad.

Sin embargo, la policía militar [...] ordenó a los pasajeros británicos [y] norteamericanos a abandonar el [tren] poco antes que éste cruzara la [zona] rusa y los obligaron a seguir viaje [en] automóvil y aviones. La sección [prin]cipal del expreso "Nord" corre e[ntre] Estocolmo y Londres, vía Bruselas [y] París.

ALIADOS ENVIARAN ENERGIC[A] PROTESTA

Se espera que los tres comandantes militares aliados envíen mañana [una] enérgica protesta a las autorid[ades] rusas por la última medida adopt[ada].

Los franceses tal vez inicien un [ser]vicio diario de autobús entre Br[uns]wick y Berlín, siguiendo la m[isma] ruta que recorren los autobuses [bri]tánicos, puestos en servicio a p[rinci]pios de mes, al ordenarse la sus[pen]sión del tránsito ferroviario.

Con anterioridad a todo esto, el periódico "Taegliche Runschau", [del] Ejército Rojo, publicó con un [...] a cuatro columnas el informe del [ge]neral de aviación, George Alexand[rov] sobre el choque de aviones ruso [y] británico sucedido aquí. En ese [infor]me, Alexandrov dijo que, "a fin [de] evitar catástrofes aéreas en el [futu]ro", los rusos sugieren que se p[rohí]ban todos los vuelos nocturnos [de] aviones aliados sobre la zona s[ovié]tica.

NO HAY COMUNICACION OFIC[IAL]

Un portavoz británico dijo esta [no]che que el Gobernador militar [...]rino, general N. C. D. Brownjohn, [no] había recibido comunicación o[ficial] alguna de parte de los rusos, en[unci]ando esas proposiciones. Brown[john] no ha comentado aún los informes [de] Alexandrov.

Mientras tanto, se han acum[ulado] 2.500 toneladas de paquetes p[os]t[ales] en Berlín, como resultado de la [or]den que dieron rusos hace dos [sema]nas, permitiendo que sólo pasaran [por] su zona diariamente dos trenes de [co]rreos hacia las zonas occidenta[les]. Los rusos han contestado a las [rei]teradas notas británicas, en las [que] solicitan que se levante dicho p[rohi]bición, prometiendo "investigar [el] asunto", o sencillamente ignorándo[las].

Fuerzas judías se apoderaron de Haifa aprovechando retirada de los ingleses

El ataque duró toda la noche, y los hebreos obligaron a los árabes a rendirse y entregar las armas

JERUSALEN, 22. (U. P.)— (Por Leo Turner).— Las fuerzas judías del Hagana ocuparon la gran ciudad portuaria de Haifa, después de una ofensiva que duró toda la noche.

INTENSO FUEGO

El ataque del Hagana fué iniciado ayer tarde, pocas horas después que las autoridades británicas anunciaron que se disponían a retirar, virtualmente, todas sus tropas. Aunque los hebreos dominaban, prácticamente la ciudad, el comunicado oficial dado a la publicidad aquí, decía que continuaba el intenso fuego, atacando los hebreos con morteros las zonas que todavía estaban en poder de los árabes.

De acuerdo con la versión oficial, tan pronto como las fuerzas británicas se retiraron de sus posiciones en el puerto, los judíos atacaron los puestos avanzados en las zonas de la Colina del Entierro, Paso de las Profetas y Central Telefónica. La oficina ferroviaria quedó destruída con todos sus archivos.

INCENDIO DEL PUERTO

A consecuencia del fuego de morteros, se inició un incendio en la zona del puerto, que fué apagado. De acuerdo con el parte oficial, muchos árabes fueron evacuados por vía aérea hacia otros puntos, y que los británicos daban la libertad a los prisioneros, y hacían salir la policía de la zona donde está la prisión ocupada por la Legión Arabe. El número de bajas se desconoce a ciencia cierta, pero el comunicado decía que había un centenar de árabes en el Hospital Emil, los cuales, junto con el cuerpo médico del mismo, eran retirados hacia el Hospital del Gobierno.

LAS BAJAS

Anteriormente un vocero del Hagana había dicho que la ofensiva se llevó a cabo con un número sorprendentemente reducido de bajas. Aseguró que sólo 4 judíos habían sido muertos y 34 heridos. Añadió que no creía que las bajas árabes pasaran de 20 muertos.

El ataque judío fué tan intenso, que obligó a los árabes a rendirse, mientras los judíos presentaron condiciones para la "tregua", la cual exigía que los árabes entregaran todas las armas, aceptaran el toque de queda por 24 horas, y permitieran a los hebreos realizar registros en todos los barrios árabes; además, que les fueran entregados todos los "nazis europeos" al Hagana. Se estima que los árabes tendrán que aceptar esas condiciones. Al mismo tiempo, se tuvieron noticias que árabes y judíos libraron una sangrienta batalla en la zona de Safad, en Galilea, posición importante y estratégica para el dominio del norte de Palestina.

INTENSOS ATAQUES EN EL NORTE

Otros informes provenientes de Shafa Amr, cerca de Haifa, indicaban que las fuerzas drusas, bajo el mando de Shakib Ashad, habían sido objeto de intensos ataques por parte de los judíos. Los observadores señalan que, toda la situación en el norte de Palestina ha entrado en una intensa fase después de la retirada británica de unos cuantos fuertes que todavía estaban en su poder.

Por su parte, funcionarios oficiales dijeron que 20 judíos y 3 árabes resultaron muertos, cuando 250 hebreos asaltaron dos aldeas árabes, cerca de Nablus, en represalias por los ataques árabes realizados ayer. La población de Nablus se vió afectada por el huelga árabe contra las disposiciones sobre la venta de alimentos puestas en vigor por la guardia nacional árabe. Los huelguistas también protestan de las actividades del mercado negro. Un árabe fué muerto en el choque entre huelguistas y guardias. Por otra parte, se informó que dos judíos fueron muertos cerca de Pete Tirqva, en la zona de Galilea, cuando un omnibús en el que viajaban fué volado por una mina.

Prueba de aviación civil en Uruguay

CANELONES (Uruguay), 22. —(UP).— A las 8.45 de la mañana se inició en esta ciudad la prueba de aviación en la que intervienen 38 aviones civiles, cuyo recorrido total, en cuatro etapas, es de 585 kilómetros.

En la etapa de hoy los participantes deberán pasar por Santa Lucía, Montevideo, Pando, Florida, Sarandí, las grandes minas de Pan de Azúcar, terminando en la ciudad de Treintitrés.

EE. UU. enviaría tropas a Palestina para mantener la paz bajo autoridad de N. U.

FRACASARON GESTIONES DE TREGUA ENTRE JUDIOS Y ARABES EN HAIFA

HAIFA, 22.— (UP).— Se informa que fracasaron las negociaciones para una tregua en Haifa. Estas fracasaron tras una conferencia entre británicos, árabes y judíos, que duró seis horas, y debido a que los miembros del Comité Nacional Arabe se negaron a aceptar las condiciones presentadas por los judíos.

Los árabes manifestaron, empero, que la orden de cesar el fuego se mantendría en vigor y que sus conciudadanos evacuarían Haifa.

El Mayor General británico, H. C. Stockwell, ordenó virtualmente a los árabes que firmaran las condiciones de tregua, pero éstos se mantuvieron firmes, proponiéndose, aparentemente, tratar de volver a penetrar en la ciudad cuando tengan preparadas sus fuerzas.

Mientras tanto, la población árabe de Haifa ha seguido alejándose de la ciudad. Los dirigentes árabes manifestaron que más de 15.000 personas huyeron después del ataque de anoche lanzado por el Hagana, que expulsó a los defensores árabes de la mayor parte de los puntos estratégicos de la antigua ciudad. Se calcula que no han quedado más de 10 ó 15 mil árabes en Haifa. Estos solicitaron una entrevista con Stockwell para tratar de arreglar mañana la cuestión de la evacuación de la población restante.

Las últimas cifras sobre las bajas en la lucha de anoche, indicaban que hubieron 11 judíos muertos y 36 heridos. Se calcula que 100 árabes fueron muertos.

Funcionario acusa a los británicos de haber engañado a árabes de Haifa

BEIRUT, 22. (U. P.)— Un prominente funcionario árabe de Haifa llegó hoy a ésta, por la vía marítima, y acusó a los británicos de haber engañado a los árabes de Haifa. Los ingleses le habrían manifestado a los árabes que mantendrían el orden y la paz, hasta el 1.o de agosto, y debido a eso, el Ejército de Liberación Arábiga, para evitar choques con el Ejército británico, se había mantenido fuera de la ciudad.

El funcionario informó que 50 mil de los 80 mil árabes de Haifa han abandonado ya, dicha ciudad, dirigiéndose a aldeas del interior y al Líbano.

Describió además la batalla campal que se libra en Haifa entre árabes y judíos, que ha causado grandes bajas para ambos bandos.

Se plantea la cuestión, si Truman tiene derecho para enviar tales fuerzas

WASHINGTON, 22 (U. P.)— El Presidente Truman, en rueda de periodistas, declaró que Estados Unidos enviaría tropas al exterior para mantener la paz, sólo como miembros de una fuerza autorizada por las Naciones Unidas.

La declaración de Mr. Truman sobre tropas, fueron hechas a raíz de las declaraciones del delegado norteamericano ante la NU, Mr. Warren Austin, en el sentido de que Estados enviaría tropas a Palestina si las otras naciones lo hacían.

Dijo el Presidente que Estados Unidos contribuiría con una parte proporcional en las fuerzas policiales de la NU, pero que ese sería el único como como Estados Unidos enviaría tropas al exterior. Descartó la sugestión que el Presidente, quizá no tuviera poderes para facilitar esas fuerzas, aun cuando ellas fueran para la NU.

Interrogado sobre si la participación de Estados Unidos en la fuerza policial dependería de la cooperación de Rusia, éste se negó a responder, reiterando únicamente que Estados Unidos daría su parte.

Dijo Truman que la contribución de soldados norteamericanos para una fuerza permanente de la NU, o solo para Palestina, dependería de las necesidades planteadas por la situación.

La cuestión de si el Presidente Truman tiene o no el derecho de enviar tropas al exterior, recordó el debate que hubo en el Senado, cuando el republicano Owen Brewster pidió que se informara si el Primer Mandatario podía enviar tropas a Palestina, sin antes contar con la aprobación del Congreso.

De Gasperi tiene esperanza que sea revisado Tratado de Paz con Italia

Anunció que su Gobierno solicitó ser incorporado a la Unión Europea. Renunció el Viceprimer Ministro, Pacciardi

ROMA, 22.— (UP). — (Por Edward Murray).— El Primer Ministro, Alcide De Gasperi, a quien las elecciones nacionales del domingo y lunes pasados, han dado una indiscutible posición dominante en el nuevo Parlamento, anunció que Italia ha solicitado su incorporación a la Unión Europea Occidental contra el comunismo.

Al hacer tal anuncio, De Gasperi expresó también que tenía la esperanza de que el tratado italiano de paz sea revisado, por considerar que su país para ingresar a esa Unión, debe ser militarmente más fuerte.

El Primer Ministro agregó que su Gobierno defenderá la libertad de todos los italianos, inclusive a los comunistas, pero a condición de que éstos no recurran a las armas o a complots contra las autoridades constituídas.

GUERRILLEROS VUELVEN A SUS BOSQUES

Al mismo tiempo, las autoridades de Milán informaron que 3.000 guerrilleros que se habían congregado en los Montes Apeninos, al sur del Río Pó, región de Pavía, habían comenzado a desmovilizarse para regresar a sus hogares.

En esos puntos de Italia hubieron actos de violencia; uno, fué ataque a la sede del Partido Comunista, y otro, fué de agresión contra una Municipalidad por parte de los comunistas.

De Gasperi hizo las declaraciones en referencia en rueda de periodistas, comenzando por referirse a las elecciones, diciendo que el 92,3% de los ciudadanos habían votado y que si se toma en cuenta los votos invalidados por una u otra causa, se podía asegurar que el 98 por ciento había concurrido a los comicios.

Concurrieron a esta entrevista más de 200 periodistas italianos y alrededor de una docena de países extranjeros.

SEGURIDAD EN SUS DECLARACIONES

De Gasperi habló con aplomo y con no disimulado júbilo, lo que contrastaba con las palabras que pronunció hace dos años cuando se hizo cargo del Gobierno.

En aquella época, según recordaron muchos periodistas, el Primer Ministro carecía de seguridad en sus declaraciones y revelaba incertidumbre.

Hoy, al referirse al programa del nuevo Gobierno, habló como si tuviera la certeza de que será nuevamente el Primer Ministro, dando la impresión de ser un verdadero estadista.

REFORMA AGRARIA

De Gasperi prometió que el nuevo Gobierno hará una reforma agraria; pero, añadió, que ella será precedida por la recuperación de tierras incultivables. La construcción de caminos y el mejoramiento de los sistemas de irrigación serán encarados para dar también a los campesinos, tierras y sus medios de comunicación.

Más adelante, añadió que sólo el Plan Marshall puede hacer posible tal reforma y tal recuperación, porque su costo se elevará a muchos millones de liras y el presupuesto nacional ya ha acusado gran déficit. Además manifestó de que el Gobierno era partidario de una economía libre, aunque a la vez expresó, que ser necesario someter a la industria a cierta dirección.

De Gasperi ridiculizó las acusaciones comunistas de que el pueblo italiano había sido amenazado con bombas atómicas. En forma categórica refutó los cargos que el Gobierno había cometido fraude y coerción en las elecciones.

RENUNCIO PACCIARDI

ROMA, 22.— (UP).— El Viceprimer Ministro, Randolfo Pacciardi, jefe del Partido Republicano, renunció "debido a los resultados de las elecciones, y a la profunda desproporción de fuerzas entre los partidos que forman la actual coalición de Gobierno".

Europa occidental invitaría a Italia a adherir al Pacto de Defensa Mutua

LONDRES, 22. (U. P.)— En los círculos allegados al Ministerio de Relaciones Exteriores, se dijo que el Consejo de la Unión de Europa Occidental, probablemente tomaría en consideración la idea de invitar a Italia a adherir al pacto de defensa mutua firmado en Bruselas, cuando los representantes de las cinco naciones signatarias del pacto, se reúnan en esta capital el sábado próximo.

El portavoz del Foreign Office indicó que Italia será considerada seguramente "muy pronto", ya sea por los Embajadores que forman la organización permanente de unión occidental o por los Ministros de Relaciones Exteriores que componen la organización consultiva.

Dijo que las consultas diplomáticas de Italia para su admisión a la Unión de Europa Occidental no se realizarán antes del 10 de mayo, cuando el nuevo Gobierno de De Gasperi deberá estar formado. Recordó que los nuevos miembros de la Unión deben ser propuestos por uno de los cinco signatarios del pacto, pero no indicó qué naciones o cuántas patrocinarían a Italia.

Se tiene entendido que Bevin y Sforza tuvieron una entrevista sobre el tema durante la conferencia sobre el programa de rehabilitación europea, y nuevamente más tarde en Londres.

Confederación italiana del Trabajo recomendó a los Sindicatos no luchar contra el Plan Marshall

NUEVA YORK, 22. (U. P.)— Todos los diarios matutinos están de acuerdo de que la aceptación del Plan Marshall para Italia, por parte de los comunistas, es el acontecimiento de mayor importancia que se ha producido después de las elecciones.

Según el diario "New York Times", Guiseppe di Vittorio, jefe de la Confederación Italiana del Trabajo, "cedió a la fuerte presión proveniente de las filas de los trabajadores", cuando procedió a recomendar a todos los sindicatos del país, que tomen una actitud independiente de Rusia hacia el Plan Europeo de Reconstrucción. Dice, además, que cuando más los comunistas traten de extender su dominio universal, tanto más oposición encuentran. Pero a pesar de su posición débil, la disciplina inherente al Partido Comunista, puede aún significar que ellos controlen el Gobierno.

Comentando la declaración de Di Vittorio, el "Herald Tribune", dice: "Siendo que viene de los comunistas, esto constituye una notable confesión de debilidad, que muestra cuán en serio toman los comunistas su derrota electoral".

Truman dispuesto a entrevistarse con Stalin en EE. UU.

WASHINGTON, 22 (U. P.) El Presidente Truman reiteró [en] rueda de periodistas que est[á] dispuesto a entrevistarse [con] Stalin en Estados Unidos.

Al responder a una pregu[nta] del corresponsal de un di[ario] londinense, Truman manif[estó] que le agradaría mucho ve[r a] Stalin en Washington, pero [que] no pensaba salir de Estados U[ni]dos para ninguna Conferen[cia].

UNA FIGURA DESTACADA DE LA RADIOTELEFONIA DE LOS EE. UU.

Procedente de Lima, en avión DC-6, llegó a Los Cerrillos una de las más importantes y tradicionales figuras de la radiotelefonía norteamericana, que viaja preocupado de reunir datos sobre el estado actual de nuestro broadcasting y el de todos los países latinoamericanos.

QUIEN ES MORTON DOWNEY

Morton Downey, 45 años, 5 hijos, ha filmado 18 películas y ha sido astro de los principales programas norteamericanos y, a la vez, uno de los más sobresalientes directores de audiciones. Empezó su carrera artística como vocalista de la famosa orquesta de Paul Whiteman (1924-1927) y, luego de los formidables "shows" del gran Ziegfeld (1926-1928). Ha viajado por los principales países europeos y ha sido atracción en Londres, París, Viena, Hungría, etc. Ingresó a la radiotelefonía en 1932, como valor destacado de los programas "Camel" y, durante estos últimos siete años, figura central de "Coca-Cola". Actualmente dirige estos programas, originados en la NBC, que transmiten 412 estaciones, incluyendo Puerto Rico, Alaska, Hawaii y las Bermudas.

OBJETIVOS DEL VIAJE

"Principalmente, nos dice, quiero conocer las posibilidades de las principales estaciones de radio de Sud América; para ello he visitado el mayor número posible de emisoras. Ayer he tenido la oportunidad de visitar Radio Sociedad Nacional de Minería para presenciar el ensayo del programa montado por Coca-Cola. Tengo verdadero [...] do en declarar que, en to[da la] costa del Pacífico, no he enc[on]trado tal calidad profesional, [y] estoy admirado del ritmo, [cali]dad de los artistas y todo lo [que] forma este programa, modelo [en] cualquier país".

Morton Downey posee esa [es]pléndida juventud de quie[nes] combinan el deporte en su [vida] diaria, y el optimismo propio [de] los hijos del país del Norte. [Su] visita, sin duda, dejará pro[ve]chosas enseñanzas entre nu[es]tros elementos de radio.

En Los Cerrillos esperaban [al] señor Downey los señores [...] Hull y W. Campbell, de Emb[o]telladora "Andina" y "Coca-C[o]la", respectivamente, y Jorge Ore[...] res J. Dyson y Jorge Erickson, de McCann - Erickson.

Señor Morton Downey

BELGRANO SE ADJUDICO EL PREMIO CUERPO DE BOMBEROS EN LA REUNION EXTRAORDINARIA DE AYER EN EL CLUB HIPICO

DIVINA OBTUVO SU PRIMERA VICTORIA EN LA CONDICIONAL DE TRES AÑOS.— EN EL LOTE MAS REDUCIDO DE LA TARDE, ALDERETE HIZO SUYO EL PREMIO CONDICIONAL PARA POTRILLOS GANADORES DE TRES AÑOS.— EN LA SERIE MAS MODESTA DE LOS HANDICAPS DE VELOCIDAD GANO TEUTONIA.— AS DE OROS SE ADJUDICO LA SERIE INMEDIATAMENTE SUPERIOR.— EN EL RESTO DE LAS COMPETENCIAS GANARON BAILONGO, ORENSE, CERRO ALEGRE, POR DISTANCIAMIENTO DE LORETO, Y MERISETTE.

RELACION DE LAS CARRERAS, RESULTADOS GENERALES Y ACUERDOS DE LOS COMISARIOS.

Bajo la organización de la Sociedad Hípica Argentina, se cumplió la interesante reunión de ayer a beneficio del Cuerpo de Bomberos de Santiago, con un cielo que amenazaba en los momentos de la reunión, el público fue creciendo por momentos, y no obstante la altura de la cuarta carrera, por la ausencia de aquellos que hacían especulaciones de la pista por la fuerte lluvia caída en la madrugada, fueron muchos los competidores que respondieron los encuentros, que hizo desmerecer un tanto el programa, pero ello no fué motivo para que el entusiasmo en las apuestas se mantuviera abultado como en reuniones comunes y corrientes. El programa, en cumplido sin incidencias dignas de comentar, tuvo resultados más bien lógicos, pues la mayoría del público se cargó a los barrenos y varios de éstos respondieron a la confianza dispensada, aún cuando hubo dividendos altos, no constituyeron una sorpresa por el estado mismo de la pista. Entre los profesionales destacaron al preparador Ernesto Scala, que se anotó un doblete con sus pupilos Divina y As de Oros, como igualmente el jinete R. Madariaga, que fué el afortunado conductor de estos animales, lo que hizo posible también el doblete al Stud Filipino.

EL PREMIO "CUERPO DE BOMBEROS"

Constituyó el atractivo principal de la benéfica reunión, el premio Especial Cuerpo de Bomberos de Santiago, handicap ascendente sobre 1.900 metros y dotado de una recompensa de 60 mil pesos, competencia que fué un rehabilitador triunfo para Belgrano, el excelente hijo de Sun Lore, el que en estado sobresaliente de training, y con especiales condiciones para las pistas barrosas, hizo posible un laborioso triunfo sobre Odeón, su tenaz escoltador.

El desarrollo de la carrera comenzó con Odeón un poco adelante, seguido de cerca por Disparatero y Belgrano, siendo este último quien pasó más adelante a la punta y tomando apreciable ventaja al grupo llevaba a su saga al hijo de Centurión, que precedía por poco a Disparatero, tras el cual actuaban Morse, Saipán y Princesa, los demás en grupo compacto, con Cañetina y Pistolet en la última línea. Con el paso de Morse al tercer puesto a la altura de los 1.300 metros, la carrera siguió su curse en el mismo orden. Una vez en la recta Odeón se acercó al puntero en actitud amenazante, pero exigido el hijo de Sun Lore, se mantuvo firme, y aun cuando aquél más adelante lo presionó con insistencia, el pupilo de Fuentes logró salvar el disco con un pescuezo sobre su contrincante. Tercera a 1|2 cuerpo llegó Avalancha, delante de Princesa, Pistolet, Norte Claro y Cañetina. Ultimo Disparatero.

DIVINA EN LA PRIMERA

Se dió comienzo a la reunión, con el premio Angel Custodio Gallo, reservado a potrancas de 3 años no ganadoras, prueba que se adjudicó Divina por amplio margen sobre Daga y Gualeva.

Ordenada la partida, Daga surgió a la delantera, seguida de Divina muy cerca, quedando a continuación Gualeva, delante de Abarcas, Vagabunda y Valentona, en tanto que en grupo muy compacto cerraban el paso Astarté, Batista, Ficha y Glorita. Sin cambios en el orden anotado, la puntera entró a la recta asediada de cerca por Divina, la que luego le dió caza y cortándola se fué al disco sin enemigas, hasta poner término al trayecto con 2 cuerpos sobre la hija de Fouché. Tercera a 1|2 cuerpo quedó Gualeva delante de Abarcas, Vagabunda y Valentona. Ultima Glorita.

HAITIANO EN LA DE ELIMINACION

Haitiano, fué el ganador de la prueba de eliminación, con 1 cuerpo sobre Chopper, el que a su vez superó por 12 cuerpos a Osado. Cuarto a 10 cuerpos Mahuida.

ALDERETE EN LA SEGUNDA

Con el retiro de la mayoría de los competidores, fueron tres los rivales que disputaron en la prueba condicional para potrillos de tres años ganadores, siendo su ganador fácil Alderete por 3 cuerpos sobre Miserere.

Esta carrera careció de interés, pues Alderete desde la partida superó con apreciable ventaja a Prefacio y Miserere, y sin dejarse alcanzar en la recta, hizo el recorrido de ésta al galope, hasta terminar con 3 cuerpos delante de Miserere, que avanzó débilmente, mientras el favorito Prefacio llegaba a cinco cuerpos, demostrando sus malas disposiciones para la pista pesada.

TEUTONIA EN LA TERCERA

Teutonia se adjudicó en estrecho final la serie más modesta de los handicaps de velocidad.

Alzadas las cintas, Campero, Teutonia y Por Cabeza, disputaron la punta en las primeras distancias, quedando luego en definitiva Campero, seguido de Teutonia, tras la cual alternaban Por Cabeza, Pato Aniñado, Afrania y Barroso, con Huachafa en la última línea. Sin variantes el puntero entró a la recta asediado de cerca por Teutonia, la que después de breve lucha dejó atrás al hijo de Cambronne, pero al instante se hizo presente Por Cabeza, el que entrando con empuje obligó a la hija de Noctovision a defenderse con energías hasta el mismo disco, el que cruzó cuando llevaba sólo 1|2 cabeza sobre su tenaz adversario. Tercero a 3|4 de cuerpo quedó Campero delante de Quirquincha y Tridentina. Ultima La Gamburza.

AS DE OROS EN LA CUARTA

As de Oros, cotizado favorito, se impuso en la 5.a serie de los compromisos sobre 1.000 metros, aventajando a José Luis.

Luna Nueva se encarró de marcar rumbos en las primeras distancias, pero a los cien metros corridos As de Oros, apuró las acciones y desplazó a la hija de Firmament, quedando segunda Fusta delante de Huiliche, José Luis, Luna Nueva y Nurmi. Ultima Kalamata. Sin alteraciones en el orden señalado el grupo llegó a la recta, donde As de Oros, desprendiéndose aún más del lote, tomó pronto apreciable ventaja sobre José Luis, que pasó a perseguirlo, y sin ser capaz de descontar la ventaja debió escoltar a la llegada, al hijo de impetuoso a tres cuerpos. Tercero a pescuezo, llegó Huiliche delante de Kalamata, Mary Tood, Luna Nueva y Ganadero. Ultimo Nurmi.

BAILONGO EN LA QUINTA

Por el triunfo amplio de Bailongo, se resolvió la primera serie de los handicaps de velocidad.

Cabezón punteó en la primera fase seguido de Descartes y Star Shell, al tanto que Bailongo, el otro competidor, se abrigaba al fondo. En este orden las acciones, y con los progresos de Bailongo, el puntero llegó a la recta, donde de inmediato Bailongo se deslizó por las palos en forma impecable, y disparándose al frente alcanzó pronto apreciable ventaja, y aun cuando Cabezón hizo desesperados esfuerzos por darle alcance, debió conformarse con escoltarlo a la llegada a 2 1|2 cuerpos. Tercero, abierto a media cancha, y a 6 cuerpos, finalizó Descartes precediendo a Star Shell que no trotaba en el barro.

ORENSE EN LA SEPTIMA

Un nuevo triunfo alcanzó Orense en la cuarta serie de los compromisos de velocidad, evidenciando atravesar por excelente estado de preparación.

Orense y Opereta, disputaron la delantera en las primeras distancias, seguidos de Lector, Silko, Francote y Glory al tanto que Carriano con Mayonesa cerraban el paso. En cuanto pisaron la recta Orense se despegó sorpresivamente de Opereta, y tomando cada vez mayor ventaja al grupo llegó al disco con dos cuerpos sobre la pupila de Gómez, la que a su vez precedió por 1 1|2 a D. D. T., que atropellaba muy abierto por fuera. Cuarta Ruptura delante de Morera, Córrame y Lector. Ultimas Glory y Mayonesa.

CERRO ALEGRE EN LA OCTAVA, POR DISTANCIAMIENTO DE LORETO

Loreto alcanzó estrecho triunfo sobre Cerro Alegre en la 3.a serie de 1.000 metros, pero después se alteró el orden, dando como ganador a Cerro Alegre.

Senegalita salió a la punta una vez dispuesta la partida, seguida de Cerro Alegre, tras el cual alternaban Rufino, Loreto, Maline y Walhalla con Bósforo al fondo. En este orden las acciones, el grupo pisó la recta, donde de inmediato Loreto, asedió a la puntera, que cedió en su puesto sin lucha, y retirándose dejó libre a la punta a la hija de Knockem, pero a la altura de las galerías avanzó nuevamente Cerro Alegre que se había quedado un tanto en la curva y colocándose al lado de la pupila de Luna empezó con ella una sostenida pelea hasta muy cerca de la raya, donde el jinete de Loreto en un supremo esfuerzo, en el que se vió claro la maniobra para exigirle el último respiro, logró sacar pequeña ventaja a su rival para vencerlo a la llegada por 1|2 pescuezo, Tercera a 3 cuerpos quedó Maline, precediendo a Bósforo, Rufino y Trasentina. Ultima Senegalita. Una vez vueltos los competidores al pesaje, el jinete de Cerro Alegre reclamó de irregularidades en los motros finales de parte de su vencedor, lo que expuesto ante los comisarios éstos acordaron alterar el orden, dando de ganador Cerro Alegre y distanciando a Loreto al segundo puesto.

MERISETTE EN LA DE CLAUSURA

Por el triunfo de Merisette, se resolvió el último de los compromisos de velocidad.

Brinco, Arcano y As de Copas, estuvieron al frente en los primeros tramos, pero una vez cerca de la curva, fué Brinco el que destacó con más claridad ingresando a la recta con buena ventaja, pero luego recibió la ofensiva de Quechumalal, el que sin gran esfuerzo lo pasó, en tanto que Merisette avanzaba con grandes brios por la segunda línea, y al promediar la faja le daba alcance, y trenzados en severa lucha llegaron a disco con pequeña ventaja a favor de Merisette. Tercero a dos cuerpos remató Brinco delante de As de Copas, Sin Humo, Quina y Arcano. Ultima Curanadú.

BELGRANO II, por Sun Lore y Nochebuena, después de conquistar una brillante victoria en el Premio Cuerpo de Bomberos, compromiso básico de la reunión extraordinaria de ayer. Lo condujo magistralmente al triunfo Gastón Sepúlveda. Lo prepara Jacinto Fuentes y pertenece al prestigioso Stud Montecarlo.

¿RECONSIDERARIAN EL CASTIGO A MARCHANT?

El tema de actualidad en los círculos hípicos lo ha seguido constituyendo el castigo impuesto al jockey Juan Francisco Marchant, hoy por hoy, nuestro mejor jinete, que a raíz de los sucesos de todos conocidos, con motivo de la disputa del clásico "Presidente de la República", fué suspendido por 15 reuniones por el Comisariato del Hipódromo Chile, distanciado su caballo al segundo lugar, y ampliada esta suspensión por el Directorio del Hipódromo, a seis meses, castigo que se ha estimado excesivo.

Nadie ha discutido, ni discute, el distanciamiento, que a nuestro entender fué justo, ni la suspensión que el Comisariato le impuso. Pero de ahí, a aumentar dicho castigo, de por sí bastante severo, cuantos entienden de Turf, lo han considerado fuera de lugar.

En efecto, Marchant obtuvo en la última temporada oficial de Viña del Mar, el premio de corrección, rubricando en esta forma su anterior hoja de servicio, que siempre ha constituído una garantía para todos los apostadores, y logrando con ello un galardón más en su brillante carrera.

Personas muy interiorizadas en la materia y vastamente vinculadas en nuestras esferas turfísticas nos manifestaron que "era muy probable que en la próxima semana se produjeran interesantes novedades sobre el particular".

SOCIEDAD CRIADORES de CABALLOS FINA SANGRE de CARRERA
TELEF. 99318 — Av. CLUB HIPICO 1450

MAÑANA SABADO A LAS 3 P. M.

HARAS LOS PINOS

Rematará los reproductores BERGERAC II (Congreve) y CORN BELT (por Son-in-Law, y 5.o en la Estadística de Reproductores de 1947).

21 YEGUAS DE CRIA servidas por AFGHAN II, CORN BELT, BERGERAC II, THE FONT y CARNAVAL.

7 PRODUCTOS DE MESES, hijos de AFGHAN II, CORN BELT, AGORERO y BACARDI.

DE DISTINTAS PROCEDENCIAS

LADRONA (por Corn Belt, ganadora), y DUQUESA DE YORK (yegua de cría preñada de Fifo II).

NOTA.—Todos estos animales se rematarán de acuerdo con el Reglamento de Ventas de la Sociedad de Criadores y están en exhibición en El Tattersall de Avda. Club Hípico 1450.

EL GERENTE

NOTICIAS DEL COMISARIATO DEL CLUB HIPICO

Junta de Comisarios.— Abril 22-48.—

SEGUNDA CARRERA.— El Juez de Partida indultó a Aprilia. L. Rodríguez (Prefacio), dió cuenta que su animal era malo para el barro.

TERCERA CARRERA.— Dieron cuenta: Jn. González (Moscato), que su animal se atravesó al partir, L. Correa (Tangalauer), que con el contratiempo de Jn. González, él quedó muy perjudicado al partir, y O. Castillo, que Huachafa se retacó al partir. Se notifica a su preparador que la adiestre para partir.

SEXTA CARRERA.— Reclamaron: J. Cruz (Princesa), contra M. Ocampo (Norte Claro), y contra J. Bravo (Morse), por molestarse al partir, y reclamó A. Salazar (Pistolet), contra M. Ocampo por molestarlo a los 200 metros corridos. Desestimados. El Juez de Partida multó en $ 50 a R. Cornejo, J. Cruz y R. Parodi, por dificultar la partida. L. Rodríguez (Disparatero), y J. Olivares (Cañetina), dieron cuenta que sus animales corren mal en pista pesada.

SEPTIMA CARRERA.— Reclamaron: J. Cruz (D. D. T.) y B. Sandoval (Lector), contra J. Sánchez (Orense), por molestarlos al partir, y R. Madariaga (Opereta), contra J. Sánchez por molestarlo a la entrada de la recta. Se multó en $ 200 a J. Sánchez por no seguir su línea en la recta.

OCTAVA CARRERA.— Reclamaron: G. Silva (Cerro Alegre), contra P. Flores (Loreto), por estrellarlo a la llegada. Flores declaró que era efectivo el hecho, y que se debió a que su yegua se resbaló, estrellando a Cerro Alegre. Debido a ésto se distanció a Loreto al segundo lugar, quedando de ganador Cerro Alegre, y no se castigó a P. Flores por haber sido un hecho enteramente casual. Reclamó R. Madariaga (Transentina), contra R. Parada (Walhalla), y éste contra J. Orellana (Maline), por molestarlo en el mismo punto y reclamó M. Quezada (Rufino), contra R. Madariaga por molestarlo al partir. Desestimados. F. Poblete dió cuenta que Flicka se negó a emplearse y que vino mañoseando. Su preparador M. Barrera se presentó a manifestar no haber quedado conforme con la carrera de Flicka.

NOVENA CARRERA.— Por haberse excedido en el peso M. Valencia, se autorizó a R. Madariaga para correr a Marisette. Reclamó E. Jara (Brinco), por molestarlo faltando 200 metros. Se multó a R. Madariaga en $ 200.

EL CLASICO "OTOÑO"

Un selecto lote de competidores intervendrá en el clásico "Otoño", handicap sobre 1.500 metros que sirve de base a la reunión matinal del próximo domingo en el Hipódromo Chile.

Está reservado a caballos de tres años y más, que hayan ganado más de $ 200.000.— en premios, y su recompensa al vencedor asciende a la suma de $ 60.000.

La cancha, que a causa de las lluvias seguramente estará barrosa, constituye un factor que puede ser decisivo en el resultando. Pasamos en seguida a analizar las chances de los diversos anotados.

PICAFORT 60, (J. E. Cruz).— El excelente hijo de Halifax no es precisamente un barrero, y en esta cancha desmerece mucho con respecto al Club. En el premio "Valeriano", corrido el 28 de marzo, se clasificó tercero de Trianón y Terek, dispensándole siete kilos al vencedor, que lo aventajó por tres cuerpos.

BUENA UNION 60, (J. Olivares).— Fué cuarta de Las Querencias, Rapazuela y Dispareja en el "Carlos Campino", pero, al revés del anterior, en esta cancha mejora una enormidad, y ello tiene que haber pesado mucho en el ánimo del Handicapper para asignarle los mismos kilos que a Picafort En esta cancha, con 58 kilos, ganó a Cocora, Sterling y Pifia, después, de bonita lucha.

BELAOURA 58, (J. Orellana).— Mal corrió en el clásico ganado por Buena Unión, pero antes había ganado en forma concluyente. Nosotros creemos que hasta los 1.400 la tordilla anda bien, pero en tiros más largos desmerece mucho.

COCORA 53, (J. Ortiz).— La hija de Corn Belt es muy luchadora y mejora considerablemente en el barro. Escoltó a Buena Unión con este mismo peso, de modo que ahora las ventajas están de su parte.

PUNJAB 52, (G. Sepúlveda).— Un tiempazo tuvo que marcar Vaguada para batirlo por un pescuezo hace una semana. Creemos que esta distancia debe venirle mejor al hijo de Duraznito, que es también muy buen barrero. Claro está que de ganar no pagará los 350 que pagaba en esa hermosa oportunidad.

RECHUPETE 49, (J. Contreras).— Muy noble es el retinto, al cual hacen intervenir en todas las distancias imaginables, "Atavéngale o nó. Fué quinto en los 2.000 metros del clásico "Atacama", ganado por Norte Claro a Siracusano, Azócar y Nahuel, cargando 57 kilos. Ahora va en su distancia, y liviano es volador.

VENOSO 47, (R. Cornejo).— Este chico es muy bravo a estos pesos, y al escoltar a Arcano, con 57 kilos, en cancha pesada, evidenció no sólo estar bueno, sino que ser también un buen barrero. La cubierta obligada para cualquier juego.

REIDOR 45, (L. Jara).— Con 13 kilos más escoltó a Gay Hussard hace una semana en el Club Hípico. También lo hace bien a esta mano, y el barro no le es inconveniente alguno.

Por nuestra parte, creemos que los de mejores títulos por el estado en que estará la cancha y handicap que les ha sido asignado, son, por orden de lista: Cocora, Punjab, Venoso y Reidor.

SASTRERIA LA ELEGANCIA

OFRECE EL SURTIDO MAS COMPLETO EN

Impermeables y Abrigos

para damas y caballeros, con las más ventajosas

FACILIDADES DE PAGO

SAN PABLO 2585.

Los barreros se lucieron en la reunión de ayer en el Club

SEXTA CARRERA.— Belgrano, demostrando grandes condiciones para las pistas anormales, se adjudica, casi de extremo a extremo, el Premio Cuerpo de Bomberos, superando estrechamente a Odeón. Tercera, a 1|2 cuerpo, llega Avalancha, delante de Princesa.

CUARTA CARRERA.— As de Oros, otro insigne barrero, triunfa fácil en la quinta serie de los compromisos de velocidad. Lo escoltó a 3 cuerpos, José Luis, precediendo escasamente a Huiliche y Kalamata.

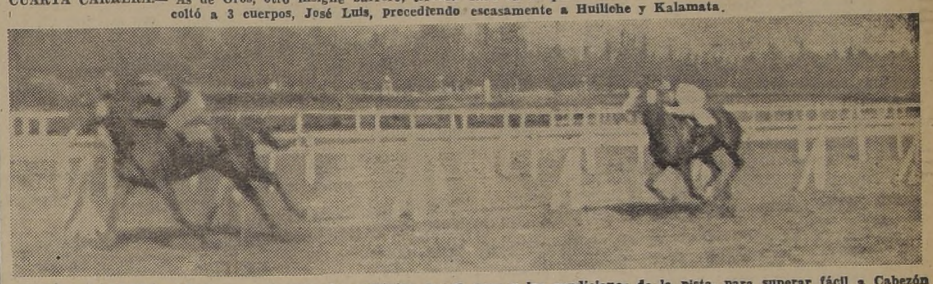

QUINTA CARRERA.— Bailongo aprovecha las ventajas en el peso y las condiciones de la pista, para superar fácil a Cabezón en la serie principal de velocidad. Tercero, lejos, entra Descartes, delante de Star Shell, el otro competidor que intervino en el encuentro.

RESULTADOS GENERALES de LAS CARRERAS (Pista pesada)

PRIMERA CARRERA.— 1.200 mtros, condicional para hembras de 3 años no ganadoras.— $ 25.000 a la primera.

	G.	Pl.
1.o DIVINA, con 54 kilos, por Trafalgar y Liú, del Stud Filipino, jinete R. Madariaga	1092	426
2.o Daga 54, J. Ortiz	2254	964
3.o Gualeva 50, S. Quezada	437	249
4.o Abarcas 52, L. A. Correa	1761	865
Astarté 50, A. Marchesini	330	167
Batista 52, R. Cornejo	365	152
Gerona 54, J. González	507	258
Ficha 50, A. Sepúlveda	141	82
Glorita 50, G. Palma	76	52
Valentona 54, J. E. Cruz	1001	421
Vagabunda 54, L. Rodríguez	1946	749
	9910	4385

Ganada por dos cuerpos el 3.o a 1|2 cuerpo. Tiempo 1.19 2|5.
Preparador, Ernesto Scala.
No corrieron Aixa, Reyecia, Escarcha, Fullería, Marciana, Noctilucina, Romilla y Sulfa.
Dividendos: $ 64.20 y 25.20; $ 16.80 y $ 36.

CARRERA A. DE ELIMINACION. — 1.200 metros.

	G.	Pl.
1.o HAITIANO, con 61 kilos, por Corn Belt, del Stud Petorca, jinete R. Quiroz.		
2.o Chopper 58, D. Vásquez.		
3.o Osado 61, M. Salas.		
4.o Mahuida 56, E. Pino.		

Ganada por 1 cuerpo; el 3.o a 12 cuerpos. Tiempo, 1.23.
No corrieron Lonquimay y Llao Llao.

SEGUNDA CARRERA.— 1.500 metros, condicional para potrillos de 3 años ganadores. — $ 24.000 al primero.

	G.	Pl.
1.o ALDERETE, con 56 kilos, por Caramel y Ayuda, del señor Carlos Mori, jinete R. Parada	1795	
2.o Miserere 58, J. Ortiz	2317	
3.o Prefacio 56, L. Rodríguez	4864	
	8976	

Ganada por 3 cuerpos; el 3.o a 5 cuerpos. Tiempo, 1.39.
Preparador, A. Pérez.
No corrieron: Dante, Confitero, Chovi, Descubridor, Duqueco, Fusilero, Litógrafo, Madison y Ric Rac.
Dividendo a ganador: $ 40.80.

TERCERA CARRERA.— 1.000 metros.— 6.a Serie.— Handicap.— $ 20.000 al primero.

	G.	Pl.
1.o TEUTONIA, con 54 kilos, por Noctovisión y Mística, del señor Juan Zamora, jinete L. Rodríguez	2367	1216
2.o Por Cabeza 56, A. Silva	1409	662
3.o Campero 54, J. Ortiz	4915	2155
4.o Quirquincha 56, M. Quezada	3944	1610
Tridentina 59, G. Sepúlveda	2202	1009
Afrania 55, P. Flores	1907	916
Moscatto 55, Jn. González	791	417
Terral 55, J. Orellana	1848	890
Esquema 53, F. Poblete	1626	914
Hidalguía 53, A. Salazar	858	484
Diáfana 52, H. Cornejo	5251	2389
Huachafa 51, O. Castillo	410	209
Tangalahuer 51, L. A. Correa	860	464
Barroso 50, A. Marchesini	1066	507
Soong 51, R. Parodi	1006	454
Camagüey 53, R. Madariaga	1382	745
Federico 50, E. Pino	392	182
La Gamburza 50, S. Carvajal	818	488
Pato Aniñado 50, Jl. González	1494	791
	34546	16500

Ganada por 1|2 cabeza; el 3.o a 3|4 de cuerpo. Tiempo, 1.5 1|5.
Preparador, Edo. Rodríguez.
No corrieron: Villa Alegre, Argelia, Aldeana, Di Tú, Pialada, Zybila, Franquicia, Timbirimba y Karin.
Dividendos: $ 119.40 y $ 36; $ 57.60 y $ 24.60.

CUARTA CARRERA.— 1.000 metros.— 5.a Serie.— Handicap.— $ 20.000 al primero.

	G.	Pl
1.o AS DE OROS, con 5 2kilos, por Impetuoso II y Vanguardia, del Stud Filipino, jinete R. Madariaga	13535	4920
2.o José Luis 54, R. Parodi	7124	2463
3.o Huiliche 55, R. Silva	6125	2415
4.o Kalamata 52, R. Cornejo	2146	1068
Captaine 56, G. Retamal	1680	752
Mary Tood 56, A. Silva	4290	2007
Carísimo 54, J. Orellana	8028	2759
Luna Nueva 51, G. Silva	4413	1966
La Fragua 50, J. E. Cruz	3100	1293
Nrmi 50, A. Salazar	1894	1029
Ganadero 49, S. Carvajal	881	502
Fusta 48, Jl. González	2127	1142
	55343	22314

Ganada por 3 cuerpos; el 3.o a 1 pescuezo. Tiempo, 1.4 4|5.
Preparador, Ernesto Scaia.
No corrieron: Azores, Marinela, Eco, Nena, Selva Obscura, Fonda, Juvir, Notable, Piowana, Cuatro Vientos y Malú.
Dividendos: $ 33.40 y $ 16.80; $ 21.40 y $ 21.60

QUINTA CARRERA.— 1.000 metros.— 1.a Serie.— Handicap.— $ 25.000 al primero.

	G.	Pl.
1.o BAILONGO, con 48 kilos, por Magnax y Flor Brava, del señor José Maffei, jinete A. Vásquez	15928	3052
2.o Cabezón 53, M. Quezada	14077	3091
3.o Descartes 60, A. Gutiérrez	10677	1774
4.o Star Shell 57, G. Sepúlveda	10104	1467
	50786	9384

Ganada por 2 1|2 cuerpos; el 3.o a 6 cuerpos. Tiempo, 1.3 2|5.
Preparador, Edo. Inda.
No corrieron: Balaoura, Babilonio, Bulnes, Punjat, Amargura y Panchito.
Div.: $ 26 y $ 12.40 y $ 12.40.

SEXTA CARRERA.— 1.900 metros.— Clásico.— $ 60.000 al primero.

	G.	Pl.
1.o BELGRANO II, con 56 kilos, por Sun Lore y Nochebuena, del Stud Montecarlo, jinete G. Sepúlveda	4744	1788
2.o Odeón 55, J. Ortiz	13342	4918
3.o Avalancha 52, R. Parodi	12737	5622
4.o Princesa 52, J. E. Cruz	4316	1967
Disparatero 60, L. Rodríguez	6983	1458
Norte Claro 55, M. Ocampo	7610	3456
Pistolet 54, A. Salazar	2425	1237
Cañetina 53, J. Olivares	17280	5981
Morse 52, J. E. Bravo	13350	4384
Saipán 52, R. Cornejo	7173	2669
	89960	33507

Ganada por 1|2 pescuezo; el 3.o a 1|2 cuerpo. Tiempo, 2.7.
No corrieron: Agua Azul, Hinojo, Marucho Rancagüito, Rocinante, Michoacán y Pacheda.
Preparador, Jacinto Fuentes.
Dividendos: $ 155 y 38; 20.20 y 19.

SEPTIMA CARRERA.— 1.000 metros.— 4.a Serie.— $ 20.000 al primero.

	G.	Pl.
1.o ORENSE con 54 kilos, por Iturbide y Romañola, del Stud Marcia, jinete J. Sánchez	14485	5565
2.o Opereta 53, R. Madariaga	12680	4610
3.o D. D. T. 56, J. E. Cruz	19023	5765
4.o Ruptura 54, R. Parodi	5840	2133
Silko 57, F. Poblete	2720	1003
Lector 55, B. Sandoval	7044	3213
Mayonesa 55, J. Orellana	7798	2556
Córrame 54, P. Flores	9884	2770
Carriano 53, A. Silva	2217	1110
Glory 52, A. Marchessini	4937	2141
Morera 52, A. Salazar	1931	918
Francote 50, G. Silva	4863	2122
Purifia 50, Julio González	4724	2184
	96896	36090

Ganada por 2 cuerpos; el 3.o a 1 1|2 cuerpo. Tiempo, 1.3 3|5.
No corrieron: Chancellor, Como Navaja, Huilcoco, Casablanca II, Charmer II, Santa Juana y Carita Linda.
Preparador, Jorge Inda.
Dividendos: $ 54.60 y 18.20; 19.80 y 16.80.

OCTAVA CARRERA.— 1.000 metros.— 3.r Serie.— $ 20.000 al primero.

	G.	Pl.
1.o CERRO ALEGRE, con 52 kilos, por Apple Jack y Miss Popeta, del señor José Duque, jinete Gmo. Silva	14397	4162
2.o Loreto 54, L. Pérez	10025	3287
3.o Maline 54, J. Orellana	10139	3367
4.o Bósforo 59, A. Gutiérrez	7832	3013
Senegalita 58, C. Pérez	1685	667
Fricka 55, F. Poblete	16665	5082
Walhalla 54, R. Parada	4427	1604
Rufino 53, M. Quezada	23852	6198
Trasentina 49, R. Madariaga	7965	3142
	96974	30417

Ganada por 1|2 pescuezo; el 3.o a 3 cuerpos. Tiempo, 1.3 4|5.
No corrieron: Monada, Lutecita, Salitre, Bombay, Gilda y Huerto.
Dividendos: $ 55 y 21.20; 24.20 y 23.80.
Nota: ganó Loreto y fué distanciada al segundo lugar.

NOVENA CARRERA.— 1.000 metros.— 2.a Serie.— $ 23.000 al primero.

	G.	Pl.
1.o MERISETTE, con 51 kilos, por Rococó y Anisette, del señor Lautaro López, jinete M. Valencia	25854	6496
2.o QUECHUMALAL 57, M. Quezada	12614	3838
3.o Brinco 49, E. Jara	13976	4154
4.o As de Copas 51, R. Cornejo	14159	3914
Arcano II 59, L. Céspedes	18704	3105
Curanadú 55, L. A. Correa	5490	1783
Quina 53, J. E. Cruz	13280	3979
Sin Humo 48, A. Silva	20867	4828
	124984	31127

Ganada por cabeza; el 3.o a 2 cuerpos. Tiempo, 1.4.
No corrieron: Agalludo, Vaguada, La Ira, Cabe de Hornos, Solimán, Internada y Vieja Bruja.
Preparador, Manuel Vivallos.
Dividendos: $ 39.60 y 16; 28.60 y [illegible]

UNIVERSIDAD DE CHILE

6 PERSONAJES EN BUSCA DE AUTOR, DE LUIGI PIRANDELLO

DIRECTOR: CARLO PICCINATO ★ TEATRO EXPERIMENTAL
ULTIMAS REPRESENTACIONES A PEDIDO DE LA CRITICA Y EL PUBLICO.

MAÑANA Y PASADO MAÑANA. a las 18.30 horas LOCALIDADES EN VENTA TEATRO MUNICIPAL

INDUSTRIAS Y COMERCIO

Comprador a $ 1.706 cerró el oro ayer en la Bolsa de Comercio de Santiago

MERCADO ACTIVO CON TENDENCIA SOSTENIDA FUE EL INDICE DEL CIERRE.

Activo y especialmeite interesado por operar en Pavimentación 7-1, Banco de Osorno, Disputada, Puntaqui, Colcura, Salitrera Iquique, Lozas de Penco y Madeco, abrió ayer en la Bolsa de Comercio de Santiago el Mercado de Valores.

Las transacciones del primer fuera de rueda se mostraron menos movidas, haciéndose, sin embargo, negocios de importancia en Deuda Interna 7-1, Punitaqui, Salitrera Iquique, Paños de Tomé, Indac, Madeco, Volcán y Termas de Panimávida.

La segunda rueda destacó las transferencias anotadas en Oro, Punitaqui, Salitrera Iquique y Coia, y por último, en el fuera de ella de segunda hora, Lota, Punitaqui, Salitrera Iquique, Victoria de Puente Alto B., Papeles y Cartones, Madeco y Vapores, obtuvieron los conformes más altos.

Hubo un volumen de negocios que en oro, bonos y acciones alcanzó a $ 224.300, a $ 2.903.000 nominales, y a 135.519 unidades, respectivamente.

Las fluctuaciones fueron 25 —12 de alza— y marcaron: alza del Oro; 2 bajas en títulos bancarios; 2 alzas y 1 baja en mineros; 3 alzas en salitreros; 3 bajas en agrícolas y ganaderos; 1 en seguros; y 6 alzas e igual número de bajas en industriales y varias.

Las alzas de mayor importancia del día, correspondieron al Oro, que subió 26 puntos; 20 Salitrera Anglo Chilena, y 2 Volcán, y las bajas a Gente Grande, 3 puntos; 6, Laguna Blanca; 2 1|2, Tierra del Fuego; 2 Cervecerías — baja derivada del reparto del dividendo—; 8 Fertilizantes, y 2 1|4, Madeco.

El Mercado que se desarrolló activamente, cerró con tendencia sostenida.

LOS REMATES DE HOY

Semanal, de seguro, voluntario y judicial, de muebles, menajes de casa, etc., a las 10 y 14.30 horas, en Compañía 1360. Martilleros señores Víctor Araya L., Carlos Schmidt R. y Alfredo Recart.

Artefactos sanitarios, a las 11 horas, en Carmen 187. Martilleros señores Víctor Araya L., Carlos Schmidt R. y Alfredo Recart.

Mercaderías, maquinarias, camión Ford, modelo 1929, etc., del "Almacén Loreto", a las 15 horas, en Loreto 85. Martilleros señores Víctor Araya L., Carlos Schmidt R. y Alfredo Recart.

Camiones, autos, camionetas, etc., a las 15 horas, en Chacabuco 763. Martillero señor Nicanor Marticorena.

Automóvil Studebaker Commander, modelo 1942, a las 15.30 horas, en Catedral 1242. Martillero señor Fernando Anrique.

FLUCTUACIONES

SUBIERON	BAJARON
ORO	**BANCOS**
1.680 c a 1.706 t.	Israelita 71 n a 70 t.
MINERAS	Osorno 40 n a 109 t.
Disputada 52 cp a 53 vp.	**MINERAS**
Punitaqui 21 7/8 cp a 22 1/8 cp.	Lota 79 v a 78 v.
SALITRERAS	**AGRICOLAS Y GANADERAS**
Anglo Chilena 410 tp a 430 tp.	Gente Grande 211 n a 208 t.
Iquique 56 cp a 56 1/2 cp.	Laguna Blanca 108 v a 102 t.
Tarapacá 37 tp a 38 t.	T. del Fuego 133 t a 130 1/2 tp.
INDUSTRIALES Y VARIAS	**INDUSTRIALES Y VARIAS**
C. Melón 137 cm a 138 1/2 cp.	Cervecerías 103 v a 101 cp (E. D.)
Coia 31 n a 32 cp.	Fertilizantes 64 n a 60 3/4 vp.
Co. Industrial 52 c a 52 1/2 t.	Mademsa 24 1/2 t a 24 t.
Cristalerías 32 1/2 cp a 33 1/2 cp.	Pizarreño 42 n a 41 vm.
P. y Cartones 48 1/2 c a 48 3/4 t.	Vapores 185 tp a 184 tp.
Volcán 53 c a 55 t.	**SEGUROS**
	Marítima 94 n a 93 t.

GRAN REMATE
CHACRA LA PAZ EN QUILICURA
A PUERTAS CERRADAS

El lunes 17 de mayo próximo, a las 11 horas, ante el Arbitro, don Julio Salas Romo, en su oficina Morandé 246, departamento 510, se rematará en pública subasta la Chacra La Paz, ubicada en la Comuna de Quilicura de este departamento, en el camino público de Lo Ruiz.

UBICACION: A 3 kilómetros de Vivaceta, por Nueva de Matte. Colindante nueva Estación de Renca. A sólo 120 metros futura Carretera Panamericana.

EXTENSION: 21 hectáreas, de las cuales hay doce de viñas, tres de potreros y el resto frutales.

CONSTRUCCIONES: Casas, galpones, pesebreras y bodegas; 6 posesiones inquilinos.

MAQUINARIAS Y HERRAMIENTAS: 4 caballos aradores; 3 prensas; 4 fondos, 1 bomba trasvasijadora, 2 máquinas vendimiadoras, 70 barriles de aproximadamente 18 arrobas, enfriadoras, arados, rastras, etc. etc.

MINIMUM: $ 2.500.000.—

FORMA DE PAGO: Un tercio al contado, un tercio a seis meses, y un tercio a doce meses plazo. Las cuotas a plazo devengarán un interés del 8 o|o anual, y el 12 o|o en caso de mora, bajo hipoteca.

GARANTIA: 10 o|o del mínimum.

Mayores antecedentes en el Estudio del Arbitro, juicio de liquidación de Comunidad sobre la Chacra La Paz.

CARLOS LETELIER, Actuario.

MERCADO DE DIVISAS

Cotizaciones proporcionadas a LA NACION, por los señores Yrarrázaval, Rodríguez y Cía. Ltda., Corredores de la Bolsa de Comercio de Santiago:

Divisas	Comp.	Vend.
Dólar Grupo A (I)	31.—	31.10
Dólar Grupo B (II)	43.—	43.10
Libra D. P.	124.93	125.33
Nacional Exp.	10.15	10.25
Franco suizo	—.—	13.50
Franco francés	—.—	0.19
Lira	—.—	0.10
Cruzeiro comp.	—.—	1.68

B. de Corredores de Valparaíso

PRIMERA RUEDA		
100	Vestex	19
30000	Pav.	83 1|2
1000	Deuda	84
500	Cons. OD Ab. 29	57 1|2
5000	Valpo. 6-1	61 3|4
200	Cervezas	101
50	Codina	40
100	Industrial Ab. 29	52
200	Lag. Blanca Myo. 20	103
300	Cervezas	101 1|2
100	Fuegos Ab. 29	132
500	Fuegos	131
SEGUNDA RUEDA		
1300	Oro	1.700
25	Viña	72
100	Fuegos Ab. 29	132
500	Industrial Ab. 29	52
700	Enlozados	16 1|4
100	Cervezas Myo. 20	102
100	Hucke	70 1|2
100	Interoceánica	31
500	Lautaro Myo. 20	220
100	Pizarreño	40 3|4
400	Gas OD	47

BONOS CHILENOS EN NUEVA YORK

Estos valores se cotizaron ayer en esta plaza a los siguientes precios:

Chile Bonds 6 o|o 1960, 22.
Chile Bonds 6 o|o 1961, 21 7|8.
Chile Caja 6-1|2 o|o 1957, 21 1|2.
Chile Caja 6-3|4 o|o 1961, 21 1|2.
Chile Caja 6 o|o 1961, 21 1|2.
Chile Caja 6 o|o 1962, no se cotizó.

Precios de valores norteamericanos

Los títulos que van a continuación, se cotizaron ayer en Nueva York, a los siguientes precios:

Anaconda Copper, 38 3|8.
Andes Copper, no se cotizó.
International Tel. and Tel. (Domestic), 13 1|2.
International Tel. and Tel. (Foreign), 13 3|8.
Cerro Pasco Copper, 34 3|4.
Dupont de Nemours, 175 1|2.
General Motors, 58.
International Nickel, 29 5|8.
Kennecott Copper, 56.
New York Central, 16 1|8.
Patiño Mines, 11 1|2.
Radio Corporation, 10 1|4.
Socony Vacuum, 18 7|8.
United States Steel, 77 7|8.
Lautaro 4 o|o 1975, no se cotizó.

INFORMACIONES CUPRIFERAS

NUEVA YORK, 22.— Cobre Blister. Mercado a término. Apertura: mayo: comp. 19.60, vend. 20.10; julio: comp. 19.35, vend. 19.90; septiembre: comp. 19.20, vend. 19.50; diciembre: comp. 18.85, vend. 19.30.

CIA. CERVECERIAS UNIDAS

Desde ayer, en la Bolsa de Comercio de Santiago, las acciones de esta compañía se transan sin derecho al último dividendo.

-:HOY:-
DE 9.30 A 12.30 Y DE 14 HORAS ADELANTE
REMATE DE ROPA
EN LA
CAJA DE CREDITO POPULAR
SAN DIEGO N.o 1413-1426

Préstamos concedidos en Agosto de 1947, vencidos en Febrero de 1948, concedidos por la Sucursal N.o 5.

—HAY—

Cortes de seda, lana y algodón, blusas, batas, tapados y vestidos.

Cortes de casimir importados y nacionales, ternos nuevos y usados; calzado, ropa interior, sobretodos, vestones y chalecos, etc.

Sábanas, fundas, manteles; servilletas, frazadas, sobrecama, visillos, colchas, etc.

PAGO AL CONTADO. ENTREGA INMEDIATA.

COTIZACIONES AL CIERRE

ORO 1.706 c
BONOS:
D. Interna 7-1 84 e
Garantía 7-1 83 1|2 e
Paviment. 7-1 83 1|2 e
Mun. Santiago 8-1 87 1|2 n
Caja 6-3|4 59 3|4 t
Hip. 6-1 61 c
Valpo. 6-1 61 1|2 n
Debentures 52 n
Deb. Tarapacá 31 n
BANCARIAS:
Chile 440 c
Crédito 66 1|2 n
Español 173 n
Hipotecario 305 e
Israelita 70 t
Italiano 128 n
Osorno 109 t
Sud Americano 84 1|2 v
MINERAS:
Andacollo 2 1|2 v
Cerro Grande 20 tp
Condoriaco 3 t
Disputada 53 vp
Lota 78 v
Manganesos A. 15 n
Merceditas 1.10 n
Ocuri 13 v
Oploca 71 n
Oruro 98 vp
Parga 14 n
Patiño 620 cm
Punitaqui 22 1|8 cp
Punta de Lobos 32 1|2 n
Río Negro 2 n
Schwager 232 n
Tocopilla 74 n
Totoral 13 c
AGRICOLAS Y GANADERAS:
Colcura 31 t
Gente Grande 208 t
Laguna Blanca 102 t
Rupanco 170 n
Sofruco 20 v
T. del Fuego 130 1|2 tp
Viña Concha y Toro 35 n
Viña La Rosa 24 n
Viñas Unidas 30 n
SALITRERAS:
Anglo Ch. 430 tp
Iquique 56 1|2 cp
Lautaro 220 tp
Tarapacá 38 t
TEXTILES:
Caupolicán 60 t
Chiteco 112 vm
Flap 60 cp
Lino 135 v
P. Bellavista 112 e
P. Concepción 43 n
Paños Tomé 63 t
Sacos 85 n
Sumar (A) 118 tp
Sumar (B) 115 n
Sederías Viña 35 1|4 n
Tej. Salto 52 c
Tex. Progreso 19 1|2 t
Vestex 19 n
Vict. Pte. Alto (A) 30 n
Vict. Pte. Alto (B) 24 1|2 cp
Yarur 168 tm
INDUSTRIALES Y VARIAS:
Agencias Gr. 88 v
Alcoholes 14 n
Arrocera 24 t
Bima 98 vm
Cemento M. 138 1|2 cp
Cervecerías 101 cp
Cic 42 n
Club Golf 15.000 n
Coia 32 cp
C. Industrial 52 1|2 t
Copec 18 n
Cristales. 33 1|2 cp
Chiprodal 48 c
Elect. Ind. 47 t
Emu 41 cm
Enlozados 16 1|2 n
Farmo Química 69 v
Fertilizantes 58 v
Gas Santiago 47 t
Hucke Hnos. 70 1|2 n
Immar 17 1|2 c
Ind. Varias 35 n
Indac 32 t
Ingelsac 20 n
Interoceánica 33 3|4 n
Lamifún 48 c
Lozas Penco 48 tm
Madeco 60 3|4 vp
Mademsa 24 t
Mecánica 42 1|2 n
Mol. San Cristóbal 180 e
Musalem 22 1|2 c
Papeles y Cartones 48 3|4 t
Pizarreño 41 vm
Ref. de Viña 72 v
Renta Urbana 390 e
Sanitas 58 tp
Socoviec 52 v
Tabacos 74 n
T. Panimávida 32 t
Vapores 184 tp
Vidrios Pls. 38 n
Volcán 55 t
SEGUROS:
Cons. Grles. 57 n
Marítima 93 t
Nacional 94 n

TRANSACCIONES	
ORO	224.300
BONOS	2.903.000
ACCIONES	135.519

Tendencia de alza acusaron bonos y acciones en la Bolsa de Nueva York

EN EL MERCADO DE PRODUCTOS, INDICE DE BAJA HUBO PARA LOS CEREALES Y EL ALGODON

NUEVA YORK, 22.— (U. P.).— Al cierre de las operaciones bursátiles del Mercado de Valores de esta ciudad, las acciones acusaban una tendencia a la alza; asimismo los bonos, en tanto que los del Gobierno de Estados Unidos estaban sin transarse.

Las ventas sumaron 2.330.000 acciones y 7.110.000 dólares en bonos.

El índice Dow Jones dió un promedio de 182.98 para las acciones de compañías industriales; 57.64 para las de empresas ferroviarias, y 33.89 para las de servicios públicos.

Las acciones subieron desde uno hasta más de dos puntos, para alcanzar el nivel general más alto que se ha registrado desde fines de 1946.

Las ventas aumentaron, pasando de los dos millones, que es la mayor cantidad que se ha vendido en una sola sesión desde diciembre del año pasado.

Las acciones de fábricas de automóviles se colocaron a la cabeza de la lista general, al producirse una reacción poco antes del cierre y la actividad que tal, que los aparatos registradores de las cotizaciones no daban abasto.

Las acciones de fundiciones de acero, que bajaron fracciones al anunciarse que la United States Steel reducirá los precios, reaccionaron para cerrar con alza. Las acciones de fábricas de automóviles también cerraron de alza, ante la posibilidad que el menor precio del acero reduzca el costo de fabricación de los coches. Las de petróleos tuvieron alzas de hasta siete puntos. Las obligaciones de alza también.

Entre los títulos extranjeros, los colombianos del 3 por ciento bajaron un punto.

En el Mercado de Productos, los cereales y el algodón acusaron una tendencia de baja.

REMATE DE ACCIONES

EL REMATE DE ACCIONES EFECTUADO A LAS 16.30 HORAS DE AYER EN LA BOLSA DE COMERCIO DE SANTIAGO, TUVO EL SIGUIENTE RESULTADO:

68	Chiteco	101
29	Cía. Ind.	80
70	Vidrios	35 1|2
1	Inmob. Italiana	1.350
250	Galleguillos	6
4	V. Unidas	25 1|2
200	Carahue	1.20
33	Copec	18
32	P. Alto B.	24
10	Elect. Sid. Valdivia	4
4	Ind. Varias	36 1|2
13	Sanitas	56
10	Caupolicán	68 1|4
5	Oploca	60
22	Arrocera	22 1|2
14	P. Alto B.	24 3|4
22	P. Alto B.	24 1|2
50	Progreso N|E	19
30	Seg. Defensa	21
72	Cartones	48
55	Tej. Salto	49 1|2
91	Vidrios	34 1|2
50	Vestex	17 3|4
31	Vestex	17 3|4
48	Muelles	18 1|2
21	Ind. Varias	35
33	Ref. Viña	72 1|2
60	Bco. Israelita	68 1|2
33	Oploca	64 1|2
1	Dep. Farellones	1.050
2	Cía. Ind.	52 1|2
1	Cristales	49
1	Sonavela	15
2	Zig-Zag	11
3	Universo	22
2	Pizarreño	41 1|2
45	Seg. Nacional	111 1|2
50	Codina	39
7	Codina	39
500	Presidentas	0.20
250	Alhué	0.50
5	Stade Francais	151
30	Cisnes	56
20	Lautaro A.	220
13	P. Concepción	43
57	Ref. Viña	72 1|2
39	Tattersall	250
25	Tej. Salto	49 1|2
7	Madeco	60
4	Sanitas	58
20	Fertilizantes	62 1|2
2	Fertilizantes	70
33	Vidrios	36 1|2
40	Ingelsac	17 1|2
16	Mademsa	25 1|2
2	Lag. Blanca	110 1|2
1	Indac	33
30	Caupolicán	68 1|2
20	Vestex	19 1|2
50	Fuegos	130
34	Cristales	31 1|2
19	P. Concepción	43 1|4
37	P. Concepción	43
24	Cristales	32
13	Cartones	48 1|4
6	Sofruco	20
21	Ref. Viña	72
36	Envases	13
50	Disputadas	49
5	Stade Francais	142
42	Iquique Myo. 20	55 1|4
56	Progreso	18
18	P. Alto B.	24 1|4
13	P. Tomé	63 1|4
27	Fósforos	40
27	Fósforos	40 1|2
27	Fósforos	40
25	Emu	40
13	Caupolicán	68 1|4

MATADERO MUNICIPAL

La encierra de ganado efectuada ayer fué la siguiente:

Ganado mayor	
Bueyes	56
Novillos	393
Vacas	201
TOTAL	650
Ganado menor	
Terneros	176
Corderos	1.566
Cerdos	830
Caballos	10
TOTAL	2.576

"Scarface" inicia hoy su segunda semana de exhibiciones en el ecran del T. Roxy

El Teatro Roxy, escenario de los mejores films policiales, está exhibiendo con éxito no igualado en Santiago la sensacional película "Scarface" en la cual el recio actor Paul Muni, junto a George Raft y Boris Karloff hacen el trío de temibles bandoleros que asolaron las ciudades de los Estados Unidos.

La fotografía que incluímos en esta información es una prueba palpable del extraordinario éxito de "Scarface", que se exhibe de nuevo por tercera vez en nuestra capital. La segunda semana de exhibiciones que el sello Guaranteed Pictures, distribuidor del film, ha determinado se debe a la enorme concurrencia que diariamente se congrega en el Roxy para ver una de las mejores cintas policiales de la historia del cinematógrafo.

Breves noticias y comentarios de la cinematografía mexicana

CROX A VARADO tuvo recientemente un ligero accidente automovilístico en el qeu sufrió la fractura de una costilla. Es una lástima que actualmente no se filme ninguna película de ambiente egipcio, pues Crox podría representar el papel de Tutankamen, ya que los médicos lo dejaron como momia.

AL TERMINAR la exhibición de "Que Dios me perdone", una nutrida salva de aplausos premió la labor de los intérpretes.

El juicio del público no podía ser más justo, porque tanto María Félix como Fernando Soler y Tito Junco tienen una destacada actuación.

YA TERMINO la filmación de "Rosenda" que Julio Bracho dirigió para Clasa Films Mundiales. Sólo falta tomar algunos "pick ups", en el Estado de Michoacán para que quede listo el primer corte de esta cinta que, según la opinión de sus realizadores, obtendrá un gran éxito de crítica y de taquilla.

RENE CARDONA ha sido contratado por Producciones Grovas, para tomar parte en "La Vorágine", película en la que Armando Calvo llevará el papel principal. La dirección ha sido confiada a Miguel Zacarías, quien intervino en la adaptación de esta popular obra.

PEPE DUARTE SE VA A BAIRES; UN FESTIVAL

P. DUARTE

Pepe D... el simpático ...morista qu... realizado ... breve temp... en nuestro ... se dirigirá ...ximamente ... Aires, dond... tuará en el ... tro Maipo. ... este motiv... amigos le ... preparado ... festival, el ... e realiza... lunes en la ... che en el ... tro Santiago

HOY 6.45 y 10 P.M. Teatro IMPERIO ESTADO 239 y AGUSTINAS TELEFONO 32627
CIA. DE ARTE DRAMATICO DE Margarita XIRGU y Esteban SERRADOR
¡Populares! EL ACONTECIMIENTO ARTISTICO Y TEATRAL MAS GRANDE DE LOS ULTIMOS TIEMPOS
"EL ZOO DE CRISTAL" de TENNEESSE WILLIAMS

CIA. NACIONAL DE TEATROS S.A. CHILENA
LOS MEJORES ESPECTACULOS HOY EN LOS MEJORES TEATROS

CENTRAL FONO 33555 — 3 6.15 y 9.45 P. M. UN HOMBRE FENOMENO. Las Goldwyn Girls y Danny Kaye. (Mayores y men.)

SANTA LUCIA FONO 61379 — 3, 6.15 y 9.45 P. M. Yvonne de Carlo en un gran film technicolor: "EL CANTO DE SCHERAZADA"

CONTINENTAL FONO 60735 — 3, 6.15 y 9.45 P. M. Intensas emociones, intrigas y supenso. (May.) "REDADA CRIMINAL"

CERVANTES FONO 88569 — 3, 6.15 y 9.45 P. M. ¡Vino! ¡Mujeres! ¡Canciones! y ¡Naipes! "EL HIJO PRODIGO" (Sólo mayores)

BANDERA FONO 89111 — 3.10, 6.30 y 10 P. M. "PAPA GORIOT" Una obra maestra de la literatura francesa. (Mayores)

FLORIDA FONO 34259 — Continuado de 2 a 6 P. M. Vermouth a las 6.30 P. M. y noche a las 10 P. M. "PAMELA"

ORIENTE FONO 41345 — 6 10 y 9.40 P. M. Lo tomó el torbellino de París, para no soltarlo, pero volvió: "EL HIJO PRODIGO"

EL GOLF FONO GOLF 257 Y 463 — 6.40 y 10 P. M. "REDADA CRIMINAL" Intensas emociones, intriga y suspenso. (Sólo mayores)

ALCAZAR FONO 80122 — En la tarde no hay función por racionamiento. 10 P. M. UN HOMBRE FENOMENO por las Goldwyn Girls

NORMANDIE FONO 87749 — 3, 6.30 y 10 P. M. "LA MADONA DE LAS SIETE LUNAS" (Sólo mayores)

ALAMEDA FONO 91254 — En la tarde no hay función por racionamiento. 9 P. M. "El cartero llama 2 veces" y "Mures de China"

PORTUGAL FONO 51473 — 5.30 y 9.15 P. M. "Un rostro de mujer" por Joan Crawford, y "Tarzán contra el mundo"

GUIA DEL ESPECTADOR

EL NUMERO QUE VA ENTRE PARENTESIS CORRESPONDE AL NUMERO DEL TELEFONO.

TEATROS

IMPERIO (32627). — Compañía de Arte Dramático Margarita Xirgú-Esteban Serrador.— Vermouth y noche: El zoo de cristal.

CINES

ALAMEDA (91254).— Noche: El cartero llama dos veces y Mares de China.

ALMAGRO (83425).— Rotativo: Enamorada y Sinfonía del amor.

ALCAZAR (80122).— Noche: Un hombre fenómeno.

AMERICA (52443).— Rotativo: Amor por mal camino, El gato y el canario y Sombras funestas.

ANDES (43811).— Vermouth y noche: Fuego de juventud y La ley del valor.

APOLO (51746). — Rotativo. Debut de la Cía. G. Gana E. en Honrarás a tu madre. Cine: Fruto de tentación.

AVENIDA (84966).— Cerrado.

AVENIDA MATTA (51455).— Rotativo: La morena de mi copla, Me hicieron criminal y La dulce impostora.

BALMACEDA (86768).— Rotativo: Fuego otoñal, Tres hermanos y La plegaria de un niño.

BAQUEDANO (65050). — Matinée, vermouth y noche: Los maridos engañan de 7 a 9 y Noticiarios.

BANDERA (90577).— Matinée, vermouth y noche: Papá Goriot.

BLANCO ENCALADA (91787).— No hay función por racionamiento.

BOLIVAR (83689).— Rotativo: Hotel de verano, Era su destino, Edad sin pena y Serial.

BRASIL (80306).— Los aretes de la gitana y Preciosilla.

CAPITOL (89581). — Rotativo Muchachada de a bordo, Llamas de pasión y Amor al terruño.

CARRERA (86685).— Noche: Enamorada y Sinfonía de amor.

CAUPOLICAN (85912). — Vermouth y noche: Aventuras en Birmania y Un crimen en la noche.

CENTRAL (33555). — Matinée, vermouth y noche: Un hombre fenómeno.

CERVANTES (88569). — Matinée, vermouth y noche: El hijo pródigo.

CLUB DE SEÑORAS (33550).— Rotativo: Florencia tiene un complejo y Alma de alpinista.

COLON (90577).— Noche: Un rostro de mujer.

COLISEO (89075).— Rotativo: Miguel Strogoff, La muerte por testigo y Alma de alpinista.

CONTINENTAL (60735). — Matinee, vermouth y noche: Redada criminal.

COUSIÑO (50657). — Rotativo. La dama pistolera, Bajo el cielo de Nevada y Sangre noble.

CHILE (60728). — Rotativo El príncipe se enamora, Aventuras y La isla salvaje.

DIEZ DE JULIO (80836).— Rotativo: Conga roja, Borrascas y Qué par de reclutas.

ESMERALDA (64303).— Rotativo: Florencia tiene un complejo, Hijo y rival y Fuego otoñal.

EL GOLF (257).— Vermouth y noche: Redada criminal.

FRANKLIN (50754).— Rotativo: Muchachada de a bordo, Carnaval de antaño, Un beso apasionado y Serial.

HOLLYWOOD (42389). — Noche: Tarzán contra el mundo y Fuego de juventud.

FLORIDA (34289). — Matinée, vermouth y noche: Pamela.

IDEAL CINEMA (92188).— Rotativo: El tigre de Jalisco, De barro somos y Serial.

IMPERIAL (51112). — Rotativo: Isabelita, Camino peligroso y Hembra contra hembra.

INDEPENDENCIA (62702).— Rotativo: Miguel Strogoff, La muerte por testigo y El bienhechor.

ITALIA (41883).— Rotativo: Hijo y rival, Florencia tiene un complejo y Se ha encontrado una mujer desnuda.

LO FRANCO (92705).— Rotativo: La amante fingida, El pequeño Lord y Nunca te alejes de mí.

LUX (87630). — Matinée, vermouth y noche: El solterón y Yo quiero ser bataclana.

MANUEL RODRIGUEZ (66959).— Rotativo: La honra de los hombres, Los hijos del otro, Dos Romeos sin Julieta y Serial.

MIAMI (85815). — Rotativo: Hombres sin honor.

METRO (83361).— Matinée, vermouth y noche: Lo que el viento se llevó.

MINERVA (91464). — Rotativo: Madre, Un beso apasionado y Venganza suprema.

MIRAFLORES (30909).— Rotativo: Un rival en las alturas y Puerto de tentación.

MONUMENTAL (91555).— Rotativo: Los aretes de la gitana, El jinete fantasma y Hembra contra hembra.

MAXIM (30611).—Rotativo: Dr. Koch.

NACIONAL (63568).— Rotativo: Mi querida Ruth, Fuego otoñal y Extraña conquista.

NORMANDIE (87749).— Matinée, vermouth y noche: Madona de las siete lunas.

NOVEDADES (94594).— No hay función por racionamiento de luz.

ÑUÑOA (43152).— No hay función por racionamiento de luz.

O'HIGGINS (86929).— Rotativo. Miguel Strogoff, Florencia tiene un complejo y El bienhechor.

ORIENTE (41345).— Vermotuh y noche: El hijo pródigo.

PARIS (80336). — Rotativo Nunca te alejes de mí y Tormentas de pasión.

PLAZA (84714). — Matinée, vespertina, vermouth y noche: Lágrimas de sangre.

PORTUGAL (51473).— Vermouth y noche: Un rostro de mujer y Tarzán contra el mundo.

PRINCESA (85202).— Rotativo: Del rancho a la capital, Mujer o demonio, Fantasmas rumberos y Serial.

PRINCIPAL (83572).— Rotativo: Chaplin presidiario, Chaplin en el teatro, Chaplin vigilante, Dibujos, Serial y Noticiarios.

PROVIDENCIA (46073).— Noche: El Halcón en San Francisco, Juárez y Serial.

ROXY (80809). — Rotativo. Scarface.

REAL (65555).— Matinée, vermouth y noche: Noche y día.

RECOLETA (63874).— Rotativo: Tarzán el temerario, Su Majestad la farsa, Sor Clotilde, Crimen y castigo y Serial.

REX (31143). — Matinée, vermouth y noche: Macao.

REPUBLICA (93013).— No hay función por racionamiento de luz.

RIALTO (41667).— No hay función por racionamiento de luz.

SANTIAGO (32888). — Matinée, vermouth y noche: Amor de una ...da.

SANTA LUCIA (61879).— Matinée, vermouth y noche: El canto de Scherazada.

SELECTA.— Cerrado.

VALENCIA (61557).— Vermouth y noche: Vuelve la novia y Nacida para el canto.

VICTORIA (30021). — Rotativo: Puerto de tentación.

"ROMA, CIUDAD ABIERTA" DEDICADA A LOS HOMBRES...
"LAGRIMAS DE SANGRE", A LOS MUJERES...

(PARA MAYORES)

lágrimas de Sangre

INTENSA..! DRAMATICA..! NUEVA..!

(ENTRADAS NUMERADAS EN VENTA)

DISTRIBUIDA POR MUNDIAL FILMS

GRAN CINE Plaza COMPAÑIA 1068

Hoy Segunda semana del nuevo filme italiano

CON Neda Naldi Carlo Minchi

CRITICAS TEATRALES.

IDEAS DE VALLE INCLAN SOBRE EL TEATRO DE SHAKESPEARE

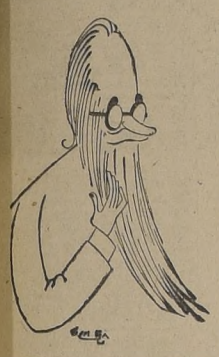

DEL VALLE INCLAN

Cuatro indocumentados sin imaginación forjaron esa patraña del teatro de tesis. De mala tesis casi siempre. No sabían que aunque ellos hubieran traído una magnífica doctrina que enseñar, no lo hubieran podido hacer en el teatro, ni en ningún sitio con argumentos. La multitud no sabe más que conmoverse o regocijarse. Y lo que conmueve es el tono, no la razón... Si en el teatro algo ha de levantar con palanca de emoción el alma de las multitudes, sólo el tono obrará el prodigio... El teatro dramático ha de ser un teatro de tono o no ha de ser, y resulta difícil de escribir e interpretar. Se dice que no hay intérpretes, y tienen razón. "Vengo de pasear por la Castellana" se puede decir de muchas maneras y en todos los tonos. Eso cualquiera lo dice. Pero el "¡Demasiado tarde!", de Hamlet, es muy difícil de lanzar. Se necesita un gran actor... Por otra parte, la técnica francesa ha echado a perder nuestro teatro.

Este absurdo decadente de querer encerrar la acción dramática en tres lugares —gabinete elegantemente amueblado, patio andaluz o salón de fiestas— ha hecho de nuestro teatro, antes frágil y expresivo, un teatro cansino y desvaído... Nuestro teatro fué siempre un teatro de escenarios, de muchos escenarios. Porque se parte de un error fundamental, y es éste: creer que la situación crea el escenario. Eso es una falacia, porque, al contrario, es el escenario el que crea la situación. Por eso el mejor autor será siempre el mejor arquitecto. Ahí está nuestro teatro clásico, teatro nacional, donde los autores no hacen más que eso: llevar la acción sin relatos a través de muchos escenarios... Shakespeare empezó a escribir Hamlet y de pronto se encontró con que Ofelia se le había muerto. "A esta mujer hay que enterrarla", se dijo, sin duda. "¿Dónde la enterraremos? En un cementerio romántico, que puede ser mejor que ningún otro, el cementerio de una aldea". Allí llevó Shakespeare la acción de uno de los cuadros, sin ocurrírsele contar el entierro, como hubiera hecho cualquier autor de nuestros días. Una vez en el cementerio, Shakespeare se dijo: "Aquí tiene que salir un sepulturero. Pero como un sepulturero solo se va a hacer pesado, lo mejor es que aparezcan dos sepultureros. Estos sepultureros tienen que hablar de algo mientras cavan la fosa de Ofelia. Al cavar la fosa lo natural es que encuentren algún hueso humano, y ya que lo han encontrado, hagamos que éste sea el más noble: el cráneo". Y de ahí surgió la admirable situación de Hamlet.

RAMON DEL VALLE INCLAN.

TEATRO MUNICIPAL — INSTITUTO DE EXTENSION MUSICAL DE LA UNIVERSIDAD DE CHILE

TEMPORADA 1948 DE LA ORQUESTA SINFONICA DE CHILE

18 CONCIERTOS — 1er. CONCIERTO DE LA TEMPORADA, EL VIERNES 7 DE MAYO

DIRECTORES:
HANS KINDLER, Director de la Orquesta Sinfónica de Washington.
HERMANN SCHERCHEN, Director de la Orquesta Sinfónica de Zurich.
JEAN MARTINON, famoso maestro francés.
VICTOR TEVAH, Director de la Orquesta Sinfónica de Chile.
JUAN CASANOVA VICUÑA.

SOLISTAS:
BERNARD MICHELIN — ROSITA RENARD — HUGO FERNANDEZ — HERMINIA RACCAGNI — RHEA DE FOCKE — MARGARITA LASZLOFBY, Y LOS COROS POLIFONICOS DE CONCEPCION.

RESERVE HOY MISMO SU ABONO EN BOLETERIA, A LAS LOCALIDADES PREFERIDAS

Segunda semana de una obra italiana

Desde el viernes próximo pasado se está exhibiendo en la pantalla del Teatro Plaza la segunda película italiana llegada al país. Nos estamos refiriendo a "Lágrimas de Sangre" que hoy iniciará su segunda semana en la sala mencionada.

El tema y la interpretación del film que nos ocupa ha sido del agrado del público, ya que los comentarios de los espectadores han sido los mejores elogios y recomendaciones, y es así como día a día aumentan las entradas del Plaza.

Se estima que "Lágrimas de Sangre" alcanzará el mismo éxito que obtuvo en Nueva York, donde se mantuvo siete semanas seguidas en un mismo cine.

Por otra parte, todos los elementos artísticos que desempeñan primeros lugares en la producción, pertenecen a la Academia del Teatro Italiano.

ESTEBAN SERRADOR EN FUNCIONES POPULARES

Nos informan que por primera vez desde que comenzó a actuar en la capital la Compañía de Margarita Xirgu y Esteban Serrador, se presentará en funciones populares. Esto ha sido posible gracias a que ha debido respetarse la tradición del Imperio de dedicar los martes y viernes a este tipo de funciones.

Para hoy este conjunto, nos anuncia la reposición de "El Zoo de Cristal", la obra que tanto éxito ha obtenido en todos los círculos de Santiago.

JACQUES THIBAUD NOS ANUNCIA SU DEBUT EN EL TEATRO MUNICIPAL

Nuestro mundo artístico y social se encuentra pendiente de la llegada del violinista francés, Jacques Thibaud, que arribará mañana a Los Cerrillos. Jacques Thibaud, que está considerado entre los mejores concertistas de su cuerda en la época actual, ha sido, uno de los propagandistas que ha tenido nuestro país en el extranjero, ya que en algunas entrevistas publicadas en diarios europeos, ha tenido palabras de elogio, para los músicos y artistas de Chile en general, y para nuestro público, a quien considera uno de los de mayor cultura musical de América.

Jacques Thibaud, para cuyos dos únicos conciertos se cerrará el abono indefectiblemente hoy, poniéndose en venta las localidades desde mañana a las 10 horas, se presentará el lunes, con un programa de gran atracción en que se registran obras de César Franck, Debussy, Falla Brahms y otros clásicos y modernos que detallaremos mañana.

UN FUERTE ARGUMENTO DRAMATICO TIENE LA PRODUCCION "LA OTRA"

Dolores del Río en el papel principal

DOLORES DEL RIO

En el personaje femenino de "La Otra", se amalgama toda la escala de sensaciones y emociones que pueden caber en el corazón de una mujer. Hay en esa psicología, amor, envidia, celos, avaricia, miedo, osadía, ansia de poder, anhelo de dominio, complejos de inferioridad superados en un momento decisivo, crisis tremendas, combatidas a veces e incombatibles otras. Y una mujer así, asediada por una sombra que constituye un muro ante el cual se estrellan sus deseos, se ve precisada a derribar el muro y saltar por encima de los escombros en busca de la felicidad.

Ciertamente, Producciones Mercurio escogió un argumento magnífico, excepcional; un argumento que tiene todo el poder y la fuerza sugestiva que constituyen una de las premisas de éxito en el cine. Pero no bastaba con el argumento. La obra de Ryan James, adaptada por el director Roberto Gavaldón, necesitaba una actriz realmente excepcional para interpretarla. Y esa actriz en el cine mexicano, solamente podía ser Dolores del Río.

Al reunirse los brillantes factores, argumento, dirección, interpretación, el éxito estaba asegurado. Junto a Dolores del Río, un director de la categoría de Roberto Gavaldón, matizó con maestría insuperable las situaciones dramáticas, llevándolas con un ritmo cinematográfico maravilloso.

Esta película que distribuye Cinematográfica Ibarra, será presentada al público el martes próximo en la pantalla del Teatro Santiago, y no dudamos que su éxito será superior al logrado por "Enamorada".

ESTAN EN CHILE "LOS RANCHEROS": DEBUTAN EN MAYO EN SANTIAGO

En territorio nacional se encuentran ya "Los Rancheros" famoso conjunto mexicano que cultiva el folklore de su país. Debutaron el lunes próximo pasado en Arica, pasando el sábado y domingo a Chuquicamata, para luego proseguir a otras ciudades del norte.

En Santiago debutarán el próximo 2 de mayo en el Music Hall Casanova, en Radio Sociedad Nacional de Minería y en La Nave.

Asimismo se realizan algunas gestiones para que se presenten en un teatro de la capital.

Cabe señalar que "Los Rancheros" están catalogados como el mejor conjunto de canciones mexicanas de la actualidad.

NUEVAS FUNCIONES DE UNA PIEZA DE TEATRO

En vista del éxito alcanzado por la comedia de Luigi Pirandello "Seis personajes en busca de autor", el Teatro Municipal, ha acordado dos fechas más a la compañía del Teatro Experimental de la Universidad de Chile para que represente esta obra, que se considera no sólo como una de las mejores realizaciones de éste prestigioso conjunto universitario de arte dramático, sino, sobre todo, como la presentación más bien lograda que se ha visto en Chile últimamente.

MAÑANA SE PRESENTARA UNA COMPAÑIA TEATRAL

Mañana inicia sus actuaciones la Cía. de espectáculos "Leal-Grez", poniendo en escena el drama de Alejandro Dumas "El Conde de Montecristo", obra que será presentada por un elenco que encabeza el actor Juan Leal y Gerardo Grez, y que cuenta con elementos como Carmen Heredia, Amelia D'Alma, Dora Barahona, Mercedes Pinto Américo López y otros.

matinée-vermouth noche
Martes · SANTIAGO
CUANDO BESA, CUANDO AMA, CUANDO SUFRE... EN TODO MOMENTO LA ATORMENTA EL RECUERDO DE "LA OTRA"
Dolores DEL RIO
en

La OTRA
con AGUSTIN IRUSTA VICTOR JUNCO · JOSE BAVIERA
DIREC.: ROBERTO GAVALDON
UNA PELICULA DE "PRODUCCIONES MERCURIO".
(SOLO PARA MAYORES)
OTRO EXITO DE "CINEMATOGRAFICA IBARRA".

TEATRO Metro BANDERA 141 · FELEF 83361
HOY 12.30 5 P.M. 9.30 P.M.
SOLO PARA MAYORES DE 18 AÑOS.
¡ULTIMO VIERNES
¡VEA la película más espléndida de todos los tiempos! ¡Aventura! ¡Romanticismo! ¡Belleza! ¡Inolvidable diversión!
LO QUE EL VIENTO SE LLEVO
GONE WITH THE WIND
en su versión original
¡ULTIMA SEMANA!
ESTA PELICULA NO SE PRESENTARA EN NINGUN OTRO TEATRO DE SANTIAGO
• Estrellas CLARK GABLE • VIVIEN LEIGH
LESLIE HOWARD • OLIVIA de HAVILLAND • UNA PELICULA DE LA SELZNICK INTERNATIONAL • Dirigida por VICTOR FLEMING
UNA OBRA MAESTRA PRESENTADA POR LA METRO-GOLDWYN-MAYER
Metro Goldwyn Mayer

COMPAÑIA CHILENA DE ESPECTACULOS CCE LOS MEJORES PROGRAMAS EN LAS MEJORES SALAS
Rex
EL MEJOR TEATRO DE AMERICA
FONOS 31143-31144 • HORARIO: 5-6.20 Y 9.45 P.M.
La famosa novela de Maurice Dekobra, llevada al cine:
"MACAO" (Mayores)
por Erich von Stroheim y Louise Carletti.

REAL
FONO: 65555
Matinée 3, Vermouth 6.30 y noche 9.45
Dos artistas de fama en el film: "NOCHE Y DIA" por Cary Grant y A. Smith (Mayores)

SANTIAGO
Fonos: 32888 y 33444
Matinée 3, Vermouth 6.30 y noche 9.45
La vedette de la simpatía Mapy Cortés en: "AMOR DE UNA VIDA" con Tomás Perrin. (May.)

VICTORIA
Matutino — Fono: 30021
1.15, 3.15, 5.15, 7.15 y 9.30
La estrella Simone Simon en el film: "PUERTO DE TENTACION"

DIECIOCHO
FONO: 83778
La producción alemana: "El Expreso del Congo" (Mayores) por Willy Birgel y Marianne Hoppe.

EL SEPTIMO ARTE POR TODO EL MUNDO

SERVICIO INFORMATIVO DE LA ORGANIZACION "CINEPRESS", EXCLUSIVO PARA "LA NACION"

LONDRES (Gran Bretaña).— El magnate del cine británico, Mr. J. Arthur Rank, ha manifestado al corresponsal de "Cinepress", que en el transcurso del año actual realizará una visita a la República Argentina para apreciar personalmente el grado de adelanto de la industria y el comercio cinematográficos. Asimismo, manifestó que en su jira visitaría Chile y Perú. Calcula poder hallarse en Buenos Aires a fines de agosto próximo.

• • •

MONTEVIDEO (Uruguay).— Brillantemente se ha iniciado en esta capital uruguaya la temporada del cine español, con la presentación de la película "El clavo", que dirigió Rafael Gil para el sello editor CIFESA, y que ha sido presentada por la distribuidora local Procine. La prensa de esta capital prodiga elogiosos comentarios al film estrenado, asegurando que el mismo representa toda una promesa interesante de lo que habrá de ser la temporada del año en curso, con el aporte de buenas películas rodadas en España. El estreno de "El clavo" se hizo efectivo en la sala del Cine Cervantes, mediante una gran función de gala.

• • •

MONTREAL (Canadá).— La Canadián Film Industry Corp. acaba de informar al corresponsal de la Organización "Cinepress", que tiene actualmente una importante película canadiense, que será filmada en sus propios estudios, mediante el procedimiento norteamericano del tecnicolor. En ella actuarían la popular actriz británica Patricia Roc, y el actor norteamericano Robert Montgomery, éste último asumiendo la dirección de dicha película, que será de elevado costo y abordará un tema histórico, y en cierto modo biográfico. Mantiénese en reserva el título de la producción, y asegura la empresa que no es definitiva la intervención de Patricia Roc y Robert Montgomery.

T. PRINCIPAL
HOY HOY
LA VUELTA AL MUNDO EN 60 MINUTOS
CAMBIO DE PROGRAMA A LAS 4 P.M.
LAUREL y HARDY en "OJO por OJO"
"RITA HAYWORTH" EN SELECCIONES MUSICALES EN COLORES.
FUNERALES de MASARYK en Actualidades Francesas.
CIENCIAS POPULARES en colores. DIBUJO y NOTICIARIOS.
6º Episodio de la serial "LA ARAÑA NEGRA"

ABRIL
23
VIERNES

SANTOS DE HOY: Jorge

SANTOS DE MAÑANA: Fidel

Boletín del tiempo

MINISTERIO DE DEFENSA NACIONAL
(Redactado a las 20 horas del día 22 de abril de 1948)

Se ha registrado mal tiempo, con lluvias copiosas y vientos del norte, de cierta intensidad en el litoral, desde la provincia de Coquimbo al sur. A continuación, damos un detalle de las precipitaciones en milímetros, registradas en algunos puntos de las zonas norte y central: Ovalle, 3; Canela, 16; Illapel, 12; Petorca, 27; San Felipe, 14; Los Andes, 10; La Calera, 24; Quillota, 68; Limache, 43; Valparaíso, 46; Tobalaba, 33; La Cisterna, 35; San Fernando, 33; Rancagua, 14; San José de Marchigüe, 42; San Fernando, 37; Pumanque, 22; Placilla, 42; Teno, 42; Curicó, 48; Constitución, 65; Cauquenes, 21; Linares, 15; San Carlos, 36; Chillán, 27.

APRECIACION GENERAL

Declinarán las malas condiciones atmosféricas en las zonas norte y central, pero, aún se mantendrá perturbado desde Talcahuano al sur, con tendencia a mejorar.

ARICA A COQUIMBO: Bueno. Nublados parciales. Vientos del oeste y suroeste. Probables chubascos con tendencia a mejorar en la parte sur.

ACONCAGUA A MAULE: Chubascos aislados, tendencia a bueno. Vientos del suroeste.

CORDILLERA CENTRAL: Mal tiempo, Tendencia a declinar.

ÑUBLE A CHILOE: Lluvias y chubascos. Vientos del norte, rotando al oeste. Tendencia a declinar.

GUAFO A EVANGELISTAS: Mal tiempo. Vientos fuertes del norte y noroeste.

PUNTA ARENAS: Variable.

INFORMACIONES DE SANTIAGO

TEMPERATURA DEL AIRE (día 22): máxima: 14,6 grados a las 16 horas; mínima: 10.6 grados a las 7 horas.

HUMEDAD RELATIVA DEL AIRE (día 22): máxima: 94 o|o a las 8 horas; mínima: 74 o|o a las 16 horas;

SOL (día 23): sale: a las 7.11 horas; puesta: a las 18.11 horas.

LUNA (día 23): sale: a las 18.24 horas; puesta: a las 8.15 horas del día 24; fase: luna llena.

AGUA CAIDA EN SANTIAGO: Ultima lluvia, 40,0 mm.; hasta la fecha, 60,4 mm; año anterior, 0,6 mm; año normal, 15.5 mm.

Sección Previsión del Tiempo
Oficina Meteorológica de Chile
Fono 90753

TARZAN (2037) Desdén de Jane

Por Edgar Rice Burroughs

S. SACK
FIERRO NACIONAL
REDONDO CUADRADO
S. PABLO 117
MORANDE 8

OPTICA
RODOLFO HAMMERSLEY
AGUSTINAS 1090
ESQUINA BANDERA
CASILLA 3306
Teléfono 88075

RAMONA

Por

Lino Palacio

FARMACIA DE TURNO
PERMANENTE HASTA
LA UNA DE LA MADRUGADA
Andrade
DELICIAS 2902 - FONO 92340

Agencia de "LA NACION"
ROBERTO CARRASCO O
Maule N.o 1006

TURNO DE BOTICAS

SEMANA DEL 17 AL 24 DE ABRIL DE 1948

FARMACIA	PROPIETARIO	UBICACION
San Cristóbal	D. Ramírez	Recoleta 997
Pardo	G. Pardo	Agustinas 2299
Popular	M. Rojas	San Pablo 3855
Iquique	O. Méndez	Dolores-Iquique
Unión	Romano y Cía.	Avda. B. O'Higgins 3998
Marambio	E. Salazar	J. J. Pérez 4687
Mendoza	V. Rezczinsneki	Carrascal 4220
Oriental	M. Arriagada	Bellavista 0408
Vivaceta	A. Moscoso	Pinto 2081
Alemana	G. Miranda	El Salto-Centenario
Oehrens	A. Oehrens	Independencia 3129
Chile	M. Berríos	Independencia 1798
Barona	D. Barona	Independencia 489
Casali	A. Casali	Catedral 2802
Quinta	A. Segura	Nueva Imperial 4376
Meléndez	G. Meléndez	Avda. Buzeta 497
Bulnes	L. Espinoza	A. Maceo 279
San Lázaro	Celis y Cía.	Vergara 397
Tucapel	P. Torres	San Alfonso 1008
Gil	D. Gil	Mirador 2402
San Isidro	Araya y Cía.	San Isidro 599
Universo	B. Carvajal	Santa Rosa 1500
Maule	J. Muñoz	Santa Elena 1595
San Miguel	B. de Sanifrd	Santa Rosa-San Miguel
Lo Vial	L. Donoso	Gran Avenida 4751
Andes	P. Villalón	Gran Avenida 9068
Ñuñoa	F. Bataille	Irarrázaval 1206
Bilbao	C. Abusleme	Av. Bilbao 1299
Manuel Montt	O. Pérez	Manuel Montt 30
Zeiss	O. Zeiss	Avda. Apoquindo 34
Oriente	L. Zoza	Avda. Bilbao 2415
Santa Marta	E. Aranda	Irarrázaval 4291
Bellavista	L. Espinoza	Vicuña Mackenna 7193
La Unión	B. Sagües y Cía.	San Ignacio 2042

1.—ALHAJAS, JOYAS

ALHAJAS TODA CLASE FAbricamos. Comerciantes precios especiales. Argollas para novios. Casa Rivera. San Pablo 2247. H|A.

ADMINISTRAMOS PROPIEDAdes, anticipamos renta, Caja Propietarios. 2 E. 49

ORO, JOYAS, BRILLANTES, platino, plata, monedas antiguas compramos. Supero cualquiera oferta. Bandera N.o 86. 30 A.

ADMINISTRAMOS PROPIEDAdes, anticipamos renta, Caja Propietarios. 2 E. 49

JOYAS. ANTES VENderlas consúltenos. Pagamos mejores precios. Brillantes. Marfiles. Objetos de arte. Boletos empeño, etc. Bandera 316. Fono 86072. 30 A.

BRILLANTES, JOYAS. Boletos vendo y compro. Supero cualquiera oferta. Ahumada 88. esquina Nueva York. 30 A.

¡NOVIOS! PARA ARGOLLAS Fábrica Sostín.— Nueva York N.o 66. 30 A

COMPRO ORO Y PLATA, PAgo buenos precios. Alameda 846. 3 M.

NOVIOS, ARGOLLAS ORO 14 y 18 quilates, macizas grabadas, desde $ 800 par. San Diego 780. Relojería Sportman. 30 A.

DR. SAAVEDRA
GALVEZ N.o 178
FONO 66811

2.—ARBOLES, PLANTAS

NOGALES MUY VIEJOS, EN trozos, compramos, pagando buenos precios. Pedir datos: Santo Domingo 1261. Teléfono 86665. H|A.

JAZMINES DEL CABO, INJERtados, plantas para jardín, maceteros greda, tierra hojas de litre, ofrece Criadero Corrial. Alameda esquina Arturo Prat.— 30 A.

4.—ARTICULOS PARA CABALLEROS.

CAMISAS DE MEDIDA EN FInísimas popelinas, importadas. Oferta réclame de la fábrica. San Diego 168. H|A.

LA MEJOR SELECCION DE camisas. Las más lindas corbatas a precios económicos las encontrará en la Sastrería y Camisería "La Artesana". Alameda B. O'Higgins 2892. 20 M

7.—ARTICULOS PARA EL HOGAR.

NIQUELADOS PLATEADOS. Composturas finas en plaqués. Seriedad, garantía, competencia. Diez de Julio 618. Fábrica de artículos de metal "VENTURA". H|A.

ALFOMBRAS COMPRAMOS, vendemos, cambiamos, arreglamos, limpiamos, teñimos. Técnicos expertos. Clínica de Alfombras. Avenida Bdo. O'Higgins 189. Teléfono 30242 — 51799. H|A.

¡¡HOTELES, RESIDENCIALES!! Colchones desde $ 200. Somieres, $ 250. Fábrica colchones, somieres, Sobrecamas "Caupolicán".— San Diego 813. Fono 68377. H|A.

USE CERA "OSMA" CASA O. Massa. San Antonio 473. H|A.

10.—AUTOMOVILES, NEUMATICOS, GARAGES.

¿QUIERE VENDER SU AUTOmóvil, señor, o comprar otro? Avenida B. O'Higgins 1340. H|A.

VULCANIZACION "EL ESfuerzo", compra, venta, permuta, vulcaniza toda clase neumáticos. Precios módicos. Trabajos garantidos. Seminario 505. H|A.

FABRICAMOS TODA CLASE de tapas para ruedas de todas marcas. Fábrica de Artículos de Metales. "Ventura". — 10 de Julio N.o 618. Niquelados-plateados. H|A.

BOLSA DEL AUTOMOVIL, Serrano 35, fono: 64819. Compramos, vendemos, permutamos automóviles. Anticipamos fondos. H|A.

AUTOS, CAMIONES, MAQUInarias, compra, venta, permuta. Facilidades comerciales. Cajas de fondos Yunque. — 187 Alameda 187 — Marinkovic y García. Fono 32259. H|A.

ESCUELA PROFESIONAL DE Choferes, enseña manejar automóviles y mecánica práctica. Garantiza documentos. 750 Almirante Barroso 750. H|A.

REPUESTOS, ACCESORIOS para autos, camiones. Surtido completo. Diez de Julio 1301 esq. Nataniel. Rudi Petrikowsky. 3 M.

VENDO NEUMATICOS Y CAmaras de todas medidas. Entrega inmediata y a domicilio. Teléfono 67251. 30 A.

BATERIAS PARA MOTOCIcletas ofrece Casa Hanning. — Alameda 111. 16 M.

EJES INUTILIZADOS AUTOS o camiones, compramos. Santa Elena 1475. 23 A.

11.—AVES, ANIMALES, PAJAROS.

FABRICA DE GALLINEROS Maffe, ofrece gallineros a precios antiguos, caseros, desarmables industriales, dentro o fuera Santiago. Conejeras, perreras, pajareras carpintería en general, instala gallineros directamente del obrero al consumidor. Alameda 1340. Fono 62735. H|A.

¡¡APICULTORES!! COLMEnas, artículos en general para esta industria lucrativa: E. Becker. Los Serenos 475, entre Morandé y Teatinos, casilla 793. Santiago. H|A.

POLLITOS UN DIA, LOS SAbados, diferentes razas, finísimas. Pollas ocho semanas, compre y haga sus reservas anticipadamente. Local de ventas, Avenida Providencia 1998; local 4.o o la criadero; Avda. Osandón 78, La Reina. Industria Avícola Pío-Pío. Casilla 9873. H|A

13.—COMPRAVENTA.

COMPRAMOS DENTADURAS, dientes sueltos usados.— Bandera 86. 30 A.

ABRIGO PARA HOMBRE, poco uso, vendo, talla mediana, buena clase.— Aldunate 1128. 24 A.

17.—DIVERSOS.

MICHELS, MENTALISTA. SI cree su problema sin solución, consúlteme gratis.— San Diego 287. 23 A.

18.—EDUCACION

ACREDITADO INSTITUTO Técnico Santo Domingo 1307, esquina Teatinos, comercio completo. Modas, dactilografía, taquigrafía, telegrafía sastrería, peinados. 28 A.

18.—EDUCACION

GIFFORD'S KALEIDOSCOPE of Life. Precio, $ 5.— Pídalos en Moneda 727. Oficina 610, 6.o piso. Librerías: Universo, Zamorano y Caperán. 3 My

GIFFORD'S FIRST ENGLISH Book. Aprobado para primer año de humanidades. Precio: $ 8. 3 My.

EL 5 DE ABRIL EMPIEZAN nuevos cursos. Matrícula diariamente. Solicite prospectos. Instituto Comercial Mixto "Alfredo Torrealba". Huérfanos 1734. Contabilidad. Dactilografía. Taquigrafía Rolsan. Redacción. Aritmética. Ortografía. Auxiliares de Comercio. 23 A.

INSTITUTO FEMENINO. ESTado 225. Corte y Confección. Modas. Lencería. Moda infantil. Camisas de caballero por el mejor Sistema Camps. Sombreros. Flores. Juguetes. Cursos rápidos, diurnos y nocturnos. H|A.

MODAS, CORTE Y CONFECción. Cursos rápidos. Sistema moderno. Profesora especialista. Alumnas confeccionan trajes primer mes. Lencería. Clases diurnas y nocturnas. Diplomas válidos. Academia Nacional de Corte y Confección. Rosas 1353 fono 88690. H|A.

ESCUELA CHILE DE TELEgrafía eléctrica, con treinta años de existencia, ofrece a la juventud de ambos sexos los cursos (diurnos y nocturnos) de Telegrafía, Radiotelegrafía y Dactilografía. Matrícula abierta. Bascuñán Guerrero 260. 18 M.

MECANICA DENTAL. PREPAración profesional eficiente. Empiezan nuevos cursos. Instituto Moderno. Mac Iver 549. 24 A.

GIFFORD PROFESOR DE INglés. Clases individuales y colectivas. Traducciones Castellano-Inglés. Moneda 727. Oficina 610, 6.o piso. 3 M.

GIFFORD'S FOUR SHORT Stories. Aprobado para lectura práctica para terceros y cuartos años de humanidades. Precio: $ 5. 3 M.

ACADEMIA "FENIX". — MAtrícula abierta, cursos Modas, Corte, Confección, moda infantil, lencería, chinelas, camisería. Enseñanza completa, eficiente, económica, por profesoras especializadas. Sistema de facilísima comprensión y aplicación inmediata. Atención esmerada. Otórgase diplomas legalizados. Solicite prospectos. Santo Domingo N.o 1030 (cerca Puente). 6 M.

CURSOS RAPIDOS TAquígrafas, Dactilógrafas Corresponsales. Contabilidad, aritmética, escritura máquina; preparación comercial para alumnos sin humanidades. Cursos diurnos, nocturnos. Instituto de Contabilidad, fundado 1922.— Santo Domingo 1030. (Cerca Puente). 6 M.

¡OJO! ¡TRIUNFE USTED! Escuelas Politécnicas Profesionales "Díaz Gascogne".— ¡Apresúrese! Pida prospectos. — Santo Domingo 670. 30 A.

APRENDA ESCRITURA máquina en forma perfecta. Cursos 15 días, un mes, dos meses.— Instituto de Contabilidad. — Fundado 1922.— Santo Domingo 1030. 3 M.

ESCUELA TAQUIGRAFICA, Catedral 1257. Empiezan cursos, diversas horas. 24 A.

18.—EDUCACION

CURSOS COMERCIALES PITman. Dactilografía al tacto. Taquigrafía Pitman. Contabilidad. Redacción Comercial. aritmética. Ortografía. Cursos rápidos. Solamente a señoritas. Instituto Femenino. Estado 225. H|A.

CURSOS RAPIDOS PREparación comercial, oficinistas, especial para alumnos sin Humanidades; enseñanza completa, eficiente, en breve plazo. Solicite prospectos. Instituto de Contabilidad, fundado 1922. Santo Domingo 1030 (cerca Puente). 29 A.

CANTO, DICCION, IMPOSTAción voz. Profesor Carlos de Serena. San Diego 280-D. Estudios especializados en Italia. 6 Jl.

19.—ELECTRICIDAD.

CASA A. VALENZUELA. INStalador técnico autorizado. Materiales eléctricos. Instalaciones, luz, fuerza y calor. San Diego 1974. Fonos 51752-52869. H|A

20.—FOTOGRAFIAS

FOTOGRAFIA BLANCO. SAN Pablo 1483 (esquina San Martín). Retratos, Ampliados, Reproducciones. Trabajos de aficionados. Garantía. Seriedad Rapidez. H|A.

21.—HOTELES.

HOTEL BRASIL 44, TODAS las habitaciones con radio. H|A.

22.—IMPRENTAS, LIBRERIAS, ETC.

PLUMAS FUENTE, ENCENDEdores, lápices arreglo. Galería Alessandri N.o 30. 30 A.

24.—MATERIALES DE CONSTRUCIONES

¡¡OPORTUNIDAD! PAPELES murales lisos. Rollo $ 3.80. Floreados $ 6. Bronceados $ 10. Papelería Nacional. — Arturo Prat 361. H|A.

FIERRO ACANALADO.— GALvanizado. Sack. 30 A

INDEPENDENCIA 538. BOMbas para riego. Consulte nuestros técnicos expertos. Materiales para construcción. Industrias, Agricultura. H|A.

PINTURAS. PASTA.— SACK 30 A

PAPELERIA CENTRAL. NUEva York 63. Casilla 722 lindo surtido papeles importados y nacionales. Despacho a provincias. H|A.

GRAN BODEGA, AVENIDA GEneral Bustamante 772. Teléfono 45184. Materiales para construcciones. H|A.

S. SACK. BARRACA FIERRO. San Pablo 1179.—Morandé 817 Precios bajos. 30 A.

FABRICA DE BALDOSAS, realizando su existencia. Baldosas en todos colores: 3758-San Pablo-3758. Teléfono 92427. Precios bajísimos. H|A.

24.—MATERIALES DE CONSTRUCIONES

MATERIALES DEMOLICION: Puertas, Cortinas fierro. Maderas. Vigas pino. Fierro T. Tablas piso. Planchas zinc. Sanitarios y toda clase de materiales.— San Diego 1278. 29 A.

FIERRO GALVANIZADO LIso. Sack. 30 A.

24.—MATERIALES DE CONSTRUCCIONES

FIERRO REDONDO PARA construcciones. Sack. 30 A

¡¡REALIZO!! ESCOBILLONES, cera, virutilla, plumeros, tarros basureros metálicos, de construcción. Avenida Bilbao 1001. 24 A.

25.—MAQUINARIAS.

MOTORES ELECTRICOS ALternos y continuos, vendo. Catedral 1285. Teléfono 83575. H|A.

BOMBAS CENTRIFUGAS IMportadas, nacionales, todos tamaños. Motores bencina o eléctricos. Fábrica Ingeniero Cintolessi Fono 93732. Santo Domingo 4140. H|A

BOMBAS TRANSVASIJAR VInos, sobre carros. Fábrica Ingeniero Cintolessi. Santo Domingo 4140. Fono: 93732. H|A

BALANZA, MOLINILLOS, PIcadoras, cortadores fiambre vendemos, compramos. Reparaciones garantidas. Ex jefe técnico Hobart-Dayton, 24 años. "Precisión Hispana". Alameda B. O'Higgins 287. Fono 34223. H|A

CAFETERAS EXPRESS, BAños maría, loncheras, jugueras ventiladores, lavadoras ropa. "Precisión Hispana". Avenida Bernardo O'Higgins 287. Teléfono 34223. H|A.

26.—MAQUINAS DE COSER

MAQUINAS COSER Y ESCRIbir, compro-vendo. Reparaciones garantidas. CASA PUPKO. 10 de Julio 318-B. Fono 51223. H|A.

27.—MAQUINAS DE ESCRIBIR.

SIMS, OFICINA TECNICA MAquinas escribir, sumar. calcular Teatinos 551. Teléfono 60273. H|A.

MAQUINAS ESCRIBIR, CALcular, sumar; compra venta. Reconstrucción general. Servicio mecánico. Ahumada 20. altos Fono 61207. H|A.

28.—MUSICA.

CASA DOGGENWEILER. ESpléndidos pianos de estudio. Pianos concierto, marcas acreditadas. Amplios créditos. Arturo Prat 166. Fono 86961 Casilla 2654. H|A.

29.—MODAS. Y CONFECCIONES.

CORTE, CONFECCION, MOLdes sobre medida. Bordados máquina, 822 Monjitas 822. H|A

ALTA COSTURA. PRECIOS módicos. Monjitas 843, Oficina 22, tercer piso B. 14 M.

CALZADO "ELEGANCIA", MOdelos elegantes creados por su dueño: Luis A. Reyes. 332 San Francisco 332. — ¡Precios módicos! H|A

30.—MUEBLES Y MENAJES.

MUEBLERIA "CHELINO" DE Luis Celino Flores. Arturo Prat 262. Fono 66631. Muebles exclusivamente estilo normando. H|A

MUEBLES CORTINAJES LAMparas consignaciones. Recibimos sus muebles usados parte pago. Presupuestos. Catálogo. Facilidades. Casa Suárez. Rosas 1306, esquina Teatinos. H|A.

ROSAS 1777 MUEBLERIA CENtral ofrece: Dormitorios 2.800— Comedores 2.500— Hall 1.800. También créditos. Mueblería Central Rosas 1777. H|A.

MUEBLES NORMANDOS ofrece Ignacio Brant. Vergara N.o 560. 27 A.

30.—MUEBLES Y MENAJES.

MUEBLES "ASTRAL" SON los mejores. San Diego 458 (Plaza Almagro). Muebles modernos, Precios económicos. Amplios créditos. Provincias: embalajes gratis. H|A.

¡OCASION!! VENDO AMOBLAdos dormitorios, comedor, hall y muebles sueltos. Delicias 2456. 3 M.

¡¡ SOMMIERES !! COLchonería Francesa: refacciona colchones domicilio. San Diego 9.— Teléfono 86259. 30 A.

33.—NEGOCIOS, VENDEN.

PELUQUERIA VENDO, $ 12.000 Tratar: Arturo Prat 1110. 23 A.

34.—NOTIFICACIONES Y CITACIONES.

CITASE A JUNTA GENERAL de accionistas de la Compañía Aurífera Porvenir de Tierra del Fuego S. A., para el 30 de abril a las 17 horas, en Huérfanos 972, of. 518. — El Directorio. 29 A.

DE ACUERDO CON EL ART. 37 de los Estatutos, cítase a junta general ordinaria de accionistas de la Sociedad Agrícola y Forestal en liquidación, en Huérfanos 972, of. 518, para el 27 de abril, a las 17 horas.— La Comisión Liquidadora. 27 A.

COOPERATIVA DE HUERTOS "La Patria".— Cítase a junta general extraordinaria para el 27 de abril a las 19 horas, a fin de tratar sobre la marcha de la Sociedad, elección de directorio, balance y memoria nual. — El Presidente. 28 A.

38.—PERFUMERIAS.

PERFUMERIA AVATTE BANdera 320. Pelucas. Trenzas. Rizos y Armados: $ 0,50 centímetro. Esencias por gramos. H|A

40.—PRESTAMOS, DINERO, INVERSIONES.

ADMINISTRAMOS PROPIEDAdes, anticipamos renta, Caja Propietarios. 2 E. 49

HIPOTECAS ENTRE PARTIculares. Efectuamos tramitación completa. Consúltenos, sin compromiso. Oficina "ENS". — Huérfanos 1223. 6-E. 49

JUNTA ORDINARIA DE accionistas Sociedad Anónima Comercial "La Nacional".— Cítase a junta ordinaria de accionistas de la Sociedad para el 28 de abril en curso a las 18.30 horas, en calle Franklin N.o 565-A con el objeto de tratar de la memoria, balance y nombramiento de directores. El registro de accionistas permanecerá cerrado desde el 23 al 28 de abril inclusive.— El Gerente. —Santiago, 22 de abril 1948. 23 A.

CITACION.— DE ACUERDO con los estatutos y reglamentos, se cita a junta general extraordinaria de socios para el 29 del presente mes, en el local ubicado en Huasco esquina de Nueva de Matte, a las 9 P. M., en primera citación, y a las 9.30 P. M., en segunda citación, con el objeto de tratar la siguiente tabla: 1.— Lectura de la memoria, 2.— Balance, 3.— Elección del consejo directivo. — El presidente. — Santiago, abril de 1948. 24 A.

42.—PROPIEDADES COMPRAN.

COMPRO CASA ANTIGUA Ñuñoa, cualquier estado.— Adrián Ampuero.— Los Serenos 475, oficina 107. H|A.

42.—PROPIEDADES, COMPRAN.

COMPRO PARCELA, ADR... Ampuero.— Los Serenos ... oficina 107.

COMPRO BUNGALOW, ... o Stade Francais. Urgente ... puero.— Los Serenos 475, ... na 107.

COMPRO SITIO INDUSTRIAL ... —Ampuero.— Los Serenos ... oficina 107.

ADMINISTRAMOS PROPIEDAdes, anticipamos renta, Caja ... pietarios.

43.—PROPIEDADES VENDEN.

ADMINISTRAMOS PROPIEDAdes, anticipamos renta, Caja ... pietarios.

45.—RADIOS.

RADIOS OCASION REPARAciones. Transformaciones. ... trucciones. Repuestos. ... Instrumental para técnicos ... ller Electrón". Huérfanos ... Fono 65001.

FERNANDEZ Y CONTRERAS Ltda. Avda. Independencia ... Fono 69520. Radios RCA ... dios Phillips. Arrendamos ... plificadores. Reparaciones ... vicio técnico.

UN AÑO GARANTIZAMOS reparación de su radio a domicilio. Arturo Prat 30. ... 63033.

RADIOS TODAS MARCAS Tocadiscos. Amplios créditos. Reparaciones garantidas. ... cio domicilio. Casa Aravena ... meralda 829. Fono 67016.

RADIO RCA Y DISCOS ... tor "Francisco Figueras y C... Santa Isabel 0301-A entre ... nida Seminario - Condell. ... 44420. Facilidades.

ARREGLO RADIOS SERVI... a domicilio. Arturo Prat ... Fono 67330.

47.—RESIDENCIALES, PENSIONES.

PARQUE FORESTAL, RE... dencial Europea. Cocina de ... mera. Agua caliente perma... te. Pensión mesa. Viandas a domi... cilio. Monjitas 421 Séptimo ...

BUENA PIEZA BAJOS MA... monio. Excelente comida, ... biente tranquilidad, confort, ... pietaria. Calle Capuchinos ... por Cumming, fono 67044.

47 A.—RESTAURANTES.

¿QUIERE USTED COMER ... bien? Pase donde Alfredo. ... Radical Décima Comuna, ... loé 1950. ¡¡¡Atención esm... da!!!

RESTAURANT CHIQUITO. ... cina francesa. Platos exquisitos. ... Exposición 10. (Estación ... tral). Teléfono 93126.

48.—RELOJERIAS.

¡¡¡RELOJES COMPOSTURAS baratas, garantidas. Ne... muy serio. San Diego 851. ... tenos!!!

H. NACHMANN. RELOJERO Técnico. Huérfanos 757, 4.o ... so, oficina 406. Componemos ... lojes toda clase. Absoluta se... dad. Trabajos garantidos. ... cios módicos. Huérfanos 757. ... Nachmann.

48.a—SANITARIOS.

ARTEFACTOS SANITARIOS importados y nacionales. S... tido completo. Precios reba... dos. Entregamos instalados. ... 187 Carmen 187. H|A

LLEGARON TAZAS CO... rrientes, lavatorios, va... rias medidas. Silenciosos standard, nacionales. bidets, baños revestir y con patas de 5 pies y 5 1/2. Salas de baño completas. califont, varias marcas. cocinas gas enlozadas. extenso surtido en lavatorios. se hacen las instalaciones. Avenida Bernardo O'Higgins 2218, teléfono 85995, esquina Echaurren. H...

49.—SASTRERIAS.

SASTRERIA "LAS DOS N... ciones". Bascuñán 36. Term... abrigos de medida y confección ... ¡Diez meses plazo! H|A

GUENDELMAN, SASTRE. H... churas finas. Créditos. San Di... go 852, edificio Teatro Caup... licán. 30 ...

TOBAR Y CIA. SASTRERIA Medidas de alta calidad. H... churas finas. Tropicales. Ca... cas de sport. Esmeralda 8... esquina 21 de Mayo (altos). F... no: 66258. H...

CASAS CENTRALES

120.000.—Bulnes, casita un piso, 3 amplias piezas, baño y cocina.
145.000.—Entre San Francisco y Santa Rosa, casita esquina, con 2 piezas y local.
170.000.—Bulnes, casa un piso, sólida, hall, comedor, 3 dormitorios, baño, dependencias, patio.
200.000.— Inmediato a Jofré y Portugal, casita sólida, 3 piezas, patio y garage. Facilidades de pago.
220.000.—Inmediato a los Padres Franceses, departamento en edificio moderno y asísmico. Living-alcoba, baño de lujo y cocina. Facilidades de pago.
230.000.—Inmediato al Teatro Municipal, departamento en edificio moderno y asísmico. Living-comedor, dormitorio, baño instalado y cocina. Deuda 35.000. Caja Hipotecaria.
270.000.—Entre Compañía y Catedral, casa un piso, sólida, hall, comedor, escritorio, 3 dormitorios; baño instalado, dependencias, patio. Deuda 50.000. Caja Ahorros EE. PP. y facilidades.
260.000.—Avenida Vicuña Mackenna, inmediato a Plaza Baquedano, departamento en edificio moderno. Calefacción central y parquets. Living-comedor, dormitorio, baño completo de lujo y cocina. Deuda $ 31.000, Caja Hipotecaria.
260.000.—Entre San Francisco y Santa Rosa, casa un piso, sólida, living, comedor, 2 dormitorios, baño completo, dependencias, patio con parrón. Facilidades de pago.
260.000.—Lado 10 de Julio, casa un piso, sólida, living, comedor, 3 dormitorios, baño completo, dependencias, patio. Deuda $ 10.000. Caja Nacional de Ahorros.
270.000.—En pleno centro, departamento en edificio moderno, asísmico. Living-comedor con closets, dormitorio con closets, baño y cocina instalada. Deuda $ 50.000, Caja Hipotecaria.
280.000.—Lado 10 de Julio, casa coderna, 2 pisos, sólida, living, comedor con chimenea, 3 dormitorios, baño completo, dependencias, terraza, patio. Facilidades de pago.
280.000.—Lado Avenida Portales, casa de 2 pisos, sólida, hall, living, comedor, escritorio, 2 dormitorios, baño instalado, dependencias, patio. Deuda: $ 15.000, Banco Hipotecario, y facilidades.
295.000.—Barrio Cívico, departamento en edificio moderno, living-comedor, dormitorio, baño completo, cocina id, 2 closets. Deuda: $ 51.000, Caja Hipotecaria y facilidades.
300.000.— Esperanza, casa un piso, sólida, living, comedor, 3 dormitorios, baño y cocina instalados; dependencias, jardín, terraza, garage. Facilidades de pago.
310.000.—Santa Isabel, esquina, casa un piso, sólida, comedor, salón, 3 dormitorios, baño completo, cocina instalada, dependencias, patio. Deuda $ 28.000 Caja Empleados Particulares.
340.000.—Inmediato a Portugal y Santa Victoria, casa un piso, sólida, living, comedor, escritorio, 4 dormitorios, baño completo, dependencias, 2 patios.
360.000.—Inmediato al Teatro Municipal, departamento en edificio moderno, con calefacción central y servicio de agua caliente. Amplio living-comedor, extenso dormitorio con closets, baño de lujo, cocina. Deuda $ 170.000.
430.000.—En pleno centro, departamento en edificio de lujo. Calefacción central, parquets y servicio de agua caliente. Living-comedor, 2 dormitorios con closets, baño y cocina instalados. Deuda: $ 100.000, Caja Hipotecaria.
500.000.—A dos cuadras de Delicias y Ahumada, casa un piso, bien tenida, sólida. Living, comedor, 4 dormitorios, baño completo, dependencias y patio. Deuda: $ 11.000, Caja Nacional de Ahorros y facilidades.
530.000.—Frente al Parque Forestal, departamento de lujo, calefacción central. Amplio living-comedor, 2 dormitorios con amplios closets, baño de lujo, cocina instalada, dormitorio y toilette de empleadas. Facilidades de pago.
540.000.—Entre Marín y Santa Victoria, casa un piso, sólida, tiene 20 piezas y 2 patios. Deuda 9 mil pesos, Banco Hipotecario y facilidades.
600.000.—Inmediato a la Plaza San Isidro, casa un piso, muy bien tenida, amplio living, comedor, escritorio, 3 dormitorios, baño instalado, dependencias, jardín, árboles frutales. Deuda $ 60.000. Caja Empleados Particulares.
650.000.—Entre Bustamante y Seminario, casa de 2 pisos, sólida, moderna. Hall, living, comedor, escritorio. 4 dormitorios, 2 baños completos, dependencias, patio, garage.
680.000.—Vergara, esquina, casa un piso, sólida, hall, living, comedor, salón, escritorio, 4 dormitorios, 2 baños completos, dependencias, patio. Deuda: $ 100.000, Banco Hipotecario.

CARLOS OSSANDON G. NUEVA YORK 25

S. SACK
FIERRO NACIONAL
REDONDO CUADRADO PLANO
S. PABLO 1175
MORANDE 817

EL JUEZ JUSTO

Por Brent and Wells

DICK TRACY

Por Charles Altroph

49.—SASTRERIAS.

SASTRERIA "SALAZAR": Caballeros, niños, extenso surtido corte elegante. Precios incompetibles. Alameda Bernardo O'Higgins 2783 esquina Libertad. — Atendemos a provincias contra reembolso. 30 A

DESDE $ 850 TRAJES SOBRE medida: desde $ 700 trajes confeccionados. — Sastrería Salazar Alameda Bernardo O'Higgins N.o 2783 esquina Libertad. 30 A

SASTRERIA QUIROGA, Copiapó 1126 Teléfono 89430 Hechuras finas Transformaciones. Especialidad en trajes sastre. Precios económicos. H|A.

CASIMIRES NACIONALES desde 125 pesos metro; importados desde $ 175. Depósito directo de fábrica. Casa Salazar Alameda Bernardo O'Higgins 2783 esquina Libertad. Atendemos a provincias contra reembolso. 30 A

SASTRERIA WELLDRESS Hechuras forros seda $ 550 (quinientos cincuenta pesos) Independencia 353 Teléfono N.o 81093 H|A

ROMUALDO MERINO R., Sastrería. Casimires finos Hechuras de primera calidad Trajes sastre, abrigos señora Puente 585 altos Fono 68342 H|A

SASTRERIA PASCUAL GRANdes facilidades de pago Entrega inmediata San Diego 928 Ternos, confecciones hechuras finas H|A

"ANTEZANA" SASTRE ANAtómico Casimires ingleses — Huérfano 880 Segundo piso Frente a Gath y Cháves Fono 31978 H|A

SASTRERIA VASQUEZ BANdera 564 (altos) Teléfono N.o 81687 Casimires finos Hechuras H|A

ADMINISTRAMOS PROPIEDAdes, anticipamos renta, Caja Propietarios. 2 E 49

49.—SASTRERIAS.

OSORIO RECIBE HECHURAS finas desde $ 700 Ternos medida desde $ 1.300 Avenida Matucana 823 H|A

CASIMIRES INGLESES, ITALianos, llegaron a precios rebajados. Casa Salazar — Alameda Bernardo O'Higgins 2783 esquina Libertad. 30 A

CON SOLO $ 50 SEMANALES Ud. ordena su traje terno sobre medida. Casimires importados y nacionales Sastrería "La Mundial" 2545 San Pablo 2545 H A

¡AMPLIOS CREDITOS! SASTrería "La Flor de Matucana" Casimires nacionales e importados Martínez de Rozas 3284 (Lado Correo) H|A

52.—VARIOS.

VERDADERA REVELACION de su destino, por medio de la Quiromancia y cartomancia. Pedir hora. Teléfono 34400. 23 A

53.—JUDICIALES.

QUIEBRA: FRANCISCO LENA Jiménez.— Cuarto Juzgado Civil. — Por resolución de fecha 17 de abril de 1948, túvose por agregado el inventario a los autos — El Secretario. 23 A.

SEGUNDO JUZGADO CIVIL, concedió, con beneficio inventario, posesión efectiva herencia intestada de: Rolando Guillermo Artigas, a hijas Gloria y Nancy Artigas Nogues sin perjuicio derechos cónyuge sobreviviente: Elisa Nogués. El 24 actual, 10 horas, practicaré secretaría, inventario solemne.— Secretario. 23 A

CUARTO JUZGADO CIVIL CONcedió posesión efectiva herencia de doña Carmen Céspedes Páez de Basulto a doña María de las Mercedes y doña María Luisa Basulto Céspedes; y a don Ramón Basulto. 23 A.

APERTURA DE SUCESION.— Ante el partidor, abogado don Luis Morales Zuaznábar, calle Bandera N.o 72, of. 310, se encuentra abierta la sucesión de don Oscar Vallejos Osben.— 23 A.

53.—JUDICIALES.

SEGUNDO JUZGADO CIVIL concedió posesión efectiva herencia intestada de: Humberto García Silva a Raquel Filomena García.— Secretario. 24 A.

SEGUNDO JUZGADO CONCEDIO posesión efectiva herencias intestadas Fidelina Astorga Hidalgo y Víctor Astorga Rojas a Laura Astorga Astorga.— Secretario. 23 A.

SEGUNDO JUZGADO CIVIL AMplió posesión efectiva herencia intestada de Dominga Pinto viuda de Banda, concedida resolución diecisiete julio 1947, en el sentido que dicha posesión efectiva concédese también a nietos de la causante: Roberto Orlando; Héctor Fernando y Eliana Isabel Banda Apablaza, quienes heredan en representación su padre fallecido Domingo Orlando Banda Valverde, sin perjuicio derechos puedan corresponder a cónyuge sobreviviente Aída Susana Apablaza; por derechos que pueden corresponderle como cónyuge sobreviviente de Pedro Banda Pinto. El 26 actual, 15 horas, practicaré en Secretaría, inventario solemne. Secretario. 23 A.

53.—JUDICIALES.

AVISO.— QUINTO JUZGADO Civil ordenó practicar rectificación inventario solemne autos posesión efectiva "Raquel Larrain viuda de Herrera" 24 del presente, 11 horas.— El Secretario. 23 A.

REMATE VOLUNTARIO.— INTEresados sucesión de don Oscar Vallejos Osben y liquidación de la sociedad conyugal habida con doña Ester Vergara viuda de Vallejos, acordaron vender en pública subasta, el catorce de mayo próximo, a las once horas, ante el partidor que conoce de dichos juicios divisorios, abogado Luis Morales Zuaznábar, en calle Huérfanos N.o 1011, ofs. 813 y 816, de esta ciudad, la propiedad de la calle Arturo Prat números 289, 293, 295 y 299, esquina de Eleuterio Ramírez N.o 1019 de esta ciudad. Se admitirán postores extraños. Mínimum: $ 314.300. Boleta: $ 32.000. Precio: reconociendo deuda hipotecaria primitiva de $ 3.200; Saldo: mitad al contado; saldo seis meses plazo, con interés del ocho por ciento y del doce por ciento anual caso de mora, quedando hipotecada la propiedad por saldo insoluto. Demás bases y antecedentes, calle Bandera N.o 72, of. 810.— Aníbal Muñoz A., Actuario. 26 A.

REMATE.— POR RESOLUCION juicio partición Pedro Saravia y otros, ante el compromisario, don Jorge Gumucio y en mi oficina, calle Bandera 842, tercer piso, el 23 del corriente a 16 horas, se rematará el inmueble calle Tocornal 1882, Santiago. Mínimo $ 35.600. Precio pagadero contado. Boleta diez por ciento. Demás bases mi oficina. Luis Manterola, actuario. 23 A.

ORDEN: SINDICATURA DE Quiebras, ley 4702, remataré, en Compañía 1447, 15 horas 4 de mayo, autos Herud-Urmeneta, Balanza Reinaud, mínimum 7.551.65. Miguel Herrera, Martillero. 23 A.

PRIMER JUZGADO CIVIL MAyor Cuantía concedió posesión efectiva herencia intestada de Alberto Muñoz García, a Yolanda, Alberto, Inés Rosa, Gustavo, María Humilde, Mario Abelardo y Juana Nelly Muñoz Mella, sin perjuicio derechos cónyuge sobreviviente María Mella.— Inventario solemne bienes causante practicaré mi oficina Bandera 342 el 26 actual 15 horas.— Secretario. 24 A.

QUIEBRA ALEJANDRO CANAhuate Marzuca.— Cuarto Juzgado Civil.— Por resolución de 20 de abril de 1948, túvose por rendida cuenta general administración Síndico, bajo apercibimiento declararse aprobada si no se objetare dentro de quince días.— El Secretario. 24 A.

53.—JUDICIALES.

REMATE.— EL 20 DE MAYO próximo a las quince horas, ante Tercer Juzgado Civil de Mayor Cuantía, remataráse la propiedad ubicada Avenida Ossa 591, Comuna de Ñuñoa, departamento de Santiago. Mínimum $ 1.000.000. Boleta 10 o|o. Bases y antecedentes Secretaría Juzgado. Juicio Rubio Izquierdo Pedro con Zúñiga Olivos José.— Secretario. 25 A.

QUIEBRA AURELIO GONZALEZ Ramos.— Tercer Juzgado Civil Mayor Cuantía Santiago. En solicitud Sociedad Técnica Comercial Ltda. Verificando crédito por $ 99.600, ordenada pagar por sentencia dictada por árbitro don Adolfo Braun. Juzgado proveyó. Santiago, marzo veinte de mil novecientos cuarenta y ocho. A lo principal por verificado el crédito, publíquese por tres avisos en LA NACION, y remítanse las copias ordenadas por la ley; al otrosí, téngase presente.— G. Muñoz, Juez.— A. Muñoz A.— Secretario. 24 A.

PRIMER JUZGADO CIVIL, Resolución veinte abril presente año, concedió posesión efectiva herencia intestada Alfredo Calderón Villanueva a Alfredo, María del Carmen, Georgina, Elsa, Mario, Celinda, Carlos y Carmela Calderón Aracena, sin perjuicio derechos cónyuge sobreviviente Luisa Aracena viuda de Calderón.— El Secretario. 24 A.

TERCER JUZGADO ABRIL DIEcinueve, concedió posesión efectiva herencia intestada doña Margarita Monsalves Merino, a Raúl Luis Antonio y María Margarita Díaz Monsalves y Elena Marina Díaz Marchina. Inventario solemne practicaré Secretaría, abril 26, dieciséis horas.— Secretario. 24 A.

SEGUNDO JUZGADO CIVIL concedió con beneficio inventario, posesión efectiva herencia intestada de: Santiago Galletti Vernazzani a hijos: María, Elena, Esteban, Mario y Rebeca Galletti Maturana y Olga Verónica Galletti Contreras, sin perjuicio derechos cónyuge sobreviviente Olga Contreras. El 26 actual, 15 horas, practicaré Secretaría inventario solemne.— Secretario. 24 A.

QUINTO JUZGADO CIVIL CONcedió posesión efectiva herencia intestada de Juan Bautista Menares Jelves a Delia, Juan Ramón, José Emilio, Jorge Enrique, Santiago Rafael, Carlos Florencio, Marina Irene, Norma Virginia, Rubén Darío y Eliana Gertrudis Menares Elgueta, sin perjuicio derechos cónyuge sobreviviente. Tramítase conforme arts. 40-44 Ley 5427. 23 A.

53.—JUDICIALES

TERCER JUZGADO CIVIL abril veinte, concedió, con beneficio inventario, posesión efectiva herencia intestada don Manuel Prado Reyes, a sus hijas María Teresa y Ximena Aurora Prado Santa Cruz, sin perjuicio derechos cónyuge doña Teresa Santa Cruz Cánepa. Inventario solemne practicaré Secretaría, abril veintisiete, dieciseis horas.— Secretario. 24 A.

CUARTO JUZGADO CIVIL AMplió auto concediendo también a doña Elena Ana María Gjurinovic Pino herencia de don Pablo Gjurinovic Baljevic. 24 A.

PRIMER JUZGADO CIVIL, Resolución veinte abril presente año, concedió posesión efectiva herencia intestada Bernarda Escobar Reyes a Luis Alberto Reveco Escobar y Blanca García Escobar, sin perjuicio derechos cónyuge don Felipe Benito García García.— El Secretario. 24 A.

PRIMER JUZGADO CIVIL MAyor Cuantía concedió posesión efectiva herencia intestada de Teodoro Thumm Neurath a hermanas legítimas Ana María y Carlota Eva Thumm Neurath. Inventario solemne bienes causante practicaré en Secretaría Juzgado 26 del presente, 15 horas.— Secretario. 24 A.

PRIMER JUZGADO CIVIL MAyor Cuantía concedió con beneficio inventario posesión efectiva herencia intestada de Samuel Ruz Paredes a Armando, Rosa Elvira y María Teresa Ruz Valenzuela, sin perjuicio derechos cónyuge sobreviviente Elvira Valenzuela.— Secretario. 24 A.

QUIEBRA RAUL MARIO TOrres Román.— Por resolución de 17 de abril de 1948, del Tercer Juzgado Civil de Mayor Cuantía de Santiago, fué declarado en quiebra don Raúl Mario Torres Román, comerciante, domiciliado en calle Elías de la Cruz N.o 16 de esta ciudad. Las personas que tengan bienes o papeles pertenecientes al fallido deben entregarlos, dentro de tercero día, al Síndico de Santiago, bajo pena de ser tenidos por encubridores o cómplices de la quiebra. Adviértese al público que no debe hacer pagos ni entregas de mercaderías al fallido, so pena de nulidad de los mismos. Los acreedores residentes en Chile, deben verificar sus créditos y preferencias dentro de treinta días, bajo apercibimiento legal. Las notificaciones por avisos se harán en LA NACION.— El Secretario. 26 A.

POR RESOLUCION ABRIL SEIS 1948, Quinto Juzgado Civil ordenó en el juicio nulidad matrimonio 11711 "Klimfel con Robles", se tuviera por acompañado con citación el acta de manifestación de matrimonio.— Secretario. 26 A.

SEGUNDO JUZGADO CIVIL DE Santiago.— Por auto de fecha 6 del presente, concedió al Fisco, con beneficio de inventario, la posesión efectiva de la herencia de doña María Manriquez Bustamante viuda de Espinosa. El inventario solemne de sus bienes lo practicará el Notario de Hacienda Luis Azócar Alvarez, el 27 del actual a las 11 horas en su oficina Huérfanos 1190. 26 A.

CUARTO JUZGADO CIVIL CONcedió posesión efectiva herencia intestada Luis Leiva Martínez a su hijo Carlomagno Leiva Uribe, sin perjuicio derechos cónyuge sobreviviente Rosa Uribe Flores.— Secretario. 26 A.

SEGUNDO JUZGADO CIVIL, concedió posesión efectiva herencia testada de Dominga Sarria Lira, a heredero testamentario Arturo Fontecilla Larraín.— Secretario. 26 A.

TERCER JUZGADO CIVIL abril veintiuno, concedió, con beneficio inventario, posesión efectiva herencia intestada don Lucas Silva Díaz, a Hernán, Humberto, Silvia, Jorge y Amelia Silva Oyarce sin perjuicio derechos cónyuge doña Rosa Amelia Oyarce. Inventario solemne practicaré Secretaría abril veintiocho, dieciséis horas.— Secretario. 26 A.

53.—JUDICIALES.

SEGUNDO JUZGADO CIVIL concedió posesión efectiva herencia testada de José Francisco Walton Green, a su heredero testamentario don Juan Luis Labarca González.— Secretario. 22 A.

TERCER JUZGADO, ABRIL veinte, concedió, conforme arts. 40-44 ley 5427, posesión efectiva herencia intestada Arturo Alejandro Mora Pérez a Elsa Raquel Zúñiga Fuentes.— Secretario. 26 A.

TERCER JUZGADO CIVIL abril veintiuno, concedió posesión efectiva herencia doña Elcira Avaria Araneda, a su heredero testamentario don Fidel Araneda Bravo.— Secretario. 26 A.

QUINTO JUZGADO CIVIL CONcedió posesión efectiva herencia intestada de Celso Enrique Román González a María Angélica, Juana Guillermina y Enrique Román Crocce, sin perjuicio derechos cónyuge sobreviviente. Inventario solemne practicaré 26 actual, 16 horas.— Secretario. 26 A.

QUINTO JUZGADO CIVIL CONcedió posesión efectiva herencia intestada de Rebeca Souper Puelma a María Rebeca, María Josefina, Roberto y María Amalia Videla Souper.— Secretario. 26 A.

NOTIFICACION.— EN EXPEdiente N.o 88.831 "Fisco con Montes Berta", expropiación del Cuarto Juzgado Civil de Mayor Cuantía de esta ciudad, por sentencia de fecha 12 diciembre de 1947, y confirmada por la I. Corte en sentencia de 30 de marzo último, se ha mandado pagar la cantidad de $ 691.400.00, por la expropiación del inmueble signado con el N.o 584|94 de calle Natanael de esta ciudad.— Puyó, Secretario. 26 A.

QUIEBRA LUIS TAPIA SALAmanca.— Tercer Juzgado Civil. El 19 abril en curso verificóse Junta Acreedores con asistencia representante Síndico y los siguientes acreedores: Samuel Estrada, Gustavo Núñez, Consorcio Nacional de Productores Maderas y Ramiro Beltrán acordando los concurrentes a dicha Junta aceptar las proposiciones de convenio, y declarando que el fallido no queda sujeto a la intervención del Síndico. Previa certificación del Secretario acreditando que convenio reunió mayorías legales, juzgado proveyó: "Santiago, 22 de abril de 1948. Con el mérito del certificado que antecede y visto lo dispuesto en el art. 148 de la Ley de Quiebras, se declara acordado el convenio y notifíquese a los acreedores que no concurrieron a la Junta por tres avisos en el diario LA NACION. G. Muñoz C., A. Muñoz A.— El Secretario. 26 A.

BOMBAS.

CITACION. — 12.a COMPAÑIA de Bomberos "Chile Excelsior".— Cito a la Compañía a reunión extraordinaria para el jueves 22 del presente a las 19.30 horas. Tabla: Elección de Teniente 1.o; Un Consejero de Disciplina y otros asuntos ha que haya lugar. — Secretario. 23 A.

CUERPO DE BOMBEROS DE Ñuñoa.— Segunda Compañía "La Vida por la Humanidad".— Por orden del capitán, cito a la Compañía a ejercicio para el viernes 23 a las 22 horas, con uniforme de trabajo; Punto de reunión: el Cuartel.— El Ayudante. 23 A.

3.a CIA. BOMBEROS QUINTA Normal "Voluntad y Sacrificio".— De orden del Capitán, cito a la Compañía a ejercicio para el viernes 23 a las 21.30 horas. Uniforme de trabajo. Punto de reunión: el Cuartel.— El Ayudante. 23 A.

SEPTIMA CIA. DE BOMBEROS "Honor y Patria".— Reunión General extraordinaria para hoy viernes 23 a las 20 horas, en el Cuartel. Tabla: Nombramiento de Honorarios; asuntos en general. —El secretario. 23 A.

GUIA PROFESIONAL

MEDICOS

DR. MANUEL MUÑOZ VALENZUELA
Enfermedades de niños.
Almirante Pastene 344-A
Teléfono 41270.

DR CASTAÑON
Exclusivamente pulmón.
Agustinas 1269 (edificio LA NACION)

HERNIAS
Várices, hemorroides, sin operar. Rayos X. Medicina interna, especialmente corazón, pulmón, estómago hígado, diabetes, reumatismo. obesidad, extirpación indolora radical verrugas.
DOCTOR J MONTERO C.
Parque Forestal 384. (Ahora Ismael Valdés V.) teléfono 33639 H.|A.

DR. GORGEWSKY
Rayos X
Bronconulmonares, Estómago Hígado. Diabetes (De 2 a 5)
Almirante Barroso 57. 13 VII

DR. DIMITSTEIN
Exclusivamente señoras.
Rayos X.— San Antonio 28 3.er piso. Teléfono 64206. 18 V

GONDOS
Recientes estudios en Estados Unidos Ortopedia-Traumatología Reuma. Deformaciones huesos accidentes trabajo y deporte. Phillips 16 Fono 32351 H A.

PROFESOR RAMIREZ
Piel Venéreas.
José M. Infante 22.
Fono 48517 3 V.

CLINICA PIEL VENEREAS
Dr Sylvester.
Examen salud Rayos X.
8-10 1/2 y 3-8. — Teléfono: 31832 Monjitas 298. 4-I-49

DR. STUTZIN
Ex Director Hospital Europa
Urinarias, sexología, impotencia Ultratermia.
Monjitas 843-B.— Departamento 44.— 3 a 6 P. M. 29 IV.

GALLEGUILLOS
Rayos X
Corazón. Pulmón. Hígado. Estómago
Nataniel 457 Fono 80691 31 X

DR. RAMON PINEDA
Médico Homeópata
Ramón Angel Jara 481
(entre Catedral y Compañía) cuadra 23).
Teléfono 95322 6 V.

DR. GRINSCHPUN
Corazón, Riñón, Hígado, Intestinos, Endocrinos. Sexología. Rayos X. Consultas: 1.45-4.15 Miraflores 250. Fono: 35656 H. A.

MEDICOS

Dr. WORTZMAN
Medicina Interna. Reumatología. Rayos X.
Monjitas 350. 2.o Piso, Depto. 1. Fono 31813. — Horario: 5-6½.

Dr. CLAUDIO COSTA
Cardiología. Electrocardiograma. Rayos X.
Horario: 3-5.

INSTITUTO DE ENFERMEDADES DEL CORAZON
Dr. DESIDERIO GROSS
Titulado Europa y Chile.
2 años en Nueva York
EXCLUSIVAMENTE PARA ENFERMOS DEL CORAZON
Cansancio, presión, aorta angina, coronarias asma trastornos nerviosos del corazón. Tratamiento de los trastornos circulatorios de las piernas
Providencia 309 — Fono 491402 31-VIII

Dr. THOMPSON SCHWARZENBERG
Señoras: glándulas, obesidad, arterioesclerosis, reumatismo, hígado, estómago, intestinos. Metabolismo, impotencia sexual.
Merced 436-A. — Fono 33788. 3 V.

DOCTOR RATINOFF
Pulmón. — Asma
Corazón.— Rayos X
Agustinas 661.— 3-6.— 32621-46405 30-IV

DOCTORA LONNBERG
Ginecología. Partos
Nataniel 658 Fono 64662. 6 VIII

Dr. WAISSBLUTH
Corazón, Pulmón, Estómago, Hígado.
Rayos X
Serrano 140.-Fonos 64177-44958 3 VI.

Dr. HERNAN MATUS UGARTE
Medicina interna.
Teléfono 85615 - Compañía 1882
Consultas 1 a 3. 29 IV.

OCULISTAS

HERNAN BRINCK
Médico-Oculista: Monjitas 722.
De 4 a 8 P. M. Teléfonos: 490380-30264. 13 VIII

DR. DANIEL AMENABAR OSSA
Operaciones. Enfermedades de ojos. Graduado Londres.
9.30 — 6.
MARIO AMENABAR PRIETO
Estudios. Alemania. 3 - 6.30
Moneda 973. Oficina 531
Teléfono 82792 14-V.

ABOGADOS

AIDA SEPULVEDA
HERACLIO MORALES
Civiles. Criminales
Arturo Prat 722, departamento 2. 4 V.

ABOGADOS

RENATO FERNANDEZ LECAROS
VICTOR VIAL Y
ARMANDO REYES D.
Abogados
Agustinas 1350 — Oficina 570.

DENTISTAS

DOCTOR A. CASAS BASTERRICA
Cirujano Dentista
Dentaduras relámpagos en 24 horas, y reparaciones en 80 minutos. Cirugía: operaciones y extracciones indoloras
Consultas: de 2.30 a 7.30
Monjitas 485. H. A.

DR. ALFREDO MUÑOZ LOBOS
Cirujano-Dentista
Puentes. Placas. Extracciones
Compañía 1852 Fono: 85779. H A.

DIENTES ANTIESTETICOS
Reciben perfecto aspecto estético, por fundas de porcelana. Resajuste y reparaciones de planchas antiguas. Trabajos urgentes en 24 horas. Doctor RODRIGUEZ, Pasaje Matte 81, departamento N.o 222, fono 33343. H. A.

Dr. GUILLERMO VARGAS A.
Dentista
Cirugía.— Puentes.— Placas. Niños.
Huérfanos 801 — 2.o piso.
Oficina 9.— de 3 a 7.30 P. M. 7 V

MATRONAS

SEÑORA PHERINY
Atiende enfermas provincias.
Lord Cochrane 95. 23 V

SEÑORA CARMONA
Santa Rosa 203. Fono 68331. 23 V

SARA SAN MARTIN
Clínica.
San Francisco 208.
Teléfono 88585 1.o V.

RAQUEL GONZALEZ TORO
Especialidad primerizas
Serrano 161. — Fono 87202, 30 X.

MATERNIDAD ST. JOSEPH'S
Carmen Cuevas
Casos urgentes enfermas provincias. Villavicencio 387.
Tel. 34342. 3 V

CARMELA TORO
Matucana 640 - Tel 92206 25 IV.

SARA SAN MARTIN
Clínica
— San Francisco 208. —
Teléfono 88585 1.o VI

SEÑORA GONZALEZ
Consulta gratis
San Diego 267. 30 IV

MATRONAS

MERCEDES DARRIGRANDE
Estudios extranjero, últimos adelantos. — Av. Holanda 3594.
Teléfono 42468. 8 V.

SEÑORA MORAL
Embarazos toda época
Tratamiento casos urgentes.
Avda. Santa María 259, 3.er piso, frente Palacio de Bellas Artes. Fono 84931. 30 IV.

TECNICOS DENTALES

LABORATORIO DENTAL LEZAETA
Dentaduras artificiales
Composturas inmediatas
Huérfanos 757 — 3.er piso
Oficina 308 — Teléfono: 31829 H. A.

HUMBERTO MAULEN
Mecánico para Dentista
Bdo. O'Higgins 773.— Of. 6
.. Composturas rapidísimas H. A.

PRACTICANTES

ESCOBAR
Tratamientos
Huérfanos 757.— Oficina 207. 9 V.

DOMINGO CUEVAS
San Pablo 3255. Fono: 91777.
Atención: 9-1 P. M. y 2.30-9 P. M. H A.

REYES
Tratamientos.
A. Prat 763— Teléfono 66532 31 V

VETERINARIOS

CLINICA VETERINARIA AMERICANA
Avenida Condell N.o 15
Fonos 45224-48541 8-V.

MASAJISTAS

LUIS MUGA LEON
Masajista titulado
Compañía 1329 — Pedir hora.
Teléfono: 62480 — Atiende a domicilio. H. A

ORTOPEDICO

ORTOPEDICO MARCOS
Esmeralda 834.
Teléfono 68666. 17-I-49.

CORREDORES DE PROPIEDADES

ROSEMBERG MIERES
Oficina de Propiedades
Huérfanos 1112F. Fono: 66982
Compra-Venta Casas, Fundos. Parcelas — Arriendos Administraciones H. A.

SITIOS URBANIZADOS

Desde $ 60.000.— con $ 12.000 contado, sector San Miguel, lado Santa Rosa,

LOCOMOCION INMEDIATA

Pavimentación y luz eléctrica terminándose. La Población tendrá una hermosa Plaza, Escuela y Mercado propio. Sitios diferentes dimensiones. — Saldo en cómodas cuotas mensuales, durante cinco años.

SIN COMISION SIN INTERESES

PROPIEDADES:

$ 300.000.— Bungalow lado Carrera, una cuadra Blanco Encalada. Deuda $ 40.000.— Caja Empleados Particulares. Jardín, hall, living, comedor, 3 dormitorios, baño, dependencias.

$ 385.000.— Bungalow moderno, Población Banco de Chile, jardín, porch, living, comedor, cocina, repostero, 2 dormitorios, baño, entrada de auto.

$ 420.000.— Bungalow moderno, inmediato a Tobalaba. Deuda $ 200.000.— Caja FF. Armadas. Living, comedor, escritorio, 3 dormitorios, baño, pieza, toilette empleada, cocina instalada, entrada de uto.

$ 430.000.— Bungalow moderno, inmediato a Macul. Deuda $ 200.000.— Jardín, living, comedor, 3 dormitorios, baño, cocina, repostero, pieza y toilette de empleada, garage, parrón, árboles frutales.

$ 450.000.— Chalet californiano, inmediato a Miguel Claro Deuda $ 450.000.— Bajos: hall, living, escritorio, comedor, cocina, dependencias. Altos: 4 dormitorios, baño, terraza. Manzarda: 2 piezas y baño completo. Amplio jardín, calefacción central, garage para 2 autos, árboles frutales.

$ 500.000.— Bungalow asísmico moderno, recién construido, no habitado, inmediato Av. Ossa. Jardín, porch, hall, living-comedor con chimenea, 3 dormitorios, baño completo, pieza y toilette empleada, cocina amoblada, garage.

TORRES & UNDURRAGA

COMPRA-VENTA, ARRIENDO, ADMINISTRACION DE PROPIEDADES.

Calle NUEVA YORK 44. — EDIFICIO BOLSA DE COMERCIO —— SANTIAGO

PROPIEDADES

120.000 LUIS VICENTINI; 140.000 ESMERALDA; 140.000 ARTES; 140.000, 160.000, POBLACION BUZETA; 140.000, 160.000, 252.000; 360.000 DR. CHARLIN; 180.000 JORGE HUNEEUS; 220.000 BUEN ORDEN; 260.000 MENDOZA; 260.000 NUÑOS; 330.000 BARON DE JURAS REALES; 360.000 ANDRES BELLO; 400.000 DR. JOHOW; 950.000 B. GUERRERO, 4 casas 3.370 m2. cuatro casas, sector industrial.

250.000 CALLE CINCO, inmediato RCA, asísmica, living, comedor, 3 dormitorios, toilette, OPORTUNIDAD.

250.000 GARIBALDI, Ñuñoa, inmediato Avda. M. MONTT, galería, living, comedor, tres dormitorios, pieza y servicios empleadas.

250.000 JUAN S. BACH, bungalow inconcluso, 15 x 35, living, comedor, tres dormitorios, dos toilettes, cocina. Recomendable constructores.

280.000 FCO. VILLAGRA, bungalow 3 dormitorios, comedor, hall, baño completo servicios.

296.000 CARMEN, living, comedor, hall, 5 dormitorios, cocina, servicios empleada, toilette.

385.000 CARLOS AGUIRRE LUCO, Ñuñoa, bungalow moderno, asísmico, living, comedor, 3 dormitorios, cocina, toilettes de lujo, todo servicio. Deuda inclinida: 78 mil pesos, Caja Ahorros.

400.000 ROGELIO UGARTE, espléndida propiedad un piso, asísmica, recién construida, living, comedor, tres dormitorios, toilette de lujo, pieza cocina impecable, pieza y servicio empleada. OCASION.

480.000 GRAN AVENIDA, inmediato Casino Escuela Aviación, bungalow moderno, living, comedor, cuatro dormitorios, cocina, toilettes de lujo, todo servicio, garage.

500.000 AVENIDA JESUS, dos pisos independientes y dos casitas interiodes de renta. Oportunidad.

531.000 BROWN-SUR, bungalow moderno, living, comedor, 4 dormitorios, hall, baño completo, [illegible] instalada.

600.000 A. PRAT, cerca Alameda, 13 habitaciones, galería, dos patios; superficie: 12 x 42.

600.000 PRESIDENTE BARROS LUCO, Gran Avenida, paradero 3, magnífico bungalow terminándose, apropiado constructores. Falta colocar parquets, puertas, ventanas y pintura. Oportunidad. Acepto ofertas al contado.

600.000 AVDA. B. ENCALADA, frente Escuela Ingeniería, dos pisos independientes, buena renta.

625.000 AVDA. MANUEL MONTT, Ñuñoa, chalets dos pisos, asísmico, hall, salón, dos comedores, cuatro dormitorios, todo servicio; interiores, Departamento de renta. Oportunidad.

800.000 JOSE JOAQUIN VALLEJOS, chalet moderno, asísmico, dos pisos, living, comedor, escritorio, 4 dormitorios, vestíbulo, repostero, cocina y estanterías, terraza, garage, 3 toilettes de lujo, superficie 20 x 30. $ 500 mil contado.

1.050.000 RANCAGUA, chalet moderno, asísmico, 15 x 50, Departamento de renta y casa habitación. Valor comercial neto.

1.300.000 VICUÑA MACKENNA, chalet 3 pisos, toda comodidad, 23 x 44, interior galpones industria Dos garages. Oportunidad. Deuda $ 800 mil, incluida.

SITIOS Y PARCELAS

122.000 SAN LUCAS, Las Condes, sitio 40 x 56, terreno plano, cierro alambre.

180.000 SEPTIMA AVENIDA, 3 sitios espléndida ubicación, 750 m2. Uno esquina 10 x 25; dos colindantes, 12 50 x 20.

200.000 TRES ANTONIOS, 25 x 60, Ñuñoa, sitio residencial, gran porvenir.

*100.000 MARIA VIAL, Gran Avenida, lindo sitio, 33.30 x 33.40, para loteo.

*250.000 Av. NOGUEDAL, 19 x 83, lado Príncipe Gales, Acepto permutas chalets barrio alto o Bungalow, Lloileo, Cartagena, Algarrobo.

320.000 JUAN GODOY, 12 x 21, inmediato V. Mackenna, espléndida ubicación, facilidades.

AVENIDA LARRAIN, Ñuñoa, sitio esquina 3.000 m2, la mejor ubicación; aceptase propiedad urbana parte de pago.

240.000 PARCELA BATUCO, 3 hect. frutales, casa habitación e inquilino. Gran porvenir.

420.000 PARCELA MACUL, 21.000 m2., todo cultivo, terreno plano, abundante riego.

SECCION COMPRAS

Necesito edificios, Departamentos hasta 3 millones de pesos, Chalets barrio alto, $ 1.300.000 a $ 1.500.000; Propiedades hasta $ 1.200.000, dando crédito hipotecario igual valor. Referencias por escrito.

PRESTAMOS HIPOTECARIOS

Necesito partidas de $ 100.000 a $ 1.000.000, interés 12 o|o libre de todo gasto. Pago anticipado de intereses anuales. Absoluta garantía.

OFICINA LUIS RAMIREZ RAMIREZ MORANDE 291, OF. 3 — TERCER PISO

LA NACION

VIERNES 23 DE ABRIL DE 1948
SANTIAGO DE CHILE

LOS URUGUAYOS TAMBIEN GANARON A LA "U"

Continuó anoche en la cancha del Famae el torneo internacional de básquetbol, con los triunfos de la Universidad Católica sobre Santiago por 41 a 35 y de Atenas de Montevideo frente a la Universidad de Chile por 43 a 28.

Importancia especial tenía el encuentro entre uruguayos y universitarios. Eran los invictos del torneo y más que ello, los posibles aspirantes al título. Por otra parte, se deseaba comprobar la real eficacia del quinteto oriental, que si bien en su debut había exhibido ponderables condiciones, no pudo convencer totalmente por la debilidad del adversario. Anoche Atenas lo hizo plenamente. Es un quinteto de grandes valores individuales, que destaca por su tendencia a practicar un basquetbol de calidad, aunando lo positivo a lo lucido. A través de todo el match se mostró superior a la "U". Las mismas alternativas del marcador al final de los diferentes períodos lo indica: 10-7, 22-11, 28-18 y 43-28.

Paulatinamente, los uruguayos acentuaron su superioridad, que al final se trocó en aplastante. Sólo en el primer cuarto, la "U" fué rival de peligro, pero después incurrió en desaciertos continuados, lo que motivó el fracaso más absoluto del elenco. Atenas jugó cómodamente y demostró alta eficiencia. Tuvo hombres como Martínez, gran figura de la cancha; Díz y Kanepa, de relevantes virtudes, secundados muy bien por sus compañeros. Entre los universitarios, sólo Mitrovic hizo algo beneficioso, en tanto que los demás pasaron poco menos que inadvertidos.

Aunque inesperado, resultó muy meritorio el triunfo de la Universidad Católica sobre el seleccionado de Santiago. Sorpresivo, por cuanto el equipo estudiantil había dejado pobre impresión en su match anterior, pero lo cierto es que anoche se rehabilitó y lo hizo con toda clase de merecimientos. A partir del segundo cuarto, ensambló mejor sus líneas y dominó a un rival que se mostró apático y falto de espíritu de lucha. Bernedo y Skoknic, principalmente, fueron las mejores figuras del ganador. En Santiago sobresalió Mohanna. Los cuartos terminaron con este score, favorable en los tres últimos períodos a la U. C.: 10-10, 22-16, 31-25 y 41-35. Cabe hacer notar, que en este partido hubo diferentes incidentes, habiendo sido expulsados los jugadores Pedro Araya, por foul descalificador, y Mohanna, por insultar al árbitro.

Señalamos los principales pormenores de los partidos:

UNIVERSIDAD CATOLICA (41 puntos): Mellado (4), Bernedo (14), Long (0), Valpreda (8), Skoknic (9), Fernando Moreno (6).

SANTIAGO (35 puntos): Mohanna (14), Monti (4), Car... Araya (4), Herrera (2), Sánchez (2), Hammer (4), Parra ... Pedro Araya (3), González (2).

ARBITROS: Alejandro Gálvez y Félix Olivares.

ATENAS (43 puntos): Tabaré Larreborges (4), Kanepa (1.. Diz (0), Bernardo Larrenorges (1), Martínez (4), González ... Richardulli (0), Gaffe (0), Ballefín (9), Bertolotti (0), Be... gui (0), Bonini (0) y Silverstein (0).

UNIVERSIDAD DE CHILE (28 puntos): Verdugo (1), ... mentini (4), López (6), Figueroa (5), Mitrovic (2), Viñes ... Seovic (4), Restovic (2) y Lolic (2).

ARBITROS: Rubén Astudillo y Renato Hales.

Los novicios de 1948 demostraron que el boxeo aficionado tiende a mejorar

Los entrenadores son los hombres que se necesitan

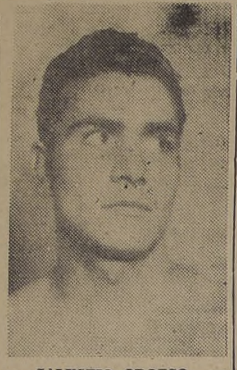

SALUSTIO OROZCO

LUIS SILVA

FERNANDO LIZANA

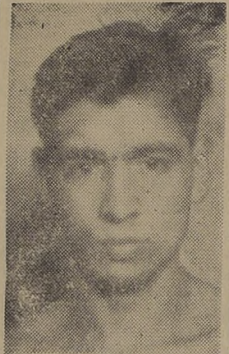

MIGUEL ESPINOZA

EL CAMPEONATO de los Barrios efectuado recientemente en el gimnasio del Deportivo Famae, resultó una sorpresa para todos, por que dirigentes y público no pensaron jamás que una competencia de novatos podría alcanzar un nivel técnico tan alto que hizo palidecer la calidad de cuántos se han realizado en los últimos años, incluso a los campeonatos nacionales.

La causa que resulta hasta cierto punto extraña, es que el público, y los mismos dirigentes, se habían ya habituado a presenciar combates en que los protagonistas no demostraban mayores virtudes que la de exhibir una enorme voluntad, y una valentía a toda prueba. La misma decadencia del boxeo en general, nos había impuesto resignación, por que mal podíamos exigir que los boxeadores de nuestra época pudieran demostrarnos un boxeo depurado como en sus tiempo lo hacían Fernandito, Uzabeaga, Osorio, Mery y otros que pertenecieron a una generación de pugilistas brillantes, y quizá volverá, si el entusiasmo existe como en otros tiempos. Sin embargo, la juventud de ahora ha querido tal vez plagiar a los que en otra época hicieron alarde del arte que reglamentó el Marqués de Queensberry, porque la verdad es que la mayoría de los noveles pugilistas metropolitanos hicieron revivir, —aunque no en la misma medida, porque sería exageración,— los tiempos buenos de nuestro boxeo.

Este progreso que aparentemente resulta un tanto sorpresivo, tiene su explicación, ya que no era posible que todos los aspirantes a boxeadores no supieran ni pudieran coordinar sus acciones del músculo con el cerebro. Era imposible que de una centena de muchachos con ciertas condiciones físicas, no hubieran algunos que se compenetraran del arte que les agrada practicar.

Le tocó en suerte ser el Campeonato de Novicios de 1948, en donde un grupo de aficionados exhibieran sus virtudes luego de recibir una enseñanza relativamente corta a manos de sus respectivos entrenadores. Y al hablar de éstos hombres que se dedican a la enseñanza de la defensa propia, cabe destacar al ex pugilista de color, Willie Murray, hombre que se ganó la nota más alta del torneo, al presentar a un aficionado que se constituyó en la revelación del Campeonato y tal vez en el mejor mediano amateur de la capital. Otro de los entrenadores que merece una mención honrosa, es Héctor Rodríguez, que ocupa la plaza de director técnico de la Rama de Box en la Fábrica de Material de Guerra del Ejército. Tanto o mejor que el entrenador del Club Yarur, ha sido la labor de Héctor Rodríguez, porque con sus sabias enseñanzas pudo colocar al Famae en un sitio de privilegio entre las instituciones congéneres de Santiago. El Famae, con su valiosa colaboración, se ha ceñido el título de Club Campeón de Novicios con 12 puntos, seguido del Chuchunco que obtuvo 11. Y no es la primera vez que el Famae ha realizado ésta proeza, sino que también los Campeonatos de Novicios y Veteranos de 1946 y Veteranos de 1947.

Siguen a los entrenadores ya nombrados, los nombres de Juan Rojas, ex campeón de Chile en el peso gallo, quién con una reducida representación, y no obstante colaborar con un club nuevo como es el Chuchunco, pudo darse el lujo de ocupar el segundo puesto del torneo; Fernando López, crack de otro tiempo, que con la cooperación de Oscar Giaverini, adiestraron a un equipo que representó al club Corcolén en brillante forma, repitiendo la enaltecedora actuación que le cupo a esta institución en el Campeonato de Novicios del año pasado. Esta vez, entre los púgiles del Corcolén, destacó con caracteres nítidos el mediano Salustio Orozco, hombre de un físico impresionante para la categoría, y que, a juzgar por las demostraciones realizadas a través del torneo, podría decirse, sin temor a equivocarse, que Orozco podría considerarse entre los nuevos valores del pugilismo metropolitano, ya que cuenta con suficientes aptitudes para alternar con éxito en una categoría muy adaptada a su físico y altura. Por último, debemos referirnos al ex profesional, Luis Gómez, entusiasta entrenador del Club Hípico que con un reducido equipo logró el tercer lugar de la competencia, aun cuando consiguió titular a dos de sus representantes.

LA ACTUACION DE LOS PESO PESADO

Alfredo Calás, que pesó 104 kilos y Luis Silva, con 90, definieron el título de la categoría completa en éste certamen local. Fué ésta la ocasión para conocer mejor al Campeón de los Barrios, y una vez más se pudo notar su tendencia a la lucha, porque la verdad es que Calás posee más condiciones para luchador que para el boxeo. Pudo haber ganado por fuera de combate sin embargo en ningún momento se le alcanzó. Aun que cuando esporádicamente atacaba debía haberlo recibido con uppercuts. Si le hubiese tocado un hombre más decidido y no como Silva que en algunas veces le rehuyó el combate, habría quizás sufrido un contraste. Es más, si Luis Silva, hubiera arriesgado más, y con el suficiente cuidado para entrar, habría calzado bien al campeón, ya que en varias ocasiones conectó su cross izquierdo nítidamente en el rostro de Calás, y sólo en una oportunidad entró su cross de derecha, que no llevó la violencia necesaria, aún cuando Calás vaciló.

Otro de los hombres que merece destacarse de este torneo, es el mediopesado Andrés Tognarelli, que en la final de esta competencia derrotó de un recto derecho a Manuel Gómez. No obstante su triunfo, existe aún la duda sobre la capacidad boxística de Tagnarelli, ya que en los dos combates que debió intervenir, superó a sus adversarios en el primer asalto. Sin embargo, su físico imponente se aviene con la categoría en que alterna, a la vez que ha dado muestras de su potente golpe. Estimamos que Santiago podría contar con un buen medio pesado siempre que Tognarelli fuera entregado a un entrenador eficiente, y que se interese por el futuro del púgil ítalo-chileno.

El Campeón de los Barrios de la categoría Gallo, Fernando Lizana, hubo de ser superado, estrechamente, por un adolescente como es Luis Cornejo del Tranviario. Cornejo es el duplicado de su hermano porque al parecer, le ha imitado todos sus movimientos. Pese a que no luce del todo, conecta sus golpes con bastante precisión. De esta manera pudo lograr el veredicto. Aprovechó la errada táctica de Lizana para puntearlo con su izquierda, y el un-dos que lo despide con suma facilidad. Lizana debió haber buscado el combate franco y no hacerle la pelea al adversario. Habría triunfado bien el representante del Comercio; pero a un hombre más escurridizo que él y más hábil, debió haberlo peleado a media distancia, y no facilitarle la mejor expedición al contrario.

CON UN EQUIPO DE SANTIAGO SE MEDIRAN LOS PUGILES DE VIÑA

MAÑANA EN EL CLUB DEPORTIVO FAMAE

La Asociación Santiago de Box ha pactado un compromiso con su congénere de Viña del Mar, para mañana en la noche en el ring del Deportivo Famae.

La dirigente metropolitana hará actua re nesta competencia, al mismo equipo que se tituló Campeón de Novicios, y la Asociación viñamarina, al que obtuvo el título de Campeón de los Barrios en la competencia efectuada últimamente en esa ciudad. Los pugilistas viñamarinos son elementos que vienen precedido de un cartel aceptable, ya que en su mayoría son pugilistas que poseen golpes violentos como lo prueban los antecedentes que damos a conocer en seguida:

DELEGACION DE VIÑA

MINIMO.— Eduardo Vargas. Obtuvo el campeonato después de tres combates por K. O. y dos por puntos.

MOSCA.— Andrés Pérez. Es un aficionado de pegada formidable, ya que venció por K. O., a todos los adversarios que intervinieron en su categoría.

GALLO.— Guillermo Arellano. Es la revelación del Campeonato de Viña del Mar, porque demuestra mejores conocimientos boxísticos que el resto de los campeones. De 9 peleas, tres ganó por K. O.

PLUMA.— Florencio Gonzáles. Un hombre de mucha vitalidad, valiente al extremo. Ganó diez peleas por puntos.

LIVIANO.— Eduardo Ramírez. El aficionado más discutido del Campeonato de Viña por su enredada manera de actuar. De las 9 peleas, 4 ganó por fuera de combate.

MEDIO MEDIANO.— Raúl García. Gran noqueador, de 10 combates, 8 venció por K. O.

MEDIANO.— Mario Avila. Es muy joven para la categoría. Venció por puntos en los seis compromisos que debió cumplir.

MEDIOPESADO.— José Hormazábal. Es el Antonio Rojas de Viña, por su fuerte punch. Todos sus compromisos, los liquidó al primer round.

PESADO.— Segundo Rojas. Un hombre valiente, de pegada formidable que ganó todos sus compromisos.

PUNCH QUE PROVOCO SU MUERTE RECIBIO UN JOVEN PUGILISTA

MILWAUKEE, 22.— (UP). — El boxeador Jackie Darthard, de 19 años de edad, falleció de conmoción cerebral y hemorragia interna, a consecuencia de un golpe sufrido anoche en el encuentro con Bert Lytell.

BATERIAS
NUEVAS, GARANTIDAS
WILLARD - OXFORD
Estación de Servicio Willard
SAN IGNACIO 37 — TELEFONO 61225
RENE URIBE BATE

SERVICIO DE LA AGENCIA FRANCESA.—

Se agotaron ayer entradas para el box y el atletismo de la Olimpíada Mundial

Importante carrera de autos habrá el domingo en Brasil

JUEGOS OLIMPICOS

LONDRES, 22 (A. F. P.). — Un millón ciento veinticinco mil entradas para los Juegos Olímpicos, han quedado a disposición de los visitantes extranjeros, sobre un total de 2.250.000 que han sido impresas.

Todos los billetes que al 1.o de mayo no hayan sido adquiridos por los extranjeros, serán puestos a disposición del público británico. Pero la demanda ha sido tan enorme, que ya para algunas pruebas no hay localidades disponibles, especialmente para el box y el atletismo.

Fuera de estos dos deportes, las competencias que hasta el momento han atraído mayor número de demandas, son la natación y las pruebas hípicas.

Estados Unidos adquirió ya todo el porcentaje que le correspondía de entradas, y de numerosos países de Europa llegan considerables cantidades de peticiones de reservas.

Los organizadores de los Juegos han adoptado severísimas medidas para evitar el mercado negro de entradas, y han establecido todo un complicadísimo sistema de control, cuyas disposiciones son mantenidas en el más absoluto secreto.

El Comité Olímpico de Suecia, por otra parte, puso a disposición del Comité Organizador de los Juegos, 125 toneladas de madera, las que serán utilizadas en la construcción de tribunas y barreras.

Finalmente, se anunció ya oficialmente el programa de la competencia de natación, pruebas que se realizarán en la piscina de Wembley, del 30 de julio al 7 de agosto. Los partidos de water polo se disputarán en la piscina de Finchley, del 30 de julio al 5 de agosto.

AUTOMOVILISMO

RIO DE JANEIRO, 22 (A. F. P.).— El próximo domingo, a las 9 horas, se dará comienzo a la gran prueba automovilística denominada "Circuito de la Gavea" o "Trampolín del Diablo", contándose con las siguientes inscripciones: Carlo Pintacuda, italiano; Georges Raph, francés; Fernández da Silva, portugués; Victorio Rosa, argentino, y los siguientes doce brasileños: Francisco Landi, Benedicto López, Gino Bianco, Enrique Casini, Anuar de Goes Daquer, Osmar Fernándes Lague, Jorge Aloisio Fontenele, Manuel Porfirio, Diego da Costa da Silva, Antonio Stefanini, Aldo Moura y Carlos Barbosa.

El vencedor de la prueba obtendrá un premio de 50.000 cruceiros; 25.000, el segundo; 12.000, el tercero; 8.000, el cuarto, y 5.000 cruceiros, el quinto.

Hoy se realizó el primer ensayo de los competidores sobre el recorrido, trabajando sus máquinas la casi totalidad de los inscritos.

BASQUETBOL

BUENOS AIRES, 22 (A. F. P.).— En la segunda jornada del torneo cuadrangular extraordinario, organizado por la Federación Argentina de Básquetbol para conmemorar el vigésimoséptimo aniversario de su fundación, el conjunto de la Asociación Argentina derrotó al de la Asociación Platense, por 65 puntos contra 30.

En el segundo cotejo, la Federación Argentina venció en tiempo complementario al América Belo Horizonte, de Brasil, por 42 contra 39 puntos. Al finalizar el tiempo reglamentario de este match, ambos equipos empataban a 37 tantos.

Mañana se pondrá término al campeonato, enfrentándose los conjuntos de la Asociación y de la Federación argentinas, por el primer puesto, y los de América y de la Asociación Platense, por el tercero.

PARIS, 22 (A. F. P.).— El equipo de básquetbol de la Universidad, de París, derrotó hoy al de la Universidad de Oxford, de Gran Bretaña, por 37 tantos contra 18.

El vencedor de este encuentro internacional, ostenta el título de campeón de Francia del año 1947.

TENNIS

LONDRES, 22.— (A. F. P.).— Dos partidos de singles se jugaron hoy en disputa de la primera rueda por la competencia tenística de la Copa Davis, entre los equipos de Gran Bretaña y la India, quedando ambos países con un punto cada uno.

En efecto, el primer match fué ganado por el hindú Dilip Dose, quién derrotó al británico Walton, por la cuenta de 6|3, 6|3 y 6|2. El segundo encuentro, fué una victoria para el inglés Mottram, quien venció al hindú, Misra, por 6|0, 6|3 7|9 y 7|5.

Mañana se jugará el partido de dobles, en el cual se enfrentarán los binomios formados por los británicos Billington y Paish y los hindúes Misra y Swansy.

BUENOS AIRES, 22 (A. F. P.).— Hoy continuó disputándose el campeonato de tenis del Río de la Plata, registrándose los siguientes resultados: en la final de dobles para damas, Felisa Piédcola y Sonia Topalian vencieron a Mary Terán de Weis y Marga Fitting, por 6|2 y 6|1.

En dobles varones, Ignacio Galleguillos y Lucilo del Castillo, derrotaron a Morea y Weiss por 6|2, 3|6, 6|3 y 6|4; Seymour Greenberg y Augusto Zappa a Jorge San Martín y Ernesto della Paolera, por 6|3, 7|5, 3|6 y 10|8. Finalmente, Grimaldi y Soriano vencieron a Alberto Zappa y Roberto Clutterbuck, por 7|5, 4|6, 9|7 y 6|0.

LA U. C. ESPERA EN SU CANCHA AL SANTIAGO

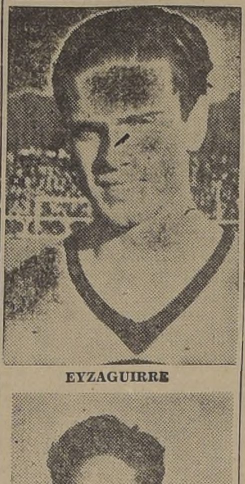

EYZAGUIRRE

AGUILERA

FERNANDEZ

VIDAL

Comienza mañana la segunda fecha del torneo profesional de fútbol

En S. Laura, jugarán Magallanes con Badminton y la "U" con Iberia

MAÑANA SE INICIA la segunda fecha del torneo profesional de fútbol, con dos partidos.

El field de Santa Laura será el escenario de los matches entre Magallanes con Badminton y Universidad de Chile con Iberia. Es evidente, que en el encuentro de albicelestes y aurinegros, son aquellos los que llevan todas las de ganar. Es la Academia uno de los equipos mejor ensamblados, y que en su presentación frente a Audax Italiano, si bien no fué vencedor, en cambio dejó óptima impresión, en modo especial en el transcurso de la segunda etapa. Badminton defeccionó totalmente frente a Santiago, contraste que, sin embargo, tuvo atenuantes de diferente clase. Faltaron muchos titulares y el equipo estaba fuera de formas. Ahora con una semana más ya han ensamblado mejor y se anuncia el debut de los argentinos Dardenne y Dunevitche, los cuales han de fortalecer el conjunto aurinegro.

Indudablemente que, técnicamente, la "U" es superior al Iberia. Pero muchas veces ello no permite concretar el triunfo, cuando se tiene por contendor a un rival entusiasta y rápido como es el team de González. Buena prueba de ello lo constituyó el meritorio empate logrado frente a Unión Española. Universidad de Chile ganó a Everton, pero sin conformar del todo. Es de esperar, entonces, que ambos cuadros habrán de buscar la victoria por cualquier medio, para agradar a sus numerosos como entusiastas parciales.

Santiago-Universidad Católica es el match principal del domingo. Son recoletanos y estudiantes, dos teams que atraviesan por un período eficiente y deben de brindar un encuentro de alternativas atrayentes. Integrados por players jóvenes, de promisorias condiciones, gustan del juego lucido y vistoso, sin dejar de lado la efectividad, aspectos los cuales han de aportar al mayor brillo del cotejo. Unión Española con Santiago National y Wanderers con Audax Italiano se miden con posibilidades parejas, aún cuando se espera el triunfo de los elencos de colonia extranjera, sin desconocer la valía de sus adversarios.

Finalmente, y completando la jornada, se anuncia el match Colo Colo con Green Cross, en el field del Estadio Nacional. Los albiverdes debutan en el torneo, con un equipo totalmente reformado, según informaciones de sus dirigentes, y se espera que habrá de cumplir buen desempeño frente a un contrincante del poderío de Colo Colo, campeón del año pasado y uno de los cuadros más poderosos del campeonato profesional.

Señalamos en seguida el programa completo de la segunda fecha:

SABADO

CANCHA SANTA LAURA. — 14.15 horas: Badminton con Magallanes; director de turno, señor Green. 16.15 horas: Universidad de Chile con Iberia; director de turno, señor Bórquez.

DOMINGO

CANCHA UNIVERSIDAD CATOLICA.— 16.15 horas: Universidad Católica con Santiago; director de turno, señor Felipe Falcón.

CANCHA SANTA LAURA. — 14.15 horas: Unión Española con Santiago National; director de turno, señor Candelori. 16.15 horas: Audax Italiano con Santiago Wanderers; director de turno, señor Renato Court.

ESTADIO NACIONAL. — 16.15 horas: Colo Colo con Green Cross; director de turno, señor Roa.

Fué postergado el encuentro de Mario Salinas con Oscar Flores

HA SIDO POSTERGADO el match boxeril que estaba anunciado para esta noche en el Teatro Caupolicán, entre el campeón de Chile Mario Salinas y el buen pugilista argentino Oscar Flores.

La Empresa Simonet-De la Fuente tomó esta determinación debido a que Salinas, al terminar su último entrenamiento, acusó un fuerte resfrío que inmediatamente lo obligó a guardar cama.

Para el viernes próximo y mientras se restablece Salinas, se anuncia el combate entre Oscar Francino y Armando Rizzo. En el caso de que Rizzo no alcance a llegar oportunamente a Santiago, el contendor de Francino será Oscar Flores.

ABANDONO EL BOX DESPUES DE HABER SIDO MUY GOLPEADO

CHICAGO, 22.— (UP).—Georgie Abrams, que en un tiempo fuera aspirante al título mundial de peso mediano, ha terminado su carrera pugilística. El ex campeón del Estado de Nueva York fué tan castigado el miércoles en la noche por Anton Raadik, que su manager Chris Dundee anunció que se retiraría. Dundee dijo: "Voy a retirarlo. Ha librado su último combate. Tengo su contrato, y no puede combatir sin mí".

Raadik, que en el último minuto substituyó a Ray Robinson, utilizó a Abrams como punchingball durante diez rounds, antes que el árbitro suspendiera la pelea. Abrams, que tiene 29 años, obstentó el título de campeón mediano de Nueva York antes de la guerra. Combatió con Tony Zale, entonces campeón de la Asociación Nacional de Box, y perdió. Dundee dice que los cinco años de servicio en el ejército arruinaron a Abrams.

El estoniano demostró superioridad desde la campana inicial, y castigó a Abrams con las dos manos durante los dos primeros rounds.

VARIAS NOTICIAS SOBRE DEPORTES

DESAFIA EN FUTBOL.— El Sports Juniors, que dispone de un cuadro infantil de fútbol y tres adultos, desea concertar partidos para los domingos y festivos, con entidades congéneres, que tengan cancha. Dirigirse a Aldunate 1878.

MANIFESTACION EN EL MEXICO.—Para hoy, a las 19.30 horas, en su local de San Pablo 1617, el México B. C. ha organizado una manifestación en homenaje de los señores Jorge Vargas Martínez, Jorge Meléndez Escobar, Jorge Soto, Jorge Saavedra y Jorge Conde.

DISPUTARAN UN TROFEO. — Para el domingo, en la cancha de la Escuela de Carabineros, se anuncia un programa de fútbol a base de la intervención de tres elencos adultos del Aliro González y Deportivo Escuela de Carabineros. En el lance a cargo de los teams superiores se pondrá en juego el trofeo donado por el señor Hugo León de la Fuente.

DESEA CONCERTAR PARTIDOS. —El Deportivo Santa Teresita, que tiene cancha, desea concertar partidos para los domingos, en la mañana, con cuadros infantiles y en las tardes con sus tres teams adultos. Dirigirse a Inglaterra 402, fono 61583, a nombre de Héctor García.

QUIEREN JUGAR.— El Deportivo Lacunza acepta desafíos para sus tres equipos de fútbol, debiendo los interesados dirigirse a Aldunate 486.

VOLLEY-BALL.— El domingo en la mañana, en el gimnasio de la Universidad Católica, se enfrentan los clubes Audax Italiano y Vida Sana, con sus dos equipos de volleyball.

EN LA GRANJA.— Jugarán el domingo en esta localidad, con sus tres teams de fútbol, los clubes Unión Capreca y Colo Colo, de La Granja.

DIRECTORIO.— El directorio del Club de Andinismo y Excursionismo S. A. U., nueva entidad filial de la Sociedad Artesanos La Unión, está integrado por las siguientes personas: presidente, señor Ernesto Escudero; vicepresidente, señor Eduardo Guerrero; tesorero, señora Marta Borda; protesorero, señorita Laura Suazo; secretario, señor Ruperto Morales; prosecretario, señorita Violeta Labra; y directores, señores José Duarte, Armando Magaña, Hernán Norambuena, Juan B. Ríos y señora Hermosina Ibarra.

DEPORTIVO MARIO RECORDON.—Realizará mañana, a las 21 horas, en Avenida Recoleta N.o 269, una velada y baile pro-fondos del Comité Olímpico.

CITACION A LOS PEDALEROS PRE-SELECCIONADOS

Para hoy a las 19 horas, en el local de calle Compañía 1488, la Federación Ciclista de Chile ha citado a los pedaleros preseleccionados, que intervendrán en el último torneo de preparación del conjunto que irá a Londres, fijado para el jueves 6 de mayo en el Estadio Nacional, las pruebas en pista y en el camino a San Antonio, ida y regreso, en la competencia por carretera.

Los corredores que deben cumplir con esta citación son los siguientes: Mario Massanés, Jorge Arévalo, Jorge Hidalgo, Reinaldo Acuña, Carlos Rocuant, Juan Garrido, Héctor Rojas, Alfonso Moreno, Carlos Vega, Luis Rivera, Roberto González, Hernán Cornejo, Exequiel Ramírez, Renato Iturrate, Cruz Orellana, Guillermo Rojas, Santiago Calzada, Luis Bahamondes, Florentino Muñoz, Jorge Belda, Raúl Carvajal, Erasmo Marín, José Muñoz y Sebastián Díaz.

"América" de Brasil perdió por 2.a vez ayer en Bs. Aires

SERVICIO DE LA U. PRESS

BUENOS AIRES, 22.—(UP).— ... club brasileño "América" en su segunda presentación en el torneo cuadrangular de básquetbol vino a ser derrotado, esta vez por el Seleccionado de la Federación Argentina, por el score 42 contra ...

El equipo del "América" jugó mucho mejor en este match, obligando a su oponente a emplearse a fondo. El encuentro tuvo que ser definido en el tiempo suplementario. El final fué muy interesante pues ambos equipos lucharon denodadamente para conseguir el triunfo. El primer cuarto de juego favoreció a los visitantes, que se impusieron por 6 contra 4, finalizando el tiempo en empate 13. El tercer cuarto de juego ganado por el seleccionado ... a un doble, y se terminó el tiempo en empate a 37 tantos. En el tiempo suplementario, la Federación argentina obtuvo 5 puntos ... el "América" dos.

"El Mundo" al referirse al América, señala que la afición no esperaba el feliz desempeño que tuvo anoche ante el poderoso conjunto de la federación. Por su parte "Clarín", elogia la actuación del referee brasileño, señor Alfredo ... feder, "quien dictó una verdadera cátedra de arbitraje".

El torneo cuadrangular terminará mañana con un match por el primer puesto entre la Federación y la Asociación, mientras el América y la Asociación Platense disputarán el tercer lugar.

MOSCU, 22.— (UP).— El ajedrecista ... Paul Keres derrotó al holandés Max Euwe en el torneo mundial de ajedrez, y el norteamericano Resshesvsky empató con el ruso Vasily Smislov.

Con su triunfo, Keres pasa a ocupar el segundo puesto, a sólo a medio punto de Botvinik. Keres, sin embargo, ha jugado un juego más que Botvinik. El domingo jugarán Euwe contra Botvinik y Smislov contra Keres.

VELADA CULTURAL Y BAILE HARA MAÑANA EL FUTBOL AMATEUR

Mañana a las 21 horas, en Avenida Recoleta N.o 2307, se efectuará la velada cultural y baile que ha preparado la Comisión Organizadora del Congreso Nacional de Fútbol Amateur, a efectuarse en Santiago los días 21, 22 y ... mayo próximo, fecha esta última que coincidirá con la celebración del 45.o aniversario de la Asociación Santiago de Fútbol.

El acto de mañana será amenizado por dos orquestas, y tomarán parte numerosos artistas de teatro y radio.

CITACIONES

TENIENTE GODOY F. C.— Reunión general, hoy a las 21 horas, en Emilio Vaisse 530.

DEPORTIVO LOS PRADOS.— Jugadores de los tres equipos, el domingo a las 14 horas, en la secretaría.

AL HACER SUS COMPRAS
CONSULTE ANTES LA ESCALA DE DESCUENTOS QUE EN TODOS SUS ARTICULOS LE OFRECE
FERRETERIA MADRID
ESTADO 35 — FONO: 68884