RESULTADO OFICIAL DE LA LOTERIA DE CONCEPCION (Páginas 10 y 11)

TIEMPO PARA SANTIAGO
HOY: Tendencia a nublarse.
EDICION DE 34 PAGINAS

LA NACION

LUNES 10 DE OCTUBRE DE 1949
SANTIAGO DE CHILE
PRECIO $ 3.-

DOMINO COLO COLO; PERO AUDAX GANO 2-1

AGIL SALTO DE CHIRINOS EXCELENTE GUARDAVALLAS DE AUDAX ITALIANO.

MONESTES TIRA A BOCA DE JARRO Y ARAYA ATAJA BIEN. U.CATOLICA (3)-BADMINTON (0).

ENTRE PEÑAIOZA Y HORMAZABAL, CHIRINOS CONJURA EL PELIGRO. AUDAX (2)-COLO COLO (1)

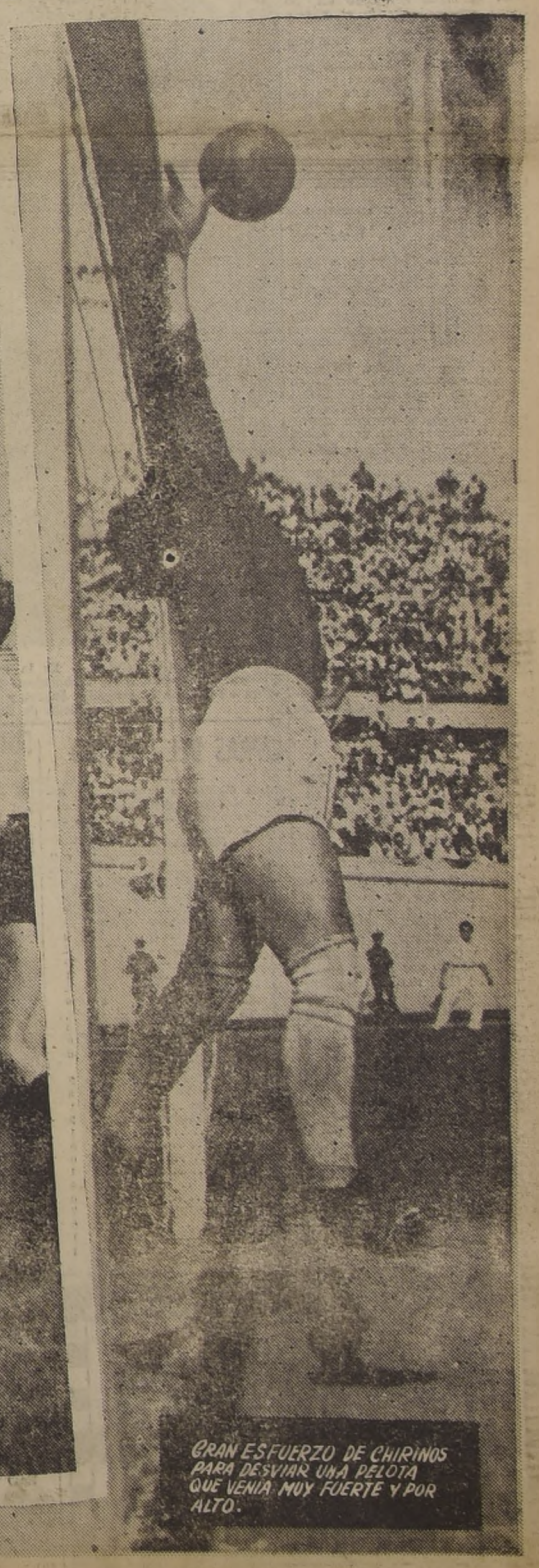

GRAN ESFUERZO DE CHIRINOS PARA DESVIAR UNA PELOTA QUE VENIA MUY FUERTE Y POR ALTO.

GOL DE CALIDAD

OTRA VEZ RINALDI

EL UNICO DE COLO COLO

DOMINO Colo Colo, pero Audax ganó 2—1.

El fútbol es así. Todos creen entender mucho y, al final, no saben nada. ¡Goles son amores! Y los partidos se ganan con goles. Chirinos y Rinaldi tienen la culpa, exclusivamente, de que los albos no hayan continuado con su racha de triunfos. Otra vez tenía que ser Audax el que parara en sus pretensiones al enjundioso equipo popular. Los verdes han vencido casi siempre a Colo Colo. Son su sombra y su "chuncho".

Mientras tanto, Universidad Católica sigue en su puesto: puntero. Ya tienen preparado el programa de honores, por si son campeones. ¡Cuidado! Todavía falta algo que ver. Audax y Wanderers no le pierden pisada al cuadro de Livingstone. A los colegiales, entre otras cosas, les queda nada menos que ir a Valparaíso y eso es cosa muy seria. El fútbol ofréce toda clase de sorpresas. No hay que confiarse. Todos desean ganar al puntero, y la U. C. lo único que desea es ser campeón. Esperemos.

A su defensa debe Audax el triunfo

Fueron espectaculares los dos goles de Rinaldi

CHIRINOS, "FUSILADO".— El notable arquero de Audax, Daniel Chirinos, se estira inútilmente ante el "cañonazo" con que Hormazábal hizo efectivo el tiro penal que concedió el árbitro Las Heras

Chirinos "ni vió" el penal servido por Fco. Hormazábal

Los principales pormenores del "clásico" Audax-Colo Colo, fueron éstos:

Cancha: Estadio Nacional.
Público: 22.476 personas.
Recaudación: $ 335.668.
Arbitro: Juan Las Heras; ayudantes: Angel Miquel y Danor Morales.

Audax Italiano (2 goles): Chirinos; Anderes y Azares; Islami, Varela (capitán) y Fuentes; Jiménez, Zárate, Rinaldi, Avilés y Espinoza. Scorer: Rinaldi (2).

Colo Colo (1 gol): Escuti; Rostión y Campos; Machuca, Miranda y Farías; Aranda, Muñoz, Hormazábal (capitán), Peñaloza y Castro. Scorer: Hormazábal, de penal.

PRIMER TIEMPO

16.25 horas: Partió Rinaldi.

1' Primer avance de Colo Colo, que se pierde porque Castro no alcanza a tomar la pelota.

2' Foul de Islami a Castro, lo sirve éste, pero muy desviado.

4' Varela habilita a Rinaldi, centro delantero que, sin parar el balón, lo lleva hasta donde Jiménez. Centra el puntero, en forma ajustada, y el mismo RINALDI se mete rápidamente y con cabezazo junto al poste derrota a Escuti. ¡Gol!

6' Centra Espinoza y hay un tole tole. Remata Avilés, a boca de jarro; pero la pelota rebota en Escuti y la aleja Campos definitivamente.

8' En lucida acción individual, Peñaloza burla a Islami, Varela, Anderes y hasta al propio Chirinos, quien le ha salido al encuentro. En seguida, tiró la pelota para atrás a Hormazábal; pero antes que éste llegó Azares y cedió corner.

12' Machuca le hace un pase al árbitro Las Heras, pues lo confundió, ya que el árbitro usaba camisa blanca, igual que la suya. El público reclama y el juez va a su camarín a cambiarse blusa. Se coloca una celeste. En esta diligencia se perdieron cuatro minutos.

18' Peñaloza remata de lejos y neutraliza fácil Chirinos.

24' Ahora es Farías quien, con un puntazo alto y sorpresivo, obliga al arquero del Audax a un gran esfuerzo. Colo Colo está dominando abiertamente.

26' Miranda abre el juego en dirección a Aranda. El puntero chutea por bajo, pero encuentra bien ubicado a Chirinos.

27' Insisten los albos y Peñaloza tira por alto. La pelota da en las manos de Chirinos y luego en el travesaño.

30' No obstante el dominio de Colo Colo, es Audax quien aumenta su ventaja. Anderes habilita a Varela y éste a Rinaldi quien, a su vez, combina con Avilés. El insider devuelve la pelota a RINALDI y el técnico y oportuno centro delantero rosarino, toma el balón sin bote y lo clava en las redes de Colo Colo. ¡Gol!

34' Aranda tira por bajo al cuerpo de Chirinos.

35' El juego se torna por momentos equiparado, pues los albos han decaído un tanto en razón de su inútil presión que no trae las consecuencias deseadas.

44. Centra Jiménez y Rinaldi, de cabeza, obliga a Escuti a una gran estirada.

49' Termina el período inicial con 2 goles para Audax y 0 para Colo Colo.

SEGUNDO TIEMPO

17.33 horas: Parte Hormazábal.

2' Hay un foul penal de Campos a Rinaldi, que no se cobra.

4' Zárate finaliza un avance de su línea con tiro al centro de la valla, en donde está atento Escuti.

5' Castro pierde una excelente oportunidad de gol, debido a su indecisión. En eso llega Azares y aleja.

6' Hay un remate de Rinaldi muy desviado.

15' De nuevo está atacando Colo Colo. Sus parciales lo alientan con entusiasmo.

18' Peñaloza se metió en el área y cae, al enredarse con Varela. El árbitro estima que ha habido penal y lo cobra. HORMAZABAL sirve el lanzamiento con violento tiro que deja sin la menor chance a Chirinos. ¡Gol!.

20' De nuevo se anima el juego, ante la posibilidad del empate.

22' Centra Castro y el balón se le escapa a Chirinos. Remata Aranda y Chirinos ataja en la misma raya de gol. Hormazábal se dirige donde el árbitro y lo sujeta para que lo escuche y se convenza de que el tanto se ha producido. Lo mismo hacen otros jugadores del Colo Colo quienes, prácticamente, impiden que el juez Las Heras, pueda avanzar. A todo esto, como no ha habido pito, la pelota está en el otro extremo de la cancha y Jiménez remata desviado.

27' Espinoza, rápido puntero, combina con Zárate. Este entra en el área y remata sólo, aunque inexplicablemente desviado.

28' Anotamos un espectacular rechazo de Anderes.

37' Colo Colo está dominando abiertamente. Aranda, que se ha corrido al centro, remata con fuerza, pero demasiado alto.

42' Castro, en posición muy favorable, tira violentamente, aunque sin mayor puntería.

43' El juego está rapidísimo. Avanzan los verdes y un lanzamiento de Rinaldi da en la base del vertical, cuando ya Escuti no tenía nada que hacer. Gran escapada.

44' Hay un remate de Aranda que Azares desvía al corner.

45' Miranda, que se ha corrido adelante, remató casi a boca de jarro; pero el valiente Chirinos se tira a sus pies y lo despoja del balón.

46' No hubo más. Llegó el pitazo del árbitro y, con él, el triunfo de Audax Italiano sobre Colo Colo por 2 tantos contra 1.

ISLAMI CUMPLIO BIEN.— De juego bastante rendidor es el medio zaguero Islami.—Aquí vemos cómo despoja de la pelota a Aranda. En general, toda la defensa de Audax se expidió con mucho acierto

Chirinos viene después de Livingstone

GRAN PARTIDO FUE EL QUE HIZO AYER

Así vimos jugar a los integrantes de Audax Italiano:

CHIRINOS.— Magistral. Valiente y seguro en sus medios, fué una de las figuras de la cancha. Si sigue actuando así, no habrá quién le quite el puesto de suplente de Livingstone.

ANDERES.— Zaguero rompedor y de rechazo segurísimo. Fué, prácticamente, una muralla para la ofensiva de los albos.

AZARES.— Hizo uno de los mejores partidos que le hayamos visto en el presente año. Arriesgado y técnico, a la vez, sus progresos son francamente admirables.

ISLAMI.— Su acción no es vistosa, pero ataja bastante. Le falta apoyar más.

VARELA.— No lo encontramos bien. Parece como si no hubiese sabido qué cosa tenía que hacer.

FUENTES.— Batallador y diestro en el rechazo. Este muchacho que fuera de Concepción, puede dar mucho todavía.

JIMENEZ.— No le dieron bastante juego, aunque siempre sus intervenciones resultaron peligrosas.

ZARATE.— Apagado. No realizó esas entradas tan suyas, en que no hay nadie que lo ataje.

RINALDI.— Los dos goles que marcó fueron, a nuestro juicio, espectaculares. Tiene gran visión del arco y sabe lo que es conducir una línea de ataque.

AVILES.— Empeñoso y de buen dribling. Debe lanzar al arco con más frecuencia.

ESPINOZA.— De poca estatura, es rapidísimo. Nos hizo recordar a Tomás Ojeda, gran puntero internacional que tuviera Audax hace años.

UN 7 PARA CHIRINOS.— Es la mejor nota que ponemos en nuestra calificación a los futbolistas. Y Chirinos, ayer, mereció de sobra un 7.—En el grabado, Azares y Anderes lo ayudan para que se incorpore, luego de una gran atajada

En Montevideo, Rampla ganó al River Plate

MONTEVIDEO, 9.— (UP).— Los partidos jugados hoy por la competencia de fútbol profesional, tuvieron los siguientes resultados:

Cerro 1, Wanderers 0.
Danubio 4, Defensor 1.
Liverpool 2, Central 0.
Rampla Juniors 3, River Plate 1.

FUTBOL POR EL TORNEO TEATRAL

Se inició la segunda rueda del torneo de fútbol de la Asociación Deportiva de la Compañía Nacional de Teatros, registrándose los siguientes resultados: Deportivo Continental venció al Bandera Metro por 1 a 0; Andes Oriente-El Golf empató con Imperio-Florida a dos tantos; Santiago Victoria Rex venció por W. O. sobre el Alameda Alcázar, y Portugal-Central igualó con el Real a dos goles.

La Asociación ha acordado llamar a una selección de atletas y futbolistas; éstos últimos deberán hallarse el miércoles, en la mañana, en el Estadio Nacional.

Los próximos matches de fútbol son los siguientes: Continental con Andes Oriente El Golf; Bandera Metro con Imperio Florida; Portugal Central con Alameda Alcázar y Santiago Victoria con Real.

CIFRAS DEL PARTIDO

Los siguientes fueron los detalles técnicos registrados en el encuentro en que Audax Italiano superó a Colo Colo, por 2 a 1.

PRIMER TIEMPO	A.I.	C.C.
Tiros directos	6	9
Tiros desviados	1	8
En los postes	0	0
Detuvo el arquero	9	4
Hands	1	0
Fouls	10	4
Offside	2	0
Corners	5	1
Outs	13	7
Técnicos	0	0
Pases al contrario	4	5
Penalties	0	0
Autogol	0	0
Goles	2	0
SEGUNDO TIEMPO		
Tiros directos	3	3
Tiros desviados	6	8
En los postes	0	1
Detuvo el arquero	2	2
Hands	1	1
Fouls	9	9
Offside	0	0
Corners	2	1
Outs	15	4
Técnicos	0	0
Pases al contrario	2	7
Penalties	1	0
Autogoles	0	1
Gol	0	1

FUTBOL ESPAÑOL

MADRID, 9.— (UP).— Los siguientes son los resultados de los partidos de fútbol profesional jugados hoy por la Liga:

Celtavigo 4, Español 1; Real Oviedo 1, Sevilla 0; Valencia 2, Real de Madrid 2; Málaga 2, Atlético Bilbao 3; Barcelona 2, Valladolid 2; Atlético Madrid 5, Tarragona 1.

La tabla de posiciones después de la sexta jornada es la siguiente:

1.o, Atlético Bilbao, 10 puntos; 2.o, Coruña, 9 puntos; 3.o, Real de Madrid y Celtavigo, 8 puntos; 5.o, Atlético Madrid, Valladolid, Valencia, Español y Tarragona, 6 puntos; 10.o, Barcelona, 5 puntos; 11.o, Málaga y Real Sociedad, 4 puntos; 12.o, Real Oviedo, 3 puntos; 13.o, Sevilla, 1 punto.

Un triunfo para el team de la "Copec"

Por la competencia de fútbol de la Liga Inter Comercial de Deportes, se realizaron los encuentros cuyos resultados pasamos a indicar: Copec ganó a Ciso Delfino por 1-0, en primera división; Este último team se impuso en segunda por 3-2; Textil Guanaco, derrotó a Montero, primeros cuadros por 3-2; Laboratorio Chile empató con el Agritec.

Por el certamen interno de fútbol del Instituto Bacteriológico, Sección Administración venció a Inmunología por 3-1, y Sección Hormonas se impuso a la Sección Laboratorio por 2-1.

VENCIO AL AMERICA EN RIO, FLUMINENSE

RIO DE JANEIRO, 9.— (UP). — Los siguientes son los resultados de los partidos jugados hoy por el campeonato de fútbol profesional:

Flamengo (7); Sao Cristovao (0).
Fluminense (3); América (2).

INSTITUTO SAN CRISTOBAL

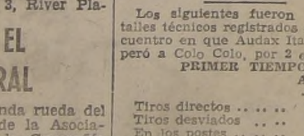

TELEFONO 30928
CASILLA 9554
PROFESOR AUTORIZADO
ENSEÑA A MANEJAR Y MECANICA EN AUTOMOVIL con DOBLE CONTROL
exámenes y documentos
INSCRIPCION DIARIAMENTE
MAC IVER 518
ESQ. MONJITAS
Publicitas

En Colo Colo nos gustó Peñaloza

DOMINIO IMPRODUCTIVO.— Entre Anderes y Azares, magníficos defensores del equipo verde, impiden que avance el puntero Castro.— Colo Colo atacó mucho, aunque sin goles

Cómo vimos a los 11 jugadores albos

Nuestra apreciación individual sobre los jugadores del Colo Colo, en su match de ayer, es ésta.

ESCUTI.— Tuvo poco trabajo porque su equipo dominó mucho. Nada le cabía que hacer ante los goles de Rinaldi.

ROSTION.— El, como el resto de sus compañeros de defensa debieron encontrar fácil el partido. Pocas veces llegó la pelota a su zona. Sin embargo, alguna culpabilidad le corresponde a este zaguero centro, por ser quien cuidaba a Rinaldi.

CAMPOS.— Bastante bien. Ya es un defensa de división de honor. Un poco más de fogueo y llegará a crack.

MACHUCA.— El de siempre. Incansable, apoyador y marcando bien.

MIRANDA.— Jugó fuerte, sin descansar, durante los 90 minutos. Al final, se fué adelante, a ver si tenía más suerte que sus compañeros de la línea de ataque.

FARIAS.— Incurrió en varios foules y esto, bien sabemos que proviene de la falta de recursos. Trabajó con entusiasmo.

ARANDA.— Un puntero peligroso y al que hay que cuidar en todo momento. Aprovechó bien los pases en profundidad que a menudo le hizo Hormazábal.

MUÑOZ.— Jugó menos que con la U. de Chile y Santiago.

HORMAZABAL.— Demasiado lento, cometió el error de disputar pelotas en que había que destacar velocidad. Las perdió todas.

PEÑALOZA.— De nuevo se ha convertido en un insai muy eficiente. Casi podríamos decir que está como en sus mejores tiempos. Fué el más incisivo de los delanteros albos.

CASTRO.— Uno de los más bajos de la línea. No demostró la voluntad ni la enjundia de otras veces.

SAN FELIPE ELIMINO A PUENTE ALTO POR 3 A 1

En la cancha de San Felipe, se jugó ayer el partido por la eliminatoria del Campeonato Nacional de Fútbol Amateur, entre los equipos seleccionados de las Asociaciones de San Felipe y Puente Alto, cuyo triunfo perteneció al dueño de casa, que ganó por la cuenta de 3-1.

La victoria del elenco sanfelipeño fué recibida con enorme entusiasmo por el numeroso público que concurrió a presenciar este match, que deja al seleccionado de San Felipe en situación de alternar con los mejores cuadros de la zona central. Los goles del equipo ganador los señalaron Astudillo y Vega (2). Arbitró el encuentro el señor Francisco Mirabet, y la recaudación ascendió a la suma de 9.815 pesos.

A LA CANCHA.—El equipo del Colo Colo, desemboca del tunel norte del Estadio Nacional, para presentarse en la cancha.—Vemos al 3 (Campos), 8 (Muñoz), 9 (Hormazábal), 11 (Castro), 4 (Machuca), 5 (Miranda), 10 (Peñaloza), 2 (Rostión) y Escuti

ENTRENA SELECCIONADO DE DIVISION ESPECIAL

El miércoles 12, en el festival del Círculo de Cronistas Deportivos, se jugará el match entre las selecciones de división especial de la Sección Cadetes y el de la Asociación Amateur.

El cuadro de Cadetes estará constituido por jugadores de Colo Colo, Magallanes, Santiago Morning y Audax Italiano.

Los siguientes jugadores deberán presentarse el martes 11, a las 12.30 horas en el Estadio de la Universidad Católica para hacer un entrenamiento suave.

Del Colo Colo: Núñez, Jara, Herrera, Wenger y Juan Campos.

Del Magallanes: Neyra, H. Gálvez, C. Alegría, R. López, C. Ibáñez y Jorquera.

Del Santiago Morning: Coppa, Vásquez, Suárez.

Del Audax: Zamorano, Catalán y Valenzuela.

Del Badminton: R. Leonicio y del Iberia, Moreno.

Estos mismos jugadores, deberán estar el miércoles a las 14 horas, en el Estadio Nacional.

MAIPU EMPATO A TRES GOLES CON RESERVAS DE LA UNION ESPAÑOLA

El seleccionado de la Asociación Maipú de Fútbol, se presentó ayer frente al equipo de reservas de la Unión Española, empatando a 3 goles.

El team de Maipú, alineó así: S. Morales; J. Astorga y M. Valdés; S. Figueroa, M. Cornejo (capitán) y P. Paredes; A. Santis, A. Lorca, S. Flores, L. Gutiérrez y E. Willinbrik. Goles: Santis, Lorca y Willinbrick.

En su próxima presentación, el conjunto de Maipú se confrontará con Rengo, que ayer ganó a San Bernardo, por 2-0, en el partido final de la 5.a Zona del campeonato nacional de fútbol amateur.

NUEVA VICTORIA DE VASCO DE GAMA

RIO DE JANEIRO 9, (U. P.) —Los siguientes fueron los resultados de los partidos jugados esta tarde por el campeonato profesional de fútbol:

Vasco da Gama 4, Bangú 2; Botafogo 2, Bon Sucesso 0; Canto do Rio 1, Alaria 1.

La presión ... albos se estrel... Chirinos y ...

MUY parecido al ... y temporadas ... Una vez, Auda... en la cancha en in... numérica y soportó ... terrible para, al fin... tar victorioso. El cu... lico se ha convertido ... especie de sombra pe... para Colo Colo, o es ... cho", como dicen lo... cos. No recordamos ... titud desde cuándo qu... po popular no con... triunfo frente a tan ... val. Para el cotejo de ... albos estaban fa... ciento por ciento, pu... no sólo venía de pe... que también se recor... actuaciones destacad... Hormazábal y sus h... los compromisos con ... dad de Chile y Santi... ning. Y... Colo Colo ... ta para ganar; pero ... no salieron y, en ca... taron dos o tres zar... técnico Rinaldi, más ... que toda una línea ... para que Escuti fue... oportunidades a bus... lota que se escondía ... des como haciendo ... lo Colo dominó much... menos 70 de los 90 ... y... al final, perdió ... Muy parecido al ... temporadas anterior...

Claro que algo de ... de raro ocurre en p... mo éste, en que un ... el que lleva la inic... la postre, sale derro... ro no es eso todo. ... con todos sus capric... quindades y cosas ... siempre guarda en ... algo de razón para ... reacciones y acont... que el "hincha" no ... A nuestro modo de ... factores que contrib... rectamente en el t... Audax fueron, princ... dos: el oportunism... ofensiva, y, en par... Rinaldi, y la excelen... ción cumplida por l... con el gran Chirinos ... paldo. Y un cuadro ... tan señaladas carac... tiene perfecto dere... nar. Una presión p... y estéril, no dice ... lo que le sucedió a ... Ahora que si los albo... estado en una buen... Chirinos no hubiera... tan bien...

Colo Colo, en co... a sus presentacione... no bajó en rendimi... bien, le pasó algo p... cuando perdió con U... Católica, o sea, qu... bien, no hay goles q... tal labor. Si en el ... ayer dominó, por lo ... rante 70 minutos, q... que superó en recur... versario. Tampoco ... dría criticar que su ... lantera estuvo menq... tentar suerte, pues ... mos 12 tiros directo... hubo fué que les re... ticamente imposible... arquero extraordin... Chirinos que lo ata... Habría que señalar ... que los albos casi s... llaron dificultades p... fin a sus avances, ... tuvieron la habilidad ... te como para remata... diciones de poder a... tanto. La defensa ... principalmente Ande... res, custodió muy bi... mitiendo en momen... que el adversario ch... comodidad.

Aunque intenso ... interesante —en ... tiempo— el cotejo d... albos no alcanzó, en ... el brillo y la emoci... das. Los dos tantos ... di, sucedidos en el p... cial, enfriaron un p... tusiasmo de Colo C... veía que el constante ... se traducía en nada... Entonces ¿a qué se... sar de todo, la pelo... vía de preferencia ... po del ganador, has... no un penal que el ... Heras debe haber ... bien, cuando lo c... otros, desde nuestra ... no estamos en situ... decidirnos si estuvo ... el fallo del juez. L... que, en el tiro cor... te, Hormazábal clav... ta en las redes del ... cuti y ahí mismo ... tructurada en ... cuenta de 2-1.

Como era de es... proximidad del empa... tó el entusiasmo y ... ranzas en las filas ... su "barra". Se acen... minio de Colo Co... con iguales caracter... al comienzo, o sea, ... paz de doblegar la ... de Chirinos, Andere... que fueron siempre ... en el conjunto venc... ta el final estuvo ... ma la igualdad y ta... ta el final Audax ... con valentía y con ... cacia, razones que ... den a justificar té... su estrecha y muy ... toria.

J. VALENZUELA OPERADO EN CL...

Anteayer fué oper... ritonitis en el Hospi... ricó, el pugilista ... José Valenzuela, que ... timamente se hallaba ... dose para sostener ... tro con Rolando Var... capital.

Según información ... proporcionó su direc... señor Jorge Ascui, ... profesional curicano ... peligro, pues la in... quirúrgica fué realiz... da facilidad.

6 PLAYERS DE H... QUEDARON EN LI...

BUENOS AIRES, ... — Vencido el plaz... club de fútbol Hu... que depositara el ... las sumas adeudad... jugadores, han qued... ticamente libres p... tarse los jugadores ... marro, Francisco Pa... Villalba, Julio Ra... jandro Genes y Esp...

Volvieron a empatar la "U" y Santiago en un match muy brusco

LA CUENTA FUE TAMBIEN DE 1-1

Wood en el primer tiempo y Ramos en el segundo

SANTIAGO Morning y la "U" volvieron a empatar y por el mismo score de la primera rueda: uno a uno.

Jugaron estos equipos en Santa Laura y ofrecieron un encuentro desordenado, y que por momentos, se tornó sumamente brusco.

La trayectoria de ambos conjuntos en el actual campeonato ha sido bien parecida. Hasta el término de la rueda inicial figuraban entre los más serios postulantes al ansiado puesto de honor. Eran los más constantes perseguidores del puntero y se les vislumbraba como los con más posibilidades de desplazarlo al menor revés que pudiera experimentar. Sin embargo, en una misma fecha perdieron gran parte de sus posibilidades. Mientras la "U" caía estrepitosamente ante Colo Colo, el Santiago dejaba dos puntos valiosos, precisamente, con la Católica. Y parece que después de esas derrotas no hubo espíritu de recuperación y vieron ya que la cosa se les planteaba complicada. Y así fué como a la semana siguiente, los estudiantes alcanzaban un descolorido empate con Magallanes, y Santiago volvía a caer esta vez con Colo Colo.

Esas actuaciones, a nuestro juicio fueron decisivas. Talvez prematuramente en las filas de los dos cuadros cundió el desaliento, al darse cuenta que su chance al campeonato ya era una cosa quimérica. De esta manera, quienes vieron jugar ayer a la "U", en Santa Laura, seguramente, estarán de acuerdo que no es ni la sombra de ese team pujante y efectivo que en dos semanas hizo noticia al ganar consecutivamente en Valparaíso y Viña del Mar. A raíz de estos triunfos se dijo que la Universidad de Chile mostraba síntomas para campeón. También existió mucha diferencia en el Santiago que se vió ayer, al cuadro que durante la primera rueda se caracterizó por su rapidez y por el juego de jerarquía hasta cierto punto técnico que exhibió en varios compromisos, y que se llegó a considerar como una especie de sinónsis de una nueva modalidad que vendría a favorecer nuestro fútbol en general.

El decaimiento ha sido manifiesto y ello forzosamente tendrán que admitirlo hasta los más decididos partidarios, tanto de la "U" como del Santiago. Acciones desordenadas y de muy poca trabazón hubo en la etapa inicial, donde Santiago, gracias al mejor desempeño de su línea media ejerció una leve supremacía, que cristalizó con un certero gol de Freddy Wood. Hacia el fin de la etapa el cuadro bohemio contó con oportunidades para aumentar las cifras, aprovechando varias debilidades de la defensa estudiantil, principalmente por el lado izquierdo donde el debutante Arenas no consiguió jamás afirmarse, dejando prácticamente a merced de sus adversarios el sector encargado a su custodia.

En la etapa siguiente, sin que mejorara la calidad del juego, la "U" tras de ensayar algunas embestidas logró la paridad a los 6 minutos al liquidar Ramos una situación confusa que creó un centro de López frente a la ciudadela de Expósito. De ahí para adelante y más o menos hasta cumplirse la media hora, el partido cobró algún colorido, ya que se vió mayor rapidez y también dominio de los universitarios, que buscaron con afán romper la paridad. Pero paralelamente con ello empezaron a abundar las acciones bruscas y hubo una serie de conatos de agresión que, felizmente, no tomaron mayor cuerpo. En el último cuarto de hora, al parecer los rivales se cercioraron que sería difícil deshacer la igualdad y se entregaron lisa y llanamente y en forma ostensible al juego recio y mal intencionado. En las trancadas la pelota se convirtió en un implemento secundario ante la obsesión mutua de los jugadores de ocasionar las mayores averías posibles en la integridad física del rival que se les entregaba.

De lo que sucedió no hay que echarle toda la culpa al árbitro, señor Lesson, quien adoptó el sistema de dejar jugar tal vez para salvaguardar el posible colorido del espectáculo. Son preferibles estos sistemas de arbitraje que aquellos en que se cobra todo, lo mínimo y hasta las intenciones, que convierten los encuentros en verdaderos concursos de pitos. Pero, los jugadores ayer no comprendieron el fin perseguido por el señor Lesson y se entregaron de lleno a propinarse puntapiés sin dar ni pedir cuartel. Tal vez el réferee pecó de pasividad frente a varias situaciones que pudieron haber traído consecuencias graves.

El match terminó dentro de un clima tenso y con malestar entre el público de las tribunas que siempre en estos casos carga en contra del juez, olvidando que en la cancha los dos cuadros cometieron brusquedades por igual. El empate estuvo bien: ninguno hizo méritos para ganar. Esa fué la verdad. Resta sólo decir que si tanto Santiago como la "U" pretenden finalizar —no digamos ya primeros— pero por lo menos cerca del puntero, tendrán mucho que mejorar. En la "U" se vé desorden y ningún sistema; en el Santiago, una inoperancia total entre los delanteros. La "U" totaliza ahora 19 puntos y en su próximo compromiso deberá enfrentar a Audax Italiano. El Santiago ha completado 18 puntos y tendrá que jugar con el Badminton

ALEJA RAMIREZ.—Ante un tiro por elevación interviene Ramírez y consigue despejar, evitando la entrada de Araya y Guzmán.—Este último fué uno de los valores más efectivos que tuvo la "U"

PIQUES Atléticos

POR FRITZ

JANY STENZENIECKS, el lanzador letonés radicado en Chile, clavó la jabalina en la segunda etapa del torneo que se desarrolla en Lima, entre campeones del Atlántico y del Pacífico, con 67.19 mts., distancia magnífica que es la única que pueda obtenerse en este lado del mundo, digna de ser cotejada con los registros que se obtienen actualmente en Europa o Estados Unidos.

— o —

ESTOS 67.19 METROS mejoran el record chileno que el mismo atleta había logrado el 6 de diciembre de 1948, ocasión en la que lanzó 66.99 metros, como ha de recordarse, y que seguramente habrán de acercarse a los 70 metros si el excelente argentino Ricardo Heber, presenta lucha a Stenzenlecks en igual forma que en Lima, y con ocasión del cotejo entre Gimnasia y Esgrima y Atlético Santiago, que se realizará en Santiago el próximo noviembre.

— o —

ASI LO HABIA pedido el japalinista, el domingo anterior a su partida de Santiago, cuando le interrogamos sobre sus entrenamientos. Tenía plena seguridad en pasar los 67 metros, si el lanzador transandino se lo exigía, como ocurrió felizmente, demostrando éste que es hombre de campeonatos —ya lo había ratificado en el torneo sudamericano de 1949— y por su parte el representante de Chile se encargo de señalar con su notable performance, un índice que no son 2 elementos, sino tres, considerando al joven Walter, compañero de Heber, habrán de perseguir hasta superarlo cualquier día.

— o —

FUE POR LO DEMAS, y hasta el momento de redactar estos comentarios, la única prueba de interés técnico en las competencias de varones del campeonato. En los 100 metros volvió a fracasar el argentino Gerardo Bonhoff; en los 800 metros Hugo Ponce sólo registró 1'57 6|10"; Ricardo Bralo 15'6" en los 5.000 metros, en un triunfo sin mayor esfuerzo. El chileno Edmundo Zúñiga lanzó sólo 47.82 metros con el martillo, marca muy inferior a los 50 metros del torneo sudamericano de 1949; Santiago Ferrando, el buen muchacho peruano saltó 6.58 metros en largo, únicamente, y en salto alto se produjo la sorpresa que el ecuatoriano Edgardo Andrade al pasar 1.85 metros se impusiera sobre el uruguayo Hércules Ascúnez, el seguro ganador de la prueba.

— o —

VOLVIENDO A STENZENIECKS, hemos tenido conocimiento que ya cumplido el plazo legal mínimo que exige residir en el país, al que llegó en octubre de 1948, se apresurarán los trámites para obtener su carta de ciudadanía, con la cual podrá homologársele el próximo registro que alcance, como nuevo record sudamericano. El atletismo chileno contará de esta manera en el panamericano de Buenos Aires de 1951, con un defensor de gran categoría y de efectivas posibilidades, ante los lanzadores americanos que allí intervendrán.

— o —

UN ENTRENADOR HUNGARO. Julio Kobach, de muy buenos antecedentes técnicos, profesor de educación física que tuvo a su cargo la preparación de los atletas del club MAC, de Budapest, ha sido contratado por dos meses para que trabaje con los elementos de la Asociación de Tomé.

— o —

COSTEARAN SUS HONORARIOS por mitades, la Dirección de Deportes del Estado que ha puesto fondos a disposición de la Federación Atlética de Chile para este objeto, y la dirigente sureña en un esfuerzo que merece ser destacado, porque representa un paso importante en la divulgación de la ciencia atlética en provincias, donde existe tanta juventud en la que pulir condiciones. Ya lo hemos comentado en más de una oportunidad.

— o —

EL DIRECTORIO de la Federación Atlética de Chile, acordó hace un mes entregar a su ex presidente, don Ernesto Goycolea Cortés un pergamino que testimoniaría el reconocimiento del atletismo chileno, por la eficaz e importante labor que cumpliera en su alto cargo. Nada más justo y honroso.

— o —

SIN EMBARGO nadie ha tomado la iniciativa de hacer realidad tal resolución que parece quedó sólo en el papel, y que resulta ingrato recordar, porque no puede echarse al olvido a quien durante mucho tiempo fué el principal gestor de la actividad atlética nacional, en esfuerzos que reconocen moros y cristianos.

FRITZ.

Reveladora actuación cumplió el half Meneses

BIEN EN LA "U" ALAMOS Y GUZMAN

DAMOS a conocer en seguida nuestra apreciación individual de los jugadores que intervinieron en el partido de Santiago Morning y Universidad de Chile:

SANTIAGO MORNING

EXPOSITO: No tuvo mucho trabajo. Su faena esta vez resultó fácil. El gol, imbarajable.

GRILL: Durísima fué su faena a través de los 90 minutos y cumplió en general bien.

RAMIREZ: Defendió bastante y destacó principalmente en el juego por alto, donde anuló generalmente a Araya.

MENESES: Lo mejor del cuadro. Incansable y siempre hizo lo que debía. Toda una revelación fué su actuación de ayer.

FERNANDEZ: El de siempre, aunque decayó algo al final.

ZAMORA: No se vió como en matches anteriores. Hay que destacar sin embargo que en el primer tiempo no dejó tomar pelota a Abate.

HORMAZABAL: Ha bajado mucho en comparación con esas excelentes presentaciones que rindió en la primera rueda.

VILLANUEVA. Reapareció y estuvo discreto.

REBELLO: Más empeñoso que otras veces, pero le tocó actuar en un sector donde todo eran brusquedades, y se dejó llevar por esa modalidad.

WOOD: Lo mejor de la delantera.

QUEZADA. Le tocó un half fácil y sin embargo demoró mucho con la pelota permitiendo colocarse a otros contrarios.

UNIVERSIDAD DE CHILE

IBAÑEZ: Las veces que intervino lo hizo con seguridad y acierto.

GUTIERREZ. Mejor que otras veces, especialmente que cuando actuó frente a Colo Colo.

NEGRI. Con alti-bajos. Irregular en el primer tiempo, para componerse algo después.

ALAMOS. Lo mejor de la línea media. Debió tapar varias fallas de sus compañeros.

SEPULVEDA. Sólo discreto. Al final asumió actitudes obscenas en la cancha, demostrando escaso respeto por el público, y por la camiseta que defiende.

ARENAS. Le falta mucho, pero mucho para la primera división. En el primer tiempo prácticamente no sabía que hacer con la pelota y siempre se lo pasaban.

ABATE. Al principio lo anuló totalmente Zamora. Después se afirmó algo.

RAMOS. Le dió calidad al ataque.

ARAYA. Entusiasta y peligroso, pese a que Ramírez lo dejó muchas veces fuera de acción.

GUZMAN. Trabajador incansable. Estuvo en todas partes. Factor en contra, su mal genio. Demostró alergia por Grill.

P. H. LOPEZ. Peligroso como de costumbre, no obstante que le tocó un jugador difícil como es Grill.

ARBITRO. Don Carlos Leeson, tal vez resguardando el posible colorido del match, dejó jugar, pero exageró un poco la nota, ya que permitió muchas brusquedades. Sin embargo ello no justifica que algunos exaltados, creyendo que había perjudicado a la "U", le lanzaran toda clase de proyectiles al término del partido. No hay que olvidar que los dos cuadros "dieron leña" por igual.

EL CAMPEON ESPAÑOL BUENO FUE NOQUEADO

PARIS, 9.— (UP).— El púgil de peso pesado, norteamericano, de color, Aaron Wilson, de 24 años, derrotó por K. O. en el sexto round al campeón español Paco Bueno, de 31 años, en el ring del Palais de la Mutualité.

El joven boxeador negro actuó con cautela en los primeros cuatro asaltos mientras Bueno acumulaba puntos.

En la quinta vuelta Wilson comenzó su ataque con encarnizamiento y Bueno se vió en apuros para mantener alejado al norteamericano hasta que en la sexta vuelta logró derribar al español, el cual se levantó semi groggy.

Wilson puso fin al encuentro con un recio golpe a la mandíbula, el que tumbó a Bueno sobre la lona.

TODOS LA QUIEREN.— De cabeza se disputan la pelota Araya y Grill, mientras que Ramírez y Fernández observan de cerca lo que sucederá.—El de ayer fué un partido muy desordenado y tanto la "U" como el Santiago han acusado una visible baja en la segunda rueda del campeonato

Estrechos resultados hubo en el polo de ayer por el torneo Arturo Cousiño

En la cancha del Club de Polo y Equitación San Cristóbal, siguió desarrollándose ayer la competencia de polo por la Copa Arturo Cousiño, con los partidos que protagonizaron Graneros con Perdices, y Universidad Católica con Rancagua.

En el primer encuentro, Graneros se impuso estrechamente sobre Perdices, por 8 tantos contra 7 1|2, luego de una brega donde el ganador debió esforzarse para detener los excelentes avances de su oponente, quien perdió su condición de invicto.

Finalmente, Rancagua, que resibió 4 1|2 de handicap, triunfó sobre la U. Católica, por la estrecha cuenta de 9 1|2 contra 9. El perdedor extremó sus empeños para emparejar el marcador, dando lugar a alternativas de bastante interés. Con esta victoria, el conjunto del Rancagua comparte el primer puesto con Perdices.

SITIOS
CON $ 700 MENSUALES
más un pequeño pie, lindos sitios con movilización y urbanización completa.
Entrega inmediata
TRATAR
LO ESPINOZA 698
en el terminal micros Tropezón-Carrascal.
También se atiende los días domingos.

ANOTARON LOS UNICOS GOLES

LA "U" y el Santiago dividieron los puntos, pero en la rifa de la pelota se quedó con ella el cuadro de Freddy Wood.

Los principales pormenores del match:

CANCHA: Estadio de Santa Laura.

PUBLICO: 4 635 personas.

SOCIOS: 1.688 de la "U" y 532 del Santiago.

RECAUDACION: $ 56.083.

ARBITRO: señor Carlos Leeson.

SANTIAGO MORNING (1 gol): Expósito; Grill y Ramírez; Meneses, Fernández y Zamora; Hormazábal, Villanueva, Rebello, Wood y Quezada.

UNIVERSIDAD DE CHILE (1 gol): Ibáñez; Gutiérrez y Negri; Arenas, Sepúlveda y Alamos; Abate, Ramos, Araya, Guzmán y P. H. López.

9' —Falló Grill y López quedó sólo, pero elevó el tiro.

15' —Un gol de López fué anulado por posición adelantada.

18' —Se produjo un conato de agresión entre Grill y Guzmán, que no pasó más allá.

21' —Quezada ejecutó un lanzamiento de costado en dirección a WOOD, que avanzó un poco y luego se acomodó, para despedir en seguida un tiro alto y a un ángulo que encontró las redes ¡gol!

32' —Una falla de Arenas produjo una angustiosa tolelola frente a Ibáñez. Finalmente tiró Rebello y echó la pelota fuera.

34' —López fouleó a Grill, quien quedó tendido. Debió detenerse el partido y prestarle atención.

SEGUNDO TIEMPO

6' —Un centro de López dió lugar a una situación confusa frente a Expósito. No hubo despejes. Volvió a tomar López que por bajo entregó a RAMOS, que entreverado con varios jugadores logró chutear de muy cerca y ¡gol!

7' —Hands penal de Ramírez no fué sancionado.

16' —Hormazábal pasó a Rebello que se fué sólo; pero salió Ibáñez y se apoderó prestamente del balón.

27' —Cambiaron de puesto Villanueva con Hormazábal.

28' —Se golpean mutuamente Alamos y Rebello, debiendo intervenir varios jugadores.

36' —En un amontonamiento cayó Alamos, que recibió varios puntapiés. Se detuvo el juego algunos instantes.

40' —Acciones bruscas entre Hormazábal, Rebello, Gutiérrez y Sepúlveda. Este último asumió una criticable actitud, haciendo alarde de manifestaciones obscenas.

42' —Trataron de irse a las manos Grill y Guzmán.

FESTIVAL DEL CLUB BALMACEDA JUNIORS

El club Balmaceda Juniors, de Recoleta, desde hace tres años, el 12 de octubre, prepara un festival deportivo a beneficio del ropero del Manicomio Nacional. Aparte del dinero que recolecta en la cancha, efectúa rifas a objeto de acumular fondos para la compra de zapatos y vestuarios para los enfermos indigentes del indicado establecimiento.

Para pasado mañana, en la cancha Eugenio Matte, se efectuará un gran festival deportivo y artístico durante todo el día con el siguiente programa:

FUTBOL.— 9.15 horas: Blue Cross con Royle. 10 horas: Bucaneros con Bezanilla. 10.40 horas: Junta Central de Beneficencia con Balmaceda Juniors B. 11.30 horas: Hospicio Santiago con Huelén. 14.30 horas: Flor de Castaño con Defensor Manzano. 15.20 horas: Balmaceda Juniors con Eugenio Matte, infantiles. 16 horas: Magallanes con Balmaceda Juniors. 17 horas: Eugenio Matte con Quintín Vargas.

BASQUETBOL.— 9.45 horas: Blue Cross con Huelén. 10.30 horas: Balmaceda Juniors B. con Bucaneros. 11.15 horas: Hospicio Santiago con Royle (femeninos). 12 horas: Ganador Blue Cross-Huelén con ganador, Balmaceda Juniors-Bucaneros. 15 horas: Vagabundos con Eugenio Matte. 16 horas: Balmaceda Juniors A. con Aguila de México. 17 horas: Ganador, Vagabundos-E. Matte, con Balmaceda-Aguila.

CARRERA CICLISTA DEL CIRCUITO CIC

Bastante interés se advierte entre los aficionados al ciclismo por participar en la prueba ciclística "Gran Premio Bicicletas Centenario Circuito CIC", que organiza la fábrica de estos vehículos de locomoción. La prueba comprende un recorrido total de 43 kilómetros, cuya partida será dada en la Avenida Beaucheff, para seguir por Rondizzoni, Avenida Viel, Avenida Matta, Vicuña Mackenna, Irarrázaval, Plaza Egaña, Avenida Ossa, Avenida Tobalaba, Avenida El Bosque, para continuar por Avenida Costanera hasta Plaza Italia, cerro San Cristóbal, puente Pío Nono, hasta el Castillo, bajando por Conchalí, Avenida El Salto, Recoleta, Mapocho, Avenida Balmaceda, Avenida Brasil, Benavente, siguiendo por Beaucheff para llegar a la puerta de la CIC.

Para esta competencia se han instituído valiosos premios, tanto en objetos de arte como en dinero efectivo. Habrá, además, estímulos de sorpresas para los mejores corredores de provincias. Las inscripciones para esta carrera se recibirán hasta el lunes 17.

PREPARATIVOS PARA EL MUNDIAL DE TIRO

BUENOS AIRES (UP). — El Poder Ejecutivo promulgó un decreto según el cual autoriza la inversión de 500.000 pesos para mejorar y ampliar las instalaciones del polígono de Tiro Federal argentino, el cual está situado en el barrio Núñez de esta capital.

Este sitio será el escenario principal del campeonato mundial de Tiro, que se celebrará en noviembre próximo.

En un partido de poco brillo, U. Católica superó al Badminton: 1-

Influyó en el rendimiento del puntero la lesión de Andrés Prieto y Monestés

Al equipo que va puntero, siempre habrá que exigirle una actuación que justifique su ubicación, esto es, que su acción sea llena de calidad y que aparezca con bondades que, de salir campeón, se lleve el halago ilimitado de los aficionados al más popular de los juegos.

Ayer, la U. C., ocupante actual del puesto de vanguardia del campeonato profesional de fútbol de 1949, estuvo lejos de rendir una performance satisfactoria frente al Badminton, que es colista, y a quien venció por el escuálido marcador de 1 gol a cero, tanto obtenido en situación que dejó leve duda respecto a su legitimidad.

Demasiado confiado entró a la cancha el team estudiantil. Este exceso de posibilidades pesó en sus hombres, que no se afanaron en la tarea de buscar la conquista, desmereciendo desde temprano al adversario. Pero como todo puntero también tiene que tener un poquito de suerte, en esta ocasión, donde la U. C nada hizo que obligara a un aplauso cerrado, se encontró con un rival como el Badminton, que mucho ha progresado, pero que mostró en esta oportunidad una profunda debilidad en su ataque, que fué incapaz de rebasar la firme zaga de Arriagada y Roldán. Algo influyó en las flaquezas del cuadro universitario la lesión casual de Monestés, a los 25 miuutos de la fracción inicial, que restó su colaboración al ataque. Lo mismo ocurrió con Prieto, el poco disciplinado alero, que se resintió de una lesión a la pierna derecha. Con la baja de ambos, forzosamente bajó también el empuje de los colegiales, que no lograron "armarse" en ningún momento. No obstante, es necesario anotar que la U. C., en su estrecho triunfo de ayer, destacó un inusitado afán de retroceder, aun cuando nadie lo obligaba a cuidar posiciones ni ventajas que no tenía conseguidas. Sus mediozagueros estuvieron siempre encima de la zaga, formando con ésta un verdadero bloque.

Badminton, cuyas pretensiones no son otras que recuperarse de los numerosos contrastes, dejó pasar ayer una oportunidad valiosa para resarcirse de estos fracasos, como pudo ser su victoria sobre el puntero y probable campeón de 1949. El "rodillo" presentó una alineación que debe ser siempre la titular, tal vez con la sola excepción de su puntero derecho, que es muy joven para estas lides. Bien "armado", homogéneo en sus líneas defensivas, le faltó penetración en los avances, pues cometió un yerro al ubicar de insai a Díaz, que está acostumbrado a jugar de cnetro-medio. De ahí que éste tendiera a bajar, restando su colaboración a González y Dunevichet.

En ambos períodos, las situaciones de peligro para Livingstone y Reyes fueron escasísimas, radicándose las acciones en la media cancha, donde nunca se estableció una superioridad. Dejeas y Caballero no dejaron que se acercaran Moreno ni Infante, en tanto que al frente, Arriagada y Roldán se sobraban ante Dunevichet y González. El gol del triunfo de la U. C. se prestó a dudas, pues el foul del arquero badmintino en desmedro de Prieto no fué lo suficientemente visible como para señalar la existencia de la falta. Razón tuvieron entonces los jugadores del bando perdedor en discutir por largo rato con el señor Francisco Rivas, quien, dicho sea de paso, cumplió su misión a medias, con vacios en su apreciación de las faltas, muchas de las cuales sancionó equivocadamente y dejó pasar otras que fueron visibles y que perjudicaron —menos mal— por igual a uno y otro equipo.

En su próxima presentación, el domingo 23 de este mes, pues la fecha del 16 está suspendida para dar paso al festival pro construcción de la Escuela de Medicina, La U. Católica tendrá como rival a Magallanes, que está muy venido a menos y que acaba de ser vencido por Green Cross. Con todo, siempre la "academia" es un adversario de riesgo para el puntero. Hay que recordar que los albiceleste fueron unos de los vencedores del equipo de Livingstone, en la primera rueda, por 3 goles a 0.

El gol de la victoria se prestó para dudo

COLGADO DE LA PELOTA.— Reyes se "cuelga" de la pelota, frente a Monestés, que actuó lesionado, e Infante, y resguardado por Zamorano, Dejeas y Zamora, este último, que se atropella con el zaguero. El peso de los avances de la U. C. se lo dejaron a Moreno, ante la imposibilidad física de Monestés y Prieto, este último, que no sabe aprovechar la colaboración del eficiente insider transandino

Lo marcó Carva por penal de Re

En su triunfo de ante las lesiones nestés y Prieto, la se vió desordenado en el salvándose de un contras cias a la firmeza de su que cumplió un trabajo d disciplina.

El arbitraje del señor co Rivas dejó mucho que pues no advirtió alguna quedades que por su prosperaron. Asimismo, lejos cuando cayó Prieto a Reyes, quien, como es poner, intentó siempre mar el balón y no de ni menos foulear al ale cho. En esta ocasión, Rivas se olvidó de que es una sanción máxima.

Equipos:

Universidad Católica — Livingstone; Arriagad dán; Alvarez, Ciraolo y llo; Prieto, Moreno, Infan nestés y Mayanés.

Gol: Carvallo, de penal

Badminton (0 gol).— Dejeas y Caballero; Za Zamora y Román; Poup nevichet, González, Díaz tes.

Público: 4.598 personas socios de la U. C. y 119 d minton.

Recaudación: $ 54.651.

Primer tiempo: a los tos, Román sirve un h Arriagada. Lo hace por nectando de cabeza Dun En última instancia in Livingstone, que aprisio memente el balón.

A los 15 minutos: Bad lleva mejores avances U. C., pero no fructifica te a Arriagada y Roldán

A los 20 1|2 minutos: cha con Román, Monest con la pelota, pero pla cae pesadamente, debie atendido a un costado de cha.

A los 22 minutos: Infan ta la pelota a Prieto, por ro que dejan Dejeas y C ro. Reyes sale de su valla lón, que se le escapa de nos. Atropella el alero preciso instante en que davallas trata de retoma lota y lo hace caer en fo sual. Interviene Dejeas el peligro, pero el juez h nar el silbato sanciona meta badmintino. Hay tas de los jugadores, que observadas por el árbitro dena el lanzamiento. ejecuta **Carvallo** con violencia, derrotando a

A los 27 minutos: vuel nestés, registrándose en da continuos cambios en lantera de la U. C. A player argentino se ubic punta derecha, quedando sai Andrés Prieto, que está lesionado.

Segundo tiempo.— minutos, hay tiro libre ble al ganador. Prieto el balón frente a la valla yes, donde atropella More con golpe de cabeza hac tar la pelota en el trave

A los 23 minutos: ent reno por el costado izquie bando contrario. Sobra ra, a Zamorano, a Cab luego deja la pelota en de Prieto, que remata m viado. El insai transan lleva muchos aplausos.

A los 28 minutos: Dur incursiona en el área d la U. C., pero Ciraolo caer violentamente, pero bitro... bien gracias. A to siguiente, se registra te, la misma jugada, y a Prieto quien queda ten el cesped, frente a un g Dejeas.

A los 40 minutos: ni v ni vencido logran armon líneas. Ambos lucen un do desorden. En la U. nestés renguea del pie quedando los ataques a de la impetuosidad de y la eficacia de Moreno

Moreno fué el único animador de los ataques

En el Badminton se distinguió M. Román

A continuación, analizamos la actuación de los componentes de la U. C. y Badminton, en su partido de ayer.

U. CATOLICA

LIVINGSTONE.— Salió airoso de las pocas situaciones de peligro que se registraron cerca de su valla.

ARRIAGADA.— Resuelto y valiente. Es un crack en la zaga.

ROLDAN.— Ligeramente inferior.

ALVAREZ.— No dejó pasar a Fuentes ni a Poupín.

CIRAOLO.— Jugó muy retrasado.

CARVALLO.— Igual que Ciraolo. Pocas veces apoyó.

PRIETO.— Descontrolado. No es peligro para nadie.

MORENO.— El mejor de la U. C.

INFANTE.— Dejeas lo mantuvo fuera del área.

MONESTES.— Jugó lesionado.

MAYANES. — Actúa por su cuenta y riesgo.

BADMINTON

REYES.— Intervino con seguridad.

DEJEAS.— Paró a Infante como y cuando quiso.

CABALLERO.— Mantuvo estricta vigilancia sobre Prieto y Mayanés.

ZAMORANO.— Progresa cada día.

ZAMORA.— Le costó esfuerzo cuidar a Moreno.

ROMAN.— Atraviesa por un excelente período. El mejor del equipo.

POUPIN.— Ya lo dijimos anteriormente. Es muy nuevo todavía.

DUNEVICHET.— No supo superar a Arriagada.

GONZALEZ. — Débil en los ataques.

DIAZ. — No ha sido nunca insai.

FUENTES.— Buen shot, rápido... pero no sabe entrar al área.

PELIGRO CONJURADO.— Reyes ha rechazado con golpe de puños, frente a Moreno, quedando fuera de juego Infante. Cerca del arquero están Caballero y Zamorano, que resguardan su acción. Fué el de ayer un partido de escasas escenas de interés

ALBERTO TRIULZI BATIO EL RECORD CONTINENTAL DE 200 METROS PLANOS

BUENOS AIRES, 9 (U. P.)— Alberto Triulzi, campeón argentino de los 110 metros vallas, batió el record sudamericano de los 200 metros planos con 24.3 segundos, marca inferior en una décima al record anterior.

LUCIDO FUE EL CONCURSO HIPICO EFECTUADO EN E. DE CARABINEROS

Interesante resultó el concurso hípico que se efectuó ayer en la tarde en la Escuela de Carabineros, en el que intervinieron exclusivamente equitadores Aspirantes a Oficiales del Curso que dirige el Mayor Lewis.

Todas las pruebas alcanzaron un desarrollo emotivo, dejando un balance técnico bastante satisfactorio, así lo comprendió el numeroso púbilco que estimuó con sus aplausos la presentación de los jóvenes Aspirantes a Oficiales. Finalizado el concurso, se efectuó una fiesta familiar en el Casino de la Escuela.

LOS RESULTADOS

A continuación, damos a conocer los resultados generales de esta competencia hípica.

PRUEBA DE AZAR.— 1.o, Luis Mali, en "Cacique"; 2.o, Pedro Vásquez, en "Chinita", y 3.o, Omar Lira, en "Cardiasol".

PRUEBA POR PAREJAS.— 1.o, Carlos Donoso y Hugo Campos, en "Arlequín" y "Toperol", respectivamente, y 2.o, Mario Torrealba y Enrique Bassalotti, en "Carnaval", y "Pepe", respectivamente.

PRUEBA DE SORPRESAS. — 1.o, Pedro Quijada, en "Zorro"; 2.o, Hugo Campos, en "Toperol", y 3.o, Julio Ibarra, en "Ranchera".

PRUEBA POR EQUIPOS.— 1.o, Equipo del primer Curso "A", integrado por los Aspirantes, Oscar Torres, Jorge Lizama, Gustavo González y Aquiles Blú.

PRUEBA CHAMPION. — 1.o, Jorge Lizama, en "Tom", y 2.o, Carlos Donoso en "Arlequín".

MEJOR RECORRIDO.—Fué ganado por el Aspirante Osvaldo Arriagada, montando la yegua "Guinda".

BASQUETBOL FEMENINO EN EL CLUB "G. FOLCH"

El Club "Gladys Folch" ha preparado para el miércoles, en la cancha de calle San Francisco 526, un festival de básquetbol femenino, cuyo programa pasamos a señalar: 18 horas, Ricardo Cumming con Le Grand Chic; 19 horas, Deportivo Viena con Sederap; 20 horas, Población Ecuador con Gladys Folch.

CONFIADOS EN EL TRIUNFO.— Los colegiales van a saludar a las tribunas, antes de su partido con Badminton, Livingstone, capitán, abre el "ras" que corean Moreno, Monestés, Mayanés, Roldán y Arriagada

Fueron derrotados Racing y River

BUENOS AIRES, 9.— (U. P.).— Los siguientes son los resultados de los partidos disputados hoy por el Campeonato de Fútbol Profesional:

San Lorenzo de Almagro, 4; Estudiantes de la Plata, 2.
Rosario Central, 4; F. C. Oeste, 1.
Vélez Sarsfield, 2; Gimnasia y Esgrima, 0.
Atlanta, 1; Boca Juniors, 0.
Banfield, 3; Independiente, 2.
Huracán, 4; Lanus, 1.
Racing, 1; Chacarita Juniors, 2.
Platense, 3; Tigre, 2.
Newell's Old Boys, 2; River Plate, 1.

EL FLECHA MANTIENE SU PUESTO DE PUNTERO EN LA DIVISION ASCENSO

En diversas canchas de la capital, continuó desarrollándose ayer el campeonato oficial de fútbol de la Asociación Amateur de Santiago destacándose los encuentros que sostuvieron los cuadros que alternan en la División de Ascenso. En el orden individual, diremos que el Flecha sorteó otro escollo en esta competencia, al doblegar por la categórica cuenta de 3 a 0, al Walter Müller, conservando con este triunfo, el puesto de puntero de este torneo anual.

LOS RESULTADOS

Damos en seguida, los resultados generales de las diferentes divisiones:

ASCENSO.— Flecha, venció al Walter Müller, 3 a 0; Banfield de Yungay, a Malloco Atlético, por 3 a 0, y Eugenio Matte, al Unión Condell, 3 a 1. En este último partido, los goles del ganador fueron señalados por Zúñiga, Silva y Palma, y el cuadro formó con los siguientes jugadores: Castro; Baltierra y Espinoza; Soto, Silva y Gutiérrez; Rodríguez, Martel, Palma, Zúñiga y Beizaga.

SERIE DE HONOR: Liverpool Wanderers, venció, 3 a 1 al Río de Janeiro; Unión Arauco, 3 a 2 al Loma Blanca, y Albión, empató a 1 con Arco Iris.

COPA UNION: Vista Hermosa, empató a 1 con Juventud Estrella.

COPA REPUBLICA: Estudiantes Industriales, ganó, 5 a 2 al Libertad, y Bella Juventud, empató a 1 con Almirante Simpson.

BASQUETBOL PARA "DIA DE LA RAZA"

Pasado mañana, a las 10 horas, se realizará en el gimnasio de la Unión Española, una reunión de básquetbol en homenaje al "Día de la Raza", y que ha sido organizada por esa institución.

La reunión consulta los matches entre los juveniles y cuadros de honor de la Unión y del Deportivo Olea.

Los polistas chile volvieron a entre

BUENOS AIRES, 9.— — Ayer se midieron en tejo de práctica, los te polo chileno y mexicano cancha del club Hindú.

El jugador mexicano dro Grácida sufrió un en la cara al recibir un zo, sin mayores consec

BUENOS AIRES, 9.— — El Poder Ejecutivo di entrega a la Asociación tina de Polo, de la suma millones de pesos para l de un campo hípico m Buenos Aires, y la orga de campeonatos nacion dial y la disputa de l Américas, en el curso actual.

SUPLEMENTO DEPORTIVO: LUNES Y JUEVES

Hoy llegan los mendocinos que actuarán frente al equipo chileno

En el avión de itinerario de la "Zonda", arribará hoy a la capital el seleccionado futbolístico de Mendoza, que enfrentará el miércoles en el Estadio Nacional, a la selección chilena que se prepara en estos momentos para intervenir en las eliminatorias del Campeonato Mundial de 1950, y que hará en dicha oportunidad su primera presentación en público.

Integran la delegación visitante, los cracks de los clubes Atlético Argentino, puntero del certamen oficial de Mendoza, Independiente Rivadavia, Atlético San Martín, Godoy Cruz y Andes Talleres. Los titulares del seleccionado llegarán hoy, y las reservas lo harán mañana a las 10 horas.

La confrontación del equipo chileno de fútbol con el seleccionado mendocino, figura como número principal del festival que se efectuará el miércoles en el Estadio Nacional, que ha sido organizado, como en años anteriores, por el Círculo de Cronistas Deportivos de Chile.

El programa se completará con interesantes competencias de ciclismo, motociclismo y atletismo, pruebas que contarán con la intervención de los mejores elementos de estas especialidades.. En fútbol, actuarán los terceros teams infantiles de Unión Española con Audax Italiano y Magallanes con Colo Colo, y equipos seleccionados de división especial de la Sección Cadetes y Asociación Infantil de Fútbol de Santiago, que formarán con los siguientes jugadores:

SANTIAGO: Camps. M. Pizarro, Leyton, O. Mogollones, M. Mogollones, F. Araya, A. Rojas, Calderón, Astorga, Valenzuela, E. Norman y E. González.

CADETES: Litvak, Zamorano, Cienfuegos, Catalán, Herrera, Núñez, Campos, Valenzuela, Wenger, Legarreta y Salvia.

Las entradas numeradas del espectáculo de pasado mañana, cuyo valor es de 70 pesos, se pondrán a la venta hoy a las 9.30 horas, en la Casa Olímpica, calle Estado número 33.

ROBERTO BUSTOS. — Centro medio zaguero, es la base de cualquier seleccionado que se haga en Mendoza

OSCAR GAGGINO. — Zaguero derecho del cuadro que llega hoy para enfrentar al seleccionado de Chile

A. PACHECO. — Medio zaguero izquierdo y capitán. Le hizo tres goles nada menos que a Estudiantes de la Plata

ALBERTO LOPEZ. — Insai izquierdo. Es el mejor delantero que trae el elenco visitante.— Cuesta vigilarlo

A. BRAMBATTI. — Medio zaguero derecho. El conjunto de Mendoza está en condiciones de ganar a los locales

DOMINGO GODOY. — Centro delantero. Ha sido titular del combinado mendocino en los últimos cinco años

JOSE M. LAURIDO. — Insai de Independiente, es lo mejor de su club. Es titular del seleccionado

ROBERTO WEIMER. — Guardavallas de Andes Talleres, varios años seleccionado de Mendoza

El Marcos Serrano ganó al Fiap por 4-1 en el clásico de Tomé

SAEZ, COMO CENTRO MEDIO, FUE EL N.o 1

GRAN DEFENSA LA DEL AUDAX

CUMPLIDA la décimasexta fecha del campeonato profesional de fútbol de la División de Honor, damos a conocer nuestra habitual apreciación de los jugadores y equipos que intervinieron en los diversos encuentros:

El significado de las notas es el siguiente: 7, sobresaliente; 6, muy bueno; 5, bueno; 4, discreto; 3, menos que regular; 2, malo, y 1, pésimo.

WANDERERS: Quitral, 4; Rodríguez, 5; Escobar, 3; Rivera, 3; Sáez, 6; Dubost, 4; Molina, 3; Campos, 5; Valdebenítez, 5; Hernández, 5, y Díaz, 3. Total: 46 puntos.

IBERIA: Aurenque, 2; Wirth, 4; Aller, 4; Tardío, 6; Araya, 3; Rojas, 5; Tapia, 4; Garrido, 3; Vidal, 4; Soarez, 4; y Vera, 3. Total: 42 puntos.

GREEN CROSS: Lamel, 5; Hormazábal, 5; Mancilla, 4; Carmona, 4; Converti, 4; Ortiz, 6; Cornejo, 5; Díaz, 5; Hermosilla, 3; Alderete, 5, y Navarro, 4. Total: 50 puntos.

MAGALLANES: Soto, 4; Morales, 4; Cuevas, 5; González, 3; Aguilar, 4; J. López, 4; Las Heras, 3; L. López, 3; Méndez, 4; Orlandelli, 5; e Ibáñez, 5. Total: 42 puntos.

UNION ESPAÑOLA: H. Fernández, 5; Calvo, 5; I. Fernández, 5; Ibáñez, 4; Rojas, 4; Beperet, 4; Armingol, 4; Cremaschi, 5; Lorca, 5; Gómez, 4, y Carugatti, 5. Total: 50 puntos.

EVERTON: Córdova, 3; García, 5; Uribe, 4; Biondi, 4; Flores, 4; Barraza, 3; Tello, 3; Rodríguez, 3; Meléndez, 4; Cid, 4, y Ríos, 4. Total: 41 puntos.

U. CATOLICA: Livingstone, 5; Arriagada, 5; Roldán, 4; Alvarez, 5; Ciraolo, 3; Carvallo, 4; Prieto, 3; Moreno, 6; Infante, 4; Monestés, 2, y Mayanés, 1. Total: 45 puntos.

BADMINTON: Reyes, 4; Dejeas, 5; Caballero, 5; Zamorano, 4; Zamora, 4; Román, 6; Poupin, 2; Dunevichet, 4; González, 3; Díaz, 2, y Fuentes, 3. Total: 42 puntos.

AUDAX ITALIANO: Chirinos, 7; Anderés, 6; Azares, 6; Islami, 5; Varela, 4; Fuentes, 5; Jiménez, 3; Zárate, 4; Rinaldi, 7; Avilés, 4, y Espinoza 4. Total: 55 puntos.

COLO COLO: Escutti, 4; Rostión, 4; Campos, 5; Machuca, 5; Miranda, 5; Farías, 5; Aranda, 5; Muñoz 4; Hormazábal 4; Peñaloza, 6, y Castro, 4. Total: 51 puntos.

SANTIAGO MORNING: Expósito, 4; Grill, 5; Ramírez, 4; Meneses, 6; Fernández, 4; Zamora 4; Hormazábal, 2; Villanueva, 4; Rebello, 4; Wood, 5, y Quezada, 2. Total: 44 puntos.

UNIVERSIDAD DE CHILE: Ibáñez 5; Gutiérrez, 4; Negri, 3; Arenas, ½ Sepúlveda, 3; Alamos, 5; Abate, 3; Ramos, 5; Araya 4; Guzmán, 5, y López, 4. Total: 42 puntos.

LOS EQUIPOS

De acuerdo con el total de puntos acumulados, la posición de los equipos queda así:

1.o Audax Italiano, con 55 puntos; 2.o Colo Colo, con 51; 3.os Unión Española y Green Cross, con 50; 5.o Wanderers, con 46; 6.o Universidad Católica con 45; 7.o Santiago Morning, con 44; 8.os, Universidad de Chile, Magallanes, Iberia y Badminton, con 42; 12.o Everton con 41.

EL SELECCIONADO

El seleccionado de la 16.a fecha queda formado así: Chirinos (AI); Anderés (AI) y Azares (AI); Meneses (SM), Sáez (W) y Ortiz (GC); Cremaschi (CC), Moreno (UC), Rinaldi (AI), Peñaloza (CC) e Ibáñez (M).

Es lógico que en algunos puestos se produzca una igualdad de notas entre dos o más jugadores. En tales condiciones, procedemos a incluir en el seleccionado al mejor dentro de la misma calificación.

LOS ARBITROS

locado las siguientes notas:

A los árbitros les hemos colocado las siguientes notas: Sergio Bustamante (Green Cross-Magallanes), 5; Juan Las Heras (Audax-Colo Colo), 5; Aldo Condolini (Wanderers-Iberia), 4; Carlos Leeson (Santiago-U. de Chile), 4; Francisco Rivas (U. Católica-Badminton), 3, y Alberto Badilla (U. Española-Everton), 1.

Para comenzar la SEMANA

NOTICIA DEPORTIVA importante de la semana recién pasada fué el triunfo del púgil argentino César Brión, por nocaut técnico al segundo round sobre Tommy Mauriello, varias veces postulante a la corona mundial de los pesos pesado y semipesado.

Los que aspiran a ver a algún sudamericano convertido en figura mundial están embobinados. Todo se volvía en sacar conclusiones cómo recobraría terreno Prada después de ser vencido por un canadiense algo desconocido, y lo que decidiría Gatica luego de vencer por puntos en el Luna Park a Romero Rodríguez. Terminadas lógicamente las perspectivas de Arturo Godoy —por factor cronológico— había algunos que al elevar su mirada a la categoría máxima aún tenían esperanzas en Abel Cestac, cuyo principal antecedente es ser discípulo de Firpo, y que en una exhibición con un Joe Louis fuera de formas recibió un intenso castigo.

PERO ¿Y CESAR BRION? ¿Quién es? Un muchacho que sin alardes de ninguna naturaleza se fué relativamente joven a Estados Unidos e inició su carrera boxística por el principio. Hizo todo lo contrario de algunos boxeadores un tanto "cucú" que apenas llegan al país del dólar lanzan declaraciones a diestra y siniestra desafiando de inmediato al campeón mundial, para luego caer ante simples preliminaristas.

Brión, que ahora tiene 23 años y un físico excepcional, peleó como aficionado, luego sostuvo numerosos combates a seis y ocho rounds. Se fué pullendo paulatinamente y nunca insistió en que se le pusiera de inmediato al frente a un consagrado. Después de dos o tres años y esto sucedió el jueves en la noche, se le sometió a prueba de fuego y fué su match con Mauriello. En el primer round lo clavó por 8 segundos y en el siguiente lo liquidó.

Y que conste que Mauriello es un as de categoría mundial. No está al término de su carrera, pues cuenta con 26 años. Declaró que el castigo que le había propinado Brión había sido mucho más recio que el que recibió frente a Joe Louis y que no volvería a pelear nunca más. Mauriello, como antecedente más destacado antes de enfrentar al joven sudamericano, ostentaba un triunfo por nocaut al quinto round sobre Bruce Woodckok, a quien los británicos proclaman como el legítimo sucesor de Joe Louis en lugar de Ezzard Charles.

El día viernes los diarios neoyorkinos volcaron sus mejores frases para referirse a la performanse de Brión. Y estamos seguros que en todas aquellas partes de nuestro continente, inclusive en su propia patria, están pidiendo a Estados Unidos datos biográficos del nuevo as de la categoría máxima, que inició el viaje sin ningún cartel y sin decir nada a nadie. Es decir fué a probar suerte comenzando por el principio.

OTRA NOTICIA interesante es aquella que dió a conocer el cable el día 8. En Vancouver (Columbia Británica), un oso negro que ha ganado 256 combates boxeriles en un espacio de 18 meses, noqueó al segundo round a Tony Ross, crédito del pugilismo de Vancouver. En una parte el cable dice: "Ross, que es campeón de peso pesado juniors del noroeste del Pacífico dijo que Ginger (nombre del oso) peleó limpio, pero que lo rasguñó en los clienches. El oso tendió en la lona dos veces a Ross, pero éste logró reincorporarse. El oso también llevó en dos ocasiones a su rival a los cordeles. La Sociedad Protectora de Animales ha pedido una investigación para saber si el oso ha sido herido".

Después de la pelea parece que todos se preocuparon del estado en que había quedado el oso, sin darle la menor importancia al pobre campeón Ross que demoró largos minutos en reponerse del impacto que le había ocasionado el K. O.

¡Ha comenzado la emancipación de los animales en el deporte!

ALCAKRU.

FERROVIARIO EMPATO CON AMERICA EN LA DIVISION DE HONOR AMATEUR

Varios encuentros de fútbol por la División de Honor Amateur, se efectuaron ayer en canchas de la capital y de provincias, organizado por esta nueva institución, a fin de cooperar económicamente a los damnificados del terremoto de Ambato, Ecuador.

El programa principal de estos festivales simultáneos, se llevó a cabo en el Estadio de la Braden Copper, de Rancagua, donde se realizaron dos partidos, cuyo encuentro de fondo estuvo a cargo de los equipos del Ferroviario y América de esa ciudad. El partido fué ardorosamente disputado, como que el score final de 2 a 3 refleja la equiparidad de fuerzas que hubo en este encuentro. Otro hecho que viene a confirmar lo dicho, es que la primera etapa terminó con el marcador 1-1, después de que ambos elencos trataron en todo momento de superarse. En el encuentro preliminar, Walter Müller superó por la cuenta de 3 a 2, al Israelita Maccabi.

EN LA CISTERNA

En el Estadio Municipal de La Cisterna se efectuó el otro festival de beneficio a las víctimas del Ecuador. Rivalizaron en este campo, los equipos del Santiago National, de esta capital, y el Olímpico, de la Asociación de La Cisterna. El triunfo correspondió al elenco metropolitano que señaló 3 goles por 2 de los dueños de casa. Los goles del Olímpico, equipo que ha pedido su afiliación a la División de Honor Amateur, fueron señalados por Jorge Ormeño. Cabe destacar que la actuación del Olímpico, resultó eficiente en todo momento, aún cuando no jugaron varios de sus elementos titulares, se mostró como un cuadro homogéneo y batallador.

Cabe señalar también, que el Olímpico, no contó con el apoyo debido de la Asociación de Fútbol de La Cisterna, en lo que se refiere a propaganda, porque de lo contrario, el festival habría resultado mucho más interesante y hasta la recaudación habría sido mayor.

UN RECORD DE RECAUDACION

CONCEPCION, 9.— (Especial para LA NACION).— En el "clásico" del fútbol de Tomé, el cuadro del Marcos Serrano se impuso por 4 goles contra 1, a su tradicional adversario, el Fiap. Asistió una gran concurrencia, batiéndose todos los records de borderós: 34.355 pesos. Llamó la atención la bien organizada "barra", que presentaron los ganadores.

En Talcahuano, el conjunto de Naval, que sigue de puntero, dió una nueva demostración de su capacidad al vencer al Victoria, por 5:2. Lord Cochrane venció también al Coquimbo, por 6 a 1, mejorando con ello sus más recientes presentaciones.

EN CONCEPCION

En esta ciudad se realizó el primer número oficial del Carnaval que consistió en un festival en el Campo Municipal de Deportes. En los encuentros amistosos de fútbol, el Fernández Vial se impuso al Fanaloza, por 1 a 0, y el Universitario derrotó al Huachipato, por 3 a 0. La recaudación alcanzó a 57.040 pesos.

EMPATARON FRANCIA Y YUGOESLAVIA: 1-1

BELGRADO, 9. — El equipo de fútbol integrado por ex combatientes franceses empató a un tanto por lado en el partido jugado contra los ex guerrilleros yugoeslavos en la segunda rueda de la Copa Internacional y ante un público que se calculó en sesenta mil personas.

El partido se jugó en el nuevo estadio del ejército en presencia de una multitud entusiasta y entre los cuales figuraron altos funcionarios y jefes del ejército.

Los ex guerrilleros que eran los favoritos para ganar por lo menos por tres tantos, perforaron la valla francesa en el primer tiempo y concluyeron el primer período ganando por uno a cero.

Empero, en el segundo tiempo, los franceses con viento a favor desarrollaron una ofensiva que culminó con el empate del partido.

El público yugoeslavo aclamó a los franceses después del partido, pero silbó por cinco minutos a sus compatriotas. Con este partido quedó inaugurado el estadio del ejército, el que se considera el mayor de Europa Central.

En el segundo tiempo los franceses adoptaron la defensa de hombre a hombre y frustraron por completo toda tentativa yugoeslava de atacar la valla francesa.

El wing derecho francés Baillot señaló el tanto francés a los diez minutos del segundo tiempo. Parado casi frente a la valla recibió un pase de cinco metros de distancia.

El tanto de los ex guerrilleros fué marcado a los 36 minutos de juego del primer tiempo por el delantero izquierdo Zlatko Tchaikowsky.

En los últimos cinco minutos de juego los yugoeslavos se esforzaron por modificar el resultado del partido, pero fueron impedidos de hacerlo por la brillante defensa francesa.

El partido había despertado mucho entusiasmo y alrededor de 20 mil aficionados que llegaron cuando las tribunas estaban colmadas, intentaron romper el cordón de policía para presenciar el encuentro.

Antes del partido había circulado el rumor que asistiría el Mariscal Tito, pero no fué más que un rumor. Empero, asistieron Moshe Pijade, alto miembro del Politburo e Iván Ribar, presidente del Presidium, además de una cantidad de altos funcionarios.

Miles de oficiales del ejército también concurrieron al Estadio, lo que indica la ausencia de temor del Ejército de una inminente invasión por parte de los vecinos del Cominform.

POR ENTREGA DEL LOCAL Y CAMBIO DE FIRMA

TOTAL LIQUIDACION DE TODAS LAS EXISTENCIAS

DURANTE TODO EL MES

RECOMENDAMOS VISITAR ESTA CASA EL LUNES A PRIMERA HORA, POR TRATARSE DE QUE LOS LOTES QUE SE LIQUIDAN NO SON MUY GRANDES EN CADA ARTICULO, Y COMO SE TRATA DE UNA LIQUIDACION TOTAL, NO HABRA MAS EXISTENCIAS

1 lote de seda estampada, valor de $ 160 .. .. $ 90.—
1 lote de sedas estampadas, valor de $ 190 .. .. 125.—
1 lote de sedas estampadas Viña del Mar, valor $ 170 .. .. .. 110.—
1 lote de sedas listadas, valor de $ 150 .. .. 95.—
1 lote de sedas listadas, valor $ 180 .. .. 110.—
1 lote Crep Georgette escocés, valor de $ 150 .. .. 80.—
Crep reversible, un color, de $ 240 a .. .. 120.—

SEDAS IMPORTADAS

TUL de fantasía con flores; su valor de $ 300 .. .. $ 150.—
TUL de un color, ancho 145 ctms., su valor de $ 300 ... 150.—
ENCAJE de un color, $ 300 .. .. 150.—
GASA CHIFFON listada de un color, su valor de $ 350 .. 250.—
TERCIOPELO Chiffon negro y blanco; su valor de $ 1.200 680.—

LANAS IMPORTADAS

ESCOCES ancho 140; su valor $ 350 .. .. $ 160.—
CREPE de un color, especial para trajes, ancho 130; su valor de $ 380 .. .. 280.—
ANGORAS listados y escocés, ancho 140; su valor de $ 380 240.—

LANAS NACIONALES

CREPE de lana ancho 1 metro; su valor $ 63 .. .. $ 45.—
CREPE de lana ancho 1 metro; su valor $ 69 .. .. 49.—
LANAS estilo popelinas .. .. 80.—
LANAS jaspeadas, ancho 140; su valor $ 180 .. .. 120.—
LANAS jaspeadas, ancho 140 .. .. 100.—

SECCION ALGODONES

LUXORA TOUTAL en fantasía .. .. $ 75.—
LINOS fantasía Toutal .. .. 250.—
VELOS Etamina con flores .. .. 75.—
ORGANZA Puantillé en fantasía .. .. 45.—
VELOS estampados, artículo inglés .. .. 35.—
SATIN para disfraz, en lunares y listados .. .. 35.—
LAME para disfraz .. .. 28.—
LINO blanco, ancho 120 ctms. .. .. 180.—
LINO color, ancho 120 ctms. .. .. 90.—
LINO de Viña del Mar, en un color .. .. 60.—
LINO de Viña del Mar, ancho 120 ctms. .. .. 75.—
LINOS de un color, Chiguayante .. .. 45.—

LINOS de un color, importados; su valor $ 150 .. .. 95.—
FELPUDO blanco con algunas fallas, ancho 140 ctms. .. .. 90.—
FELPUDO blanco sin fallas, ancho 140 .. .. 120.—
PIQUE color negro, artículo importado .. .. 35.—
MESALINA negra, artículo importado .. .. 35.—
PIJAMAS de franela, antes de $ 290 .. .. 210.—
PIJAMAS popelina listada, artículo importado, de $ 380 . 320.—

SI UD. NO COMPRA HOY CON ESTOS PRECIOS, NO COMPRA NUNCA

LIQUIDACION TOTAL DE LAS CONFECCIONES.

TRAJECITOS en géneros de algodón en fantasía, edad 3 años, $ 102; 4 años, $ 110; 5 años, $ 125; 6 años, $ 140 y 7 años .. .. $ 150.—
TRAJECITOS de organdí floreado, color rosa y celeste, 8 años .. .. 165.—
TRAJECITOS con bonitos adornos, de 3 años, $ 170; 4 años, $ 195 y 5 años .. .. 220.—
500 batas de brin floreado, artículo norteamericano, antes $ 360, ahora .. .. 250.—
500 batas surtidas, con flores, con lunares y con guarda, de $ 280 a .. .. 185.—

TODOS LOS PRECIOS DE ESTA LIQUIDACION SON ESTRICTAMENTE AL CONTADO

CASA IBAÑEZ

PUENTE ESQUINA
SANTO DOMINGO

ARTICULOS DE
BAKELITA
— Y —
PLASTICOS
Completo surtido en artículos de bakelita y plásticos ofrecemos a comerciantes y revendedores
A PRECIOS DE FABRICA
Farmatex — Bandera 682

MODAS "LIBERTY"
en su tercer aniversario liquida abrigos, trajes sastre, vestidos, carteras, etc.
¡A SOLA FIRMA, SIN PIE!
A 10 meses plazo
AHUMADA 116
OFICINA 5 — FONO 68041

Optica ROTTER
Despacho de recetas
EXACTITUD Y PRECISION
Ahora en su nuevo local
HUERFANOS 1029

Transformaciones
Y TODA CLASE DE COMPOSTURAS DE JOYAS Y RELOJES
EDUARDO y OTTO WAAK
Ex Jefes taller Casa Weil
Calle Phillips N.o 74
ex calle Central, entre Merced y Monjitas.
TELEFONO N.o 35269
CASILLA 1656

SABOR exquisito
CALIDAD única.
PRESENTACION chic
encontrarán en las
TORTAS
del TESSINO.
PASTELERIA
PROVIDENCIA 2211
Entre Lyon y Suecia

¡AQUI MÁS BARATO!
LOZA - ENLOZADOS-CRISTALERIA
BOTELLAS VELADOR $ 24.- BLANCAS
JUEGOS JARRO Y 6 COPAS TALLADAS $ 55.- CON BANDEJA
TETERAS PARA AGUA $ 58.- ALUMINIO
MANTEQUILLERA PLAQUE $ 85.- CON CRISTAL YUNGAY
JUEGOS CUCHILLERIAS 24 PIEZAS $ 288.-
MAQUINAS MOLER CARNE $ 350.- ACERO
JUEGOS LAVATORIOS $ 385.- 6 PIEZAS
JUEGOS COPAS 32 PIEZAS $ 620.- YUNGAY
CASA BAUZA
SAN DIEGO 1235

SAN ANTONIO 422
DISCOS Compra-Venta
HOJAS de AFEITAR SE Reasientan

ALMUERZO
3 PLATOS, POSTRE Y CAFE
$ 17.—
CENA DIARIAMENTE PLATOS VARIADOS
CLUB SOCIAL
Catedral 1361
CARLOS DE LA SOTTA R.
FONO 83653

A LOS
AUTOMOVILISTAS
Ofrecemos goma para pisos y pisaderas, goma esponja para maletas y puertas interruptores, etc.
A GARAGES Y COMERCIANTES
PRECIOS DE FABRICA
FARMATEX
BANDERA 682

BATAS
LIVIANAS DE DAMAS PARA CAMPO Y PLAYA
Desde $ 420.-
FABRICA
Isabel Konclay
MERCED 673 — FONO 32441

PISCINA ÑUÑOA
ABIERTA
$ 5.—
ESTUDIANTES
J. M. Infante 2310
— casi esq. Irarrázaval —

FUNDAS
para autos
en género y cuero, por el especialista europeo:
REINBERG
TAPICERO
Avenida Bustamante 790
— FONO N.o 45191 —

RELOJES MALOS
COMPRO
Pasaje Matte 44
Relojería Innvar
Composturas en relojes garantidas. Precios módicos.
RAPIDEZ Y SERIEDAD
Abierto todo el día los sábados

PROF. PRATS
ENFERMEDADES DE LA PIEL
Trasladó su consulta a:
José Miguel de la Barra 480
2.o PISO — DEPTO. 204.
Para horas de consulta:
TELEFONO 44556

PALACIOS BARBI
Sastre para señoras y caballeros
MONEDA 856
— OFICINA 201 —
(Entre Estado y San Antonio)

DOCTOR
MARCOS KIRBERG
ENFERMEDADES DE NIÑOS
Av. Irarrázaval 028
Esquina Vicuña Mackenna.
CONSULTAS: 2 - 4.
ARTURO PRAT 1344
CONSULTAS 4 - 6
FONOS: 47464 — 52826

DOCTOR
RAUL DEL BARRIO LIRA
OIDOS, NARIZ GARGANTA
TRASLADO SU CONSULTA A
COMPAÑIA 1291
3.er PISO — DEPTO. 309
Consultas: de 5.30 a 7.30 P. M.

VENDO
Fábrica Camisas
FUNCIONANDO CENTRO COMERCIAL
— Local a la calle —
DOY FACILIDADES
— FONO 81159 —

"GOL
MUEBLES NORMA
— Y —
MODERNOS
Facilidades de
ALAMEDA

Doctor Grinschpun
CORAZON, RIÑON, HIGADO
Intestinos, Endocrinos, Sexología, Rayos X
Consultas: 1.45 - 4.15
MIRAFLORES
N.o 260
FONO 33656

DOCTOR
M. AGOSIN K.
MEDICINA INTERNA
Los Serenos 470
Oficina 31 — Tercer piso
Consultas: 2 - 3.30 horas
Pedir hora provisoriamente al teléfono 91822

ORGULLO sentirá Ud. al presentar a sus RELACIONES los
PASTELES
tortas y chocolates, del
Tessino Pastelería
PROVIDENCIA 2211
(Entre Lyon y Providencia)

CREDITOS
A 20 MESES
CREDITOS
SIN PIE
TERNOS
DE MEDIDA
HECHURAS FINAS
NUEVA YORK 80
De 9 a 1 hora
CUARTO PISO

EMPLEADOS Y OBREROS
Adquieran CON SOLO $ 400 MENSUALES parcelas de bosques en Concepción.
APROVECHEN ESTA UNICA OPORTUNIDAD
Infórmese en:
MORANDE 291
OFICINA 21
Teléfono 84588

CARAS BONITAS CON AGUA DE BELLEZA Y CREMA
"PORCELAN"
¡¡Pídalas en su Farmacia o Perfumería!!

¡PERMANENTES!
AL FRIO AMERICANA
(Corte a navaja)
ENSEÑA EN 3 DIAS
"ARMANDINI"
AHUMADA 131
— 7.o PISO —

¡RELO
MALO
Recibimos toda clase de jes en composturas rechazados por otra rías. Taller propio lidad en cronó
RELOJE
BLEIHOLD
— BANDERA

NOVIOS
ARGOLLAS
Oro de 9 quilates 500
Oro de 14 quilates .. . 800
Oro de 18 quilates ... 1050
Oro de 18 quilates ... 1300
JOYERIA BLEIHOLDER
BANDERA N.o 268
Santiago. Despachamos a provincias c/reembolso.

RADIOS
SUIZOS
"DESO"
Por mayor y menor
Importación directa
HUERFANOS 979
OFICINA 520 :—: LEVAI

GARAFULIC Y YANKOVIC
MANUFACTURA DE ALFOMBRA
"MAGBOR"
SALON DE VENTA DIRECTA AL PUBLICO
Miguel de la Barra 484

¡Bicicletas!
1|2 pista y paseo, para damas y caballeros, de todas dimensiones, garantizadas
Facilidades de pago.
SAN DIEGO 1642

¡Ahorre dinero!
Compre a crédito directamente del fabricante al consumidor, en la fábrica de ropa interior fina
"DAMITAS"
MERCED 712
Frente Basílica - Fono 32395
Toda clase de artículos para señora, vestidos, faldas, pantalones, jerseys y blusas
Novias: consúltenos su ajuar

LETRAS CHEQUES
COBRANSE RAPIDAMENTE
No exigimos anticipos para gastos. Responsabilidad. experiencia
UNION FORENSE
ABOGADOS
AHUMADA N.o 370
OF. 604-606 — FONO 86467
Atención: de 10 a 12.30 P. M y de 5.30 a 7 P. M.

VINOS
DEL MAIPO
Y ZONA LA GRANJA
Tinto y Blanco Reservado $ 8.— litro
GRAN VINO TOCORNAL
Casablanca y Santa Carolina
Tinto y Blanco: $ 10.— litro
Pedidos: TELEFONOS:
66601 — 37392 — 30553
LIRA 136
SERRANO 401

OPTICA
ADOLFO HAMMERSLEY
AGUSTINAS 1090
esquina Bandera
CASILLA 3898-TEL 88075

TE MONTE SANTO
¡saludable! — ¡sabor exquisito!
— PAQUETE: $ 6.40 EN LAS FARMACIAS —

JOYAS
Compra-ventas brillantes, oro, platino, boletos de empeño, objetos arte, cristales, porcelanas antigüedades, transacciones y peritajes.
SUPERAMOS OFERTAS
HUERFANOS 1107
NO CONFUNDA DIRECCION

Por 8 a 3 venció el San Isidro a la selección nacional

JORGE GROVE TOMA EL BALON.— Una escena durante el partido de rugby jugado ayer en la cancha del Stade Francais, entre el seleccionado nacional y San Isidro, de Buenos Aires. Se puede observar a Jorge Grove, que se apodera del balón en el suelo, mientras Gustavino se apresta a quitárselo.

Brillante actuación del equipo chileno

EN la cancha del Stade Francais, y ante una numerosa concurrencia, se efectuó ayer el último partido de rugby internacional entre los equipos del San Isidro de Buenos Aires y la selección nacional, cuyo triunfo perteneció al elenco transandino por la cuenta de 8 a 3.

Pese a que el score resultó estrecho —como esta vez no se esperaba— la labor del elenco nacional resultó por demás lucida, ya que incluso el triunfo pudo haberle pertenecido a no mediar la acción individual de algunos jugadores chilenos que en los momentos decisivos, no abrieron el juego, ni tampoco se desprendieron del balón cuando se hallaban frente a los palos del San Isidro. Esta actitud personal de algunos integrantes de la línea de tres cuartos, sirvió para favorecer al cuadro visitante para que venciera por sólo dos tries, uno convertido y otro sin convertir.

Puede decirse, sin petulancia alguna, que esta vez los chilenos pudieron ganar a los argentinos, en este deporte, lo que habría sido un triunfo por demás significativo, si se considera que el Club Atlético San Isidro es el campeón actual de la última temporada bonaerense. De esto se desprende entonces que el rugby nacional ha progresado bastante, hecho que lo ratificó el propio entrenador transandino luego de finalizado el match. La línea de tres cuartos del seleccionado chileno es a juicio de los entendidos, la mejor que ha mostrado el rugby chileno en los últimos años como también el try que marcó Chile por intermedio de Cevallos, ha sido el más brillante destacándose a la vez, la labor que realizó Jorge Grove al cruzar el balón con un kick muy oportuno, de donde surgió el try local.

Las acciones del partido en general, fueron vistosas, además de que se jugó un rugby técnico a través de todo el encuentro, no evidenciándose superioridad por ninguno de los bandos en la lucha, ya que mientras el juego se concentraba por cinco o más minutos en un campo, luego se cambiaba la faz del juego, y la pelota se disputaba en el campo adversario. El primer try lo señaló Gamalero a los 25 minutos de la etapa inicial, y que surgió a raíz de la presión que en esos instantes ejercían los argentinos, Gamalero se desprendió del grupo y logró poner la pelota en la línea de castigo. Pasman, encargado de servirlo de larga distancia, no pudo pasar por entre los palos. 3 a 0. A los 34 minutos, y en los momentos en que los chilenos hilvanan una jugada por una ala, Jorge Grove lanzó un kick cruzado que tomó Campbell, quien cedió a Cevallos, que se cortó por su ala y marcó el único try local. 3 por 3.

Luego de reiniciarse la brega, Señoret pierde una magnífica oportunidad para marcar otro try, pero su acción personal — pues no quiso ceder la pelota a un compañero suyo— lo privó de aumentar la cuenta para el seleccionado nacional. A continuación se produce un foul frente a los palos argentinos, en contra de éstos, y en vez de servirlo Campbell que tiene mayor dirección en su shut, lo sirvió Andueza desviado, perdiendo así otra ocasión para aumentar la cuenta.

El último try argentino se marcó a los 20 minutos de esta etapa final, después de dos scrums sucesivos que tuvieron lugar dentro de las cinco yardas del campo chileno. Luego de salir el balón del scrum, tomó Belgrano y dando sólo tres pasos, marcó el try que fué convertido por Pasman, quedando la cuenta definitiva 8 a 3.

LOS EQUIPOS

A las órdenes del árbitro señor John Hardy, los equipos formaron con los siguientes jugadores:

San Isidro: Vidal Molina, Galahmelou, Gustavino, Belgrano Arana, Williams, Araujo, Rolón Taccioli, Gayot, Gamalero, Pasman, Allen, Villalonga y Paramidani.

Selección nacional: Vicuña Cevallos, Campbell, Grove, Andueza, Señoret, J. Grove, Rachet, Galilea, Fricke, Laborde Mocarquer, Arón, Pincas y Peebles.

MANIFESTACION DE DESPEDIDA

El directorio del Stade Francais, ofreció anoche, en los comedores de esta institución, una manifestación de despedida a los rugbistas argentinos que regresan hoy en avión Fama a Buenos Aires.

DESPUES DE UN LINE OUT.— Luego de haber salido la pelota, se produce el lanzamiento desde el line-out, donde dos jugadores de ambos bandos se disputan el balón. Pincas, trata de detener a Pasman, que se apresta a ayudar cuando caigan los jugadores.

Esa ventaja de cuatro puntos...

NO HUBO mayores variaciones en el cómputo del torneo profesional de fútbol. Universidad Católica siempre mantiene cuatro puntos de ventaja sobre Wanderers y Audax Italiano, y la Unión Española repunta seriamente. Señalamos, en seguida, la tabla de posiciones:

EQUIPOS	PARTIDOS				GOLES				
1949	J.	G.	E.	P.	F.	C.	Ptos.	Lugar	Juega con
U. CATOLICA	16	12	1	3	30	19	25	1.o	Magallanes
WANDERERS	16	10	1	5	35	17	21	2.o	Green Cross
AUDAX ITALIANO	16	9	3	4	36	28	21	2.o	Universidad de Chile
U. DE CHILE	16	7	5	4	41	33	19	4.o	Audax Italiano
UNION ESPAÑOLA	16	7	4	5	37	31	18	5.o	Colo Colo
SANTIAGO	16	6	6	4	28	23	18	5.o	Badminton
MAGALLANES	16	5	6	5	26	29	16	7.o	Universidad Católica
EVERTON	16	6	2	8	28	37	14	8.o	Iberia
GREEN CROSS	16	5	3	8	39	43	13	9.o	Wanderers
COLO COLO	16	5	3	8	31	26	13	9.o	Unión Española
IBERIA	16	2	7	7	21	31	11	11.o	Everton
BADMINTON	16	0	3	13	18	55	3	12.o	Santiago

Concha y Toro en el deporte

TEXTOS DE: C. VALENZUELA — MONOS DE: Hugo 49

Grimaldo Ulrich enfrentará a Rolando Varas el 21

Para el viernes 21 del presente mes, se ha fijado el combate entre el pugilista peruano Grimaldo Ulrich y el porteño Rolando Varas, encuentro que tendrá lugar en el Teatro Caupolicán.

Los aficionados al viril deporte, tendrán nuevamente la oportunidad de ver en acción al recio boxeador del Perú, que ha sido protagonista de muchos encuentros en esta capital.

Tendrá como contendor, en esta ocasión, al noqueador porteño Rolando Varas, profesional éste que viene de perder con el peruano Rodolfo Lazo, después de una actuación falsa, según los críticos que vieron su combate en Valparaíso. Es posible que Varas se venga a la capital, esta tarde, a fin de reiniciar sus entrenamientos, bajo la vigilancia de Raúl Carabantes, su entrenador que lo ha sabido guiar con bastante tino.

XVII TORNEO DE FUTBOL PROFESIONAL

La campaña total que han cumplido los equipos de los doce clubes que participan en el 17.o Campeonato Oficial de la División de Honor de la Federación de Fútbol de Chile, es la siguiente:

1949	AUDAX	BADMINTON	COLO COLO	EVERTON	GREEN CROSS	IBERIA	MAGALLANES	SANTIAGO	Univ. CATOLICA	Univ. DE CHILE	U. ESPAÑOLA	WANDERERS	PUNTOS	LUGAR
AUDAX ITALIANO	—	3-0	3-2 2-1	2-0	2-5	0-0 3-1	3-1	4-4 1-1	3-2	4-2	3-4 1-2	0-2 2-1	21	2.o
BADMINTON	0-3	—	1-8	0-3	2-3 1-3	0-1 3-3	3-5 0-0	1-4	2-3 0-1	1-6	2-5 2-2	0-3	3	12.o
COLO COLO	2-3 1-2	8-1	—	0-1	3-3 3-2	0-0	1-2	0-2 1-0	0-2 0-2	3-1 5-0	3-3	1-2	13	9.o
EVERTON	0-2	3-0	1-0	—	5-3	3-2	3-3 0-0	2-3 1-3	2-3	2-4 1-3	2-1 1-2	2-1 0-7	14	8.o
GREN CROSS	5-2	3-2 3-1	3-3 2-3	3-5	—	2-2	1-3 3-1	1-2	1-2 2-3	2-3 4-4	4-3	0-4	13	9.o
IBERIA	0-0 1-3	1-0 3-3	0-0	2-3	2-2	—	3-2	1-1	1-1 1-2	2-2	2-3 0-4	0-2 2-3	11	11.o
MAGALLANES	1-3	5-3 0-0	2-1	3-3 0-0	3-1 1-3	2-3	—	1-1	3-0	0-6 1-1	1-1	3-1 0-2	16	7.o
SANTIAGO	4-4 1-1	4-1	2-0 0-1	3-2 3-1	2-1	1-1	1-1	—	0-1 1-2	1-1 1-1	3-2	1-3	18	5.o
Univ. CATOLICA	2-3	3-2 1-0	2-0 2-0	3-2	2-1 3-2	1-1 2-1	0-3	1-0 2-1	—	4-1	0-2	2-0	25	1.o
Univ. DE CHILE	2-4	6-1	1-3 0-5	4-2 3-1	3-2 4-4	2-2	6-0 1-1	1-1 1-1	1-4	—	4-1	2-1	19	4.o
Unión ESPAÑOLA	4-3 2-1	5-2 2-2	3-3	1-2 2-1	3-4	3-2 4-0	1-1	2-3	2-0	1-4	—	1-2 1-1	18	5.o
WANDERERS	2-0 1-2	3-0	2-1	1-2 7-0	4-0	2-0 3-2	1-3 2-0	3-1	0-2	1-2	2-1 1-1	—	21	2.o

Cadetes: Colo Colo ganó a Audax

TRES VICTORIAS PARA LOS ALBOS

Se cumplió ayer la quinta fecha del torneo oficial de la Sección Cadetes. Los resultados son los siguientes:

UNIVERSIDAD CATOLICA-BADMINTON

DIVISION ESPECIAL.— U. Católica (3)-Badminton (0).— Goles de J. Vásquez, Legarreta y Schventer.

Team de la U. C.: Fuenzalida; Cienfuegos y Avilés; Cobo, Jara y Cataldo (cap.); Guerra, Vásquez, Schventer, Legarreta y Alvarez.

DIVISION JUVENIL.— Badminton (2)-U. Católica (2).

PRIMERA INFANTIL.— Badminton (4)-U. Católica (1).

Laborioso triunfo fué el del Bádminton, que derrotó en forma justa a la U. C., que se mantenía invicto.

SEGUNDA INFANTIL.— U. Católica (3)-Badminton (0).— Goles de Childs, Olivares y Mandiola.

U. Católica 2.o: López; Mandiola y Angulla; Gutiérrez, Jorquera y Rojas; Soto, González, Olivares, Johnson y Childs.

TERCERA INFANTIL.— U. Católica (6)-Badminton (0).— Goles de Llorens (2), Navarro (2), Jería y Martínez.

U. Católica 3.o: Riesco; Escobar y Romero; Jería, Navas y Reyes; Llorens, Gumucio, Navarro, Martínez y Fernández.

MAGALLANES-GREEN CROSS

DIVISION ESPECIAL.— Magallanes (1)-Green Cross (1).— El tanto del team albiceleste lo señaló Carlos Moya.

Team del Magallanes: L. Neyra, C. Alegría y N. Aedo; C. Pimiento, H. Gálvez y R. López (cap.); C. Moya, H. Menares (L. Figueroa), E. Judra, C. Jorquera y J. Miranda.

DIVISION INTERMEDIA.— Magallanes (1)-Green Cross (0).

Team albiceleste: D. Guajardo; M. Vergara y O. Briceño; L. Garat, L. Díaz y Romo; J. Morales, A. Muñoz (cap.), M. Castillo, M. Baeza y Schwartzmann.

DIVISION JUVENIL.— Magallanes (1)-Green Cross (0).— El gol lo señaló el insider Guillermo Díaz.

Juvenil albiceleste: N. Vergara; R. Navarro y Angel Tapia; J. Vásquez, V. Muñoz (cap.) y H. Vidal; A. Partal (E. Meza), Gmo. Díaz, H. Ronda, F. Esquivel y Alberto Peña.

PRIMERA INFANTIL.— Magallanes (1)-Green Cross (0).— Gol señalado por el puntero izquierdo, Ismael Johnson.

Magallanes infantil 1.o: Jorge Carvajal; Osvaldo Sánchez y Enrique Gutiérrez; Rolando Troncoso, Fernando Castillo (cap.), Raúl Cavieres, Carlos Belenguer e Ismael Johnson.

SEGUNDA INFANTIL.— Magallanes (2)-Green Cross (0).— Goles de José Mario Avendaño y Sergio Moreno.

Magallanes 2.o: Clemente Rivas; Hernán Ibarra (cap.) y Hernán Barrera; Luis García R., Honorato Gutiérrez y Héctor López; Mario Ulloa, José Mario Avendaño, Juan E. Ortiz, Sergio Moreno y Pedro Miranda.

TERCERA INFANTIL.— Magallanes (5)-Green Cross (0).— Goles de Raúl Pérez (2), Juan Correa, Oscar Rosende y Arcadio Escobar.

Magallanes 3.o: Manuel Soto; Ernesto Figueroa y Andrés Umuña (Jorge Ubilla); Francisco Varas (cap.), (Omar Avila), Luis García P. y Alfredo Peña; Arcadio Escobar, Juan Correa, Raúl Pérez, Oscar Rosende y Juan Urbina.

AUDAX ITALIANO CON COLO COLO

DIVISION ESPECIAL.— Colo Colo (3)-Audax (3).— Goles del Colo Colo, Wenger (2) y Carlón (1).

DIVISION INTERMEDIA.— Colo Colo (3)-Audax (0).

DIVISION JUVENIL.— Colo Colo (3)-Audax (0).— Goles de Lara, Cardoza y Bernal.

PRIMERA INFANTIL.— Audax (0)-Colo Colo (0).

SEGUNDA INFANTIL.— Colo Colo (2)-Audax (1).— Goles de Mondaca y Torres.

TERCERA INFANTIL.— Audax (1)-Colo Colo (0).— El gol lo señaló Sánchez.

Audax 3.o: Araya; Rojas y Castro; Bustamante, Rivera y Arias; Sánchez, Arancibia, Retamales, Gutiérrez y Peralta.

UNIVERSIDAD DE CHILE-SANTIAGO MORNING

DIVISION ESPECIAL.— Santiago (2)-U. de Chile (1).

PRIMERA INFANTIL.— Santiago (5)-U. de Chile (1).— Goles de Worg (2), Chipo, Espinoza y Oliva.

Santiago infantil 1.o: Juan Contreras; Figueroa y H. Contreras; Montecinos, Machuca (cap.) y Méndez; Martín Chipo, Espinoza, Wong y Oliva.

SEGUNDA INFANTIL.— Santiago (2)-U. de Chile (1).— Goles de Pizarro y Henríquez.

Team del Santiago 2.o: Gálvez; Galvanese y Vila; Zúñiga, Henríquez (cap.) y Díaz; Herman, Wong, Palacios, Pizarro y Cortés.

EMPRESA SIMONET - DE LA FUENTE FESTEJO A ENTRENADORES DE BOX

En los comedores del Restaurant Merville, se llevó a efecto, anteanoche, la manifestación que ofreció la empresa promotora de box, formada por los señores Luis Simonet y Diógenes de la Fuente, a los entrenadores de box de la capital.

A esta comida concurrieron todos los entrenadores oficiales, entre los que se hallaban, Sabino Villarreal, Andrés García, Héctor Rodríguez, Luis Hernández, Juan Vargas, Raúl Carabantes, Luis Moreno Castillo, y Jorge Ascui, que a la vez es el relacionador de la Empresa. Asistieron también los redactores de los diarios locales, y el presidente de la Federación, señor Carlos Klockman, y el director de la misma, señor Benjamín Wyle, que fueron especialmente invitados, además del prosecretario, de esta misma institución, señor Carlos López.

Se aprovechó esta comida de camaradería, para conversar sobre varios tópicos de interés, relacionado con la mejor comprensión entre boxeadores y la empresa, como asimismo, lo que se refiere a mejorar el standard del boxeo profesional y amateur a través del país, para lo cual, el señor Luis Hernández, hizo un alcance muy acertado.

EL "PHILLIS 66", DEBUTA EL 26

El "Phillips 66", equipo norteamericano de básquetbol que ha sido en varias oportunidades campeón nacional de los Estados Unidos, debutará en esta capital enfrentando a la Universidad de Chile, el miércoles 26 del presente. La segunda y última presentación de los extranjeros, se realizará al día siguiente, el 27 enfrentando al team seleccionado de la Federación.

TERMINO EL T. INTERNACIONAL DE ATLETISMO VERIFICADO EN LIMA

LIMA 9. (U. P.).— En un ambiente festivo, con la asistencia de las reinas de la Belleza de Lima y provincias, bandas militares de músicas y un numeroso público, se realizó en el Estadio Nacional la jornada final y de clausura de la competencia internacional de atletismo denominada de "Campeones del Atlántico y del Pacífico".

Las competencias no han arrojado resultados o marcas extraordinarias, pero han constituido una fiesta de confraternidad deportiva de acuerdo con los propósitos que animan los organizadores del Campeonato, dentro de los acontecimientos deportivos con motivo de la "Feria de Octubre", que se está efectuando en la capital peruana.

La cuarta fecha del Campeonato tuvo los siguientes resultados:

1.500 METROS PLANOS

1.o Hugo Ponce, argentino, con 4' 18.3".

2.o José Jordán, peruano.

3.o Gustavo Reyna, peruano.

LANZAMIENTO DEL DISCO

1.o Eduardo Julve, peruano, con 43.30 metros.

2.o Emilio Almchiodi, argentino, 42.66.

3.o Enrique Vásquez, 40.69.

10.000 METROS PLANOS

1.o Ricardo Bralo, argentino, en 31' 45.1".

2.o Leonidas Botiquin, peruano, 34' 32.6".

3.o Isidoro Melgar, peruano, 37' 46.8".

POSTAS DE 4 x 100

1.o Equipo del Perú, en 42'4".

2.o Equipo mixto peruano-uruguayo, 43.9".

DAMAS.—SALTO ALTO

1.a Clara Müller, del Brasil, 1.50 metros.

2.a Eliana Gaete, de Chile, 1.40.

3.a Adriana Millard, de Chile, 1.40.

4.a Zita Brandt, de Chile, 1.40.

LANZAMIENTO de la JABALINA

1.a Estrellita Puente, uruguaya, 36.73.

2.a Mello de Preiss, argentina, 35.79.

3.a Clorinda Herrera, del Perú, 31.70.

POSTAS 4 x 100

1.er equipo del Pacífico: Adriana Millard, Eliana Gaete, Zita Brandt y R. Torres. Tiempo: 50.3".

2.o equipo mixto: Clara Müller, Carbajal, Puente y Huaparjabal. Tiempo: 52.3".

LALA VELASCO ELIMINO A ROSA YUNIS EN EL SINGLE DE FIESTAS PATRIAS

En las canchas del Club de Tenis Internacional, se disputaron el sábado y ayer, numerosos encuentros por el torneo de tenis de Fiestas Patrias, en los cuales se registraron los siguientes resultados:

ANTEAYER

Raúl Molina a Roberto Lizana, 6|1, 6|4; Leonel Castro a Sergio Fuenzalida, 8|6, 4|6, 6|3; G. Viviani a L. Escala, W. O.; Elena Oliva a L. Bustamante, 6|1, 6|2; H. Inostroza a Paul Ohaco, 6|4, 6|1; Lala Velasco a Rosa Yunis, 6|4, 7|5; L. Grez de Díaz a L. Jiménez, 6|2, 6|3; P. Giroux a M. Valenzuela, 6|4, 7|5; Inés Buzic a L. Délano, W. O.; María de Silva-E. García a María de Páz-Araya, W. O.; María de Planella a A. Chamorro, 6|1, 6|2; Lucía de Jiménez a Paulina Urzúa, 6|2, 6|4; A. Inostroza a S. Rodríguez, 6|2, 6|0; Pedro Castellano a R. Arriagada, 6|3, 6|4; S. Fuenzalida-E. García del P. a Vallejos-Kerestegian, 6|3, 7|5; E. Kahn a Fresia de Molina, 6|2, 6|8, 8|6; Enrique Ojeda a Enrique Planella, 6|3, 6|3.

AYER

J. Castellano a Jaime Castro 6|2, 6|4; Raúl Molina a H. Inostroza, 6|3, 6|4, 6|2; María de Paz a Ruth de Boehm, 6|4, 3|6, 6|1; M. Silva a L. Torizay, 6|1, 6|3; Roberto Ossandón V. a R. Iriart, 8|10, 6|3, 6|2; Yvonne Ramírez a Lala Velasco, 6|3, 9|7; María Almeyda a E. Rivera, 6|3, 6|2; Raúl Bulnes a C. Mc Dermott, 6|0, 6|2; Alicia Pérez-E. Neumann a L. Bustamante-O. Miranda, 6|4, 6|4; G. Alvarez a S. Toledo, 6|2, 7|9, 6|4; D. Matte-J. Castellano a E. García C.-R. Ossandón G., 3|6, 6|1, 6|4; C. López a P. Giroux, 6|4, 3|6, 6|3; M. Delporte a L. Araya, 6|4, 1|6, 6|2; Agundo-Chomali a González-Drouilly, 6|2, 8|6; C. Torizay a M. Valdés, 6|0, 9|7; E. García Chaytor a M. de Silva-E. García, 7|5, 6|4; L. Watt a V. Gallinato, 6|0, 6|1; J. Riesco a C. Arenas, 6|4, 6|2; María de Silva a María Meza, 6|0, 9|7; J. Castellano a L. Castro, 1|6, 2|6, 7|5, 7|5, 6|1; H. Jimenez a A. Sara, 6|3, 7|5; G. Villaseca a P. Danus, 6|3, 3|6, 6|2; R. Moncada a J. Rodríguez, 4|6, 6|2, 6|2; María de Paz a Ana Stamm, 7|5, 6|3; Paul Ohaco a L. Bierwith, 6|2, 8|6; S. Cumsille a M. Rodríguez, 6|3, 6|0; G. Vicencio a V. Gargani, 6|1, 6|0; L. Gatica a C. González, 7|5, 6|3; G. Silva a R. Vargas, 6|2, 6|2; C. Ulloa a V. Daniels, 0|6, 6|4, 6|4; E. Pérez a I. Fernández, W. O.; S. Maturana a R. Molina S., 6|2, 6|3; S. de Yunis a Y. del Solar, 6|3, 6|4; J. Carrasco a I. Ostornol, 6|0, 6|1; H. Reyes a [illegible], 6|1, 6|0.

RELOJES SUIZOS
ENTREGAMOS INMEDIATAMENTE
con solo $ 400 de pié
SALDO PAGADERO EN PEQUEÑAS CUOTAS MENSUALES
LOS SERENOS 475
OFICINA 503
POR CATEDRAL ENTRE MORANDE Y TEATINOS

Empate justo en hockey: Colo Colo (4) - U. C. (4)

EVERTON SIGUE COMO PUNTERO

Universidad Católica y Colo Colo empataron a 4 goles en el encuentro oficial, que por la competencia de hockey, disputaron ayer en la mañana, en la cancha de Santa Laura. El match resultó de agradable desarrollo y sus principales pormenores fueron los siguientes:

COLO COLO.— De la Puente, Campusano y Blanco; Méndez, Navarrete y Ahumada (Carnio).

U. CATOLICA. — Rebolledo; Diez y Sabaté; Souris, Barake y Rojas (Barreda).

Goles: Ahumada (2), Navarrete y Carnio, de Colo Colo; Diez, Souris, Barake y Barreda, de la U. Católica.

En el preliminar, el team de segunda división del Colo Colo goleó a la Universidad Católica por 11-2.

En el match jugado el sábado, Everton se impuso a Palestino por 3-3. Los teams se hicieron integrar como sigue:

EVERTON.— Cordero; Robles y S. Finalterry, W. Finalterry, Lara, Scherz y L. Finalterry.

PALESTINO. — Rodríguez; Avendaño y Sacam; Parra, Bendek y Vergara.

La segunda división de la Unión Española fué derrotada por el Ferroviario de Rancagua por 4-1.

SELECCIONADO NACIONAL.— El equipo seleccionado nacional, que ayer le cupo una actuación meritoria en su match con el equipo argentino de rugby del San Isidro. Chile perdió por la cuenta de 8 a 3, en circunstancias que pudo haber ganado por primera vez un partido de este deporte.

Tres púgiles chilenos ganaron en Lima

LIMA, 9.— (UP).— Los siguientes fueron los resultados de la segunda fecha del torneo de box amateur chileno-peruano que se está desarrollando en esta capital:

MOSCA.— Julio Soto, de Chile, empató con Juan Diez, del Perú.

GALLO.— Miguel Becerra, de Chile, ganó ampliamente por puntos a Emilio Avalos, peruano.

MEDIANO.— Ramón Alvarado, de Chile, derrotó por puntos a Manuel Córdoba, de Perú. La pelea fué deslucida y desagradó al público.

El mediano Juan Barrientos, de Chile, venció por knock-out técnico al segundo round a Marcelino Saavedra, de Perú.

DIRECCION GENERAL DE APROVISIONAMIENTO DEL ESTADO

MEDIDORES DE AGUA POTABLE PARA LA DIRECCION GENERAL DE AGUA POTABLE

Se pone en conocimiento de las firmas interesadas en la Propuesta Pública citada, y cuya apertura estaba fijada para el día 10 de octubre de 1949, que ha sido POSTERGADA PARA EL DIA 3 DE NOVIEMBRE DE 1949, A LAS 15.30 HORAS.

EL DIRECTOR GENERAL

MUEBLERIAS "HOLLYWOOD"
ROSAS 1028
SERRANO 33
Venta directa del fabricante al consumidor.
PRECIOS SIN COMPETENCIA
¡¡Amplios créditos!!

SI PALMA CELIS
LE HACE UN TRAJE
USTED SE HARA
PERSONAJE.
AHUMADA 236
OFICINA 405 — FONO 87589
También Cursos Rápidos de Corte. Vendo Modelaje completo. Precios módicos

---

IMPRENTA
LATHROP
$ 120.—
100 HOJAS y 100 SOBRES en papel fino hilo, todo impreso
— FONO 61198 —
BANDERA 183
— LOCAL 10 —

CAJA DE SEGURO OBLIGATORIO

ESTAMPILLAS FALSIFICADAS

Se avisa a los patrones que se ha resuelto retirar de la circulación las estampillas rojas, serie 7%, pero sólo en el tipo de $ 70.—

Desde esta misma fecha, los patrones deberán canjear las existencias en su poder de la estampilla de $ 70.— La Caja les devolverá de inmediato, otros tipos de estampillas, por igual valor, y en casos de dudas sobre su procedencia entregará recibos, los que serán canjeados más adelante cuando se practique la investigación, en cada caso, sobre el origen de ellos.

CANJE DE LIBRETAS

Las estampillas del mismo tipo de $ 70.— que ya hayan sido pegadas en libretas, deberán ser presentadas para su Canje.

OFICINA QUE ATENDERA

Todas estas operaciones se atenderán en las Oficinas de la Administración Zonal, Bernardo O'Higgins 2013, todos los días de 12.30 a 18.30 horas y sábados, de 9 a 12 M.

HASTA EL DIA 31 DE OCTUBRE, EN CURSO.

Después de esta fecha, la Institución no responderá por valores del tipo de $ 70.— que puedan ser fasificados.

CAJA DE SEGURO OBLIGATORIO
Administrador Zonal — Santiago

ESPECIALISTA EN
REFRIGERACION
ELECTRICA
EMBOBINADOS DE MOTORES
Trabajos garantidos
Rapidez
ROGELIO ESPINOSA MUÑOZ
CONDOR 546 al 950
Fonos: 60126 y 63374

MUEBLES CONFORTABLES
"PRAGA"
MERCED 631 - FONO 30117
Gran exposición de toda clase de muebles confortables, comedores de estilo y muebles sueltos. Composturas, transformaciones, fundas, etc. Precios sumamente bajos. Créditos. Visítenos sin compromiso alguno

---

ORTOPEDICO
MARCOS
ESMERALDA 834
Calzados ortopédicos, plantillas ortopédicas recomendadas por la ciencia médica

---

FUNDAS
PARA AUTOMOVILES, DESDE
$ 1.000.—
ASIENTOS FRESCOS PARA CHOFER
$ 400.—
Arreglos de cremalleras. Cambio de cristales. Ajustes de puertas. Arreglos de chapas y pisos de goma. Capotas de coches modernos, etc. Todo trabajo se entrega en el día.
JUAN VERGARA A.
Diez de Julio N.o 365, interior
TELEFONO 35320

INSTALACIONES COMERCIALES
Ejecución rápida y esmerada
Proyectos de arquitectos.
FACILIDADES DE PAGO
SAN ANTONIO 510
Departamento 601
Teléfono N.o 31398

RELOJES DE OCASION
Baratísimos — garantizados
DESDE $ 300.—
Relojaría Asmara
PASAJE CONSISTORIAL
— LOCAL 40 —
Entrada al pasaje, frente a La Bahía

HECHURAS FINAS
en Trajes sastre. Tapados y 3/4 sobre medida, según últimos Modelos, recibe
SASTRERIA PARA DAMAS
Walter Weiner
Ex Cortador de la Casa Sasor
Calle ROSA EGUIGUREN 813
OFICINA 28
— altura San Antonio 28 —

DOCTOR
ADELA MORA NUÑEZ
Cirujano - Dent
SE TRASLADO
AHUMADA
Oficina 518 — Qui
FONO 88683
Consultas: 11 1/2 - 1 y

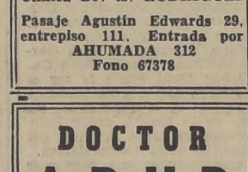

DENTADURAS ROTAS
Repara en una hora. Dientes quebrados reemplaza en treinta minutos.
LABORATORIO DENTAL "OBERG"
PASAJE MATTE 81—2.o PISO
OFICINA 22 — ENTRADA DIAGONAL, HUERFANOS CON ESTADO
Despacho de provincias en el mismo día. Atención permanente de 9 A. M. hasta 8.

JOYAS
BRILLANTES
COMPRAMOS Y VENDEMOS
Boletos de empeño, objetos de arte, platería, cristales.
Supero cualquiera oferta
CONCEDEMOS CREDITOS
"EL TRANSVAAL"
BANDERA 152
— Frente al Teatro Metro —

EL USO ATESTI
LA SUPERIORIDA
LAS CONFECCIO
"ZAVELE
LA SASTRERIA
LOS NIÑOS
Santo Domingo

Cuide su CAMISA
Mándela lavar y aplanchar a
LAVANDERIA AUTOMATICA AMERICANA
MERCED 618
POR $ 7.—, trabajo impecable, con materiales de primera clase.
ENTREGA EN TRES DIAS, SIN RECARGO
Lavado de ropa blanca, con modernísimo sistema.

FOTOCOPIAS
de documentos, cartas y dibujos.
EN MEDIA HORA
FOTO TIMAR
Nueva York 61

Sindicato Profesional de Practicantes "CADSO"

El 7 de septiembre de 1949, ante el Inspector del Trabajo, señor Luis Enrique Poblete, se verificó la elección del nuevo directorio del Sindicato Prof. de Practicantes "CADSO", 1949 a 1950., en el local social.

La directiva quedó formada: Presidente, Guido Guerra. Secretario: Juan Saavedra. Tesorero: Clemente Oliva. Director: Carlos Acuña. Director: Víctor Di Biaggio.

Se hace la presente publicación, de acuerdo con la ley.

Juan Saavedra Zúñiga, Secretario.

$ 400.000
vendo casa antigua, esquina, apropiada construir edificio departamentos; Bellavista, tres cuadras Plaza Baquedano.
LUIS MORENO
Alameda 1228
Unicamente días hábiles de 15 a 17 horas.

DIENTES antiestéticos
y en posición irregular, reciben perfecta armonía y aspecto, con fundas de porcelana.
Dentaduras artificiales últimos sistemas, con o sin paladar.
Se coloca la dentadura postiza inmediatamente después de haber hecho las extracciones.
¡Pida terminación urgente!
Clínica Dr. A. RODRIGUEZ
Pasaje Agustín Edwards 29, entrepiso 111. Entrada por AHUMADA 312
Fono 67378

SU TRAJE SASTRE
Perfecto, hágaselo por
$ 1.000.—
— EN —
ROSA EGUIGUREN 813
DEPTO. 24 — FONO 84167
Entrar por San Antonio 28

ALTA COST
— MODA
JUAN KO
(PARIS
Hechuras, traje
Abrigos.
Trajes dos piezas
Modelos. Copias
y americanos.
AGUSTINAS
TERCER PISO — D
TELEFONO N.o

CARTERAS CINTURONES
HAGA SU COMPRA DIRECTAMENTE DONDE LA FABRICA
Despachos a provincias
ENGEL Y ROZENFELD Ltda.
HUERFANOS 615

OPTICA
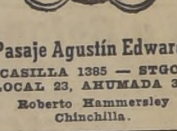
Pasaje Agustín Edwards
CASILLA 1385 — STGO.
LOCAL 23, AHUMADA 312
Roberto Hammersley Chinchilla.

SASTRERIA
"RITMO"
BANDERA 735
— FONO 66282 —
A 12 MESES
PLAZO ENTREGAMOS SU TERNO

DOCTOR
SALAS CASTILLO
CIRUGIA PLASTICA Y RECONSTRUCTIVA
Especializado en el extranjero
ESTUDIO:
AHUMADA 312, OFICINA 108
TELEFONO 88684, entrepiso
CLINICA (urgencia):
SANTA ROSA 70, FONO 34109

ABOGADO
SANCHEZ DEL POZO
Especialmente, asuntos y juicios de matrimonio
MONEDA 1137 — OF. 78
FONO 80813
De 11 a 12.30 y de 17 a 19 horas.

CLINICA DENTAL
AVDA. MATTA 784
EXTRACCIONES - PLACAS
CORONAS - PUENTES
OBTURACIONES
RADIOGRAFIAS
Atención diaria: de 2 a 6
Precios módicos

DOCTOR
ABUD
DENTADURAS
artificiales inmediatas
Consultas de 10-12; 3-7
Pasaje Matte 82
2.o PISO — DEPTO. 204
— FONO 33107 —

CLUB TALCA
ALMUERZO:
TRES PLATOS, POSTRE Y CAFE:
$ 25.—
TODA CLASE DE EXTRAS
Miraflores 175
TELEFONO 36635

PERFUME
POT
Alicates. Corta cutí
ra uñas. Gran surti
pillos y polveras N
ción llegadas a pr
conveniente
HUERFANOS
— LOCAL 22

FABRICA DE
MALETAS "MUNDIAL"
— 21 DE MAYO 671 —
— FONO 64066 —
Visite nuestro surtido completo, sin compromiso alguno ¡Nuestros precios no tienen competencia!

MODISTAS ATENCION
CIERRE ECLAIR
NORTEAMERICANO
HUERFANOS 979
OFICINA 508 — FONO 30847

MODAS "CHEZ LI"
MERCED 483
ABRIGOS — VESTIDOS
TRAJES SASTRE
BLUSAS — TAPADOS
CONFECCION y sobre medida
FONO 31191 — ANEXO 14

MOTOR JHONSON 12 H. P.
A BENCINA, FUERA DE BORDA
VENDO DE OCASION
MORANDE 755
JORGE HERMAN L.

¿DESEA USTED VENDER SU AUTOMOVIL?
— LLEVELO DONDE —
"Autopalace Ltda."
AV. B. O'HIGGINS 1731

JOYEROS DENTISTAS
OFRECEMOS A UD.
ORO
en monedas, laminado, para su uso industrial.
PRECIOS VENTAJOSOS
CASA WEISS
BANDERA 72 - OFICINA 208
FONO 82491

CALZAD
DE ALTA CALI
VENTA DIR
del fabricante al co
PALACIO
CALZA
ESTADO

CIERRE ECLAIR
NORTEAMERICANO
EXISTENCIA PERMANENTE en todos los tamaños y colores
— REEMBOLSOS —
A $ 0.80 EL CENTIMETRO
CASILLA 9771
SANTIAGO

¡ATENCION!
DENTISTAS
Toda clase de
ORO DENTAL
Calidad y garantía.— Precios convenientes.
JOYERIA
FRANCO—INGLESA
MERCED 875 — SANTIAGO
Despachos contra reembolso

A. SENERMAN R.
Cirujano - Dentista
OPERATORIA - PROTESIS RADIOGRAFIAS
Consultas: 9 1/2 - 12 1/2 y 2 1/2 - 7 1/2
HORAS SOLICITADAS
AHUMADA 312
OFICINA 510
Quinto piso — Fono 65310

Reductores de Velocidad
para industrias.
Ventiladores y Secadores
Mecánica en general
MECANICA SUIZA
WILLIAMS REBOLLEDO
1953
Teléfono 51701
Oficina: HUERFANOS 550
TELEFONO 32298

DOCTOR
OLGA JAMARNE J.
CIRUJANO — DENTISTA
— SE TRASLADO A —
AHUMADA 131
— OFICINA 906 —

BATERIAS
17 placas, para cualquier modelo. Recibo su batería en parte de pago.
Lira 180

COMPRE SU MEJOR
DESPERTADOR
— EN —
CASA FABA
BANDERA 230
Se reciben composturas de relojes

DOCTO
VIDAU
CIRUGIA PLA
Y MAXILO F
Especializado en
Inglaterra
SAN ANTON
DEPARTAMEN
(Calle Rosa Er
FONO 89339, DE
— Otras horas:

TIJERAS
SOLINGEN — FRANCESAS, ITALIANAS
CUCHILLERIA GONELLA
San Antonio 488
CASILLA 9352 — SANTIAGO
Reembolsos a provincias.

Ernesto Artigas Pulgar
Perito Judicial-Contador
Inventarios, Balances, Peritajes, Revisiones, Informes, Liquidaciones, Confección, Estudio y Desarrollo de toda clase de contabilidades
Competencia — Puntualidad — Corrección — Reserva —
MORANDE 291
Oficinas 63, 67 y 69
Fono 62960 — Casilla 1780

SASTRERIA
"TAITO"
SAN ISIDRO 43
— FONO 35278 —
Casimires ingleses
Hechuras finas
¡¡AMPLIOS CREDITOS!!
Transformación de trajes sastre

MODISTA SASTRE
Hechuras Finas de Señoras
Batas .. .. $ 350.—
Trajes Sastre .. .. 650.—
Chaquetones .. .. 550.—
Pantalones .. .. . 350.—
Transformaciones para ternos en trajes para señoras.
NUEVA YORK 81
2.o PISO :—: FONO 67166

JOYERIA
LA PERLA
Venta de despertadores y relojes a precios rebajados:
GILBERT A $ 400.—
Composturas garantidas de relojes. Argollas de oro en el día. Vidrios irrompibles a $ 20.—
Sábado abierto todo el día.
MONJITAS 849

BOTERIA
"SAN AGUSTIN"
Miraflores 421
Calzado hecho a mano, para damas y caballeros.
ESPECIALIDAD EN BOTAS DE MONTAR.
TELEFONO 35171

JOYAS
BRILLANTES
de valor, boletos de empeño, oro, platino, compro.
SAN ANTONIO 70
— FONO 87748 —

CLINIC
CAMI
S. ANTON
ARREGLAMOS
MISAS. LAS
NUEVA
TELEFONO

FLUORESCENTE
INSTALAMOS EN EL DIA
Materiales eléctricos
Despachamos a provincias
CASA FLORESCO
FLORESCO Y DA VIA LTDA
MERCED 757

MEDIAS
NYLON DUPONT
Malla 51, réclame . . $ 60.—
Sin costura, $ 89, y . . 60.—
Malla 54 . . . . . 70.—
30 Dernier . . . . . 75.—
"Alondra" y "Traviata" 89.—
20 Dernier . . . . . 99.—
Malla 66, de pelo $ 150 y 120.—
FABRICA:
H. MARCUSON
SAN DIEGO 87
Despachos a provincias

¡JOYAS!
RECIBO TODA CLASE DE JOYAS EN
COMPOSTURA
Aún las rechazadas por otras joyerías. — Taller propio
JOYERIA
BLEIHOLDER
— BANDERA 236 —

SASTRERIA
"ADAM"
HECHURAS FINAS
— CONFECCIONES —
CREDITOS
CATEDRAL 1274
— FONO 67658 —

¡SU RELOJ ANDA MAL?
CASA CARS
RELOJEROS TECNICOS
SAN ANTONIO 521
EDIFICIO CAPRI

DESPERTADORES
garantizados, llegaron, desde
$ 460.—
RELOJERIA DANZIGER
SAN ANTONIO 344

CAF
MOZA
PHILLIPS
Plaza de A
Desayuno, muy
$ 15.— almuerzo
once completa
Comida Espec
Kuchen de Dur
Quesillo y M
Ambiente tra
distingui

TERNOS
DE MEDIDA Y MEDIA CONFECCION
10 MESES
PLAZO
SASTRERIA LONDRES
BANDERA 684

ACADEMIA DE CORTE SASTRE
"MAC FARLAN"
Cursos rápidos: Colectivos o individuales. Profesores en ejercicio de la profesión
Horario 9.30—1 y 4.30—9
MONEDA 1137
— Cuarto piso —

PESETAS EN ESPAÑA
Las mejores condiciones. Precisión y garantía en la entrega.
Informes: JULIAN DE ELORDI
MONJITAS N.o 689
Segundo piso-Departamento 22
Teléfono 30627—Casilla 2435.
Horas de atención: de 9 a 11. y de 2 a 5.

CREDITOS
como desee el comprador
PALACIO DEL
MUEBLE
BANDERA 539

CASA "VERINA"
Ofrece: TRAJES SASTRE. TRAJES DOS PIEZAS. Vestidos de tarde y noche
GRANDES FACILIDADES DE PAGO, A SOLA FIRMA
AHUMADA 312 — Local 27
(Sábado abierto todo el día)

DOCTOR
JUAN CHOMALI C.
Cirujano - Dentista
ESTUDIO:
AHUMADA 131
DEPTO. 922 — NOVENO PISO
TELEFONO: 66924
Residencia: R. Ugarte 1121
Teléfono: 50485.

RELOJERIA Y JOYERIA **ITALIA**
ALAMEDA 982 TEL. 80474.

RELOJES SUIZOS, las mejores marcas. Especialidad en RELOJES DE ORO. CON PULSERA DE ORO. PULSERAS FANTASIAS EN GENERAL.
Recibimos toda clase de composturas, garantizadas, por técnico europeo. GRANDES FACILIDADES DE PAGO, sin recargo.
SOLICITE UN CREDITO

Udo Martin, de Valparaíso, puso 55"9 en los 400 metros vallas

Otro buen registro: 1'56" 8/10 de Nuttini, en los 800 mts. planos

Un desarrollo y también resultados muy diferentes, de la primera etapa del torneo atlético entre las Asociaciones Universitaria y de Valparaíso, tuvo la jornada final que se realizó ayer en la mañana en el Estadio Nacional.

Parece que todo se había renovado en el entusiasmo y en las energías de los competidores. Desde los 110 metros vallas con que se inició el programa pudo advertirse un ritmo favorable, que se tradujo después en algunos registros de calidad y en alternativas de no escaso interés.

Más aún, después que el puntaje estuvo favoreciendo a Valparaíso hasta casi el final de la etapa, en vigorosa recuperación, merced al desempeño de Gevert en las vallas altas, de Eggeling y Udo Martín en el salto largo de Ceballos y Céspedes en la jabalina y de Nuttini en los 800 metros, la Asociación Universitaria logró tomar nueva ventaja al ganar la posta corta, con sus dos equipos y el triunfo de Herrera en el salto alto.

UNIVERSITARIA EN VARONES, Y VALPARAISO EN DAMAS

Finalmente ganó en los resultados para varones, la representación local con 268 puntos. Los porteños obtuvieron 245. En las pruebas para damas se impuso Valparaíso que totalizó 135 puntos contra sólo 107 de las universitarias.

55.9" EN LOS 400 METROS VALLAS

Una excelente sorpresa brindó Udo Martín el dinámico muchacho de Valparaíso, en esta prueba, en la que tenía como adversario al recordman chileno Sergio Guzmán que sostenía su primer cotejo serio en ella, después del accidente que sufrió hace algún tiempo en el ojo izquierdo.

Desde que tomó los primeros obstáculos se le vió que lo hacía con decisión y mantenida velocidad, acción que mantuvo hasta que cruzó la meta, registrando el buen tiempo de 55 9/10", desconocido en la presente temporada atlética y que revela el meritorio progreso conseguido a fuerza de mucho trabajo por el esforzado atleta. Su mejor tiempo anterior era de sólo 57 2/10".

Guzmán escoltó a Martín. Carece aún de seguridad en el paso de las vallas como es lógico, y aunque el atleta no quiera reconocerlo. Lo apreciamos de cerca en el primer y los dos últimos obstáculos. Lo interesante, sin embargo, es que está volviendo sobre sus condiciones.

HUGO NUTTINI GANO LOS 800 METROS

Es otro de los atletas que estaba renovado ayer. Acusando el provecho obtenido con su actuación en los 1.500 metros planos del sábado, el elemento más destacado en medio fondo actual de nuestro atletismo, tomó la iniciativa de la prueba desde el pique inicial, pasando en ascensión en 58 4/10" la primera vuelta, para llegar a los 600 metros seguido de cerca por el universitario Hernán Gaona, e iniciando su característico y firme rush final, sin otro apremio que conseguir el excelente registro que señalaron los cronómetros, de 1' 56 8/10".

El muchacho naval tenía fe en sí mismo, Los 2/10 de rebaja confirman entonces, su y nuestro pronóstico, antes de dar comienzo a la carrera.

También nos parece encomiable el desempeño de Gaona a pesar de haberle supimos afectado por una ligera indisposición, a pesar de lo cual corrió en 1' 58 3/10.

EGGELING EN SALTO LARGO

Después de cuatro meses de ausencia del foso de salto, reapareció Alberto Eggeling, de Valparaíso, con su misma "chispa", pero —interesante fué aquilatarlo— más controlada. Estuvo más seguro en su rechazo e hizo uno o dos nulos solamente. Logró así 6.97 metros, que es buen antecedentes para su más próximo rendimiento que debe mejorarlo, si se lo propone, a su record de Chile, de 7.20 metros.

Udo Martín, que momentos después tuviera gran desempeño en las vallas bajas, saltó 6.56 metros, que como el registro de los 400 metros a que hacemos mención, es también el mejor de la prueba.

BUEN LANZAMIENTO EN DARDO

No es corriente en Chile hoy, lograr 53.30 metros con la jabalina. Fué lo que alcanzó Cebalos, el lanzador porteño, cuyas considerables condiciones físicas, deben llevarlo a superar su registro de ayer, y convertirse en un especialista del que mucho necesita nuestro atletismo. Carece aún de dominio de sus movimientos, pero acusa evidente calidad.

Francisco Céspedes, su compañero de Valparaíso, después de prolongada ausencia, lanzó 49.75 metros, marca meritoria del experimentado estilista.

OTROS RESULTADOS

Jorn Gevert, el joven atleta internacional porteño, ganó con 15 6|0 los 110 metros vallas, seguido de Mario Recordón que siguió insinuando su recuperación con 15 6|10. Alberto Labarca, el sprinter universitario, corriendo muy apretado los últimos tramos, se impuso en los 200 metros con 22".

Arturo Herrera pasó 1.80 metros en salto alto, y Gevert, 1.76 metros. Impresionó muy favorablemente por su noción de estilo y sus aptitudes para esta prueba. El estudiante boliviano de la Universitaria, Hugo Cuéllar, que saltó 1.74 metros. También acusó condiciones, Vargas, su espigado y bisoño compañero.

LAS DAMAS

Teresa Venegas hizo suya otra prueba corta, al ganar los 200 metros sin adversarias que la siguieran, Molly Hofmann, ratificando lo que puede rendir en jabalina, lanzó 31.54 metros. Finalmente, cabe destacar el 3.43 metros de la posible sucesora de Ilse Bharens en salto alto, la promisoria atleta porteña, Norma Beckmann. Eidle Gepfert, sin entrenamiento adecuado sólo pasó 1.37 metros.

El 3 de noviembre se inicia el Torneo Nacional de Box

La noche del 3 de noviembre próximo se dará comienzo, definitivamente, al tradicional Campeonato Nacional de Box que anualmente organiza la Federación de Box de Chile en el ring del Teatro Caupolicán, local que cuenta con la comodidad necesaria para el desarrollo de esta competencia.

La dirigente de este deporte, en su afán de difundir en mejor forma la práctica de éste, ha dispuesto que algunas ruedas se realicen en provincias a fin de acortar el desarrollo de este torneo en la capital, y también, como un medio de darle mayor auge al box amateur, en ciudades de provincias. Es así como entre algunas ciudades donde se harán algunas reuniones de este certamen nacional, se ha considerado a Valparaíso, Los Andes, Rancagua, San Fernando, Curicó y Talca.

Indudablemente que esta determinación ha tenido una franca aprobación entre los dirigentes del box provinciano, como, por consiguiente, entre el público aficionado, que podrá apreciar de cerca a algunos elementos que conocen sobradamente de nombre. Se sabe que algunas Asociaciones de ciudades vecinas, se hallan interesadas en la realización de esta competencia en sus ciudades, por lo que ya algunas se han adelantado, pidiendo la sede para algunas de las fechas de este torneo anual. A fin de dar cabido a un mayor número de pesos pesado, la Federación acordó aceptar la inscripción de dos aficionados en la categoría completa, siempre que uno sea novicio, no mayor de 25 años y que pese, mínimo 80 kilos, además de una estatura no inferior a un metro ochenta. Estos aficionados actuarán en la misma competencia nacional; pero fuera de campeonato.

La Unión repunta en forma seria: ganó en Viña al Everton por 2-1

1.76 Mts. EN SALTO ALTO.— John Gevert, uno de los valores jóvenes de más aptitudes de nuestro atletismo, pasa esta buena altura durante el torneo de ayer, clasificándose 2.o en la prueba que ganó el vigoroso universitario Arturo Herrera, con 1.80 mts.

EL PRIMER TIEMPO TERMINO SIN GOLES

LE COSTO a la Unión Española vencer a Everton por 2-1, en la Cancha El Tranque, de Viña del Mar, pero fueron dos puntos vallosos los que consiguieron los rojos, que repuntan en forma seria.

Los viñamarinos venían de perder por goleada frente a Wanderers, y necesitaban una rehabilitación. La reaparición de Juan García significó un gran aporte para los locales, que cayeron luchando como buenos y hasta pudieron empatar, si es que la suerte los hubiese acompañado. En cambio, la Unión no rindió tan bien como frente al Audax, pero de todos modos, dió una mejor impresión que su rival.

El primer período terminó con el score en blanco, y es que ninguno de los dos teams hizo méritos como para abrir el tanteador. En el segundo, fué Everton el que primero anotó un punto, pero luego dominó la Unión, y obtuvo otros dos, y con ello, el triunfo. El match, en líneas generales, resultó sólo discreto, y lo mejor estuvo en los momentos en que los viñamarinos buscaron, con ansias, el empate.

Nota destacada en el espectáculo fué el pésimo arbitraje cumplido por el señor Alberto Badilla, que perjudicó a ambos cuadros y que anuló dos goles y no sancionó un penal visible, lo que dió origen a varios incidentes, que felizmente no pasaron más allá.

Las mejores figuras resultaron Hernán Fernández, Cremaschi, Lorca y Carugatti, en los vencedores, y García, Flores y Biondi, en el perdedor.

Señalamos, en seguida, los principales detalles de la brega:

CANCHA: El Tranque, de Viña del Mar.
PUBLICO: 4.217 personas.
RECAUDACION: $ 76.168.00
ARBITRO: señor Alberto Badilla.

U. ESPAÑOLA (2 goles): Hernán Fernández; Calvo e Isaac Fernández; Ibáñez, Rojas y Beperet; Armingol, Cremaschi, Lorca, Gómez y Carugatti.

EVERTON (1 gol): Córdova; Uribe y García; Biondi, Flores y Barraza; Tello, Rodríguez, Meléndez, Cid y Ríos.

GOLES: (Lorca (penal) y Carugatti, de la Unión Española; Cid, del Everton.

PRIMER TIEMPO

A los 35 minutos, el árbitro no sancionó un penal convertido por Fernández, y a los 40', Biondi señaló un gol de cabeza, pero el juez sancionó hands.

SEGUNDO TIEMPO

A los 10', Uribe sirvió un tiro libre por foul de Ibáñez, y rechazó hacia el lado derecho Isaac Fernández. Allí surgió CID, y con un tiro de voleo, desde fuera del área, batió a Fernández: ¡GOL!

A las 28', en un tole-tole que se produjo frente a Córdova, Barraza cometió un hands penal, que sancionó el árbitro. La falta la sirvió LORCA, y consiguió el empate: ¡GOL!.

A las 32', Cremaschi entregó adelantado a la punta izquierda, CARUGATTI, a la carrera, y desde fuera del área, batió a Córdova con un potente remate a media altura: ¡GOL!

GANARON LA POSTA. —El equipo de simpáticas muchachas porteñas que se adjudicó la posta de 4x100 mts., y que integraron las señoritas Ramis, Venegas, San Pelayo y Silva

MAÑANA: CLASICO UNIVERSITARIO DE PIMPON

El clásico universitario de pimpón se llevará a efecto mañana en Avenida Cumming N.o 11. Se presentan en esta justa, la Universidad de Chile, invicta, y la Universidad Católica, con una derrota, de mano del Comercio Atlético, y ambas con sus titulares. Este match que será dirigido por los señores Vaisman y Gaete, se dara comienzo a las 22 horas, con números jocosos, cantos y sus respectivas barras.

La "U" se hará representar con Enrique y Hugo González, Albala, Raúl Núñez y Fernández.

La U. C. jugará con Pazdirek, Neumann, Olazarri, Muñoz y Vergara. El programa se iniciará con el match entre los infantiles, Iván Díaz, del Magallanes, y Sergio Lenz, del Movilización. Este preliminar se iniciará a las 20.30 horas.

A las 20.45 jugarán Hilda González, de la "U" y Gladys Bustamante, de la U. C.

A las 21.15, se jugarán los siguientes partidos del torneo individual, en el siguiente orden:

Dinamarca con V. Gutiérrez; Sergio Gamboa con Olazarri; Dinamarca con Hugo González; Enrique González con Vicente Gutiérrez, y Sergio Gamboa con Raúl Núñez.

RESULTADOS DEL SABADO

Sergio Gamboa ganó a Rubén Dinamarca, 26|24 y 21|12. Fernando Olazarri a Hugo González, 21|13, 10|21 y 21|14. Raúl Riveros a R. Dinamarca, 21|10 y 21|16. Hugo González a S. Gamboa, 21|19 y 21|19. Raúl Riveros a F. Olazarri, 19|21, 29|27 y 21|11.

Este último match tuvo caracteres de sensacional, y una vez más, Raúl Riveros dió a conocer su gran garra y enorme corazón para luchar y obtener un triunfo cuando tenía perdido el match. Riveros perdió el primer sets, ganó el segundo y el tercero.

Hacía mucho tiempo que no se veía un match tan reñido y espectacular, el que a cada momento, eran aplaudidos, tanto Olazarri como Riveros.

SANTIAGO GANO A QUINTA NORMAL

El cuadro juvenil que representó a Santiago frente a la selección de Quinta Normal, logró un triunfo laborioso por 5 a 0. Ernesto Loch ganó a Víctor Palacios, 22|20 y 21|17. José Herrera a Carlos Lorca, 21|9 y 21|19. Carlos Godoy a Luis Pérez, 21|9 y 25|23. Salém Tapia a Benjamín Moreno, 21|12, 13|21 y 21|16, y Sergio Paredes a Gastón Lorca, 21|7 y 21|18.

OFERTAS DE PRIMAVERA

Aproveche estas ofertas especiales de principio de estación.

VESTIDOS y mamelucos de seda. Preciosas hechuras, un año

$ 215.—

DE MONGOL, puntada smock. Blanco, rosa, celeste

$ 158.—

TERNITOS en fino lino de seda, pantalón forrado, en colores celeste, azulino, beige y blanco. Lindas hechuras surtidas. Para un año y sube 8 10 por talla

$ 178.—

ZAPATITOS calados, modelos primaverales Numeración de 16-21, con suela, en charol, color blanco,

$ 146.—

CAPAS de mouflón, para bautizo, con huinchas, modelos originales

$ 298.—

Se imprimen tarjetas y chiches para bautizo.

LA CASA DE LAS GUAGUAS
SAN DIEGO 674 · FONO 60903
SANTIAGO

Hubo incidentes en el clásico del fútbol uruguayo: se retiró Nacional

MONTEVIDEO, 9 (U. P.)—No terminó el clásico del fútbol uruguayo entre Peñarol y Nacional, a causa de la decisión de este último de no presentarse a la segunda etapa, alegando que el árbitro no ofrecía las garantías necesarias.

Peñarol iba triunfando por dos a cero, y en vista de la decisión del Nacional, se adjudicó el partido.

PERU GANO EN TENIS A BRASIL

Continuó ayer la disputa de la Copa Mitre

LIMA, 9. — (UP).— En los dos primeros partidos de singles, los mejores vistos hasta la fecha en la primera rueda semifinal del Campeonato Sudamericano de Tenis, por la competencia de la "Copa Mitre", los representantes peruanos vencieron a los representantes brasileños.

El campeón peruano Enrique Buse venció al campeón brasileño Armando Vieira por la cuenta de 6|3, 8|6, 4|6, 1|6 y 6|4.

Eduardo Buse por su parte, hermano del campeón y vicecampeón actualmente, se impuso sobre el brasileño Humberto Costa por el score de 6|0, 6|3 y 6|3.

Este partido con los máximos exponentes peruanos y brasileños Vieira-Buse se realizó ante un público que llenó completamente el Estadio del Club de Lawn Tennis de la exposición y que aplaudió constantemente a los rivales.

Fueron cinco los sets disputados ardorosamente por Vieira y Buse. Pero los dos últimos fueron los más emocionantes, en los cuales el brasileño dió la impresión que sería el vencedor, al imponerse ampliamente al campeón peruano; pero en el quinto set Buse empleó una gran energía y con tiros fuertes y una gran precisión conquistó el triunfo.

El partido entre Eduardo Buse y Humberto Costa sorprendió un tanto por su score, ya que al exponente brasileño se le consideraba un rival de gran experiencia y de sobrados recursos. Sin embargo, Buse jugó admirablemente y con toda serenidad llegó a imponerse en forma holgada.

Para mañana, en la mañana figuran en el programa grandes partidos de singles en la rueda semifinal del torneo, entre los representantes de Argentina y Chile, los que son esperados con un inusitado interés.

En el primer partido de singles se enfrentará el argentino Alejo Russel y el chileno Salvador Deik y en el segundo encuentro, el argentino Enrique Morea y el chileno Carlos Sanhueza.

SE CUMPLIO OTRO TORNEO CICLISTA

Se efectuó ayer una reunión extraordinaria de ciclismo, en el Velódromo de San Eugenio, que alcanzó relieves muy destacados y cuyos resultados fueron los siguientes:

JUVENILES, 2.000 metros. — 1.o Eduardo Carrasco (Clc); 2.o Eduardo Gálvez (Ferroviario); 3.o Mario Orrego (U. Española).

NOVICIOS, 6.000 metros.— 1.o Carlos Muller (Chile); 2.o Manuel Pastene (Green Cross); 3.o Roberto Troncoso (Cóndor).

INFANTILES, de 6 a 9 años.— 1.o Carlos Olea (Chile); 2.o René Miranda (Colo Colo).

INFANTILES, de 9 a 12 años.— 1.o Enrique Escudero (Clc); 2.o Sergio Orrego (U. Española); 3.o Patricio Zambrano (G. Cross).

CUARTA CATEGORIA, 8.000 metros.—1.o Enrique Pérez (Comercio); 2.o Plácido Barrera (Audax Italiano); 3.o Sergio Vásquez (Veloz).

1.000 METROS SCRATCH. — 1.o Hernán Massanés, con 13 8|10; 2.o Héctor Acuña; 3.o Sergio Espinoza.

1.000 METROS CONTRA RELOJ.— 1.o Alfonso Moreno; 2.o Juan Garrido; 3.o Arturo Ramos.

30.000 METROS CON 6 LLEGADAS.— 1.o Juan Garrido (Comercio Atlético); 2.o Exequiel Ramírez (Clc); 3.o Roberto González (U. Española); 4.o Arturo Ramos (Chacabuco). Tiempo del ganador: 48 minutos 43 segundos.

Resultados de las llegadas: 1.a llegada, 1.o Garrido; 2.o Ramos; 3.o Ramírez. 2.a llegada: 1.o Garrido; 2.o Ramírez; 3.o Ramos. 3.a llegada: 1.o Garrido; 2.o Moreno; 3.o L. Cornejo. 4.a llegada: 1.o Garrido; 2.o Roberto González; 3.o Ramos. 5.a llegada: 1.o Muñoz; 2.o R. González; 3.o L. Cornejo. 6.a llegada: 1.o Ramírez; 2.o González; 3.o Garrido.

EL CARLOS UZABEAGA ELIGIO SU DIRECTIVA

Reunido recientemente en asamblea general el club de box "Carlos Uzabeaga", procedió a elegir a la nueva directiva que regirá los destinos de la institución por el período 1949-50, la cual quedó constituida por las siguientes personas:

Presidente, señor Carlos Toledo San Martín; vicepresidente, señor Carlos Mellado Dotte; secretario, señor Eduardo Guzmán Vivanco; tesorero, señor Andrés Toledo San Martín, protesorero, señor Jorge Inostroza Yáñez, y directores, señores Carlos Toledo Rojas, Miguel San Martín y Víctor Jáurequi Pezoa. Entrenador, señor Carlos Uzabeaga Berríos.

El Directorio Honorario quedó compuesto así: Presidente, señor Luis Alejandro Fernández, y vicepresidentes señores Raúl Jara Espíndola y Presbítero, señor Abel García Huidobro. Se acordó nombrar diario oficial a LA NACION.

Las entradas liberadas y el Estadio Nacional

UNA ACLARACION

El Administrador del Estadio Nacional, don Ramón Palma Soto, nos ha solicitado la publicación de la siguiente aclaración:

"Sucesivamente se han publicado, en un diario y una revista, informaciones relacionadas con el Estadio Nacional, que pueden inducir a comentarios y apreciaciones erradas, que el Administrador infrascrito estima conveniente desvanecer.

La primera se refiere a declaraciones formuladas por el presidente de la División de Honor, con motivo de la negativa del Estadio para aceptar el alza del valor de la entrada popular para los partidos de la competencia oficial.

Aparte de diversas apreciaciones sobre el caso, se sostiene en dicha información, que "3.000 a 4.000 personas entran gratis al fútbol en el Estadio", y se alude, directamente, a los Subsecretarios de Estado como que incurren en el abuso de "llevar un regimiento por familia".

A este respecto, la Administración del Estadio informa:

1.— Las personas que tienen entrada liberada, concedida por el Estadio, son prefectamente identificadas, y su número está a gran distancia de la cifra mencionada.

2.— Un número, apreciablemente mayor, entra sin pagar por disposiciones reglamentarias o acuerdos de la División de Honor, entre los que se cuentan dirigentes, jugadores, árbitros, miembros de Comisiones, invitados especiales, etc.

3.— Si se juntan ambos grupos, difícilmente alcanzan la cifra de 3.000 a 4.000 en una misma reunión.

4.— En la práctica, menos del 50 por ciento de las personas con entrada liberada del Estadio concurre a las reuniones de fútbol. Por lo demás, desde que se inauguró el Estadio, existen para ellas localidades especiales que nunca se han puesto a la venta.

5.— Los Subsecretarios de Estado tienen entrada a la Tribuna Presidencial. Quienquiera puede verificar que, de los trece funcionarios aludidos, no son más de tres los que concurren con cierta asiduidad, a los espectáculos de fútbol, y éstos, por cierto, no incurren en el abuso que con tanta ligereza se les achaca.

6.— Es obvio que al plantearse el problema del alza de las entradas, por cualquiera causa al Estadio debe considerársele en un plano distinto con respecto de otros campos deportivos.

NEGATIVA PARA ADMITIR EN EL ESTADIO A DEPORTISTAS DE PUERTO NATALES.— Con cierta ironía se dice en una conocida revista deportiva que la Administración del Estadio debe publicar en sus boletines que dan cuenta estadística de la asistencia de escolares y deportistas a sus diversas dependencias, el hecho de que un grupo venido desde Puerto Natales no encontró acogida en el Estadio Nacional. Esto como corolario de un cáustico comentario relacionado con lo mismo.

Sobre este punto, la Administración del Estadio declara que la primera información que tuvo, del hecho comentado, fué precisamente, el artículo de dicha revista. Antes, nadie le solicitó nada que se relacionara con la atención de los deportistas a que se refiere. Mal puede achacársele culpabilidad en lo sucedido, como parece pretenderse en la publicación citada.

Con posterioridad, el presidente de la Federación de Básquetbol de Chile, señor Erasmo López, el sábado 8 del presente, a las 15 horas, solicitó de la Administración del Estadio cooperación para solucionar el problema del alojamiento de las delegaciones concurrentes al Campeonato Nacional de Básquetbol, en vista de que, según manifestó, sus gestiones para conseguir otras facilidades, habían fracasado. Inmediatamente se puso a su disposición el sitio más adecuado posible con dicho objeto. El propio señor López, reconoció que ello importaba un verdadero problema para la Administración del Estadio que, hasta ahora, no dispone de ninguna comodidad ni recinto bajo su dependencia, para atender este aspecto de su labor, contemplado en el Plan General de Obras y en su programa de trabajo.

Resulta así más desconcertante que se le censure por una actitud que no ha tenido y que, al presentarse el caso, fué, precisamente, opuesta a la que se le atribuye.

(Fdo.): **Ramón Palma Soto**, Administrador del Estadio Nacional".

Cruzó el Canal con tiempo record: una foca

LONDRES, 9.— (UP).— "Pierre Cilion", una foca californiana, cruzó el Canal de la Mancha en cuatro horas y 54 minutos. Pierre tocó territorio británico en la punta de Leathercotes, cerca de Dover, y sólo se salvó de caer en poder de la policía británica, gracias a que su adiestrador, que le daba escolta en una embarcación, subió la foca a bordo y partió inmediatamente con Pierre hacia la costa francesa.

La policía declaró que tenía el propósito de detener a Pierre y a su adiestrador, porque habían violado en aguas británicas la ley que reglamenta el adiestramiento de animales. La policía tenía conocimiento de que el adiestrador Kennedy no es miembro de la Federación de Adiestradores de Animales de Circo.

Pierre se lanzó al agua desde Cabo Gris Nez, en Francia, con tiempo frío y lluvioso. Alrededor de su cuerpo tenía un cinturón al cual estaba conectada una cuerda de 12 metros de largo, que servía para dirigirla desde la embarcación que la escoltaba y evitar que la foca se desviara hacia los cardúmenes de lenguados y sardinas, que podrían tentarla.

EXCELENTE REGISTRO.— Fueron los 55 9|10" que Udo Martín, el atleta de Valparaíso, corrió los 400 metros vallas, acusando un efectivo progreso, en acción rápida y vigorosa. Le vemos pasando uno de los últimos obstáculos

AUTO-PARTS

REPUESTOS FORD ACCESORIOS

MERCADERIA RECIBIDA:

Resortes y hojas para camión y auto.
Poleas y ventiladores completos para camión.
Radiadores de camión y auto.
Discos y rodamientos de embrague.
Empaquetaduras de todas clases.
Bombas de agua todos modelos.
Camisas block de 60 y 85 H—P.
Distribuidores y bobinas.
Platinos de todas clases.
Metales de biela y bancada.
Manillas para maleta auto 41.
Máscaras para auto 41 y 46.
Ruedas y aros 32x6 y 34x7.

Arturo Prat 1140

FONO 50666

LOTERIA DE CONCEPCION

EXTRACTO DEL SORTEO No. 580, REALIZADO EL SABADO 8 DE OCTUBRE DE 1949, PARA LAS SERIES A y B.

CON EL PREMIO DE $ 1.000.000.— SALIO FAVORECIDO EL NUMERO 06444

10

01016 — 500
01018 — 500
01026 — 500
01030 — 500
01031 — 500
— 500
01039 — 500
01044 —
01079 — 500
01130 — 500
01175 — 500
01176 — 500
01182 — 500
01186 — 500
01195 — 500
01215 — 500
01222 — 500
01223 — 500
01224 — 500
01247 — 500
01254 — 500
01262 — 500
01267 — 500
01294 — 500
01301 — 500
01337 — 500
01341 — 500
01347 — 500
01349 — 500
01351 — 500
01381 — 500
01389 — 500
01390 — 500
01403 — 500
01406 — 500
01410 — 1.000
01413 — 1.000
01421 — 500
01426 — 500
01431 — 500
01441 — 500
01453 — 500
01469 — 500
01481 — 500
01498 — 500
01507 — 500
01520 — 500
01546 — 1.000
01560 — 500
01563 — 500
01591 — 500
01595 — 500
01619 — 500
01630 — 500
01677 — 500
01694 — 500
01701 — 500
01708 — 500
01719 — 500
01734 — 1.000
01762 — 500
01774 — 500
01783 — 500
01790 — 500
01797 — 500
01802 — 500
01804 — 500
01810 — 500
01814 — 500
01823 — 500
01825 — 500
01844 — 500
01857 — 500
01870 — 500
01872 — 500
01883 — 500
01898 — 500
01901 — 500
01916 — 500
01961 — 500
01972 — 500
01979 — 500
01981 — 500
01982 — 500
01984 — 500
01986 — 500
01988 — 500

20

02003 — 500
02005 — 500
02012 — 500
02022 — 500
02026 — 500
02034 — 500
02035 — 500
02048 — 500
02087 — 500
02103 — 500
02112 — 500
02120 — 500
02136 — 500
02145 — 500
02151 — 500
02156 — 500
02176 — 500
02183 — 500
02185 — 500
02204 — 500
02218 — 500
02252 — 500
02269 — 500
02282 — 1.000
02310 — 500
02318 — 500
02323 — 500
02324 — 500
02337 — 1.000
02363 — 500
02374 — 500
02388 — 500
02403 — 500
02408 — 500
02411 — 500
02414 — 500
02448 — 500
02496 — 500
02510 — 500
02515 — 500
02532 — 500
02535 — 500
02550 — 500
02562 — 500
02579 — 500
02593 — 500
02598 — 500
02600 — 500
02624 — 500
02638 — 500
02660 — 500
02689 — 500
02716 — 500
02739 — 500
02740 — 500
02749 — 500
02768 — 500
02783 — 500
02803 — 500
02815 — 500
02820 — 500
02824 — 500
02828 — 500
02880 — 500
02892 — 1.000
02899 — 500
02901 — 500
02903 — 500
02904 — 500
02920 — 500
02935 — 500
02941 — 500
02956 — 500
02967 — 500
02987 — 500

30

03008 — 500
03021 — 1.000
03076 — 2.000
03085 — 500
03089 — 500
03091 — 1.000
03094 — 500
03119 — 500
03120 — 500
03125 — 1.000
03127 — 500
03156 — 500
03178 — 500
03200 — 500
03241 — 500
03249 — 500
03253 — 500
03264 — 500
03282 — 500
03288 — 500
03309 — 1.000
03315 — 500
03334 — 500
03340 — 500
03360 — 500
03371 — 500
03380 — 500
03393 — 500
03403 — 500
03420 — 500
03422 — 500
03435 — 500
03476 — 2.000
03478 — 500
03486 — 500
03490 — 500
03516 — 500
03528 — 500

0 3 5 6 4
$ 10.000

03572 — 500
03582 — 500
03586 — 500
03588 — 500
03592 — 500
03595 — 500
03601 — 500
03627 — 1.000
03646 — 500
03668 — 500
03706 — 500
03710 — 500

0 3 7 1 1
$ 20.000

03720 — 500
03724 — 500
03747 — 500
03757 — 1.000
03759 — 500
03766 — 500
03775 — 1.000
03791 — 500
03798 — 500
03799 — 500
03814 — 500
03822 — 500
03864 — 500
03869 — 500
03874 — 500
03887 — 500
02929 — 500
03941 — 500
03942 — 500
03945 — 500
03949 — 500
03950 — 500
[illegible] —
02977 — 500

40

04007 — 500
04020 — 500
04026 — 500
04030 — 500
04068 — 500
04076 — 500
04088 — 5.000
04095 — 500
04123 — 500
04194 — 500
04207 — 500
04209 — 500
04256 — 500
04259 — 1.000
04260 — 500
04269 — 500
04299 — 500
04310 — 500
04316 — 500
04321 — 500
04345 — 500
04377 — 500
04389 — 500
04447 — 500
04448 — 500
04452 — 500
04453 — 500
04471 — 500
04476 — 500
04484 — 1.000
04487 — 500
04518 — 500
04531 — 500
04533 — 500
04537 — 500
04546 — 500
04571 — 500
04605 — 500
04617 — 500
04621 — 500
04638 — 500
04671 — 2.000
04693 — 500
04704 — 500
04722 — 500
04736 — 500
04782 — 500
04796 — 500
04801 — 500
04806 — 500
04825 — 500
04829 — 500
04852 — 500
04855 — 500
04863 — 500
04881 — 500
04890 — 500
04901 — 500
04904 — 500
04909 — 500
04939 — 500
04945 — 500
04956 — 500
04960 — 500
04988 — 500
04996 — 500

50

05002 — 500
05020 — 500
05028 — 500
05029 — 500
05046 — 500
05063 — 500
05066 — 500
05074 — 500
05082 — 500
05083 — 500
05084 — 1.000
05085 — 500
05090 — 500
05108 — 500
05110 — 500
05119 — 500
05124 — 500
05160 — 1.000
05162 — 500
05169 — 500
05170 — 500
05191 — 500
05192 — 500
05205 — 500
05213 — 500
05226 — 500
05229 — 500
05257 — 500
05270 — 500
05275 — 1.000
05291 — 500
05294 — 500
05307 — 500
05325 — 500
05326 — 500
05337 — 500
05371 — 500
05384 — 500
05388 — 500
05406 — 500
05428 — 500
05435 — 500
05440 — [illegible]
05472 — 500
05489 — 500
05496 — 500
05508 — 500
05509 — 1.000
05518 — 500
05521 — 500
05530 — 500
05532 — 500
05541 — 500
05543 — 500
05553 — 500
05598 — 500
05621 — 500
05625 — 500
05626 — 500
05656 — 500
05681 — 500
05690 — 500
05695 — 500
05696 — 500
05701 — 500
05714 — 500
05726 — 500
05729 — 500
05736 — 500
05742 — 500
05747 — 500
05752 — 500
05775 — 1.000
05817 — 500
05842 — 500
05858 — 500
05865 — 500
05910 — 500
05942 — 500
05946 — 500
05949 — 500
05972 — 500
05977 — 500

60

06021 — 500
06026 — 500
060[illegible] — 500
06033 — 500
06058 — 500
06064 — 500
06073 — 500
06093 — 500
06094 — 1.000
06104 — 500
06135 — 500
06149 — 500
06161 — 500
06174 — 500
06183 — 500
06200 — 500
06209 — 500
06227 — 500
06251 — 1.000
06252 — 500
06274 — 500
06275 — 1.000
06280 — 500
06320 — 500
06329 — 500
06332 — 500
06342 — 500
06361 — 500
06376 — 500
06384 — 500
06391 — 500
06400 Ctn. 500
06401 Ctn. 500
06402 Ctn. 500
06403 Ctn. 500
06404 Ctn. 500
06405 Ctn. 500
06406 Ctn. 500
06407 Ctn. 500
06408 Ctn. 500
06409 Ctn. 500
06410 Ctn. 500
06411 Ctn. 500
06412 Ctn. 500
06412 — 500
06413 Ctn. 500
06414 Ctn. 500
06415 Ctn. 500
06416 Ctn. 500
06417 Ctn. 500
06418 Ctn. 500
06419 Ctn. 500
06420 Ctn. 500
06421 Ctn. 500
06422 Ctn. 500
06423 Ctn. 500
06424 Ctn. 500
06424 — 500
06425 Ctn. 500
06426 Ctn. 500
06427 Ctn. 500
06428 Ctn. 500
06429 Ctn. 500
06430 Ctn. 500
06431 Ctn. 500
06432 Ctn. 500
06433 Ctn. 500
06434 Ctn. 500
06435 Ctn. 500
06436 Ctn. 500
06437 Ctn. 500
06438 Ctn. 500
06439 Ctn. 500
06440 Ctn. 500
06441 Ctn. 500
06442 Ctn. 500
Aprox.
06443 — 25.000

06444
$ 1.000.000
Aprox.

06445 — 25.000
06446 Ctn. 500
06447 Ctn. 500
06448 Ctn. 500
06449 Ctn. 500
06450 Ctn. 500
06451 Ctn. 500
06452 Ctn. 500
06453 Ctn. 500
06454 Ctn. 500
06455 Ctn. 500
06456 Ctn. 500
06457 Ctn. 500
06458 Ctn. 500
06459 Ctn. 500
06460 Ctn. 500
06461 Ctn. 500
06462 Ctn. 500
06463 Ctn. 500
06464 Ctn. 500
06465 Ctn. 500
06466 Ctn. 500
06467 Ctn. 500
06468 Ctn. 500
06469 Ctn. 500
06470 Ctn. 500
06471 Ctn. 500
06472 Ctn. 500
06473 Ctn. 500
06474 Ctn. 500
06475 Ctn. 500
0647[illegible] 500
06476 Ctn. 500
06477 Ctn. 500
06478 Ctn. 500
06479 Ctn. 500
06480 Ctn. 500
06481 Ctn. 500
06482 Ctn. 500
06483 Ctn. 500
06484 Ctn. 500
06485 Ctn. 500
06486 Ctn. 500
06486 — 500
06487 Ctn. 500
06488 Ctn. 500
06489 Ctn. 500
06490 Ctn. 500
06490 — 500
06491 Ctn. 500
06492 Ctn. 500
06493 Ctn. 500
064[illegible] 500
06494 Ctn. 500
06495 Ctn. 500
06496 Ctn. 500
06497 Ctn. 500
06498 Ctn. 500
06499 Ctn. 500
06500 — 500
06527 — 500
06536 — 500
06547 — 500
06549 — 500
06583 — 500
06585 — 500
06593 — 500
06611 — 500
06619 — 500
06626 — 1.000
06643 — 500
06645 — 500
06652 — 500
06664 — 500
06673 — 500
06687 — 500
06720 — 500
06727 — 500
06741 — 500
06747 — 500
06763 — 500
06768 — 500
06769 — 500
06774 — 500
06840 — 500
06895 — 500
06896 — 500
06918 — 500
06921 — 500
06927 — 500
06937 — 500
06945 — 500
06952 — 500
06954 — 500
06969 — 500

70

07005 — 500
07007 — 500
07013 — 500
07038 — 500
07051 — 500
07076 — 500
07077 — 500
07079 — 500
07088 — 500
07092 — 500
07110 — 500
07112 — 500
07123 — 500
07134 — 500
07144 — 500
07157 — 500
07168 — 500
07181 — 500
07182 — 500
07184 — 500
07186 — 500
07189 — 500
07199 — 500
07203 — 500
07209 — 500
07211 — 500
07225 — 500
07235 — 500
07245 — 500
07281 — 500
07283 — 500
07302 — 500
07314 — 500
07316 — 500
07340 — 500
07345 — 500
07359 — 500
07360 — 500
07366 — 500
07371 — 500
07373 — 2.000
07386 — 500
07394 — 500
07395 — 500
07413 — 500
07416 — 500
07429 — 500
07443 — 500
07466 — 500
07468 — 500
07503 — 500
07524 — 500
07531 — 500
07532 — 500
07551 — 500
07553 — 500
07557 — 500
07562 — 500
07575 — 500
07576 — 500
07610 — 500
07626 — 500
07627 — 500
07631 — 500
07649 — 500
07662 — 500
07689 — 500
07690 — 500
07703 — 500
07712 — 1.000
07713 — 500
07720 — 500
07728 — 500
07738 — 500
07779 — 2.000
07785 — 500
07788 — 500
07792 — 500
07801 — 500
07820 — 500
07821 — 500
07822 — 500
07829 — 500
07855 — 500
07857 — 500
07862 — 500
07865 — 500
07870 — 500
07901 — 500
07905 — 500
07910 — 500
07911 — 500
07918 — 500
07921 — 500
07937 — 500
07939 — 500
07980 — 500
07999 — 1.000

80

08003 — 500
08052 — 1.000
08059 — 500
08070 — 500
08083 — 500
08097 — 500
08135 — 500
08161 — 500
08177 — 500
08181 — 500
08187 — 500
08193 — 500
08216 — 500
08217 — 500
08252 — 500
08265 — 500
08281 — 500
08282 — 500
08320 — 500
08346 — 500
08351 — 500
08362 — 500
08377 — 500
08392 — 500
08413 — 500
08422 — 500
08435 — 1.000
08453 — 500
08459 — 500
08485 — 500
08490 — 500
08493 — 500
08529 — 500
08554 — 500
08563 — 2.000
08574 — 500
08577 — 500
08581 — 5.000
08585 — 500
08595 — 500
08607 — 5.000
08612 — 5.000
08635 — 500
08636 — 500
08639 — 500
08649 — 1.000
08652 — 500
08665 — 500
08692 — 500
08708 — 500
08716 — 500
08722 — 500
08723 — 500
08726 — 500
08729 — 500
08731 — 500
08737 — 500
08746 — 500
08761 — 500
08766 — 500
08777 — 500
08789 — 500
08806 — 500
08824 — 500
08837 — 500
08842 — 500
08851 — 500
08859 — 500
08868 — 500
08871 — 500
08873 — 500
08880 — 500
08897 — 500
08901 — 500
08914 — 500
08965 — 500
08968 — 500
08981 — 500
08991 — 500
08996 — 500

90

09010 — 500
09014 — 500
09028 — 500
09061 — 500
09062 — 500
09123 — 500
09125 — 500
09133 — 500
09179 — 500
09185 — 500
09207 — 500
09222 — 500
09266 — 500
09282 — 500
09306 — 5.000
09318 — 500
09333 — 500
09356 — 500
09367 — 500
09369 — 500
09375 — 500
09381 — 500
09387 — 1.000
09394 — 500
09413 — 500
09418 — 500
09425 — 500
09429 — 500
09459 — 500
09502 — 500
09522 — 500
09555 — 500
09558 — 500
09560 — 500
09573 — 500
09575 — 500
09591 — 500
09595 — 500
09603 — 500
09630 — 500
09634 — 500
09636 — 500
09642 — 500
09649 — 500
09681 — 500
09685 — 500
09693 — 500
09706 — 500
09707 — 500
09711 — 500
09713 — 500
09722 — 500
09745 — 500
09765 — 500
09778 — 500
09802 — 1.000
09842 — 500
09865 — 500
09906 — 500
09917 — 500
09937 — 500
09944 — 500
09969 — 500
09970 — 500
09996 — 500

100

10025 — 500
10041 — 500
10051 — 500
10065 — 500
10119 — 500
10125 — 500
10139 — 500
10152 — 500
10165 — 500
10170 — 500
10225 — 500
10233 — 500
10239 — 500
10240 — 500
10245 — 500
10275 — 500
10283 — 500
10302 — 500
10331 — 500
10343 — 500
10345 — 500
10349 — 500
10360 — 500
10374 — 500
10376 — 500
10388 — 500
10401 — 500
10414 — 500
10458 — 500
10463 — 500
10498 — 500
10502 — 500
10511 — 500
10520 — 500
10524 — 500
10533 — 500
10534 — 500
10537 — 500
10551 — 500
10581 — 500
10583 — 500
10600 — 500
10621 — 500
10626 — 500
10632 — 1.000
10640 — 1.000
10646 — 500
10649 — 500
10667 — 500
10669 — 500
10670 — 500
10674 — 500
10682 — 500
10688 — 500
10690 — 500
10721 — 500
10734 — 500
10740 — 500
10750 — 500
10760 — 500
10782 — 500
10784 — 500
10818 — 500
10833 — 500
10836 — 500
10841 — 500
10853 — 500
10858 — 500
10862 — 500
10878 — 1.000
10881 — 500
10892 — 500
10900 Ctn. 500
10901 Ctn. 500
10902 Ctn. 500
10903 Ctn. 500
10904 Ctn. 500
10905 Ctn. 500
10906 Ctn. 500
10907 Ctn. 500
10908 Ctn. 500
10909 Ctn. 500
10910 Ctn. 500
10911 Ctn. 500
10912 Ctn. 500
10913 Ctn. 500
10914 Ctn. 500
10915 Ctn. 500
10916 Ctn. 500
10917 Ctn. 500
Aprox.
10918 — 10.000

10919
$ 200.000
Aprox.

10920 — 10.000
10921 Ctn. 500
10922 Ctn. 500
10923 Ctn. 500
10924 Ctn. 500
10925 Ctn. 500
10926 Ctn. 500
10927 Ctn. 500
10928 Ctn. 500
10928 — 500
10929 Ctn. 500
10930 Ctn. 500
10931 Ctn. 500
10932 Ctn. 500
10933 Ctn. 500
10934 Ctn. 500
10935 Ctn. 500
10936 Ctn. 500
10937 Ctn. 500
10938 Ctn. 500
10939 Ctn. 500
10940 Ctn. 500
10941 Ctn. 500
10942 Ctn. 500
10943 Ctn. 500
10944 Ctn. 500
10945 Ctn. 500
10946 Ctn. 500
10947 Ctn. 500
10948 Ctn. 500
10949 Ctn. 500
10949 500
10950 Ctn. 500
10951 Ctn. 500
10952 Ctn. 500
10953 Ctn. 500
10954 Ctn. 500
10955 Ctn. 500
10956 Ctn. 500
10957 Ctn. 500
10958 Ctn. 500
10959 Ctn. 500
10960 Ctn. 500
10961 Ctn. 500
10962 Ctn. 500
10963 Ctn. 500
10964 Ctn. 500
10965 Ctn. 500
10966 Ctn. 500
10967 Ctn. 500
10968 Ctn. 500
10969 Ctn. 500
10970 Ctn. 500
10971 Ctn. 500
10972 Ctn. 500
10973 Ctn. 500
10973 — 500
10974 Ctn. 500
10975 Ctn. 500
10976 Ctn. 500
10977 Ctn. 500
10978 Ctn. 500
10979 Ctn. 500
10980 Ctn. 500
10981 Ctn. 500
10982 Ctn. 500
10983 Ctn. 500
10984 Ctn. 500
10985 Ctn. 500
10986 Ctn. 500
10987 Ctn. 500
10988 Ctn. 500
10989 Ctn. 500
10990 Ctn. 500
10991 Ctn. 500
10992 Ctn. 500
10993 Ctn. 500
10994 Ctn. 500
10995 Ctn. 500
10996 Ctn. 500
10997 Ctn. 500
10998 Ctn. 500
10999 Ctn. 500

110

11005 — 500
11019 — 500
11028 — 500
11043 — 500
11098 — 500
11113 — 500
11114 — 500
11122 — 1.000
11139 — 500
11145 — 500
11172 — 1.000
11208 — 500
11218 — 2.000
11229 — 500
11246 — 500
11251 — 500
11285 — 500
11297 — 500
11298 — 500
11300 — 500
11304 — 500
11337 — 500
11341 — 500
11353 — 500
11362 — 500
11381 — 500
11391 — 1.000
11396 — 500
11398 — 500
11448 — 500
11470 — 500
11481 — 500
11492 — 500
11496 — 500
11508 — 500
11526 — 500
11540 — 500
11541 — 500
11557 — 500
11566 — 500
11567 — 500
11568 — 500
11572 — 500
11574 — 500
11595 — 500
11612 — 500
11623 — 500
11634 — 500
11649 — 500
11668 — 500
11673 — 500
11684 — 500
11689 — 500
11702 — 500
11704 — 500
11708 — 500
11727 — 500
11744 — 500
11774 — 1.000
11792 — 500
11795 — 500
11797 — 500
11808 — 500
11817 — 500
11836 — 500
11846 — 1.000
11855 — 500

1 1 8 5 9
$ 10.000

11881 — 500
11898 — 500
11899 — 500
11914 — 500
11916 — 500
11917 — 500
11946 — 500
11947 — 500
11948 — 500
11951 — 500
11952 — 500
11957 — 500
11966 — 500
11981 — 500

120

12009 — 500
12024 — 500
12026 — 500
12070 — 500
12079 — 500
12081 — 500
12108 — 500
13099 — 1.000
12132 — 500
12191 — 2.000
12199 — 1.000
12203 — 500
12248 — 500
12255 — 500
12257 — 500
12266 — 500
12281 — 500
12311 — 500
12323 — 500
12329 — 500
12333 — 500
12351 — 500
12358 — 500
12362 — 500
12372 — 500
12390 — 500
12395 — 500
12404 — 500
12405 — 500
12409 — 500
12415 — 500
12431 — 500
12442 — 500
12450 — 1.000
12457 — 500
12459 — 500
12479 — 500
12485 — 500
12490 — 500
12534 — 500
12555 — 500
12556 — 500
12558 — 500
12571 — 500
12623 — 500
12628 — 1.000
12630 — 500
12633 — 500
12637 — 500
12638 — 500
12643 — 500
12647 — 500
12666 — 500
12680 — 1.000
12685 — 500
12686 — 500
12717 — 500
12729 — 500
12730 — 500
12740 — 500
12742 — 500
12767 — 500
12770 — 500
12784 — 500
12785 — 500
12821 — 500
12842 — 500
12844 — 500
12852 — 500
12865 — 500
12867 — 500
12901 — 500
12917 — 500
12918 — 500
12920 — 500
12946 — 500
12948 — 500
12959 — 500
12976 — 500
12989 — 500

130

13022 — 500
13033 — 500
13037 — 500
13042 — 500
13045 — 500
13046 — 500
13052 — 500
13074 — 500
13089 — 500
13092 — 500
13097 — 500
13114 — 500
13120 — 500
13124 — 1.000
13146 — 2.000
13155 — 500
13166 — 500
13180 — 500
13186 — 500
13206 — 500
13207 — 500
13211 — 1.000
13219 — 500
13226 — 500
13228 — 500
13242 — 500
13267 — 500
13268 — 500
13272 — 500
13284 — 500
13285 — 500
13293 — 500
13304 — 500
13320 — 500
13336 — 500
13343 — 500
13355 — 500
13356 — 500
13377 — 500
13378 — 500
13387 — 500
13402 — 500
13429 — 500
[illegible] — 500
13460 — 500
13462 — 500
13471 — 500
13544 — 500
13564 — 500
13575 — 500
13577 — 500
13581 — 500
13605 — 500
13622 — 500
13624 — 500
13630 — 500
13670 — 500
13671 — 500
13673 — 500
13680 — 500
13691 — 500
13698 — 500
13706 — 500
13724 — 500
13729 — 500
13733 — 500
13735 — 500
13738 — 500
13756 — 500
13765 — 500
13774 — 500
13782 — 500
13785 — 500
13787 — 500
13794 — 500
13801 — 500
13809 — 500
13817 — 500
13835 — 500
13845 — 500
13853 — 500
13936 — 500
13951 — 500
13953 — 500
13960 — 500
13964 — 500
13980 — 500
13984 — 500
13989 — 500

140

14059 — 500
14076 — 500
14080 — 500
14086 — 500
14089 — 500
14091 — 500
14100 — 1.000
14103 — 2.000
14105 — 500
14146 — 500
14159 — 500
14175 — 500
14179 — 500
14180 — 500
14184 — 500
14192 — 500
14211 — 500
14216 — 500
14226 — 500
14233 — 500
14272 — 500
14275 — 500
14289 — 500
14292 — 500
14300 — 500
14303 — 500
14304 — 500
14313 — 500
14319 — 500
14320 — 500
14333 — 500
14335 — 500
14341 — 500
14343 — 500
14406 — 500
14411 — 500
14447 — 500
14452 — 500
14476 — 500
14486 — 500
14493 — 500
14529 — 500
14548 — 500
14566 — 500
14571 — 500
14582 — 500
14585 — 500
14589 — 500
14596 — 500
14605 — 500
14634 — 500
14651 — 500
14684 — 500
14703 — 500
14724 — 500
14729 — 500
14743 — 500
14747 — 1.000
14800 — 500
14811 — 500
14819 — 500
14823 — 500
14824 — 500
14841 — 500
14851 — 500
14857 — 500
14883 — 500
14891 — 500
14903 — 500
14905 — 1.000
14912 — 500
14924 — 500
14927 — 500
14928 — 500
14944 — 500
14986 — 500
14991 — 1.000

150

15008 — 500
15021 — 500
15023 — 500
15028 — 500
15032 — 500
15044 — 500
15055 — 500
15061 — 500
15063 — 500
15067 — 2.000
15069 — 500
15084 — 500
15108 — 5.000
15111 — 500
15113 — 500
15117 — 500
15136 — 500
15141 — 500
15167 — 500
15169 — 1.000
15171 — 500
15182 — 500
15188 — 500
15190 — 500
15209 — 500
15215 — 500
15218 — 500
15229 — 500
15237 — 500
15251 — 500
15282 — 500
15302 — 500
15353 — 500
15361 — 1.000
15375 — 500
15377 — 500
15383 — 500
15385 — 500
15398 — 500
15402 — 2.000
15407 — 500
15409 — 500
15427 — 500
15456 — 500
15465 — 500
15486 — 500
15488 — 500
15493 — 500
15496 — 500
15506 — 500
15507 — 500
15519 — 500
15524 — 500
15539 — 500
15543 — 500
15550 — 500
15557 — 500
15559 — 500
15565 — 500
15567 — 500
15569 — 500
15582 — 500
15589 — 500
15592 — 500
15600 — 500
15602 — 500
15605 — 500
15606 — 500
15609 — 500
15613 — 500
15659 — 500
15668 — 500
15669 — 500
15670 — 500
15676 — 500
15682 — 500
15689 — 500
15693 — 500
15700 — 500
15714 — 500
15718 — 500
15731 — 500
15732 — 500
15733 — 500
15739 — 500
15744 — 500
15753 — 500
15760 — 500
15762 — 500
15763 — 500
15764 — 500
15795 — 500
15819 — 500
15826 — 500
15850 — 500
15890 — 500
15891 — 500
15900 — 500
15907 — 500
15925 — 500
15930 — 500
15933 — 500
15950 — 500
15960 — 500

160

16013 — 500
16015 — 500
16034 — 500
16049 — 500
16067 — 500
16075 — 500
16086 — 500
16088 — 500
16099 — 1.000
16102 — 500
16107 — 500
16120 — 500
16123 — 500
16133 — 500
16158 — 500
16176 — 500
16178 — 500
16182 — 500
16205 — 500
16206 — 500
16242 — 1.000
16245 — 500
16252 — 500
16290 — 500
16294 — 500
16299 — 500
16301 — 500
162[illegible] — 500
16[illegible] — 500
16309 — 500
16313 — 500
16322 — 500
16357 — 500
16358 — 500
16360 — 1.000
16362 — 500
16380 — 500
16381 — 500
16398 — 500
16399 — 500
16423 — 500
16436 — 500
16441 — 500
16450 — 500
16458 — 500
16462 — 500
16465 — [illegible]
16471 — 500
16476 — 500
16480 — 500
16498 — 500
16502 — 500
— 500
16536 — 500
16546 — 500
16553 — 500

1 6 5 6 8
$ 10.000

16610 — 500
16637 — 500
16660 — 500
16666 — 500
16672 — 500
16682 — 500
16699 — 500
16704 — 500
16711 — 500
16737 — 500
16743 — 500
16745 — 500
16749 — 500
16756 — 500
16777 — 500
16788 — 500
16793 — 500
16810 — 500
16819 — 500
16827 — 500
16835 — 500
16854 — 500
16889 — 500
16895 — 500
16896 — 500
16918 — 500
16920 — 500
16942 — 500
16948 — 500
16956 — 500
16969 — 500
16974 — 500
16988 — 500

170

17011 — 500
17017 — 500
17020 — 500
17021 — 500
17029 — 500
17041 — 500
17074 — 500
17082 — 500
17085 — 500
17093 — 500
17102 — 500
17124 — 500
17149 — 500
17154 — 500
17196 — 500
17197 — 500
17208 — 500
17218 — 500
17221 — 500
17236 — 500
17273 — 500
17282 — 500
17297 — 500
17304 — 500
17323 — 500
17334 — 500
17342 — 500
17352 — 500
17358 — 500
17360 — 500
17372 — 500
17404 — 500
17408 — 500
17423 — 500
17433 — 500
17446 — 500
17453 — 500
17463 — 500
17465 — 500
17467 — 500
17560 — 500
17567 — 500
17570 — 500
17584 — 500
17596 — 500
17599 — 500
17607 — 500
17610 — 500
17630 — 500
17632 — 500
17635 — 500
17727 — 500
17735 — 500
17736 — 500
17737 — 500
17748 — 500
17761 — 500
17765 — 500
17767 — 500
17782 — 500
17783 — 500
17784 — 500
17803 — 500
17806 — 500
17821 — 500
17829 — 500
17848 — 500
17867 — 500
17872 — 500
17886 — 500
17896 — 500
17917 — 500
17923 — 500
17959 — 500
17965 — 500
17969 — 500
17973 — 500
17977 — 500
17986 — 500
17987 — 500
17988 — 500

180

18053 — 500
18054 — 500
18058 — 500
18075 — 500
18090 — 500
18096 — 500
18121 — 500
18160 — 500
18196 — 1.000
18206 — 500
18212 — 500
18213 — 500
18219 — 500
18244 — 500
18248 — 500
18278 — 500
18289 — 500
18307 — 500
18310 — 500
18314 — 500
18322 — 500
18336 — 500
18348 — 500
18356 — 500
18359 — 500
18362 — 500
18372 — 500
18375 — 500
18383 — 500
18385 — 1.000
18421 — 500
18424 — 500
18426 — 1.000
18434 — 500
18447 — 500
18457 — 500
18467 — 500
18468 — 500
18487 — 500
18523 — 500
18543 —
18572 — 500
18578 — 1.000
18581 — 500
18583 — 500
18626 — 500
18717 — 500
18735 — 500
18742 — 500
18757 — 500
18758 — 500
18765 — 500
18769 — 500
18780 — 500
18791 — 500
18794 — 500
18875 — 500
18806 — 500
18807 — 500
18820 — 500
18842 — 500
18857 — 500
18861 — 500
18865 — 500
18878 — 500
18881 — 500
18883 — 500
18920 — 500
18934 — 500
18962 — 500
18978 — 500
18982 — 500
18984 — 500
18994 — 500

190

19000 — 500
19001 — 500
19003 — 500
19005 — 500
19019 — 500
19051 — 500
19063 — 500
19089 — 500
19096 — 500
19104 — 500
19114 — 500
19134 — 500
19135 — 500
19146 — 2.000
19177 — 500
19227 — 500
19231 — 500
19236 — 500
19245 — 500
19261 — 500
19272 — 500
19282 — 500
19296 — 500
19303 — 500
19309 — 500
19311 — 1.000
19312 — 500
19317 — 500
19328 — 500
19353 — 500
19360 — 500
19361 — 500
19368 — 500
19371 — 500
19384 — 500
19386 — 500
19398 — 500
19418 — 500
19435 — 500
19436 — 500
19478 — 500
19499 — 500
19502 — 500
19505 — 500
19533 — 500
19540 — 1.000
19566 — 500
19592 — 1.000
19599 — 500
19611 — 500
19623 — 1.000
19633 — 500
19638 — 500
19646 — 500
19650 — 500
19655 — 500
19656 — 500
19659 — 500
19662 — 500
19666 — 500
19694 — 500
19699 — 500
19705 — 500
19708 — 500
19730 — 500
19737 — 500
19738 — 500
19745 — 500
19752 — 2.000
19756 — 500
19759 — 1.000
19760 — 500
19776 — 500
19781 — 500
19782 — 500
19799 — 2.000
19822 — 500
19824 — 500
19843 — 500
19855 — 500
19859 — 500
19861 — 500
19878 — 500
19957 — 500
19976 — 500
19982 — 500
19995 — 500
19996 — 500

200

20001 — 500
20019 — 500
20030 — 500
20080 — 500
20083 — 500
20087 — 500
20109 — 500
20117 — 1.000
20119 — 1.000
20122 — 500
20123 — 500
20160 — 500
20165 — 500
20177 — 500
20199 — 500
20201 — 500
20220 — 500
20257 — 500
20263 — 500
20274 — 500
20279 — 500
20324 — 500
20342 — 1.000
20358 — 500
20368 — 500
20379 — 500
20383 — 500
20393 — 500
20424 — 500
20428 — 500
20432 — 500
20437 — 500
20445 — 500
20446 — 500
20448 — 500
20455 — 500
20509 — 500
20513 — 500
20523 — 500
20530 — 500
20560 — 500
20562 — 500
20598 — 500
20614 — 500
20624 — 500
20639 — 1.000
20644 — 500
20681 — 500
20689 — 500
20690 — 500
20712 — 500
20718 — 500
20726 — 500
20731 — 500
20738 — 500
20753 — 500
20774 — 500
20799 — 500
20808 — 500
20814 — 500
20821 — 500
20895 — 500
20898 — 500
20912 — 500
20930 — 1.000
20933 — 500
20945 — 500
20988 — 500

210

21003 — 500
21020 — 500
21031 — 500
21032 — 5.000
21043 — 500
21050 — 500
21053 — 500
21059 — 500
21110 — 500
21117 — 1.000
21143 — 500
21161 — 500
21162 — 500
[illegible] — 500
21231 — 500
21247 — 500
21298 — 500
21309 — 500
21319 — 500
21333 — 500
21339 — 500
21355 — 500
21367 — 500
21386 — 500
21387 — 500
21389 — 500
21390 — 500
21392 — 500
21411 — 500
21414 — 500
21428 — 500
21430 — 500
21435 — 500
21436 — 500
21437 — 500
21438 — 500
21445 — 500
21492 — 500
21541 — 500
21544 — 500
21588 — 500
21590 — 500
21600 — 500
21618 — 500
21620 — 500
21643 — 1.000
21649 — 500
21673 — 500
21675 — 500
21678 — 500
21686 — 500
21693 — 5.000
21707 — 500
21712 — 500
21724 — 500
21727 — 500
21750 — 500
21762 — 500
21769 — 2.000
21776 — 1.000
21798 — 500
21800 — 500
21810 — 500
21829 — 2.000
21833 — 500
21836 — 1.000
21847 — 500
21859 — 500
21868 — 500
21872 — 1.000
21877 — 500
21883 — 500
21889 — 500
21916 — 500
21947 — 500
21949 — 500
21956 — 500
21958 — 500
21959 — 500
21986 — 500
21988 — 500
21995 — 500

220

22014 — 500
22024 — 500
22026 — 500
22049 — 500
22079 — 500
22121 — 500
22122 — 500
22130 — 500
22138 — 500
22144 — 500
22157 — 500
22175 — 500
22218 — 500
22235 — 500
22242 — 1.000
22251 — 500
22261 — 500
22265 — 500
22270 — 500
22280 — 500
22285 — 500
22297 — 500
22311 — 500
22346 — 500
22349 — 500
22360 — 500
22363 — 500
22379 — 500
22387 — 500
22399 — 500
22406 — 500
22410 — 500
22416 — 500
22418 — 500
22426 — 500
22434 — 500
22447 — 500
22450 — 500
22454 — 500
22463 — 500
22465 — 500
22472 — 500
22476 — 500
22492 — 500
22502 — 500
22503 — 500
22507 — 500
22523 — 500
22524 — 500
22533 — 500
22546 — 500
22547 — 500
22561 — 500
22567 — 500
22590 — 2.000
22591 — 500
22605 — 500
22651 — 500
22653 — 500
22677 — 500
22692 — 500
22693 — 500
22702 — 500
22750 — 500
22753 — 500
22777 — 500
22795 — 500
22813 — 500
22847 — 500
22851 — 500
22873 — 500
22875 — 500
22880 — 500
22881 — 500
22885 — 500
[illegible] — 500
22916 — 500
22924 — 500
22930 — 500
22979 — 500
22988 — 500

230

23002 — 500
23033 — 500
23039 — 500
23043 — 500
23055 — 500
23083 — 500
23103 — 500
23132 — 500
23148 — 500
23150 — 500
23162 — 500
23163 — 500
23170 — 500
23188 — 500
23201 — 500
23208 — 500
23269 — 500
23270 — 500
23303 — 1.000
23343 — 500
23348 — 500
22350 — 500
23358 — 500
23364 — 500
23380 — 500
23394 — 500
23407 — 500
23415 — 500
23416 — 500
23417 — 500
23424 — 500
23429 — 500
23442 — 500
23449 —
23462 — 500
23470 — 500
23474 — 500
23521 — 500
23529 — 500
[illegible] — 500
23548 — 500
23560 — 500
23577 — 500
23589 — 500
23608 — 500
23620 — 500
23687 — 500
23689 — 500
23725 — 500
23728 — 500
23741 — 500
23750 — 500
23764 — 500
23776 — 500
23783 — 500
23786 — 500
23815 — 500
23825 — 500
23828 — 500
23831 — 500
23833 — 500
23836 — 500
23845 — 500
23847 — 500
23848 — 500
23872 — 500
23896 — 500
23902 — 500
23924 — 500
23934 — 500
23958 — 500
23961 — 500
23964 — 500
23972 — 500
23991 — 500
23994 — 500
23995 — 500
23997 — 500

240

24023 — 500
24051 — 2.000
24079 — 500
24085 — 500
24089 — 500
24116 — 500
24118 — 500
24123 — 500
24143 — 500
24157 — 500
24177 — 500
24222 — 500
24234 — 500
24241 — 500
24248 — 500
24262 — 500
24263 — 500
[illegible] — 500
24329 — 500
24357 — 500
24358 — 2.000
24372 — 500
24374 — 500
24389 — 500
24404 — 500
24420 — 500
24430 — 500
24446 — 500
24454 — 500
24466 — 500
24467 — 500
24469 — 500
24487 — 500
24496 — 500
24521 — 500
24528 — 500
24532 — 500
24534 — 500
24536 — 1.000

2 4 5 3 8
$ 20.000

24564 — 500
24575 — 1.000
24579 — 500
24583 — 500
24585 — 500
24589 — 500
24594 — 500
24611 — 500

2 4 6 2 0
$ 10.000

24624 — 1.000
24645 — 500
24658 — 1.000
24675 — 500
24676 — 500
24680 — 500
24705 — 500
24718 — 500
24734 — 500
24754 — 500
24756 — 500
24758 — 2.000
24767 — 500
24770 — 500
24775 — 500
24780 — 500
24783 — 2.000
24787 — 500
24808 — 500
24815 — 500
24819 — 500
[illegible] — 500
24825 — 500
24827 — 500
24838 — 500
24862 — 500
24867 — 500
24869 — 500
24871 — 500
24898 — 500
24915 — 500
24919 — 500
24933 — 500
24942 — 500
24945 — 500
24991 — 500

250

25010 — 500
25021 — 500
25032 — 500
25037 — 500
25058 — 500
25059 — 500
25067 — 500
25097 — 1.000
25107 — 5.000
25108 — 500
25111 — 1.000
25118 — 500
25129 — 500
25136 — 500
25141 — 500
25145 — 500
25170 — 500
25176 — 500
25200 — 500
25212 — 500
25223 — 500
25225 — 500
25233 — 500
25238 — 500
25244 — 500
25250 — 500
25277 — 500
25279 — 500
25292 — 500
25320 — 500
25327 — 500
25335 — 1.000
25341 — 500
25385 — 500
25393 — 1.000
25433 — 500
25468 — 1.000
25475 — 500
25489 — 500
25542 — 500
25546 — 500
25554 — 500
25558 — 500
25581 — 500
25602 — 500
25603 — 500
25609 — 500
25617 — 500
25620 — 500
25633 — 500
25643 — 500
25685 — 500
25700 — 500
25709 — 500
25720 — 500
25740 — 500
25754 — 500
25759 — 500
25763 — 500
25772 — 500
25776 — 500
25781 — 500
25799 — 500
25819 — 500
25865 — 500
25869 — 500
25916 — 500
25935 — 500
25945 — 500
25967 — 500
25971 — 500
25992 — 500

260

26002 — 500
26023 — 500
26033 — 500
26034 — 1.000
26038 — 1.000
26040 — 500
26049 — 500
26055 — 500
26059 — 500
26064 — 500
26076 — 500
26082 — 500
26089 — 500
26090 — 500
26118 — 500
26126 — 500
26146 — 500
26164 — 500
26177 — 500
26184 — 500
26214 — 500
26215 — 500
26217 — 500
26226 — 500
26235 — 500
26247 — 500
26270 — 500
26281 — 500
26285 — 500
26300 — 500
26301 — 500
26331 — 500
26345 — 500
26364 — 500
26372 — 500
26381 — 500
26383 — 1.000
26423 — 500
26463 — 500
26466 — 500
26471 — 500
26486 — 500
26530 — 500
26548 — 500
26556 — 500
26561 — 500
26573 — 500
26577 — 500
26599 — 500
26605 — 500
26628 — 500
26645 — 500
26652 — 500
26654 — 500
26702 — 500
26718 — 500
26719 — 500
26753 — 500
26757 — 500
26759 — 500
26768 — 500
26782 — 500
26784 — 500
26787 — 500
26791 — 500
26798 — 500
26800 — 500
26809 — 500
26841 — 500
26848 — 500
26856 — 500
26862 — 500
26869 — 500
26876 — 500
26893 — 500
26896 — 500
26908 — 500
26919 — 500
26928 — 500
26933 — 500
26976 — 500
26996 — 500

270

27008 — 500
27011 — 500
27045 — 500
27056 — 500
27062 — 500
27086 — 500
27099 — 500
27175 — 500
27189 — 500
27232 — 500
27241 — 500
27243 — 500
27266 — 500
27280 — 500
27291 — 500
27347 — 500
27356 — 500
27366 — 500
27267 — 1.000
27381 — 500
27390 — 500
27391 — 500
27403 — 500
27420 — 500
27429 — 500
27440 — 500
27461 — 500
27477 — 500
27495 — 500
27502 — 500
27509 — 500
27518 — [illegible]
27538 — 500
27544 — 500
27548 — 500
27567 — 500
27569 — 500
27571 — 500
27579 — 500
27587 — 500
27597 — 500
27609 — 500
27619 — 1.000
27621 — 500
27624 — 500
27636 — 500
27642 — 500
27644 — 500
27662 — 500
27665 — 500
27681 — 500
27685 — 500
27691 — 500
27693 — 500
27696 — 500
27700 — 500
27715 — 500
27727 — 500
27728 — 500
27757 — 500
27793 — 500
27794 — 500
27798 — 500
27799 — 2.000
27825 — 500
27832 — 500
27849 — 500
27857 — 500
27870 — 500
27879 — 500
27880 — 500
27900 — 1.000
27906 — 500
28907 — 500
28926 — 500
27929 — 500
27939 — 2.000
27955 — 500
27966 — 500
27985 —
27992 —

28[illegible]

28009 —
28018 —
28027 —
28033 —
28049 —
28068 —
28074 —
28099 —
28113 —
28139 —
28142 —
28151 —
28162 —
28170 —
28175 —
28187 —
28189 —
28224 —
28257 —
28260 —
28277 —
28307 —
28336 —
28339 —
28385 —
28388 —
28395 —
28401 —
28413 —
28415 —
28445 —
27481 —
28490 —
28504 —
28516 —
28537 —
28539 —
28547 —
28577 —
28578 —
28580 —
28585 —
28586 —
28588 —
28593 —
28595 —
28627 —
28629 —
28639 —
28653 —
28665 —
28671 —
28675 —
28677 —
28678 —
28682 —
28684 —
28710 —
28729 —
28737 —
28738 —
28750 —
28765 —
28767 —
28771 —
28785 —
28786 —
28787 —
28791 —
28811 —
28831 —
28834 —
28847 —
28881 —
28889 —
28909 —
28939 —
28944 —
28951 —
28957 —
28990 —
28997 —

29[illegible]

29018 —
29023 —
29037 —
29043 —
29057 —
29059 —
29063 —
29067 —
29071 —
29079 —
[illegible] —
29090 —
29094 —
29113 —
29115 —
29118 —
29175 —
29127 —
29152 —
29155 —
29170 —
29172 —
29211 —
29230 —
29231 —
29242 —
29244 —
29246 —
29254 —
29258 —
29259 —
29279 —
29282 —
29289 —
29290 —
29308 —
29313 —
29314 —
29375 —
29384 —
29385 —
29417 —
29440 —
29463 —
29481 —
29484 —
29489 —
29501 —
29504 —
29510 —
29548 —
29550 —
29587 —
29604 —
29617 —
29652 —
29663 —
29680 —
29696 —
29699 —
29701 —
29714 —
29717 —
29731 —
29743 —
29744 —
29759 —
29763 —
29770 —
29771 —
29777 —
29787 —
29804 —
29821 —
29892 —
29886 —
29895 —
29906 —
29912 —
29918 —
29947 —
29953 —
29968 —
29975 —

(PAS[illegible]
(FR[illegible]

Agalludo batió a Colpayo, Lotario y Star Shell en el premio "Bamboleo"

Handicap "Especial" sobre 1.700 metros, que sería de base al programa de la tarde de ayer en el Club Hípico, y cuya recompensa al vencedor era de $ 70.000.—. Un pescuezo y dos cuerpos fueron las distancias que separaron a los tres primeros.— El buen tiempo de 1.41 3|5 empleó el ganador en el recorrido.

JEAN PIERRE (HOLY SMOKE) Y ALGARROBAL (ALCATRAZ) SALIERON DE PERDEDORES

La torpe conducción de Cafetal provocó la derrota del hasta ayer invicto hijo de Filibustero, que fué aventajado por medio cuerpo por El Zorrito, que marcó 2.2 clavados para los 2.000 metros.

Sobre la base del premio "Bamboleo", carrera Especial sobre 1.700 metros, handicap para todo caballo, se desarrolló el programa de la tarde de ayer en el Club Hípico en donde, la nota sobresaliente, la dió el potrillo Cafetal que cayó inesperadamente batido por El Zorrito, debido a la forma torpe en que fué conducido.

No se registraron incidencias dignas de especial mención y en general, las carreras se resolvieron dentro de la muy escasa lógica que existe en estas lides, registrándose bonitas llegadas.

DESARROLLO DEL PREMIO "BAMBOLEO"

Los ocho adversarios se presentaron a dirimir supremacías en la carrera "Especial", cotizándose favorito Star Shell que perdió su opción en la partida, que tomó descuidado a su jinete pudiendo salvar solamente el último lugar de la tabla.

Chimba tomó la delantera cuando las cintas se alzaron seguida de cerca por Springhill, mientras en tercer lugar quedaba Lotario delante de Disparatero y Brumoso, con Star Shell último, a un par de cuerpos del penúltimo.

Esta situación varió rápidamente, pues el retinto hijo de Tonto, con su característica ligereza, pronto comenzó a dejar atrás a sus adversarios y ya al llegar al codo de los 1.300 corría cortado dos cuerpos al frente seguido por Springhill cuyo jinete era hostigar al leader. Tercera, Chimba y cuarto Lotario, sin que variaran de colocación los restantes que seguían en fila indiana, en último término de la cual corrío Colpayo.

Poco antes de llegar a la curva final, Springhill trató de acercarse a Star Shell, pero éste no entregó sus posiciones, desembocando a la recta cortado un cuerpo sobre él.

Mantuvo el leader su situación de privilegio hasta la altura de las populares en donde Colpayo primero, y Lotario después, le igualaron posiciones trabándose en reñida lucha con él, mientras desde el fondo arremetía Agalludo en su característico rush.

Los tramos finales fueron duramente disputados entre Agalludo y Colpayo, llegando a la sentencia cuando el hijo de L'Oriflamme lograba un pescuezo de ventaja sobre el defensor de los colores de "La Divisa". Tercero, a dos cuerpos fué Lotario, y cuarto Star Shell; 5.o Springhill; 6.o Disparatero; 7.a Chimba y última Brumoso, cuyos remos no le acompañan.

JEAN PIERRE EN LA INICIAL

Por el triunfo de Jean Pierre se resolvió la prueba de apertura, condicional sobre 1.200 metros reservada a potrillos de tres años no ganadores.

Lidiador estuvo breve trecho a la delantera, pero luego su jinete lo sofrenó, dejándose pasar por Alegrote y Pantanal, mientras en tercer lugar quedaba Jean Pierre, y los demás agrupados, con Negev y Botero en los últimos lugares.

Así se vinieron a la curva en donde Jean Pierre se deslizó por el lado interior, pasando a la delantera seguido por Bancal, y con su triunfo asegurado se vino en demanda de la sentencia, que cruzó cuando llevaba dos cuerpos y cuarto de ventaja sobre él.

Tercero, a tres cuerpos, remató Lidiador cuyo jinete, el señor J. E. Cruz debe haber creído que se trataba de una carrera de unos diez mil metros, a juzgar por la forma torpe en que condujo al hijo de Alcatraz. 4.o Pantanal; 5.o Negev, y último, Botero.

ALGARROBAL EN LA 2.a

Casi de punta a punta se impuso Algarrobal en la segunda carrera, de análogas bases a la anterior.

Super fué colocado por el lado exterior, y estuvo breve trecho a la delantera, cuando se alzaron las cintas, pero no tardó Algarrobal en tomarle medio cuerpo de ventaja, mientras tercero a tres cuerpos quedaba Prófugo, y a continuación Chamico y Conqueror, cerrando el paso Kai Ku que movió mal.

En la forma apuntada se vinieron a la recta en cuyos comienzos Prófugo se aproximó al puntero sin que su jinete le diera intención, y cuando lo exigió como para pasar de largo a su lado, el leader se defendió bien y lo batió de correr a correr por 3/4 de cuerpo.

Tercero, a medio pescuezo se clasificó Chamico delante de Conqueror; 5.o Buchuqueo; 6.o Kai Ku, y 7.o, Chispazo. Ultimo Super.

EL ZORRITO EN LA SEXTA

Especial interés entre los aficionados había despertado la disputa del premio "Burlesco", condicional sobre 2.000 metros en donde, por primera vez se presentaba a correr en el Club Hípico, el tordillo Cafetal, un hijo de Filibustero, y Gloriana, que hasta ayer se mantenía invicto después de dos presentaciones que habían sido otros tantos galopes de ejercicio para él.

La torpe conducción de que fué objeto el defensor de los colores de Arturo Muñoz, determinó su derrota y con toda justicia el público exteriorizó su descontento prodigándole una cerrada silbatina al jinete J. Espinoza, que la tuvo a su cargo.

Puestos los competidores en acción, todos movieron en una línea, y a los pocos metros corridos, Garibaldi pasó al extremo delantero, imprimiendo un tren violento a la competencia, situándose segundo Remo y a continuación Olimpo, Aguacero Seguro y Cafetal, que desplegaba su acción en forma fácil y segura. El lote de retaguardia era integrado por Fagot, El Zorrito, y Onzo, que cerraba la marcha, y que no abandonó esta colocación en todo el recorrido.

En la forma apuntada tomaron el tramo de entrecodos en donde las posiciones comenzaron a variar levemente, pues Olimpo se ubicó segundo a dos cuerpos del leader que mantenía con firmeza la dirección de las acciones. Tercero se situó Apolo, y más atrás Aguacero Seguro a cuyas grupas, Cafetal, sostenido en su acción daba la impresión de venir fácil, y que precedía a Fagot y El Zorrito, sin que Onzo abandonara su colocación de zaguero.

En pleno codo final, el jinete de Cafetal lanzó a su potrillo por el lado exterior, dispensando enormes ventajas, pero ganando terreno en forma concluyente, pues en la virada del último codo quedó en una línea con Olimpo, Garibaldi y Apolo entre los que ya se había entablado lucha por el primer lugar.

Como si esta largada prematura fuera poco, el jinete de Cafetal exigió a fondo al torillo, que rápidamente se adelantó tres cuerpos al frente, mientras un murmullo de admiración se levantaba en las diversas aposentadurías, algunos de cuyos asistentes comenzaron a aplaudirlo como el seguro vencedor, y comenzó su jinete a mirar hacia atrás como para medir la distancia que les traía a sus adversarios.

Hasta terminar las galerías ninguno daba prácticamente señales de vida, y el jinete del tordillo le quitó entonces la intención a su potrillo, mientras El Zorrito comenzaba a avanzar violentamente, y cayendo metros antes de la sentencia sobre el ex invicto, sin darle siquiera tiempo a su jinete para armarlo de nuevo, lo batió por medio cuerpo. Tercero, a 3/4 de cuerpo se clasificó Fagot delante de Apolo; 5.o Olimpo; 6.o Aguacero Seguro, y último Onzo.

ACOLIN EN LAS VALLAS

La carrera de vallas que fué corrida inmediatamente después de la sexta, constituyó un merecido triunfo para Acolín, que se impuso sobre Reidor y Figurín.

Desde la partida Frescote asumió el mando de las acciones, seguido por Fiorello y Figurín, quedando cuarto Reidor, quinto Acolín, y en los últimos lugares Cleto y Palomito, sin tomar en cuenta a Carabobo que rápidamente quedó a no menos de cien metros del penúltimo, en penosa acción.

Toda la primera vuelta se cumplió en esta forma y al llegar al punto donde habían partido, Fiorello comenzó a presionar al leader, mientras Reidor y Acolín tomaban contacto con los delanteros.

Faltando dos vallas, el puntero se agotó y sesgó hacia el lado exterior, pasando entonces Reidor con Figurín a los primeros lugares, mientras Acolín era largado de refresco con grandes bríos.

Hasta cincuenta metros para la sentencia se mantuvo Reidor en punta, pero ahí le dió caza Acolín y en bonito final lo batió por medio cuerpo.

Tercero, a cinco cuerpos Figurín delante de Palomito; 5.o Frescote; 6.o Fiorello, y último Carabobo.

MICHOACAN, FERRYMAN, MONTPELLIER, ROYAL HUNTER, CANTACLARO Y HUMAREDA

Se impusieron en las competencias handicap que integraban la cartilla de la tarde de ayer

En un final bravamente disputado, Agalludo, por el lado exterior aventaja por un pescuezo a Colpayo en la carrera Especial, premio "Bamboleo" disputada en la tarde de ayer en el Club Hípico. Tercero a dos cuerpos remata Lotario, delante de Star Shell, que fué favorito, y que perdió toda opción al mover con desventaja.

RELACION, RESULTADOS GENERALES Y NOTICIAS DIVERSAS

Bastante accidentada fué la tercera carrera de la tarde de ayer, que correspondía a la primera serie de los handicaps sobre 1.500 metros, en donde la victoria la obtuvo Michoacán.

En la partida, Dinamarquero botó a su jinete que quedó en malas condiciones por lo que el caballo fué retirado por orden del juez de partida, y el jinete debió ser llevado a la Asistencia.

Dispuesto el movimiento de los restantes, todos largaron bien, excepto Nifilto, caballo que no estaba mañoseando, pero cuyo jinete no había tomado los estribos, motivo por el cual perdió terreno, quedando último, a varios cuerpos de distancia y, prácticamente sin opción al premio.

Entretanto, Michoacán y Listón se aparearon a la delantera cortándose cuatro largos sobre Mazacote, a cinco del cual Nifilto se acomodaba con toda elegancia.

Así llegaron a la curva, en donde Listón desapareció, continuando Michoacán firme al frente y sin inquietarse ante el avance de Mazacote, lo batió al galope por dos cuerpos y medio. Tercero, a cuerpo y medio Nifilto, que hizo una figura perfecta, y último, Listón.

FERRYMAN, EN LA CUARTA

Una ajustada victoria consiguió Ferryman en la cuarta carrera, que correspondía a la cuarta serie de los compromisos handicaps sobre 1.500 metros, batiendo por pescuezo a nuestro recomendado Sajón, que fué largado demasiado tarde por su piloto.

Ferryman estuvo a la delantera en las primeras distancias, pero no tardó Calisaya en dejarlo atrás, mientras Cachoño quedaba tercero con leve ventaja sobre Piowawa y Vasca, escalonándose los restantes en fila indiana, que cerraba Finish.

En la curva el grupo se hizo compacto y no menos de cuatro adversarios corrían en una línea en los comienzos del derecho, pues Ferryman, Cachoño, Contrapunto y Ballico se disputaban encarnizadamente el primer lugar, mientras Sajón ganaba colocación por el lado interior.

En los últimos noventa metros, Ferryman se desprendió de sus enemigos y ahí Sajón largó en demanda de la victoria, pero ya la sentencia estaba encima y pudo el puntero conservar un pescuezo de ventaja a su favor. Tercero, a un cuerpo, se clasificó Cachoño, delante de Contrapunto; 5.o, Valenciano; 6.o, Finish; 7.a, Vasca, y últimos, Calisaya y Piowawa.

MONTEPELLIER, EN LA QUINTA

Montpellier, que para los efectos de las apuestas iba en corral

(PASA A LA PAG. 12)

"Coronation" ganó ayer premio Arc de Triomphe

PARIS, 9.— (U. P.).— La potranca de tres años, Coronation, de propiedad de Marcel Boussac, ganó el Gran Premio "Arc de Triomphe", con una recompensa de 25.000.000 de francos, con un recorrido de 2.400 metros.

Coronation venció por cuatro cuerpos a Double Rose, de propiedad de Rita Hayworth, esposa del príncipe Alí Khan. Tercero llegó Amour Drake, de propiedad de Madame León Volterra, a un pescuezo del segundo.

El jinete Poincelet, que montaba a Coronation, mantuvo a ésta a la expectativa, en medio del grupo, hasta la curva final, donde la hizo avanzar del sexto al cuarto lugar, y luego pasó a ocupar la delantera en la tierra derecha, batiendo fácilmente a Double Rose.

Alrededor de 150.000 aficionados presenciaron la prueba, en la que participaron 28 animales.

Este clásico es uno de los mejor recompensados del turf francés.

Suspendieron disputa de "Gran Premio Nacional"

MONTEVIDEO, 9.— (U. P.).— A causa del mal tiempo y la intensa lluvia caída esta mañana, se suspendió la disputa del "Gran Premio Nacional", que debía correrse esta tarde en el hipódromo de Maroñas.

Esta es una de las principales pruebas del turf uruguayo.

NEBULIZACIONES

Penicilina — Estreptomicina
Vaponefrín

Bronquitis - Sinusitis, Ronquera, Resfríos, ASMA, Ozena.
Preferencia a recetas médicas.
Clínica especializada, "Oxi-Ser"

ISMAEL VALDES VERGARA 820
Segundo piso.
(Mapocho esquina San Antonio)

NOTICIAS DEL COMISARIATO DEL CLUB HIPICO

PRIMERA CARRERA.— Reclamaron: L. Espinoza (Bancal) contra A. Tapia (Jean Pierre) por cargarlo a los 100 metros corridos. J. E. Cruz (Lidiador) contra L. Manríquez (Golondro) por cargarlo a 300 metros de la llegada. L. Rodríguez (Pantanal) contra J. E. Cruz (Lidiador) por molestarlo a 300 metros de la llegada. M. Valenzuela (Adversario) contra V. Leiva (Alegrote) por abrirlo a 300 metros de la llegada. Desestimados. Se multó en $ 300 al jinete A. Tapia por no conservar su línea en tierra derecha.

Se presentó el preparador Amaro Pérez para manifestar no haber quedado conforme con la carrera hecha por su yegua Igualdad el domingo pasado y no sabía a qué atribuirla, pues estaba en espléndidas condiciones, no se presentó el mismo día de la carrera por haber sido en la décima carrera donde actuó su pupila, y no haber tiempo para hacerlo.

Se presentó el preparador A. Valdivia que fué citado a raíz de la performance última de su caballo Debutante, oído, se acordó dejar siempre en observación las futuras performances de Debutante.

Se presentó el preparador de Reina María para manifestar no haber quedado conforme con la última carrera de su yegua y sólo podría atribuirse esta mala performance a que la corrió con anteojeras y algodones en las orejas y que la correría el próximo miércoles, pues estaba en muy buenas condiciones.

SEGUNDA CARRERA.— Reclamó: J. Orellana (Prófugo) contra J. Garrido (Super) por molestarlo a poco de partir. Desestimado.

F. Gatica dió cuenta de que Kai Ku se espantó al levantarse las huinchas partiendo desmejorado. Se notificó a su preparador para que lo adiestre para partir.

Se autorizó el cambio de monta de Listón y se mutó al jinete J. Olivares en $ 300 por no llegar a cumplir este compromiso, este caballo será corrido por J. Guajardo.

TERCERA CARRERA.— Se retiró al caballo Dinamarquero por haber sido pateado por el caballo Listón el jinete J. E. Cruz, en las huinchas.

J. F. Vidal dió cuenta de Nifilto se fué de punta al partir, y se le soltaron los estribos, este hecho fué corroborado por el Juez de Partida.

J. Guajardo dió cuenta de que Listón no le respondió en tierra derecha. Se notificó al preparador para que lo adiestre para partir y correr, pues en caso de reincidencia será suspendido.

Se autorizó el cambio de todas las montas de J. E. Cruz por haberse accidentado en esta carrera.

CUARTA CARRERA.— G. Montes dió cuenta de que Finish al partir se fué sobre otro caballo enredándose en las patas teniendo que levantar.

QUINTA CARRERA.— R. Cifuentes dió cuenta de que El Tani se sintió de una rodilla en el curso de la carrera, lo que fué comprobado.

No se dió lugar a una solicitud de indulto presentada por el propietario de Ortodoxo.

SEXTA CARRERA.— Reclamó J. Orellana (Fagot) contra A. Salazar (El Zorrito) por cargarlo a la llegada. Desestimado.

F. Gatica dió cuenta de que Don Conrado se le vino abriendo en todo el recorrido.

CARRERA "A".— Reclamaron: A. Chandía (Mocteleck) contra J. Galleguillos (Figurín) por cargarlo en la curva. Se amonestó a J. Galleguillos. N. Villarroel (Fiorello) contra G. Fuentes (Frescote) por molestarlo en el último salto. Desestimado.

SEPTIMA CARRERA. — El Juez de Paddock multó en $ 100 al jinete A. Marchessini por no presentarse al paseo preliminar.

Reclamaron: R. Cruzat (Disparatero) contra P. Flores (Brumoso) por estrellarlo en la primera curva. Se amonestó a P. Flores. A. Marchessini (Springhill) contra R. Cornejo (Star Shell) por molestarlo a los 200 metros corridos. Casual.

OCTAVA CARRERA.— El Juez de Partida cambió de colocación en las huinchas a Turbina por indócil.

Se multó en $ 3.000 al preparador Carlos Quezada por infringir disposiciones del Reglamento del Servicio de Examen Clínico Previo.

NOVENA CARRERA.— Reclamaron: R. Parada (Roncador) contra A. Tapia (Girondino) por molestarlo en la curva y contra J. Guajardo (Pólvora) por cruzarlo a 300 metros de la llegada. Se suspendió a J. Guajardo por una reunión por no conservar su línea en tierra derecha.

F. Gatica (El Mansur) contra J. Guajardo (Pólvora) por molestarlo en la curva al venir cambiando de línea. Declaró F. Gatica que después de este tropiezo su caballo se negó a emplearse.

L. Seguel dió cuenta de que Caicupil venía encajonado en la curva y enredándose en las patas de los que venían delante de él.

R. Parada dió cuenta que después del inconveniente sufrido, Roncador no le respondió.

Se llamó al preparador de Cantaclaro para que explicara las últimas performances de este animal, oídas sus explicaciones la Junta las consideró satisfactorias.

DECIMA CARRERA.— Reclamaron: J. Orellana (Rotito) contra A. Vásquez (Mr. Popeta) por estrellarlo a la altura de los 800 metros. G. Silva (Resplandor) contra J. Orellana (Rotito) y contra J. González (Esta Bien) por cerrarlo en los 800 metros. A raíz de este inconveniente Resplandor tuvo que levantar quedando fuera de carrera.

J. Espinoza (Ka) contra A. Marchessini (Gengis Khan) por molestarlo a 200 metros de la partida.

A. Marchessini dió cuenta de que Gengis Khan no le respondió a sus requerimientos.

J. Espinoza dió cuenta de que a raíz del inconveniente sufrido su caballo quedó muy rezagado.

Se multó en $ 200 al jinete O. Castillo por incorrecciones cometidas en el desarrollo de esta carrera.

El Zorrito después de su victoria de ayer, en el premio "Burlesco". Jinete, A. Salazar.

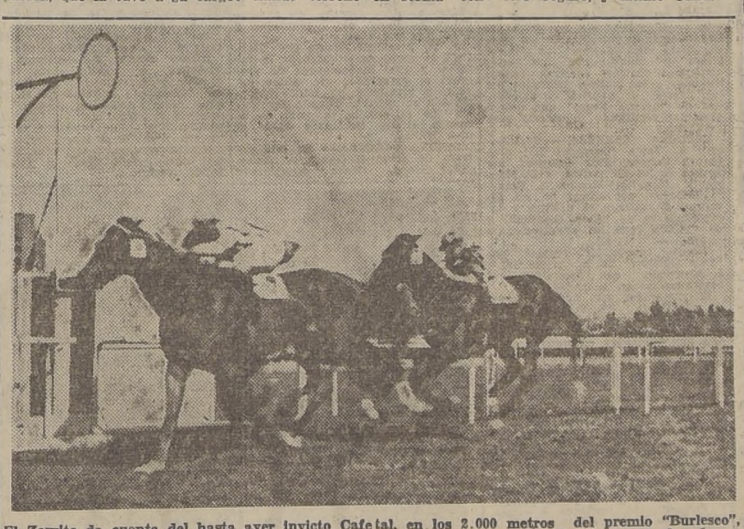

El Zorrito da cuenta del hasta ayer invicto Cafetal, en los 2.000 metros del premio "Burlesco", condicional para potrillos ganadores. El ganadorempleó el recomendable tiempo de 2,2 clavados, y practicamente se aprovechó de todas las torpezas cometidas por el jinete del favorito para batirlo sobre la sentencia. Tercero, a 3/4 de cuerpo Fagot delante de Apolo.

MUEBLES PARA Radios PINO

TELEFONO 69867

Valorice su radio. Se lo transforma en magnífica radioelectrola, con cambio automático de discos; modelos Luis XV, Chippendale y Sheraton

FACILIDADES DE PAGO

RADIOS ELECTROLAS

DE LAS MEJORES MARCAS

Con Tocadiscos automáticos, norteamericano

Desde $ 18.500.- Completas

ARTURO PRAT 258 -:- SANTIAGO

29977	— 500	30158	— 500	30483	— 2.000	30748	— 500
[illegible]	— 500	30165	— 500	30502	— 500	30775	— 500
29994	— 500	30188	— 500	30515	— 500	30781	— 5.000
300		30200	— 500	30518	— 500	30787	— 500
		30232	— 500	30546	— 500	30806	— 500
		30248	— 500	30548	— 500	30819	— 500
30027	— 500	30256	— 500	30560	— 500	30845	— 500
30039	— 500	30267	— 500	30569	— 500	30858	— 500
30043	— 500	30307	— 500	30596	— 500	30897	— 500
30047	— 500	30311	— 500	30600	— 500	30903	— 500
30051	— 500	30314	— 500	30611	— 500	30917	— 500
30061	— 500	30335	— 500	30622	— 500	30925	
30067	— 500	30339	— 500	30627	— 500	$ 50.000	
30082	— 500	30343	— 500	30636	— 500	30930	— 500
30087	— 500	30349	— 500	30640	— 500	30935	— 500
30088	— 500	30355	— 500	30648	— 500	30950	— 500
30099	— 500	30368	— 500	30654	— 500	30957	— 500
30127	— 2.000	30388	— 500	30685	— 500	30993	— 500
30128	— 500	30391	— 500	30699	— 500	30997	— 500
30130	— 500	30394	— 1.000	30703	— 500	30998	— 500
30131	— 500	30409	— 500	30710	— 500		
30138	— 500	30442	— 500	30723	— 500		
30142	— 500	30452	— 500	30730	— 500		
30155	— 500	30459	— 500	30731	— 500	FIN	
		30479	— 500	30737	— 500		

Resultados generales de las carreras de ayer

CLUB HIPICO

PRIMERA CARRERA.— 1.200 metros.— Condicional para potrillos de tres años no ganadores.— $ 40.000 al primero.

		G.	P.
1.o	JEAN PIERRE, con 56 kilos, por Holy Smoke y Kelita, del Stud Las Condes, jinete A. Tapia	8980	4004
2.o	Bancal 56, L. Espinoza	5867	2643
3.o	Lidiador 56, J. E. Cruz	3365	2453
4.o	Pantanal 56, Rodríguez	1810	1190
5.o	Negev 56, R. Parada	971	828
	Adversario 52, Valenzuela	1342	899
	Alegrote 52, V. Leiva	224	161
últ.	Botero 55, J. Guajardo	79	65
	Garrotazo 54, D. Andrea	1151	895
	Golondro 52, Manríquez	580	338
		24369	13676

2 1|2 cuerpos, y 3 cuerpos. Tiempo: 1.11 3|5. Preparador: A. García. No corrió: Bondadoso.
Div: $ 22.20, $ 11.60; $ 12.20 y $ 12.60.

SEGUNDA CARRERA.— 1.200 metros. Condicional para potrillos de tres años no ganadores.— $ 40.000 al primero.

		G.	P.
1.o	ALGARROBAL, con 52 kilos, por Alcatraz y Agenda, del Stud Capuleo, jinete R. Silva	5379	2616
2.o	Prófugo 56, J. Orellana	9300	4541
3.o	Chamico 56, J. E. Cruz	1347	870
4.o	Conqueror 55, Valenzuela	1 38	566
5.o	Buchuqueo 56, Flores	1248	682
6.o	Kai Ku 52, F. Gatica	1661	830
7.o	Chispazo 56, L. Rodríguez	711	424
8.o	Cañaveral 56, R. Cornejo	929	520
9.o	Super 52, J. Garrido	228	119
		21936	11168

3/4 de cuerpo, y 1|2 pescuezo. Tiempo: 1.13. Preparador: J. Melero. No corrieron: Balayón y El Galo.
Div: $ 33.40, $ 11.40; $ 10.80 y $ 14.20.

TERCERA CARRERA.— 1.500 metros.— Primera serie.— Handicap.— $ 40.000 al primero.

		G.	P.
1.o	Michoacán, con 53 kilos, por Copete y Mojarrita, del señor Pedro del Río, jinete G. Silva	8481	3332
2.o	Mazacote 52.1, A. Tapia	10302	4190
3.o	Nifilto 50, J. F. Vidal	9208	2933
4.o	Listón 52, J. Guajardo	2376	1054
		30467	11509

2 1|2 cuerpos, y 1 1|2 cuerpo. Tiempo: 1.30. Preparador: P. del Río. No corrieron: Dinamarquero, Hidalga II, Garito y Badril Vidur.
Div: $ 29.40, $ 12.80 y $ 12.20.

CUARTA CARRERA.— 1.500 metros.— Cuarta serie.— Handicap.— $ 32.000 al primero.

		G.	P.
1.o	FERRYMAN, con 50 kilos, por Disarmament y Salt Ferry, del Stud Ximena, jinete Espinoza	12522	5619
2.o	Sajón 61, O. Valnezuela	12567	5240
3.o	Cachoño 54, R. Silva	8536	3856
4.o	Contrapunto 52, D'Andrea	8297	4658
5.o	Valenciano 52 Castillo	2840	1409
6.o	Finish 56, G. Montes	4574	1878
	Calisaya 56, L. Seguel	3486	1610
	Ballico 54, G. Retamal	3596	1643
	Vasca 53, C. Farmer	3295	1394
últ.	Piowawa 51, L. Marcos	2630	1374
		62342	28819

1 pescuezo y 1 cuerpo. Tiempo: 1.32 1|5. Preparador: O. Jara. No corrieron: Montpellier, El Cualido, Pachá, Aristarco y Rosada.
Div: $ 40.60, $ 15; $ 15.40 y $ 17.40.

QUINTA CARRERA.— 1.900 metros. — Segunda serie.— Handicap.— $ 40.000 al primero.

		G.	P.
1.o	MONTPELLIER, con 45 kilos, por Tofee y Madreperla II, del Stud Colina, jinete F. Gatica	6074	2856
2.o	Reina Claudia 51, Guaj.	14787	6501
3.o	Qué Más Dá 52, Parada	10846	4455
4.o	Badril Vidur 57, Marches.	12141	4977
5.o	Dante 52, F. Vidal (corral con el ganador)	20954	8156
6.o	Río Pardo 54, A. Tapia	13568	6155
	Agua Fiesta 52, Vásquez	4016	1718
	Kalimin 48, J. Andasme	7563	3686
últ.	El Tani 47, R. Cifuentes	7242	3646
		97141	42599

1 pescuezo, y 1 cuerpo. Tiempo: 1.56 1|5. Preparador: Eduardo Inda. No corrieron: El Mansur y Tajamar.
Div: $ 29.40, $ 34; $ 19.80 y $ 25.40.
Montpellier en corral con Dante.

SEXTA CARRERA.— 2.000 metros. — Condicional para tres años ganadores. —$ 50.000 al primero.

		G.	P.
1.o	EL ZORRITO, con 50 kilos, por Marot y Margata, del señor H. Grandón, jinete A. Salazar	12379	7097
2.o	Cafetal 52, J. Espinoza	43260	11781
3.o	Fagot 53, J. Orellana	10070	5437
4.o	Apolo 50.5, L. Espinoza	4161	2255
5.o	Olimpo 53, Marchessini	3794	2067
	Aguacero Seguro 51, M. D'Andrea	4956	2354
	Remo 53 J. F. Vidal	6741	3530
	Don Conrado 48, Gatica	3546	1818
	Garibaldi 50.9, G. Silva	7354	3429
últ.	Onzo 50, R. Cornejo	2851	1575
		99102	41843

1|2 cuerpo, y 3|4 de cuerpo. Tiempo: 2.2. Preparador: L. G. Alvarez. No corrió: Ariel.
Div: $ 75.40, $ 14.40; $ 12.60 y $ 15.80.

CARRERA A.— DE VALLAS. — 3.200 metros.— Handicap.— $ 40.000 al primero.

		G.	P.
1.o	ACOLIN, con 69 kilos, por Codihué y Fleury, del señor Ernesto Bouquet, jinete M. Rivera	3630	1016
2.o	Reidor 70, J. Arriagada	3075	1073
3.o	Figurín 75, Galleguillos	1901	362
4.o	Palomito 71.8, L. Moraga	1988	666
	Fiorello 69, N. Villarroel	496	224
	Mocteiek 75, A. Chandía	554	213
	Frescote 73, G. Fuentes	3114	951
	Carabobo 71, A. Díaz	317	142
	Cleto 71, M. Alfaro	883	331
	Percal 71, O. Cerda	266	99
		16225	5077

1|2 cuerpo, y 5 cuerpos. Tiempo: 3.39. Preparador: A. Pérez. No corrió: Bombardeo.
Div: $ 36.60, $ 15.60; $ 15.20 y $ 26.60.

SEPTIMA CARRERA.— 1.700 metros.— Especial. — Handicap.— $ 70.000 al primero.

		G.	P.
1.o	AGALLUDO, con 53 kilos, por L'Oriflamme y Arimathea, del señor Raúl Vergara, jinete J. F. Vidal	17144	6893
2.o	Colpayo 54, J. Ortiz	9084	4172
3.o	Lotario 53, A. Salazar	1993	7012
4.o	Star Shell 49, R. Cornejo	27386	9227
5.o	Springhill 49, Marches.	10274	4143
6.o	Disparatero 53, R. Cruzat	19964	7780
7.o	Chimba 45, L. Jara	6876	2088
últ.	Brumoso 60, P. Flores	13713	4281
		124434	46596

1 pescuezo y 2 cuerpos. Tiempo: 1.41 3|5. Preparador: C. Muñoz G. Corrieron todos.
Div: $ 59.20, $ 19.60; $ 26 y $ 19.40.

OCTAVA CARRERA.— 1.000 metros.— cuarta serie.— Handicap.— $ 27.000 al primero.

		G.	P.
1.o	ROYAL HUNTER, con 53 kilos, por Holy Smoke y Night Blue, del Stud El Canelo, jinete M. Quezada	32772	11656
2.o	Turbina 54, L. Espinoza	33704	13375
3.o	Cambises 54, G. Retamal	15660	4727
4o.	Rosaleda 53, R. Paradi	25627	8579
5.o	Salitre 52, S. Arriagada	15563	7641
6.o	Ontario 54, J. Orellana	5908	2400
7.o	Vanidad 51, R. Cornejo	5119	2086
últ.	Moonlight 46, Manríquez	2515	1090
		186863	51554

1 3|4 de cuerpo, y un pescuezo. Tiempo: 59. Preparador: D. Sandoval. No corrieron: Fachoso, Premiada, Bakú, Zapateador, Andemilla, Mosqueta, Voluptuosa, Pas Si Fort, Busca Vida y Nativa.
Div: $ 34.20, $ 13.60; $ 13 y $ 18.80.

NOVENA CARRERA.— 1.500 metros.— Tercera serie.— Handicap.— $ 34.000. al primero.

		G.	P.
1.o	CANTACLARO, con 56 kilos, por Norton y Kamara, del Stud Farina, jinete J. Olivares	18681	5251
2.o	Pólvora 51, J. Guajardo	23322	11211
3.o	Filamento 55, J. Vidal	14658	5183
4.o	El Mansur 47, F. Gatica	34485	12688
5.o	Roncador 50, R. Parada	3622	1895
6.o	Luján 51, J. E. Bravo	4829	1864
	Compinche 56, A. Tapia	29806	10220
	Caicupil 55, L. Seguel	963	586
	Yarambo 54, Sepúlveda	4939	1881
	Engano 53, J. Orellana	9517	3265
últ.	Bucalemu 51, R. Paradi	5708	2259
	Alvarado 50, A. Salazar	1441	731
		151969	57034

1 1|4 de cuerpo, y 1 1|4 de cuerpo. Tiempo: 1.31 3|5. Preparador: A. Gutiérrez. No corrieron: Lipangui, Rosaleda e Hijo Mío.
Div: $ 66.40, $ 25.80; $ 17.40 y $ 26.

DECIMA CARRERA.— 1.500 metros. — Segunda serie.— Handicap.— $ 36.000 al primero.

		G.	P.
1.o	HUMAREDA, con 53 kilos, por Fouché y Humorada, del señor Ambrosio Márquez, jinete J. P. Vidal	23435	7625
2.o	Rotito II, 53, Orellana	16291	6347
3.o	Chimilito 51, G. Retamal	24811	6572
4.o	Ka 49, J. Espinoza	29027	10508
	Girondino 53, A. Tapia	18857	6104
	Resplandor 53, G. Silva	21211	6126
	Está Bien 52, González	4263	1466
	Suero 52, R. Parodi	12903	2022
	Gengis Khan 51, March.	26458	6848
	Rocinante 50, Manríquez	3294	964
	Harrison 49, L. Jara	25077	7253
	Mister Popeta 49, Vásquez	7048	2619
	Clavileño 48, R. Silva	3266	1478
	Tornasol 48, O. Castillo	1394	834
		217335	66802

1 1|2 cuerpo, y 1|2 cabeza. Tiempo: 1.30 3|5. Preparador: H. Allen. No corrió: Dante.
Div: $ 75.80, $ 24.80; $ 27.80 y $ 27.20.

Nítido batió a Finolis y Jorito en el "Enrique Aguiar"

Carrera Especial que servía de base en el Hipódromo

Principal atractivo de la reunión de ayer en la mañana era la Carrera Especial Premio "Enrique Aguiar", que se resolvió por el triunfo de Nítido.

LA CARRERA

Puestos a las órdenes del Juez los trece anotados, pues no fueron de la partida ni Don Conrado ni Río Pardo, éste despachó el grupo en buen momento, y Bonté se encargó de marcar rumbos cortada un par de cuerpos sobre Jorito, que precedía a Chicote por esta misma distancia. En cuarto lugar se colocó Solón y tras éste escalonados con escasas distancias entre sí Borodín, Finolis, Nítido, Charol y Migajón, mientras al fondo quedaban Star Dust y Arrabalero.

A un tren muy sostenido tomaron el entrecodo y desembocaron en la recta del frente donde Finolis, con relativa facilidad comenzó a ganar terreno llegando a colocarse tercero precedido por Bonté y Jorito que habían acortado un tanto la distancia. Quedaron ahora a la siga Chicote y Nítido, mientras Borodín, al parecer perdía terreno, pues se negaba a emplearse.

A esta altura corrían en los puestos de retaguardia Morse y Arrabalero.

Frente al bosque pudo verse cómo se le soltaban los estribos al jinete de Charol y con Finolis muy encima de los dos primeros, y a sus grupas Nítido siguió la competencia hasta el codo decisivo donde el primero en caer sobre Bonté fué Jorito que al enderezar a tierra decisiva ya la traía levemente superada, mientras por el lado interior se hacía presente Finolis, y un poco más atrás buscaba por la tercera línea Nítido.

Al promediar las tribunas populares, Finolis resolvió la lucha con Jorito a su favor y tomó pequeña ventaja, pero ahí mismo cargó Nítido que poco más adelante le emparejó posiciones y luego lo dejaba atrás, pero en los últimos metros Finolis reaccionaba y Nítido hubo de recurrir a sus mejores energías para mantener medio cuerpo en la sentencia. El tercer lugar a igual distancia lo alcanzó Jorito delante de Chicote. Quinto se clasificó Star Dust; sexto Morse; séptimo Arrabalero; octavo Solón; noveno Santín, y en los últimos lugares Migajón y Charol.

FURRIEL, CAMPEREYA Y CALORIA III SE IMPUSIERON EN las CONDICIONALES

El cuatro años Furriel, que tuvo una larga campaña de fracasos, logró ayer, en forma estrecha, su primera victoria sobre Andarín y Quilatera.

Levantadas las huinchas, Furriel, con su característica rapidez, tomó la delantera, el que, poniendo más de un cuerpo de ventaja, trajo en su siga a Sauce Llorón, en pos del cual quedaron Quilatera delante de Andarín y Salesiano, en tanto que último se desempeñaba Cuchillón.

Con algunos cambios sin importancia, el puntero ingresó a la recta con la ventaja del primer tramo, pero al promediar la faja, avanzó con grandes bríos Andarín, el que obligó al leader a emplearse a fondo para caer batido a la llegada por pescuezo. El tercer lugar, a 3|4, lo obtuvo Quilatera, delante de Sauce Llorón; quinto, Salesiano. Ultimo, Cuchillón.

CAMPEREYA, EN FACIL ACCION, SALIO DE PERDEDORES

Un fácil triunfo obtuvo Campereya en su salida de perdedores sobre Tierras Blancas y Embustera.

Tierras Blancas, Figura y Campereya, disputaron la punta en los primeros tramos de la carrera; pero a los 900 metros corridos, Campereya tomó el mando en forma definitiva, y dejó segunda a Figura, tras la cual se ubicó Tierras Blancas, escalonándose a continuación Campista, Marinha, Atrevida y Queda. Ultimas, corrían Tate Quietita y Felicitas.

En este orden las acciones hasta el derecho, la puntera afianzó sus posiciones a los intentos de Tierras Blancas, que alcanzó a dar la impresión de que comprometería la línea de la hija de Cambronne, pero requerida ésta, volvió a desprenderse y terminar en el disco con relativa facilidad con 1 1|2 cuerpo sobre su tenaz perseguidora. Tercera, a 2 1|2 cuerpos, entró Embustera, en débil atropellada delante de Atrevida. Quinta, Quietita; sexto, Marinha; séptima, Garrocha. Ultima, Tate Quietita.

CALORIA, DE UN EXTREMO A OTRO, SE ADJUDICO SU PRIMERA VICTORIA

De un extremo a otro del recorrido, Caloría se anotó su primer triunfo con alguna facilidad sobre Assais y Farina.

Despachado el grupo, Caloría lució sus colores a la vanguardia, y tomando hasta cuatro cuerpos al grupo, dejó en su persecución a Farina, la que fué seguida de Semáfora, en pos de la cual actuaban Carmen y Marisola, mientras la debutante Salpétriére, salía desmejorada en el último lugar.

Sin cambios en el orden anotado, la puntera se mantuvo firme en la recta, y aún cuando Assais atropelló con grandes energías, la hija de Petit Bleu, requerida, logró sacarle a la llegada 1 1|2 cuerpo. Tercera, a tres largos, finalizó Farina delante de Marisola. Quinta, Carmen; sexta, Semáfora. Ultima, Cureña.

TERRANOVA se impone en la octava carrera del programa matinal, derrotando por dos cuerpos a Escarabajo, que, por cuerpo y medio aventaja a Villa Alegre. Completó el marcador Sin Respeto, y más atrás desfilaron Abrojo, Dorotea y Mitiquero.

SOLITARIA, KAÑICURA, MIDDY, TERRANOVA, CERRO ALEGRE Y TORNAGALEONES

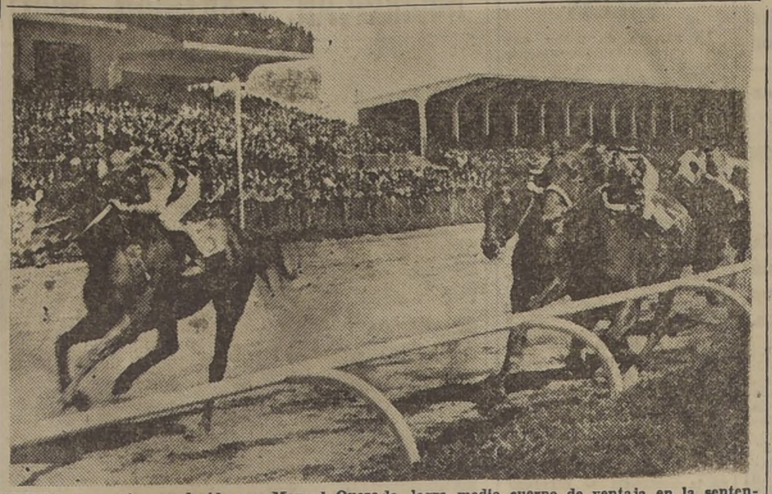

NITIDO, muy bien conducido por Manuel Quezada, logra medio cuerpo de ventaja en la sentencia sobre Finolis, que por la misma distancia aventaja a Jorito. El cuarto lugar lo ocupó Chicote, y más atrás llegaron Star Dust, Morse, Arrabalero, Solón y Santín.—

VENCIERON EN LAS SERIES HANDICAP

Las competencias handicap sobre 1.200 metros, que completaban el programa de la mañana tuvieron el siguiente desarrollo:

SOLITARIA CORRESPONDIO CON DESAHOGO A SUS BUENAS ACTUACIONES

Con relativa holgura Solitaria correspondió a sus buenas actuaciones anteriores en la sexta serie de los handicaps de velocidad, aventajando a Camorra y Amor Indio.

En cuanto se alzaron las cintas, Tortuga con su acostumbrada rapidez, se hizo de la delantera a la que pasó a perseguir Camorra, luego de dejar en tercer término a Solitaria, colocándose en cuarto lugar Amor Indio delante de Coyunche, Alfredo y Faceta, el resto alternaba sucediéndose en los otros puestos sin mayores progresos, con Salbonita en la última línea, en tanto que Río Muco partía desmejorado.

Con el paso de Solitaria al segundo lugar, poco antes de llegar a la curva decisiva, la puntera empezó a decaer a la entrada del derecho, circunstancia que aprovechó Solitaria, para quedar al frente, y desprendiéndose con suma facilidad del lote abrió un amplio claro, el que mantuvo hasta la raya, no obstante los esfuerzos de Camorra por darle alcance, la que la escoltó a la lleagda a 1 1|4 de cuerpo. El tercer lugar, a igual distancia lo ocupó Amor Indio, delante de Faceta; quinto, Tristeza. Ultimo, Amor Negro.

KAÑICURA HIZO GALOPE DE EJERCICIO EN LA QUINTA CARRERA

Al galope ganó Kañicura en la quinta carrera matinal, cuarta serie de los handicaps.

Senegalita con su reconocida rapidez tomó el mando de la carrera, y distanciándose hasta más de seis cuerpos sobre el lote, fué Kañicura su más cercana perseguidora, tercero actuaba Eco delante de Sugar, Rosina y Pedestal. Ultimo se quedó Pepito Grillo.

La puntera prosperó en su loca carera hasta la entrada de la faja decisiva, donde empezó violentamente a retrogradar, en tanto que Kañicura ya estaba encima, y pasando al frente sin ninguna dificultad empezó a distanciarse del grupo abriendo un claro enorme sobre Sugar, que pasó a perseguirla, y sin que ninguno de sus adversarios diera muestras de ser capaz, terminó en la raya completamente contenida con 3 1|2 cuerpos sobre la hija de Belisario, que por dos cuerpos superó a Eco. Cuarto Starace. 5.o Pepito Grillo. 6.o Bombazo. Ultimo Senegalita.

MIDDY EN EL MEJOR DE LOS ESTILO EN LA SEXTA CARRERA

Evidenciando atravesar poi un gran estado de training, Middy se impuso en el mejor de los estilos en la sexta carrera.

En los primeros tramos Tristella punteó seguida de Hidalguía, Marinela, Middy y Huelin viéndose último a Salvajón. A la entrada de los entrecodos con la hija de Tridente, siempre al frente, fué Ganadero el que avanzó hasta el segundo lugar, ganando también terreno Huelin, que se ubicó tercero delante de Marinela e Hidalguía. Ultima a esta altura corría Huayca.

Una vez en la recta, la puntera trató de ponerse firme al asedio de Daiquirí y Salvajón, que avanzaron con energías y aún cuando lo logró plenamente, en mitad de la faja surgió Middy en violenta atropellada, y dando alcance a los punteros, terminó por derrotar a la llegada a Tristella por medio cuerpo, la que por media cabeza defendió la segunda colocación de Salvajón que remató en tercer término delante de Daiquirí. 5.a Marinela. Ultima Ban-

carla, que llegó con [...] cortadas.

EN LA PISTA DE[...] RRESPONDIO T[...]

La segunda serie [...] dicap fué ganada [...] a Escarabajo y Vi[lla Alegre] [...]

Cuando se alzaron [...] tuvo al frente Sin [...] da por Terranova [...] agrupados, y al [...] pero a los doscient[os] [...] rrido pasó Terranova [...] tera quedando a [...] Respeto y más atrás [...] distancia Abrojo [...] grupas a Utopía y [...]

En esta forma [...] el poste de los 600 [...] Abrojo apurando [...] lantera tomando [...] cuerpo a Terranova, [...] tercera a un cuerpo [...] to delante de Utopía [...] to en fila que [...] Marengo.

No hubo otras [...] la curva donde [...] los palos recobró [...] privilegio y entró [...] mando poco más [...] a Sin Respeto.

Al promediar [...] avanzó Escarabajo [...] posiciones de la p[...] fendiéndose en [...] anuló para rematar [...] cuando le llevaba [...] tercer lugar a cue[rpo] [...] obtuvo Villa Alegre [...] Sin Respeto. Quin[to] [...] Abrojo; sexta Do[rotea] [...] Mitiquero, y último [...]

CERRO ALEGRE [...] RAYA A S[...]

En un final de [...] Cerro Alegre derr[...] por la distancia [...]

Cuando quedó [...] Sunkist tomó la d[...] da por Remordimi[ento] [...] cien metros corri[dos] [...] Dordoña y Volupt[uosa] [...] dejaron atrás qu[e] [...] a la delantera D[...] a dos cuerpos por [...] más atrás a uno S[...] tes Trece a conti[...] seguida Bakú, m[...] la marcha Fachoso [...]

Sin variantes [...] versarios hasta la [...] Sunkist se deslizó [...] terior, y en los p[...] de la recta apareci[ó] [...] po a la delantera [...] Dordoña, que no [...]

La hija de Fir[...] mantener sus pos[iciones] [...] del centro del gr[upo] [...] Cerro Alegre y Alf[il] [...] ro de ellos ganand[o] [...] seguridad la atrap[ó] [...] misma raya obligan[do] [...] fotográfico que di[...] za a favor de Cerr[o] [...] Sunkist. El tercer [...] cuerpo lo alcanzó A[lfil] [...] Dordoña. Quinto [...] kú; sexto Pas si F[ort] [...] Martes Trece. Ult[imo] [...] choso.

TORNAGALEONES [...] LA PRUEBA DE [...]

La competencia [...] grama la hizo suy[a] [...] que se impuso a S[...] yula.

La partida se d[...] nía a la delantera [...] cuerpo por Rufino, [...] cera Sayula a la [...] cia, y luego en [...] y El Cairo mientras [...] daban El Neno y [...]

Sin otra variante [...] ce de Clam hasta [...] ta siguió la carre[ra] [...] y Soberanía man[...] ciones a la delante[ra] [...] defendiéndose cons[...] ataque de Sayula, [...] doscientos cincuen[ta] [...] disco había conse[...] apareció por la ter[...] nagaleones que [...] en acción firme [...] para poner términ[o] [...] cuando llevaba cu[...] de ventaja sobre [...] tercer lugar a tre[s] [...] cuerpo lo mantuvo [...] tajando a Rufino, [...] my; sexto Recurs[o] [...] Nepo, y última C[...]

NOTICIAS DEL COMISARIATO DEL HIPODROMO CHILE

REUNION DEL 9 DE OCT. DE 1949

Se autorizó a J. Guajardo y a A. Chandía para correr hoy, debiendo cumplir sus castigos en las próximas reuniones. Se autorizó también el cambio de las montas de M. Araneda por estar enfermo.

Se deja constancia que "Bonté" y "Semáfora" son preparados por Nicanor Peralta.

PRIMERA CARRERA.— Reclamó: L. Manríquez (Filarmónica) contra L. Marcos (Furriel), por cargar en los 700 metros. Casual.

J. Cifuentes dió cuenta que "Fabulosa" levantó la cabeza en la partida y después vino abriéndose.

Se multó en $ 200.— a los preparadores Fdo. León R. (Marisola) y M. Segura (Middy), por presentar los compromisos de monta de sus pupilos después de la hora reglamentaria.

SEGUNDA CARRERA.— Reclamaron: S. Silva (Huilcoco) contra O. Valenzuela (Don Rafa) y contra Jl. Garrido (Salbonita), y Garrido contra Valenzuela, por cargar en los 500 metros. Se suspendió a Garrido or una reunión.

R. Castillo (Faceta) y L. Seguel (Coyunche) contra J. Garrido (Amor Indio), por cargar en los 900 metros, y en tierra derecha respectivamente. Se multó en $ 300.— a J. Guajardo.

O. Valenzuela (Don Rafa) contra L. Manríquez (Tortuga), por cargar en la partida. Sin importancia.

Dieron cuenta: L. Manríquez que "Tortuga" vino abriéndose; G. Sepúlveda que "Río Muco" se retacó en la partida; F. Gatica que notó adolorido a "Amor Negro"; y O. Castillo (Marinero) que le tocó correr encajonado desde los 900 a los 600 metros. Se presentaron los preparadores de "Marinero" y "Amor Negro" y manifestaron no estar conformes con sus carreras, atribuyéndolas a los motivos indicados por los jinetes. Se notificó al preparador de "Amor Negro" que deberá presentar certificado veterinario para inscribirlo.

TERCERA CARRERA.— Reclamaron: A. Tapia (Garrocha III) contra C. Farmer (Tate Quietita), por abrirlo en los 900 metros; y L. Manríquez (Campista) contra R. Cornejo (Figura), por cargar en los 600 metros. Casuales y se notifica a los preparadores de "Tate Quietita", y de "Figura" que las adiestren para correr.

Dieron cuenta: C. Farmer que "Tate Quietita" no le respondió, y L. Manríquez que "Campista" tuvo contratiempos en la partida.

El preparador Alv. López presentó un certificado del Veterinario Oficial del Hipódromo, en el que consta que el caballo "Paraninfo" llegó con una herradura quebrada después de participar en la sexta carrera del domingo último.

Se multó en $ 50.— a Ern. Rebolledo por presentar con atraso a "Bombazo" al exámen clínico.

CUARTA CARRERA.— Reclamó: M. D'Andrea (Brokville) contra J. E. Cruz (Marisola), por cargar en los 900 metros. Casual, y se notifica por última vez al preparador de "Marisola" que la adiestre para correr.

C. Farmer dió cuenta que "Cureña" se fué de punta en la partida, y después vino corriendo a saltos. Se notifica a su preparador que la adiestre para correr.

Se dejó sin efecto la multa impuesta en la reunión anterior a M. Díaz, por no haberse presentado a correr a "Narciso Negro".

Se multó en $ 200.— a J. Espinoza por excederse en 3 kilos, no pudiendo correr a "Hidalguía", y se autorizó a E. Núñez para correrla.

Se presentaron los preparadores R Quiroz (Rosina) e Isidro Sánchez (Pedestal), y manifestaron no estar conformes con las carreras de sus pupilos, y exhibieron el juego hecho.

SEXTA CARRERA.— Reclamarón: E. Núñez (Hidalguía) contra C. Farmer (Yacutia); éste contra O. Castillo (Daiquirí); éste contra Gmo. Silva (Middy), y éste contra E. Núñez (Hidalguía), por cargar en los 500 metros. Casuales.

C. Guiraldes (Salvajón) contra S. Carvajal (Ganadero), y contra Gmo. Silva (Middy), por cargar en la partida y a la llegada, respectivamente. Desestimados.

Dieron cuenta: G. Retamal que "Marinela" no le respondió, y J. F. Vidal (Bancaria) que perdió los estribos en la partida.

Se autoriz a A. Marchessini para correr a "Charol" y a P. Flores para correr a "Arrabalero", multándose en $ 200.— a And. Silva, por no hacerle pesos al primero, y en $ 500.— a H. Caballero, por no presentarse a correr al segundo.

El Juez de Paddock multó en $ 100.— al preparador E. Scala.

SEPTIMA CARRERA.— Reclamaron: R. Cornejo (Star Dust) contra A. Marchessini (Charol), y éste contra O. Castillo (Migajón), por cargar en los 1.000 metros; éste, y J. Contreras (Borodín) contra A. Tapia (Finolis), y contra L. Jara (Solón), por cargar pasado la primera curva; y E. A. Vásquez (Bonté) contra A. Tapia (Finolis), por cargar al entrar a tierra derecha. Se suspendió a A. Tapia, por 2 reuniones, y a L. Jara por una.

J. F. Vidal dió cuenta que "Santín", se cargó en el curso de la carrera, y vino mañoseando. Se presentó el preparador del mismo caballo y manifestó no estar conforme con su carrera, dejando constancia que el caballo se calló en el camión al ser trasladado desde el Club Hípico.

OCTAVA CARRERA.— En esta carrera no actuó el Comisario titular, señor Gaona, siendo reemplazado por el suplente, señor F. Vergara.

Reclamaron: Juan Gonzáles (Dorotea) contra E. A. Vásquez (Escarabajo), y éste contra G. Sepúlveda (Abrojo), por cargar en los 1.000 metros. Se multó en $ 200.— a G. Sepúlveda.

Dieron cuenta: R. Cornejo que "Río Itata" se fué de punta en los 900 metros; y L. Seguel que "Huerto" vino cambiando de mano. Se notifica al preparador de éste último que deberá presentar certificado veterinario para inscribirlo.

El Veterinario Oficial informó que examinó al caballo "Migajón" inmediatamente después de correr en la séptima carrera, y constantó la quebradura de una herradura, estando otra corrida. Comprobó además una herida por alcance del miembro anterior derecho.

NOVENA CARRERA.— Reclamaron: L. Marcos (Pas si Fort) contra J. S. Olivares (Dordoña), y éste contra Gmo. Silva (Cerro Alegre), por cargar en la partida y a la llegada, respectivamente. Se suspendió a Gmo. Silva por una reunión.

Dieron cuenta: G. Sepúlveda (Fachoso), que tuvo contratiempos en ias primeras distancias; A. Salazar que "Voluptuosa" vino cambiando de línea; B. Sandoval que "Mis Bacardi" se mancó en el curso de la carrera; y C. Guiraldes que "Cap'taine" tuvo contratiempos en los 900 metros. Se dejó en observación las futuras carreras de "Cap'taine", y se notifica al preparador de "Miss Bacardi" que deberá presentar certificado veterinario para inscribirla.

DECIMA CARRERA.— Reclamaron: Juan González (El Neno) contra O. Castillo (Soberanía), y A. Poblete (Descartes) contra J. Olivares (Tornagaleones), por cargar en la partida; y E. A. Vásquez (Sayula) contra J. S. Olivares (Tornagaleones), por cargar en la partida; y E. A. Vásquez (Sayula) contra Olivares (Tornagaleones), por molestarlo a la llegada. Desestimados.

Dieron cuenta: G. Sepúlveda que "Recurso" se fué de punta en la partida, alcanzándose; y M. Quezada que "Clam" no le respondió en ninguna parte notándola pesada. Se presentó el preparador de "Clam" y manifestó no estar conforme con su carrera y exhibió el juego hecho.

Las suspensiones aplicadas hoy a los jinetes, rigen desde el domingo 16 de octubre.

NITIDO

Michoacan, Ferryman...

(DE LA PAG. 11)

con nuestro favorito Dante, obtuvo una ajustada y laboriosa victoria en la segunda serie de los compromisos sobre 1.900 metros y que fué disputada en 5.o lugar. Esta prueba, como lo informamos oportunamente, fué en realidad "trasladada" de la reunión del 12, a la de ayer.

Badril Vidur, corrió en punta en las primeras distancias con medio cuerpo sobre Río Pardo, tras él cual a medio cuerpo también, quedó Dante que fué avanzando lentamente por fuera hasta situarse a la cabeza del lote cuando la carrera se hacía frente al codo de los 1.300. Kalinin y Qué más Da, quedaron a continuación, cerrando el paso, como es su costumbre, Montpellier.

En el tramo de entrecodos, Dante aumentó a dos cuerpos la ventaja que le llevaba a Río Pardo, Kalinín y Badril Vidur, aproximándose lentamente Mont pellier al grupo para tomar contanto con él en pleno codo final.

En cuanto entraron a la recta, Río Pardo por el lado interior emparejó a Dante, pero éste volvió a la carga y recuperó su situación de privilegio, mientras por el centro de la pista avanzaban Qué más Da, Reina Claudia y Badril Vidur, y por los palos Montpellier se lanzaba en vigorosa atropellada, firmemente exigido por el jinete Gatica.

En los cien metros finales, Montpellier pasó al primer lugar, y pudo resistir el ataque de Reina Claudia, que sucumbió a un pescuezo de él. Tercero, a un cuerpo, fué Qué más Da, delante de Badril Vidur. Quinto, Dante; sexto, Río Pardo, y último, El Tani.

ROYAL HUNTER EN LA OCTAVA

Una merecida victoria consiguió Royal Hunter en la octava carrera, handicap sobre 1.000 metros, en donde se cotizó favorita a Turbina, que sólo pudo finalizar segunda.

Turbina dificultó la largada y fué colocada por el lado exterior, pero tomó la delantera en cuanto se alzaron las cintas, cortándose dos cuerpos sobre Royal Hunter y Rosaleda, que eran los que más de cerca le seguían. Los demás corrían muy agrupados, viéndose último a Salitre, que movió mal.

Turbina desembocó al derecho a la cabeza del pelotón, en acción firme, sin que su jinete la largara, lo que vino a hacer solamente cuando Royal Hunter se le puso al lado, y como ya sabemos que la tordilla carece de clase para luchar, no tuvo muchos inconvenientes el pupilo de "El Canelo" en dejarla atrás, batiéndola por cuerpo y medio. Tercero, a pescuezo, fué Cambises, delante de Rosaleda. Quinto, Salitre; sexto, Ontario; séptimo, Vanidad, y última, Moonlight.

CANTACLARO EN LA NOVENA

El "disparejo" Cantaclaro, caballo que venía de correr muy mal en su más reciente actuación, y que en su anterior había ganado en buen estilo, correspondió a la confianza de su caballeriza, imponiéndose de punta a punta en la tercera serie de los handicaps sobre 1.500 metros, en donde cargaba el top weight.

Desde que se alzaron las cintas estuvo Cantaclaro a la delantera, y haciéndose su propio juego se despegó dos cuerpos delante de Pólvora, tras la cual quedaron Roncador, Compinche y Filamento, escalonándose los demás como las circunstancias lo permitían, con Yarambo a retaguardia.

En el tramo de entrecodos, Compinche comenzó a avanzar prematuramente por el lado exterior, y en pleno codo final se apareó a Cantaclaro, desembocando en una línea con él a la recta decisiva.

Al promediar las populares, Cantaclaro quedó libre al frente, pues Compinche renunció a la lucha, siendo substituído por Pólvora, que avanzó ahora con grandes bríos; pero Cantaclaro contuvo ese ataque y terminó el recorrido cuando llevaba cuerpo y cuarto de ventaja sobre ella. Tercero, a igual distancia, Filamento, delante de El Mansur. Quinto, Roncador; sexto, Luján; séptimo, Compinche, y último, Bucalemu.

HUMAREDA EN LA DE CLAUSURA

Una bonita carrera ganó Humareda en la prueba de clausura, batiendo muy cerca de la sentencia a Rotito y Chimilto, que peleaban por el primer lugar.

Tornasol asomó a la descubierta en cuanto se alzaron las cintas, cortándose dos cuerpos sobre Clavileño, tras el cual corrían Chimilto, Rocinante, Suero y Está Bien, mientras al fondo se abrigaba Humareda.

Sin que se registraran cambios dignos de anotarse llegó el lote a la recta, en cuyos comienzos Chimilto cargó de firme sobre los punteros, a los que dejó atrás en los comienzos de las populares, en donde arremetieron, también por el lado exterior, Rotito y Humareda.

Chimilto se defendió bravamente hasta ciento cincuenta metros de la raya, pero ahí el avance de Humareda se hizo más efectivo, y metros antes de la meta lo dejó atrás, batiendo por cuerpo y medio a Rotito, que por media cabeza aventajó a Chimilto. Cuarto, Ka; quinto, Resplandor; sexto, Suero; séptimo, Rocinante, y último, Gengis Khan.

Resultados generales de las carreras de a[yer]

HIPODROMO CHILE

PRIMERA CARRERA.— Premio Pupila.— 1.400 metros.— Para cuatro años, no ganadores.— $ 32.000 al primero

		G.	P.
1.o	FURRIEL 52, L. Marcos por Furgón y Rapiña, del señor Germán Soto	5071	2755
2.o	Andarín 55, L. Seguel	5552	3471
3.o	Quilatera 53, M. Díaz	1687	1035
4.o	S. Llorón 53, A. Lillo	8217	5376
	Augur 56, M. Salas	393	275
	Cuchillón 53, Dinamarca	342	240
	Diligente 55, R. Leiva	961	614
	Parralino 53, R. Silva	8416	4790
	Salesiano 54, G. Valenz.	1338	913
	Donatila 52, J. Espinoza	222	171
	Fabulosa 50, R. Cifuentes	1493	1085
	Filarmónica 50, L. Manriq.	5163	2869
	Vibrante 50, R. Pizarro	197	206
		39054	23790

Ganada por 1 pesc.; el 3.o a 3 4 cpo.— Tiempo: 1.27 4/5.— Retirados: Dominante.— Prep.: O. Urbina.
DIV.: $ .63 y 24.80; $ 21.60 y 49.20.

SEGUNDA CARRERA.— Premio Pastel.— Sexta serie.— 1.200 metros.— $ 27.000 al primero

		G.	P.
1.o	SOLITARIA 51, A. Marchessini, por Nid d'Or y Salsola, del Stud Limited	8282	4532
2.o	Camorra 51, J. F. Vidal	5941	3014
3.o	A. Indio 49, J. Guajardo	7050	4583
4.o	Faceta 55, R. Castillo	10884	5597
	Coyunche 56, L. Seguel	1256	715
	Río Muco 55, G. Sepúlveda	5225	2625
	Alfredo 53, M. Díaz	632	424
	Don Rafa 52, O. Valenz.	588	452
	Tristeza 52, J. Espinoza	6914	4024
	Castañero 50, J. E. Cruz	1667	833
	Huacamayo 50, A. Lillo	362	242
	Huilcoco 50, S. Silva	751	357
	Tortuga 49, L. Manríquez	5045	2344
	Salbonita 47, C. Farmer	414	282
	A. Negro 46, F. Gatica	1264	648
	Marinero 45, O. Castillo	5889	3150
		62164	33822

Ganada por 1 1|4 cpo.; el 3.o a 1 1|4 cpo.— Tiempo: 1.14 1|5.— Retirados: Celinda, Miragua y Brochazo.— Prep.: Juan Castro D.
DIV.: $ 61.40 y 21.40; $ 27.20 y 21.20

TERCERA CARRERA.— Premio Palais Royal.— Serie A.— 1.200 metros.— Para potrancas de tres años, no ganadoras.— $ 40.000 a la primera

		G.	P.
1.o	CAMPEREYA 53, M. Quezada, por Cambronne y Lina Cavalieri, del Stud Limay	17538	7224
2.o	T. Blancas 51, L. Marcos	12340	6437
3.o	Embustera 53, R. Castillo	552	465
4.o	Atrevida 53, J. Olivares	3317	2286
	Corinne 52, R. Silva	2181	1065
	Garrocha 56, A. Tapia	2361	1663
	Queda 52, R. Cifuentes	3718	2271
	Campista 49, Manríquez	1066	580
	Felicitas 52, J. Espinoza	1244	810
	Figura 53, R. Cornejo	1026	589
	Marinha 53, Marchessini	1104	902
	T. Quietita 49, C. Farmer	406	375
		46853	24667

Ganada por 1 1|2 cpo.; el 3.o a 2 1|2 cpos.— Tiempo: 1.14.— Retirados: Lucaya.— Prep.: Alamiro Castro.
DIV.: $ 21.80 y 12.80; $ 13.20 y 53.20.

CUARTA CARRERA.— Premio Palais Royal.— Serie B.— 1.200 metros.— Para potrancas de tres años, no ganadoras.— $ 40.000 a la primera

		G.	P.
1.o	CALORIA 56, J. Espinoza, por Petit Bleu y Corsaria, del Stud Huemul	23385	9796
2.o	Assais 52, C. Giraldes	5781	3029
3.o	Farina 53, J. Olivares	8594	4461
4.o	Marisola 56, J. E. Cruz	8905	4597
	Brookville 49, D'Andrea	1012	715
	Callada 51, S. Carvajal	870	645
	Carmen 49, R. Silva	579	419
	Cureña 49, C. Farmer	364	289
	Oleada 49, L. Manríquez	190	186
	Salpetriere 53, A. Tapia	2076	1144
	Semáfora 51, L. Marcos	1337	973
	Utica 52, O. Castillo	477	420
		53570	26676

Ganada por 1 1|2 cpo.; el 3.o a 3 cpos.— Tiempo: 1.14.— Retirados: Heredera, Pantufla y Sátira.— Prep.: L. Navarro.
DIV.: $ 18.80 y 11.60; $ 15 y 13.40.

QUINTA CARRERA.— Premio Pastel.— Cuarta serie.— 1.200 metros.— $ 28.000 al primero

		G.	P.
1.o	KAÑICURA 53, J. E. Cruz, por Oakland y Kurura, del Stud El Niñi	14357	7756
2.o	Sugar 50, J. Espinoza	20083	9208
3.o	Eco 51, A. Vásquez	15286	7282
4.o	Starace 55, P. Flores	19495	8833
	P. Grillo 53, L. Espinoza	2382	1195
	Pedestal 51, J. F. Vidal	5791	2986
	Rosina 51, G. Retamal	10991	4697
	Bombazo 50, C. Farmer	3443	2025
	Senegalita 49, J. Espinoza	2960	1559
		94788	45541

Ganada por 3 1|2 cpos.; el 3.o a 2 cpos.— Tiempo: 1.13.— Retirados: Selva.— Prep.: A. Vodanovic.
DIV.: $ 54 $ 15.60; $ 14.60 y 16.

SEXTA CARRERA.— Premio Pastel.— Quinta serie.— 1.200 metros.— $ 27.000 al primero

		G.	P.
1.o	MIDDY 51, G. Silva, por Bacardi y Middling, del Stud Felipe	22802	9647
2.o	Tristella 55, R. Castillo	5137	2461
3.o	Salvajón 53, C. Giraldes	17851	8865
4.o	Daiquirí 49, O. Castillo	1017	670
	Huelin 55, R. Parodi	13202	5062
	Ganadero 53, S. Carvajal	4882	2340
	Marinela 53, G. Sepúlveda	8588	4258
	Bancaria 50, J. F. Vidal	10336	5074
	Amira 49, J. E. Cruz	8974	4876
	Huayca 48, L. Manríquez	391	271
	Hidalguía 47, E. Núñez	4225	3044
	Yacutia 47, C. Farmer	1180	839
		98585	48307

Ganada por 1|2 cpo.; el 3.o a 1|2 cab.—Tiempo: 1.13 2|5.— Retirados: Gatita.— Prep.: Manuel Segura.
DIV.: $ 35.40 y 16.40; $ 35 y 17.

SEPTIMA CARRERA.— Premio Enrique Aguiar.— Carrera especial.— 2.000 metros.— $ 60.000 al primero

		G.	P.
1.o	NITIDO 55, M. Quezada, por Iturbide y Noctule, del señor Roberto Nettle	17626	7903
2.o	Finolis 58, A. Tapia	6481	2730
3.o	Jorito 48, J. Espinoza	19997	8727
4.o	Chicote 51, L. Espinoza	3148	1809
	Arrabalero 58, P. Flores	5960	2697
	Santín 53, J. F. Vidal	22351	9913
	S. Dust 52, R. Cornejo	6782	3286
	Borodín 51, L. Contreras	13981	5994
	Morse 50, A. Poblete	4443	1999
	Bonté 48, A. Vásquez	9469	4256
	Charol 48, A. Marchessini	6801	3551
	Migajón 48, O. Castillo	6072	2863
	Solón 46, L. Jara	2198	1138
		125309	36868

Ganada por 1|2 cpo.; el 3.o a 1|2 cpo.— Tiempo: 2.06 3|5.— Retirados: Don Conrado y Río Pardo.— Prep.: S. Micell.
DIV.: $ 58 y 21.40; $ 43 y 20.40.

OCTAVA CARRERA.— Premio Pastel.— Segunda serie.— 1.200 metros.— $ 31.000 al primero

		G.	P.
1.o	TERRANOVA 53, J. E. Cruz, por Oakland y Mary Lu, del Stud Quinteto	37490	10192
2.o	Escarabajo 48, A. Vásquez	14473	5639
3.o	V. Alegre 54, M. Quezada	22472	8922
4.o	S. Respeto 55, R. Parodi	9645	5143
	Huerto 56, L. Seguel	2410	1045
	Mitiquero 56, R. Silva	1524	828
	Abrojo 55, G. Sepúlveda		
	Marengo 54, A. Poblete		
	Dorotea 53, J. González		
	Río Itata 51, R. Cornejo		
	Utopía 50, J. Espinoza		

Ganada por 2 cpos.; [...] cpo.— Tiempo: 1.13 1/5.[...] Por Cabeza.— Prep.: A. [...]
DIV.: $ 28.60 y 15.60; $ [...]

NOVENA CARRERA.— Pre[mio] [...] Tercera serie.— 1.200 [...] $ 29.000 al primero

		G.	P.
1.o	CERRO ALEGRE 53, [...] Silva, por Apple Hack [...] Miss Popeta, del señor José Duque		
2.o	Sunkist 49, Marchessini		
3.o	Alfil 53, R. Parodi		
4.o	Dordoña 53, J. Olivares		
	Fachoso 54, G. Sepúlveda		
	Remordimiento 53, J. E[...]		
	Voluptuosa 53, A. Salazar		
	Bakú 52, J. E. Bravo		
	M. Trece 52, O. Castillo		
	M. Bacardí 52, Sandoval		
	Paraninfo 52, J. González		
	P. Si Fort 52, L. Marcos		
	Sentimiento 52, Retamal		
	Cap'taine 50, C. Giraldes		

Ganada por 1|2 cab.; [...] cpo.— Tiempo: 1.13 2|5.— [...] Running Shoes.— Prep.: [...]
DIV.: $ 119.80 y 28; $ 16.[...]

DECIMA CARRERA.— Pre[mio] [...] Primera serie.— 1.200 [...] $ 34.000 al primero

		G.	P.
1.o	TORNAGALEONES 54, [...] Olivares, por Norton [...] Falsantúa, del Stud Ma[...] lén		
2.o	Soberanía 51, O. Castillo		
3.o	Sayula 52, A. Vásquez		
4.o	Rufino 51, J. Espinoza		
	Recurso 56, G. Sepúlveda		
	Clam 55, M. Quezada		
	Descartes 55, A. Poblete		
	El Cairo 52, Marchessini		
	Stormy 50, C. Giraldes		
	El Neno 49, J. González		

Ganada por 1 1|2 cpo.; [...] cpo.— Tiempo: 1.12 3|5.— [...] Danilo, Fulminador, [...] Prep.: L. A. Yáñez.
DIV.: $ 95.80 y 28.20; $ [...]

SUPLEMENTO DEPORTIVO: LUNES Y JUEVES

Chile entero está pendiente de nuestros equitadores

LARRAGUIBEL Y "HUASO". — Sintetizan en este salto, en que se batió el record mundial de altura, la técnica especial que el deporte ecuestre reúne para el jinete y para el caballo, y que el general Ojeda explica en su entrevista a LA NACION

El deporte ecuestre es analizado por su presidente nacional

PUEDE decirse, con toda propiedad, que en los momentos actuales nuestros diestros jinetes mantienen en tensión a toda la ciudadanía, circunstancia que movió a LA NACION a entrevistar al presidente de la Federación Nacional de Deportes Ecuestres, general don Walton Ojeda. Nos recibió amablemente en su oficina, y junto con agradecer muy gentilmente nuestra visita, nos hizo breves declaraciones que ponen de relieve la belleza y ciencia de este deporte, máxime cuando nuestro entrevistado analizó aspectos profundos de su práctica. En términos casi parcos, pero precisos, el general Ojeda se expresó así:

"Dentro del conglomerado de las diversas ramas deportivas que se practican en el país, sin duda le cabe a la equitación una enorme responsabilidad. El prestigio de Chile tiene en el exterior va siempre enlazado al recuerdo de los éxitos que han conquistado sus jinetes y caballos en las diversas competencias internacionales que se han desarrollado tanto en el país como en el extranjero. Así vemos que ya hace 40 años recorrió el espacio la noticia de los éxitos que nuestros oficiales de caballería conquistaron por primera vez fuera del país. Una cadena de triunfos jalonan la ruta hasta nuestros días, incluyendo, entre ellos, el fantástico record mundial de altura (2,47 mts.) conquistado en el presente año por el capitán Alberto Larraguibel. Es por esta razón que el peso de la responsabilidad para el deporte ecuestre es inmenso, pues nadie en el país se conformaría con un fracaso de los nuestros frente a equipos extranjeros.

"La equitación tiene varias especialidades. Como arte y como la expresión más pura del conocimiento ecuestre, puede decirse que es el adiestramiento con las fases del Adiestramiento Superior y la Alta Escuela las que polarizan el verdadero conocimiento de la técnica ecuestre, y solamente los que poseen la condición teórica y práctica de su aplicación y enseñanza, pueden llamarse "Maestros de Equitación".

"El concurso hípico reúne para el jinete y caballo una técnica especial, en la que se conjugan el dominio del jinete sobre su cabalgadura, que es innato; el estilo de salto del jinete y del caballo, que les permita un mayor rendimiento, y la rapidez de acción del jinete con la fuerza interior del caballo, de tal manera que sean capaces de salvar con éxito cualquier escollo inesperado".

FESTIVAL ARTISTICO PARA FINANCIAR VIAJE DE FONDISTAS A BUENOS AIRES

El 26 de octubre, en el Teatro Caupolicán, se efectuará el festival organizado por el Club Deportivo Suplementeros, con el objeto de reunir fondos para enviar a Buenos Aires a sus mejores fondistas, que participarán en la maratón de los barrios, que realiza anualmente la revista "El Gráfico".

ASI ES COMO SE PROGRESA

Lucy López, la destacada atleta escolar, es de las más entusiastas con que cuenta ese deporte. Siempre se entrena. Uno de nuestros reporteros gráficos la sorprendió en el Liceo N.o 7, en donde estudia, realizando algunos saltos en alto. Mientras tanto, sus compañeras observan la actuación de la campeona.

Como se acerca ya la temporada de los grandes torneos, Lucy López intensifica sus prácticas, a objeto de rendir cada vez mejores presentaciones.

PLUMAS PASTA

¡No busque más repuestos! Cómprese una pluma nueva.

Liquidamos 4.000 Plumas Fuente, en pasta a precios increíbles.

De un color, $ 60.—

De dos colores, $ 100.—

CASA FIONA
UNION CENTRAL 1063 (COSTADO T. METRO)

Don Mario Correa fué reelegido presidente del Atlético Santiago

El nuevo directorio del club Atlético Santiago, designado en su última reunión, es el siguiente:

Presidente, señor Mario Correa; vicepresidentes, señores Hernán Concha y Horacio Walker; secretario, señor Víctor Sepúlveda; prosecretarios, señores Javier Sagredo y Guillermo Rodríguez; tesorero, señor Manuel Donoso; protesorero, señor Mario Aránguiz; y directores, señores Alejandro González, Arnoldo Alcalde, Tomás Medina, Maximiliano Ibáñez, Edmundo Bordeau y Ramiro García.

Torneo para equipos de Ferias y Mercados

Mañana, a las 15 horas, en la cancha Norte América, se dará comienzo a un campeonato de fútbol para equipos de ferias y mercados, que ha organizado el Deportivo Mercado Central, en disputa de un trofeo donado por el Alcalde de Santiago, doctor don José Santos Salas.

El Santiago de hoy y el de la época de To

E... ERA EL ESPECTACULO.— Refiriéndose a Expósito, que hoy ocupa la valla del Santiago, Augusto Lobos expresa: "Reúne aptitudes valiosas para llegar a ser un arquero de categoría, pero carece por completo del sentido de la sobriedad, rodeando todas sus intervenciones de una espectacularidad y espíritu suicida que corroboran la falta de experiencia y astucia que debe poseer un buen guardavallas". Agrega: "A esta clase de arqueros es a los que después de atajar un tiro imposible, al minuto les marcan un tanto infantil justamente por el afán desmedido de dar espectáculo"

AUGUSTO LOBOS, SU EX GUARDAVALLAS INTERNACIONAL, ANALIZA A EXPOSITO

DESPUES de tres años que no presenciaba un partido de fútbol, concurrí a ver la actuación de los componentes del Santiago y Universidad Católica. Confieso que fuí atraído por los comentarios que hablaban de la potencialidad del Santiago, y calidad de la Católica; pero también confieso que salí decepcionado en mi ambición.

Me imaginaba que tres años de inasistencia al fútbol habrían dado a éste una leve o marcada mejoría, pero de acuerdo con el desarrollo del encuentro, nada de ésto pude comprobar. La calidad es la misma que practiqué con algunos de mis compañeros que aún están en la brecha. Han aparecido algunos elementos nuevos, que será imposible puedan compararse con los jugadores que tuvo el Santiago en mi época. Y esto no lo digo por haber actuado junto a ellos.

Cuando el conjunto recoletano ganó el campeonato, yo me encontraba al margen de este contecimiento; de tal manera que no fuí yo quién aportó su concurso en esa oportunidad.

Considero que no cabe comparación antre el centro half actual del Santiago, con Nocetti, por ejemplo; como tampoco cabe igualar en parte siquiera a Casanova, Romo, Raúl Toro, José Ruiz, Ellis o Klein, etc., con los elementos que hoy tratan de reemplazar a estos cracks. Y como si esto fuera poco, hasta en el físico están en desventajas los nuevos valores del conjunto recoletano.

Otro punto que motivaba mi concurrencia, era el ver a Expósito, jugador del cual me habían hablado mucho; pero después de ver el comportamiento irregular que tuvo frente a la Católica, estimé conveniente no pronunciarme hasta no ver una segunda presentación suya, o sea, la que cumplió frente a Colo Colo. Ahora sí que puedo opinar sobre este jugador, opinión que no concuerda con las expresiones demasiado extraordinarias que se le atribuyen.

Para mí, Expósito es un arquero novel que reúne aptitudes valiosas para llegar a ser un guardavallas de categoría, pero que carece por completo del sentido de la sobriedad, rodeando todas sus intervenciones de una espectacularidad y espíritu suicida que corroboran la falta de experiencia y astucia que debe poseer un buen arquero.

Yo considero que en todo deporte donde la base de su rendimiento sea la integridad física, el deportista debe anteponer, la inteligencia y astucia para conservar y preservar, justamente esta integridad física. Es decir, así como el boxeador inteligente trata de castigar, evitando ser golpeado, así en el fútbol el arquero debe atajar tratando en lo posible de no exponerse a recibir golpes que, muchas veces, como en el caso de Expósito, es el fruto de su inexperiencia.

No conozco personalmente a este jugador; pero yo, por haber ocupado el pórtico que él hoy defiende y por haber comprobado después las tremendas consecuencias de esta valentía suicida en un gran arquero argentino que hoy a muchos apena ver y que se llama Eduardo Lettieri, me dan la autoridad necesaria para sugerir a Expósito modere y limite su espectacularidad en bien de su físico privilegiado, que lo puede llevar a ocupar un sitial de preferencia en los arqueros del Continente.

Se puede atajar tanto con más sobriedad y con más sentido de la colocación. Hay un detalle en los arqueros espectaculares que no pasa inadvertido para los aficionados, y es el que así como atajan un gol imposible, al minuto les marcan un tanto infantil justamente por el afán desmedido de dar espectáculo.

Después de este análisis que he hecho sobre el cuadro del Santiago, y que para mí modo de ver no le asigna mayor chance al título, creo que el equipo de la Católica, sin ser un cuadro que destaque por su tecnicismo, desde ya puede llamarse campeón, por cuanto sus hombres poseen la confianza necesaria y su reacción cuando les marcan un tanto en contra, es propia de un equipo que no entregará así no más el primer puesto.

A. L.

FUE UN BUEN EQUIPO.— Este ha sido uno de los mejores equipos que ha tenido Morning. Vemos en él, de pie: Klein (hoy en Audax), Rivas, Nocetti (el sin par capitán más de diez años), William Marín (ahora suplente de Chirinos), Lobos (internacional americano de Lima), León (actúa como amateur), José Ruiz (un excelente half a quien recidamente jubiló) y Boffi, entrenador. Hincados: Battistone (regresó a su patria), Ro Toro (evidentemente el crack máximo de nuestro fútbol), Romo (actualmente en Audax dillo, un puntero goleador.— Con la mayoría de estos cracks el Santiago se clasificó en 1942

JUGADORAS DEL CLUB MAGALLANES, CAMPEONAS E INVICTAS ¿QUE MAS?

El cuadro de básquetbol femenino del Club Magallanes figura entre los más capaces de ese deporte. Su extraordinaria campaña en el torneo de apertura del presente año, en donde logró el título de campeón e invicto, constituyó el fiel reflejo de su gran capacidad. Venció a los teams de los clubes Colo Colo, Famae, Dávila Baeza, La Franco, Ferroviario, Cabrera Gana y Santiago.

-En el grabado aparecen las componentes de ese buen cuadro que dirige la señora Luz Berríos, y que son las siguientes, de izquierda a derecha: Eliana Martínez, Dora Pérez, Lucy Tapia, Olga Pizarro, Hella Rodríguez (cap.), Rebeca Corona y Berta Holz.

UN CAMPEONATO INTERNO DE TENIS SE EFECTUARA EN EL COUNTRY CLUB

El Directorio de la Sección Tenis del Country Club, con motivo de inaugurarse la temporada, ha organizado un campeonato de apertura exclusivo para damas y caballeros, en singles. La competencia se iniciará el miércoles próximo para lo cual se cuenta con numerosas inscripciones, ya que el torneo efectuado el año pasado, alcanzó un éxito no esperado. Continuará el torneo el sábado 15 para terminar el domingo próximo, ocasión en que se procederá a hacer entrega de los premios a los jugadores que ocuparon los primeros puestos en la temporada 1948-49.

Las inscripciones se reciben en la secretaría del Club, y por intermedio de los señores René Fox, Noel Chaytor y señora Dagg, teléfono 63610.

Entre el AYER y el MAÑANA

ALZAS

La actitud del Administrador del Estadio Nacional, don Ramón Palma Soto, al enviar una atenta carta al presidente de la División de Honor, oponiéndose al alza en el precio de las localidades de todos los encuentros que se efectúen en ese campo deportivo, ha sido bien recibida en todos los círculos, porque se pondrá término a una situación en que solamente el público resultaba perjudicado.

"Se ha tenido en cuenta —dice el señor Palma en su comunicación— para adoptar esa resolución, el deseo de velar por que el Estadio Nacional llene, lo más ampliamente posible, una de sus finalidades, que es la de atraer al mayor número de elementos populares a las competencias deportivas; su amplia capacidad que lo sitúa en un plano diferente con respecto a otros campos deportivos, en los que también se desarrollan espectáculos de la competencia oficial de fútbol, y el decidido propósito del Supremo Gobierno de impedir alzas que no sean debidamente justificadas y estrictamente ...bles".

No pudo ser más precisa la exposición... tadio fué creado para el pueblo y ... un verdadero escándalo seguir cobr... precios, para favorecer a terceros, y ... a esto, hay que poner término, tan... sinfín de peticiones que se hacen al ... que dé fondos destinado a tales o cu... vos. Ello siempre estará bien, tratándo... cunstancias especiales, pero no cuando ... a los asistentes habituales a desembo... para ir en ayuda de deportes que ... buscarse sus propios recursos. En es... al fútbol ha pasado a ser un "muro ... mentaciones" a donde acuden todos ... ranza de recibir algo. Por su misma ... pular, por esa pasión que despierta ... blico, el balompié estaba procediendo ... nos mal que surgió alguien —en este ... ministrador del Estadio Nacional— ... mino a una situación sumamente ... deportistas se lo agradecen.

UN NUEVO SISTEMA DE PROPAGANDA QUE PERDURA
BANDERINES
PEDIDOS POR MAYOR CONTRA REEMBOLSO
ESTUDIOS GALLARDO
AHUMADA 370 - OF. 412-416
Silk s...

Banderines GRATIS
Por la compra de cada par de zapatos obsequiaremos a usted un hermoso y fino BANDERIN de su club favorito.
UNA JOYA PARA SUS PIES, EN ROJO, AZUL, NEGRO Y BLANCO.
$ 274.-
NEGRO Y CAFE, EMPLANTILLADO A MANO.
$ 398.-
FABRICA DE CALZADO Fidelita
M.R. FRANKLIN 487 (CASI ESQUINA DE CARMEN)

AVION y VAPOR
a cualquier parte del mundo
• EXPERIENCIA
• SERIEDAD
• RESPONSABILIDAD
LA MAYOR ECONOMIA
LO OBTENDRA UD. COMPRANDO SUS PASAJES EN:
VIAJES LITVAK
BANDERA 191-FONO 62460-SANTIAGO

¡¡SALDOS de NUESTRA LIQUIDACION!! a CUALQUIER PRECIO
CAMISAS durables listadas, se regalan a ... $ 98.-
CAMISAS popelina fantasía, increíble 150.-
CAMISAS tusor de seda, regalamos . 180.-
CAMISAS popelina blanca, americana 265.-
CAMISAS popelina importada, un regalo ... 300.-
PYJAMAS, buena clase, c/u. $ 240 y 195.-
TROPICALES, gran lote, muy buenos 110.-
FABRICA de "METRO" CAMISAS

RENE URIBE BATE
1928 IMPORTADOR 1949
BATERIAS
SAN IGNACIO 37 —:— TELEFONO 61225

EL MOMENTO CULMINANTE
Orange-Crush
exige lueg... bebida repar... ¡Por esto ... los depor... prefieren siempr... Orange ... que conti... delicioso jugo ... de las naranjas ch...
COMPAÑIA CERVECERIAS UNIDA...

Ya hay cerca de 50 equipos inscritos para el Torneo de los Barrios

El jueves 20 quedarán cerradas las inscripciones para el Campeonato Provincial de Fútbol de los Barrios, que oficialmente auspiciará LA NACION, el diario de los deportistas.

En este torneo volverán a disputarse numerosos premios, destacando la gran Copa "La Nación", el trofeo "Champion" y además el trofeo donado la estimulo que ha donado la Administración del Estadio Portales Santiago Morning.

Hasta el momento han anotado equipos las siguientes instituciones: San Pedro de Barnechea, Valdebenito, Dongo Huancas, Mecánico Tranviario, Nacional Bulnes, Ricardo Cumming, Población Chiguayante de Renca, Población Zelada, Rafael Valdivieso, Francisco Javier, Atlético Cisternas, Dos Américas, Población Carrera, Población Velásquez, Juventud River Plate, Francisco Arrazábal, Packard, Eugenio Heidel, Fresia, Benedicto Quinteros, Aldunate Correa, Unión Alcantarillado de San Miguel, Unión 56, Unión Florida, Unión Ecuador, Comercial Alcalá, San Diego, Nacional Olímpico, Mickey, Capri, Ignacio Aguirre, Luminor, Nicolás Palazuelos, Arsenal de Aviación, Deportivo América, Peñarol, 21 de Mayo, Población Mac Iver y Estrella de Quinta.

Los representantes de los clubes que aún deseen inscribirse pueden dirigirse diariamente de 19 a 21 horas, a la Administración del Estadio Santiago Morning o bien pueden concurrir a la reunión de delegados que se celebrará el viernes, a las 19.30 horas, en San Pablo 1368.

Dejemos que opine el PÚBLICO

NO SE PUEDE: ES MUY CARO

Muy a pesar mío me veo en la obligación de exponer mi descontento para con las autoridades que rigen nuestro fútbol rentado, por la total y absoluta desconsideración que tienen para con el público que domingo a domingo llena las canchas, gran parte del cual (niños de escasos recursos, estudiantes y obreros), tienen que hacer grandes sacrificios para poder ver los partidos, a causa del precio excesivo que se cobra por las localidades.

Como si esto fuera poco, nuestras autoridades que dirigen el fútbol profesional, desde ya hace varias semanas han estado decretando y cobrando, por sí y ante sí un sobreprecio, tanto en las localidades populares como en las tribunas.

Esto no tendría nada de particular si fuera para algo justificado como es el caso de los damnificados del Ecuador; pero lo que indigna es que este sobreprecio se está cobrando semana a semana, y que nunca falten motivos para cobrarlo. Sencillamente, esto lo considero un abuso, y una excesiva generosidad que demuestran estos caballeros a costa del bolsillo ajeno.

Estimo que debería intervenir una autoridad superior que ponga fin a todo ésto, que ya se está haciendo un hábito malo; creo que tenemos suficiente con lo que nos cobran en los estadios por las bebidas gaseosas, empanadas, o las famosas tortillas tipo miniatura que nos venden los comerciantes.— B. U. H.

¿POR QUE?

Las siguientes líneas son motivadas por una carta aparecida el lunes 3 del presente, y firmada por el señor G. Tapia.

En primer lugar, señor redactor, he de hacerle notar, que soy socio N.o 884 del Club Santiago Morning y lo hago notar, para que el señor González Tapia no crea que el que ésto escribe es un hincha furibundo de algunas de las Universidades que se sienta molesto por el motivo de que se vayan a invertir en su "brillante idea", esos pesos que se han de recaudar en el próximo clásico universitario.

Pero quién, como el suscrito, ha leído semana a semana, y por lo tanto las diversas cartas que este señor ha enviado a la sección "Dejemos que opine el público", no puede dejar de extrañarle las ideas siempre tan "luminosas" que ha tenido el señor G. Tapia, y lo que es más importante, siempre refiriéndose a las Universidades.

¿Acaso este señor, no se ha informado debidamente que en el próximo festival a realizarse en el Estadio Nacional los días 15 y 16 a beneficio, de la nueva Escuela de Medicina, interviene, precisamente en fútbol el equipo de honor de la U. de Chile y aparte de ésto, las barras de ambas Universidades?

¿O es que acaso el señor González Tapia cree que porque el Estadio Nacional se repleta de un público que paga gustoso su entrada para presenciar este espectáculo, único en su género todo ese total es utilidad?

¿Ignora los inmensos gastos que se desembolsan a raíz de esta fiesta deportiva?

¿Por qué el primer clásico del fútbol chileno, y que se juega antes del universitario no destina su utilidad líquida al fin que persigue el señor González Tapia?

¿Por qué el señor Tapia no tuvo el tino de hacer esta última insinuación? Ojalá este señor, conteste tan sólo la última de estas preguntas.

Además el señor González Tapia daría a conocer su espíritu deportivo, si dejase de hablar de las Universidades, que, al fin y al cabo, están demostrando que no son unos "equipitos cualquiera". —Federico Dussuel M., Carmen 96, casa 15, Stgo.

PROPICIA UN ALZA

Yo no soy de los que me opongo a las alzas de precios en los espectáculos del fútbol rentado, cuando se persigue un fin importante.

Me atrevo a insinuar que para lo que resta del actual campeonato, y para comienzos del de 1950, se acuerde un alza de cinco pesos, por ejemplo, a galería, y diez a tribunas con el objeto de que al Campeonato Mundial de Río se envíe una comitiva lo más numerosa posible.

Estimo, señor redactor, que nuestro fútbol no ha progresado por falta de divulgación de lo que se vé en campeonatos importantes que se realizan en tantos rincones del mundo. Al enviarse una delegación se incluyen a muy pocos dirigentes que, al fin y al cabo, con su preparación, conocimientos, y de acuerdo con su carácter mismo de hombres que dirigen, deben ser los encargados de propalar, analizar y dar a conocer a sus respectivos clubes o Asociaciones lo que han observado y las conclusiones que han sacado, teniendo como mira un mayor progreso de un deporte que como el fútbol evoluciona en forma tan acentuada.

Con lo que se obtendría del sobreprecio que propongo, y que sé que los aficionados pagaríamos gustosos, se podría financiar el viaje al mundial de todo el directorio del fútbol profesional, que allá en Río de Janeiro tendría base para instalar, digamos su cuartel general, y resolver en el terreno mismo los problemas que se presentarán, dándoles rápida solución. Podría ir asimismo un representante por cada club, y Chile, entonces llevaría la ventaja de tener, lo repito, en el propio escenario de la gran contienda, a su organismo directivo en funciones.

Al término del campeonato ya no serían uno ni dos los que informarían, sino que diez o veinte dirigentes aptos y capaces cuya labor conjunta, estoy seguro, reportaría una extraordinaria utilidad para el progreso definitivo del fútbol nacional. — Abraham Stein Muñoz.

Don Alfredo Lasserre preside la directiva del Atlántico Junior

El Atlántico Junior, entidad que fué reorganizada recientemente, designó el siguiente directorio para 1949-1950: presidente, señor Alfredo Lasserre; vicepresidente, señor Leonardo Talloni; secretario, señor Enrique Martínez; prosecretario, señor Luis Bucarey; tesorero, señor Leonardo Salazar; protesorero, señor César Valenzuela; directores, señores Hugo Rojas Ricardo Bucarey; capitán del primer equipo, Hugo Martínez; del segundo, Waldo Valderrama.

En su última asamblea general, el Atlántico Junior designó diario oficial a LA NACION.

INVICTO VA EL TEAM DEL T. CONTINENTAL

A raíz de su reciente triunfo por 1 a 0 sobre Bandera-Metro, el equipo superior de fútbol del Teatro Continental es el único cuadro puntero e invicto del campeonato oficial de la Asociación Deportiva Teatral.

Actúan por el Teatro Continental, los siguientes jugadores: Rojas; Améstica y Olivares; Allende, Martínez y González; Toro, Fernández, Acevedo, Cerón y García.

SON MUY MODESTOS, PERO CUANDO SE TRATA DE HACER GOLES... !"

Son modestos en su presentación, pero en la cancha saben agrandarse y derrochan entusiasmo. Es el equipo de tercera división infantil del Estrella de Quinta, que se convirtió en una de las revelaciones del reciente campeonato denominado LA NACION.

De pie, de izquierda a derecha: Díaz, Bazáez, Pacheco, Tejeda, Rojas, González y Jorge Carreño (entrenador). Hi... Quintanilla, Fernández, C... Arias y M. Palomino.

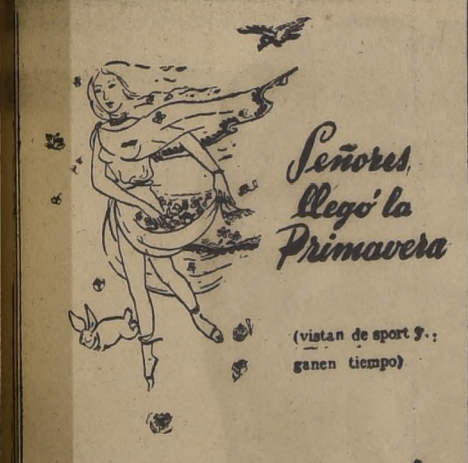

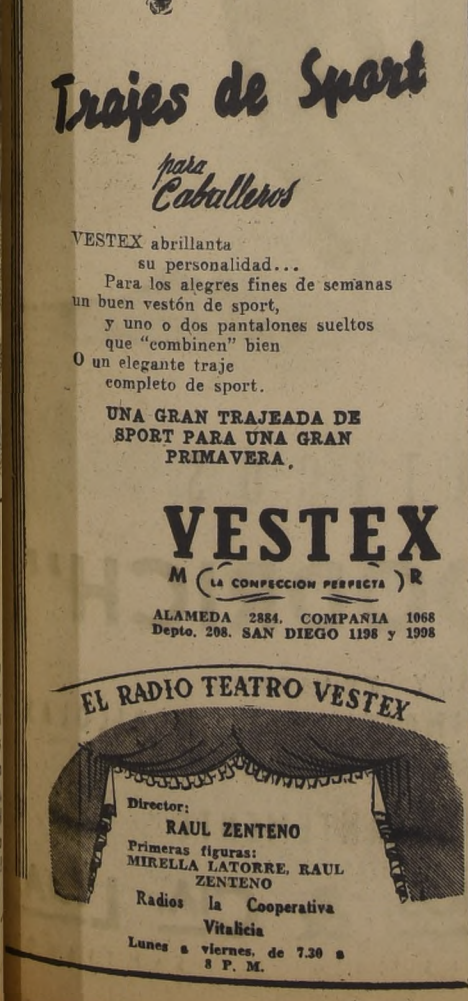

OCTUBRE
¡ATENCION A TODO EL PAIS!
HOY lunes 10 se inicia el acontecimiento más grande del año.
ES EL
Mes aniversario PENALBA
QUE, IGUAL QUE EN AÑOS ANTERIORES,
VUELCA TODAS SUS EXISTENCIAS
SIN REPARAR EN PRECIOS.
DESDE HOY NADIE
PODRA DECIR QUE
EL VESTUARIO
ES CARO.
Secciones: Confecciones - Medidas - Damas - Niños y Camisería
SASTRERIA Penalba
ESTADO 144 esq. B. NIETO

El remo chileno aquilatará su progreso en aguas peruan

Palmeiras es uno de los mejores equipos del Continente

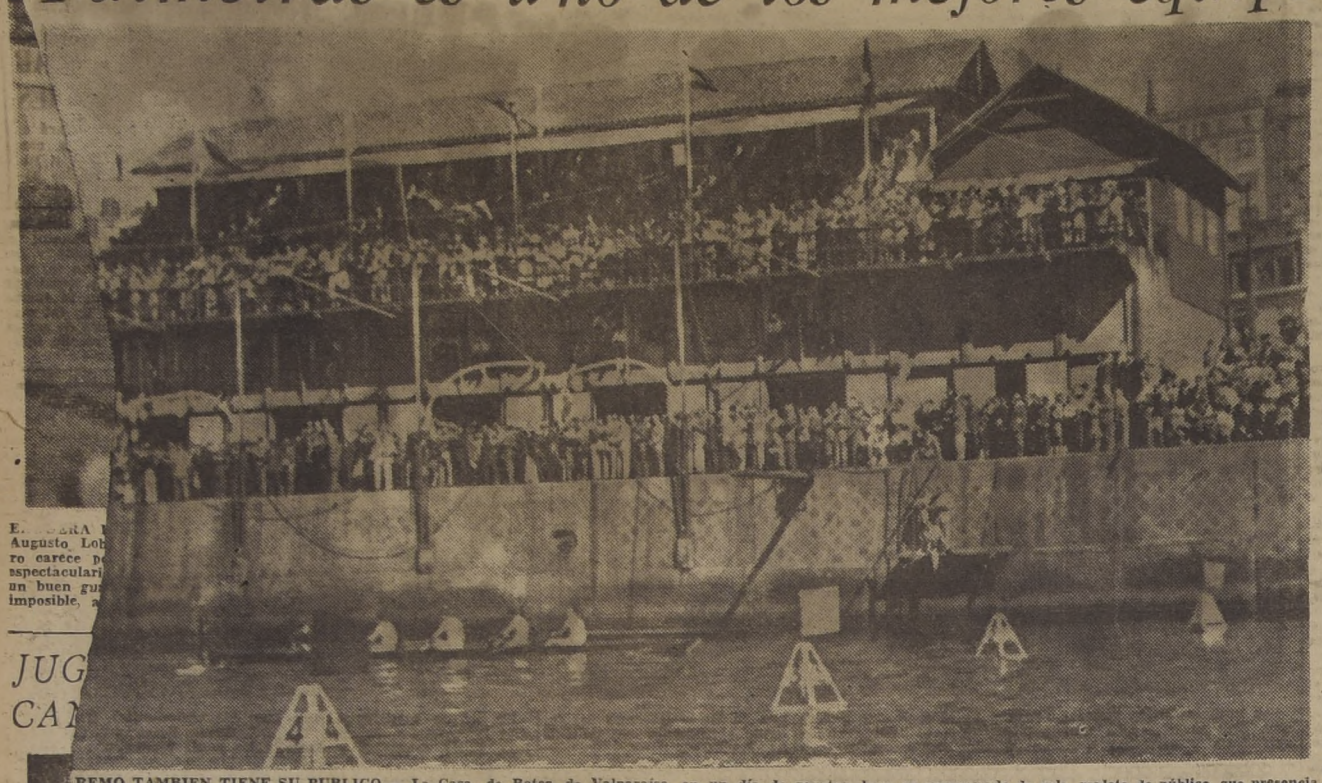

E... BERA ... Augusto Lob... ro carece pe... espectacular... un buen gu... imposible, a...

REMO TAMBIEN TIENE SU PUBLICO.— La Casa de Botes, de Valparaíso, en un día de regatas, luce su empavesado de gala, repleta de público, que presencia pruebas náuticas. Nuestros remeros irán a competir ahora al Perú, gentilmente invitados, para que participen en las regatas de la Feria de Octubre, pero que, por una paradoja, tendrán lugar en Noviembre. Hay entusiasmo en las filas, y los preparativos abundan; el remo sigue avanzando

JUG... CA...

JUEGA EL DOMINGO EN EL E. NACIONAL CON LA UNIVERSIDAD DE CHILE

Los organizadores del festival artístico-deportivo pro construcción de la Escuela de Medicina, que se hará en el Estadio Nacional el sábado y domingo venideros, están completando los detalles de los diferentes actos, que culminarán con la presentación del conjunto superior de fútbol del Palmeiras, de San Pablo (Brasil), que tendrá como adversario al team profesional del Club Deportivo de la Universidad de Chile.

El programa de estos actos, señala para el sábado 15, una reunión extraordinaria, con participación del equipo ecuestre de la Escuela de Caballería, de un conjunto de bandas militares, de las "barras" de las Universidades de Chile y Católica, cuadro chileno que bailará la "refalosa", exhibición de elegancia en automóviles, presentación aérea del Club Aéreo de Chile, y canciones que interpretará el Coro Universitario.

Finalizado este acto, se dará comienzo en los jardines del Estadio a una kermesse, con juegos y entretenimientos, ferias orientales, bailes, boite, rancho chileno, stand médico y kioscos atendidos por damas de las colonias extranjeras residentes.

El domingo se pondrá término a este festival con la reunión deportiva cuyo programa consulta como número principal, la actuación del Palmeiras, reciente vencedor de Arsenal, de Londres, frente a la "U", que se reforzará con Arriagada y Roldán, de la U. C.; Lorca, de Unión Española, y Miranda, centro half de Colo Colo.

C. de Box Huracán, de San Francisco

Se fundó en Vivaceta

Huracán de San Francisco se denominará un centro boxeril que se fundó recientemente en el barrio Vivaceta.

En su primera reunión, designó el siguiente directorio: honorarios, señores Carlos Klockmann, Luis Barney, Enrique Piedrabuena, Javier Lira y Jorge Ríos; activos, José Eduardo Muñoz, presidente; Oscar Ruz, vicepresidente; Gustavo Bernal, secretario; Juan Sepúlveda, tesorero, y Eugenio Hermosilla, director.

En las reg... noviemb...

GENTIL IN...

E... remo ... ha suma... ciones ... no para par... des competenc... Octubre. Al ... ción Chilena ... teur recibió ... particular, ... pondencia aé... los dirigentes ... se desconocen ... detalles discu... estamos en ... formar que, ... so como en ... remeros están ... trenamiento ... días, coincide... cas con la ... preparativos ... natos locales ... des. Asimismo ... diciones de ... gatas en el P... a mediados ... las festividades ... Octubre no ... del 15 de dic...

Con estas re... nales, que ten... balneario "La ... llao, se restab... blo chileno-pe... al deporte de...

Los peruanos ... en aguas chil... siones, y los ... peruanas, sólo ... tanto, ahora se ... pate que los ... cos de la Ro... han estado ... ce mucho t... de acrecentar ... relaciones.

En lo que ... gramación m... tas, nada po... pero es conve... nuestro remo ... en esta opor... sos alcanzados ... años. Ninguna ... inferior a dos ... tancia, y el t... se tendrá que ... "outrigger". P... mar, en Chil... fuera de serie... neras, se trata... tantísima ... buenos remer... Pacífico, que ... constituirse ... atracción de p... de Octubre, en...

TORNEO AU... HONOR A LO...

La Asocia... ra de Depor... que la segu... su torneo ... bol se efect... Círculo de ... portivos.

PISOS DE GOMA

PARA AUTOS y CAMIONES

COLOCADOS en 5 MINUTOS
FORROS bicicletas, sin falla desde $130
CAMARAS bicicleta desde... $ 50
MANGUERA riego 1/2 desde... $ 12
GOMA ESPONJA ANTIRUIDO y TODO ARTICULO DE GOMA

FCAS UNIDAS de GOMA SAN DIEGO 910 | MANUFAC. de GOMA 10 DE JULIO 698 ESQ. DE SANTA ROSA

EL LICOR MAS SANO. PURO DE UVA.
PISCO
UNA COPITA EN EL BAR. UNA BOTELLA EN EL HOGAR

LAMPARAS
DE CRISTAL, A PRECIOS DE RECLAME
CREDITOS
FABRICA HERCO
IRARRAZAVAL N.o 1920

Publicidad BOFILL

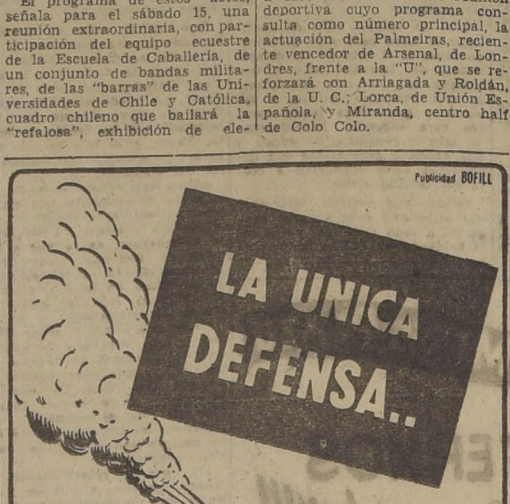

WILLIAMSON, BALFOUR & CIA., S.A.
BANDERA 140 - 6° PISO • CASILLA 118-D • SANTIAGO

CASAS a su alcance!...
para EMPLEADOS PARTICULARES de TODOS LOS SUELDOS
inmediatas al ESTADIO ITALIANO

- Casas de dos pisos. Con Sitio desde $ 330.000
- Edificación de Concreto y Ladrillo
- Losa de concreto y parquét en ambos pisos
- Dos tres y cuatro dormitorios
- Jardín y Patio
- Movilización existente
- Ubicación excepcional
- Modernos colegios en el sector
- Aire agradable en verano, clima seco en Invierno

A pesar de su gran cercanía al centro de Santiago, este sector está a mucha mayor altura que la ciudad; lo que proporciona aire y clima excelentes en todo tiempo!.

Su Casa Propia debe ser algo QUE AUMENTE DE VALOR DIA A DIA... algo que satisfaga sus exigencias... algo que le proporcione bienestar... y algo que Ud. pueda pagar sin sacrificios "extras"

Una de las 120 nuevas casas en el Barrio Residencial Estadio Italiano, está arquitectónicamente calculada para sus necesidades familiares.

EN LOS PRECIOS SE INCLUYEN HONORARIOS, CIERROS y ARTEFACTOS.

Los trámites los realiza la misma empresa.

SIN COMISION
SIN CUOTA AL CONTADO

Le ofrecemos CASAS A SU ALCANCE... por el precio... por la ubicación... y por la rapidez en la entrega!...

EMPRESA CONSTRUCTORA LAS CONDES
MAC IVER 142 · OFICINA 303

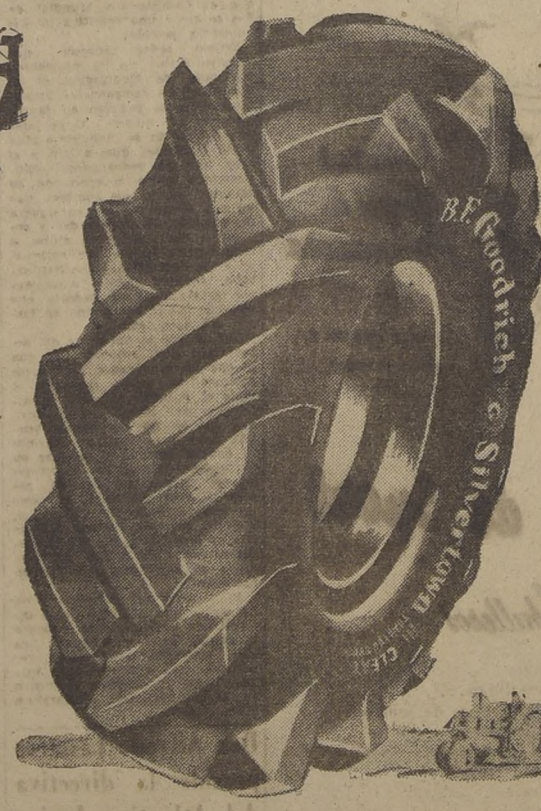

NEUMATICOS
"B. F. GOODRICH
DELANTEROS Y TRASEROS
PARA TRACTORES E IMPLEMENTOS AGRIC...
EN TODAS LAS MEDIDAS
RECIBEN CONSTANTEMENTE
HERMAN HNOS. & CIA. L...
ALAMEDA B. O'HIGGINS 1850 — SANT...

Escutti está muy agradecido de la "barra" de Colo Colo

VALOR CONSAGRADO.— Misael Escutti, el arquero del Colo Colo, ha tenido siempre la responsabilidad de custodiar el arco del conjunto más popular del país. Lo ha hecho con mucha eficiencia, y la hinchada siempre ha confiado en él

El arquero es crack a los 22 años

EN Misael Escutti Rovira Colo Colo tiene un arquero para rato. Sólo 22 años posee el meta del conjunto más popular del país, y ya cuenta con una experiencia propia de un "veterano".

Escutti es un muchacho sencillo, convencido de la responsabilidad que lo une con su exigente hinchada, y de un criterio para ver y juzgar las cosas, que impresiona favorablemente. Reacio, además, a las entrevistas, accedió, sin embargo, gustoso, cuando lo ubicamos en el aeropuerto de Los Cerrillos, en cuya Sección Informaciones trabaja todos los días, desde las 7 hasta las 13 horas.

CUATRO AÑOS

Conversamos de diversos temas, pero uno de los que recuerda más Escutti, es su ingreso a Colo Colo. "Hace cuatro años que estoy en la "tienda" alba, y sólo he sabido allí de satisfacciones. No hablo por compromisos. Así como recuerdo con especial cariño al Badminton, en donde me formé y en donde jugué desde el tercero infantil hasta el cuadro profesional, estoy también sumamente agradecido de las atenciones que he recibido en Colo Colo. Ustedes saben lo difícil que es contentar a la hinchada, pero yo no me puedo quejar. Mal o bien, ellos siempre han estado conmigo y así mi trayectoria ha sido suave. Jamás he tenido un sí o un no. ¿Qué más puedo pedir?".

POCO LUCIMIENTO

"Un arquero —nos dijo Escutti— en un cuadro grande y que marca muy bien como Colo Colo, tiene pocas oportunidades de lucirse. No es lo mismo que estar en un team chico en donde hay tiros para elegir y situaciones en donde ,siempre uno es el héroe". En mi equipo, yo trato siempre de intuir las posibles fallas de los defensores, para poder salir airoso en todas las oportunidades en que algún delantero tiene la mala idea de irse al arco..."

—¿Cuál, considera, la delantera más poderosa y peligrosa?

—Todas. Un ágil con la pelota en los pies, es siempre un peligro, aunque esté en la mitad de la cancha. Yo he visto goles muy lindos desde cincuenta metros.

—Y a propósito de goles, ¿fué legítimo el tanto del Santiago en la primera rueda?

—Con toda honradez les diré que sí. Estuvo bien la sanción del árbitro Gálvez. La pelota alcanzó a trasponer la raya. En cuanto al tanto que me marcó Luis Méndez, en el "clásico" con Magallanes, no estaba offside. Fué absolutamente legítimo y el más lindo que he podido apreciar. La "paloma" de Lucho, impecable y precisa".

TODAVIA NO...

"La selección de los arqueros está muy bien hecha. Soy hincha máximo de Sergio Livingstone. Desde "cabro" me gustó el estilo del "gordo". En cuanto a los suplentes, tanto Fernández como Chirinos, tienen iguales méritos. Que quede el que haga más méritos".

—¿Y usted...?

—¡Ah! Yo todavía no. Me queda mucho por delante y tendría un pretencioso si me colocase al lado de esos tres macanudos. Todo llega con el tiempo y yo quiero progresar cada día más, para igualarlos. La tarea es difícil, pero me la he propuesto, y ya verán".

Se aproxima la Semana del Deporte

Con motivo de efectuarse la "Semana del Deporte", que auspicia el Departamento de Deportes del Estado, las distintas instituciones que contribuirán al mejor lucimiento de los diversos festivales han elaborado ya sus respectivos programas.

Por su parte, el Santiago Moto Club llevará a efecto una extraordinaria carrera de motocicletas en el Parque Cousiño, en la que se disputarán valiosos premios que han sido otorgados por el Departamento de Deportes. El programa de esta competencia es el siguiente: Carrera ciclísticas; carreras de motos, con diez vueltas (cilindraje máximo de 350 centímetros cúbicos); pruebas acrobáticas en motos, y carrera de fuerza libre con 30 vueltas a la pista.

POSTA DE 4 ANTORCHAS

Por primera vez en el país, se pondrán en movimiento las expresiones de todas las ramas del deporte nacional, es así como la Dirección de Deportes, que ha organizado la "Semana del Deporte", pondrá de esta manera en movimiento a las instituciones del norte a sur del país, por intermedio de las cuatro antorchas que hará llegar el fuego olímpico a los cuatro puntos cardinales de nuestro territorio, y la luz para encender la Antorcha Olímpica del Deporte Nacional, que estará ubicada en la Plaza de la Constitución. Para este efecto, se utilizarán aviones de la Fuerza Aérea de Chile, ciclistas, motociclistas, yates, equitadores y remeros a fin de conducirlas.

Las cuatro antorchas tendrán el siguiente recorrido: Arica a Iquique; Iquique a Antofagasta; Antofagasta a Copiapó; Copiapó a La Serena; La Serena a Colina, en avión, y de Colina al Palacio de la Moneda en bicicletas. La otra antorcha del Sur, saldrá de Punta Arenas a Puerto Montt; Puerto Montt a Valdivia; Valdivia a Temuco; Temuco a Concepción; Concepción a Talca, en avión, y de Talca a Santiago en automóvil. La antorcha del Mar, saldrá de Alta Mar al Faro Duprat, en yate; del Faro Duprat a Valparaíso, en botes; de Valparaíso a Los Andes en motocicletas, y de Los Andes a Santiago, en la misma forma. La última antorcha saldrá del Cristo Redentor a Farellones, en patrullas de esquí del Ejército; de Farellones a La Ermita, por esquiadores civiles, y de La Ermita a Santiago, en patrulla a caballo.

TEAM INFANTIL PERUANO JUGARA EN BUENOS AIRES

BUENOS AIRES, (U. P.).— El equipo infantil de fútbol del Universitario de Deportes de Lima (Perú), vendrá a jugar a Buenos Aires en febrero, según aseguró Daniel Carpio, quien ha estado encargado de las gestiones respectivas.

"Fuera del fútbol me gusta la hípica"

—"Fuera del fútbol, me gustan mucho las carreras... pero de caballos. Hoy un habitual asistente a los programas, y cuento entre mis amistades a varios jinetes, entre otros, a Gastón Sepúlveda, que ha tenido la gentileza de acompañarme a LA NACION, el diario de los deportistas...".

—Así es que usted siempre ganará...

—"No, no crea. A veces me doy mis "porrazos", pero casi siempre me va bien. Cuando Colo Colo pierde los sábados, yo me saco las "primas" el domingo. Y así, me alterno".

—¿Cuál partido ha sido el peor de su campaña?

—"Hay uno que siempre recuerdo, por que no sé lo que me pasó. Fué en Sewell, en donde perdimos por 5 - 4. Por lo menos tres goles los pude atajar; pero... Ahí está el "pero". Es eso que uno no puede explicar".

—¿Y el mejor match?

—"No podría decírselo. Me concentro tanto, que pocas veces puedo saber si lo he hecho bien o mal. Para mí, todos los partidos hay que jugarlos bien, por que hay que responder de algún modo, al fervor de la hinchada, que nunca perdona las malas actuaciones"

¡ESA ES LA COSA! — Los muchachitos que todas las tardes juegan unas espectaculares "pichangas" en la Plaza de la Constitución, frente a nuestro diario, invitaron a Escutti a que atajara unos tiros. El crack accedió, y aquí lo vemos mientras contiene un remate por bajo. "¡Esa es la cosa!", le gritó uno de los chiquillines, entusiasmado con la tranquilidad con que Escutti se agachó para parar la pelota de trapo...

ARRIESGADO Y SEGURO.— Son éstas las principales características de Escutti, a quien vemos atajando en el suelo, mientras anula a Julio Abatte, el entreala de la "U". Aparte del fútbol, al arquero de Colo Colo le gusta la hípica. En cuestión de gustos, no hay nada escrito...

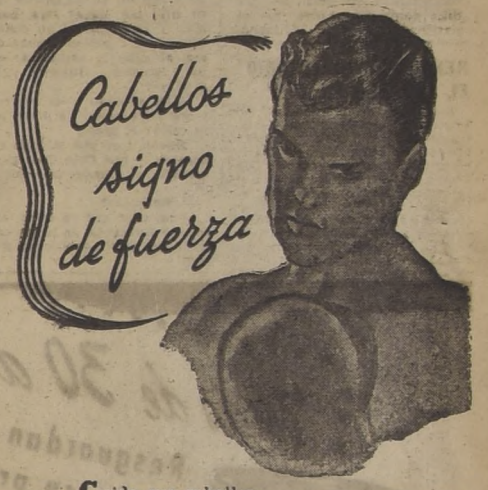

Cuide sus cabellos.
Cada mañana fricciónese la cabeza con el PETROLEO HAHN que elimina la caspa y contribuye a evitar la caída del pelo.

PETROLEO HAHN

ROFILL
rococó...
rococó...
rococó...
OBSEQUIA
PREMIOS MENSUALMENTE

SEÑORA:
PIDA A SU PROVEEDOR

Jabonela "MILAGRO" M.R.
EL PRODUCTO COMPLETO PARA LAVAR
DE TRIPLE ACTIVIDAD, PUES COMBINA
REMOJADOR • JABON • DETERGENTE •
REPRESENTA EFECTIVO AHORRO DE DINERO
Fíjese en el sello 'INDUS'
Calidad DESDE 1905 INDUS Cantidad
VENDE MUCHO DUERME

GARAGE Y ESTACION DE SERVICIO
MOTOMECANICA
S. PABLO 1750 - TEL 61085
SANTIAGO CHILE
MM LTDA
VISITE NUESTRO STAND
en la Exposición de Animales en la Quinta Normal
MECANICA DE PRECISION
Renovación y ajuste de motores a bencina y Diesel
Rectificación de cilindros
Descansos de bielas y bancos cigüeñal
Válvulas y asientos de válvulas
Rectificación de culatas.
SERVICIO EXCLUSIVO DE FRENOS "BENDIX"
Cambio de balatas
Rectificación de tambores
Reparaciones en bomba de frenos
ELECTRO AUTO
CON TESTER COMPLETO UNIVERSAL, PARA CUALQUIERA REPARACION ELECTRICA DE SU AUTOMOVIL.
DESABOLLADURA Y PINTURA DE CARROCERIAS
LAVADO Y ENGRASE A PRESION — CAMBIOS DE ACEITE — LAVADO A PRESION DE MOTORES
MOTOMECANICA
SAN PABLO 1750 —— FONO 61085
(ENTRE RIQUELME Y ALMIRANTE BARROSO)

"No he pensado en dejar el fútbol; ya verán al Salfate de 1950

La historia del Santiago invicto...

También una vez Salfate firmó contrato con 14 instituciones

SANTIAGO Salfate, el recio zaguero de Green Cross, tiene dos anécdotas que vale la pena relatar.

—"Yo, en Iquique, antes de venirme a Santiago, jugaba por el Alessandri Boca Juniors, que era el más malo de la competencia y que siempre iba último. Allí ocupaba la plaza de puntero derecho. En el match final del campeonato, nos tocó enfrentarnos nada menos que con el campeón, y esa vez, por falta del titular, debí jugar de back. Perdimos lejos, y junto con ello, el resultado significaba el desaparecimiento del Alessandri Boca Juniors de la serie privilegiada. Terminado el match, nuestro camarín se vió virtualmente inundado de dirigentes que venían en busca de nuestros mejores jugadores para llevárselos a sus respectivos equipos. A mí me rodearon por todas partes, y firmé un montón de cosas; hasta pensé que eran autógrafos de despedida. Sin embargo, al día siguiente supe la noticia: me habían alargado tantos papeles, que firmé para los 14 clubes de la Asociación. Se imaginan el lío. Ello significó que me castigaran por dos años.

—"Mientras pasaba el tiempo de la suspensión me dediqué a "pichanguear" por los barrios, y ahí me vieron de la Asociación y consiguieron liberarme de la sanción, a fin de que formara en el seleccionado que vendría a la capital. Pero les repito, que eso de firmar contrato con todos los clubes de una Liga en un momento de confusión, no es cosa que le haya sucedido a cualquier jugador".

SANTIAGO INVICTO

—"Al iniciarse el campeonato oficial de 1941, Colo Colo se concentraba en Peñaflor. Los días domingos, antes de los partidos, iban a visitarnos nuestros familiares para conversar y ver cómo estábamos. Tocó un domingo que fué mi esposa, que en esa época esperaba familia. Cuando conversaba con ella se me acercó el presidente del club, quien me preguntó qué chance le veía al equipo en el torneo.

—"Ganaremos el partido de hoy —le dije con toda seguridad—, y también seremos campeones invictos".

Luego intervino Pastene que agregó:

—"Bueno, si tú vaticinas eso, yo a mi vez te anticiparé que tu hijo por nacer será hombre. Y te propongo un convenio: si se cumplen ambas cosas, al niño lo bautizarás como Santiago Invicto. ¿De acuerdo?

—"De acuerdo" —le contesté y nos estrechamos la mano para cerrar el pacto.

"Bueno, tocó que mi hijo fué hombre, y que Colo Colo ganó ese año el campeonato invicto".

—¿Entonces?

—"Mi hijo, que ya es un excelente futbolista, se llama oficialmente Santiago Invicto Salfate".

RENOVO EL DIRECTORIO EL OSVALDO PUCCIO

La nueva mesa directiva del Deportivo Osvaldo Puccio, la integran las siguientes personas: presidente, señor Hernán Quiroz; vicepresidente, señor Samuel Mosquera; secretario, señor José Guillermo Burboa; prosecretario, señor Moisés Villalobos; tesorero, señor Carlos Cañas; protesorero, señor Eduardo Mesías; directores, señores Sigifredo Poblete y Manuel Burboa.

JUGADOR DE RECURSOS.— En la plenitud de sus medios físicos Salfate es un excelente zaguero para cualquiera de nuestros equipos. Cuando Colo Colo lo dejó de mano ingresó a Green Cross, donde realizó una campaña excelente que llegó a convertirlo como el mejor de nuestro medio en su puesto

"HE RECUPERADO MI ESTADO FISICO, Y YA ESTOY LISTO PARA REAPARECER"

"A pesar de mis 33 años, no he pensado en abandonar el fútbol", nos expresó Santiago Salfate Núñez, uno de los mas sobresalientes jugadores que nos ha enviado Iquique, y que durante varias temporadas fué puntal de Colo Colo, culminando su campaña en ese torneo de 1941, que fué triunfal para los "albos", al clasificarse campeones invictos. Se pensó luego que Salfate había concluido su carrera, y fué transferido sin mayor pompa a Green Cross, donde volvió a realizar notables campañas, que llegaron a convertirlo por segunda vez como el mejor zaguero de nuestro medio. Al iniciarse el certamen de 1949, jugó sólo en las primeras fechas, y después no se le incluyó más en el cuadro, dándosele paso a Pablo Hormazábal, para ocupar su puesto. Esta vez muchos arguyeron que ya Salfate había colgado definitivamente los zapatos; sin embargo, parece que no será así, y que se apronta para una tercera y exitosa rentrée.

—"No he pensado en abandonar fútbol. Sucedió que al iniciarse el campeonato había engordado en exceso. Estaba pesando 86 kilos y me había puesto muy lento. Hicieron bien entonces los dirigentes de mi club en prescindir de mi concurso. Ahora estoy nuevamente en condiciones de reaparecer, pués he bajado 8 kilos.

—Pero ¿no piensa todavía retirarse?

—"De ninguna manera. Creo que aún no ha llegado el mejor momento de mi carrera. Los nortinos tenemos mucho tabaco, y yo me siento como un muchacho de 20 años. Ya verán los aficionados al Salfate de 1950...".

—"Yo llegué a Santiago en 1938, formando en el seleccionado de Iquique que actuaba en el Campeonato Nacional Amateur, siempre en el puesto de back. En ese cuadro jugaban también el arquero Zuzulich, Torrico que después se fué al Audax y López, uno de los mejores punteros de la zona norte. Luego de ese campeonato me contrató Colo Colo y cuando este Club creyó que había llegado ya mi cuarto de hora, se me transfirió a Green Cross, y ahí me tienen. Han sido los dos únicos equipos en que he jugado desde que me vine del norte, hace 11 años".

En dos ocasiones me ha correspondido el honor de defender a Chile en Campeonatos Sudamericanos. Concurrí en 1942 al realizado en Montevideo y en 1946 al que se efectuó en Buenos Aires. También a esta última ciudad fuí en dos ocasiones con motivo del torneo por la Copa "Aguirre Cerda".

Todo futbolista, a través de su trayectoria, conserva siempre vividos dos recuerdos: el de su mejor partido, en que todos los aplaudieron y el de ese otro match que siempre quisieran olvidar.

El mejor partido que he jugado fué en 1941 con motivo de un campeonato cuadrangular internacional. En defensa de Colo Colo nos tocó enfrentar nada menos que a River Plate y ganamos por 2 a 1. Esa vez debí marcar nada menos que a Lausteu y les prometo que casi no lo dejé tomar pelota en los 90 minutos".

—"¿Y el peor?

—"Ah, sí; deveras que también hay que contarlo. Fué cuando Colo Colo enfrentó a San Lorenzo de Almagro. Se me designó como guardian de Beristain, y no lo toqué en todo el match; sólo lo veía pasar... Y cuando trataba de trancarlo o de quitarle pelota, le pegaba al aire. Les confieso que después de ese partido que por supuesto perdimos, llegué a considerarme como el futbolista más malo del mundo".

—"El Green Cross ahora está bien. Con la llegada de Félix Díaz se ha ensamblado por completo la delantera. Tengan por seguro que saldremos del penúltimo lugar de la tabla y ya verán el equipazo que presentaremos para 1950".

—"¿Quienes considera revelaciones del actual campeonato?

—"He visto dos jugadores muy buenos este año. En primer término nuestro half Ortiz, que ya es todo un crack y luego el zaguero Roldán, de la Católica.

—"Y quién le gusta para campeón?

—"Nadie le quita el primer puesto a la Católica. Este cuadro me dá la impresión de que en la cancha hace solo lo necesario para ganar y nada más, sin desgastarse inútilmente".

—¿Cómo formaría un seleccionado nacional?

—"Con Livingstone al arco; Arriagada y Roldán, en la zaga; Machuca, Sáez y Ortiz, en la línea media, y en el ataque con Guillermo Díaz, del Santiago, Campos, Lorca, José Fernández y Riera. Con este team, bien entrenado, pienso que Chile puede aspirar a una buena figuración en cualquier campeonato, llámase Mundial o Sudamericano".

AUN LE QUEDA.—Santiago Salfate no ha abandonado como muchos piensan. Dejó de jugar porque estaba kilos; pero ahora nuevamente se ha puesto en form en reaparecer pronto. Considera que aún la queda delante y se apronta a demostrar una vez más tod capaz

Ferroviario Alameda Campeón de rayuela

El domingo pasado, la Asociación de Rayuela de Santiago, hizo la entrega de los premios, del último campeonato métropolitano, que se cumplió con singular éxito.

Los vencedores fueron los siguientes:

SERIE DE HONOR. — Ferroviario Alameda, campeón, Copa Unión Ministerial; Noé del Valle, vicecampeón, Copa Raúl Fernández L.; La Bandada, tercer lugar, Copa Noé del Valle y Unión San José de Ñuñoa, cuarto puesto, copa Eleuterio Rojas.

PRIMERA SERIE. — Unión Ministerial, campeón, Copa Juan Martí; Eleuterio Rojas, vicecampeón, copa Los Inseparables.

PREMIOS INDIVIDUALES — Carlos Oteiza, en la serie de honor; Luis Osorio, en la misma serie; Ruperto Fajardo, primera serie; Víctor Sepúlveda, Humberto Pérez, Humberto Cornejo, Luis Aguilera, Benjamín Pinto y Desiderio Burgos.

NUEVO DIRECTORIO. — Las actividades de la Asociación Santiago de Rayuela son controladas actualmente por el directorio que integran los señores Engelberto Salas, José Muñoz, Osvaldo Contreras, Orlando Lucero, Noé del Valle, Luis Carvajal, Ramón Rodríguez, Eleodoro Yáñez O. y Olimpo Soto.

II torneo de fútbol de los días sábados

Numerosos inscritos

Existe interés en las instituciones de Fábricas y Casas Comerciales por participar en el nuevo Campeonato de fútbol sabatino, a realizarse próximamente en el Estadio Popular Santiago Morning.

Las inscripciones quedan cerradas mañana en la reunión de Delegados que se efectuará en la Administración de las Canchas del Santiago, en Avda. Ecuador esquina de la Reja, barrio Pila.

La competencia es para equipos de primera y segunda división, disputándose numerosos premios.

Se encuentran inscritos hasta el momento las siguientes instituciones: José Maiza, Dorgan, Tintorerías Viñas, Tercera Zona, Ferretera, Mueblería la Europea, Enrique Maller, Fundición Yungay, y otros que ratificarán su participación.

Más de 30 años Resguardan su prestigio

Apreciada en todos los hogares, por su perfecta concentración, científicamente calculada, para obtener un alimento completo, nutritivo y asimilable.

Basta una cucharadita, ya sea en agua caliente o leche.

NO NECESITA AZUCAR

Figuras y TROFEOS

HAY UNO PARA CADA DEPORTE

UN TROFEO

"MADEMSA"

PRESTIGIA A QUIEN LO REGALA Y HONRA A QUIEN LO RECIBE

MADEMSA

MATIAS COUSIÑO 174 Fono 62882

ADRIAN H. TORRES G.

OFRECE GARANTIZADOS

AUTOMOVILES

232 ALAMEDA 232

BUICK 1949
Dinaflow, equipado, Super Torpedo

OLDSMOBILE 1948
Serie 98. Torpedo, radio. Hidro-Matic

FIAT 1947
Topolino, convertible, flamante

CADILLAC 1946
4 puertas, flamante

OLDSMOBILE 1942
4 puertas, radio

CADILLAC 1941
Convertible, todo equipo

BUICK 1941
Super, 4 puertas, radio

LINCOLN 1939
4 puertas, radio

FIAT 1939
Balilla, 4 puertas

ESSEX 1931
2 puertas

RECIBO AUTOMOVILES EN PARTE DE PAGO

CONSIGNACIONES

AMPLIOS CREDITOS

232 ALAMEDA 232

Casa SPRINTE

VICTORIA 1092 - ESQUINA

TEMPORADA CICLIST

HEMOS RECIBIDO UN SURTIDO COMPLET

REPUESTOS Y ACCESORIOS D BICICLETAS

TUBULARES Y FORROS COLORADOS

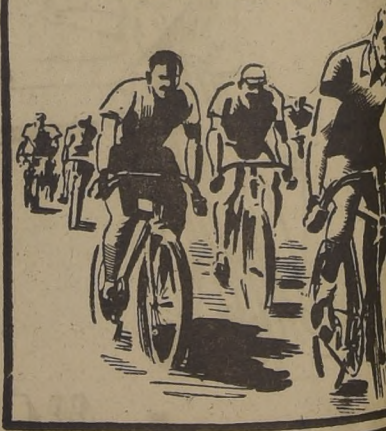

De poco CO Y DE GRAN VA alimenti SON LOS FIDEO

Sastrería Roff

TRAJES DE MEDIDA Y CONFECCION. VESTONES SP

GRANDES CREDITOS

SAN DIEGO 107 -:- FONO 81

González gana al campeón de Wimbledon

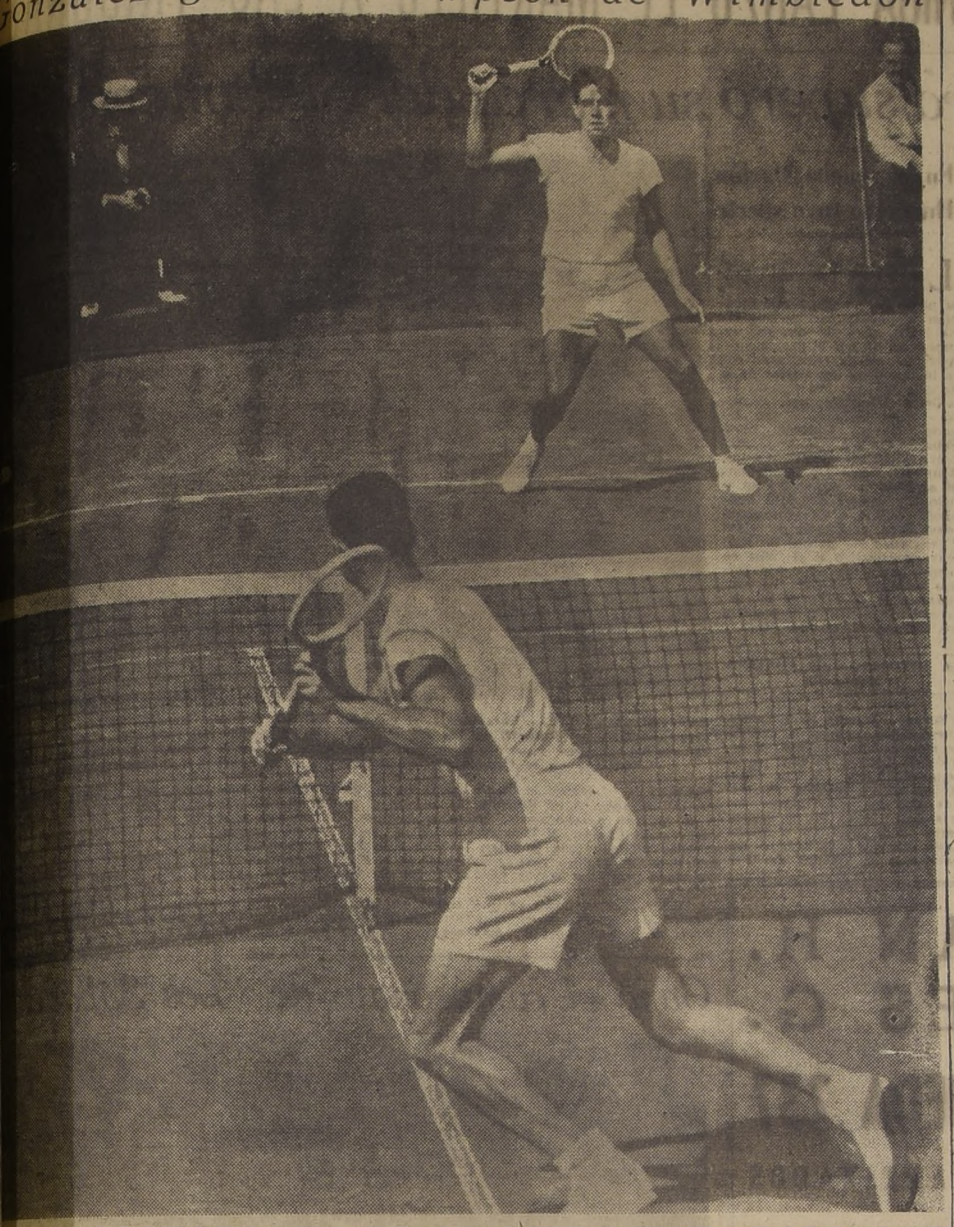

Más de trece mil espectadores presenciaron en Forest Hills la final de tenis entre Ted Schroeder (de espalda) y Richard González, que fué uno de los partidos más largos que recuerda. El primer set contó con 34 games. El triunfo correspondió a González por 16-18, 1-6, 6-1, 6-2 y 6-4. Estas cifras son un índice exacto para sacar conclusiones acerca de lo extraordinariamente reñido que resultó el match.

Después de su importante triunfo González anunció su determinación de hacerse profesional. La suya ha sido una de las campañas más meteóricas que se conocen en la historia del tenis, ya que se trata de un jugador muy joven.

...ué primero en División Especial

...e team de división especial que pertenece al Población ...ver, ocupó el primer puesto en el torneo de fútbol LA NACION. Lo integraron, de pie, de izquierda a derecha: Figueroa, Pizarro, Matte, Cortés, Martínez, Torres y Hernández. Hincados: Cortés, Cortés, Aguilera, Gallegos y Cabrera.

NUEVO CLUB DEPORTIVO POBLACION PROGRESO

Recientemente ha quedado formado un nuevo club deportivo: el Población Progreso de La Cisterna, que dedicará sus actividades a la práctica del atletismo, fútbol, básquetbol, pimpón y rayuela. El primer directorio quedó constituído por las siguientes personas:

Presidente, señor Gregorio Améstica; vicepresidente, señor Miguel Pardo; secretario, señor Onofre Orías; tesorero, señor Oscar Briceño; protesorero, señor Osvaldo Ureta y directores, señores Adolfo Shiels, Ignacio Alcaíno y Luis Molina.

Madres y Maestros:

Ningún silabario en Chile ha logrado los resultados obtenidos con el Silabario Hispano-Americano. Un niño de inteligencia corriente, aprende a leer en su casa, en 30 días, con todo agrado, y sin esfuerzo. Los adultos analfabetos aprenden solos; basta para ello darles unas pocas explicaciones para el manejo en este libro.

Para colegios y sindicatos, precios especiales, pidiéndolos a casilla 4195, Santiago.

...JADAS LAS FECHAS PARA EL MUNDIAL DE TIRO

...NOS AIRES. — (UP)

...Asociación Argentina de Tiro ...as fechas del Campeonato ...al y la competencia internacional que se disputarán en ...Aires el 4 de noviembre, ...participación de 23 países.

...programa de los campeonatos ...ndiales es: Noviembre 5, ...libre; día 6, tiro al ciervo, ...libre; día 8, carabina 22, ...en tierra y escopeta, tiro ...platillo; día 9, carabina, tres ...nes y escopeta de tiro al platillo; día 10, revólver y escopeta al platillo; día 11, tiro de velocidad (siluetas olímpicas); día 12, arma de guerra.

Se hará el próximo mes en Buenos Aires

La competencia internacional es el día 5 de noviembre con tiro de defensa; el día 11, con tiro de fusil de guerra en posición de pie; el día 12, damas con carabina y escopeta skeet.

Todas las competencias se realizarán en el polígono de Núñez, con excepción de las de escopeta, y escopeta skeet y el tiro al ciervo que se efectuarán en las lomas de Amora y en El Palomar.

PRIMER DIRECTORIO DEL REAL CAUQUENES

El primer directorio del Real Cauquenes, entidad recién formada en Barrancas, lo integran los señores Manuel Cabrera, presidente; Alfredo Segovia, vicepresidente; Juan Correa, secretario; Armando Retamales, prosecretario; Domingo Aravena, tesorero; Víctor Lobos, protesorero; Pío Ruiz, Julio Tapia y Benito Jofré, directores.

En su última reunión, el Real Cauquenes nombró diario oficial a LA NACION.

Fume MONARCH ELABORADOS CON TABACO ESCOGIDO

PASTELERIA ECONOMIA DOMESTICA
...tá abierta la matrícula para el último trimestre, de estos ...rsos, para dueñas de casa. — Hora de clase. 2.30 P. M.
VALOR DE LOS TRES MESES: $ 200.—
También hay curso especial para oficinistas de 6.30 a 8.30 P. M.
PORTUGAL 110 —:: Prof. BERTA GAUCHE

Almorranas
Las almorranas son molestas y dolorosas, y su descuido puede traer consecuencias serias.
El Ungüento MAN ZAN se prepara únicamente para combatir las almorranas. Proporciona alivio, calma la irritación y es antiséptico.
Cada tubo viene provisto de una cánula mediante la cual el ungüento se aplica sin dificultad, llegando a todas las partes afectadas.
Bases:- Hamamelis Virginiana, Alcanfor, Aceite de Eucalipto y Fenol.

UNGUENTO MAN ZAN M.R.

GRAN VENTA MES ANIVERSARIO
1912 — 1949
PRIMOROSOS VESTIDOS DE TEMPORADA

BONITOS vestidos realizados en changtung de algodón, la sencillez de sus líneas realza su elegancia, variedad en colores y tallas . . . . . $ 580.—

SIMPATICOS vestidos listados, llevan piezas atravesadas que realzan su línea. Variedad en colores y tallas, a . . . . . $ 1.200.—

PRACTICOS vestidos apropiados para playa y campo en tela listada, de algodón e hilo, a $ 720.—

PRACTICOS vestidos realizados en tela escocesa, tipo Vichy francés, de colores escogidos para campo y playa, a . . . . . $ 900.—

DPTO. MODAS — 3.er PISO

DAMOS PREFERENTE ATENCION A LOS PEDIDOS CONTRA REEMBOLSO

A CASA GARCIA MAS Y MAS BARATO EN CHILE
CASA GARCIA
ALAMEDA esq AVENIDA ESPAÑA Reembolsos Casilla 3229

Compre con tranquilidad. Ubíquese cómodamente en este frente a nuestra casa

TAMBIEN EN LIMA, ANTES DE GANAR, ZUÑIGA LANZO EL MARTILLO A LAS TRIBU

En salto alto Adriana Millard superó su marca del Sudameric

CRONICA ESPECIAL PARA "LA NACION"

VICTOR León Lacunza, cronista deportivo peruano, nos ha enviado el siguiente comentario de las etapas iniciales del Campeonato Atlético entre Pacífico y Atlántico, finalizada ayer en Lima:

Se inició el torneo internacional de atletismo. Se abrió como un abanico muy vistoso y a pesar de todo sin llamar la atención. La falta de competencia, la ausencia de las principales figuras y lo elevado de los precios, han conspirado notablemente a su mejor éxito, —30 por ciento sobre los precios del Sudamericano—. De la etapa inaugural llamaban la atención los 100 metros llanos, en que Gerardo Salazar tenía como rival al argentino Gerardo Bonhoff, y de los nuestros a Ferrando y Reyes, León Pizarro y Mayer en tercer término. A un mejor resultado técnico se confabuló un fuerte aire y una tarde bastante fría. Hasta los 70 metros Bonhoff estuvo punteando la carrera, pero en los tramos finales Salazar dió vigor a su carrera y ganó la prueba con 11" clavados seguido a un décimo por el argentino, entrando Ferrando y Reyes con similar tiempo 11"2. El primero en felicitar a Salazar fué el propio Bonnhoff, quien declaró para los lectores de LA NACION: "Es difícil que en Sudamérica haya velocista que pueda soportar la atropellada de Salazar. Ya ven ustedes, ganaba carrera, pero al final venció él".

DRAMATISMO EN UN LANZAMIENTO DE ZUÑIGA

En el lanzamiento del martillo, como se descontaba, Edmundo Zúñiga se impuso, sin ejecutar un lanzamiento a que nos tiene acostumbrado: sólo pudo lanzar el martillo a 47 m. 82. Le siguió nuestro especialista Alberto Peirano con 45 m. 95, distante del record nacional —46 m. 33 del hoy doctor Leopoldo Molinari—, que pensó batir. La nota dramática fué un lanzamiento en falso de Zúñiga que fué a dar en la tribuna de segunda, una grada antes de donde se encontraba ubicado el público. Un metro más y se produce una desgracia. En el salto alto, la nota destacada fué la superación del ecuatoriano Edgard Andrade que ganó a Hércules Azcune —por menor número de intentos— con 1. m. 85. En su intento sobre 1. m. 90 —que habría sido record del Ecuador, que Andrade posee con 1 m. 87—, botó la varilla con el pantalón cuando había transpuesto la altura. Azcune demostró estar fuera de forma, muy pesado y sin elasticidad. En los 800 metros, Hugo Ponce —argentino—, no tuvo adversario capaz; pues, nuestro representante, Antero Mongrut, no fué de consideración. El tiempo de Ponce fué de 1'57"6, mientras Mongrut homologó 2'03"4. La ausencia de Nuttini se hizo sentir, de otro modo, habríamos visto una gran carrera.

ELIANA GAETE EMPATA RECORD DE CHILE

En la prueba para damas, hubo dos gratas sorpresas. La primera la dió la pequeña y buena atleta Eliana Gaete que batió a Marión Huber —sindicada para ganar—, igualando el record de Chile para los 80 con vallas con 11"9. Desde la salida se pudo advertir la chispa de la morochita Gaete y la limpieza de sus pasos. Mejoró notablemente el tiempo que registró en el Sudamericano, ocupando el tercer puesto con 12"3; mientras la rubia Marión lo repetía con 12"2. La otra sorpresa la dió Clara Muller al imponerse, con magnífico estilo, a la recordman sudamericana, de la bala, señora Mello de Preiss, con la distancia de 11 m. 86, en tanto que la argentina ocupaba el placé con 11 m. 74.

COMO STENZENIEKS LANZO 67.19 MTS. EN DARDO

El acontecimiento de la segunda etapa, fué el duelo en la prueba del lanzamiento de la jabalina entre el argentino Ricardo Heber y el letonés Janis Stenzenieks. Y en verdad que constituyó todo un acontecimiento, tanto por lo equilibrado de la lucha, como por lo impecable de la técnica exhibida por el letonés. Hasta el último intento Heber ganaba a Stenzenieks con la distancia de 64 m 96. Entonces se le vió a Janis, calentar más aún, aflojar sus músculos y realizar una carrera sin aparente velocidad. El dardo salió de su brazo como una flecha, para clavarse a 67 m. 19, que equivalía una nueva marca sudamericana, sin homologación oficial, por no tener Stenzenieks la ciudadanía chilena. De todos modos, fué un bello espectáculo, comprobar la armonía de movimientos, tanto en el golpe de cintura, como en el despido de la jabalina, nunca antes observado en un especialista.

El próximo sábado dará una exhibición en el mismo Estadio, tomándosele una película de todos sus movimientos, desde su gimnasia preparatoria, hasta la ejecución de sus lanzamientos.

EN LA POSTA LARGA.— Gerardo Bonhoff, se rehabilitó con la actuación que le cupo en su relevo de la posta de 4x400 metros, cuyo testimonio le vemos entregando, al registrar 50,2". Se impuso el equipo del Pacífico, integrado por Mayer, Laca, a quien se aprecia superado por Bonhoff, Gallese y el peruano Antero Mongrut

En esa prueba, Marión Huber no tuvo suerte

LIMA (Especial para LA NACION, por Victor León Lacunza).— En cuanto a la posta de 4 x 400, atrajo atención solamente por la igualdad de lucha, pero sin concitar expectación, ya que el cuarteto del Atlántico estaba remendado con la inclusión de dos atletas de la Escuela Militar. Los equipos estuvieron formados así: Pacífico —todos peruanos—, con Alberto Mayer, Eduardo Laca, Eduardo Gallese y Antero Mongrut. Atlántico con: Azcune, Bonnhoff, Romero y Hammann. El espectáculo constituyó en el tiempo y carrera que hizo Bonnhoff frente a un especialista como Laca, ganándole su relevo y señalando el parcial de 50'2; muy significativo si se tiene en cuenta que el pequeño y magnífico velocista argentino, ha solicitado a la Federación, la revancha para volver a medirse con Salazar, el próximo sábado.

LA ACTUACION DE ADRIANA MILLARD

En las pruebas para damas, nuevamente tuvimos la ocasión de conocer una sorpresa, la derrota de Adriana Millard por la destacada atleta carioca Clara Müller en los clásicos 100 metros. Fué una lucha intensa, pareja, casi hasta los 85 metros, desde donde despuntó la Müller hasta doblegar a la Millard, homologando el tiempo de 12"8, mientras la chilenita lo hacía en 13" clavados. A mi entender a la Millard le faltó nervio en los tramos finales. Si bien sus piernas tuvieron toda la extensión para su impulso, carecieron de vigor para una mayor velocidad. Es posible, también, que le faltase calentar más; ya que momentos después, en el salto largo, se le pudo apreciar más suelta en sus movimientos y tanto que en el primer intento alcanzó la distancia con que a la postre se haría de la prueba con un salto superior al que consiguió en el Sudamericano, 5 m. 475. En el certamen de abril solamente saltó 5 m. 41. Eliana Gaete, por segunda vez nos dió pruebas de su valía, al ocupar el segundo puesto con 5 m. 135, superando a Clara ocupó el tercer pu 95. Marion Huber salto en que pudo señaló 4 m. 83. E da Yamasaki —nue tante—, que en e no dió muestras de defeccionó notab pando el quinto p 615.

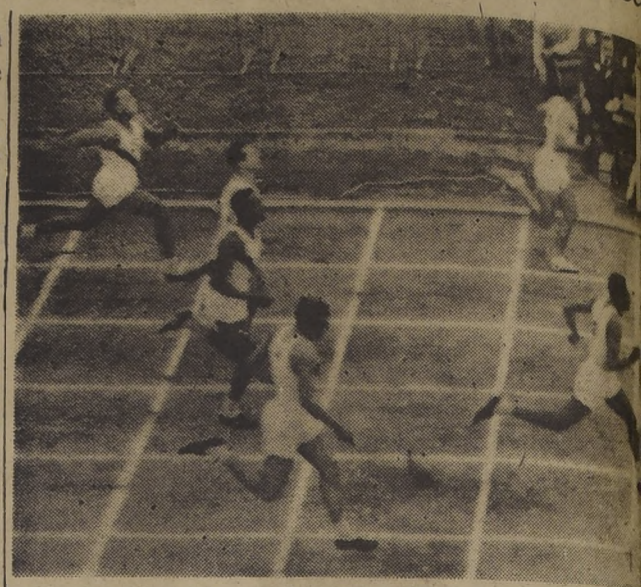

REPITIO VICTORIA.— Nuevamente, el vigoroso sprinter peruano, Gerardo Salazar argentino Gerardo Bonhoff, en los 100 metros, primera prueba del torneo de atle equipos del "Pacífico" y del Atlántico, que terminó ayer en Lima. Salazar confirmó obtenida en el Campeonato Sudamericano de 1949, sobre el mismo especia

Ganó el campeonato de "Los Sáb

Conjunto superior de fútbol del Deportivo Fuad Hirmas, que luego de vencer al Mayón y al Splendid en los partidos finales, se clasificó campeón del torneo de "Los Sábados", en el que participaron los más calificados cuadros de las industrias y casas comerciales.

Lo integran, de pie, de izquierda a derec (masajista), Pino del, Gutiérrez, Ne llo y Gatica (di dos: Lizama, Ra Cortés y Ramírez

SERVICIOS DE BENEFICENCIA Y ASISTENCIA SOCIAL
CEMENTERIO GENERAL
PROPUESTAS PUBLICAS

La Dirección del Cementerio General de Santiago, solicita propuestas públicas para la construcción del Pabellón de Nichos N.o 20.

Bases, antecedentes, planos y especificaciones, pueden consultarse diariamente en las oficinas de la Dirección del Establecimiento, hasta dos días antes de la apertura de las propuestas.

Las propuestas se abrirán el día 25 de octubre de 1949, a las once horas, en las oficinas de la Dirección del Cementerio General.

SANTIAGO, 3 de octubre de 1949.

EL DIRECTOR.

ARBITROS RECIBEN ESTIMULOS, MAÑANA

Mañana, a las 20 horas, en el local de calle Santo Domingo N.o 1234, se efectuará la repartición de premios y estímulos a los árbitros oficiales y aspirantes, que alcanzaron en 1948 los primeros lugarex en la asistencia de sus designaciones, por parte de la Asociación de Arbitros de Santiago.

Dos trofeos fueron donados por los señores Francisco Ochagavía, José Ramsay, Héctor Bravo, Lorenzo Osorio, Luis A. Medina, Carlos H. Díaz, Serafín Awad, Máximo Gazay, Juan Boffil, Cristalerías Tungay, Alonso e Hijos, Miguel Agost, Sardi y Suffiotti, Sastrería Goya, Casa García, La Guindalera, Unión Española, Audax Italiano y Liga Eléctrica de Deportes.

ADRIAN H. TORRES G.
237 ALAMEDA 237
OFRECE GARANTIZADOS
CAMIONES
F. W. D. 1947
Semitrailer, 15 toneladas, flamantes forros nuevos
G. M. C. 1947
Semitrailer, 12 toneladas, forros nuevos
F. W. D. 1947
Semitrailer, 20 toneladas, forros nuevos
FORD 1947
Carrozado
FARGO 1947
Carrozado
CHEVROLET 1946
Cuatro toneladas
FORD 1946
Carrozado
CAMIONETAS
CHEVROLET 1949
Camioneta pick-up, nueva, sin uso
CROSMOBILE 1948
Carrocería pick-up, acero
MICRO 1940
Dodge, 29 asientos
INTERNATIONAL 1939
Furgón
RECIBO CAMIONES EN PARTE DE PAGO
CONSIGNACIONES
AMPLIOS CREDITOS
237 ALAMEDA 237

Un amigo que nunca se olvida en los momentos de descanso...!

Para combatir el calor, suplir los desgastes del deporte, o de cualquiera otra actividad, se impone una BILZ, que con su acción reconfortante, genera optimismo, templa el cuerpo y alegra el espíritu. Destapar una botella de BILZ es sacarle el sombrero a la mejor bebida refrescante.

Siempre Bilz

TRAJES:
$1.495

OTRO TRAJE DE CASIMIR IMPORTADO.
$ 2.850.-
Y UN TRAJE DE NIÑO
$ 685.-
Ud. lo vé lo prueba y se lo lleva.
(Y TAMBIEN DE MEDIDA)
Creditos
Enrique GUENDELM
SAN DIEGO 225 (DONDE HACE RIM

Miles de personas visitaron ayer la Exposición

Los huasos montados fueron ayer, como siempre, la máxima atracción del programa de fiestas camperas de la Exposición.—Aquí van algunos que ayer cosecharon los aplausos del público con sus proezas

FINALIZO SEMANA DE LA NATURALEZA

Don Jorge Meléndez, presidente de la Sociedad Benjamín Vicuña Mackenna premia al viceprimero señor Luis Angel Burgos, durante el acto realizado ayer en el Teatro Continental

Se repartieron ayer los premios

Con una velada que se realizó ayer en el Teatro Continental, finalizó la Semana de la Naturaleza. La ceremonia contó con la presencia del Presidente de la Corte Suprema, señor Gregorio Schoppeler; el prefecto jefe de Carabineros, señor Jorge Ardiles; de los diputados señores Gustavo Arqueros y Jorge Meléndez; del presidente de la Sociedad de Amigos del Arbol, don Carlos Valdovinos, etc.

Hizo uso de la palabra el señor Jorge Meléndez, presidente de la Sociedad de Animales "Benjamín Vicuña Mackenna", quien rindió un homenaje al general D. Victor Figueroa, fallecido recientemente. Durante el acto fueron premiados el vice 1.o de Carabineros, señor Luis Angel Burgos, con 3.000 pesos, y con 2.00 pesos el cabo señor Eduardo Cáceres Rodríguez, entregándose también un diploma a dos representantes de LA NACION, por su noble gesto de haber recogido al perro "Dick". Se distinguió asimismo a oficiales y subalternos de la Prefectura General de Carabineros, y de la prefectura rural, por sus nobles sentimientos con los animales; al lustrabotas Pascual Salas, y a los conductores Efraín Verdugo y Francisco Quezada Dávila.

En el club de Carabineros se realizó a mediodía un almuerzo ofrecido a los directores de la Sociedad "Benjamín Vicuña Mackenna" en honor a los benefactores de la institución. Finalmente se realizó ayer en el Parque Forestal la exposición de animales regalones, durante la cual se otorgaron diferentes premios.

DICK, EL AMIGO DE ESTA CASA, PREMIADO AYER

Dick, el perro "periodista" y mascota de LA NACION, fué premiado ayer en un acto solemne con un collar y un diploma por la Sociedad Protectora de Animales. El amigo Dick fué llevado a esta fiesta perruna por nuestro compañero de labores Manuel Reyes, quien se ha constituído en el amo cariñoso de este "guardián", que desde hace tiempo forma parte del inventario de esta casa periodística.

DIA DEL ARMA DE INGENIEROS SERA CELEBRADO HOY

El "Día del Arma de Ingenieros" será celebrado hoy en Santiago con diversos actos íntimos en las unidades del arma.

Entre otros se realizarán los siguientes actos: a las 8 horas, izamiento de la bandera en la Escuela de Telecomunicaciones; a las 8.30 horas, romería al Cementerio General y colocación de ofrendas florales en las tumbas de los oficiales fallecidos; a las 10 horas, alocución en la Escuela de Telecomunicaciones, dictada por el Coronel Inspector de Ingenieros, señor Julio Santa María; a las diez treinta horas, competencia deportiva con participación de las escuelas de Ingenieros y de Telecomunicaciones y Regimiento de Ferrocarrileros N.o 1.

DON MANUEL TRUCCO REASUME PRESIDENCIA DEL BANCO CENTRAL

Ya restablecido de una larga enfermedad, hoy reasumirá sus funciones de presidente del Banco Central de Chile, don Manuel Trucco.

VICTOR DOMINGO SILVA DICTA CONFERENCIA HOY EN EL CIRCULO ESPAÑOL

La celebración del Día de la Raza, que se inició ayer con una exhibición de películas españolas, en el Teatro Real, continuará hoy con una conferencia que, a las 19.45 horas, dictará Víctor Domingo Silva, en el Círculo Español. "Imágenes españolas, la cuna del mundo colombino", se titula el tema que abordará el distinguido poeta y escritor. Durante el día, en uno de los salones del Círculo, se exhibirán interesantes documentos gráficos y literarios relacionados con la influencia hispánica en América y especialmente en Chile.

EL MIERCOLES 12

El miércoles el programa de festejos consulta, a las 11 horas, un solemne Te Deum, en la iglesia Catedral, oficiado por el Cardenal Arzobispo de Santiago, Su Eminencia José María Caro; a las 13 horas, en el estadio Santa Laura, un almuerzo organizado por el Comité de presidentes de instituciones españolas y en la noche, a las 22 horas, en el Teatro Municipal, una velada auspiciada por la Municipalidad y organizada por el Círculo de Profesionales Hispánicos con la colaboración de la Compañía Española de Comedias de María Guerrero, la Orquesta Sinfónica dirigida por Víctor Tevah y el ballet del Instituto de Extensión Musical, bajo la dirección de Ernst Uthoff.

De acuerdo con un decreto dictado por el Alcalde, el miércoles será obligatorio el embanderamiento de la ciudad.

FUNCIONARIOS DEL TRABAJO INICIAN HOY II CONGRESO

Hoy se inicia en esta ciudad el segundo congreso nacional de la Asociación de Funcionarios del Trabajo de Chile. A las 10 horas, habrá una reunión preparatoria, en la sala de conferencias de la Universidad de Chile, en que se elegirá la mesa directiva del torneo y cinco comisiones de trabajo. Las comisiones se constituirán a las 15 horas con el objeto de elegir sus directivas y a los relatores de los diversos temas.

LA ASAMBLEA INAUGURAL

A las 18.30 horas, en el salón de honor de la Universidad de Chile, tendrá lugar el acto inaugural. En representación de S. E. el Presidente de la República, asistirá el Ministro del Trabajo, don Luis Felipe Letelier, quien hablará a nombre del Gobierno. La reunión será amenizada por un grupo de distinguidos artistas. El programa de esta asamblea es el siguiente:

1.— Himno Nacional. Trío Orquestal.

2.— Discurso inaugural del presidente nacional de la Asociación, don Julio César Rojas.

3.— Verdi. Rigoletto. "Caro nome". María Rodríguez.

4.— Verdi. Traviata. "Di Provenza". Eduardo Franzani.

5.— Discurso del Director General del Trabajo, don Héctor Escribar M.

6.— "Canciones". David Aguayo.

7.— Benedit. "La Capinera". Suzy Bouquet.

8.— Discurso del Ministro del Trabajo, don Luis Felipe Letelier.

9. —Massenet. Thais. "Meditación". Trío Orquestal.

10.— Puccini. "La Fanciulla del West". Onofre Vidal Oltra.

11.— Discurso del Juez del Trabajo, don Julio Auger, en nombre del Consejo Nacional de la Asociación.

12. Verdi. Aida. "Terra addio". Regina Middleton y Miguel Norero.

13.— Godard. "Jocelyn". Trío Orquestal.

2 SOLDADOS PERECIERON EN DERRUMBE

PUERTO MONTT, 9.— En un accidente perecieron ayer dos miembros del regimiento Sangra, de esta guarnición. Se trata del cabo Segundo Nerio Medina y del conscripto Abdón Hernández, los cuales murieron al ser aplastados por un derrumbe de tierra ocurrido en la mina donde extraían material para la construcción del nuevo pabellón. Hay varios heridos de gravedad. El teniente Fernando Danus escapó milagrosamente de ser aplastado. Los funerales se efectuarán hoy.— (SCHAMUK, Corresponsal).

Mensaje de la Cruz Roja Juvenil en Día de la Paz

La Cruz Roja Juvenil de Chile, que está celebrando en la presente semana su 25.o aniversario, ha enviado, con fecha de hoy, día dedicado a la Paz, un Mensaje en el que expresa que "invoca nobles sentimientos de la humanidad, para que sacuda sus torvas intenciones, ahorrando a nuestras existencias, horas de dolor y desesperación, frescas aún en el alma angustiada de madres y niños, deudos inocentes de la última guerra, y abra un surco radiante y luminoso en que brille perennemente la Paz Universal".

Candidata francesa a Reina

Nina Antoine Plaudet, de veinte años, es la representante de la colonia francesa en la kermesse pro reconstrucción de la Escuela de Medicina. De tipo castaño claro, y ojos obscuros, Nina mide 1.60 y pesa 49 kilos. Sus deportes preferidos son la natación y la equitación. Le gusta leer y su deseo más vehemente es ir a Francia y conocer Estados Unidos

ABOGADOS ASESORES DEL CONTRALOR SEÑOR MEWES

Los señores Humberto Cifuentes y Enrique Silva, abogados de la Contraloría General de la República, han sido nombrados asesores del Contralor don Humberto Mewes.

El abogado del mismo servicio, señor David Stitchkin, renunció. En su lugar fué designado el señor René Schmidt.

ULTIMA CHARLA OFRECE HOY PROFESOR DI TULIO

Hoy en la mañana, en el Aula Magna de la Escuela de Derecho, el profesor Benigno di Tulio, titular de la cátedra de Antropología de la Universidad de Roma y presidente de la Sociedad Internacional de Criminología, con sede en París, dictará su última conferencia sobre el tema: "Derecho Penal y Criminología". Están especialmente invitados los alumnos y profesores de Derecho Penal de las Universidades de Chile y Católica. Con esta conferencia, el profesor Di Tulio pone término a sus actividades en Chile, país que visita gracias a una invitación de los Servicios de Difusión Cultural y la Facultad de Ciencias Jurídicas y Sociales, con la colaboración del Instituto Chileno-Italiano de Cultura.

HOY COMIENZA EL REMATE de GANADO

ATRACCIONES DEL MAGNIFICO TORNEO DURANTE la SEMANA

El público de Santiago se volcó ayer en la Quinta Normal para admirar los múltiples e interesantes aspectos que ofrece la 79.o Exposición Agrícola, Ganadera e Industrial de la Sociedad Nacional de Agricultura. El éxito de público del día inaugural se repitió ayer, presentando el amplio local un aspecto de extraordinaria animación. La principal atracción del día la constituyó el programa de fiestas campesinas, que tuvo un lucido y entusiasta desarrollo.

PASEO DE ANIMALES PREMIADOS

A las 11 de la mañana se inició el paseo de los animales premiados. El numeroso público asistente aplaudió el paso de los magníficos exponentes de las razas más conocidas que pueden considerarse como los mejores del país, pues a la exposición de la S. N. A., concurren los más importantes criaderos.

CONCURSO DE CARRUAJES

En la tarde, a las 14.30 horas, comenzó el tradicional concurso de carruajes, en que compitieron el Ejército y los particulares. Como todos los años, se exhibieron el birlocho en que viajaba Portales cuando lo asesinaron, y los típicos Tandem, coches de trompa, y tantos otros coches y carruajes del tiempo antiguo, tirados por briosos corceles. El público aplaudió entusiastamente la lucida presentación.

FIESTA CAMPESINA

A partir de la media tarde comenzó la Fiesta Campesina a cargo del conocido artista Chilote Campos. Hubo concursos de cuecas, topeaduras y canciones y tonadas chilenas, animadas por magníficos conjuntos de guitarristas.

LA EXPOSICION

Desde las 9 de la mañana hasta las 8 de la noche, el público recorrió los numerosos stands de la Exposición, en que se exhiben los animales de todas las razas, vacunos, caballares y porcinos, todos los cuales están distribuidos por razas y especies, en pabellones especiales.

Los sectores de la Exposición destinados a la Industria y el Comercio, han llamado poderosamente la atención, pues este año han mejorado notablemente, al punto de ofrecer una síntesis completa de las principales actividades industriales del país.

ATRACCIONES DE LA SEMANA

La Exposición permanecerá abierta al público hasta el lunes próximo, desde las 9 hasta las 20 horas. El miércoles, día festivo, habrá interesantes demostraciones de trabajo de capacidad agrícola y de arrastre de caballares. Se realizará, también, una presentación de alta escuela de equitación a cargo de la Escuela de Caballería de Quillota.

Los días sábado y domingo próximos se realizará un concurso hípico organizado por la Federación Nacional de Deportes Ecuestres.

GRAN RODEO

El tradicional rodeo a la chilena se correrá durante los días sábado, domingo y lunes próximos, en las tardes, en la medialuna de la Exposición. Se correrán seis importantes series para caballos finos inscritos, terminando el lunes, por la tarde, con el Gran Champion del Rodeo.

LOS REMATES

Hoy, mañana, el jueves y el viernes, se rematará el ganado concursante en la Exposición. Se espera que los animales premiados alcancen grandes precios en atención a su extraordinaria calidad.

PEN Club festeja hoy al poeta argentino Horrach

Hoy lunes, a las 21 horas, el PEN Club se reunirá para comer en el restaurant "Les Gourmets", invitando como huésped de honor al poeta argentino Bernardo Horrach, autor de los recientes libros "El traje quebrado" y "Los círculos del cero", que han merecido el mejor elogio de la crítica argentina y boliviana. Se ha invitado a los socios a adherir a este homenaje, y a los escritores chilenos y extranjeros. Las adhesiones se reciben en la Librería Nascimento, hasta las 19 horas.

Los huasos y las chinas pusieron la nota multicolor de sus trajes y de su gracia en la fiesta campesina de ayer en la Exposición de la Quinta Normal.

Convención de Juventud de ascendencia árabe se celebrará en Valparaíso

El próximo jueves 7 del presente se inaugurará en los salones de la Sociedad Unión Arabe de Valparaíso, la Tercera Convención Nacional del Frente Unido de la Juventud Chilena de Ascendencia Arabe, FUJCHA. El torneo continuará durante los días 28, 29 y 30 del mes en curso.

La sede y fecha de realización de esta Convención, fué acordada en el torneo celebrado en Concepción, hace algún tiempo.

CATORCE PILOTOS CIVILES RINDIERON SUS EXAMENES AYER

La señorita María Isabel Vergara y los señores Raúl Vergara, Enrique Albertz, Carlos Susti, Franz Hilger, José Vásquez, Orlando Bezaja, Jaime Concha, Alfonso Zegers, Carlos Silva, Armando Gana, Alfonso Rozas, Eduardo Botinelli y Luis Samsó, recibieron ayer sus brevets de pilotos civiles, después de rendir en forma satisfactoria sus examenes en un festival organizado por el Club Aéreo C... de Chile.

EL NIDO IDEAL PARA SU GUAGUA
Miguelina
COCHES CUNAS Plegables
COMPLETOS CON COLCHON Y ALMOHADA
CONFECCION DE PRIMERA
PRECIO $1.200
SE RECIBEN HECHURAS
PEDIDOS DE PROVINCIAS CONTRAREEMBOLSO.
SAN DIEGO 1749-B
CASILLA 4152 • TELF. 54117

FESTIVAL KERMESSE
NUEVA Escuela de Medicina
BARRAS UNIVERSITARIAS
FUTBOL INTERNACIONAL "PALMEIRAS" DE BRASIL
CUADRO FOLKLORICO CHILENO
15 Y 16 OCTUBRE en el ESTADIO NACIONAL
BAILES y entretenciones.
EQUIPO ECUESTRE ESC. CABALLERIA.
BANDAS MILITARES

Funerales de D. Miguel Luis Amunátegui fueron imponente demostración de pesar

ORADORES HICIERON AYER EL ELOGIO DE SUS MERECIMIENTOS

Numeroso y selecto cortejo acompañó ayer al Cementerio General los restos del ilustre publicista don Miguel Luis Amunátegui Reyes, presidente de la Academia Chilena de la Lengua, cuyo fallecimiento ha significado una gran pérdida para las letras nacionales.

En el Cementerio hicieron uso de la palabra, en representación de la Academia, el padre Raimundo Morales; por el partido Liberal, su vicepresidente, diputado señor Hugo Zepeda Barrios, y a nombre de la Juventud Liberal, su presidente, don Jaime Silva.

Todos los oradores destacaron los extraordinarios merecimientos intelectuales y morales del eminente escritor, cuyas obras constituyeron un valioso aporte a los estudios humanísticos, jurídicos y lingüísticos del país.

A la residencia de la familia Amunátegui Johnson han llegado innumerables comunicaciones de condolencia del país y del extranjero.

DISCURSO DEL PADRE MORALES

En los acápites principales de su discurso el padre Raimundo Morales dijo:

"Fué don Miguel Luis, abogado, notable jurisperito, historiador, lingüista y literato. Pero lo que más amó, lo que cultivó con más hondo cariño y con éxito más feliz y provechoso, fueron los estudios gramaticales, prueba clara de la elevación de su talento, pues es sabido que los dichos estudios son esencialmente filosóficos. Sobre estas materias deja muchos volúmenes, que han hecho volar su fama a un más allá de los linderos de la patria. En América no hay lexicógrafo que no cite a Amunátegui. Enumerar todos esos volúmenes sería fácil, pero fatigoso, sobre no ser muy propio de este lugar. En ellos sobresale y brilla la nota de la amenidad y el tono ora grave, ora festivo y entretenido, como para dorar la píldora, como suele decirse, pues los estudios de lenguaje son de suyo un tanto cuanto áridos y enojosos y requieren en los que los cultivan entendimiento estético, estilo desenfadado y ameno y hasta su poco de fantasía vivaz y juguetón, máxime cuando hay que corregir defectos y disparates así de palabras o morfológicos, como de frases o sintácticos.

Avalora también sus estudios gramaticales la erudición vasta y selecta. En ella hacen el gasto principal los autores clásicos modernos. En Ortografía, Amunátegui no conformaba del todo con la Academia Española: era partidario paladín y difundidor acérrimo de la ortografía llamada, no con mucha razón, de don Andrés Bello. No todos admitíamos ni practicácabmos su teoría, pero todos admirábamos la constancia, el ingenio y la absoluta sinceridad con que la propugnaba, esforzándose a imponerla y a hacerla común. Por lo demás, las ideas de Amunátegui en esta parte no carecen de prosélitos así en América como en España. Era la suya una labor seria, honrada y sincera y, por ende, digna de respeto y admiración. En Chile, pues, ha sido el señor Amunátegui, uno de los que más han trabajado en la depuración y limpieza del lenguaje. Por eso ha merecido bien de la lengua castellana y de la Academia Chilena, que por largos años le tuvo de Director.

Aflige también esta tristeza a la patria en general. Amunátegui fué altamente meritorio de ella, a lo menos en el orden intelectual y científico. Lo prueban los no menos largos que lo fué de gramática y literatura en el Instituto Nacional; lo prueban sus estudios sobre don Bernardo O'Higgins, sobre don Andrés Bello, sobre García Reyes, e innumerables otros; lo prueban la labor ímproba, inmensa, hercúlea, que se impuso en la preparación de las obras de Bello, cuya publicación fué decretada por la ley de la República en 1872. Amunátegui era gran admirador de Bello, el cual, como sabio, es alta y esplendorosa gloria de América en general y en especial de Chile, que le debe la educación de su pueblo, su Código Civil de 1855, que al decir de Menéndez y Pelayo, bastaría por sí solo para inmortalizar la memoria de un hombre, y la creación de su Universidad en 1843, desde la cual despedían en aquel entonces intensos rayos de luz, la verdad, la bondad y la belleza, estas tres augustas majestades, que en este bajo suelo suelen andar a veces un tanto separadas, sobre todo en las obras de arte, pero que en la cumbre altísima y sagrada la metafísica se unen, se abrazan estrechísimamente y aún se confunden y hacen una misma cosa, como son una cosa misma en Dios, verdad, bondad y belleza por esencia. Bello, además, es nuestro, si no por su nacimiento ocurrido en Caracas el año 1871, a lo menos por su espíritu, por su actividad literaria y científica y por los largos treinta y seis años que vivió entre nosotros. Nada tiene, pues, de extraño que los chilenos le admiren, le estudien y sigan y defiendan sus sabias enseñanzas. Amunátegui era uno de estos chilenos apasionados de Bello. Por eso no es extraño que el 2 de septiembre de 1948, fuera distinguido por el Gobierno de Venezuela con la condecoración de la Orden del Libertador en el grado de Comendador, por la larga y ardua labor que desplegó en la edición de las Obras de Bello.

Y qué decir de don Miguel Luis, como amigo? Espíritu sereno, afable, delicado, cultísimo, pródigo de los tesoros de su inteligencia y de su corazón, era una aventura cultivar su amistad. Todos se sentían bien en su compañía, especialmente el que había, que había llegado a ser casi como uno de los de su casa. Más de veinte años fuimos íntimos amigos, y por eso su muerte ha labrado en mi ánimo de manera particular y dolorosa. Sólo la consideración de que ha muerto confortado con todos los auxilios con que la Iglesia acude a sus hijos en la hora suprema despidiéndolos de la vida en paz y amistad con Dios y con los hombres, ha podido mitigar este dolor. Caigan, pues, sobre su tumba, en este fúnebre momento todas las flores de mi respeto, de mi gratitud, de mi cariño.

Noble y cariñoso amigo, adiós, y descansa en paz. Plega al Señor, que a la hora de ahora te luzca la luz perpetua; plegue a Dios que, al arribar a las playas de la eternidad, hayas despertado lleno de vida, en los brazos de la muerte. Sí, reposa en paz en el seno de la madre tierra, que te guardará piadosa hasta el día final en que, al son de la trompeta del Angel del Señor, te levantes debajo de la cruz bendita donde dormías tu último sueño y, sacudiendo tu túnica de polvo, vueles glorioso a las moradas espléndidas del cielo.

La urna que contiene los restos de don Miguel Luis Amunátegui Reyes. Sus familiares presiden el cortejo ayer en el Cementerio General

NUEVE AGRESIONES EN ULTIMAS 24 HORAS

Ocho agresiones a cuchillo y un drama que terminó con un disparo, dieron como saldo durante las últimas 24 horas, la hospitalización de nueve personas en estado de suma gravedad en los diferentes hospitales y postas de la capital. Frente al número 303 de la calle Millán se produjo el primer hecho de sangre a la 1.20 hora de la madrugada de ayer, al agredir un grupo de desconocidos con arma blanca a Eduardo Acevedo Santos, de 29 años, matarife. Fué internado con heridas de gravedad en el abdomen. A las 2.40 horas, en San Joaquín esquina con Pedro Montt, individuos que huyeron asaltaron a María Rojas Sepúlveda, Placer 1082, de 32 años, la que al ser internada en el Hospital Barros Luco presentaba una herida de gravedad en el abdomen.

A las 3.30 horas, en Tegualda esquina de Irarrázaval, desconocidos agredieron a cuchillo a José Manuel Cáceres, de 36 años, empleado, domiciliado en Girardi 1349, quien fué hospitalizado con heridas de gravedad en las manos y en la cara, en la Posta Central. Media hora después, en Recoleta esquina con Pedro Donoso, la víctima resultó ser Erasmo Flores Flores, de 24 años, domiciliado en Albano 2213. Tenía lesiones cortantes de gravedad en la espalda al ser llevado a la Posta Central. A las 5.30 de la madrugada, en el puente San Enrique de Las Condes, un grupo de desconocido agredió con cuchillo a Pedro Malhue, de 42 años, quien fué internado con heridas de arma blanca en el abdomen en la Posta Central.

Ocho a cuchillo y otra a bala, en diferentes barrios

En el momento de amanecer, en Monterrey frente al 171, fué herido con cuchillo Gilberto Marín Núñez, de 18 años, domiciliado en Serrano 360. Fué llevado al San Vicente. A las 10.30 horas, en San Joaquín frente al 401, desconocidos agredieron con arma blanca a Humberto Carrasco Soto, de 26 años. Con heridas de gravedad fué internado en la Posta 2. A las 17.45 horas, en Avenida Bernardo O'Higgins esquina con Maipú fué asaltado por desconocidos Rigoberto González Armijo, de 36 años, chofer, quien fué internado con heridas de gravedad en la Posta 3.

Lidia Rivera Carril fué detenida por carabineros de la Segunda Comisaría, por haber herido en Av. Bernardo O'Higgins 62, tercer piso, a bala, a Andrés Fernández Bascuñán, de 20 años, quien con heridas de gravedad en la pierna derecha fué internado en la Posta Central.

"Buscaremos a Juan Jerez por todo el país", declaró ayer César Gacitúa

CESAR GACITUA VERGARA
Prefecto de Santiago, supo desde el primer momento que vió a Jerez, que era el asesino ¿La causa? Gacitúa y Vergara en su diligencia en Valparaíso descubrieron que José Montenegro, era un tranquilo empleado del Correo de Viña del Mar, que nada tenía que ver en el asunto. "Allí me convencí inmediatamente que la historia de Jerez era falsa", declaró ayer Gacitúa.

Hoy se despacharán circulares y fotos del asesino prófugo

El Ministro iniciará interrogatorio en la Corte a las 9 horas

"Estamos buscando a Juan Jerez Corrales por todo el país", declaró ayer en la tarde el prefecto de Investigaciones, César Gacitúa Vergara. Simultáneamente, el Ministro don Miguel González Castillo iniciará hoy el proceso y sumario, al interrogar, por primera vez a Fernando Jerez, confeso del crimen cometido junto con su hermano, y a Jorge Ulloa Ortiz, el funcionario de la Municipalidad de Paine, quien al entregar la patente a los asesinos por la suma de mil pesos, complicó las pesquisas policiales. El Ministro se constituirá en la Cuarta Sala de la Corte de Apelaciones, donde se ventilará este proceso criminal.

La policía despachará hoy circulares a todo el país con la fotografía de Juan Jerez Corrales, mientras los detectives de la Brigada de Homicidios recorrerán los diferentes barrios de Santiago.

COINCIDENCIAS CURIOSAS

René Vergara, el diligente inspector de la Brigada de Homicidios, y cuya perseverancia permitió una de las más espectaculares pesquisas de la policía chilena, declaró ayer a nuestro reportero policial, que hay diferentes coincidencias curiosas en el crimen de Arenas. "Jerez nació en abril del año 1920, mató en abril y se casó en abril, cumpliendo así las tres etapas más importantes de su vida en un mismo mes".

"Otra circunstancia interesante, es que el mismo día en que Palacios, último propietario del automóvil, le cambió nuevamente la patente, se fundaba la Brigada de Homicidios. Fué el 22 de febrero de 1949", agregó luego.

TRANQUILOS, JEREZ Y ULLOA

Fernando Jerez y Jorge Ulloa durmieron y comieron tranquilamente ayer en la oficina de la Brigada de Homicidios, vigilados por el detective Eliecer Constetela. Ulloa tomó café con un sandwich, en la mañana, lo mismo que Jerez. En la tarde durmieron dos horas. No quisieron leer los diarios, en cuyas primeras páginas estaban sus retratos.

LIBROS POR VALOR DE $ 100.000 ROBADOS

Un robo de libros, cuyo valor asciende a más de 100.000 pesos, fué denunciado ayer a las 11 horas a la Séptima Comisaría de Carabineros, por don Laureano Díaz García, quien expuso que anteanoche, ignora la hora, penetraron ladrones a su librería ubicada en San Pablo 3291, abriendo un forado en el techo.

DAMA HERIDA EN CHOQUE DE AUTOS PARTICULARES

Poco antes del mediodía de ayer se produjo un espectacular choque entre dos automóviles particulares en Avda. Lyon esquina con Amada, al estrellarse el auto patente XG 371 conducido por José Bodeworiel con el coche patente XC 369 conducido por Eugenio Brand Errázuriz. Con heridas de gravedad en el cuerpo fué internada en la Posta Central doña Eugenia Bise de Errázuriz, de 80 años, pasajera del segundo de los vehículos.

OBRERO RECLAMA EL PAGO DE SU JORNAL

El obrero esmaltador, Raúl Angel Molina llegó hasta nuestro diario para reclamar contra la Fábrica "Artesanal", ubicada en Domingo Arteaga 291, camino a Puente Alto, la cual no le ha reintegrado $ 3.424.64 que le debe por concepto de jornales. El obrero Molina reclamó asimismo, que tampoco le han devuelto la libreta del seguro, junto con siete compañeros que fueron despedidos de sus puestos.

Canciones castellanas de J. Orrego Salas, hoy por radio bonaerense

Hoy, a las 22 horas, serán tocadas en primera audición por Radio del Estado, L. R. A., de Buenos Aires, las "Canciones Castellanas" del compositor chileno Juan Orrego Salas.

Interpretará las composiciones de nuestro compatriota la orquesta de la Agrupación Musical de Cámara, bajo la dirección del maestro José Goldeschtein, figurando como solista Mirtha Gabarini, una de las más notables sopranos con que cuenta la lírica argentina.

Semana del Niño organiza el Rotary de Providencia

El Rotary Club de Providencia, está desarrollando intensa actividad para celebrar brillantemente la Semana del Niño, que tendrá lugar entre los días 16 y 24 del presente. Por intermedio de la Comisión de Señoras, regalará a la Maternidad "Angel Custodio Sanhueza", cincuenta cunas completas, obsequio que es el fruto de beneficios que esta Comisión ha llevado a efecto especialmente con este objeto.

Presidirá este acto, el Ministro de Salubridad, don Guillermo Varas C., y asistirán especialmente invitados el Presidente de la Cámara de Diputados, el Director General de Beneficencia, los Alcaldes de Providencia y Las Condes, los regidores de dichas comunas, altas personalidades, representantes de la prensa, etc.

Otro acto de importancia será la celebración del Día de las Naciones Unidas, en la sesión-almuerzo, que tendrá lugar en la Hostería Providencia, el viernes 21 a las 13 horas. Ha sido invitado en forma muy especial a este acto, el Gerente General de la Corporación de Fomento, don Javier Olea Salinas, quien tendrá a su cargo la charla de fondo sobre las Naciones Unidas. El programa general a desarrollarse se realizará de acuerdo con los nombres con que se ha designado cada día de la semana. Homenajes a la patria, funciones gratuitas para 2.500 escolares, visitas a Hospitales, forma parte de este nutrido programa.

El Rotary Club de Santiago institución creadora y auspiciadora de la Semana del Niño, inspirada en los mismos anhelos, tiene preparado un programa que consulta actos de singular interés. Desde el lunes próximo, la Secretaría tendrá a disposición de todas las Escuelas de la capital el material gráfico informativo. Asimismo, en la próxima semana, importantes casas comerciales exhibirán en sus vidrieras motivos alusivos a esta gran jornada anual de tan elevados fines.

Nuevo directorio eligió un Sindicato Industrial

El Sindicato Industrial de Obreros Soc. "Azucarera Francesa" ha procedido a la renovación legal de su Directorio, el que quedó constituído en la siguiente forma:

Presidente, señor Jorge Olave Carvajal; secretario, señor Hernán Montero Meza; tesorero, señor Fermín González Silva; directores, señor Luis Guerra Guerra y Rodolfo Calderón Peña.

Manifestación a Srs. Osvaldo Sagüés y Antonino Alvarez

El viernes próximo en la "Mesa del Recuerdo" del Club Coquimbo y Atacama, los hijos de esas provincias rendirán un homenaje a los señores Antonio Alvarez y Osvaldo Sagüés Olivares, patricio ovallino el primero y distinguido hombre público, el segundo, que acaba de cumplir brillantemente misiones económicas y diplomáticas, encomendadas por el Supremo Gobierno.

Las adhesiones para esta manifestación se reciben en la caja del Club Coquimbo y Atacama, Rosas 1165.

Congreso de estudiantes industriales y mineros

Con asistencia de 98 delegados, pertenecientes al alumnado de las Escuelas Industriales y de Minas del país, continuó celebrándose ayer en la Escuela de Artes y Oficios el Tercer Congreso de la Federación de Estudiantes Mineros e Industriales de Chile.

La mesa directiva quedó constituída como sigue: presidente, Sergio Conejeros; vicepresidentes, Manuel Cubillo, Mario Ortiz y Héctor del Caiso, y secretarios, Herminia Vicente y Francisco Mella.

En la sesión plenaria fué aprobada la cuenta del presidente nacional, Hugo Hesse. Las comisiones de trabajo continuarán sus labores hoy y mañana, y el miércoles se celebrarán sesiones plenarias, en las que se tratarán los informes de las comisiones y se elegirá el nuevo ejecutivo nacional de la FEMICH.

HOY SE CELEBRA EL 38.o ANIVERSARIO DE REPUBLICA CHINA

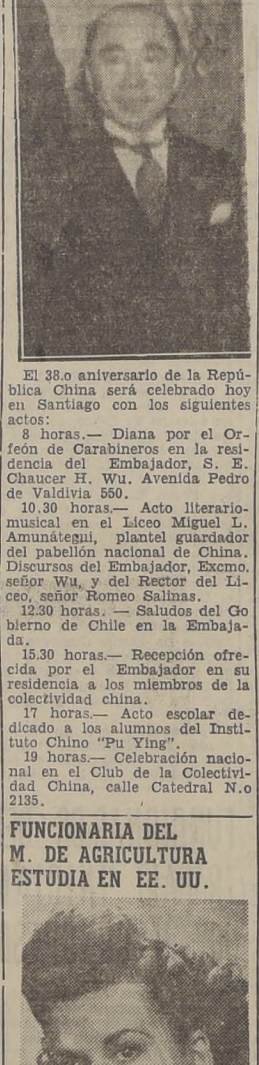

El 38.o aniversario de la República China será celebrado hoy en Santiago con los siguientes actos:

8 horas.— Diana por el Orfeón de Carabineros en la residencia del Embajador, S. E. Chaucer H. Wu. Avenida Pedro de Valdivia 550.

10.30 horas.— Acto literario-musical en el Liceo Miguel L. Amunátegui, plantel guardador del pabellón nacional de China. Discursos del Embajador, Excmo. señor Wu, y del Rector del Liceo, señor Romeo Salinas.

12.30 horas. — Saludos del Gobierno de Chile en la Embajada.

15.30 horas.— Recepción ofrecida por el Embajador en su residencia a los miembros de la colectividad china.

17 horas.— Acto escolar dedicado a los alumnos del Instituto Chino "Pu Ying".

19 horas.— Celebración nacional en el Club de la Colectividad China, calle Catedral N.o 2135.

FUNCIONARIA DEL M. DE AGRICULTURA ESTUDIA EN EE. UU.

Ingeniero agrónomo señorita Adriana Ramírez, funcionaria del Departamento de Investigaciones Agrícolas del Ministerio de Agricultura, que ha sido becada por el Departamento de Estado norteamericano para que se especialice en la Universidad de California, en el estudio y control de las malezas que invaden las sementeras.

La señorita Ramírez está ya estudiando en esa Universidad bajo la dirección del profesor W. W. Robbins, quien estuvo en Chile el año último, conociendo el problema de las malezas.

NUCLEO GRAFICO RADICAL

El presidente del Núcleo Gráfico Radical, don Domingo Tromo Pérez, ha pedido la publicación de la siguiente aclaración:

"A raíz de algunas declaraciones formuladas por algunos precandidatos a regidores, en el sentido de que cuentan con el apoyo del Núcleo Gráfico Radical, la directiva declara a la opinión pública del país, que no existen pactos de apoyo con ningún precandidato, por lo cual desautoriza terminantemente que se tome el nombre de esta entidad para tales actividades".

CRUZ COKE REGRESA MAÑANA AL PAIS

Para mañana ha sido anunciada la llegada a Santiago del senador don Eduardo Cruz Coke, quien regresa procedente de Europa donde asistió a diversos congresos científicos.

Sus correligionarios y amigos le preparan una entusiasta recepción.

Para considerar detalles relacionados con este aspecto, la Vanguardia Obrera Conservadora ha citado a reunión para las 19 horas de hoy, en el local del Partido Conservador.

"Frente al oscuro panorama del m... la mujer no puede cruzarse de br...

Berta Silva, vicepresidenta de las mujeres liberales, formula declaraciones a nuestro lítico.

A raíz de un reciente manifiesto de la Directiva del Centro Liberal Femenino de Santiago, tuvimos oportunidad de conversar con la vicepresidenta de este organismo, señorita Berta Silva, quien nos dijo: "Después de una ardua lucha sostenida por un grupo de mujeres idealistas y visionarias, la mujer chilena obtuvo, en el mes de enero del presente año, la promulgación de la ley que la incorpora, en igualdad de condiciones con el hombre, a la vida ciudadana.

"Sin embargo, el tiempo transcurrido —agrega nuestra entrevistada— nos deja un residuo de desaliento, al comprobar la aparente incomprensión que la mujer ha demostrado ante la responsabilidad que los legisladores entregaron a su conciencia.

"Esta aparente carencia de sentimientos patrióticos en la mujer chilena, esta falta de anhelos de bien público y de bien moral, esta ausencia de responsabilidad ante los problemas que afectan a la vida de la colectividad, tiene muchas explicaciones, pero ninguna justificación."

Se refiere en seguida a las mujeres de Europa y Norte América, que se han desprendido de la frivolidad para razonar por sí mismas para procurar la solución de los grandes problemas que afectan a los pueblos.

"La mujer chilena —expresa Berta Silva— ha dado pruebas de ser una mujer superior; ha evidenciado su recia envergadura espiritual en los distintos campos de acción: intelectual, artístico, educacional, industrial, etcétera, y esta superioridad hace más difícil aún justificar su incomprensión, su criterio estrecho y colonial ante la responsabilidad que le corresponde dentro de la vida cívica, pues el setenta por ciento, o más, frente al problema ciudadano contestan: "Yo no soy partidaria de que la mujer actúe en política; la mujer debe ser femenina."

"Yo no entiendo de la dirigente liberal mujer consciente escude en una ra... tística para justifi... didad egoísta, cuan... aparece rodeado d... quietantes en este vida o muerte pa... ción. Frente al ch... ma del mundo, la ... de cruzarse de br... tuar junto al ho... sión y patriotism...

"Es por esto q... liberales hemos he... do, porque de... partido la mujer ... po de acción sin ... pejismos engañosos de llevar su gran... ra construir el fu... manidad, en una ... mónica, dentro de... respeto a la perso... na", terminó dicie... ñorita Berta Silva.

MAS DE TRES MIL RADICALES FESTEJAR... SEÑOR ROSENDE EN EL ESTADIO NAC...

El Comité organizador de este acto trabaja intensamente, ultimando los preparativos

S. E. felicitó a los organizadores de este homenaje

Como hemos venido anunciando, las filas radicales preparan un gran agasajo de despedida a su ex presidente, don Alfredo Rosende Verdugo, con motivo de su designación como Embajador de Chile ante el Gobierno de Roma; merecido homenaje de simpatía y adhesión a un hombre que ha desarrollado una fructífera labor dentro del radicalismo, desde hace varias decenas de años, destacándose los 5 años que fué timón de dicha entidad política.

El comité organizador, formado por don Luis Alberto Cuevas, en representación del CEN; don Angel Faivovich, por los senadores; don Jacobo Schaulsohn, por los diputados; señora Raquel García Zamorano, por el departamento femenino; don Camilo Donoso, por la J. R.; don Raúl Morales Allende, por el departamento sindical; don Ventura Anrique Pérez, consejero nacional; don Aquiles Mancilla Espinoza, por el Círculo Valentín Letelier; y los Sres. José Martín Manterola y Pedro Valenzuela, ha desorrollado en el transcurso de la pasada semana una gran actividad, atendiendo asambleas de provincias, grupos gremiales y sindicales, entidades sociales y amigos personales del señor Rosende que han llegado hasta el Círculo de Estudios Políticos "Valentín Letelier", Agustinas 562, a hacer presente su entusiasta adhesión. Así, se puede anticipar que esta gran manifestación de aprecio y solidaridad en torno a este líder radical, contará con la presencia de más de 3.000 radicales de todos los puntos del país.

S. E. el Presidente de la República, especialmente invitado por miembros del comité, manifestó en elogiosas palabras para el festejado, su aplauso por esta iniciativa y estará presente en el acto, a efectuarse el sábado 22 en el Estadio Nacional.

Se nos encarga comunicar que para atender consultas y adhesiones, el comité organizador está funcionando diariamente de 18 a 20 horas en el local edl Círculo Valentín Letelier, Agustinas 562.

Apolonides Parra Pradenas candidato a regidor por Santiago

Hoy a las 20 horas celebra una importante reunión, en su secretaría de Rosas 1269, el comité que dirige los trabajos de esta candidatura, con los centros y gremios que han encontrado en el señor Parra Pradenas su más genuino representante.

Asistirán, especialmente invitados, los diputados señores Pedro Rodríguez, quienes patrocinan la candidatura del señor Parra Pradro Cárdenas y Serafín Soto Rodenas.

DON CARLOS VALDOVINOS, CAN... A REGIDOR EN COMUNA DE S...

APARTE DEL RADICALISMO CUENTA CON IM... SECTORES INDEPENDIENTES Y POLIT...

En las esferas radicales se estima un verdadero acierto el acuerdo de la Asamblea Radical de San Miguel de levantar la pre candidatura a regidor por esa comuna, del distinguido hombre público, don Carlos Valdovinos.

Por sus antecedentes personales y por su espíritu público, esta candidatura ha despertado enorme entusiasmo, tanto en el seno de la Asamblea Radical de San Miguel, como entre los habitantes en general de esa extensa comuna. Cabe recordar al respecto, que don Carlos Valdovinos fué presidente de la Corte Suprema de Justicia, y en el Gobierno del Presidente Aguirre Cerda, le cupo desempeñar la Cartera de Defensa en su primer gabinete, como también desempeñó la del Interior, ambos cargos con el aplauso del país.

Sus amigos personales, después de agotar todos los medios convincentes, lograron que el señor Valdovinos aceptara ir a la lucha, porque con ello sirve, en primer lugar, a su partido y luego, a los habitantes de San Miguel, que reclaman de un hombre de las condiciones morales e intelectuales de don Carlos Valdovinos.

Con este motivo, se constituyó un comando político, bajo la presidencia del actual regidor y ex Alcalde, don Pedro Alarcón, integrado por el entusiasta y gran benefactor del radicalismo de San Miguel, don Severino Pazos; completando los cargos los Sres. Aristóteles Berlendis, 2.o vocal del CEN; don Claudio Salas y los señores... rrer, Luis Gaso... Cleofa Torres y ... radicales de San ...

El punto más ... esta reunión consa... dió cuenta de que ... dovinos había ace... didatura lo que ... júbilo, pues se ha... en reiteradas ocas...

A continuación ... unirse mañana, ... cuenta de la labo... nombrar el comité ... las comisiones de ...

DEFUNCION

Ha de... nuestro ... señora ... ISAU... vda. ...

Sus fu... tuarán mañana a... General, partiendo ... de su casa habita... 1880, a las 10 hora...

DEFUNCION

Tengo el sentimi... nicar a mis relacio... el fallecimiento ... esposa, señora ...

MABEL HOPE ...

Sus funerales se ... partiendo el corte... Ahumada 47, 2.o p... rio General (distri... horas.

DEFUNCION

Ha de... en Quil... querida ... abuelita, ... MERCEDES ... SANTANDER ... SANTA CRUZ

Sus restos serán ... en el Cementerio G... tejo saldrá a las 15 ... Plaza Chacabuco. ... Sus h...

DEFUNCION

El martes 11 del presente, a las 9 A. M., en la Parroquia de la Vera Cruz (Lastarria 124, se oficiará una misa aplicada, por

MARIO CARVAJA CASTRO, y ORLANDO VILAZA RIVOLTA

Se invita a todos los que fueron sus amigos y compañeros de estudios, y especialmente a sus familiares.

Sus condiscípulos del Instituto Superior de Comercio

¿FUNERALES? Azócar

Forb... COMPAÑIA 10... SAN ANTONIO 4...

SERVICIO DE BENEFICEN... Y ASISTENCIA SOCIAL

EMPRESA DE POMPAS FU...

DE LA BENEFICENCIA PUBLICA

SERVICIO DIURNO Y NOCTURNO

OFICINA PRINCIPAL: San Antonio N.o 456 Fono 32361

TALLERES: Panteón N.o 803 Fono 88995

QUINTA NORMAL: Mapocho 4198 Fono 91707

SAN... RE... Ey... N.o ... Fo...

S. E. IRA A PUNTA ARENAS EN DICIEMBRE

Prometió al Alcalde J. Cvitanic, mantener el régimen aduanero

El Excmo. señor Gabriel González Videla anunció al Alcalde de Punta Arenas, don Jorge Cvitanic, que visitará esa ciudad en diciembre o enero próximos, para inaugurar el oleoducto de petróleo de Cerro Mananciales a Puerto Percy, durante la audiencia que le concedió la semana pasada. En esa ocasión, S. E. resolvió favorablemente varios problemas locales de la progresista ciudad austral y de la provincia y, principalmente, prometió que no se innovará en el tratamiento aduanero de excepción de que disfruta Punta Arenas, según informamos en detalle a continuación.

S. E. se impone del memorial con problemas de Punta Arenas, que le entregó el Alcalde, señor Jorge Cvitanic.

EL REGIMEN ADUANERO

Punta Arenas cuenta, desde hace muchos años, con un tratamiento aduanero de excepción. El actual Administrador de Aduanas en dicha provincia, ha elevado un informe en el que suprime a la superioridad respectiva el establecimiento integral del régimen aduanero vigente en el resto del país. Ante esta actitud, todas las fuerzas vivas de Punta Arenas se aprestan a defender sus justos derechos en esta materia, como única manera de sobrellevar las contingencias derivadas del aislamiento geográfico y las limitadas posibilidades económicas de su población.

A este respecto, S. E. manifestó que sería mantenido el actual régimen preferencial en materia aduanera, de acuerdo con los anhelos de los vecinos de Punta Arenas.

REPARACION DE DESTROZOS DEL RIO

En vista de los destrozos causados en el mes de junio último por el Río de las Minas, de Punta Arenas, S. E. el Presidente de la República ordenó el rápido despacho del decreto del Ministerio de Obras Públicas, por el cual se destina la suma de 700 mil pesos para dar término a las obras de reparación que se están ejecutando. El Ministro de Obras Públicas, señor Ernesto Merino Segura, en antecedentes de estas gestiones, está preocupado del problema y realiza las providencias del caso para obtener los fondos necesarios.

CONSTRUCCION DEL GIMNASIO CERRADO

El Primer Mandatario apoya la gestión realizada ante el Ministro de Obras Públicas, en el sentido de que se destine la suma de 500 mil pesos del próximo presupuesto para la terminación de las obras de habilitación del gimnasio de Punta Arenas, obra de gran envergadura que será inaugurada en el mes de febrero de 1950.

OBRAS DE PAVIMENTACION

El Alcalde de Punta Arenas se refirió a la conveniencia de establecer un régimen preferencial en esa ciudad para la ejecución de obras de pavimentación, en vista de que éstas se hallan paralizadas hasta el año 1951. El Primer Mandatario manifestó que, conjuntamente con el Director General de Pavimentación, estudiaría la situación planteada, la que sería solucionada de acuerdo con los intereses de dicha ciudad.

FRANQUICIAS ADUANERAS

S. E. prometió incluir en la próxima convocatoria del Congreso Nacional, el proyecto de ley del diputado señor Exequiel González Madariaga —ya informado favorablemente por la Comisión de Hacienda—, que concede a los residentes en Aysen y Magallanes ciertas liberalidades aduaneras en los casos de que se trasladen al centro del país.

VIAJES DE TURISMO AL NORTE

El Jefe del Estado manifestó que estudiaría la posibilidad de que anualmente un buque de la Armada Nacional realice un viaje de turismo desde Punta Arenas, transportando al centro del país a residentes de escasos recursos que desean conocer el resto de la República, iniciativa considerada como de verdadera chilenidad en vista del aislamiento geográfico de Magallanes.

LICEOS DE HOMBRES Y DE NIÑAS

S. E. prometió apoyar ante el Ministerio de Educación las gestiones que se realizan para obtener de dicha Secretaría de Estado que proporcione los fondos necesarios para dotar de un internado al Liceo de Hombres y para iniciar las obras de construcción del Liceo de Niñas en la ciudad de Punta Arenas.

S. E. IRA A PUNTA ARENAS

S. E. el Presidente de la República manifestó, finalmente, que iría a Punta Arenas en diciembre o enero próximos, con motivo de la inauguración del oleoducto tendido entre los yacimientos petrolíferos de "Los Manantiales" hasta Puerto Percy, obra que quedará totalmente terminada para esa fecha.

El señor Cvitanic regresará mañana a Punta Arenas, por vía aérea.

CANDIDATA DEL FESTIVAL DE MEDICINA

CLARA TYROLER LEDERER, es la candidata oficial de la colectividad húngara al título de Reina del festival pro Escuela de Medicina, que se realizará el sábado y domingo próximos, en el Estadio Nacional. Clara tiene 20 años, mide 1.65 y pesa 54 kilos. De largo pelo castaño y vivos ojos obscuros, hace sólo 20 meses que está en Chile trabajando en fotografía. Gusta de la natación y de la música clásica. Esta tarde, junto con diez candidatas que optan al título de soberana, será presentada a la prensa y a la radio de la capital, en el cocktail que el comité organizador del festival ofrecerá en el Waldorf

SOBRE TURISMO Y CREDITO NAVIERO SE TRATARA HOY

Los proyectos de creación de un Servicio Nacional de Turismo y de un Departamento de Crédito Naviero dependiente de la Corporación de Fomento de la Producción, serán estudiados hoy por el Consejo Nacional de Economía.

A petición del Excmo. señor Gabriel González, que presidirá la reunión, el Consejo celebrará sesión plenaria a las 19 horas, en el salón de honor de la Presidencia de la República.

Arqueólogo israelita dará conferencias en Santiago

El eminente arqueólogo judío y profesor de la Universidad Hebrea de Jerusalén, Federico Lachman, ha anunciado su viaje a Chile en el curso de la presente semana. El distinguido visitante aprovechará su permanencia entre nosotros para dictar varias conferencias, una de las cuales se efectuará en la Sala de Conferencias de la Universidad de Chile, sobre el tema: "El Camino hacia Israel". Esta conferencia será ilustrada con fotografías y películas documentales de gran valor científico e histórico.

El profesor Lachman ha dirigido varias expediciones arqueológicas en el Medio Oriente, y es autor de libros fundamentales para apreciar el valor histórico de las Sagradas Escrituras.

SEMANA NACIONAL DEL INGENIERO, ORGANIZAN

Del 7 al 12 de noviembre se realizará la Semana del Ingeniero, que anualmente realiza la Asociación de Ingenieros de Chile, en colaboración con el Instituto de Ingenieros de Chile, el Instituto de Ingenieros de Minas y el Instituto de Ingenieros Químicos de Chile.

La Comisión designada para el efecto, la preside el Ingeniero Marcelo Honorato Cienfuegos, y está integrada por representantes de las siguientes instituciones: Por Asociación de Ingenieros de Chile, Ing. Marcelo Honorato C., por Instituto de Ingenieros de Chile; Ingeniero Jorge von Bennewitz D., por el Instituto de Ingenieros de Minas de Chile; Ingenieros Benjamín Leiding y Máximo Latrille.

El programa que se realizaría este año comprende una Asamblea de asuntos económicos, una asamblea de acción gremial, reuniones de las especialidades para tratar de asuntos técnicos y de política técnica, recepciones de los alumnos que este año egresan de las Universidades, visitas industriales, etc. Los diferentes actos y reuniones se efectuarán, unos días en Santiago y otros en Valparaíso.

Entre los actos sociales se ha incluido, además de la tradicional reunión de clausura, una comida del recuerdo, en la que se agrupan los ingenieros según los años de egreso de las universidades.

El Congreso de Instituciones Femeninas se dedicó ayer al trabajo de comisiones

HAY PONENCIAS DE GRAN INTERES QUE ESTAN ESTUDIANDO

El Segundo Congreso Interno de la Federación Chilena de Instituciones Femeninas, inaugurado el sábado, prosiguió ayer sus actividades con asistencia de gran número de delegadas de provincia y de Santiago.

La sesión inaugural de la noche del sábado, que por lo avanzado de la hora tuvo que suspenderse, continuó ayer en la mañana, en el aula de la Escuela de Derecho. Los dos informes que restaban, de las presidentas de los consejos provinciales de Talca y Santiago, fueron rendidos y aprobados, demostrando, como los anteriores, que la FECHIF ha cumplido una interesante labor en favor de los postulados sociales, culturales y políticos de la mujer.

TRES COMISIONES

Al mediodía comenzaron a conocer y debatir interesantes trabajos, las siguientes comisiones:

Comisión de declaración de principios y estatutos: presidenta, Georgina Durand; directora de debates y relatora, Arinda Carvajal; secretaria Berta Santiago de Caldera; comisión de proyectos especiales: presidenta, María Rojas de Hidalgo; directora de debates y relatora, Victoria de Cabezas, y secretaria, Ana López; comisión de trabajos: presidenta, María Luz Leng; directora de debates y relatora, Lucy Barros y secretaria Juana Díaz Ulloa. Durante todo el día de hoy, seguirán trabajando dichas comisiones.

LUCIDA FUNCION DE ALUMNAS PRIMARIAS

Se efectuó ayer un acto literario organizado por las escuelas de niñas 136 y 109, a fin de incrementar fondos para las obras sociales de estos establecimientos. La señorita María Teresa Córdova, profesora de ambas escuelas, puso de relieve la importancia de la cultura física. El acto se realizó en el Teatro Esmeralda y prestó su concurso la banda de la Fuerza Aérea.—En el grabado presentamos a las intérpretes de la "Polka de los Paraguas". Figuran Fresia Rojas, Iris Munday, Inés Miranda, Margarita Verdugo, Angélica Rodríguez, Gladys Expósito, Cristina Carvallo, Norma Guzmán, Dora Medina, Noemí Cortés, Teresa Salas, Marta Salinas, Corina Gallardo, Margarita Cortés, Helga González, Benigna Vidal, Eglantina de la Fuente, Concepción Cárdenas, Eugenia Aravena y Trinidad Rojas

PRODUCTOS DE BELLEZA "HAMPDEN" OFRECEN VALIOSOS PREMIOS A LAS REINAS DE LAS FIESTAS PRIMAVERALES

Productos de Belleza Hampden han ofrecido magníficos premios a las Reinas de las próximas fiestas de la primavera, y también a los lectores de LA NACION que acierten en el nombre de la niña que las presidirá. Detalles completos de los premios y forma de participar en el concurso, se ofrecen diariamente de lunes a viernes, de 21 a 21.15 horas, en el programa que se transmite por CB 57 Radio Soc. Nac. de Agricultura.

PREMIOS A LAS REINAS

Productos de Belleza Hampden ofrecerán a las triunfadoras de las próximas fiestas primaverales, los siguientes premios:

1.o— Un viaje de ida y vuelta a Buenos Aires.

2.o— Un viaje y permanencia de diez días en Viña del Mar.

3.o— Un viaje y permanencia de diez días en Playas Santo Domingo.

4.o— Varios estuches de Belleza Hampden.

PARA LOS LECTORES DE "LA NACION"

Además, Productos de Belleza Hampden han acordado obsequiar $ 3000 al lector de LA NACION que señale el nombre de la futura Reina Universitaria. Para tener opción a este premio, basta llenar el cupón adjunto y enviarlo a la dirección indicada. En caso de que varios lectores acierten, los 5 mil pesos se sortearán ante Notario Público, en una audición que se realizará al día siguiente del que sea conocido el nombre de la reina.

Pueden participar en este concurso, todos los lectores de nuestro diario y todos los auditores del programa "Productos de Belleza Hampden" que, como decimos, se transmite por Radio S. N. A., CB 57, de 21 a 21.15 horas, de lunes a viernes, inclusive

CONCURSO DE BELLEZA "HAMPDEN"

La Srta.....

representante de .....

.....

será elegida Reina de las Fiestas Primaverales Universitarias.

Nombre:.....

Dirección:.....

NOTA.—Este Cupón, escrito con letra clara, debe ser enviado a "Concurso de Belleza Hampden". — "Publicitas", Ahumada 71, o a Casilla 4036.— Santiago.

Dirigentes sindicales del Seguro Obrero se reúnen

Los presidentes de los sindicatos afiliados a la Confederación Nacional de Sindicatos de la Caja de Seguro Obligatorio se reunirán a las 19 horas de hoy, en Amunátegui 253, para considerar la situación económica del personal de los servicios. En la misma reunión se dará cuenta de las peticiones hechas por la directiva a S E. el Presidente de la República, al Ministro de Salubridad y al Consejo de la institutción.

A esta reunión asisten dirigentes de todo el país.

Congreso Interamericano de Estadística, fué aplazado

El Gobierno de Colombia ha comunicado a nuestra Cancillería y a las de los demás países americanos, el aplazamiento del Segundo Congreso Interamericano de Estadística, convocado para el 7 de noviembre próximo en la ciudad de Bogotá. En la misma comunicación se informa que la Tercera sesión de la comisión del Censo de las Américas, se realizará entre el 9 y el 21 de enero próximo, y el Congreso de Estadística, del 16 al 28 del mismo mes.

Las solàpas aplastadas acusan al terno hecho a máquina!...

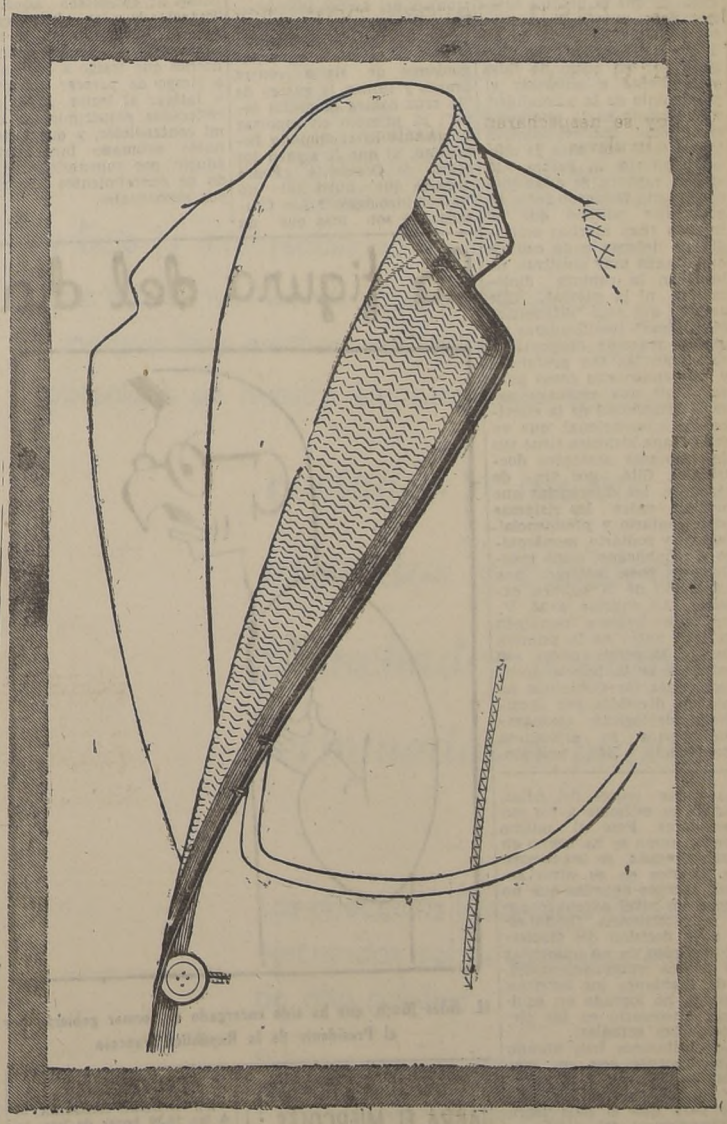

Ud. no tiene la obligación de conocer los secretos de la sastrería... pero si debe diferenciar entre un terno hecho a mano, detalle por detalle, de uno cortado, armado y cosido a máquina!...

Las solapas del terno terminado a máquina son aplastadas, deformables, tiesas, sin vida!...

En los grandes talleres de Los Gobelinos,

las solapas de los ternos hechos como de medida,

se arman, cosen y montan a mano,

individualmente en cada terno..

El operario vigila que la posición sea correcta...,

que la vuelta quede en su sitio...,

que la solapa tenga elegancia y vida!

Un terno de Los Gobelinos, listo para vestir, es trabajado con la misma minuciosidad de un terno sobre medida!... Por eso tienen más vida... más lucimiento y más duración!

En "Los Gobelinos" hay un terno listo para vestir, a su exacta medida, que puede decidir su porvenir

Si es de Los Gobelinos se distingue

Ahumada esq Compañía

Publicitas

LA NACION AÑO XXXIII N.o 11,632

Empresa Periodística "LA NACION", fundada el 14 de enero de 1917.— AGUSTINAS 1269.— TELEFONO 82222.— CASILLA 81-D. Presidente del Consejo y Director RAMON CORTEZ PONCE: Gerente ANTONIO FERREIRA MEDINA.— Consejeros: CARLOS VASSALLO ROJAS, BOLIVAR APARICIO T., EILERT HERUD M. y JOSE RAMSAY.— Jefe de Redacción: DOMINGO ARTURO GARFIAS; Jefe de Informaciones: WARINO ESPINOZA C.; Jefe de Propaganda: CARLOS ALZOLA G. Representantes para EE. UU. y Canadá: THE N. DE FILIPPES Co. 551.— FIFTH AVENUE.— New York, 17 N. Y. Servicio Noticioso Extranjero: UNITED PRESS ASSOCIATION.— Servicio Fotográfico Extranjero: ACME. — Agentes y corresponsales en todas las ciudades y pueblos de Chile.
SUSCRIPCIONES: Un año, $ 756; seis meses, $ 380; tres meses, $ 195.— Valor del ejemplar del día, $ 2.—; atrasado, $ 4.—. Valor del ejemplar días domingos, lunes y festivos, $ 3.—; atrasado los mismos días, $ 6.—

Santiago de Chile, lunes 10 de octubre de 1949

SACRIFICIO PARA TODOS

Nunca habían podido ser más oportunas las palabras dichas por S. E. el Presidente de la República, durante el banquete de la Sociedad Nacional de Agricultura, que en estos momentos en que, de una manera excesivamente peligrosa, los grupos determinantes de la vida nacional actúan en constante presión de defensa de sus intereses inmediatos, con lamentable descuido de una realidad económica que afecta en conjunto a toda la ciudadanía.

Al hacer un llamado a los productores, a los asalariados y a los partidos políticos que lo secundan en su tarea gubernativa, el Presidente González Videla no ha hecho sino que colocar la realidad actual, y la de un próximo futuro, en sus verdaderas proporciones.

Ni pretendiendo la mantención y aún la expansión de sus actuales ganancias los productores y altos comerciantes, ni prolongando y reiterando nuevas exigencias de alza de sueldos y salarios los que viven por sus manos, van a obtener otra consecuencia que la agravación de un caos económico totalmente ajeno a los deseos y a las orientaciones del Gobierno.

Productores y asalariados tienen que compenetrarse de la gravedad de la hora presente. Una gravedad que no ha sido determinada ni por errores del Gobierno ni por mala suerte, sino que por la fatal independencia en que viven las naciones en esta edad nueva, que hace que los efectos de los fenómenos económicos y sociales se proyecten hacia todos los rincones del mundo, como un sino inexorable.

Es de la esencia de las obligaciones de un Gobierno velar por que tales consecuencias encuentren al país en un verdadero pie de guerra defensivo. Para ello sólo puede pedirse la unidad "para enfrentar y superar las circunstancias críticas de los tiempos que se avecinan".

El Presidente de la República tiene fe en que podrá superar las dificultades que constituirán al año próximo en un lapso de suma gravedad. Esa fe deriva de la comprensión que todos los chilenos ofrezcan para aportar la cuota de sacrificios —frente al interés colectivo— que les corresponde dentro de la esfera de actividades de cada cual. "El respaldo abnegado, resuelto y patriótico de los partidos democráticos", como ha dicho el sábado S. E., puede asegurar, para el porvenir, la superación de los problemas que afectan la vida nacional. Pero es necesario que ese respaldo sea generoso y franco, sin reticencias ni egoísmos. Porque la economía no es asunto que afecte a unos pocos privilegiados, sino que en sus proyecciones envuelve a todos los seres humanos, aún a aquellos que, momentáneamente, se creen indemnes a todo mal futuro.

La política y la desvalorización

Los efectos de la desvalorización de la libra esterlina en la economía de Gran Bretaña comienzan a hacerse visibles. Mediante ello, automáticamente han aumentado las reservas de oro del país en un cuarenta por ciento, se han abierto nuevos mercados a la exportación británica a precios de competencia, y la posición económica británica aparece, de la noche a la mañana, mucho más asentada. De esta convulsión de tipos de cambio surgen algunos hechos inevitables: todo lo que se ha ganado résultaría perdido si el costo de la vida provoca reclamaciones de salarios que antes no tenían justificación.

Ese es, precisamente, el camino de los costos más altos, de los precios más subidos, de la inflación; por ello es ahora más necesario que nunca en Gran Bretaña la restricción en los salarios, costo y precios. No se puede negar que el aumento en el costo de la vida será una carga, pero constituye una carga mucho más leve que la desocupación en masa, que las reducciones de salarios que la eliminación de los servicios sociales, y que la pobreza general para todo el pueblo. Por ello, el método aplicado por el Gobierno británico ha sido el más acertado, y más aún, el único posible.

Al determinar su política de desvalorización, acaso el Ministro de Hacienda y sus colegas del Gabinete británico tuvieron presente el caso de 1931. En aquel entonces, un Gobierno laborista sin experiencia debió encarar los efectos del retorno al standard oro impuesto por Churchill, combinados con la crisis norteamericana. Al intensificarse la crisis, los banqueros del mundo, estimulados por una frenética campaña en la prensa británica de oposición, perdieron confianza en la libra esterlina. y la oposición clamaba que la libra esterlina sólo podía ser salvada mediante la reducción de las asignaciones de cesantía.

MacDonald y sus colegas estimaron, ante esto, que su deber patriótico consistía en evitar la desvalorización reduciendo los servicios sociales. Al hacerlo, dividieron el Gabinete y luego se formó un Gobierno "nacional" con el propósito expreso de salvar la libra esterlina. Su primera reacción fué abandonar el standard oro, después de lo cual el partido de Churchill ganó una elección y aplicó su política de cercenamiento de los servicios sociales. Al mirar ahora la situación creada, se advierte que la verdadera tonificación fué la desvalorización, con lo cual se estimularon las exportaciones, y que, en cambio, la política de cercenamiento de gastos retardó la recuperación.

Frente a esto, se advierte que ahora el diagnóstico de Sir Stafford Cripps ha sido acertado. La oposición sostenía que la revaluación sin la eliminación de los gastos de los servicios sociales sería inútil, y que habría necesidad de poner fin al Estado convertido en tutor de los ciudadanos. Trataba, aún, de impedir que se realizara la desvalorización, porque advertían que ello permitiría al Gobierno evadir el ataque contra los servicios sociales, deseo latente siempre en los expertos económicos del conservantismo de todo el mundo. Si Cripps hubiera seguido sus consejos, también habría provocado una división en el Gobierno, y se habría repetido la historia de 1931. En cambio, rehusó categóricamente cualquiera reducción en los servicios sociales.

Esto explica el disgusto de toda la prensa de oposición de Gran Bretaña y de los líderes políticos de ese grupo. Como desempeñaron un papel no pequeño en la desconfianza hacia la libra esterlina, tenían el convencimiento de haber producido al Gobierno una dificultad insuperable, creando las condiciones para la formación de un "gobierno nacional", lo cual ha sido siempre un objetivo de Churchill y Eden. Pero el Ministro de Hacienda eludió la trampa y, por lo menos, ganó unos cuantos meses muy valiosos de respiro, a la vez que ha causado un revés grave a la oposición en sus perspectivas electorales.

Al efectuarse la revaluación en Gran Bretaña, como ocurre en todos los países cada vez que se producen cambios financieros, hay sectores que aprovechan la ocasión para especular y obtener suculentas ganancias: suben las acciones auríferas y también las industriales y un sector se encuentra beneficiado a costa de otro que encara el alza en el costo de la vida. Esto es considerado por los economistas, y la situación se equilibra incrementando el promedio del impuesto a las ganancias, acaso aplicando un impuesto especial más alto a los dividendos, excepto para aquellos que surgen de una mayor exportación en dólares. Naturalmente, era inevitable que se aumentase el promedio de ganancias en las ventas a los países del dólar, porque es estímulo a los exportadores. Pero al mismo tiempo, como se ha hecho en Gran Bretaña, se mantienen los salarios en su nivel actual, excepto aquellos que no tienen un nivel adecuado para la subsistencia. Unido esto a la decisión del Gobierno británico de no aumentar los gastos gubernamentales, y de mantener los servicios sociales, ha logrado un equilibrio necesario en las circunstancias actuales.

Los británicos han obrado acertadamente con sus medidas económicas, y al parecer no hay obstáculos visibles para que el país logre independizarse del dólar en 1952; aunque ha debido someterse a sacrificios, ellos quedarán compensados si se consigue la finalidad que se persigue. Sobre todo, los sacrificios pedidos han resultado tan atemperados en una época en que la oposición aseguraba que el único camino para lograr la recuperación consistía en una substancial desocupación, y el Gobierno ha mantenido el más alto nivel de empleos de la historia de Gran Bretaña y espera continuar manteniéndolo.

R. L.

ESA LEY, HISTORICA...

Por VERAX

Empecé mi último artículo dentro de esta polémica comparando al señor Vega con esos alumnos porros, que concluyen por ser abandonados de sus maestros, cuando éstos se persuaden de la esterilidad de sus esfuerzos para hacerlos entender. M. V., en su réplica, comienza declarando ser yo "el menos hábil de los adversarios" con que le ha tocado discutir. No es mucha la originalidad... En el cuerpo de su artículo se esfuerza por secretar conceptos que, sin llegar a la ofensa burda, parezcan mortificantes y jocosos, y me llama "aprendiz de internacionalista", "prisionero de utopías", que "pretende ser especialista", etc. No tiene para qué esforzarse por aparecer humorista, Manuelito, porque lo es sin buscarlo; y cuando menos se lo imagina: son cabalmente sus razonamientos más serios y trascendentales los que resultan graciosos y como para desternillarse de la risa.

Después de mi primer artículo, en que prodigué a M. V. frases amables, él manifestó un concepto muy honroso de mi labor de comentarista internacional. Una vez que me he visto en la dura necesidad de exhibir sus tretas periodísticas y su ausencia de formación filosófica (ya que prefiero no dudar de su buena fe), ha cambiado del todo la opinión que se había formado por mis centenares de artículos anteriores. Ahora añade que los encuentra "pesados", y hasta les reprocha el tipo pequeño de su letra. ¿Y no le parece también que el papel de LA NACION es muy opaco y ordinario?... Una revista jocosa argentina que circula entre nosotros ha creado un personaje que siempre se ve en el caso de expresar todo lo contrario de lo que siente ese "otro yo del Doctor Merengue". La actitud mental de M. V., en el presente caso, parece exactamente la del Doctor Merengue...

Bueno, M. V.: nada de lo anteriormente dicho constituye un "argumento" dentro de nuestra discusión. Se lo digo porque en su último artículo tomó por "argumento" el que lo llamara "Manuelito", apelativo afectuoso, ya que aludía a su época de adolescente, y ya que los mismos alumnos porros suelen inspirar una particular ternura...

Y ahora, a los argumentos.

La tesis inicial del señor Vega, de que la política exterior debe prescindir en absoluto de la ideología de los diversos Gobiernos, fué juzgada por mí como de falsa y tendiente a autorizar el predominio de la amoralidad y el cinismo en la esfera internacional. Expresé también que la tesis contraria, la mía, no implicaba la guerra ni aun la ruptura de relaciones con cuanto Gobierno fuera de otro color político que el nuestro (hay muchas actitudes de defensa o de cautela que, siendo muy positivas, no implican la ruptura diplomática ni la guerra). Dije además que esas "diferencias ideológicas" justificadoras de alguna reacción diplomática, sólo eran las tan profundas y trascendentales como para constituir una amenaza para la estabilidad de la convivencia internacional, que en cada etapa histórica tiene sus determinados sustentos doctrinales. Cité, por vía de ejemplos, las diferencias que median entre los sistemas parlamentario y presidencial, federal y unitario, monárquico y republicano, como insuficientes para motivar una alteración de la política exterior. Le expresé a M. V. que si me hubiera formulado su tesis antes de la primera Guerra Mundial, para ese entonces se la habría aceptado, pues los Gobiernos no estaban divididos por oposiciones ideológicas amenazadoras para su armoniosa convivencia. Mi posición, pues, ha sido todo lo "realista" (vocablo del agrado de Mussolini y de su discípulo criollo, Manuelito) y "política" que podía ser.

Pues bien, a fin de poder rebatirme, y ubicarme en el reino de la utopía, M. V. se ha empecinado en deformar mi tesis, presentándola como la de una permanente actuación diplomática por móviles ideológicos, como la "unión indisoluble" (literalmente en su artículo del 20) de "ideología" y "diplomacia". ¿Mala fe o incapacidad definitiva para atenerse a los textos o para entenderlos, en este predicador sempiterno del "realismo", y la "objetividad"?...

¿Que ningún Gobierno de la tierra ha sido jamás leal a una línea ideológica en su conducta internacional, aun en ese plano de los principios fundamentales que debe ser considerado y atendido por las Cancillerías? Es posible, y no lo he puesto en duda; pero ello no destruye el principio normativo, que debemos defender; así como las vulneraciones de los tratados no destruyen el principio de que deben ser acatadas, ni los robos y asesinatos el de que la vida humana y la propiedad merecen respeto M. V., que no entendió la diferencia entre un simple concepto y un juicio ¿entenderá la que hay entre la "teoría" y la "historia", entre un principio, y su explicación práctica?...

Por lo demás, también mi tesis incluía un elemento retrospectivo, al establecer, con las reservas que se imponen antes de un estudio definitivo, y "como una especie de ley histórica", que cuando "una o varias ideologías asumen carácter beligerante y expansivo, tendiendo a alterar el mapa doctrinal existente, los Gobiernos, celosos de su propia estabilidad interior, comienzan a tomar efectivamente en consideración el factor ideológico como uno de los elementos reguladores de su política exterior". ¿Ejemplos históricos? Partamos de la Europa medieval, y del orden que se estableció después de la caída del Imperio Romano, la cristianización de los pueblos germanos y eslavos, y la organización de los respectivos Estados. La "ideología" estaba representada entonces por la religión. Como la tenían común, las que pudiéramos llamar relaciones "internacionales" de entonces prescindían del factor ideológico. Pero de pronto se experimenta en Europa la presión islámica, y se inicia un antagonismo de siglos contra árabes y turcos, la guerra de "la cruz contra la media luna". El primero en soportar su embate es el Imperio Bizantino, al que le siguen los reinos de Occidente. ¿Podrá negarse que hubo allí un "factor ideológico"? Las Cruzadas no son más que un capítulo de esa contienda. Pero luego surgen antagonismos ideológicos en el propio seno de la cristiandad, y entonces hay verdaderas cruzadas "interiores", como las emprendidas contra los albigenses del sur de Francia, en el siglo XIII, y contra los hussitas de Bohemia, en el XV. Transcurre una centuria, y se produce la escisión protestante, que abre un período de luchas religiosas —"ideológicas", por lo tanto, — que trastornan el Continente hasta que les ponen fin los tratados de Westfalia, estructuradores de la Europa moderna. Nuevo período en que se prescinde de lo ideológico, como factor de política exterior, período que termina en la Revolución Francesa, cuyos postulados, al sustituir el principio monárquico de la "legitimidad", por el de la "voluntad del pueblo', alarman a los reyes que se empeñan en una porfiada lucha, hasta hacer triunfar, momentáneamente al menos, su sistema de la "legitimidad". Contra los repuntes del espíritu revolucionario se crea luego la Santa Alianza, de carácter acentuadamente ideológico. La "doctrina Monroe" ("Monroe's Message", del 2 de diciembre de 1823), al oponerse a toda extensión en las Américas de los "sistemas políticos" de las potencias de la Santa Alianza, representa también un elemento ideológico en la política de la menos ideológica de las Cancillerías: la de la Casa Blanca.

Con el triunfo de la democracia liberal se ausenta otra vez el factor ideológico de la consideración de las Cancillerías, situación que dura hasta la primera Guerra Mundial, en la cual, y a raíz de la cual surgieron el comunismo soviético y el fascismo, como dos amenazas para los principios fundamentales en que reposaba la estabilidad interna y la convivencia de los Estados de Occidente. Llegamos así al último período, el actual, de influencia del factor ideológico en la política internacional. Sobre este período ya he dicho algo, pero tendré que insistir, en un próximo artículo, en que espero dar cabida a otras consideraciones para las cuales faltó espacio en el presente.

He rememorado, con rapidez casi esquemática, algunos de los hechos en que pensé al establecer aquella "especie de ley histórica" que M. V. atribuyera a mi "democrática imaginación", hechos que traigo a colación, a riesgo de parecer pedante y fatigar al lector, ante los reiterados requerimientos de mi contradictor, y que antes había estimado innecesario aducir, por suponerlo asistido de conocimientos históricos elementales.

V.

La figura del día

M. Jules Moch, que ha sido encargado de formar gobierno por el Presidente de la República francesa

HOMENAJE A CHOPIN HABRA EL MIERCOLES

Con motivo del centenario de la muerte de Federico Chopin, que se recordará el 17 del presente, el miércoles próximo a las 18 horas, el Conservatorio Católico realizará una solemne velada de homenaje al gran músico polaco, en la Sala de Audiciones del Ministerio de Educación.

Participarán en este homenaje, el pianista Armando Moraga, los escritores Roberto Meza Fuentes y René Arabena Williams. Hablarán también en este acto, el Jefe del Departamento de Cultura y Publicaciones del Ministerio de Educación, D. Jorge Alfaro Ramírez; el Director del Conservatorio Católico, Pbro. don Pedro Valencia Courbis, y el presidente de la Colonia Polaca, señor Jan Skowronek Fox.

El mismo día, a las 11.15 horas, en la capilla de la Universidad Católica se oficiará una misa por el descanso del alma de Chopin. Al término de la ceremonia religiosa hablará el Obispo, Mons. Teodoro Eugenin y los polacos invitados al servicio fúnebre cantarán, durante él, en idioma polaco.

CONFERENCIA

DE ANDRES SABELLA. — A las 18.30 horas de hoy, en la Sala de Audiciones del Ministerio de Educación, disertará sobre la vida y obra del escultor Samuel Román Rojas.

MR. MELLON

Acaba de fallecer en los Estados Unidos el famoso financiero Mr. Mellon. Pero este caballero pasará a la historia no por su versación en los asuntos económicos, sino por algo de mayor entidad.

Mr. Mellon representó, allá por los años treinta, a su país en alguna comisión de hacienda de la fenecida Sociedad de las Naciones Unidas. Unos caricaturistas —Derso y Kelen— lo dibujaron con un grupo de millonarios y banqueros en un cartón que se hizo famoso. Mr. Mellon, los Rothschild, Vandervilt, Cambó, Lauther, Schacht y otros Cresos de opulenta vida aparecían adorando a un metafórico becerro de oro.

Mr. Mellon tenía una figura característica. Sus rasgos aparecían labrados por enérgicas arrugas. Parecía un profesor de energía. Lucía abundantes mostachos pajizos y requemados por la nicotina de un infaltable cigarro puro.

Mr. Mellon se hizo perdonar sus millones. Su fortuna —si no estamos equivocados— la amasó en negocios marítimos. Fué como el barbudo y español Marqués de Comillas, un armador apasionado, y poseía una enorme flota. Tuvo, como otros millonarios, la manía del coleccionismo. El Marqués de Comillas coleccionaba escuelistas, preventorios y escapularios. Mr. Mellon coleccionaba cuadros.

Sus preferencias no fueron a la pintura moderna. En Estados Unidos esto es frecuente. Pero a menudo los buscadores de piezas pictóricas se dirigen a los nombres contemporáneos más en boga. Casi todos los potentados que coleccionaban pinturas en los años finales de siglo se llenaron de obras de los Bouguereau, de los Flandin, de los Laroche. Los que tuvieron la intuición de cuáles serían las preferencias de la posteridad y adquirieron telas de Manet, de Monet, de Gauguin, de Van Gogh, duplicaron, sin pensarlo, sus fortunas. En cambio ni Bouguereau, ni Flandin ni Laroche se cotizan hoy.

Mr. Mellon tuvo más alta ambición. Asesorado por los mejores especialistas del mundo, se lanzó a comprar piezas de primerísima categoría. No admitía más que ejemplares legítimos. Y, además, de las épocas más brillantes. Cuando el estado ruso se deshizo de algunas de sus obras esenciales, los agentes del coleccionista compraron del lote aquellas pinturas que eran envidiadas por los grandes museos mundiales.

La colección del financiero se enriqueció, entonces, con unas piezas capitales. Entre ellas una Madona de Rafael y el famosísimo boceto que Velázquez hiciera del Papa Doria para el retrato definitivo en rojo, que es pasmo del mundo entero. Este boceto del maestro español es sin duda una de las pinturas de más suelta y flúida técnica, y tiene la expresión más acentuada que el cuadro definitivo. Pertenecía a la Colección Mellon **Un noble polaco** de Rembrandt, el retrato de una condesa, por Goya, pintado en finísimos grises de plata, y también el **Retrato de San Ildefonso**, réplica del del Prado, obra de la madurez más plena y lograda del pintor candiota.

Aparte de estas pinturas, poseía Mr. Mellon centenares de otras de maestros italianos: de Tiziano, de Veronés, de Tintoretto y de las escuelas del norte y francesa.

Mr. Mellon cedió a los Estados Unidos su colección, y el lote precioso y fantástico pasó a constituir en la National Gallery uno de los conjuntos más completos. Gracias a eso el Museo Nacional es hoy uno de los orgullos del país del norte.

A.

EN LA PELUQUERIA

El que nos toma el pelo no es el peluquero, sino el muchacho que nos hace creer que nos ha escobillado.

Máximo Severo

EXPOSICIONES

DE ESCULTURAS INFANTE-MORENO.— Se inaugura hoy a las 18 horas en la Sala de Arte del Banco de Chile, Huérfanos 972, segundo piso, y comprende 43 piezas de Jorge Infante Biggs, y 19, de Luis A. Moreno Sepúlveda.

DE DIBUJOS DEL RENACIMIENTO ITALIANO.— Se inaugura hoy a las 18 horas en Sala Dédalo, Miraflores 431 y comprende reproducciones de Rafael, Leonardo, Miguel Angel, Andrea del Sarto, Boticelli, Tiziano y otros.

DEL GRUPO "ESTUDIANTES PLASTICOS".— Inauguran hoy a las 18.30 horas en la Sala de Exposiciones de la Universidad de Chile, un conjunto de obras seleccionadas por los maestros Camilo Mori, Héctor Cáceres y Gregorio de la Fuente.

Notas del día

RECORD

Una niña recién salida del cole... gunos robustos mancebos han ... de atrevesar el Canal de la ... durante la última temporada favorable, que ... ser más larga que la esperanza de los atrevidos ... dores. Sólo uno cumplió la empresa con bue... mientras cuatro o cinco más debieron darse po... dos después de largas horas de penurias y sacrifi... tériles.

Sin embargo, según anunció ayer el cable, ... cienzudo animalito, que apenas cuenta con 18 ... edad, logró atravesar el Canal en sólo 5 horas y ... tos, lo que equivale a un record que no podrá ... lado, ni de cerca, por ningún bípedo. Una foca, ... bre "Pierre" (por lo que se entiende que puede ... "foco"), cumplió la proeza como parte de un ... radial norteamericano conocido como "La verdad ... consecuencias". La verdad de esta travesía no ... ser más contundente; y, si todas las del progra... dial son tan sobresalientes, no hay duda de que ... brá otro programa igual en el mundo. "Pierre" ... estar ahora contenta de haber superado a ese bí... teniendo manos y pies, de que ella carece, es ... tan poco...

EL ASESINO Y SU DAMA

La publicidad, cuando es excesi... ne aspectos de crueldad insospe... Ahí están las fotografías de la ... del matador del chofer Are... aparecen en la primera página de casi todos los ... En su rostro se ve, se palpa, un dolor intraduci... angustia que no lograrían quitarle las más firm... sueñas esperanzas. Es también una muerta que ... mirando sin ver, perdida la vista en algo lejan... posible de alcanzar. Y ese rostro tiene una belle... ticular, poco común e indudablemente no apto ... circunstancia, una belleza criolla definida y u... patía atrayente de la conmiseración y de la mi... día. Parece una "Pietá" en bronce o en mármol ... como lo inevitable, y lo que no tiene ni tendrá ... remedio. ¿Por qué no la han dejado sola con s... y sola con sus hijos pequeños? ¡Tremenda publi...

JORGE BERNARDO, ANACORETA

Este George Bernard S... que es amigo de la publi... pesar de que trata de ... trar lo contrario. En este ... es el más hipócrita de los humoristas, pues, ... mente dice que no le gusta hablar con nadie ni ... hable de él, cuando está haciendo lo posible por ... do suceda al revés. Cada tiempo hace una de la... para que el mundo lo sepa, y se queda riendo so... adentro. Ahora se le ha antojado botarse a anac... se ha ido a esconder en una pequeña localidad ... no llega el ferrocarril, y a donde sólo se puede ... pie. Y ha dicho, claro que para que se corra por ... de la tierra: "Me he convertido en un hombre in... ble en el lugar más inaccesible del país". Lo que ... vale a decir, "vengan a verme, ya saben dónde ... No se va a enmendar nunca Jorge Bernardo.—

Cartas al Direct...

ACLARACION SOBRE UN SUCESO TRAGICO

Señor Director: En un diario vespertino del viernes se publica una información relacionada con la muerte del señor Martín Uritrera, y como en ella se tergiversa totalmente la verdad, me permito solicitarle tenga a bien dar cabida a esta carta que contiene una sucinta relación de los hechos.

A las 12.10 horas del día indicado, atendía como de costumbre mi negocio de librería "La Comercial", ubicado en Huérfanos 1295, esquina de Teatinos, cuando un transeúnte que pasaba frente a él sufrió un ataque cardíaco y cayó sobre la ventana, uno de cuyos vidrios quedó destruído.

Al estrépito salí a imponerme de lo que ocurría, y al ver al accidentado, ordené a una de mis empleadas que llamara inmediatamente a la Posta de la Asistencia Pública.

Mientras se esperaba la llegada de la ambulancia, se agrupó el público frente al negocio y hubo quienes dijeron que el dueño de la librería se había negado a facilitar el teléfono para requerir el auxilio de la Asistencia Pública. Esto provocó el descontrol de algunas personas que lanzaron piedras a las ventanas del establecimiento.

Un oficial de Carabineros, el teniente De la Fuente, de la 3.a Comisaría, que había llegado en ese momento al sitio del incidente y que me interrogaba sobre el particular, salió al exterior y procuró contener la agresión colectiva.

En esos instantes llegó la ambulancia de la Asistencia Pública y trasladó al accidentado a la Posta Central. Desgraciadamente, la víctima, don Martín Uritrera, de 60 años de edad, falleció en el trayecto.

Más tarde otras personas insistieron en lanzar piedras a mi negocio y profirieron, además, insultos en mi contra. En vista de ello, pedí el amparo de la fuerza pública y hubo de destacarse personal de Carabineros para reprimir nuevas manifestaciones de violencia.

También requerí y obtuve de la Asistencia Pública una constancia escrita de que los llamados de socorro para la víctima de aquel ataque cardíaco habían sido hechos desde el teléfono de mi establecimiento y a horas coincidentes con la respectiva relación policial.— **Federico Zeising Commentz.**

CURIOSIDADES DEL COMISARIATO

Señor Director: Digno de narrarse y de figurar entre las cosas raras de este país, es el caso que les ocurre a los habitantes de la propiedad ubicada en la calle Gay, del 1954 al 1962, que pertenece a la señorita Adela Montt, quien, lejos de explotar a los que sólo viven de su trabajo, como lo hace la mayoría de los adinerados, procura que sus arrendatarios vivan pagando cánones que estén de acuerdo con sus recursos económicos.

Y aquí viene lo raro, señor Director: hace algunos meses, un malintencionado publicó en un diario un párrafo en que decía que la señorita Montt había alzado los arriendos en forma abusiva. Para que usted se dé cuenta de la falsedad de esta aseveración, el que esto escribe pagaba por una casa de seis piezas grandes, cocina y baño con instalación de gas, a doce cuadras del Palacio de la Moneda, a diez minutos en tranvía de la Plaza de Armas, la suma de 700 pesos. Con el nuevo avalúo, y posiblemente sin el ánimo de lucro, se me alzó el arriendo a 900 pesos, cantidad que pagué sin protestar, pues consideraba que era aún barato, y creo que los demás arrendatarios hicieron lo mismo.

El Comisariato, impuesto del artículo publicado o del reclamo hecho, mandó un inspector que recorrió todas las casas, preguntando si estábamos conformes con lo que pagábamos. Creo que todos confirmaron lo que ... cho. Consideramos que ... había terminado el a... ro la sorpresa la he ... mes, cuando al pagar ... rebajado la suma de ... del arriendo, para ajus... que el Comisariato man...

Ud. dirá, ¿y de qué ... cuando pagan menos? ...

Los arrendatarios no ... dido rebaja; estábamos ... tranquilos, y ahora la ... ría, molesta con justa ra... ra librarse de malos ... publicado un aviso en ... en venta su propiedad.

Vendrá un nuevo du... blemente extranjero, que ... que invierten el dinero ... las que, después de ... arreglos, arriendan por ... triplicado, y los que ... tranquilos —yo, uno de ... nuevos, doce años q... ell— tendremos que de... sa y entrar en el perp... los que buscan techo ... trar dónde vivir, más ... tienen hijos y nadie arr... niños.

Lo lógico y lo justo ... do, en caso de existir ... algunos de los arrendat... se dijera con todas sus ... no hacer pagar a justo... cadores. El Comisariato ... cho campo para ejercer ... buciones, preocupándose ... propietarios que alzan ... dos a cada momento, ... los arrendatarios logren ... guna. Para muestra, ... En San Diego 926, hay ... compuesta de 40 casas ... piezas, que valían hasta ... mucho, 220 pesos, y que ... pués de sucesivas alzas, ... tando 960 pesos. Sin em... Comisariato no ha podi... las bajar. Propietarios ... cité: extranjeros.

Atentamente. — A. ... 1956.

QUE NO SE COMA EL ...

Muy señor mío: Me ... libertad de distraer s... ción para aplaudir la ... expone Carnet 46886, en ... CION del sábado últim... Sección "Cartas al Dir...

No he querido dejar ... tar mi grano de arena ... tudio de los problemas ... les, con el ánimo de ... este insigne economista ... pone lisa y llanamente, ... lucionar el problema de ... no en Chile, comerse lo... bueyes que pacientemente ... tran el arado y la carr... largo y a lo ancho de ... gosta faja de tierra que ... tiende hasta la Antártida ... él, pueden reemplazarse ... yes por caballares y ... con múltiples ventajas.

Es muy poco lo que ... do de Economía; pero ... me parece magnífica, ... dole, sin embargo, un ... este pequeño pero no le... lución inmediata. Como ... propone ningún plan de ... to de reproducción, es de ... que llegará el día en ... hayamos comido todos ... yes. Entonces, ¿qué vamos ... cer? Podríamos seguir c... nos los caballos y mula... una vez agotados éstos, ... mos tal que comernos ... tas... aunque nos resulte ... co indigesto...

Rogándole me perdone ... po que lo he hecho perder ... luda S. S. S.— Carnet ...

Las cartas pueden ... blicadas con las iniciales ... número del carnet de ... tidad del interesado, ... con el seudónimo que ... indique. Sin embargo, ... deberán venir con la ... y dirección del remitente ... quisito sin el cual no ... publicadas.

Acogeremos con ... agrado las que se nos ... de provincias, a fin de ... tribuir a la solución ... problemas que atañen ... habitantes de ellas.

Fotografía tomada en el Hotel Capri, durante la manifestación de afecto ofrecida al señor Francisco Montes Sánchez, presidente del Corcolén B. C.—

ALMUERZO.— La señora Carmela Mackenna de Undurraga, ofreció el sábado pasado un almuerzo íntimo a un grupo de sus relaciones sociales, en su residencia de la calle Estado.

INVITACION.— Al profesorado, alumnas y padres de familia.— El directorio de la Fundación "Dr. I. Marcial Rivera A.", tiene el agrado de invitarlos a visitar el miércoles 12 del presente, el Preventorio que en este mes se inaugurará para el alumnado de los Liceos, Escuelas Normales, Técnicas, Vocacionales y Comerciales del país, en el lugar denominado La Ermita, Comuna de Las Condes.

Los que deseen ir, deben inscribirse antes del martes 11, en la Empresa "GREZ", Ahumada 370, oficina 312, fono 69347. Valor del pasaje de ida y vuelta por persona $ 25. Salida 9 horas, de la Plaza Bulnes;; vuelta, a las 19 horas.

ENFERMO.— Delicado de salud el señor Alejandro Greek Cross.

TE-CANASTA.— Al té-canasta que ofreció el sábado la señora María Goycolea de Astaburuaga, en su residencia, asistieron las siguientes personas:

María de Ouro Preto, Yolanda Antúnez de Lecaros, Hortensia Vergara de Hurtado, Mercedes Vial de Ramírez, María Bezanilla de Bustamante, Sara Larraín de Buscuñán, Olga Astaburuaga de Guzmán, Ruth Oliveira de Sampaio, Olga Goycolea de Silva, Mariana Vial de Fabres, Fanny Vergara de Arizti, Luisa Hurtado de Del Río, Teresa Bustamante de Azócar, Eliana Larraín de Morandé, Eliana Goycolea de De la Cerda, Isabel García de Falabella, Albertina N. de Ossa, Rebeca Barros de Errázuriz y Eliana Correa de Astaburuaga.

VIAJEROS.— Procedente de Viña del Mar ha regresado a Santiago la señorita Paz Covarrubias Ortúzar.

—Se encuentra en Viña del Mar la señorita Olga María Fischer Eastman.

Señora HUNGNAN DE WU, distinguida esposa del Embajador de China ante la Moneda, Excmo. señor Chaucer H. Wu.

Artemio Barrientos Vega
CIRUJANO DENTISTA
RAYOS X — PLACAS EXTRACCIONES
Matías Cousiño 150
OFIC. 819 — TELEF 80645

REVERSIBLE
Surtido colores, incluso negro.
$ 95.—
LIQUIDA
DEP. "LUXOR"
SAN PABLO 960
(Interior)
Frente al Mercado Central.

JASPETT
FINO
Surtido colores
$ 125.- mlr.
LIQUIDA
DEP. "LUXOR"
SAN PABLO 960
(Interior)
Frente al Mercado Central

Gran exposición de SEDAS ESTAMPADAS
TAFETAN, tipo suizo contado.
$ 180.- mt.
SEDAS estampadas, contado, desde
$ 128.- mt.
Algodones Importados
10 o/o DESCUENTO EN LAS COMPRAS DE SEDA AL CONTADO
Golden Square
AGUSTINAS 972 OFIC. 308 3er PISO FRENTE AL ASCENSOR

Lunes, miércoles y viernes, a las 8.30 P. M.
Emma Scott
PRESENTA SUS
MELODIAS EMMA SCOTT
con ROSITA MUÑOZ y PURITA SOUSA
RADIO SOC. NAC. DE MINERIA.
RADIO METRO — Viña del Mar.
RADIO LA SERENA — La Serena.
Libretos y Dirección: Raúl Alcardi
UN DIALOGO PRIVADO ENTRE DOS SEÑORITAS, SOLO APTO PARA AUDITORAS DE SENSIBILIDAD.

Materiales para SOMBREROS DE SEÑORAS
Ofrecemos un gran surtido en flores artificiales, velos y clochas de pajas.
PAÑO lency, en todos colores, el metro $ 70
CLOCHAS, de superneo . . . . . $ 40
BOINAS, última novedad . . . . . $ 55
FIELTRO, saldo de colores, el metro $ 85
FANTASIAS de plumas, desde . . . . . $ 18
Tenemos un extenso surtido a los más bajos precios de plaza.
CASA "SAMUR"
San Pablo 960. Local 10 entre Puente y 21 de Mayo (Galería Colón). Santiago.

MEDIAS NYLON PARAMOUNT
MALLA 54 y 66
¡EXTRA-VELO
Casa YONIS
MAC-IVER 208

EXCURSIONES — A — BUENOS AIRES
Con el "INTERAMERICANO" y con 8 días de alojamiento en el HOTEL CLARIDGE, incluída la propina.
UNA pers. $ 5.350 - DOS pers. $ 9.800
SALIDAS DIARIAS
CAMBITUR
LA CASA CENTRAL DEL VIAJERO
HUERFANOS 1063 • SANTIAGO

PIQUE
AFRANELADO
$ 46.60 mlr.
Piqué fantasía .. . $ 29.90
Batista blanca, imp. 38.80
Batista colores, imp. 44.70
Lienzo pañales, 83 cms. 25.40
Géneros toallas .. . 13.—
LA GENERAL DE TEJIDOS
Depósito N.o 1. Morandé 617

fábrica de Sedas "UAUY"
AHUMADA 340 local 1026 "PASAJE EDWARDS"

MONGOL . . . . . $	45.—	GEORGETTE, 1 metro ancho . . . . . $	58.—
MONGOL, tipo especial . $	60.—	POPELINA, la mejor calidad, desde . . . . . $	78.—
CHISELA . . . . $	86.—	SATAN pesado . . . . . $	75.—
ENCAJE . . . . . $	65.—	NYLON . . . . . $	115.—
REVERSIBLE, 1 metro ancho . . . . . $	110.—	RASO . . . . . $	115.—
GABARDINA, exclusividad, lindos colores . . . . . $	250.—	ESCOCESES finos, desde $	118.—
		FLOREADOS, de seda exclusivos, superior al importado . . . . . $	228.—

CAMISAS con tela de nuestra propia fabricación,
$ 290.—
LA MEJOR CAMISA QUE SE FABRICA
FABRICA: BIO BIO 570. — PARA REEMBOLSO, DIRIGIRSE A CASILLA 248
Teodoro Uauy e Hijos
SALON DE VENTAS • AHUMADA 340 • local 1026 • PASAJE EDWARDS

Certificamos
con la garantía de nuestra etiqueta,
Los Gobelinos
SANTIAGO - CHILE
y bajo la responsabilidad moral y material de nuestra firma,
que los Ternos Hechos como de Medida
porque hay muchos que tienen sus exactas medidas -
obtenidos en nuestro Departamento Sastrería, son
cortados a mano, uno a uno...
armados y cosidos a mano, uno a uno...
planchados a mano, uno a uno...
terminados a mano, uno a uno...
Los ofrecemos listos para vestir inmediatamente,
ejecutados sobre Casimires Importados o Nacionales
de alta calidad.
Si hacemos está observación, es porque un terno hecho a mano tiene más vida y más duración y porque deseamos probárselo, invitándolo a visitar nuestros talleres.
Venga a vernos... se lo agradeceremos!
Los Gobelinos
Ahumada esq. Compañía
Publicitas

Franco irá a Portugal con parte de la Flota

LISBOA, 9.— (UP).— Se anunció oficialmente que en la visita oficial a Portugal, el General Francisco Franco será acompañado por varias unidades de la Escuadra española.

Según los planes actuales, Franco llegará el 22 de octubre a bordo de un acorazado español, escoltado por varias unidades navales.

Franco será recibido por el Presidente portugués Antonio Oscar de Fragoso Carmona y otros funcionarios, pasará revista a las fuerzas del Ejército y Armada que desfilarán ante él y asistirá a una recepción que le ofrecerá Carmona en el primer día de visita.

El programa ha sido sometido a la aprobación de Franco. Si es aceptado, Franco visitará Fátima, Coimbra y Bussaco antes de regresar en avión a Madrid, el 27 de octubre.

Pagarán seguros a damnificados en las inundaciones, Valencia

VALENCIA, 9 (UP).— El Gobierno ha acordado considerar las inundaciones de Valencia y los pueblos de esta zona afectados, como una catástrofe, con el objeto de que todos aquellos que tengan suscritas pólizas de seguro contra todo riesgo cobren las indemnizaciones correspondientes. Así lo manifestó el Gobernador Civil, a su regreso de Madrid, donde gestionó una ayuda para los damnificados.

Se concederán créditos agrícolas a cuatro años plazo, con un interés del tres por ciento; se edificarán viviendas con el aporte del Estado y los Ayuntamientos, y se facilitará a los agricultores maquinarias y herramientas, con el objeto de que puedan hacer frente a la situación creada.

Una curiosa ceremonia se celebra todos los años en Inglaterra para inaugurar la temporada de la pesca de las ostras. La primera redada es recogida por el Alcalde de Colchester y por el primer oficial de la Municipalidad.— (The Illustrated London News)

PROXIMA SALIDA DEL 1.er BARCO ALEMAN DESPUES DE LA GUERRA

HAMBURGO, 9.— (UP).— Se ha sabido que la próxima semana emprenderá su viaje transoceánico el primer buque-tanque con bandera y tripulación alemana desde que terminó la guerra, y que saldrá de este puerto.

El buque-tanque británico "Lackland", de 8.670 toneladas será traspasado oficialmente a los alemanes el 12 de octubre, y se le destinará entre otros fines, al transporte de petróleo desde puertos árabes hasta Bremen.

El "Lackland" será el primer buque tanque que se transfiere a Alemania, según los términos del acuerdo de Washington, que entrega a ese país una flota con un total de 100.000 toneladas.

"COMENZO LA TERCERA GUERRA MUNDIAL", DICE CHIANG KAI-S[HEK]

Reunión del Consejo Supremo en Cantón; triunfo en Shao Yang, anuncian nacionalistas

CANTON, 9 (UP).— Se reunió el Consejo Supremo bajo la presidencia de Li-Tsung Jen en una sesión de emergencia para discutir los graves problemas que afronta el Gobierno en los actuales momentos.

El doctor C. W. Chiu, secretario general de la oficina presidencial anunció que el general nacionalista Pai-Chung-hsi, comandante de los ejércitos del centro meridional había obtenido otra victoria cerca de Shao-Yang en la provincia de Hunan.

Dijo que los rojos habían sufrido severas pérdidas.

Negó categóricamente los informes de prensa referentes a la pérdida de Ling-ning, ciudad de acceso a la provincia de Kwangsi.

Entretanto el vocero militar nacionalista Tang-Wan-yi afirmó que la situación en Ying-tak, a 116 kilómetros al norte de Cantón, es aún firme y que según los últimos despachos, los comunistas operaban con el grueso de sus efectivos en el sector de Yung-yung y Nan-hsiung.

EL MARISCAL CHIANG KAI-SHEK

Con la intervención de Rusia en la guerra contra China. — Los comunistas están [a las] puertas de Cantón

HONG KONG, 9.— (U. P.).— (Por Víctor Ke[...]) generalísimo Chiang Kai-shek, declaró que "con la [intervención] directa de Rusia en la guerra agresiva contra China [co]menzó la tercera guerra mundial".

En un discurso pronunciado en Formosa, y dado [a publ]icidad acá por la Agencia Central de Noticias, dijo que [la agres]ión rusa" no podrá ser detenida, a menos que las [naciones] del mundo actúen en bien de la seguridad colectiva.

Mientras hablaba, los ejércitos comunistas avan[zaban] casi las mismas puertas de Cantón y enviaban [...] a menos de 85 kilómetros de la ciudad que el Go[bierno nacio]nalista espera evacuar para dirigirse a Chung-king.

Chiang criticó a Estados Unidos por "haber de[jado de com]prender la verdadera situación", y dijo que ese país [trata de] eludir su responsabilidad internacional".

En su mensaje de conmemoración del 38.o ani[versario del] derrocamiento del régimen manchú el 10 de octubre [...] ambajes a Rusia, y dijo:

"La expansión soviética será una calamidad pa[ra la huma]nidad".

Calificó al Gobierno comunista chino de títeres [de] Rusia, y admitió que los nacionalistas pelean en una [guerra que] está perdida. Chiang agregó: "El partido comunista [no es] un partido político corriente, sino, la quinta columna [...] form. Estoy seguro de que la supresión de la rebelión [en] China, indirectamente pondría coto a la agresión ru[sa, que] no puede conservar su libertad, si una mitad de él [está escla]vizada. Mientras haya guerra en una parte del mundo [no puede] haber paz en el resto. Confiamos en que el derecho [ha de] triunfar sobre la fuerza.

"Sólo con la solidaridad y el esfuerzo unido, pod[remos ganar] la guerra contra los comunistas y recuperar los te[rritorios per]didos, así como salvaguardar nuestra soberanía nac[ional y con]servar nuestra tradicional historia".

Chiang se refirió en una forma despectiva al je[fe rojo] Mao Tse-Sung, al que calificó del "mayor traidor de [la] china".

En Cantón, el Presidente interino, Li-Tsung-Jen [...] las críticas del generalísimo Chiang Kai-shek, y dijo [que el ré]gimente comunista es "carente totalmente de todo [...] nacionalismo", y que desea convertir a China en [satélite de] Rusia, porque si "China cae en manos de los comu[nistas, ...] pasará a las rusas".

Exhortó a la guerra a toda la nación contra los [rojos] y aconsejó al pueblo que viera la forma en que vi[ven los] que lo hacen bajo la tiranía comunista.

Noticias llegadas del frente de lucha, dicen que [los comu]nistas atravesaron las defensas nacionalistas de Yin[g-tak, a ...] kilómetros al norte de Cantón, en un rápido avance [y que] esperan llegar frente a Cantón mañana, aniversario [de la fun]dación de la República.

Nuevo aparato para descubrir radiaciones de la bomba atómica; defensa civil en E. U.

WASHINGTON, 9.— (U. P.).— El Ejército anunció haber perfeccionado un pequeño y compacto aparato para descubrir radiaciones, para su empleo después del estallido de una bomba atómica, por las organizaciones encargadas de la defensa militar y civil del país.

Entretanto, la Junta de Recursos de la Seguridad Nacional, con medida precautoria en vista de la posesión de explosivos atómicos por Rusia, pidió a los Gobernadores estaduales que comiencen acto seguido el estudio de los planes para la defensa civil.

En una carta a los Gobernadores, la Junta promete que los organismos federales proporcionarán a los Estados, toda la información sobre la clase de ataques que es de esperar si llega la guerra, y sobre cómo hacerles frente.

El nuevo instrumento anunciado por el Ejército, muestra hasta donde pueden ir los seres humanos con seguridad, después que se haya producido una explosión atómica y también, cuanto tiempo pueden permanecer en las zonas afectadas.

El nuevo aparato pesa sólo 5 kilogramos.

Mme. SUN YAT-SEN EN LISTA DE TRAIDORES

HONG KONG, 9.— (UP). — Informaciones procedentes de Cantón dieron cuenta hoy que el Gabinete nacionalista chino ha agregado el nombre de madame Sun Yat Sen, a su lista de 85 destacados comunistas y simpatizantes con los rojos considerados culpables de traición en contra del Gobierno nacionalista.

La orden del Gabinete es considerada sólo como "muy poco más que un pedazo de papel", ya que todos los que figuran en la lista están a salvo dentro de territorio comunista.

Otras personas anteriormente incluídas en la lista, son el jefe comunista Mao Tse-Tung y los líderes rojos Chou En Lai y Li Chi Sen.

Mercado del oro dominó al bursátil, Londres

LONDRES, 9.— (U. P.) — (Por C. T. Hallinan).— El mercado del oro nuevamente dominó el bursátil durante la última semana. Los rumores sobre prontas elecciones generales, las insinuaciones del Canciller del Exchequer sobre un posible aumento de los impuestos y las noticias políticas extranjeras tendieron todas a adormecer los negocios en otras secciones.

El miércoles, el índice de las acciones auríferas, del "Financial Times", registró el más alto promedio de los últimos tres años, con 138.46. Los fondos británicos, después de comenzar la semana con firmeza, aflojaron, principalmente a causa de las perspectivas de nuevos fuertes empréstitos, especialmente por Sud Africa, a raíz del éxito obtenido por la nueva emisión de títulos de Nueva Zelandia.

A pesar del retroceso registrado, las emisiones fiscales estuvieron en su mayoría de alza. Los títulos del empréstito de guerra cerraron con alza de un octavo de libra, cotizándose a 96.

El interés por acciones industriales decayó considerablemente y los precios bajaron levemente. Las Dunlop bajaron un chelín y tres peniques, cerrando a 63 chelines.

Los títulos de empréstitos extranjeros estuvieron afectados por las noticias desfavorables de ultramar. Los alemanes del cinco por ciento perdieron dos libras esterlinas, y se cotizaron a 10 libras, al anunciarse el establecimiento del gobierno alemán de la zona oriental.

Las acciones petroleras acusaron una mejoría parcial a fines de la semana, en la esperanza de que se registre una alza de los precios en el país de productos del petróleo.

Las del caucho también estuvieron flojas, en su mayoría a causa de la falta de apoyo de los especuladores.

VALORES CHILENOS

Los títulos del Gobierno de Chile fueron unos de los pocos que brillaron en el mercado extranjero, que en general se mostró muy flojo toda la semana. Dichos títulos tuvieron una alza neta de uno y un cuarto puntos, cotizándose al precio común de 34.

Siguiendo la corriente de los papeles ferroviarios sudamericanos, las acciones preferidas del Ferrocarril de Antofagasta perdieron 4 1|2 puntos, y se cotizaron a 41 1|2, en tanto que las ordinarias desmejoraron medio punto y cerraron a siete y media libras. Las del Ferrocarril Salitrero permanecieron sin variación, a 72 chelines y seis peniques.

Las acciones de la Lautaro Nitrate, mejoraron tres peniques, para cerrar a 43 chelines y tres peniques.

Conjeturas sobre el viaje del Ministro de Defensa de Colombia

BOGOTA, 9.— (UP).— Numerosas conjeturas se hacen del viaje del Ministro de Guerra General Rafael Sánchez Amaya a Nueva York.

La más difundida de todas las conjeturas lo relacionó con el rumor de un gran cargamento de armas que ha sido embarcado para Colombia, diciendo que se han tomado providencias en todo el país para impedir que las mismas entren en territorio nacional.

Otras conjeturas indicarían que el Ministro de Guerra viajaría para firmar contratos reservados en relación con una institución armada, y otros dan al viaje carácter político como existiendo divergencias entre los militares y el Gobierno.

Barco de guerra de E. U. desvió s[u ruta] para auxiliar a una motonave a l[a deriva]

MIAMI, 9 (U. P.)— Informaciones proporcion[adas por el] Servicio de Guardacostas de Estados Unidos dice q[ue un barco] de la Armada norteamericana ha recibido orden de [desviar] la ruta en que navegaba con el objeto de ir en soc[orro de una] motonave norteamericana de 260 toneladas de des[plazamiento] que se encuentra a la deriva en aguas de la costa de [Venezuela].

Las máquinas dejaron de funcionar cuando la motonave "Florida" navegaba el viernes en la noche de Venezuela a Miami con carga surtida. Desde entonces la motonave se encuentra a la deriva cerca de la isla Curazao a 75 kilómetros de la costa norte de Venezuela.

El piloto del "Florida" ha informado que la motonave no está en peligro, y que el mar se encuentra tranquilo. Agrega, sin embargo, que necesita ayuda para que puedan hacerse las reparaciones necesarias o para que den remolque a su barco.

El Servicio de Guardacosta ordenó que un buque de la armada que navegaba hacia el puerto de Aruba en la isla holandesa al noroeste de Curazao fuera a socorrer al "Florida".

El Servicio de Guardacostas de Miami y Jacksonville recibieron los mensajes del "Florida" pidiendo socorro en las primeras horas del sábado. Debido a que en los mensajes no aparecía la posición de la nave, se comenzó en seguida a la búsqueda de la embarcación por aviones. Mensajes posteriores recibidos anoche, aclararon completamente la posición del "Florida" [...] mer mensaje se crey[ó que el] "Florida" que hace [la ruta] entre Miami y La [...] pronto este barco [...] no había sufrido p[...] no.

Ahorro obligatori[o] implantaría G. B[retaña]

LONDRES, 9 (UP[).— El diario]rio "Sunday Chronic[le dice] que es posible que [el gobierno] laborista de Gran B[retaña pida a los] gue a los emplead[os ...] a "economizar" un [por]centaje de sus sala[rios].

El periódico a[firma] que ese plan era pa[rte del pro]grama trazado po[r el Canci]ller del Exchequer [Staf]ford Cripps, para [combatir la] inflación que se esp[era debido] a la depreciación [...].

Añade que el pla[n del] el "ahorro" de siete [...] semana, para un [...] marido, esposa y d[...] un salario de siete [libras sema]nales.

El empleado retir[aría su di]nero "cuando haya prosperidad".

Llamados a la organización de Europa hicieron ex Ministros Spaak y Van Zeeland

BRUSELAS, 9.— (U. P.).— (Por Arnaud de Borchgrave).— El fin del programa de rehabilitación europea en 1952, constituye "una terrible fecha de vencimiento para Europa", declaró anoche Paul Henri Spaak, presidente de la Asamblea Consultiva Europea y ex presidente del Consejo de Ministros belga.

Al hablar en una reunión organizada con el objeto de celebrar la fundación del primer "Parlamento" europeo en Estraburgo, Paul van Zeeland, Ministro de Relaciones Exteriores de Bélgica, Georges Bidault, ex presidente del Consejo de Ministros de Francia, y Spaak, advirtieron que Europa tiene que organizar su nivel de vida, que se encuentra en decadencia.

Dijo Spaak: "Lo grande, lo importante, lo esencial, en realidad, el único problema del momento es la organización de Europa. Hagamos frente a la realidad. Europa está en bancarrota y viviendo del socorro y caridad norteamercianos, desde que la evolución progresiva de Europa terminó en 1944".

Spaak afirmó que la oposición soviética al Consejo de Europa se basa en la presunción que la organización pone en peligro su seguridad y comentó: "Está cometiendo con ese criterio uno de los errores más formidables de la historia".

"Europa agregó más adelante, "sufrió un severo revés cuando "ciertos países europeos desvalorizaron sus monedas, teniendo sólo en cuenta sus estrechos intereses nacionalistas en perjuicio de sus vecinos más cercanos y echando a un lado una acción conjunta", como se había acordado en Estraburgo, en julio pasado".

Van Zeeland, quien regresó desde Estados Unidos hace dos días, declaró que Europa está decidida a hacer frente a la tormenta económica, después de 1952, sin el Plan Marshall y declaró:

"Nuestro último objetivo es la solvencia. El Plan Marshall fué un rasgo de generosidad sin precedentes, con el propósito que Europa pudiera incorporarse y marchar a recuperar su riqueza y el poderío de la preguerra".

S. GIULIANO UNIO SUS FUERZAS CON LABRUZZO

PALERMO, 9 — (UP). — La policía anunció que el jefe de bandidos Salvatore Giuliano, ha unido sus fuerzas con las de otro conocido bandido italiano, Giuseppe Labruzzo.

El anuncio expresa que la policía tiene motivos para creer que Giuliano y Labruzzo encabezaron personalmente el ataque del jueves al cuartel general de policía de San Giusepe Jato.

S. S. RECIBIO A LOS DELEGADOS A LA 9.a CONFERENCIA SOCIAL

CASTELGANDOLFO, 9.— (UP).—Los representantes de las 31 naciones que asistieron a la Novena Conferencia de la Asociación Internacional de Seguridad Social fueron recibidos hoy por Su Santidad el Papa, en una audiencia general.

Los delegados, que suman varios cientos, llegaron presididos por Patrick J. Keady, delegado irlandés y presidente de la Asociación durante la reunión celebrada la semana pasada en Roma.

Ferias anuales habrá en ciudad de Chicago

WASHINGTON, 9 (UP).— Representantes de la ciudad de Chicago y miembros del Congreso por el Estado de Illinois, informaron al Departamento de Comercio y a la Administración de Cooperación Económica, que en Chicago se efectuará la primera Feria Internacional Anual, el 7 de agosto de 1950.

La Feria de Chicago seguirá el modelo de las ferias comerciales internacionales europeas, y se efectuará anualmente.

MARIA ALLENDE ESTA EN CAPITAL ESPAÑOLA

MADRID, 9 (UP). — Para asistir al Congreso Iberoamericano de Educación, que se reunirá en Madrid entre el 16 y el 25 del mes en curso, se encuentran en esta capital los delegados de diversos países americanos, entre ellos María Allende, de la Universidad Católica de Santiago de Chile; el padre Restrepo, de Bogotá; Raúl Bettancourt, de Brasil, y otros.

VIDA SOCIAL

SEÑORITA JOSEFINA BENGOA PALACIOS, cuyo matrimonio con el señor Jorge Araya Quezada, quedó concertado el sábado pasado. Hicieron la visita de estilo don José T. Araya Gómez y la señora Rosa Quezada de Araya.

RECEPCION.— Las señoritas Sylvia y Ximena Arancibia Díaz Valdés ofrecieron el sábado pasado una recepción a un grupo numeroso de sus relaciones sociales, en su elegante residencia de la Avenida de El Salvador.

Las dueñas de casa recibían gentilmente, a sus invitados en juveniles trajes de tafetán, de falda escocesa en colores rojo, negro y blanco; corsage negro ajustado al talle por una lazada que caía al dorso.

Entre las asistentes vimos a Isabel Margarita Eguiguren Ortúzar, que lucía traje de crépe marrocain color turquesa. Gabriela Lira Arancibia, en dos piezas, falda negra, de tafetán y chaqueta escocesa. Gabriela Ramírez Echegaray, también en dos piezas, falda negra de tafetán y chaqueta celeste. Mariluz Viguera, de tafetán gris con doble falda plisada en la espalda. Alicia Marchant, en tafetán celeste. Ximena Lagarrigue, en crépe marrocain celeste. Raquel Lira, en traje de seda opaca color sandía. Elena Correa, en taffetas azulmarino adornado con escocés en el ruedo. Alicia Díaz Valdés, de negro. Inés Basterrica Carrera, en gris perla. María Luisa Ferraz, de Andrade, en taffetas negro con adornos de encaje del mismo color. Carmen Fuenzalida Correa, en tafetán negro con fichú de encaje blanco. María Angélica y Gloria Titus Santapau, en trajes de faya color champagne. Isabel Muñoz Varas, en verde e Isabel Gatica Lavandero, de taffetas azulmarino. Ximena Scroggie en traje de crepe marrocain color jacinto, y otras.

HOMENAJE A CHOPIN.— Circula la siguiente invitación: "Pedro Valencia Courbis. Director del Conservatorio Católico saluda a Ud. atentamente y tiene el agrado de invitarle al recital con que será conmemorado el Centenario de la muerte de Chopin, el miércoles 12 de octubre a las 18 horas, y en el que participarán el distinguido pianista chileno Armando Moraga y los escritores Roberto Meza Fuentes y René Arabena Williams.— Santiago, octubre de 1949".

NACIMIENTOS.— En la Clínica Santa María ha nacido un hijo de don Pedro Urzúa Barros y de la señora Evelyn Bazin de Urzúa.

—Ha nacido un hijo del señor Manuel Arriagada Carvallo y de la señora Marietta Solar de Arriagada.

CREA
AMERICANA FINA
HILADOS TRIPLE TORSION
30 pasadas en 5 mm.
$ 68.80 metro
ANCHO 155 CMTS.
LA GENERAL DE TEJIDOS
Depósito N.o 1 — Morandé 617

FABRICA DE TEJIDOS "RULOSSA"
Ofrece:
KIMONOS listados, en dos colores a su gusto, a $ 80. (De pura lana)
Envíos contra reembolso.
INDEPENDENCIA 2111.
Teléfono 66093.

VICHY
GRAN SURTIDO
Desde $ 21.40
Panamá algodón . . . $ 29.—
Mezclilla gruesa . . . 32.40
Género escocés 43.60
Brín en colores 23.50
Coty para colchones . . 73.20
LA GENERAL DE TEJIDOS
Depósito N.o 1 — Morandé 617

POR BALANCE
Y por fin de Temporada la
CASA RODOLFO VERA
LIQUIDA, A BAJISIMOS PRECIOS
saldos de lanas para tejer, importadas y nacionales, como así también numerosísimos artículos para guaguas y niños. Apresúrese en hacer sus compras para que aproveche esta única oportunidad, que será por pocos días más.
Pasaje Matte 86 - Santiago

ARRIENDA
FRACS, SMOKINGS, CHAQUETS.
También trajes de novias, madrinas, damas. Pieles, cortinas, alfombras, radioelectrolas etc
FONO 36953
SAN ISIDRO 618

MATERNIDAD PARTICULAR
Precios módicos — Esmerada atención — Servicio Médico
LEONTINA DE GILABERT
MATRONA
Estudios en el extranjero, ofrece sus servicios en
PORTUGAL 234

MANDE LAVAR SUS CAMI[SAS]
— DONDE —
JUILLERA[T]
IMITADO, PERO JAMAS IGUALADO
nueva modalidad: Lave sus camisas en casa y deselas APLANCHAR a JUILLERAT, se las [...]
dentro de las 24 horas
— SERVICIO A DOMICILIO —
SANTA VICTORIA [...]
— FONO 36668 —

SEDAS
LISAS
— Y —
FLOREADAS
A PRECIOS DE FABRICA
— EN —
DEPOSITO "LUXOR"
SAN PABLO 960
(Interior)
Frente al Mercado Central

CASA J. ARDITI S.A.
PERFUMERIA
REBAJA DE PRECIOS
Pasta Forhan's . . . . . $ 17.60
" Colgate 17.60
" Ipana . . . . . . 19.—
" Phillips . . . . . 16.—
" Yodent y Astrijesan
825 AGUSTINAS 825

AYUDE A LA OBRA SOCIAL Y PATRIOTICA DE SAN PANCRA[CIO]
(ROSAS 948, ENTRE PUENTE Y 21 DE MAYO)
1.—Haciéndose socio activo o cooperador.
2.—Enviando libros, revistas, a la Biblioteca.
3.—Ordenando sus trabajos a la IMPRENTA Y ENCUADERNACION.
4.—Encargando sus trabajos de torno en la Sección Carpintería.
5.—Enviando remedios, etc., para la Policlínica.
6.—Comprando el menaje de cocina, objetos de re[galo y] religiosos, en el Bazar.
7.—Costeando una profesión práctica a un alumno [...]
8.—Enviando al ROPERO DEL POBRE, prendas de [vestir].
9.—Suscribiéndose a nuestra REVISTA ILUSTR[ADA] "FRIGIA".
LOS SOCIOS DE SAN PANCRACIO tienen los servicios COMPLETAMENTE GRATUITOS, de Policlínica, Doc[tor,] Rayos X, Curaciones y colocación de inyecciones. También del servicio Jurídico, en lo relativo a consultas y trá[mites] y Sala Dentística, cobrándose en esta Sala una tarifa módica. Los socios también tienen doctores a domicilio, co[brán]doles sólo $ 50.
HAGASE SOCIO DE SAN PANCRACIO: Rosas 948, entre Puente y 21 de Mayo. Esto lo hace la C[...] dar una profesión práctica a un individuo, es resolverle sus problemas económicos.
HOGAR SAN PANCRACIO (Univesidad de Profesiones Prácticas). — AYUDELA USTED.

Miles de personas son llevadas a campamentos de trabajo en Checoeslovaquia

Redada de médicos, abogados y comerciantes. — Gran movimiento secreto pretende haber descubierto Praga

PRAGA, 9 (UP).— Un informante comunista dijo en privado que las numerosas detenciones de esta semana en todo el territorio nacional fué un ataque contra "el mayor movimiento secreto descubierto desde que los comunistas ocuparon el poder". Hasta ahora nan desaparecido de esta capital entre 2.500 a 7.000 personas, en su mayoría abogados, médicos y pequeños comerciantes.

Noticias recibidas desde Brno en Moravia Plzen en Bohemia y Zilina en Eslovaquia, indican que la campaña comunista abarca toda la nación.

Una fuente dijo que decenas de miles de personas continúan siendo llevadas a campamentos de trabajo, pero a excepción del Ministeiro del interior, nadie puede dar cifras exactas y el Gobierno no ha dicho una palabra.

El comunista informante, que por su posición puede conocer los acontecimientos y que tiene que conservar el anónimo, dijo que las redadas son las más amplias de las hasta ahora efectuadas por el Gobierno comunista que cree que el cuerpo de contraespionaje del ejército de Estados Unidos está complicado en el caso.

Agregó que el Gobierno efectúa estas detenciones en gran escala por estar decidido a atrapar a los dirigentes del grupo anticomunista, y disolver a éste para siempre.

Hasta ahora la más factible explicación de la campaña policíaca, es que los comunistas de pronto han decidido poner en efecto el plan para suprimir los restos de la clase media, pero según el informante comunista, el real motivo emana de haberse descubierto el mayor movimiento de resistencia, y que, finalmente, se acabará por explicársele así al público.

Pero en tanto, en la capital circulan infinidad de rumores. Uno de los más difundidos es la divergencia en el Gobierno, especialmente entre el Presidente Klement Gottwald y Rudolf Slansky, secretario general del Partido Comunista y "hombre fuerte" del partido que corrientemente se mantiene entre telones.

No hay confirmación de estos rumores. Gottwald asistió hoy como huésped de honor a las celebraciones en Dukla, en los alrededores de Praga, conmemorando el quinto aniversario del avance ruso con que comenzó la campaña de liberación de Checoeslovaquia. Gottwald dijo que el envío de soldados rusos en esa dirección en cumplimiento de órdenes directas de Stalin para ayudar al levantamiento eslovaco "decidió para siempre la dirección de nuestra política nacional y de nuestro futuro". Slansky también participó en las celebraciones.

Rusos pretenden la dominación de toda Alemania

El establecimiento de un Estado alemán separado es un paso en ese sentido

BERLIN, 9. — (UP). — Fuentes aliadas y alemanas dijeron que el establecimiento por parte de Rusia de un Estado alemán por separado, es sólo otro paso en los planes soviéticos tendientes a crear un gobierno alemán único bajo la dominación soviética.

Estas fuentes dijeron que la formación de la "República Democrática Alemana", se basa en dos tesis soviéticas:

1.—Prácticamente no hay esperanzas de lograr la unificación del país mediante el Consejo de Ministros de Relaciones Exteriores de los Cuatro Grandes;

2.— A lo largo de un plazo podrá lograrse la unificación mediante negociaciones entre el Estado Oriental y la República Federal Occidental.

Dichas fuentes dijeron que el acto de ayer ha reforzado considerablemente la posición comunista para cualquier discusión futura en el Consejo de Ministros de Relaciones Exteriores o del Este y el Oeste de Alemania.

Los alemanes orientales podrán reunirse con los alemanes occidentales como funcionarios de un estado soberano reconocido por las naciones de la órbita soviética. Al mismo tiempo en las conferencias de los Cuatro Grandes, Rusia podrá exigir el reconocimiento del gobierno oriental y exigir la unificación de ambos estados.

Empero, mediante el establecimiento de un estado oriental, los soviéticos no han logrado sus objetivos básicos en Alemania que se dice son: Tener voz en la fiscalización del Ruhr; separar a Alemania Occidental de la órbita occidental; poner coto a la posibilidad de que el potencial humano alemán se emplea para poner en práctica el Pacto del Atlántico; y crear un estado alemán unido y servil a Rusia.

Sin embargo, dijeron esas fuentes, la Unión Soviética espera lograr esos objetivos mediante el establecimiento de un gobierno alemán central a través de negociaciones entre los dirigentes de los Estados Oriental y Occidental.

Las fuentes mencionadas creen que la fusión de ambos Estados sería aceptable a los rusos aunque la dominación comunista en esa fusión sólo fuese mínima. Los soviéticos insistirían que el nuevo Estado se declarase neutral en la disputa del Este y el Oeste.

Manifestaron que los soviéticos creen firmemente que los alemanes en todas las zonas quieren una Alemania unida, y que la obtendrán eventualmente quieran o no las potencias occidentales. Se dijo que Rusia cree que aún sin una dominación comunista inicial, el nuevo Estado unido tornaría hacia el Este en busca de apoyo comercial y político.

Adenauer denunció Estado satélite alemán

HAMBURGO, 9.— (U. P.) — El Canciller occidental alemán Konrad Adenauer, denunció hoy el Estado creado en la zona soviética y dominado por los comunistas, como un Estado satélite que "es arcilla en manos de Rusia", haciendo al mismo tiempo un llamamiento a los diarios alemanes, para dar a conocer al pueblo alemán occidental, los hechos sobre las condiciones existentes en la zona oriental.

Prometió también a los 18 millones de alemanes bajo la dominación soviética, que "nosotros (el Gobierno occidental alemán) jamás os abandonaremos".

Adenauer, hizo uso de la palabra en una reunión de los partidos de coalición cristiano, demócrata y derechista, como preparativo para las elecciones locales.

Adenauer añadió: "El nuevo Estado es nada más que un satélite como Rumania, Bulgaria, Polonia y Checoeslovaquia. Es sólo arcilla en manos de la Unión Soviética".

Maquinación fraguada por Moscú es el no rompimiento de Albania con Yugoeslavia"

DICE EL DIARIO COMUNISTA "BORBA", DE BELGRADO

BELGRADO, 9.— (UP). — El hecho de que Albania no haya seguido el camino señalado por Rusia y roto su pacto de amistad y ayuda mutua con Yugoeslavia, es denunciado hoy por el órgano comunista "Borba", como un típico especial de "maquinación" fraguada en Moscú.

En un editorial de primera página atacando a Rusia y a los cinco satélites soviéticos que rompieron sus tratados de amistad con Yugoeslavia en las dos últimas semanas, "Borba", dice": "La ruptura de los pactos con Yugoeslavia por Rusia y sus satélites de la Europa Oriental, no ha llegado como sorpresa. Lo único extraño es que el Gobierno de Albania aún no haya roto su tratado de amistad con nosotros. Aún eso es una maquinación de un tipo especial, fraguada en el Kremlin".

PROTESTA RUSA CONTRA GOBIERNO DE EGIPTO

EL CAIRO, 9 — (UP) — El diario "Al Misry" informó que la Legación rusa entregó una nota de protesta al Ministerio de Relaciones Exteriores egipcio por la negativa de las autoridades locales en Puerto Said a permitir que el buque ruso "Dmiti Donski" obtuviese abastecimientos de alimentos y equipo médico.

Gran número de bombas lanzarán en maniobras aéreas en Alemania

FRANCFORT, 9 — (UP)— Alrededor de siete mil kilógramos de bombas de gran poder explosivo y unos 500 kilógramos de bombas incendiarias serán utilizadas en una demostración que harán las fuerzas constabularias en combinación con la Segunda División Aérea en Alemania, el miércoles próximo, según anunció el Comando de la Segunda División Aérea.

Soviéticos retirarán sus fuerzas de Alemania, pero dejarán 300.000 policías a sus órdenes

Declaración acerca del nuevo Estado alemán hará mañana Moscú

LONDRES, 9.— (UP.)— (Por Richard Clark).— Fuentes diplomáticas dijeron que los rusos probablemente retiren sus fuerzas de ocupación de Berlín después de la formación del nuevo Gobierno del Este de Alemania, pero señalaron que ese acto sólo sería una farsa. Agregaron que 300.000 policías preparados por los soviéticos permanecerán en la zona soviética para cumplir las órdenes rusas.

Se cree que el próximo martes Moscú dará a la publicidad una declaración sobre el nuevo Estado alemán cuando éste se reúna para elegir Presidente. Círculos diplomáticos creen que la declaración tendrá por fin disimular el papel que desempeñará Rusia en los asuntos alemanes.

Se cree que la declaración anunciará que la Asamblea dominada por los comunistas tiene el derecho a gobernar sin someterse al estatuto de ocupación y con "responsabilidad hacia el pueblo alemán", en lugar de hacia las potencias de ocupación.

Círculos diplomáticos dijeron que la declaración iría acompañada del retiro de las tropas del sector soviético de Berlín, pero no de la zona soviética de ocupación de Alemania.

Al mismo tiempo, noticias recibidas indican que más de 306 mil policías han sido organizados en la zona soviética de ocupación, y algunos hasta calculan que éstos ascienden a medio millón de policías. Las mencionadas fuentes agregaron que algunas unidades de esta policía han sido equipadas con ametralladoras, además de las armas corrientes, pero ninguna de ellas ha recibido tanques o aviones como se había dicho recientemente.

Fuentes bien informadas en Berlín dijeron no creer que los rusos reimpongan el bloqueo de Berlín o aún crear inconvenientes mediante la interrupción de los servicios públicos a los sectores occidentales como lo hicieron el año pasado. Estas fuentes expresaron que en vez de estos actos, los soviéticos tendrán por objeto contrarrestar las realizaciones del Gobierno occidental alemán de Bonn.

Un funcionario dijo que las tropas de ocupación británicas fueron retiradas de Bonn, y se cree que los rusos al menos, harán lo propio. Agregó: "El retiro de las tropas rusas de Berlín no creará una situación de violencia para los aliados occidentales, puesto que los alemanes de los sectores occidentales no querrán el retiro de las tropas, mientras los rusos estén en la vecindad".

Añadieron estas mismas fuentes, que quizás los rusos prometan concertar un tratado de paz en breve, pero agregaron que no creen posible que los rusos obtengan suficiente dominio comunista en Alemania Oriental para justificar el retiro de las tropas de ocupación.

CEREMONIA MILITAR EN BERLIN.— El general Sir G. J. Giffard, pasa revista al primer batallón del Regimiento Real de la Reina que participó en el desembarco de Salerno, con ocasión de cumplirse el aniversario de esta acción de guerra. —(The Illustrated London News).

Triunfó el Partido Popular de Derecha en elecciones austríacas

CANCILLER FIGL ANUNCIO VICTORIA DE SU PARTIDO

VIENA, (lunes 10) (U. P.)— El Canciller Lopoldo Figt y en derechista partido del pueblo reclamaron la victoria hoy temprano, en las elecciones parlamentarias celebradas ayer domingo.

El Canciller dijo a las 4 de la madrugada que "la victoria está asegurada", y que deseaba mantener la coalición con los socialistas.

Los socialistas, a quienes dirige el Presidente Karl Renner, admitieron que "hemos sufrido un revés".

..De 75 escaños en la Asamblea decididos hasta las 4 de la mañana, han tocado 41 al Partido del Pueblo; 27 a los socialistas; 5 a los independientes y 2 a los comunistas.

El Partido Independiente ha sido catalogado como nazi por sus adversarios.

Aproximadamente 3.952.000 ciudadanos votaron, o sea como el 90 por ciento de los que estaban capacitados para hacerlo.

Populares y socialistas tienen aplastante mayoría sobre los comunistas

VIENA, 9.— (U. P.)— El Partido Popular (Católico), de Derecha, del Canciller Leopold Figl, ha tomado la delantera en los primeros resultados oficiales de las elecciones generales austríacas que se desarrollaron dentro de una entera calma.

El Ministerio del Interior calculó que, al menos el 95 por ciento de los 4.391.815 empadronados concurrieron a los comicios para elegir a los miembros del nuevo Parlamento y a los funcionarios de los distritos y Municipios para un período de cuatro años.

No ha hábido noticias que hayan ocurrido disturbios.

El Partido Popular tomó la delantera de cuatro por uno en los primeros resultados de los pueblos esparcidos en la Baja Austria, en donde los campesinos, por tradición, votan por el programa de libertad de empresa del partido.

Los comunistas brillaron por su ausencia en los primeros resultados de esas regiones. Un factor sorpresivo en los resultados preliminares ha sido el número elevado de votos obtenidos por la Asociación Pangermánica de independientes, de Herbart Kraus, un partido calificado de neo-nazi por sus contrarios.

Los resultados en Neurath, en la zona de ocupación británica, dieron un 50 por ciento a favor del partido popular, un 27 por ciento para los independientes, y un 23 por ciento para los socialistas.

Los socialistas cuentan con los votos obreros en las ciudades para obtener el apoyo que los hizo colocarse en el segundo lugar en las elecciones de 1945. Durante los últimos cuatro años, los socialistas y el Partido Popular, han gobernado a Austria mediante un gobierno de coalición.

Este año, el padrón electoral, aumentó en 900.000 inscripciones con relación a 1945, debido al regreso de prisioneros de Rusia y a la restauración de los derechos civiles a un gran número de ex nazis.

VIENA, 9.— (U. P.) — El Ministerio del Interior anunció que de los primeros diez escaños en la Asamblea, decididos en las elecciones celebradas hoy, seis han sido conquistados por el Partido del Pueblo; dos por los neo-nazis independientes; y dos por los socialistas.

VIENA, 9. — (U. P.).— El Ministerio del Interior anunció que la primera distribución de bancas en la Asamblea General, basada en los resultados extraoficiales de las elecciones, concede al partido popular de derecha, dos bancas, y a los socialistas una, en el segundo distrito electoral de Viena. La cuarta banca correspondiente a este distrito, aún no ha sido decidida, y posiblemente sea asignada en el segundo recuento de votos, probablemente el miércoles.

Los resultados completos extraoficiales de 180 ciudades y pueblos, en 25 distritos electorales de Austria, dan 44.881 votos al partido popular; a los socialistas, 20.755; a los independientes de derecha, 4.408; a los comunistas, 1.231, y a los partidos menores 144.

Las ciudades fueron escogidas por el Ministerio del Interior, como sector representativo del cuadro general. En la ciudad industrial de Viena, los socialistas iban muy adelante y los comunistas van a distancia de los primeros en todas partes.

As húngaro encabeza torneo de ajedrez que se celebra en Venecia

VENECIA, Italia, 9 — (UP) — El as del ajedrez de Hungría Laszlo Szabo, encabeza con 7 1|2 puntos, el grupo de jugadores que participan en el Tercer Torneo Internacional de Ajedrez que se disputa en esta ciudad.

Szabo venció anoche al peruano Esteban Carol, en 56 jugadas.

HAMBURGO ELEGIRA A SU NUEVO SENADO

HAMBURGO, 9 — (UP) — La ciudad de Hamburgo elegirá su nuevo Senado el próximo domingo, en las primeras elecciones de la Alemania occidental desde el establecimiento de la República Federal alemana hace tres semanas.

El actual Senado, que tiene una fuerte mayoría socialista, fué elegido en 1946 por un período de tres años.

El Vickers-Supermarine 510, acreditó notables condiciones de velocidad y eficacia durante unas recientes maniobras en Inglaterra.— Se cree que esta máquina superará la velocidad del sonido. (The Illustrated London News)

CHOQUE DE TRENES EN ESPAÑA: 2 MUERTOS

PAMPLONA (España), 9. — (UP).— Un tren mixto procedente de Villa Franca se precipitó en la estación Marcilla sobre un tren de carga que se encontraba detenido. A consecuencia del choque falleció el jefe del tren mixto Manuel Fernández y el mozo del mismo convoy Benigno Ramos.

El choque se produjo a causa de una fuerte tormenta que impidió al conductor del tren mixto ver las señales en la estación.

Gobierno de Washington volverá a intervenir en la huelga de los obreros del acero

WASHINGTON, 9.— (U. P.)— (Por John A. Goldsmith).— Fuentes informadas pronosticaron que el Gobierno federal volverá a intervenir en la huelga de los obreros de la industria de acero esta semana, para poner pronto fin al paro que se ha prolongado por siete días.

El director de mediación federal, Cyrus S. Ching, dijo que es "posible" que se tomen algunas medidas, pero no reveló qué clase de intervención federal estaba contemplando. Se cree, empero, que invitará a los patronos y sindicatos a celebrar una reunión similar a la que tuvo el viernes con las partes en disputa en la huelga de la industria del carbón, que dió como resultado el acuerdo de reanudar las negociaciones entre los propietarios de las minas y John L. Lewis, presidente del sindicato de Mineros Unidos.

Ching dijo que el Gobierno federal piensa seguir de cerca el desarrollo de los acontecimientos en la huelga del carbón y que quizá se tengan que tomar mayores medidas, a menos que se registre "un progreso considerable" en breve.

Ha habido algunos indicios de que el Presidente Truman nombre una junta de investigadores para la disputa de la industria del carbón, medida ésta que fracasó en la disputa del acero.

Las negociaciones con la incuando las empresas se negaron a aceptar la recomendación de la junta investigadora sobre el programa de jubilaciones.

La larga disputa entre John L. Lewis y los propietarios de las minas han hecho sentir sus efectos sobre las reservas de carbón y aunque no existen cifras de cuanta producción de carbón se ha perdido hasta ahora, se estima que el monto es considerable.

"Elecciones generales habrá en Gran Bretaña dentro de muy breve tiempo", dijo A. Bevan

BYKERONTINE (Inglaterra), 9 (U. P.)— Aneurin Bevan, Ministro de Salubridad laborista, dijo que las elecciones generales británicas se efectuarán dentro de "muy corto tiempo".

Bevan no mencionó, sin embargo, fecha específica alguna. "Dentro de poco tiempo", dijo, "en una fecha que no me propongo mencionar, se pedirá al país que dé su veredicto sobre lo que se ha hecho".

Bevan, aludiendo aparentemente a sus recientes polémicas con el líder conservador Winston Churchill, declaró:

"En la política abundan siempre las personalidades, pero hoy hay más personalidades que nunca. Existe siempre la tendencia de presentar las controversias políticas como una lucha entre personalidades, y de tratar de pensar en los partidos en términos de temperamento, y logros individuales".

"Por supuesto", añadió, "la política no es primordialmente un conflicto entre personalidades, sino de principios y esos periódicos que están exaltando la personalidad de los políticos tratan de obscurecer al pueblo el verdadero conflicto que se libra detrás de ellos".

Por su parte, Ness Edwards, Secretario Parlamentario del Ministerio del Trabajo, declaró en un discurso político que las elecciones generales se celebrarán "en una fecha aún no fijada, pero no lejana".

Mc Cloy no es partidario de abandonar el programa de desmantelamiento de Alemania

FRANCFORT, 9.— (U. P.) — John J. McCloy, Alto Comisario de Estados Unidos, dijo en una declaración oficial que no es partidario del abandono del programa aliado de desmantelamiento de la industria alemana, hasta que las garantías alemanas de seguridad y reparaciones justifiquen tal cosa.

La declaración fué emitida después de publicarse una entrevista en la cual se afirmaba que McCloy recomendaba que se pusiese fin al programa "sin objeto" de desmantelamiento de la industria del Ruhr. La entrevista fué publicada a grandes títulos en la edición dominical de los periódicos alemanes, y la declaración atribuida a McCloy, fué elogiada esta tarde en un discurso pronunciado en Hamburgo por el Canciller de Alemania occidental, Konrad Adenauer.

McCloy declaró hoy: "El problema de desmantelamiento no está en manos de los Comisarios. Es por completo un asunto gubernamental. Los Gobiernos han declarado cuál es su posición respecto al cese del desmantelamiento. Frecuentemente se me pidió mi punto de vista personal. Mi opinión personal no es favorable al cese del desmantelamiento hasta que Alemania dé garantías de seguridad y reparaciones suficientemente precisas para justificarlo".

En la entrevista de ayer se decía que McCloy había afirmado que el desmantelamiento era una "causa perdida", que sólo retardaría la estabilidad económica de Alemania y causaría una desocupación adicional.

Adenauer, hablando en Hamburgo ante un gran público que lo ovacionó, declaró: "Quiero sufragar tres veces cada palabra que el Alto Comisario, Mc Cloy, dijo ayer sobre el desmantelamiento".

Ventaja para Italia en tratado comercial firmado con Argentina

BUENOS AIRES, 9 (UP).— Italia se aseguró una gran parte del gigantesco mercado en potencia que puede ser Argentina, para productos de necesidad apremiante, tales como generadores eléctricos, equipo ferroviario y unidades para el servicio de transporte municipal.

En el tratado comercial adicional firmado ayer a mediodía en la Casa Rosada, Argentina también halló salida para sus grandes cantidades de trigo, calculadas en 900.000 toneladas, y apreciables exportaciones de extracto de quebracho, lana, carne congelada y productos lácteos.

LIPA-SUR
Línea Aérea del Pacífico Sur

SERVICIO DE PASAJEROS A:
Illapel, Chillán, Los Angeles, Curacautin, Temuco, Pucón, La Unión, Valdivia, Osorno, Bariloche, (República Argentina) e intermedios.

SERVICIO DE CARGA A:
toda la República.

Santiago: Agustinas 1118 — Teléfono 80945
Hall del Hotel Carrera
Provincias: 20 Agencias en las principales ciudades.

A LOS QUE FUMAN

La carraspera de los fumadores se acentúa con el tiempo frío cuando la tos hace su aparición y llega a producir inflamación de la garganta, para lo que están indicadas las Pastillas Liptus, medicamento para combatir la tos que fluidifica las secreciones bronquiales y cuyo precio es de $ 20.— cada caja, en las farmacias. Las Pastillas Liptus poseen sabor a eucaliptus y están indicadas contra la tos y la bronquitis

Para cualquier tipo de construcciones, consúltenos sin compromiso alguno, directo o por Cajas de Empleados Particulares.

CONSTRUCTORA PATRIMONIAL, Cía. Ltda.
Huérfanos 1175
Oficina 703

ROZADURAS

Evite una infección. ¡Protéjase! Cubra la rozadura con
BAND-ITA*
VENDITAS ADHESIVAS
Johnson & Johnson
*MARCA REGISTRADA

Salas de Baño
FACILIDADES
AZULEJOS DE PENCO
ESCOBAR
ARTURO PRAT 157 - FONO 65802 - CAS. 2522
SANTIAGO.

A Buenos Aires
AVION todos los días, ida y vuelta, con 10 días en el lujoso Hotel Claridge, incluyendo propinas e impuestos legales .. .. $ 5.720.—

A Río de Janeiro
IDA Y VUELTA EN AVION, con derecho a 6 días alojamiento en el magnífico Hotel Claridge de Buenos Aires y 8 días en el Gran Hotel Luxor de Copacabana, con pensión completa, incluso propinas e impuestos .. .. $ 16.341.—

A LIMA. Ida y vuelta en avión, más 10 días en el Gran Hotel Bolivar, incluso propinas e impuestos ... ... $ 13.528.—
A NEW YORK. Ida y vuelta en avión PANAGRA ... ... $ 40.639.—

AVION A TALCA, DIARIAMENTE

PAN-AM-TUR * VIAJES AGUSTINAS 943 · CAMBIOS FONO 34478

ACTOS PRELIMINARES DE CONGRESO MUNICIPAL EN CAPITAL ARGENTINA

BUENOS AIRES, 9 (UP).— Con la inscripción de los delegados que se encuentran en Buenos Aires, se iniciaron los actos preliminares del Congreso Histórico Municipal Interamericano, que se inaugurará el martes 12. Se estiman en 400 los delegados que participarán en el torneo.

Después de la inscripción, los delegados visitaron en la tarde al Intendente Municipal de Buenos Aires, doctor Emilio Siri. El lunes habrá un almuerzo en el Automóvil Club, y a las cuatro de la tarde se constituirán las comisiones. Por la noche habrá un cocktail, también en la sede del Automóvil Club.

JUAN MARIN

CUENTOS DE VIENTO Y AGUA

Este libro de cuentos excelentes servirá para amarrar aun más el prestigio de que goza su autor como un narrador de primera agua. En este volumen el lector encontrará hombres y paisajes de los mares australes de Chile o de las capitales europeas y los rincones del Asia. Eso le presta indefinible encanto y atractivo. Precio del ejemplar . . $ 65.—

APUNTES DEL OLIMPO

Por ROMERA

Es un album de caricaturas del prestigioso crítico de arte y caricaturista español sobre grandes escritores universales modernos y contemporáneos. Con un ensayo del propio Romera sobre la caricatura. En papel pluma fino .. $ 75.—

FRONTERA

Esta épica novela de Luis Durand ha terminado por conquistar definitivamente el favor del público. Este es sin duda el mejor libro de Durand y ofrece todas las grandes cualidades de este autor: vibrante, movido, cazurro y ameno. Este libro agarra al lector desde las primeras páginas .. .. $ 130.—

PABLO NERUDA

Selección. La obra que reúne lo mejor de la producción de este grandioso, poeta universal. Son catorce libros seleccionados abundantemente lo que le confiere a este volumen un carácter casi de obras completas. Incluye el texto íntegro de Macchu Picchu. En papel de lujo, $ 175.— Edición corriente . $ 130.—

EL VAQUERO DE DIOS

CUENTOS POR MARTA JARA

"Este libro de cuentos es el acontecimiento literario de mayor trascendencia en lo que va del año 1949, y por su contenido, por su forma, por la intensidad de sus personajes, será una de las obras más representativas de la generación de 1938". Pablo García. "Pro Arte".
Este tomo es el segundo de la Colección Araucaria.— Precio .. .. $ 60.—

FANTASMAS NECESARIOS

Por Juan Tejeda (Máximo Severo). El primer tomo de Araucaria .. .. $ 60.—

ATENEA

En venta el número extraordinario dedicado a Goethe y Balzac. Precio del número suelto, $ 20. Suscripción anual .. $ 180.—

LA FILOSOFIA DE LA REALIDAD

Por JORGE DE LA CUADRA Obra de gran trascendencia en un plano superior. Precio .. .. $ 120.—

La nueva generación de prosistas chilenos

Ensayo, biografía. Referencias críticas. Por Francisco Santana. Obra de gran utilidad que estudia y critica a más de 40 escritores de las últimas promociones. Precio .. . $ 50.—

NASCIMENTO

SAN ANTONIO 240
Fono 32062 — Casilla 2298

EDWARD MILLER TAL VEZ INVITE AL PDTE DE CHILE A VISITAR EE. UU.

WASHINGTON, 9.— (UP).— Fuentes locales responsables dijeron que el Secretario de Estado adjunto, Edward G. Miller quizás extienda al Presidente de Chile, señor Gabriel González Videla una invitación para que visite Estados Unidos cuando vaya a ese país dentro de dos semanas.

Esferas oficiales rehusaron confirmar por ahora las conjeturas que se formulan acá, y en Santiago en el sentido que Miller invitará al señor González Videla en nombre del Presidente Truman.

Círculos informados locales consideran que si se formula una invitación, ella sería en el sentido que el Presidente chileno venga a Estados Unidos en calidad de huésped del Presidente Truman el año próximo.

Miller es el funcionario de más alta jerarquía en el Departamento de Estado en cuanto a las relaciones de Estados Unidos con Hispano-América y el Departamento aludido anunció ayer que éste partiría hacia Chile, y en seguida para Bolivia y Perú, como parte de su programa de visita a todas las naciones hispanoamericanas en una serie de viajes.

Miller piensa partir de esta capital el 24 de octubre para permanecer en Chile cuatro días. En su viaje de regreso se detendrá en Lima y La Paz.

Si el Presidente señor González Videla es invitado por el Presidente Truman para visitar Estados Unidos y acepta, la visita del Mandatario chileno será una más en la serie de visitas de Presidentes hispanoamericanos a Estados Unidos en los últimos meses.

El antecesor del señor González Videla, el señor Juan Antonio Ríos, fallecido, vino a esta capital durante la Presidencia de Franklin D. Roosevelt.

Entre los Presidentes hispanoamericanos y los Presidentes electos que han visitado Washington oficialmente desde que el Presidente Truman llegó a la Primera Magistratura, figuran: el de Colombia, Mariano Ospina Pérez; el extinto Tomás Berreta, de Uruguay; Miguel Alemán, de México; Rómulo Gallegos, de Venezuela, antes de su derrocamiento; Carlos Prío Socarraz, de Cuba, y Gaspar Eurico Dutra, del Brasil.

Jules Moch convocó a dirigentes de los partidos de centro para formar Gabinete

PARIS, 9.— (U. P.).— (Por Joseph Grigg).— El ex Ministro socialista, Jules Moch, convocó a los dirigentes de los partidos de centro, para llegar a una decisión tendiente a poner un rápido fin a la crisis del Gobierno, que se ha prolongado ya cuatro días.

El ex Ministro del Interior, que en los últimos dos años se ganó la reputación de frustrar los planes comunistas en Francia, fué designado ayer por el Presidente Auriol para que intente obtener de los partidos en disputa un acuerdo de transacción sobre los jornales y precios, el cual permita formar un nuevo gabinete de coalición.

Durante toda la tarde de ayer y hasta la madrugada de hoy, Moch conferenció con peritos en finanzas y economía y a las nueve A. M. reanudó sus deliberaciones con los dirigentes de los partidos.

Después de conversar individualmente con cada uno de ellos, convocó a una reunión para las 13 horas —GMT— de mañana a todos los dirigentes de los grupos de centro que participaron en el último gabinete de Henri Queuille.

Si la reunión revela posibilidades de un acuerdo, dijo Moch informará a Auriol, quien espera poder formar un gobierno y probablemente le indique que puede hacerlo. Pero, si continúan sin solución las diferencias entre los partidos, aconsejará al Presidente que busque a otra persona para que presida el Gabinete.

La disolución del Gabinete de Queuille fué el resultado directo del desacuerdo que se produjo entre los partidos sobre las exigencias de los sindicatos obreros en el sentido que se aumenten los jornales.

Los socialistas apoyaban esas exigencias, pero los demás partidos se oponían a ellas, pues temen un aumento general en los salarios, lo que daría lugar a una nueva espiral inflacionista y concluiría por arruinar toda esperanza de la reconstrucción económica de Francia.

Lo que Moch espera hacer es elaborar alguna fórmula que ofrezca alguna satisfacción a los sindicatos, sin perjudicar simultáneamente a la economía del país. Los jefes de partidos que conferenciaron hoy con Moch dijeron que éste había determinado que los salarios serían aumentados y que los precios serían reducidos.

Moch también ha estado haciendo gestiones con respecto a los cargos que serían adjudicados a los diferentes partidos si llega a formarse un gabinete. Pierre André, presidente del partido Libertad Republicana, de la extrema derecha, dijo que Moch le había prometido el cargo de Ministro de Hacienda a un derechista, probablemente al ex Ministro Paul Reynaud.

Esto indica que Moch espera no sólo lograr un acuerdo de avenimiento, sino también formar un gobierno que incluya a todos los partidos con excepción del comunista.

No obstante, el partido socialista de Moch, que provocó la disolución del Gobierno de Queuille, dijo que no sólo no se retractará de su posición anterior en cuanto al aumento en los salarios, sino que aumentará sus exigencias.

"EE. UU. está exponiéndose a un Pearl Harbour atómico", declaró John F. Kennedy

WASHINGTON, 9.— (U. P.) — John F. Kennedy advirtió que Estados Unidos está exponiéndose a un "Pearl Harbor atómico" debido a la indiferencia respecto a la preparación de las defensas civiles.

En una carta dirigida al Presidente Truman, Kenedy declara que quedó "sorprendido" al averiguar que sólo un funcionario del Gobierno está dedicando todo su tiempo a trabajar en los proyectos de las defensas civiles, a pesar de que el Primer Magistrado anunció que Rusia había logrado producir una explosión atómica.

El presidente de la Comisión conjunta de energía atómica, del Congreso, Brien McMahon ha declarado, por su parte, que está convencido de que los norteamericanos, jamás adoptarán precauciones radicales necesarias, con el objeto de alcanzar una seguridad relativa frente a un bombardeo atómico. Agregó que la nación, por lo tanto, "tiene que hacer el esfuerzo supremo de la historia", con el objeto de prevenir la guerra atómica, buscando un acuerdo con Rusia acerca de la regulación internacional de la horrible fuerza.

Kennedy expresó que llevará meses, y aún años", la preparación de proyectos adecuados para la defensa atómica de las ciudades de Estados Unidos. Instó al Presidente para que se den pasos a fin de que se acelere el programa, y le aseguró que el Congreso está dispuesto a aprobar cualquier legislación en ese sentido, considerada necesaria a esa finalidad por el Ejecutivo.

2 muertos y 5 heridos en explosión de una granada en España

SEGOVIA (España), 9 — (UP) — Dos muertos y cinco heridos graves causó la explosión de una granada de mano en el polígono de Baqueriza, donde se efectuaban prácticas de lanzamiento por un grupo del Regimiento de Artillería N.o 41.

Una granada no estalló oportunamente y al aproximarse el comandante y varios oficiales hizo explosión, resultando muertos el teniente Ramón López y el alférez Adolfo Buferrabal.

A LOS IMPONENTES

— DE LA —

CAJA DE EMPLEADOS PUBLICOS Y PERIODISTAS

Inscritos en la Caja de la Habitación para comprar con sus fondos casas de la Población Presidente Ríos, sectores: I-A y II-B. El Comité de Empleados Públicos, les comunica que pasen a firmar el memorial de miembros de este comité que será presentado a Su Excelencia en la próxima entrevista.

El registro continúa abierto en ESMERALDA 878, local de la "ANEF", de lunes a viernes en la mañana de 10.30 a 11.30 y de 19 a 20 horas.

EL COMITE

BUNGALOW
NUEVO, SE ARRIENDA
PARA ENTREGA INMEDIATA

Terminaciones finas, amplia terraza; dos porches; dos halls; Living; Comedor; Repostero; Cocina con azulejos; dos buenas salas de baño; cuatro Dormitorios (con amplios closets con estantería), tres piezas de servicio con closets; dos toilettes de servicio. Todo parquets sobre concreto y circuito eléctrico especial para calefacción. Garage. Jardín.

VERLO A CUALQUIERA HORA EN
AVENIDA PRINCIPAL N.o 346
(a 2 cuadras de Irarrázaval y 4 pasado la Plaza de Ñuñoa)
TRATAR EN EL
BANCO DE CHILE
DEPARTAMENTO DE COMISIONES DE CONFIANZA

ZAPATOS DE PARIS.— París.— Las modelos Jacqueline y Christine se dedican a probarse los últimos modelos de calzado femenino francés para el otoño que comienza en Europa.— (Foto ACME).

NOTICIAS DE AMERICA LATINA

ARGENTINA

BUENOS AIRES, 9 (U. P.)— Llegó a esta ciudad el presidente de la PANAGRA, señor Andrew B. Shea, con el objeto de asistir a las ceremonias con que el 12 de octubre se conmemorará el vigésimo aniversario del establecimiento del servicio postal aéreo entre Buenos Aires y Nueva York, que realizó esa compañía.

BUENOS AIRES, 9 (U. P.)— Esta mañana llegó el paquebote argentino "Corrientes" trayendo 1,377 inmigrantes, todos oriundos de Galicia, que se radicarán en Argentina.

BUENOS AIRES, 9 (U. P.)—El lunes parten por vía Panagra hacia Chicago los médicos argentinos José María Pelliza, Manuel Ruiz Moreno y José Enrique Rivarola, para asistir al Congreso Interamericano de Cirugía, que se reunirá en la ciudad citada el 17 de octubre.

Esos médicos presentarán trabajos en dicho torneo médico. Posteriormente se trasladarán a Ciudad de México para concurrir al Congreso de Pediatría, en representación de la Sociedad Argentina de Cirugía.

Andrei Vishinsky pasea con la esposa del Embajador de Rusia en Londres, en vísperas de dirigirse a Nueva York

Curiosas demandas contra ruidos en N. York

NUEVA YORK, 9.— (U. P.) — El Consejo Nacional para aminorar los ruidos en las ciudades ha comenzado silenciosamente la búsqueda de sirenas sin sonido, relojes despertadores sin campanilla y perros que no ladren.

El Consejo también busca, mediante una campaña de susurros, un tarro de la basura que tenga fondo de goma para que no suene, un gallo que no cante, una llave que no silbe y el medio de que todas las sopranos y todos los barítonos sufran de laringitis en el momento de los ensayos.

Estas son unas pocas de las cosas que le piden al Consejo. Han sido solicitudes enviadas por personas delicadas y alérgicas, que viven de uno a otro extremo del país. Hay personas que se quejan hasta del ruido de los corchos al saltar del cuello de las botellas. Otra persona ha enviado una nota, diciendo que las focas en el Zoológico del Central Park no la dejan dormir. Todo un vecindario ha hecho una presentación colectiva para que se haga callar a una señora que ha tocado la misma melodía en el piano durante todo un año. Y sigue con la misma.

HUMBERTO PINTO DIAZ RENDIRA UN HOMENAJE EN FIESTA DE LA RAZA

Mañana a las 22 horas tendrá lugar una transmisión extraordinaria que han organizado varias broadcastings del país, con motivo de la celebración del Día de la Raza.

Encabezarán la transmisión de este interesante espacio radial de homenaje a España, Emisoras Chilenas Nuevo Mundo y Radio Cristóbal Colón de Valparaíso, conjuntamente con la totalidad de las Estaciones de provincias.

Como número central, figura una importante disertación que dará el señor Humberto Pinto Díaz, quien abordará el tema: "España en el corazón de América".

LUCHO CORDOBA OFRECE FUNCION DE BENEFICIO

El celebrado actor Lucho Córdoba, ha cedido las entradas de la función nocturna de hoy en el Teatro Imperio, a beneficio de las Escuelas Parroquiales del Convento de San Francisco, de Curimón.

La Compañía Leguía-Córdoba, pondrá en escena la misma obra de estreno que mantiene en la actualidad, intitulada "La Quintrala canta boleros".

Lucho Córdoba ha ofrecido su cooperación desinteresada a las Escuelas Parroquiales de Curimón, que prestan servicios a la educación gratuita de la niñez de la zona de Aconcagua desde hace más de cien años. Estos establecimientos han sido mantenidos desde tiempos de la Colonia, en que el Convento de San Francisco de Curimón era sólo una Reducción Indígena.

NUEVA YORK.— La actriz Faye Emerson anunció a la prensa que se había separado de Elliot Roosevelt, hijo mayor del difunto Presidente Franklin D. Roosevelt, y que proyecta divorciarse de él tan pronto como termine de rodar su última película. La actriz y Elliot se casaron en 1945. Dijo que se habían separado amistosamente.— (Foto ACME).

ENTREVISTA DE FRANCO Y GRUPO PARLAMENTARIO DE LOS ESTADOS UNIDOS

MADRID, 9.— (UP).— El General Francisco Franco concedió una entrevista de quince minutos a un grupo parlamentario norteamericano presidido por el senador Owen Brewster.

Después de una breve recepción, Franco celebró una entrevista privada con el senador Blaster y el representante James Richards.

Brewster dijo que durante la entrevista con el grupo, Franco se refirió a los asuntos mundiales y subrayó particularmente la bomba atómica, que comparó con los gases letales en la primera guerra mundial, y opinó que la bomba debería estar sujeta a una reglamentación internacional.

Brewster dijo que la entrevista privada fué "muy cordial" y que Franco esbozó la raíz de las dificultades económicas de España y su carencia de recursos. Agregó Brewster que no se tocó el tema de ayuda norteamericana a España.

COMPAÑIA CHILENA DE ESPECTACULOS — CCE — LOS MEJORES PROGRAMAS EN LAS MEJORES SALAS

Rex
EL MEJOR TEATRO DE AMERICA
FONOS 31143-31144 • HORARIO: 3-6.30 Y 9.45 P.M.

Tres estrellas en un solo film
CARTA A TRES ESPOSAS
(Mayores)
por Jeanne Crain, Linda Dartnell y Ann Sothern.

REAL
3, 6.30 y 9.45 P. M.
Todo un imperio conquistado a sangre y fuego CLIVE DE INDIA man y Loretta Young. (Mayores) por Ronald Col-

SANTIAGO
3, 6.30 y 9.45 P. M.
Ultimo día: Allá en el rancho grande (Men) por Jorge Negrete. Mañana: Juan Tenorio, por Luis Sandrini. Entradas numeradas en venta.

VICTORIA
Horario: 12— 2,26— 5.44— 7.16 — 9.45 P. M.
(Mayores) por Gary Cooper. LOS INCONQUISTABLES
NOTA: No se pasarán agregados.

DIECIOCHO
Rotativo de 3 adelante
DIA POPULAR
AL BORDE DEL ABISMO
— y —
NUNCA TE ALEJES DE MI
(Mayores)

EL CONOCIDO LALO MAURA AC[...] CON AMELIA BENCE EN UNA [...]

Que estrenará mañana el ecrán del Florida

Amelia Bence, la actriz laureada del cine argentino, vuelve de nuevo a admirar a nuestro público, con su excelente creación para la película de Estudios San Miguel, "La otra y yo", tomada de la obra de Louis Verneuil. Su doble papel en este film le han valido los mejores comentarios, y si a esto se agrega, que se ven desfilar las últimas creaciones de la moda femenina, y como adorno se oyen varias melodías populares, se podrá imaginar el éxito que obtendrá esta producción de tono divertido y picaresco.

Amelia Bence está [...] por un buen elenco [...] galanes, figurando [...] Fernando Lamas, la [...] ción recientemente [...] por la Metro, además [...] rique Diosdado y [...] Se anuncia también [...] ción de Mercedes Sim[...] mejores interpretaciones [...] terna con la propia [...] cual para sorpresa de [...] dores, aparece por [...] cantando en la pantalla [...]

"La otra y yo", distr[...] la firma Alvarez, Gim[...] Ltda., se verá desde [...] el Cine Florida en fu[...] clusivas de preestreno.

EL DRAMA DEL IMPERIO ROMAN[...] PODRA CONOCER CON UNA PEL[...]

La RKO Radio informó a la prensa que próximamente estrenará en Santiago, la superproducción "Los últimos días de Pompeya". Las informaciones que han llegado a las oficinas de publicidad de esta empresa cinematográfica, de sus corresponsales en el resto del mundo, hacen saber que este film ha sido un éxito donde ha sido exhibido.

"Los últimos días de Pompeya", es un film histórico, que ha sido llevado a la pantalla con todo realismo. La erupción del Vesubio, una de las más dramáticas que haya presenciado el mundo; las carreras de carros; las luchas a muerte que libraban los gladiadores y otros episodios y costumbres del que fuera el Imperio Romano, mantendrán en emocionante suspenso al espectador.

Preston Foster, Alan Hale, Basil Rothbone, John Wood, Louis Calhern, David Holt, Dorothy Wilson y Syrley Birch, son los artistas que tienen los [...] cipales de este film [...] Radio que será estre[...] mamente.

DE UN DIPLOMATI[...] EL TEMA DE UNA [...] CHILENA QUE ANU[...]

José Bohr realizó "La [...] finita", a base de un ar[...] crito por el diplomático [...] Demetrio Aguilera Malta [...] va producción chilena [...] pletamente en los lugares [...] y en especial a bordo de [...] "Magallanes", gracias a [...] za de la Subsecretaría de [...] Chile, de sus oficiales y [...] obtendrá seguramente un [...] ca alcanzado por ninguna [...] lena.

Su argumento es reali[...] pretado maravillosamente [...] tores, Eduardo Naveda, E[...] Arturo Gozalves, Ricar[...] Francisco Alonso, Ang[...] Mecha Calvo, Arturo G[...]

Mañana CONTINENT[...]
SANTA LUCIA · CERVANT[...]
LA VIDA, LOS AMORES Y LAS HAZAÑAS DEL HOMBRE QUE CAMBIÓ LA FAZ DEL MUNDO
J. ARTHUR RANK presenta a
FREDRIC MARCH
CRISTOBAL COLON

color por TECHNICOLOR

HOY · CENTRA[...]
EL AMOR EN LA ESTRATOSFERA

UNIVERSAL-INTERNATIONAL presenta a
JOAN FONTAINE JAMES STEWA[...]
en "SEAMOS FELICES"
("You Gotta Stay Happy")
con EDDIE ALBERT ROLAND YOUNG · WILLARD PARKER · PERCY [...]

...Fontaine dice seamos felices

Pelicer", una de las más comedias románticas de la será estrenada en el protagonistas son Joan y James Stewart, dos lu- la pantalla cuyos nom- sido siempre una garantía La graciosa trama es la cinematográfica de una cional de Robert Carson que gran triunfo entre los todos los países de habla

Fontaine encarna a una multimillonaria y ultraca- mientras que James Ste- encia al presidente y pilo- nueva línea de transpor- que, aparte del tiempo, ha veleidades del tiempo, ha verdaderas piruetas finan- mantener a flote la em- Albert, otro de los ga- furor están haciendo lidad, tiene a su cargo de uno de los pilotos y vaciante empresa.

personajes importantes de presentación de la Uni- national, adaptada y pro- Karl Tunbers, son inter- pretados por los populares actores Roland Young, Willard Parker y Percy Kilbride.

La Artista de Hoy

Loretta Young, hermosa estrella del cine norteamericano, que con Gary Grant y David Niven, consiguen el elogio del público por su actuación en "Un enviado del cielo", película del sello R.K.O. Radio Pictures, que diariamente proyectan en el cine Bandera.

PARAMOUNT RESUCITA A LOS BORGIA CON UN FILM QUE ESTRENA EL REAL

P. GODDARD

La historia pública horrorizada el episodio que corresponde al paso por el mundo de los hermanos Borgia, César y Lucrecia, que fueron sembrando a su alrededor toda la miseria y el horror que podían provocar sus naturalezas extrañas y morbosas. Este ambiente ha sido ahora reproducido con extraordinaria fidelidad en las escenas de la película "La máscara de los Borgia", que la Paramount estrenará mañana en el Teatro Real. El papel de la peligrosa, fría y sensual Lucrecia Borgia, le ha sido confiado a Paulette Goddard, quien logra en esta cinta una de sus mejores realizaciones dramáticas. Junto a ella, interpretando al aguerrido y cauteloso conde de Ferrara, aparece el actor John Lund, y MacDonald Carey, es el encargado de protagonizar al implacable y destructor César Borgia. En un ambiente de lujo casi irreal, se desarrolla la acción de "La máscara de los Borgia", que sin lugar a dudas será una de las producciones que más hayan gustado este año.

SE ASEGURA QUE ES PARA REIR EL NUEVO TRABAJO DE LUIS SANDRINI

En sus funciones habituales presentará el Teatro Santiago, la superproducción tragicómica de Argentina Sono Film, "Don Juan Tenorio", protagonizada por Luis Sandrini, a quien secundan Tita Merello, Virginia Luque y un gran reparto, bajo la experta dirección de Luis César Amadori, autor de los más grandes triunfos de la cinematografía argentina.

Esta divertida parodia que distribuye en Chile la prestigiosa firma Band y Salas, no es como Ud., amigo lector, podrá suponer una parodia chabacana de la obra maestra de Zorrilla, "El burlador de Sevilla". Con un argumento en que se entrelazan la actualidad y la historia de "El burlador de Sevilla", la película que dirigió Amadori contiene una historia de verdadera calidad humana, que permite a Sandrini desplegar sus grandes condiciones de actor y de cómico. Y en las partes en que la película realmente es una versión cinematográfica de la obra de Zorrilla, su gracia chispeante convierte el drama del autor de "El gran galeoto" en una fina y jocosa sátira.

Luis César Amadori, ha sabido sacar el máximo partido de las posibilidades del tema y de las de Sandrini. Con la fórmula que le ha dado algunos de sus mejores éxitos, alterna emoción y comicidad hábilmente dosificadas.

Pascual Guillén escribió el guión cinematográfico y la música de fondo pertenece al maestro Cases.

SE CONOCERA "EL GRAN AMOR DE BELLINI": EN EL TEATRO AUDITORIUM

Con un reparto extraordinario, como ser Rossano Brazzi, el recordado galán de "Furia", María Cebotari y Rina Morelli, dos hermosas mujeres y no menos notables cantantes, se presenta el viernes en el Teatro Auditorium de Cooperativa Vitalicia, la elegante sala de la calle Bandera, una de las películas musicales de mejor factura y romántico argumento que haya producido la cinematografía italiana.

Enfoca el argumento la atormentada vida del gran compositor Vincenzo Bellini y de su gran amigo Giacchino Rossini, junto a la famosa cantante española María de la Felicidad García, conocida como "La Malibran", y que hizo delirar a los públicos de París y Londres, a principios del siglo pasado.

Bellini, hombre modesto y sencillo, cariñoso y honrado, de porte elegante, reunía los atractivos del hombre de mundo, del caballero y artista. Los distinguió de cualquier otro compositor, sin excluir a Rossini y Mozart, su maravillosa habilidad para conmover e impresionar al público.

Oiremos en esta cinta los mejores trozos de "Norma", "La Sonámbula", "Semiramis" y "Guillermo Tell".

DAVID MAC DONALD, EL REALIZADOR RELAMPAGO

David MacDonald tiene fama de poder dirigir una película en la mitad del tiempo que cualquier otro director. ¿Su secreto? Muy simple: sabe cómo tratar a los artistas y técnicos, está seguro por anticipado de lo que quiere ver a través de la cámara... y siempre consigue lo que se propone.

El film "Cristóbal Colón", presentación en tecnicolor de J. Arthur Rank que distribuye Universal-International, es el drama histórico más importante dirigido por David MacDonald, que también dirigió el producido sobre la vida de Lord Byron.

David MacDonald nació el 9 de mayo de 1904. Según parece vino al mundo bajo la égida de Mercurio, el dios de los viajes. A los 17 años fué a la India. Al cabo de seis meses pasaba a Malaya. Aprendió allí tres lenguas indígenas: malayo, tamul y telegu. Luego volvió a Escocia y tras una corta estada en su patria pasó a Hollywood.

Al principio su lucha fué dura. De vez en cuando se le encomendaban papeles insignificantes y así fué como trabajando de extra en "El signo de la cruz", conoció a Fredric March, protagonista de "Cristóbal Colón".

El 1936, como ayudante de Raoul Walsh, fué a Inglaterra. Al poco tiempo empezó a dirigir. Fué condecorado por varios films documentales que produjo durante la guerra, habiendo recorrido Africa, Sicilia y Burma.

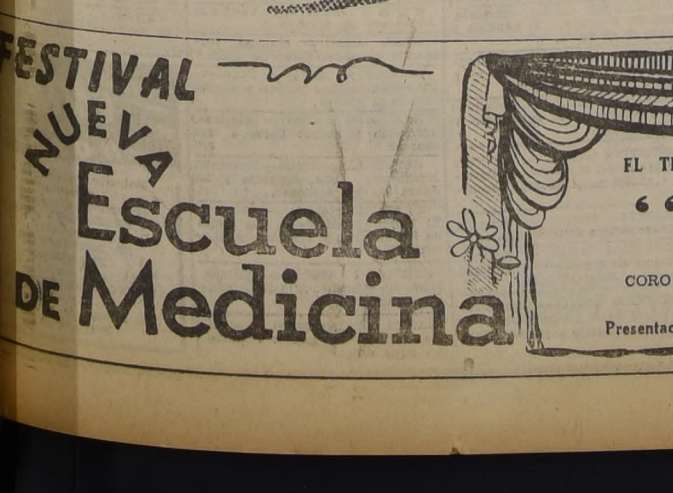

EL TEATRO DE ENSAYO DE LA UNIVERSIDAD CATOLICA, PRESENTA:

"PIGMALION"

— de G. B. SHAW (extracto) —

CORO UNIVERSITARIO, dirigido por MARIO BAEZA, con obras de PALESTRINA, COSTELEY, DONATI, VILLAROEL y anónimos.

Presentación de las candidatas a REINA de las colectividades extranjeras que participarán en la gran KERMESSE del sábado 15, en el ESTADIO NACIONAL

FUNCION DE INAUGURACION EN EL

TEATRO MUNICIPAL

MAÑANA 11 DE OCTUBRE, A LAS 18.45 HORAS

Combates sin cuartel veremos en el film "Los inconquistables": se estrenará hoy

Bajo la hábil dirección de Cecil B. De Mille, solo se podía lograr una excelente película de acción y dramatismo, basando su argumento en las dolorosas y peligrosas jornadas que hubieron de vivir los primeros colonizadores que ocuparon las tierras más peligrosas de los Estados Unidos, en la época de lucha contra los indios. Las escenas captadas a través de "Los inconquistables", muestran la tremenda fuerza de esta histórica jornada, y se agrega a ello la magnífica interpretación que hacen los dos artistas centrales del reparto de "Los inconquistables", el famoso Gary Cooper, héroe de cien aventuras cinematográficas, y la seductora Paulette Goddard. Junto a ellos tienen también papeles de gran responsabilidad los actores Howard Da Silva y Boris Karloff. La película "Los inconquistables", comenzará a exhibirse desde hoy en el Teatro Victoria.

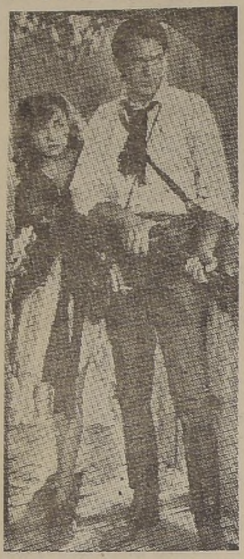

GARY COOPER y PAULETTE GODDARD se ven amenazados en esta escena de la película, debido al genio de De Mille, "Los Inconquistables", cuya acción ocurre en tiempos coloniales.—

Tuvo que recorrer 4.800 kilómetros para lograr un importante rol en una comedia

Lucile Watson tuvo que recorrer 4.800 kilómetros a efecto de obtener un importante papel en el reparto de "Travesuras de una bella", nueva comedia de la Metro Goldwyn Mayer con Greer Garson y Walter Pidgeón, de estrellas. Encarnando a la madre de Pidgeón y dominante suegra de la señorita Garson, Lucile es la principal responsable del travieso comportamiento de Julia, la heroína de la historia.

La señorita Watson, una de las personas que más viaja con el único propósito de ir a trabajar, procura, sin embargo, abandonar su casa en Nueva York solamente cuando la colonia fílmica le ofrece un papel que valga la pena, como sucedió con su reciente caracterización en "Ivy" y ahora en "Travesuras de una bella".

GREER GARSON

EL CONOCIDO RAFAEL GIL, TUVO A SU CARGO LA CINTA "LA FE"

La historia de un joven sacerdote a quien ama sacrílegamente una bella muchacha extraviada por los caminos del mal, nos relata en forma maravillosa la nueva producción española, dirigida por Rafael Gil —el mismo realizador de "Reina Santa" y "La fé" que conoceremos en las funciones habituales del Teatro Baquedano.

Esta producción, fiel exponente del alto grado de perfección a que ha alcanzado la industria cinematográfica española y que distribuye en Chile la firma "Martínez y Cía. Ltda." está protagonizada por dos ídolos del cine español: la bella actriz Amparito Rivelles y el recio y varonil galán Rafael Durán.

Esta producción, cuyo sólo anuncio ha despertado gran interés en todos los círculos de la capital, está basada en una obra original del gran escritor de habla hispana, Armando Palacios Valdés y será estrenada en la pantalla del Teatro Baquedano.
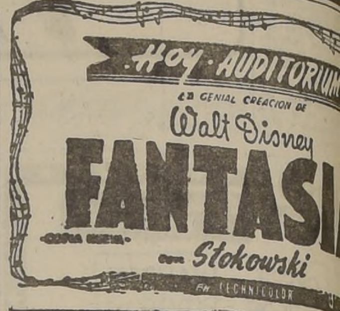
CASA J. ARDITI S.A.

ARTICULOS PARA SEÑORAS:

GUANTES, ZAPATILLAS, MEDIAS

NYLON, PERFUMERIA

825 AGUSTINAS 825

GUIA DEL ESPECTADOR

LOS NUMEROS ENTRE PARENTESIS CORRESPONDEN AL DEL TELEFONO

TEATROS

BALMACEDA (88768). — Vermouth y noche: Cía. de Comedias Cómicas, Jorge Sallorenzo en: Por Dios que cuesta casarse.

IMPERIO (32627).— Vermouth y noche: Cía. Leguía-Córdoba en: La Quintrala canta bolero.

CINES

ALAMEDA (91254). — Rotativo: Lo que fué, Pesadilla y Singapur.

ALMAGRO (83425).— Rotativo: El suplicio de una madre, Agente confidencial y Angel a mis espaldas.

ALCAZAR (80122).— Vermouth y noche: Octubre me condena.

AMERICA (52443). — Rotativo: La serpiente de cascabel, El rosal de la vida y El veredicto.

APOLO (51746).—Rotativo: La isla de perdición, Muchacha a bordo y Seriales.

ANDES (43811).— Vermouth y noche: Pesadillas y Lo que fué.

AUDITORIUM (84688).—Matinée, vermouth y noche: Fantasía.

BAQUEDANO (65050).—Matinée, vermouth y noche: Su última pelea.

BANDERA (89111). — Matinée, vermouth y noche: Un enviado del cielo.

BLANCO ENCALADA (91787).— Rotativo: Aurora de los valientes, Dumón el sabueso y Crimen inútil.

BOLIVAR.— En reparación.

BRASIL (80306).— Rotativo: Tierra de audaces y El último asesino.

CAPITOL (89581).—Rotativo: El enviado del diablo, La acusada y No basta ser charro.

CARRERA (86685).— Rotativo: El despertar y Los pulpos.

CAUPOLICAN (85912).— Noche: Nuevo circo Las Aguilas Humanas.

CERVANTES (88569).— Matinée, vermouth y noche: Raíces de pasión.

CENTRAL (33555). — Matinée, vermouth y noche: Seamos felices.

CLUB DE SEÑORAS (33550).— Rotativo: Arrostrando la muerte y Hombría.

COLISEO (89075).— Rotativo: Un rayo de libertad, Ese impulso maravilloso y Arrostrando la muerte.

COLON (90577).— Rotativo: La dama de las Camelias, Rosas de Américas y Sentencia.

CONTINENTAL (60735).— Matinée, vermouth y noche: Sangre en la luna.

COUSIÑO (50657) — Rotativo: El Cardenal Richelieu, Lazarina y Alas y una plegaria.

CHILE (60728) — Rotativo: Yo soy tu padre, Cita en invierno y El secreto de una mujer.

DIECIOCHO (83778).— Rotativo: Al borde del abismo y Nunca te alejes de mí.

DELICIAS (91941). — Rotativo: Tres lanceros de Bengala, Guadalcanal y Camino a Río.

ESMERALDA (64303).—Rotativo: La aurora de los valientes, Tormentos de pasión y Aguas tenebrosas.

FLORIDA (34289). — Matinée, vermouth y noche: Lustrabotas.

EL GOLF (257 y 488). — Vermouth y noche: Sangre en la luna.

FRANKLIN (50754).— Rotativo. El secreto del diablo, La aurora de los valientes y El lobo en acción.

HOLLYWOOD (42389).— Rotativo: La honra de los hombres, Milagro de amor y Juan Moreira.

IDEAL CINEMA (92188).—Rotativo: Tarzán y su compañera, Arrostrando la muerte y Hasta que perdió Jalisco.

IMPERIAL (51112).— Rotativo: Sensaciones 1948, Sucedió entre bastidores y Nanuk el esquimal.

INDEPENDENCIA (62702).—Rotativo: Sargento inmortal, Un mensaje a García, Pies inquietos y La targedia de Luis Pasteur.

ITALIA (41883).— Rotativo: Mujeres y diamantes, Contrabando, Larga es la noche y Mujer o demonio.

LO FRANCO (92705).— Rotativo: La sin ventura, En el filón y Cita en invierno.

LUX (87630). — Rotativo: Peluquería de señoras.

MANUEL RODRIGUEZ (66959).— Rotativo: El suplicio de una madre, Agente confidencial y Angel a mi espalda.

MIAMI (85815).— Rotativo: Brindis a Manolete.

METRO (83361).—Matinée, vermouth y noche: Los tres mosqueteros.

MINERVA (91464).— Rotativo: Noche sin luna, Cita en invierno y La danza de los millones.

MIRAFLORES (30909).— Rotativo: Cae el telón y Bongo.

MARCONI (42867).— Vermouth y noche: Los pulpos y El despertar

PRINCIPAL (30611).— Rotativo: Noticiarios y Cortos exclusivos.

MONUMENTAL (91555).— Rotativo: Días sin huellas, Extraño amor de Marta Ivers y El hijo desobediente.

NACIONAL (63568).— Rotativo: Aurora de los valientes, Tormentas de pasión y Aguas tenebrosas.

NORMANDIE (87749).—Matinée, vermouth y noche: El bandido y Un yanki en Italia.

NOVEDADES (94594).— Rotativo: La niña constante, Convoy a Rusia y Tres desconocidos.

ÑUÑOA (43152).— Rotativo: La sin ventura, El supersabio y Noche sin luna.

O'HIGGINS (86929). — Rotativo: El regreso de Montecristo, Pasiones turbulentas y El hijo desobediente.

ORIENTE (41345).— Vermouth y noche: Niñera último modelo.

PORTUGAL (34816).— Rotativo: La honra de los hombres, Milagro de amor y Juan Moreira.

PRINCESA (85205).— Rotativo: Los aretes de la gitana, Dama imperfecta y Del cielo bajó una estrella.

PLAZA (84714).— Matinée, vespertina, vermouth y noche: Caravaggio.

PROVIDENCIA (46073).— Rotativo: Estirpe maldita, El eterno conflicto y Pasaporte a Río.

ROXY (80809).—Rotativo: Ahora soy un fugitivo.

REAL (65555).— Matinée, vermouth y noche: Clive de India.

RECOLETA (63874).— Rotativo: El despertar, Los pulpos y Arrostrando la muerte.

REX (31143 y 31144).— Matinée, vermouth y noche: Carta a tres esposas.

REPUBLICA (93613).—Rotativo: Noche sin luna, Hombría y La danza de los millones.

RIALTO (41667).— Rotativo: El hombre inolvidable, La danza de los millones y Ese impulso maravilloso.

SANTIAGO (32888).— Matinée, vermouth y noche: Allá en el Rancho Grande.

SANTA LUCIA (36666).— Matinée, vermouth y noche: Fúlmine, con Pepe Arias.

SELECTA (...— ... Ese impulso ... ventura y Arro...

SAN MIGUEL ... vo: Sangre sob... El camino de l...

VICTORIA ... Los inconquista...

LUNES
10
OCTUBRE
SANTOS DE HOY
FRANCISCO DE BORJA
SANTOS DE MAÑANA
MAT. DE MARIA

Boletín del tiempo
DE LA OFICINA METEOROLOGICA DE CHILE
MINISTERIO DE DEFENSA NACIONAL

Redactado a las 20 horas del día 9 de octubre de 1949)

Tubo tiempo con nublados parles en casi todo el país. En la región austral se produjeron algunas precipitaciones aisladas y sin importancia.
APRECIACION GENERAL
Continuará el buen tiempo con nubosidades en general. Neblinas probables se producirán en el centro y sur del territorio.
DESDE ARICA A COQUIMBO: Bueno.
DE ARICA A COQUIMBO: Nublados parciales. Vientos del Sur y Suroeste.
DE CONCAGUA A MAULE: Bueno. Nublados locales y parciales. Probables neblinas matinales. Vientos del Suroeste.
EN LA CORDILLERA CENTRAL: Algo nuboso.
DESDE MAULE A CHILOE: Bueno. Nublados parciales. Vientos del Sur y Suroeste.
DESDE CHILOE A EVANGELISTAS: Nublados locales. Vientos del Noroeste y Oeste.
EN PUNTA ARENAS: Algo nuboso.
INFORMACIONES DE SANTIAGO
TEMPERATURA DEL AIRE.— (Día 9).— Máxima: 22,2º C, a las 16.30 horas.
Mínima: 6,9º C, a las 7 horas.
HUMEDAD RELATIVA DEL AIRE.— (Día 9).— Máxima: 88 o|o, a las 8.30 horas.
Mínima: 48 o|o, a las 16.30 hs.
SOL.— (Día 10).— Sale: a las 08 horas.
Puesta: a las 18.52 horas.
LUNA.— (Día 10).— Sale: a las 16 horas.
Puesta: a las 8.23 (día 11).
Fase: Cuarto menguante, el 14 del presente.
Oficina Meteorológica de Chile. Sección Previsión del Tiempo.— Fono: 90763.

Agencia de
"LA NACION"
ROBERTO CARRASCO O.
Maule N.o 1006

DENTADURA
Postiza inmediata
se pone después de las extracciones hechas, restableciendo la dentadura completa.
Dentaduras postizas sin paladar, coronas, fundas, cirugía bucal. Trabajos urgentes, en 24 horas.
CLINICA DENTAL DR. MAYO
Pasaje A. Edwards N.o 29. Entrepiso 111 — FONO N.o 67378
Atendida por HUERFANOS 1011

S. SACK
FIERRO NACIONAL
REDONDO CUADRADO PLANO
San PABLO 1179
MORANDE 817

Turno de boticas
SEMANA DEL 8 DE OCTUBRE AL 15 DE OCTUBRE DE 1949

FARMACIA	UBICACION	FARMACIA	UBICACION
. . . .	Bandera-Catedral	La Nación. . .	Av. Latorre 298
. . . .	Independencia 2668	Tucapel	San Alfonso 1005
. . . .	H. Boccardo 1855	Scott	Av. Matta 1399
. . . .	Vivaceta 899	Nueva Lira. . .	Lira 201
. . . .	Pasaje Rosa-Salas	San Judas Tadeo	Santa Elena 1344
. . . .	A. Maceo 311, Renca	Viñes	Chiloé 1801
. . . .	Pío Nono 101	Morax	Traslaviña 1810
. . . Catedral.	Recoleta 997	San José . . .	San Ignacio 4293
. . . .	Recoleta 2110	Atacama . . .	Gran Avenida 6201
. . . .	Mapocho 5080	Andes	Gran Avenida 9065
. . . .	San Pablo 3855	Gelrose	M. Concha 0195
. . . .	Muermos 202	Ojeda	M. Montt 769
. . . .	Mapocho 2309	Holandesa . . .	Providencia 2369
. . . .	Catedral 2802	San José	P. Lucio Cuadra 1119
. . . .	Agustinas 1696	Estadio	C. Covarrubias 476
		Juana de Arcos.	Irarrázaval 3407

NOTA.—De acuerdo con el Artículo 61 del Reglamento de Farmacias, el turno nocturno es sólo para el despacho de recetas y el expendio de medicamentos de urgencia y será atendido después de las 21 horas por la rejilla correspondiente.

SITIOS
POBLACION A. J. J. PEREZ 6092
LIQUIDAMOS CON EL PIE QUE UD. QUIERA
SALDOS CUOTAS DE $ 1.000.-
VEREDAS: CONCRETO. — SOLERA: PIEDRA. LUZ — AGUA (Con planta propia)
Micros: SUCRE — TOBALABA y TROPEZON PEREZ, a la puerta
TRATAR CON SU DUEÑO
SOTOMAYOR 375 -::- FONO 95724

1.—ALHAJAS JOYAS.

¡NOVIOS! ARGOLLAS, oro 9 quilates, $ 500 par; 14 quilates, $ 800; 18 quilates, $ 1.050, $ 1.300. Joyería Bleiholder. Bandera 268. A provincias despachamos contra reembolso. 6 A. 50

FRANCISCO PONS. JOYERIA-Relojería. Moneda 1168. Compramos joyas, brillantes, oro. Composturas de relojes. Garantía. Seriedad. Rapidez. Atendido por dueño profesional. Teléfono 81827 H|A.

COMPRO ORO, PLATA Y platino. Pago los mejores precios. Joyería Bleiholder, Bandera 268. 6 A. 50

ARGOLLAS COMPROMISOS DESpertadores. Composturas joyas relojes. "Casa Danziger".— San Antonio 344. 8 E. 50

ARGOLLAS DE COMPROMISO en todos los kilates. Medallas religiosas. Merced 864, oficina 43. Fono 32987. Casa Capot. 4 M. 50

JOYAS, BRILLANTES ORO Y BO, letos de empeño, compramos, pagamos los mejores precios. San Antonio 80, esquina Moneda. Relojería Druvi. 30 N.

ALHAJAS TODA CLASE, FABRIcamos. Comerciantes, precios especiales. Argollas para novios. — Casa Rivera.— San Pablo 2247. H|A

COMPRAMOS JOYAS, BRILLANtes, boletos empeño, objetos arte; marfiles, cristales. Pagamos los mejores precios. Superamos ofertas. Ahumada 88, esquina Nueva York. 15-O.

PRENDEDORES, ANILLOS, AROS a $ 36 docena. Gran surtido de fantasías. Anillos, pulseras, cadenas, cruces, medallas, aros, prendedores, venta de piedras por docenas, peinetas, etcétera. Importación directa de collares perla. Precios especiales a comerciantes. Venta por mayor y menor. Se remiten reembolsos. Grandes descuentos a mayoristas. Casa Gorab. Rosas 1148. Santiago. H|A.

COMPRO ORO Y PLATA, PAGO buenos precios. Alameda 846. 30 O.

¡NOVIOS! PARA ARGOLLAS. Fábrica Sostin. Nueva York número 66. 2 N.

COMPRO ORO Y PLATA, PAGO buenos precios. Alameda 846. 2 N.

NOVIOS: ARGOLLAS ORO, 14 Y 18 quilates, macizas, grabadas, desde $ 800 par. San Diego 730. Relojería Sportman. 2 N.

2.—ARBOLES, PLANTAS.

NOGALES MUY VIEJOS EN TROzos, compramos, pagando buenos precios. Pedir datos: Santo Domingo 1261. Teléfono 86665. 30 Ab. 50

LAS ABEJAS SON INDISPENSAbles para la polinización de las flores de frutales o semilleros. Un colmenar moderno aumentará sus cosechas. Instálelo con artículos fabricados por Colmenares, Santa Inés, Curicó. Pida catálogo. 7 Jn. 50

3.—ARMAS, CAZA, PESCA.

ARMAS USADAS COMPRA, REPAra: San Diego 59. 10 Jl. 1950

ARMERIA SAN DIEGO. TALLER de reparaciones, atendido por especialistas. Trabajos garantidos. Seriedad absoluta. Se atienden órdenes de provincia. Ofrece escopetas, balas, tiros, fulminantes, revólveres, pistolas y carabinas.— San Diego 59. 20 Jl. 50

3.—ARMAS, CAZA, PESCA.

ARMAS REPARACIONES, NIQUElados, pavonados, compras, ventas. Sta. Rosa 740, fono 35202. 7 E. 50

ATENCION: HAGA REVISAR O componer sus armas de fuego en la acreditada Armería Italiana de Ahumada N.o 64, que cuenta con un personal técnico con más de 40 años de experiencia. Se atiende a provincias. No confunda, única dirección Ahumada N.o 64. 31 A. 1950

CASA "PRIMUS". SAN DIEGO 59. Reparaciones de anafes, repuestos IMPORTADOS "PRIMUS". —Armería. San Diego 59. 2 N.

CASA "PRIMUS". SAN DIEGO 59. Reparaciones de anafes, repuestos IMPORTADOS "PRIMUS" —Armería. San Diego 59. 2 N.

CASA "PRIMUS". SAN DIEGO 59. Reparaciones de anafes, repuestos IMPORTADOS "PRIMUS" —Armería. San Diego 59. 2 N.

CASA "PRIMUS". SAN DIEGO 59. Reparaciones de anafes, repuestos IMPORTADOS "PRIMUS" —Armería. San Diego 59. 2 N.

4.—ARTICULOS PARA CABALLEROS.

SASTRERIA ROFFE. SAN Diego 107. Confecciones para caballeros. Trajes de medida. Casimires nacionales, importados. Grandes facilidades. 16-O.

3.—ARMAS, CAZA, PESCA.

ARMAS USADAS COMPRA, REPara: San Diego 59. 10 Jl. 1950

CAMISERIA OSBORN, oferta especial: Camisas de seda blanco y crema $ 355. Moneda 1055 frente Iglesia. H|A.

CONSUMA LA SUPERCALUGA Nacional Industria Casera. Cómprela a su propio distribuidor: Carlos Aravena. N|O.

4.—ARTICULOS PARA CABALLEROS.

SASTRERIA ROFFE. SAN Diego 107. Confecciones para caballeros. Trajes de medida. Casimires nacionales, importados. Grandes facilidades. 16-O.

CAMISERIA OSBORN, oferta especial: Camisas de seda blanco y crema $ 355. Moneda 1055 frente Iglesia. H|A.

CONSUMA LA SUPERCALUGA Nacional Industria Casera. Cómprela a su propio distribuidor: Carlos Aravena. N|O.

SE ARREGLAN CAMISAS, PRECios muy encomómicos. Compañía 1726. Fono 68978. 31 N.

SE ARREGLAN CAMISAS, SE RECiben hechuras. Camisas de medida. Fábrica: Pedregal 251. Fono 90987. 11 O.

5.—ARTICULOS PARA DAMAS.

CONSUMA LA SUPERCALUGA Nacional Industria Casera. Cómprela a su propio distribuidor: Carlos Aravena. N|O.

CALZADO FINO A MEDIDA, PARA damas. Creaciones propias. Modelos exclusivos. Se reciben composturas. Precios módicos. Guillermo Espinoza Serrano 90. Anote la dirección. H|A.

CASIMIRES OVEJA TOME. Nuevo depósito. Santo Domingo 1074. Gran surtido. Precios antiguos. Especialidad azul-marino y negro. H-A.

6.—ARTICULOS PARA NIÑOS.

CASIMIRES OVEJA TOME. Nuevo depósito. Santo Domingo 1074. Gran surtido. Precios antiguos. Especialidad azul-marino y negro. H-A.

7.—ARTICULOS PARA EL HOGAR.

PARCHES INVISIBLES EN CALzados. Eleuterio Ramírez 1136. 8 Ag. 1950

UTILES Y MUEBLES PARA COcina. Carmen 315. Fauré Hermanos Ltda. Fono 36031. 22 F 1950.

¡PERMANENTE LIQUIDACION! Frazadas, toallas, colchas a precios de fábrica, en Bandera 624. H|A.

BOTAS PARA MONTAR SOBRE medida. Calzados para Damas, Caballeros, Niños. Composturas en general. Precios sin competencia. Garantía, Seguridad. Rapidez. Garantía, Seriedad. Rapidez. Botería y Zapatería "Punta Arenas". Diez de Julio 723. H|A.

HOTELES RESIDENCIALES colchones desde $ 200 Somieres $ 250. Fábrica colchones, somieres. Sobrecamas "Caupolicán". San Diego 813. Fono 68377. H|A

CONSUMA LA SUPERCALUGA Nacional Industria Casera. Cómprela a su propio distribuidor: Carlos Aravena. N|O.

¡¡¡MUEBLES DE ESTILO, finas terminaciones y con facilidades en el pago, encontrará Ud. en la Gran Fábrica de Muebles "CATEDRAL", de Vicuña Mackenna 1483. Teléfono 51505. H|A.

CASA "PRIMUS". SAN DIEGO 59. Reparaciones de anafes, repuestos IMPORTADOS "PRIMUS". —Armería. San Diego 59. 2 N.

7.—ARTICULOS PARA EL HOGAR.

BICICLETAS MEDIA PISTA francesas, con cambios. Bicicletas Phillips para damas y caballeros. Bicicletas Centenario, para niños todas edades. Relojes: Certina y Super-Fabriz. Amplios créditos. "Olympic".— San Diego 111. Fono 81106. H|A

¡¡¡CASA IMPERIAL. SAN Diego 1356. M. Fernández, ofrece: loza, enlozados, cristalería, cuchillería, plaqués, cerámica, artículos para regalos. Lo mejor y más barato!!! H|A.

SASTRERIA ROFFE. SAN Diego 107. Confecciones para caballeros. Trajes de med. Casimires nacionales, importados. Grandes facilidades. 16-O.

SASTRERIA ROFFE. SAN Diego 107. Confecciones para caballeros. Trajes de m Casimires nacionales, importados. Grandes facilidades. 16-O.

SASTRERIA ROFFE. SAN Diego 107. Confecciones s. Trajes de medida Casimires nacionales, importados. Grandes facilidades. 16-O.

SASTRERIA ROFFE. SAN Diego 107. Confecciones para caballeros. Trajes de medida. Casimires nacionales, importados. Grandes facilidades. 16-O.

CASIMIRES OVEJA TOME. Nuevo depósito. Santo Domingo 1074. Gran surtido. Precios antiguos. Especialidad azul-marino y negro. H-A.

CASA "PRIMUS". SAN DIEGO 59. Reparaciones de anafes, repuestos IMPORTADOS "PRIMUS" —Armería. San Diego 59. 2 N.

CASA "PRIMUS". SAN DIEGO 59. Reparaciones de anafes, repuestos IMPORTADOS "PRIMUS" —Armería. San Diego 59. 2 N.

CASA "PRIMUS". SAN DIEGO 59. Reparaciones de anafes, repuestos IMPORTADOS "PRIMUS". —Armería. San Diego 59. 2 N.

TODO EL BARRIO INDEPENDENcia lo sabe. Menos Ud. Lo más barato en Chile está en la ¡Liquidación Total! de la Cristalería "El Cóndor". Independencia 1960. Venga, vea y comprará. Precios especiales a bares, residenciales y pensiones. 26 O.

7.a.—ARTICULOS PARA EL CAMPO.

ARNESES PARA CARRO COLOso; arneses para máquina segadora Talabartería Malloi, San Pablo 2720. 20 E. 1950

8.—ARRIENDOS OFRECIDOS.

CONFORTABLES HABITACIONES amobladas, desde $ 1.200, baño incluído, edificio moderno, exclusivamente para este objeto, barrio Santa Lucía, Parque Forestal. Paraguay 445, 2.o piso. 1.o N|

ARRIENDO DEPARTAMENTO matrimonio o personas solas. Manuel Rodríguez 758. 11 O.

PIEZA CALLE, TELEFONO. SAN Antonio 148. 11 O.

10.—AUTOMOVILES, NEUMATICOS.

BATERIAS NACIONALES IMportadas, garantidas. Matucana Matta 1214. 50495. 15 M. 1950

CAMIONES, CARROCERIAS, BArandas altas 7.800, bajas 6.800 Facilidades. Maturana 636. 30 E. 1950

AJUSTE MOTORES PINTURA Duco. Facilidades. Bulnes 546. 23 D.

10.—AUTOMOVILES, NEUMATICOS,

NEUMATICOS INSA, PRECios nuevamente reducidos, 550, 600, 650, 700x18 y aro 17, 18, 19, 20 y 21, 32x6, 700, 750, 825, 900, 1.000x20. Garage Viena. 10 de Julio 602. Teléfono 34860. H|A.

COMPRAVENTA AUTOMOVILES. Alameda 187. García. 15 Dic.

ESTACION DE SERVICIO DE RAdiadores "Pedrero". Radiadores nuevos y usados, para toda marca de autos y camiones. Surtido completo de repuestos. Matucana 61, fono 95040. H-A

RADIADORES, PANALES para automóviles, camiones, microbuses, tractores. Concedemos créditos. Rothfeld y Torres Ltda.— Marín 0510. Fonos: 41263-46717. H|A.

INDUSTRIA NACIONAL de radiadores "INNARA", ofrece radiadores, panales para toda marca y modelos de autos, microbuses camiones, tractores. Concedemos créditos. — Marín 0510.— H|A.

PARRILLAS PORTA-EQUIPAJE automóviles. Fábrica Avenida Matta 1214 60495 15 M. 1950

RADIADORES Y PANAles garantizados para automóviles, camiones tractores. Marín 0510. Concedemos créditos. Rothfeld y Torres Ltda Fonos: 41263-46717. H|A.

¡¡CARROCERIAS!! CON PINO araucaria. Son las mejores. Barraca "San Martín", fono 63816. 16 S. 1950

APRENDA MANEJAR AUTOMOviles, cursos rápidos, psicotécnico reglamentación tránsito, documentos. Escuela fundada 1931. Hernán Pizarro, profesor autorizado. Avenida España 605 teléfono N.o 94439. 6 D.

¿QUIERE VENDER SU AUTOmóvil, señor, o comprar otro? Avenida B. O'Higgins 1340. H|A

GARAGE "HISPANO" CHACABUco 39. Lavados y engrases a presión. Embobinados de dinamos Carga de baterías. Estación de frenos. Mecánica en general. Colocación de balatas en el día. Pintura. Desabolladura. H-A.

PANALES, RADIADORES para automóviles, camiones, microbuses, tractores. Descuentos para comerciantes del ramo. Concedemos créditos.— Marín 0510. Fonos: 41263-46717. Rothfeld y Torres Ltda. H|A.

PANALES PARA RADIadores, para toda marca de autos, camiones, micros, tractores. Concedemos créditos.— Marín 0510. Fonos: 41263-46717. H|A.

ESTACION DE SERVICIO. GARage. Castro 70, Fono 82839, lavados, engrases, cambios de aceites. Desabolladuras, soldaduras al oxígeno. Mecánica en general. Personal experto. Pintura al Duco. Garantía. Rapidez. Seriedad. H|A

VENDO SOLAMENTE A PARTIcular auto Chevrolet 34, en buen estado o permuto por micro sin recorrido; diferencia convencional, Salvador Gutiérrez 4445. Quinta Normal. 10 O.

11.—AVES, ANIMALES, PAJAROS.

GANE DINERO CON ABEJAS: un colmenar moderno aumentará las utilidades de su parcela. Pida datos y catálogo a Colmenares Santa Inés, Curicó. 7 Jn. 1950

CRIADERO ESPERANZA, HUEvos incubar, pollitos bebé Rhode, Leghorn. Alta selección. 89450. Villanueva 101. 11 D.

12.—BICICLETAS.

CICLISTAS: REPUESTOS, ACCEsorios para bicicletas y triciclos de reparto. Por mayor y menor. Reparaciones en general. Reembolsos a provincias, Arturo Prat 1802, esquina Ñuble. 27-S-50

13.—COMPRAVENTA.

MARMOL PLANCHA, QUEBRAdo compro. Independencia 309. 30 N.

CASIMIRES OVEJA TOME. Nuevo depósito. Santo Domingo 1074. Gran surtido. Precios antiguos. Especialidad azul-marino y negro. H-A.

COMPRO CHUICOS.— FONO 52240. 11-S-1950

COCINAS ECONOMICAS CON SERvicios agua caliente, especiales restaurantes, residenciales, hoteles, varios tipos, tamaños grandes y regulares. Funcionan carbón leña. Garantidas. Visítenos. Beltrán Mathieu 1290. (Independencia altura 200). 8 S. 1950

COMPRO MOTO CHICA, PAGO AL contado. Negocio inmediato. Unicamente, de 1 a 3.— Andrés Bello 514. 10 O.

CASA "PRIMUS". SAN DIEGO 59. Reparaciones de anafes, repuestos IMPORTADOS "PRIMUS" —Armería. San Diego 59. 2 N.

CASA "PRIMUS". SAN DIEGO 59. Reparaciones de anafes, repuestos IMPORTADOS "PRIMUS" —Armería. San Diego 59. 2 N.

CASA "PRIMUS". SAN DIEGO 59. Reparaciones de anafes, repuestos IMPORTADOS "PRIMUS" —Armería. San Diego 59. 2 N.

COMPRO BOTELLAS VACIAS, chuicos, damajuanas. Retiro domicilio. Teléfono 88385. 20 O.

14.—CONSEJOS UTILES.

¡PORCELANAS!— ARREglo toda clase de de porcelanas finas. Trabajo garantido. Carlos Silva Correa. Merced 625. Teléfono 33574. H|A

CASIMIRES OVEJA TOME. Nuevo depósito. Santo Domingo 1074. Gran surtido. Precios antiguos. Especialidad azul-marino y negro. H-A.

SASTRERIA ROFFE. SAN Diego 107. Confecciones para caballeros. Trajes de medida. Casimires nacionales importados. Grandes facilidades. 16-O.

SASTRERIA ROFFE. SAN Diego 107. Confecciones para caballeros. Trajes de medida. Casimires nacionales, importados. Grandes facilidades. 16-O.

SASTRERIA ROFFE. SAN Diego 107. Confecciones para caballeros. Trajes de medida. Casimires nacionales importados. Grandes facilidades. 16-O.

SASTRERIA ROFFE. SAN Diego 107. Confecciones para caballeros. Trajes de medida. Casimires nacionales, importados. Grandes facilidades. 16-O.

CASA "PRIMUS". SAN DIEGO 59. Reparaciones de anafes, repuestos IMPORTADOS "PRIMUS". —Armería. San Diego 59. 2 N.

CASA "PRIMUS". SAN DIEGO 59. Reparaciones de anafes, repuestos IMPORTADOS "PRIMUS". —Armería. San Diego 59. 2 N.

CASA "PRIMUS". SAN DIEGO 59. Reparaciones de anafes, repuestos IMPORTADOS "PRIMUS". —Armería. San Diego 59. 2 N.

CASA "PRIMUS". SAN DIEGO 59. Reparaciones de anafes, repuestos IMPORTADOS "PRIMUS". —Armería. San Diego 59. 2 N.

CASA "PRIMUS". SAN DIEGO 59. Reparaciones de anafes, repuestos IMPORTADOS "PRIMUS". —Armería. San Diego 59. 2 N.

CASA "PRIMUS". SAN DIEGO 59. Reparaciones de anafes, repuestos IMPORTADOS "PRIMUS". —Armería. San Diego 59. 2 N.

CASA "PRIMUS". SAN DIEGO 59. Reparaciones de anafes, repuestos IMPORTADOS "PRIMUS". —Armería. San Diego 59. 2 N.

15.—DEPORTES.

MESAS PING PONG "VADELL" fabricante responsable. Arturo Prat 571. Fono 80788. 4 D.

16.—DOCUMENTOS EXTRAVIADOS.

EL "CERTIFICADO DE DEPOSIto" Warrant 255, del 21 de noviembre de 1947, extendido por la Soc. de Warrants, Gómez & Cía. Ltda., por trescientos días a favor del señor Alberto Miranda Miranda por 393 bultos varios cerdas de chancho, se ha extraviado, quedando, en consecuencia, sin valor alguno, conforme a la ley respectiva. 11 O.

AVISO.— POR HABERSE EXtraviado, se declaran sin valor alguno, los siguientes documentos, aceptados por la Soc. Manufacturera de Caucho, Tejidos y Cueros CATECU Ltda.: Letra a favor del señor Bartolomé Ferrer, al 22|12|49, por $ 47.122.05; letra a favor del señor Bartolomé Ferrer, al 22|12|49, por $ 47.120.00. 10 O.

HABIENDOSE EXTRAVIADO LIbreta C. N. Ahorros 122584, de Andrés Durán D., queda nula. 11 O.

HABIENDOSE EXTRAVIADO, FIRmado cheque N.o 717779, cta. N.o 45231, de don Alberto Ramírez W. de la Caja Nacional de Ahorros de esta ciudad. Oficina Central, queda nulo y sin ningún valor, por haberse dado el aviso correspondiente. 10 O.

17.—DIVERSOS.

"SOLARINE" CONVIERTA EL bronce en oro, abrillantándolo con Meyers "SOLARINE". Agentes en Santiago: MARKT Co., Ahumada 71 Teléfono 69511 18 F 1950

REFRIGERADOR ELECTRICO EN buen estado compro de ocasión. Fono 61357. 12 O.

CIGARRILLOS POR MAyor, precios fábrica, pleno centro. Huérfanos 1055. Pasaje local 1073 (Ahumada 340, al fondo) H|A.

¡¡¡CONFECCIONAMOS muebles de estilo, según catálogo. Especialidad en amoblados de living. Fábrica de Muebles "CATEDRAL". Vicuña Mackenna 1483. Teléfono 51505. Créditos!!! H|A.

CASIMIRES OVEJA TOME. Nuevo depósito. Santo Domingo 1074. Gran surtido. Precios antiguos. Especialidad azul-marino y negro. H-A.

SASTRERIA ROFFE. SAN Diego 107. Confecciones para caballeros. Trajes de medida. Casimires nacionales, importados. Grandes facilidades. 16-O.

SASTRERIA ROFFE. SAN Diego 107. Confecciones para caballeros. Trajes de medida. Casimires nacionales, importados. Grandes facilidades. 16-O.

SASTRERIA ROFFE. SAN Diego 107. Confecciones para caballeros. Trajes de medida. Casimires nacionales, importados. Grandes facilidades. 16-O.

SASTRERIA ROFFE. SAN Diego 107. Confecciones para caballeros. Trajes de medida. Casimires nacionales, importados. Grandes facilidades. 16-O.

CASA "PRIMUS". SAN DIEGO 59. Reparaciones de anafes, repuestos IMPORTADOS "PRIMUS". —Armería. San Diego 59. 2 N.

CASA "PRIMUS". SAN DIEGO 59. Reparaciones de anafes, repuestos IMPORTADOS "PRIMUS". —Armería. San Diego 59. 2 N.

CASA "PRIMUS". SAN DIEGO 59. Reparaciones de anafes, repuestos IMPORTADOS "PRIMUS". —Armería. San Diego 59. 2 N.

GANE MUCHO, SACANDO COpias mimeográficas a todo color en duplicador universal $ 2.800. Valdés, 21 de Mayo 585. 19 O.

HOJAS AFEITAR. NO LAS BOTE. Tráiganos 10, se las entregamos reconstruídas instantáneamente por $ 10. Portal Fernández Concha esquina de Estado (quiosco). Franklin cerca San Diego; Librería Santa Lucía, San Pablo esquina Av. Matucana. Librería El Gallo. 14-O.

HAGA IMPRESIONANTES CITAciones en Duplicador Universal, el mimeógrafo de $ 2.800, que marca a todo color, papeles, maderas, trapos. Pida demostración. Valdés, 21 de Mayo 585. Fono 31463. 11 O.

SUS APUNTES ESCOLARES MImeografiados a todo color sobre papeles, cartones, maderas, vidrios, trapos en Duplicador Universal: Valdés, 21 de Mayo 585. Fono 31463. 11 O.

18.—EDUCACION.

INSTITUTO "PINOCHET LEBrun", casilla 144-D., Club Hípico 1410, fono 93271, Santiago. Enseña por correspondencia 73 cursos, (34 comerciales, 22 técnicos, 17 especiales). Pida informes sin compromiso. 25 O.

ESCUELA CHILE DE TELEGRAfía eléctrica con treinta años de existencia, ofrece a la juventud de ambos sexos, los cursos (diurnos y nocturnos) de Telegrafía, Radiotelegrafía y Dactilografía. Matrícula abierta. Bascuñán Guerrero 260. Fono 95404.

BACHILLERATO, TODAS LAS pruebas, exámenes admisión, recuperación, madurez. Asociación O'Higgins. Monjitas 383. 24 O.

"ARMANDINI". UNICAS ACADEmias especializadas en la enseñanza de peluquería, con prácticas y modernos cursos personales y también por correspondencia. Cursos rápidos para alumnos de provincia. Ultimos adelantos en permanentes peinados, tinturas, maquillaje, corte a navaja, manicure, onda al frío. Profesoras especializadas aprendizaje rápido, garantido cursos nocturnos de peluquería de hombres por competente profesor titulado en Buenos Aires. Diplomas de prestigio. Amplias facilidades. Academias "Armandini", asociadas Academias Argentinas. Ahumada 131 (séptimo piso). Casilla 4733. Santiago-Chile. 11 F. 50

PROPIEDADES Y SITIOS PARA INDUSTRIAS

$ 210.000.— Inmediato a Avenida Recoleta, sitio de 14.50 x 50 metros, tiene una casita con galería, un dormitorio, baño y cocina. Facilidades de pago.

$ 220.000.— En La Cisterna, paradero 19, galpón sólido, local con habitaciones, 2 casitas interiores.

$ 286.000.— Avenida Los Alerces, sitio de 1100 m2. Facilidades de pago.

$ 260.000.— En Renca, sitio de 30 x 50 metros, con casa antigua. Facilidades de pago.

$ 200.000.— Camino El Pedrero, sitio de 50x120 mts. Facilidades de pago.

$ 300.000.— En Quinta Normal, lado micros, galpón de 160 m2 y casa cuidador con 3 piezas. Facilidades de pago.

$ 350.000.— A 2 cuadras de Gran Avenida y 2 de Santa Rosa, sitio de 1500 m2 con casita sólida. Facilidades de pago.

$ 400.000.— En Renca, sitio de 19.500 m2. Facilidades de pago.

$ 480.000.— San Pablo, casa antigua, 18 piezas, terreno 12 x 72 metros. Facilidades de pago.

$ 480.000.— En Quinta Normal, inmediato a micros, galpón de 17 x 17 metros, bodegas y oficinas. Terreno: 20 x 55 metros.

$ 500.000.— Inmediato al paradero 9, sitio de 25 por 57 metros, totalmente cerrado. Planos aprobados para galpones y garages y casas.

$ 530.000.— Inmediato al Teatro Chile (Recoleta), gran salón de ventas de 170 m2. galpón, servicios higiénicos. Facilidades de pago.

$ 550.000.— Placer, esquina, sitio de 940 m2. con galpón y oficinas. Facilidades de pago.

$ 580.000.— Andes, 2 amplias casas, 15 x 50 metros, grandes piezas, amplia bodega, servicios higiénicos.

$ 600.000.— Lado Independencia antes de la Plaza Chacabuco, casa 12 piezas, bodega, entrada auto. Deud 17.000. Caja Empleados Particulares.

$ 500.000.— Próximo al paradero 11, sitio de 3.600 m2. con casa cuidador. Facilidades de pago.

$ 720.000.— Independencia, sitio de 50 x 90 metros, con casita de cuidador.

$ 740.000.— Santa Rosa, sitio de 53 x 143 metros, tiene un canal para fuerza hidráulica. Facilidades de pago.

$ 800.000.— Santa Rosa esquina, sitio de 3.600 m2. Facilidades de pago.

$ 810.000.— Inmediato Los Cerrillos, sobre el camino a Melipilla, sitio de 5.700 m2. hay fuerza eléctrica de 70 H. P. Facilidades de pago.

$ 900.000.— En Renca, en Av. Domingo Santa María, sitio de 67 x 100 metros, pavimentación pagada.

$ 980.000.— Lira, edificio de 580 m2., todo edificado en 2 pabellones, oficina y servicios.

$ 1.000.000.— Av. San Joaquín, sitio de 10.000 m2. Facilidades de pago.

$ 1.200.00.— Av. Vicuña Mackenna, altura 4000, sitio de 3 700 m2., frente a 2 calles, casita cuidador. Facilidades de pago.

$ 1.270.000.— Fermín Vivaceta, sitio de 55 por 55 metros. Urbanizado. Facilidades de pago.

$ 1.450.000.— San Pablo, superficie 4000 m2., galpones, casas cuidador y mayordomo, estanques de concreto. Facilidades de pago

$ 1.500.000.— En Quinta Normal, inmediato a Santo Domingo, superficie 48 x 50 metros. Galpones, oficinas, departamento de bienestar, servicios higiénicos. Entrada de camiones. Facilidades de pago.

$ 1.500.000.— Santa Rosa, 2 galpones de 470 m2. cada uno, oficinas, servicios y patios. Superficie: terreno: 22 x 60 metros. Facilidades de pago.

$ 1.650.000.— A media cuadra de Avenida Carrascal, y de varias líneas de micros. Galpones y casa habitación. Facilidades de pago.

$ 2.500 000.— A media cuadra de Recoleta, galpón de 1.300 m2., asísmico, servicios higiénicos, fuerza motriz. Se puede vender con 4.000 m2 de terreno y con frente a 2 calles. Casa cuidador, bodegas y oficinas. Facilidades de pago.

$ 2.800.000.— En Macul, galpón industrial, de 1.256 m2., terreno: 11.000 m2. Facilidades de pago.

$ 3.000.000.— Av. Vicuña Mackenna, altura 2000, sitio de 7.000 m2, cerrado. Facilidades de pago.

CARLOS OSSANDON G.- Nueva York 25

18.—EDUCACION.

MODAS CORTE Y CONFECCION Cursos rápidos. Sistema moderno Profesora especialista. Alumnas confeccionan trajes primer mes Lencería Clases diurnas y nocturnas. Diplomas válidos Academia Nacional. Rosas 1353. Fono 87174 1.o A. 50

CURSOS RAPIDOS: DACTILOgrafía, Taquigrafía, Contabilidad. Ambiente selecto, esmerada atención. "Instituto Moderno", Mac Iver 540. 29-Mar.-950

¡JUGUETERIA! SEÑORITA EMpleada, señora: independícese o ayúdese usted, trabajando en su propio hogar. Aprenda una "INDUSTRIA CASERA" lucrativa, decente, económica y rápida. Infórmese, Avenida Perú 785. 17 O.

CURSOS COMERCIALES PITMAN solamente a señoritas. Dactilografía al tacto. Taquigrafía Pitman. Contabilidad. Redacción. Aritmética. Preparamos rápidamente secretarias, taquígrafas dactilógrafas. Instituto Femenino Estado 225. H|A

INSTITUTO FEMENINO CORTE-Confección por el mejor Sistema Camps. Alumnas confeccionan trajes desde primer mes. Modas Lencería. Moda infantil, niños y niñitas. Camisas de hombre. Flores Juguetes. Muñecas. Cursos rápidos. Diurnos, nocturnos. Estado 225. H|A

CURSOS RAPIDOS TAQUIgrafas, dactilógrafas, corresponsales oficinistas. Contabilidad, aritmética, escritura máquina. Enseñanza perfecta, profesores especializados. Instituto de Contabilidad fundado 1922. Santo Domingo 1030. 10 O.

"INSTITUTO MODERNO", MAC Iver 540. Especializado enseñanza rápida: Corte-confección, Lencería, Peinados Artísticos, Permanentes, Mecánica Dental. Diplomas legalizados. Solicite prospectos. 29-Mar.-950

CONTABILIDAD: — ENSEÑANZA elemental, media, superior. Método moderno, facilísimo. Cursos rápidos, económicos, diurnos, nocturnos. Matrícula permanente. Instituto "Alonso Figueroa". Catedral 1257. 29-N.

DACTILOGRAFIA MODERNA. Excelente enseñanza. Cursos normales: dos meses, ultra rápidos: dos semanas. Solicite prospectos. Instituto "Alonso Figueroa". Catedral 1257. 29-N.

NUEVOS CURSOS DE MOdas, Corte confección, Moda infantil, Lencería, Camisería, Corte sastre. Enseñanza rápida, perfecta, garantida. Sistema moderno, facilísimo aprender. Atención esmerada por profesoras especializadas. Solicite prospectos. Academia Fénix.— Santo Domingo 1030. (Cerca Puente). 16 O.

CORTE - CONFECCION: LENCEría, moda infantil, corte camisas. Sastre. Enseñanza perfecta. El mejor sistema. Facilísimo, rápido. Diplomas. Solicite prospectos. — Instituto "Alonso Figueroa". Catedral 1257. 29-N.

ACREDITADO "INSTITUTO TECnico". Nuevo local: Arturo Prat 74, (media cuadra Alameda). Cursos Comercio, Dactilografía, Taquigrafía, Telegrafía, Modas, Lencería, Sastrería, Peinados artísticos, Permanentes, Manicure. La mejor enseñanza. Diplomas legalizados. Solicite prospectos. 2 AB.-1950.

APRENDA ESCRITURA máquina en forma perfecta. Cursos 15 días, un mes, dos meses. Instituto de Contabilidad. Fundado en 1922. Santo Domingo 1030. 21 O.

¡ATENCION! ANTES MATRICUlarse usted en cualquiera parte infórmese bien primeramente. Díaz-Gascogne. Santo Domingo 670. H|A.

19.—ELECTRICIDAD.

CASA A. VALENZUELA. INSTAlador técnico autorizado. Materiales eléctricos. Instalaciones luz fuerza y calor. San Diego 1974 Fonos 51752-52669. H A

ELECTRICISTA, ORDENES INGlaterra 1486. 18 O.

PLANCHA INGLESA AUtomática. Precio réclame, $ 640. Radios todas marcas. Créditos. "Olympic". San Diego 111 Fono 31108. H|A

20.—FOTOGRAFIAS.

"CARREÑO", el Decano de los Fotógrafos, se trasladó a Merced 675 frente Basílica. Fono 37205 H A.

21.—HOTELES.

HOTEL BRASIL 44 TODAS LAS habitaciones con radio. H A

HOTEL REAL, SAN PABLO 1265 Piezas higienicas confortables Precios módicos 24 M. 1950

22.—IMPRENTAS LIBRERIAS. ETC.

LUMAS FUENTE. ENCENDEDOres, lápices, arreglo. Galería Alessandri N.o 30. 21 O.

Y EN EL PEDESTAL DE la fama, descansa el prestigio del impresor más popular de Chile: Talleres Gráficos Rodríguez. La imprenta que ha batido todos los records en la Industria Gráfica Chilena. Fono 80760. H|A.

23.—JARDINES.

JARDIN OLIVA OFRECE: RODOdendros, dapfhmes, azaleas, camelias y un extenso surtido de plantas para parques y jardines. Los Aliaga 445. Ñuñoa, fono 196. — Guindos. 14-O.

24.—MATERIALES DE CONSTRUCCION.

PINTA, EMBALDOSA, REPARA SU casa, etc., a precios más bajos, E. Lobos, Arturo Prat 936. 12 N.

S. SACK
FIERRO NACIONAL
REDONDO CUADRADO PLANO
San. PABLO 1179
MORANDE 817

24.—MATERIALES DE CONSTRUCCION.

PAPELERIA CENTRAL, NUEVA York 63, Casilla 722. Lindo surtido papeles importados y nacionales. Despacho a provincias. H|A

PLANCHAS YESO 1.80 MTS. 81 cornisas, tornillos, toperales. Arturo Prat 1754. 17 N.

BUENO, BARATO, MERCERIA. Ahumada 42. 8 Jl. 1950

OPORTUNIDAD: PAPELES MUrales, lisos, rollo $ 4.50; floreados a $ 7.50; ponceados $ 12. Papelería Nacional. Arturo Prat 361. H|A.

PINTORES, OFREZCO PASTA blanca Blumdell, Tricolor a $ 290 tarro aceite 1.a. 45 litro aguarrás Arbolito, 38 litro. Antes de comprar, consulte precios Almacén de Pinturas y Papelería El Aguilucho. Cóndor 1081. Teléfono 74677. H A.

GRAN BODEGA, AVENIDA GENEral Bustamante 772, teléfono 45184 Materiales para construcciones. H|A

CONSTRUCCIONES: MAUSOLEOS Capillas, Sepulturas, Bóvedas, Nichos, Revestimientos en piedra y mármol natural. Construcciones de edificios. Reparaciones, por pequeñas que sean, precios bajos facilidades consultas sin compromisos. Manuel Córdova Jérez. Constructor. Huérfanos 1235, oficina 35, segundo piso. 14-M.-1950

¡MATERIALES DEMOLICION! FIErro redondo ángulo, té, vigas doble te, U., pizarreño zinc techo, puertas, tragaluces tapas cámara desgrasadores, maderas, puertas, cortina y malla, despuntes fierro. Precios baratos. —San Diego 957. 23 O.

DEMOLICION: HAY PUERTAS, cañerías, galería, fierro redondo y otros materiales. San Diego 1278. 23 O.

S. SACK: BARRACA FIERRO. San Pablo 1179. Morandé 617. Precios bajos. 2 N.

PINTURAS PASTA SACK. 2 N.

FIERRO GALVANIZADO LISO, Sack. 2 N.

FIERRO REDONDO PARA CONStrucciones. Sack. 2 N.

FIERRO GALVANIZADO. LISO. Sack. 2 N.

25.—MAQUINARIAS.

CAFETERAS EXPRESS BAÑOmaría, loncheras, jugueras, ventiladores, lavadoras ropa "Precisión Hispana". Avenida Bernardo O'Higgins 287 teléfono 34223 H|A

QUEMADORES DE PETROLEO Y alquitrán, para calderas y hornos. Monseñor Eyzaguirre 434 (Ñuñoa) altura 1700 Irarrázaval 22 F. 1950

BOMBAS TRANSVASIJAR VINOS sobre carros. Fábrica Ingeniero Cintolessi. Santo Domingo 4140 Fono 93732 H|A

EXTINGUIDORES DE INCENDIO "FIRESTOP" M. R. A Prat 272. Fono 63448. Extinguidores de Incendio en los tipos: Soda, Espuma, Petra, Granadas de mano. Cargas, arreglos y repuestos para todo tipo de extinguidores. H A

BALANZA, MOLINILLOS, PICAdoras, cortadora fiambres, vendemos, compramos. Reparaciones garantidas. Ex jefe técnico Hobart-Dayton 24 años. "Precisión Hispana". Alameda B O'Higgins 287 Fono 34223 H|A

BALANZAS TODAS MARCAS bombas aceite, Suárez A. y M Schneider y Cía.. Lira 1153. Fono 53826. 14 mayo 1950

BOMBAS CENTRIFUGAS IMPORtadas, nacionales, todos tamaños Motores bencina o eléctricos Fábrica Ingeniero Cintolessi Fono 93732 Santo Domingo 4140 H|A

CASA "PRIMUS". SAN DIEGO 59. Reparaciones de anafes, repuestos IMPORTADOS "PRIMUS" —Armería. San Diego 59. 2 N

CASA "PRIMUS". SAN DIEGO 59. Reparaciones de anafes, repuestos IMPORTADOS "PRIMUS" —Armería. San Diego 59. 2 N.

CASA "PRIMUS". SAN DIEGO 59. Reparaciones de anafes, repuestos IMPORTADOS "PRIMUS" —Armería. San Diego 59. 2 N.

CASA "PRIMUS". SAN DIEGO 59. Reparaciones de anafes, repuestos IMPORTADOS "PRIMUS" —Armería. San Diego 59. 2 N

CASA "PRIMUS". SAN DIEGO 59. Reparaciones de anafes, repuestos IMPORTADOS "PRIMUS" —Armería. San Diego 59. 2 N

26.—MAQUINAS DE COSER

MAQUINAS COSER Y ESCRIBIR compro y vendo reparaciones garantidas Casa Puppo. 10 de Julio 318-B Fono 34730 H|A

27.—MAQUINAS DE ESCRIBIR.

MAQUINAS ESCRIBIR SUMAdoras, calculadoras compro vendo. Reparaciones garantidas Bandera 517 Teléfono 85479 2 My-1950

28.—MUSICA.

CASA ELBO FUNDADA ANTOfagasta 1905 gran variedad pianos, incluso modelos ultramodernos, para departamentos de importación directa. Facilidades Rosas 1225-61754. H|A

FABRICANTE EUROPEO DE PIAnos. Pablo Galiyas Herm, ahora Merced 675, interior, frente Basílica, recibe composturas, transformaciones, afinaciones etc., con garantía. Facilidades. Materiales alemanes y norteamericanos. Merced 675. H A

DISCOS, RADIOS, COMPRA-VENta.— San Antonio 422. 3 S. 1950

CASA ELBO ARRIENDO POR días para fiestas sociales, malones, santos. Rosas 1225 teléfono 61754. H|A

EL MAYOR SURTIDO DE DISCOS RCA Victor, Odeón y Columbia; la mejor atención encontrará usted en el Salón Musical de Luis Peytreaux D. Distribuidor autorizado. Huérfanos 830. Galería Imperio 282. Frente Teatro Victoria fono 32080. H-A.

"CASA ARMONIA". DE PIANOS Merced 675, interior, frente Basílica, ofrece pianos de cola y verticales. Las mejores marcas alemanas etc. Garantía. Amplios créditos. Merced 675 H A

CASA ELBO VENDE, COMPRA cambia pianos, composturas. Rosas 1225. H|A

29.—MODAS Y CONFECCIONES.

SE RECIBEN HECHURAS, COMposturas, viraduras finas $ 600 transformaciones. Eyzaguirre 1316. 14 O.

DICK TRACY

Por Charles Alltroph

EL JUEZ JUSTO

Por Brent and Wells

CONSULTORIO DE LEYES SOCIALES

Año I — LUNES, 10 DE OCTUBRE DE 1949 — N.o 62

Las consultas para esta sección deben dirigirse a "Consultorio de Leyes Sociales", LA NACION, Casilla 81-D, Santiago.— Rogamos escribir con letra clara, en un solo lado del papel y aun en el caso de usarse un seudónimo o iniciales, enviar nombre, firma y dirección del remitente.

N.o 198.—DESCUENTOS LEGALES A EMPLEADO PARTICULAR MAYOR DE CINCUENTA AÑOS.

CONSULTA: Soy empleado particular, y tengo 55 años de edad, y según he oído decir, que pasado los 50 años, un empleado particular, no debe hacérsele ningún descuento, tales como fondo de retiro, cesantía, etc. y sigue recibiendo sus beneficios. Le ruego que me diga si estoy equivocado.— **Luis F., Angol.**

RESPUESTA: Está Ud. equivocado, señor. No existe ninguna disposición reglamentaria, ni en los estatutos de la Caja, que disponga que a un empleado mayor de cincuenta o de sesenta años se le suspendan sus descuentos legales. En buenas cuentas, el empleado particular, mientras esté en funciones, debe seguir pagando siempre sus aportes al fondo de retiro, de cesantía, impuesto a la renta, etc., tenga la edad que tenga.

Solamente los obreros tienen esta franquicia, pues pasado los sesenta años, no hacen imposiciones a la ley 4,054, y siguen gozando de los beneficios de la Caja.

—oOo—

N.o 199. — FERIADO DE OBRERO MUNICIPAL.

CONSULTA: Quisiera me ilustrara si puedo cobrar un feriado para un obrero que falleció el 28 de septiembre ppdo., habiendo trabajado 270 días. Como el Código del Trabajo dice que si el obrero ha trabajado 288 días en el año, tiene derecho a feriado de 15 días.— **Dirigente novicio, Conchalí.**

RESPUESTA: Si ese obrero municipal, a la fecha en que dejó de trabajar, tenía ya cumplido el año y durante este período de un año trabajó 270 días, tiene derecho, naturalmente, su viuda o descendientes directos, a cobrar un feriado de siete días.

El Código del Trabajo determina que los obreros que hayan trabajado 288 días, en el año, tendrán un feriado de quince días y este feriado será de siete días para los que hayan trabajado más de 220 días y menos de 288.

Es muy frecuente que los obreros incurran en un error en la interpretación de esta disposición legal, y, por lo tanto, le recalcamos el hecho de que el requisito primordial para gozar del feriado es "el haber cumplido el año de trabajo". Si el obrero deja de pertenecer a la fábrica o establecimiento, por cualquier motivo, es decir, ya sea por que se retire voluntariamente, o por que sea despedido, antes de cumplir el año de trabajo, pierde el derecho al feriado, aunque a esa fecha tenga ya trabajados más de 288 días.

—oOo—

N.o 200.— DIRECTORES DE SINDICATO ELIMINADOS DE LOS REGISTROS ELECTORALES.

CONSULTA: A la promulgación de la Ley de Defensa de la Democracia, formaban parte del directorio de un sindicato industrial obrero, dos militantes del partido comunista, que fueron borrados de los registros electorales. Yo entiendo que estos obreros debieron renunciar a sus cargos de directores, pues eran el presidente y el tesorero del sindicato.

El motivo de mi consulta es el siguiente, pues resulta que no sólo no renunciaron, sino que se presentaron nuevamente como candidatos y salieron elegidos por el período de 1949 a 1950, nuevamente, como presidente y tesorero. Esta elección fué presidida por un Inspector del Trabajo. ¿Es legal la elección de estos directores comunistas? — **Tin Tan, Santiago.**

RESPUESTA: Esos obreros oliminados de los Registros Electorales, están inhabilitados para ser directores de sindicato, en virtud de lo dispuesto en la Ley de Defensa de la Democracia.

En el Diario Oficial número 21.472, de 7 del presente, salió publicado el Decreto N.o 729, que complementa el Decreto 734, de octubre de 1944, que reglamenta las disposiciones sobre organizaciones sociales, y allí leemos: "Si resultaron elegidos directores personas afectadas por algunas de las inhabilidades del art. 36 del decreto 5.839, de 30 de septiembre de 1948, que fija el texto refundido y coordinado de la Ley de Defensa de la Democracia, el directorio se integrará con las personas no afectadas por dichas inhabilidades que hayan obtenido las cinco mayorías más altas.

La regla del inciso anterior, no regirá cuando la inhabilidad provenga de condena o declaratoria de reo por crimen o simple delito, no contemplado en la Ley citada".

—oOo—

N.o 201.— ARRENDATARIO DE UNA PIEZA QUE NO QUIERE IRSE.

CONSULTA: Arrendé una pieza en mi casa a un señor que iba a ser lanzado a la calle, que tenía un niño enfermo y la señora iba a tener guagua. Convinimos en que yo le iba a arrendar esta pieza por tres meses, pero ya lleva más de un año, y a pesar de las innumerables veces que le he pedido la pieza, no me la deja y me paga todos los meses el arriendo. ¿Qué puedo hacer para lanzarlo? — **P. G., Santiago.**

RESPUESTA: Tuvo Ud. un magnífico gesto generoso al acoger en su casa a ese señor, que pasaba por momentos tan difíciles, y me imagino que él le guardará gratitud por su bondad.

No nos indica Ud. la razón por la cual desea despedir a ese arrendatario, y nos imaginamos la más simple, que Ud. necesita disponer de esa habitación. En verdad, señor, si es apremiante su necesidad de disponer de esa pieza que ocupa su arrendatario, debe recurrir, para lanzarlo, al procedimiento legal de iniciar una demanda ante un Juzgado Civil, de terminación de contrato de arrendamiento, para lo cual es necesario que se dirija a un abogado, quien le hará los trámites de rigor.

29.—MODAS Y CONFECCIONES.

"CASA DOLLY". MODAS. PAQUEteria. Gran surtido en calzones, enaguas, medias, calcetines, blusas, chombas, chalecos, paletoes y artículos para regalos. Precios sin competencia. Visítenos sin compromiso alguno. San Antonio 32 Santiago. H|A

CHOMBAS, SWEATERS, PULLover, reversibles y todos los artículos de lana. Del fabricante al consumidor. Precios sumamente bajos. Fábrica "Victoria", San Diego 1775. H|A.

¡¡¡PIELES!!! TECNICO peletero europeo, recibe hechuras y transformaciones. Precios módicos San Antonio 470. Fono 31952. 8 N.

SEÑORA, SEÑORITA: ¿DESEA usted un traje elegante y bien confeccionado? Visite o llame a Modas Yolanda y será complacida. San Martín 37. Teléfono N.o 80372. 11 O.

OCASION, VENDEMOS 25 METROS Brocato pura seda, importado Francia, color rubí, a precio menos del costo, West-End. Diecinueve 90. 28 Jl. 1950.

CASIMIRES OVEJA TOME. Nuevo depósito. Santo Domingo 1074. Gran surtido. Precios antiguos. Especialidad azul-marino y negro. H-A.

30.—MUEBLES Y MENAJES.

COLCHONES Y SOMMIERES DES de $ 150. Marquesas, Catres $ 500. Especialidad medidas composturas. Despachamos provincias. Venta mayor y menor. Fábrica Macho 3330 Fono 95302. 27 N.

¡OCASION!! VENDO TODA CLAse muebles, menajes, catres. Créditos. San Diego 346. 20 O.

¡¡GRANDES FACILIDADES. PRECios bajos!! Muebles toda clase catres, sommieres, colchones. Surtido completo. Mueblería "Victoria". 1217, San Diego 1217. H A

ANTES DE COMPRAR SUS MUEbles, visite "La Principal". Surtido completo en dormitorios, livings, comedores. Piezas sueltas catres bronce, sommieres, colchones. Precios siempre sumamente bajos. Amplias facilidades. San Diego 1497. H|A.

SENSACIONAL: MUEBLES comedor 8 piezas, $ 3.300; Dormitorio, $ 3.700; Livings, $ 2.300; muebles normandos. ¡¡Créditos!! Precios sin competencia. ¡Visítenos! Mueblería "Central". Rosas 1777. H|A

GRANDES OPORTUNIDADES EN muebles, catres, colchones. Extenso surtido ¡Amplias facilidades. Precios sin competencia. Mueblería "El Cometa", 1789 San Diego, 1789. H|A

¡SEÑORA! COMPRE CATRES, PEso que sean de bronce legítimo Economizará de 400 a 500 pesos directamente en la fábrica "El Imán" de Alberto Contreras San Pablo 2141, Fono 85129. H|A.

30.— MUEBLES Y MENAJES.

MUEBLES "A S T R A L". San Diego 458. ¡Alta calidad! Precios bajos Créditos. 31 D.

SENSACIONAL: MUEBLES comedor 8 piezas: $ 3.300; Dormitorio $ 3.700; Livings $ 2.300; Muebles normandos. ¡Créditos! Precios sin comptencia. ¡Visítenos! Mueblería "La Reina". — San Antonio 650. H|A

BANCO DE MUEBLES. Monjitas 827, frente "La Bahía" ofrece muebles normandos y modernos, de alta calidad. Dormitorios, comedores, livings, muebles sueltos. Créditos. Visítenos. Fabricación propia. H|A.

FABRICA DE COLCHONES Y SOmieres "LA POPULAR". Colchones lana y algodón. Somieres reforzados y sobremedida. Marquesitas para niños. Sobrecamas. Frazadas. Catres. Lanas para colchones. Muebles sueltos.— San Diego 841-843. Frente Teatro Caupolicán. Fono 65342. H|A

TAPICERIA EUROPEA. FUNDAS para automóviles y muebles. Tapicería en general. Trabajos garantidos y rápidos. 555 Diez de Julio 555. (Entre Carmen y San Isidro). H|A.

MUEBLERIA "LA IDEAL". SAN Diego 873-875. Muebles de calidad en todos los precios y estilos. Catres, Somieres, Colchones lana y algodón. Muebles sueltos Grandes facilidades de pago sin recargo. H|A.

¡¡¡FABRICA DE MUEbles "CATEDRAL". Vicuña Mackenna 1483. Fono 51505. Inicia su venta directa al público. Muebles de estilo, finamente terminados. Facilidades de pago. Visítenos!!! H|A.

¡¡SOMMIERES!! "C O Lchonería Francesa". Refacciona colchones a domicilio, San Diego 9. Fono 86259. 21 O.

CASA "PRIMUS". SAN DIEGO 59. Reparaciones de anafes, repuestos IMPORTADOS "PRIMUS" —Armería. San Diego 59. 2 N.

CASA "PRIMUS". SAN DIEGO 59. Reparaciones de anafes, repuestos IMPORTADOS "PRIMUS" —Armería. San Diego 59. 2 N.

CASA "PRIMUS". SAN DIEGO 59. Reparaciones de anafes, repuestos IMPORTADOS "PRIMUS" —Armería. San Diego 59. 2 N.

CASA "PRIMUS". SAN DIEGO 59. Reparaciones de anafes, repuestos IMPORTADOS "PRIMUS" —Armería. San Diego 59. 2 N.

CASA "PRIMUS". SAN DIEGO 59. Reparaciones de anafes, repuestos IMPORTADOS "PRIMUS" —Armería. San Diego 59. 2 N.

30.—MUEBLES Y MENAJES.

¡¡MUEBLERIA CHELINO!! DE Luis Chelino Flores. Arturo Prat 274. Teléfono 74562 Muebles exclusivamente estilo normando Dormitorios, Livings, Comedores Muebles sueltos. Fabricación propia. Visite la Mueblería Chelino H|A

ROPEROS 830, PEINADORES 750, veladores 150, aparadores 450, mesas comedor 280, sillas 60, catres, somieres, colchones, ropa cama, cajas para ropa, maletas. San Pablo 2602. 5 N.

¡¡SOMIERES!! "C O Lchonería Francesa". Refacciona colchones a domicilio. San Diego 9. Fono 86259. 21 O.

VISITE NUESTRA FABRICA DE muebles y tapicería, lindos modelos y estilo, trabajos finos y seriedad. También hacemos reparaciones de cualquier orden. Precios de fábrica y facilidades de pago. Chiloé 1142, teléfono 50364. 30-D

ATENCION: DE GRAN OCASION vendo muebles dormitorio con mármol blanco usados. Un lindo juego lavatorio loza inglesa. Cuadros varios, catres, veladores con mármol. Todo muy barato. Independencia 1950, frente a calle Justiniano Sotomayor. 16 O.

¡¡¡OCASION!!! VENDO AMOBLAdos dormitorios, comedor, hall, muebles sueltos. Delicias 2456. 2 N.

SOMIERES A PRECIOS DE FAbrica; somieres con patas a $ 295. Brasil 537. 8 N.

VENDO PAR CATRES BRONCE macizo, nuevos. Brasil 537. 8 N.

MUEBLES PARA RADIO TODOS estilos. Se confeccionan y transforman toda clase de muebles para radio, especialidad en enchapados. Reparaciones de radios, especialidad en radios de automóviles. Instalaciones eléctricas y ventas artículos. Raúl Alarcón Castro 560. Teléfono 68535. H|A.

34.—NOTIFICACIONES Y CITACIONES.

LLAMASE A CONCURSO PARA llenar dos vacantes de empleados a jornal. Bases y antecedentes se pueden solicitar en Maestranza San Eugenio. Oficina Escalafón, antes del 11 del presente hasta las 17 horas.— El Jefe de Sección. 11 O.

SOCIEDAD URBANIZADORA EN formación "Williams, Hollingsworth W. Johnstone y Cía.".— Citación.— En la citación publicada en la edición del lunes 3 de octubre, se citó a los aspirantes a socios para la reunión parcial del sábado 8 del mes en curso; nuevamente se cita a los aspirantes a socios para el día viernes 14 de octubre. La reunión se efectuará en las Oficinas de la Población "Presidente Franklin Délano Roosevelt", Huérfanos 1440, fono 65813. Los aspirantes a socios están inscribiéndose en el Libro de Registro Social para constituir la Sociedad. Observación: Los promitentes compradores de la Población mencionada deben cancelar cuanto antes sus letras por saldo de sitios, correspondientes al 30 de septiembre de 1949.— Administrador-Gerente.— Nota: Sólo son válidos los recibos firmados por el señor Johnstone. 10 O.

36.—OCUPACIONES BUSCADAS.

SEÑORA CON UN NIÑO SE OFREce para lavados o la cocina. Optimas recomendaciones. Dirigirse a Cóndor 1143. Mercedes Ortega Leiva. 15 O.

CARPINTERO MUEBLISTA constructor, llegado de Temuco, acepta construcciones, reparaciones, estucos, pinturas, barnizaduras, carpinterías en general. Toribio Urrea. Santa Victoria 459. 19 O.

37.—OCUPACIONES OFRECIDAS.

AGENCIA EMPLEOS "LA EUropea". Para patronas y empleadas, Cocineras, niñeras y piezas. Los Leones 926. 15-D.

NIÑO, NIÑA, MANDADOS CASA particular, necesito.— Buenos Aires 271. 23 Oc.

38.—PERFUMERIAS.

LAS PELUQUERIAS DE señoras compran todo lo del ramo, desde el pinche hasta el secador, donde Federico Schnell, Merced 770, local 4, teléfono 34787. H|A.

"AVATTE", FABRICA POSTIZAS de arte. Pelucas, trenzas, rizos armados. Bandera 320. Teléfono 80479. 31 Oc

43.—PROPIEDADES, VENDEN.

$ 95.000 VENDO SITIO CERRAdo y plantado. Pedro Donoso esquina de María Eugenia. Tratar con su dueño. San Cristóbal 515.

43.—PROPIEDADES, VENDEN.

VENDO SITIOS MUY BIEN UBIcados, una y dos cuadras Gran Avenida. Grandes facilidades. Pie desde 10.000, 30.000 y 40.000 pesos. Mensualidades desde $ 700. Escritura venta inmediata. Tratar dueño, Paradero 32, por Jorge Luco 1.o, Transversal 88. 29-O.

¡UN SITIO BARATO..., BIEN ubicado, buena inversión, seriedad. Facilidades? Cómprelo o véndalo a Lyon & Lopehandía Ltda Morandé 450. 2.o piso. Oficinas 22-23. 10 Jn 50

VENDO SITIOS, CON O SIN CAsitas. Facilidades pago. Una a dos cuadras Gran Avenida. Pié: 10.000 20.000, 30.000, 40.000. Mensualidades desde 700.— Urbanizado. escritura; entrega inmediata. Tratar dueño: Paradero 32. 1.a Transversal 88 (por Jorge Luco. Cisterna). 22 O

$ 330.000, VENDO ULTIMO BUNgalow lujo, recién terminado, 720 metros cuadrados terreno. Living chimenea, comedor, hall, tres dormitorios con closets, etcétera. Parquets, óleo, calefacción, rejas. Saldo 450 mil pesos hipoteca, facilidades. Acepto venta Cajas. Vendo cualquier día. Avenida Montenegro 1718. Tratar: Rosas 1238 20 O.

$ 325.000 EXTENSA CASA 9 x 50; Siete amplias habitaciones, sala Baño completa; frutales, excelente locomoción a la puerta. Conferencia 1118. Entrega inmediata. Dueño diariamente. Sin Cajas ni intermediarios. 15-O.

265.000. — A OCHO CUADRAS Plaza Armas; casa esquina, recién estucada, murallas ladrillos, techo zinc blanco; 4 piezas grandes, patio, parrón; todo servicio. Desocupada. Entrega inmediata. Títulos al día, sin intermediarios. Admito oferta. Renta año: $ 31.200' Verla de 8 a 11; 2 a 6 1|2. Verla y tratar con su dueño; Maturana N.o 1270. 24-O.

$ 155.000 VENDO CASA. TRAtar Matucana 670. 10 O.

CASITAS PREFABRICADAS PAra campo o playa desde una pieza, le construye Velastín. Ver planos cualquiera hora. Exequiel Fernández 1911. Ñuñoa. 8 N.

300.000 CONTADO, ABRAHAM Atala (El Llano), Bungalow nuevo, 3 dormitorios, living-comedor, 1 1|2 baño, etc. Saldo 180.000 facilidades. Morandé 291. Of. 19. 11 O.

QUINTA NORMAL, SITIO 950x30, casita de madera, árboles frutales, facilidades. Morandé 291. Of. 19. 11 O.

CARTAGENA, LINDO SITIO EScuina una cuadra Plaza, 16x25, urbanizado, facilidades. Morandé 291. Of. 19. 11 O.

QUINTA NORMAL, SITIO 9, 50x30 cinco mejoras, árboles frutales, facilidades. Morandé 291. Of. 19. 11 O.

45.—RADIOS.

AMPLIFICADORES PARA BAIes, teatros, fiestas, arrendamos. Zan Hnos. Irarrázaval 1970. 44543. 26 E. 1950

FERNANDEZ Y CONTRERAS Ltda Avenida Independencia 453. Fono 45520. Radios RCA. Radios Philips. Arrendamos amplificadores Reparaciones. Servicio técnico. H|A

RADIO RCA Y DISCOS VICTOR. Francisco Figueras y Cía. Santa Isabel 0301-A, entre Avenida Seminario-Condell. Fono 44420. Facilidades. Se arregla toda clase radios. 2 N.

RADIOS TODAS MARCAS, REpuestos, reparaciones. Artefactos eléctricos. Luz fluorescente. Bicicletas. Garantía. Seriedad. Grandes facilidades de pago. Gaymer y Crovetto Ltda. Alameda 860 Santiago. Eyzaguirre 540, San Bernardo. Visítenos sin compromiso. H|A.

RADIOS TODAS MARCAS, TOCAdiscos. Amplios créditos. Reparaciones garantidas. Servicio domicilio. Casa Aravena. Esmeralda 829. Fono 89634. H|A

COMPOSTURAS RADIOS garantidas. San Diego 233. Fono 68418. H|A

RAUL ALARCON A., RADIOTECnico. Castro 560. Fono 68535. Compro-vendo radios. Reparaciones garantidas, también domicilio. Repuestos. Especialidad: Radios de Automóviles. Contrucción muebles de radios, todo estilo. Instalaciones eléctricas. Venta artículos eléctricos. H|A.

RADIOTECNICOS: TENEMOS DISponible para entrega inmediata, pequeña partida de tubos 12K7, 5Y3, 6SF5, 25Z5, 25Z6, 35A5 y más de 50 de otros tipos, también repuestos y accesorios, a precios fuera de toda competencia. Santa Elena 1335. Despachamos reembolsos. 10 O.

47.—RESIDENCIALES, PENSIONES.

CONSUMA LA SUPERCALUGA Nacional Industria Casera. Cómprela a su propio distribuidor: Carlos Aravena. N|O.

RESIDENCIAL: COCINA CHILEna-española. Comida sana, aseada. Piezas c|s muebles. Atención mesa, viandas.— A Prat 627. 5 F. 50

ARRIENDO PIEZAS AMOBLADAS, personas trabajen afuera, desde 140 pesos semanales. Brasil 44. H|A.

49.—SASTRERIAS.

NARDOCCI HNOS. SAStres. Alonso Ovalle 1062. Hechuras de primera. Confecciones finas. Casimires ingleses. Teléfono 67656. H|A.

AMPLIOS CREDITOS SASTREría "La Flor de Matucana". Casimires nacionales e importados. Martínez de Rozas 3284. Lado Correo. H|A

REINALDO ROJAS B., SASTRE cortador 1.er orden, diplomado en Buenos Aires. Hechuras finas pantalones esquí y otros deportes. Trajes sastre, transformaciones virados. Santo Domingo 1124. Fono 64426. H|A.

VIRADURAS TERNOS, ABRIGOS transformaciones, trajes hombres, en trajes jóvenes, zurcidos invisibles. Sastrería Louis. San Diego 383. teléfono 80955. 22 N

SASTRERIA ARGENTIna. San Pablo 1279. Teléfono 69093, ofrece ternos y abrigos con amplias facilidades. H|A

SASTRERIA "LA MENDOcina".— San Diego 255. Bolsillo contra robo. Solicite un crédito. 22 N

¡¡ZURCIDOS INVISIbles!! Especialista. Trabajos garantidos. Rapidez. Seriedad. Precios módicos. San Diego 55. Fono 67311. H|A.

HECHURAS DESDE $ 980. Castillo Eterovic, su sastre. San Antonio 446. Of. 2. H|A.

SASTRERIA R. NAHMIAS. Irarrázaval 204. Fono 40631. Hechuras finas de alta calidad. Corte moderno. Transformaciones. Créditos. H|A.

SASTRERIA WELLDRESS. HEchuras $ 550, virados, zurcidos, compostura, transformaciones ternos en traje sastre y huaso. Independencia 353. H|A

SASTRERIA "LA ELEgancia" ofrece ternos hechos y de medida, con las más ventajosas facilidades de pago. San Pablo 2585. H|A.

"ROJAS RISSTT".— SAStrería. Virajes. Trajes sastre. Hechuras con facilidades. Gran oportunidad.— San Diego 1601. H|A.

¡¡SASTRES!! SURTIDO COMPLEto de materiales encontrará usted donde "BOMBARA". Bandera 649 y Bandera 769. Ventas por mayor y menor. Se despachan envíos contra reembolso. Precios sin competencia. H|A.

OSORIO RECIBE HECHURAS finas desde $ 900.— ternos medida desde $ 1.500.— Avenida Matucana 823. H|A.

SASTRERIA PASCUAL. GRANdes facilidades de pago. Entrega inmediata. San Diego 928. Ternos, confecciones, hechuras finas. H|A.

SASTRERIA "LAS DOS NACIOnes" Bascuñán 36. Ternos, abrigos de medida y confección. Diez meses plazo. H|A.

CASIMIRES OVEJA TOME. Nuevo depósito. Santo Domingo 1074. Gran surtido. Precios antiguos. Especialidad azul-marino y negro. H-A.

SASTRERIA ROFFE. SAN Diego 107. Confecciones para caballeros. Trajes de medida. Casimires nacionales, importados. Grandes facilidades. 16-O.

SASTRERIA JUAN JOSE JARA. Hechuras $ 1.100. Virados $ 480. Recibo composturas. Hago transformaciones en traje sastre, en traje huaso, en traje para jóvenes. Puente 638. Teléfono 87558. Altos Casa Costoya. 19 F. 1950

¿QUIERE PERFECCION EN SU traje?, diríjase a Sastrería "El Viraje". Técnicas hechuras, zurcidos inimitables. Viraduras perfectas. Transformaciones trajes sastres de señora. San Diego N.o 218 Fono 81232. 27 N.

SASTRERIA ROFFE. SAN Diego 107. Confecciones para caballeros. Trajes de medida. Casimires nacionales, importados. Grandes facilidades. 16-O.

COMENZO LA LIQUIDACION TOtal que le ofrece Casa Salazar, en sastrería, casimires, confecciones para hombres y niños, algodones y forros, a cualquier precio. Casa Salazar. Alameda Bernardo O'Higgins 2783, esquina Libertad. 10 O.

SASTRERIA ROFFE. SAN Diego 107. Confecciones para caballeros. Trajes de medida. Casimires nacionales, importados. Grandes facilidades. 16-O.

SASTRERIA ROFFE. SAN Diego 107. Confecciones para caballeros. Trajes de medida. Casimires nacionales, importados. Grandes facilidades. 16-O.

DESDE $ 850.— TRAJES SOBREmedida: desde 700, trajes confeccionados. Sastrería Salazar. Alameda Bernardo O'Higgins número 2783, esquina Libertad. 2 N.

SASTRERIA "SALAZAR". CABAlleros, niños, extenso surtido. Corte elegante. Precios incompetibles. Alameda Bernardo O'Higgins 2783, esquina Libertad. 2 N.

CASIMIRES NACIONALES, DESde 195 pesos metro, importados desde $ 315. Depósito directo de fábrica. Casa Salazar. Alameda Bernardo O'Higgins 2783, esquina Libertad. 2 N.

GUENDELMAN, SASTRE. HEchuras finas. Créditos. San Diego 852, edificio Teatro Caupolicán. 2 N.

51.—TALLERES.

MUÑECAS FINAS COMPONE "CAsa Piesta" cabezas, pelucas, ojos, pestañas, pinturas duco, procedimientos exclusivos, modernos. Agustinas 840. 15 O.

CASA "PRIMUS". SAN DIEGO 59. Reparaciones de anafes, repuestos IMPORTADOS "PRIMUS". —Armería. San Diego 59. 2 N.

51.—TALLERES.

CLINICA DEL ANAFE. COMPOStura de toda clase de anafes. Repuestos en todas marcas. Trabajos garantidos. Compro y vendo. Seriedad. Puntualidad. San Diego 1474 (entre Victoria y Pedro Lagos). H|A.

CASA ELITTE. SAN DIEGO 23.— Fono 67216. Planchas de bronce y esmalte. Timbres de goma. Llaves al minuto. Arreglos de anafes, sopletes, lámparas parafina y bencina. Venta de quemadores nacionales garantidos por dos años. H-A.

CASA "PRIMUS". SAN DIEGO 59. Reparaciones de anafes, repuestos IMPORTADOS "PRIMUS". —Armería. San Diego 59. 2 N.

CASA "PRIMUS". SAN DIEGO 59. Reparaciones de motor anafes, repuestos IMPORTADOS "PRIMUS". —Armería. San Diego 59. 2 N.

TALLER MECANICO DIEZ DE Julio 316. Gustavo Bustos L. Ejecuto trabajos de torno. Soldaduras eléctricas y al oxígeno. Arreglo dientes quebrados de coronas y piñones de ataques de automóviles. Rellenos de piezas de palas mecánicas con soldadura especial. Soldadura al exígeno con bronce en estanques de bencina de automóviles y camiones o cualquier estanque que haya tenido líquido inflamable. 15 E 1950

CASA "PRIMUS". SAN DIEGO 59. Reparaciones de anafes, repuestos IMPORTADOS "PRIMUS". —Armería. San Diego 59. 2 N.

CASA "PRIMUS". SAN DIEGO 59. Reparaciones de anafes, repuestos IMPORTADOS "PRIMUS". —Armería. San Diego 59. 2 N

MATRICES Y ESTAMPADOS, HAgo para objetos y artefactos en metal, como candados, chapas, cocinas, refrigerador o motor eléctrico. Personal especializado. Juan Agustín Moreno. Catedral 3117. Teléfono 95797. 9 D.

52.—VARIOS.

LAVADOS, $ 42 DOCENA. RECIbe. San Joaquín 630. 13 O.

LAVADOS, $ 42 DOCENA RECIbe. Camilo Henríquez 644. 13 O.

LAVADOS, $ 42 DOCENA, RECIbe. Lira 325 (mayordomo). 13 O.

COMISIONES Y ENCARGOS: "ANkar", Ahumada 131, Oficina 522. Casilla 1970. 29-O.

CERRAJERIA ARTISTICA EJEcuta todo trabajo cerrajería y herrería y ramo en general, sin anticipo y facilidades.— J. Vergara. 10 de Julio 307 B. 10 D

CASIMIRES OVEJA TOME. Nuevo depósito. Santo Domingo 1074. Gran surtido. Precios antiguos. Especialidad azul-marino y negro. H-A.

COPAS, TROFEO, PLATEADOS, niquelados y trabajos de repujado para industrias, precios muy bajos. San Joaquín 1050, paradero 3, Gran Avenida, fono 51886. 20 O.

PARA REPRESENTACIONES "Ankar". Ahumada 131, Oficina 522, Casilla 1970. 29-O.

CONSUMA LA SUPERCALUGA Nacional Industria Casera. Cómprela a su propio distribuidor: Carlos Aravena. N|O.

OFICINA COMERCIAL-CONTAble: "Ankar", Ahumada 131, Oficina 522, Casilla 1970. 29-O.

COMISIONES, REPRESENTACIOnes: "Ankar", Ahumada 131, Oficina 522, Casilla 1970. 29-O.

¡¡¡AMOBLADOS DE COmedor, dormitorio y living, en estilo normandos, finamente terminados en barniz patinado, al Duco y Krackele, encontrará Ud. directamente del fabricante al consumidor. Fábrica de Muebles "CATEDRAL". Vicuña Mackenna 1483. Teléfono 51505. Facilidades de pago!!! H|A.

REPRESENTACIONES Y COMIsiones "Ankar". Ahumada 131, oficina 522. Casilla 1970. 29-O

PROVINCIAS: PARA DILIGENcias en Santiago "Ankar", Casilla 1970. 29-O

CASA "PRIMUS". SAN DIEGO 59. Reparaciones de anafes, repuestos IMPORTADOS "PRIMUS". —Armería. San Diego 59. 2 N.

CASA "PRIMUS". SAN DIEGO 59. Reparaciones de anafes, repuestos IMPORTADOS "PRIMUS". —Armería. San Diego 59. 2 N.

CASA "PRIMUS". SAN DIEGO 59. Reparaciones de anafes, repuestos IMPORTADOS "PRIMUS". —Armería. San Diego 59. 2 N.

CASA "PRIMUS". SAN DIEGO 59. Reparaciones de anafes, repuestos IMPORTADOS "PRIMUS". —Armería. San Diego 59. 2 N.

CASA "PRIMUS". SAN DIEGO 59. Reparaciones de anafes, repuestos IMPORTADOS "PRIMUS". —Armería. San Diego 59. 2 N.

52.a—VIAJES, TURISMO, VERANEO.

¡¡VALPARAISO!! PIEZAS C|PENsión. Premios bajísimos. Pasajeros bienvenidos. Salvador Donoso 1430. 14 O.

PARIS - HOTEL, VALPARAISO. Habitaciones vista al mar. Excelentes comidas, delegaciones, precios especiales. Blanco 1067. Teléfono 4644. 30 M. 1950

MALETERIA MUNDIAL, 21 de Mayo 671. Fono 64066. Fábrica de Maletas. Portadocumentos y todos los artículos del ramo. Ventas por mayor y menor. Precios muy económicos. H|A.

RESIDENCIAL "PLENCIA". CAsa española, recibimos pasajeros, $ 70 diarios completo. Avenida Argentina 264. Fono 6879. Una cuadra Estación Barón. Valparaíso. 6 O. 950

DE LA FABRICA AL PUBLICO: Vasos, jarros, copas y miles de artículos vidrio. Unico depósito. Busque y vea "El Cóndor". Independencia 1950. Precios especiales a residenciales, bares y fuentes de soda. 26 O.

53.—JUDICIALES

SECRETARIA QUINTO JUZGADO CIvil, Bandera 342, once actual, quince horas practicaré inventario solemne bienes Luis Soria Ledesma, en autos 23330, sobre interdicción. Manterola, Secretario. 10 O.

CUARTO JUZGADO CIVIL CONCEdió posesión efectiva herencia testada de doña Rosario Lorca Agüero, a doña Patricia Lorca de Lorca.—El Secretario. 10 O.

53.—JUDICIALES.

POR RESOLUCION CUARTO JUZGAdo Civil, cinco del presente, concedióse posesión efectiva herencia intestada de don Ernesto Molina González a doña Zenaida Molina González viuda de Bonnemeyer.—El Secretario. 10 O.

CUARTO JUZGADO CIVIL CONCEdió posesión efectiva herencia intestada de doña Cristobalina Bastías Araya a doña Doralisa Bastías viuda de Covarrubias.—El Secretario. 10 O.

PRIMER JUZGADO CIVIL MAYOR Cuantía, concedió posesión efectiva herencias testadas quedadas al fallecimiento de doña Filomena Meza Tamayo y de don Dionisio Oyaneder Bravo, a don Teófilo Altamiro Zúñiga Meza.—Secretario. 10 O.

CUARTO JUZGADO CIVIL CONCEdió posesión efectiva herencia intestada de don Antonio Padilla Aguilar a doña Enriqueta del Carmen Padilla Ahumada.—El Secretario. 10 O.

CUARTO JUZGADO CIVIL CONCEDIO posesión efectiva herencia testada de doña Ida Irma Robertson Cristi a su heredera doña Lila Robertson Cristi. —El Secretario. 10 O.

PRIMER JUZGADO CIVIL RESOLUción veintisiete septiembre presente año, concedió posesión efectiva herencia intestada Luis Enrique Barraza Barraza a Carmen Delfina y Berta Olga Barraza García, sin perjuicio derechos cónyuge sobreviviente Berta García Rodríguez. Practicaré inventario solemne 14 octubre presente año, 15 horas, Bandera 342.—El Secretario. 10 O.

SEGUNDO JUZGADO CIVIL, CONCEdió, con beneficio inventario, posesión efectiva herencia intestada de: Juan Francisco Burgos Higueras, a hija Nelly Mercedes Burgos Lorca, sin perjuicio derechos cónyuge sobreviviente Violeta del Tránsito Lorca. Practicaré secretaría Juzgado, 11 actual, 15 horas, inventario solemne.— Secretario. 10 O.

POSESION EFECTIVA HERENCIA testada Jaime Soler Milá, fallecido en España, otorgóse 1.er Juzgado Civil esta ciudad, a su hermano José Soler. 10 O.

53.—JUDICIALES

SEGUNDO JUZGADO CIVIL CONCEdió posesión efectiva herencia intestada de: Gustavo Eulogio Valdivieso Sánchez, a su padre Jorge Valdivieso Amor.—Secretario. 10 O.

REMATE.—EL 21 OCTUBRE, 15 HOras, Martillero Miguel Herrera rematará en Compañía 1447, Santiago, una góndola marca Reo, modelo 1938, motor número 14-D-7592. — Mínimum: $ 110,000.— Remate se efectuará por resolución Segundo Juzgado Civil, Santiago, en juicio "Allende-Cordero" ejecutivo.—Secretario. 11 O.

PRIMER JUZGADO CIVIL MAYOR Cuantía concedió posesión efectiva herencia de doña Antonia Lagos Zambrano, a heredero testamentario don Alejandro Ossa Nebel.—Secretario. 10 O.

SEGUNDO JUZGADO CIVIL CONCEdió posesión efectiva herencia testada de: José Traver Cuyas, a su cónyuge sobreviviente y heredera testamentaria: María de Dios Soto viuda de Traver.—Secretario. 10 O.

SEGUNDO JUZGADO CIVIL CONCEdió, con beneficio inventario, posesión efectiva herencia intestada de: Gustavo Mujica Rubio, a su madre: Zoila A. Rubio viuda de Mujica. — Practicaré Secretaría Juzgado, 11 actual, 15 horas, inventario solemne.— Secretario. 10 O.

CUARTO JUZGADO CIVIL CONCEdió posesión efectiva herencia de don Carlos Roberto Alcayaga Garín, a doña Aura Erna Clemencia y don Edgardo Tomás Alcayaga Escárate y al cónyuge sobreviviente doña Lidia Escárate Aranis. 11 O.

CUARTO JUZGADO CIVIL, CONCEdió posesión efectiva herencia de doña Raquel Sepúlveda Monsalve, a Eduardo y Alicia Sepúlveda Monsalve, en representación de Aurelia Monsalve. 11 O.

QUINTO JUZGADO CIVIL, CONCEdió posesión efectiva herencia intestada de Carlos Sotomayor Ceceres a Carlos, Julio, Lucía, Inés y Elena Sotomayor Román, sin perjuicio derechos cónyuge Julia Román Morales. —Secretario. 11 O.

53.—JUDICIALES

QUINTO JUZGADO CIVIL FIJO DIEciocho actual, quince horas audiencia parientes menores Héctor Hernán y Carlos Humberto Vivanco Fuentes, fin deliberar nombramiento curador. —Secretario. 10 O.

EL TRECE DEL PRESENTE A LAS dieciséis horas, se practicará inventario solemne del menor don Luis Ricardo Calvo Montenegro, en Secretaría Cuarto Juzgado Civil de Mayor Cuantía.—El Secretario. 11 O.

SEGUNDO JUZGADO CONCEDIO posesión efectiva herencia de María Riquelme Orellana a Jorge Manuel y Rafael Tolosa Riquelme.—Secretario. 11 O.

PRIMER JUZGADO CIVIL, RESOLUción primero octubre presente año, concedió posesión efectiva herencia intestada José Luis Castañeda Villavicencio a Fresia, Amada Yolanda y Luis Hernán Castañeda González, sin perjuicio derechos cónyuge sobreviviente Luisa Elvira González Traslaviña. Practicaré inventario solemne, 13 octubre presente año, 15 horas, Bandera 342.—El Secretario. 11 O.

PRIMER JUZGADO CIVIL, RESOLUción siete octubre presente año, concedió, con beneficio inventario, posesión efectiva herencia intestada Dorila Calvo Susarte a Marcos, Luisa Sara, Lidia Ofelia y Florencio Aliro Carter Calvo, sin perjuicio derechos cónyuge sobreviviente Marcos Carter Salgado. Practicaré inventario solemne, 13 octubre presente año.—El Secretario. 11 O.

QUINTO JUZGADO CIVIL ORDENO citar comparendo 15 presente, 10 horas, pariente menor Fernando Luis y María Teresa Ramírez Ramírez, deliberar nombramiento guardador general. 11 O.

TERCER JUZGADO CIVIL, CONCEdió posesión efectiva de Marianne Westermeir Zink a Enrique Knockaert Salgado y hermanas legítimas Wally y Teresa Westermeir Zink, sin perjuicio derechos cónyuge sobreviviente ya nombrado.— Secretario. 13 O.

53.—JUDICIALES

QUINTO JUZGADO CIVIL CONCEDIO posesión efectiva herencia intestada de Hernán Fabres Valdivieso a hijo legítimo Christian Fabres Fabry, sin perjuicio derechos cónyuge Ginette Fabry Cousin.—Secretario. 10 O.

CITASE.— PARIENTES DE LOS MEnores Jorge Hernán, María Eugenia, Waldo Humberto, Eliana del Carmen y Julio César Díaz Valenzuela, audiencia 14 actual, 16 horas. Objeto deliberar sobre nombramiento tutor y curador menores.— Secretario. 13 O.

TERCER JUZGADO CIVIL, CONCEdió posesión efectiva de Pilar Casero Rodríguez a hijos legítimos Alfredo, Fructuoso, Francisco, Graciela, Aurora Josefina y Luis Fernández Casero, sin perjuicio derechos cónyuge sobreviviente Francisco Fernández Simadevilla.— Secretario. 13 O.

SEGUNDO JUZGADO CIVIL CONcedió posesión efectiva herencia testada de Dionisio del Carmen Urrutia Cofré, a heredera testamentaria y cónyuge sobreviviente Blanca Rosa Aguayo Nogueira.— Secretario. 13 O

SEGUNDO JUZGADO CONCEDIO posesión efectiva herencia intestada de Carlos Jardel Labredini, a Raquel Jardel Labredini.— Secretario. 13 O.

AMPLIACION INVENTARIO —EL 15 octubre presente año, diez horas, practicaré ampliación inventario solemne bienes Gregorio López Cristóbal, ordenado resolución siete actual, expediente N.o 113242, en mi oficina, Bandera 342, Secretaría 1.er Juzgado Civil.— El Secretario. 13 O.

CUARTO JUZGADO CIVIL CONCEdió posesión efectiva herencia intestada de don Jorge Zavala Micholis, a doña Gabriela Zavala Brown y a doña Juana Brown de Zavala. El 14 del presente, a las 16 horas, practicaré inventario solemne.— El Secretario. 13 O.

CUARTO JUZGADO CIVIL CONCEdió posesión efectiva herencia de Celia Galdames Mena, a Víctor Ulloa Villarroel. Tramítase arreglo Arts. 40, siguientes Ley 5,427. 11 O.

53.—JUDICIALES

CUARTO JUZGADO CIVIL CONCEdió posesión efectiva herencia de don Francisco Ruiz Pérez, a los señores Nicolás, Antonia y Francisca Ruiz Sánchez. El 14 del presente, a las 16 horas, practicaré inventario solemne.— El Secretario. 13 O.

PRIMER JUZGADO CIVIL, RESOlución diez febrero presente año, concedió, con beneficio inventario, posesión efectiva herencia intestada Gregorio Rosemblatt Padlubna a Víctor, Hugo y Fanny Rosemblatt Cusacovich, sin perjuicio derechos cónyuge sobreviviente Ana Cusacovich Jacobson. Practicaré inventario solemne 14 octubre presente año, 15 horas, Bandera 342.— El Secretario 13 O.

QUINTO JUZGADO CIVIL, CONCEdió posesión efectiva herencia intestada de Juan Ortega Silva a hijos: Delmira; Juan Bautista y Georgina Ortega Olguín. Inventario solemne practicaré Secretaría, catorce actual, quince horas.— Secretario. 13 O.

QUINTO JUZGADO CIVIL CONCEdió posesión efectiva herencia de Eloy Tamayo Tellaeche a herederos testamentarios Petra; Nemesio; Victoria; Juan Vicente y Teresa Tamayo Vedadona; Jovita del Carmen y Germana Tamayo Antivilo. Inventario solemne practicaré Secretaría, catorce actual, quince horas.— Secretario. 13 O.

REMATE JUDICIAL.— EL 31 DE OCtubre en curso, a las 15 horas, se rematará, por segunda vez, ante el Segundo Juzgado Civil de Mayor Cuantía de Santiago, la propiedad ubicada en Independencia números 2429 y 2447 que tiene un avalúo de $ 215,000.— por el mínimum de $ 95.555.56. El precio de la subasta se pagará mitad al contado y el resto a seis meses plazo con el interés del ocho por ciento anual y doce por ciento en caso de mora. Garantía para tomar parte en el remate diez por ciento del mínimum en boleta bancaria o en dinero efectivo. Demás bases y antecedentes en juicio Sociedad Farmo Química del Pacífico con Miguel Stifel por cobro de pesos en el Juzgado indicado.—El Secretario. 12 O.

REMATE JUDICIAL.— EL 28 DE OCtubre de 1949, a las 15 horas, ante el Quinto Juzgado de Mayor Cuantía de Santiago, se rematará la propiedad ubicada en la ciudad y comuna de Santiago, calle Tomás Andrews 130, que corresponde al sitio N.o 130 del plano de loteo de la propiedad de Avda. Vicuña Mackenna. El mínimum será de $ 777.000 y el precio se pagará reconociendo deudas de $ 15.000 y $ 50.000 a la Caja de Crédito Hipotecario, con $ 500,000 al contado y con el saldo mitad a 3 meses y mitad a 6 meses plazo. Boleta de garantía $ 77.700. Bases y antecedentes en la Secretaría del Tribunal, expediente Banco de Chile con Urrutia.—El Secretario. 11 O.

REMATE.— ANTE QUINTO JUZGADO Civil, Santiago, remataráse el 28 actual, 15 horas, propiedad ubicada calle Nueva de Matte 315, Conchalí. Avalúo $ 65.000; mínimum posturas $ 43.333.32. Derecho subastar acompañar boleta bancaria o Caja Ahorros por $ 5.000 orden Tribunal.— Demás bases juicio "Mella con Cordero".— Secretario. 11 O.

MARTILLERO NIEVES PEÑA DE González, rematará 15 de octubre, 10.30 horas, San Martín 173, ropero, velador, lamparita. Juicio Vairoj con Lizama. Tercer Juzgado Menor Cuantía.—El Secretario. 12 O.

CUARTO JUZGADO CIVIL CONCEdió con beneficio inventario, posesión efectiva herencia de don Ernesto de Moras Pahud, a los señores Guy, Pedro Pablo y Luis Max de Moras Thévenez, sin perjuicio derechos cónyuge sobreviviente doña Germana Thévenez viuda de Moras. 11 O.

CUARTO JUZGADO CIVIL CONCEdió posesión efectiva herencia intestada José Abelardo Cornejo Reyes, su padre legítimo don Manuel Cornejo Jiménez. 13 O.

PROPIEDADES
de ocasión, vendo
Riquelme, sitio central, 38.20 x 14.50; García Reyes, esquina, 8 casas y local, 58.40 frente por 20.40 fondo.
Tratar, su dueño:
TEATINOS 248
5.o piso — Depto. 50.

AL COMERCIO

Con motivo de la entrega y Revista Económica que se pasará al Estado Mayor General del Ejército, el día 17 de Octubre de 1949, las deudas pendientes con la Repartición deberán ser presentadas hasta el día 15 de Octubre.

EL CORONEL SUBJEFE

BOMBAS.—

PRIMERA COMPAÑIA DE BOMBEros "Deber y Constancia".—Cito a la Compañía a ejercicio para los días: viernes 7, a las 19 horas; sábado 8, a las 12.30 horas; domingo 9, a las 8.30 horas, y lunes 10, a las 19 horas. Uniforme de trabajo. Punto de reunión: El Cuartel.—El Ayudante. 10 O.

2.a COMPAÑIA DE BOMBEROS. — "Voluntad y Sacrificio". — Quinta Normal.— Por orden del señor Director, cito a la Compañía a reunión extraordinaria para el martes 11 del presente, a las 21.30 horas.— Tabla: asuntos varios.— El Secretario.

SEGUNDA COMPAÑIA DE BOMBEros "Esmeralda".—La Compañía está citada a ejercicio para los días lunes 10, martes 11, miércoles 12, jueves 13 y viernes 14 del presente, a las 6 horas, en Unión y Recoleta. Uniforme de trabajo.—El Ayudante. 14 O.

TERCERA COMPAÑIA DE BOMBEROS de Ñuñoa "Voluntad y Sacrificio".— De orden del señor Director, cito a reunión extraordinaria para el martes 11 del presente, a las 22 horas. Tabla: Admisión de voluntarios y asuntos varios a tratar.—El Secretario. 11 O.

TERCERA COMPAÑIA DE BOMBEROS "Claro y Abasolo".— Por orden del Capitán, cito a la Compañía a ejercicio para los días lunes, martes, jueves y viernes, a las 20.00 horas, y miércoles 12, a las 8.00 de la mañana. Punto de reunión: Estadio San Ignacio. Uniforme de trabajo.— El Ayudante. 12 O.

SEXTA COMPAÑIA DE BOMBEROS "Salvadores y Guardias de Propiedad". Cito a la Cía., por orden del Capitán, a ejercicio para los días lunes, a las 20.30 horas; martes, 20.30 horas; miércoles, 8 horas; jueves, 20.30 horas; viernes, 20.30 horas, y sábado, 16 horas. Punto de reunión: el Cuartel. Uniforme de trabajo.—El Ayudante. 15 O.

OCTAVA COMPAÑIA DE BOMBEROS "La Unión es Fuerza", Santiago. Por orden del señor Capitán, cito a la Compañía a ejercicio para el lunes 10 y martes 11 del presente, a las 20 horas. Punto de reunión: el Cuartel. Tenida: uniforme de trabajo.—El Ayudante. 11 O.

NOVENA COMPAÑIA DE BOMBEROS "Deber y Abnegación".— Cito a la Compañía a ejercicios para los días domingo 9, lunes 10, martes 11, miércoles 12, jueves 13 y viernes 14, a las 6.15 horas. Uniforme de trabajo. Punto de reunión: El Cuartel. —El Ayudante. 14 O.

11.a COMPAGNIA DI POMPIERI "Pompa Italia". D'ordine del signor Capitano citasi la Compagnia ad Esercizi per lunedi 10, martedì 11 alle ore 5.30 meccoledì 12 alle ore 8, giovedì 13, venerdì 14 e sabato 15 alle ore 5.30. Luogo di riunione in Caserma. Tenuta di lavoro. — L'Aiutante. 15 O.

Tratamientos
Gonorrea, impotencia, debilidad sexual, sífilis y venéreas.
AHUMADA 370
OFICINA 424
CONSULTAS, 11 a 1 y 3 a 5 P. M.

ARMADA DE CHILE

Propuesta pública N.o 17/1949

Solicítanse propuestas públicas por obras de pavimentación en los recintos de los Fuertes "Valdivia" y "Yerbas Buenas", ubicados en Playa Ancha, Valparaíso.

Bases, planos y antecedentes, pueden retirarse en la Comisaría de la I Zona Naval, edificio de la Intendencia, 2.o piso, Valparaíso.

Las propuestas se abrirán el día martes 18 de octubre de 1949, a las 16 horas, en el Despacho del señor Comandante en Jefe I Zona Naval, edificio de la Intendencia, Valparaíso.

EL COMANDANTE EN JEFE I ZONA NAVAL.

GUIA PROFESIONAL

MEDICOS

Dr. CASTAÑON
Exclusivamente pulmón. Agustinas 1269 (edificio LA NACION).

Dr. MANUEL MUÑOZ VALENZUELA
Enfermedades de niños. Almirante Pastene 344-A. Teléfono 41270.

Dr. JUAN BRZOVIC RADONIC
Enfermedades mentales y nerviosas. Agustinas 715. Depto. 607. 6.o piso. Consultas: 15-18 horas. 14 X

Dr. WORTZMAN
Medicina interna. Reumatología. Rayos X. Monjitas 350. 2.o piso. Depto. 1. Fono 31813. Horario: 5-6.30.

DR. JIRON
NIÑOS
Llamados al teléfono 491403. 23-XI

Dr. GORGEWSKY
Rayos X
Broncopulmonares. Estómago. Hígado. Diabetes. (De 2 a 5). Almirante Barroso 57. 16 XII

Dr. G. DEL RIO
Recoleta 555. Fono 74323. Señoras, Partos. Consultas: de 6-7 P. M. 24 XI 49

Dr. HEINS
Enfermedades de la piel. Consultas: 11-12 y 15-18. Monjitas 665. Fono 33143. H|A.

GALLEGUILLOS
Rayos X
Corazón. Pulmón. Hígado. Estómago. Nataniel 457. Fono 80691. 26 XI

Dr. VELOSO CHAVEZ
Tratamiento tumores. Regresó de Estados Unidos. Fono: 40496. 24 XI

CLINICA GRACIELA AGUILERA
Enfermedades señoras. Ginecología. Hemorragias. Diagnóstico precoz del embarazo. Consultas: 3-8 P. M. Suministro de medicamentos de urgencia. Inyecciones, curaciones. Se toman muestras para exámenes de laboratorios. Sotomayor 783. Fono 92588. H|A.

GONDOS
Recientes estudios en Estados Unidos. Ortopedia. Traumatología. Reuma. Deformaciones huesos, accidentes trabajo y deporte. Phillips 16. Fono 32351. H|A.

DARRIGRANDI
Tratamiento rápido blenorragia, sífilis, cirugía. Pida hora: 67336. Rayos X. Nebulizaciones. Serrano 20-B. 5 XI.

Dra. LUISA PACHECO PIZARRO
Médico-Cirujano
Señoras y niños. Consultas de 2-5. Nataniel 475. Fono 86762. N|O.

CLINICA PIEL, VENEREAS
Dr. SYLVESTER
Examen salud. Rayos X. Ultratermia, Luz ultravioleta. 8-11 y 15-19. Teléfono 81832. Monjitos 298-I. H|A.

MIGUEL ESTAY
Psiquiatra
Plaza Bulnes 80. Depto. 76. Consultas, fono 66961. H-A.

ALFREDO WEIDENSLAUFER
Niños
Bellavista 185 (4-6). Teléfono 61258. 6 XI

Dr. HERNAN PARODI
Piel-Venéreas.
Serrano 338, Teléfono 89698. 2 XI.

KLIMPEL
Oídos, nariz, garganta. Ahumada 131. Oficina 907. Consultas: 4 a 5.30. H|A.

DOCTORA LONNBERG
Ginecología - Partos.
Nataniel 658. — 64562. 3-6 24 II 1950

AUGUSTO LATORRE
Garganta, Nariz, Oídos. Ahumada 370. Oficina 408. Consultas: 4-6, (incluso sábados). Fonos: 85415-61384. H|A.

DR. CASTILLO TOLEDO
Piel, Sífilis, Venéreas.
Namur 67. Frente Hospital San Borja. 11-1, 3-5 35432. 11 X

RAIMUNDO RATINOFF
Toda tuberculosis. Broncopulmonares, asma. Rayos X. Agustinas 681, 15 a 19. 36372-32521. 10 X

M. WAISSBLUTH
Corazón. Pulmón. Estómago. Hígado. Rayos X. Serrano 140. Fono 64177. H|A.

PROFESOR RAMIREZ
José M. Infante 22. Piel.. Venéreas. Teléfono 48517. 2 XI.

Dr. EGIDIO GUTIERREZ
Vías Urinarias
Huérfanos 1248, Of. 803. Teléfono 85110. 6-8. 13 X

Doctor THOMPSON SCHWARZENBERG
Metabolismo, impotencia sexual, señoras, glándulas, obesidad, bocio, delgadez, diabetes. Merced 486-A. Fono 33788. 7 XI

MEDICOS

Dr. CLAUDIO COSTA
Cardiología Electrocardiograma Rayos X. Horario: 3-6.

ISAAC HORVITZ
Mentales-Nerviosas. Santa Rosa 1053. 2-5. 30 X

DOCTOR AVILES
Cirugía, Medicina General
Práctica hospitalaria.
Partos, enfermedades de señoras. Atenderá de 2-5. Miguel Claro 199.
Horas especiales. Fono 492844. 25 X.

DR. DARIO SEPULVEDA
Niños.
Enfermedades de la piel de niños: Alergia infantil. Guayaquil 34 (por Carmen, primera cuadra). Consultas de 4 a 5. Teléfono 33432. H|A

Dr. J. MONTERO C.
Medicina Interna, Psico-Somática, especialmente hernias, várices, hermorroides sin operar diabetes, reumatismo, obesidad.
RAYOS X
Pulmón, corazón, estómago y vías biliares. Diagnóstico y profilaxis del cáncer. Impotencia y frigidez (sexología). Enfermedades venéreas. Lira 557, fono 35599. De 16 a 18 horas. Ismael Valdés Vergara 384. De 14 a 15 horas. Pedir hora. Teléfono 33639. H|A.

Dr. ANIBAL OLAVE
Medicina Interna
Consultas de 4-8. Avda. Irarrázaval 028, esquina Vicuña Mackenna. 8 XI

ROGER LAMAS
Piel-Venéreas
Puente 776. 2-4. 9 XI

INSTITUTO DE ENFERMEDADES DEL CORAZON
Dr. DESIDERIO GROSS
Titulado Europa y Chile, 2 años en Nueva York.
EXCLUSIVAMENTE PARA ENFERMOS DEL CORAZON. Cansancio, presión, aorta, angina, coronarias, asma, trastornos nerviosos del corazón. Tratamiento de los trastornos circulatorios de las piernas. Providencia 309. Fono 491402. Consultas: 2-6 P. M. 28-II-950

ABDELKARIM DAVIS
Señoras
Ginecología, Sexología, Psiconeurosis. Consultas: 3-7. Merced N.o 156. 8 XI

OCULISTAS

Dr. DANIEL AMENABAR OSSA
Operaciones. Enfermedades de los ojos. Graduado en Londres. 9.30 - 6.

MARIO AMENABAR PRIETO
Estudios Alemania. 3 - 6.30. Moneda 973. Oficina 521. Teléfono 82792. 21 X.

DRA. TOBAR BUSTAMANTE
Ahumada 236. Of. 601. 2.30-4 P. M. Fono 80742. 16 XII

DR. ARAYA COSTA
Reñaca 34 (por Vicuña Mackenna 19). Consulta 6.30-8. Fono 67945. 18-II-950

ABOGADOS

ROBERTO SANHUEZA GANGAS
Abogado
Nulidades de matrimonio, divorcios, particiones. Juicios civiles y del Trabajo. Huérfanos 1164. 3.er piso. Depto. 50. H|A.

OFICINA JURIDICA
Toda clase asuntos profesionales, especialmente nulidades, posesiones efectivas, cobranzas cheques, letras, alimentos, excarcelaciones, certificados antecedentes. Atención provincias. Compañía 1291 oficina 408. 29-X.

ELIAS NEHGME RODRIGUEZ
Abogado
Estado 88— Oficina 45
Teléfono 88387 21-X

LAURA MULLER DE CABALLERO
FRANCISCO CABALLERO M.
Cobranzas judiciales. Divorcios. Atención a provincias. Teatinos 248, oficina 32, teléfono 61717. De 11 a 1, 5 a 7. 21 X.

HIPOLITO GATICA
EDMUNDO PEREZ
ADRIAN MOLINA
Abogados
Bandera 140-F. 5.o piso. Of. 10. Teléfono 85303. 2 XI

JULIO MARTINEZ A.
Abogado
Morandé 291, Of. 26.
Preferentemente juicios civiles, letras protestadas, cheques sin fondos. Consultas: 6-7. (sábados 11-12). H|A

LIONEL EDWARDS ORREGO
Abogado
Ahumada 312, oficina 1022. Fono 87641. Consultas: de 18 a 20 horas. H|A.

ERNESTO NAVARRETE B.
Abogado. Ex Ministro de Corte. Huérfanos 1011. Ofic. 501, esq. Ahumada. Teléfono 85692. H|A.

AIDA SEPULVEDA
HERACLIO MORALES
Toda clase asuntos profesionales, especialmente Civiles, Criminales. Atención provincias. Arturo Prat 722, departamento 2. 1.o N.

ABOGADOS

JUICIOS TRABAJO
Consulta gratis. — Morandé 466, oficina 9. 30 X.

DENTISTAS

Dr. MUÑOZ MUJICA
Cirujano-Dentista
Prótesis. Puentes. Ahumada 312. Ofic. 717. Teléfono 67815. H|A

JOAQUIN PRIETO S.
Cirujano-Dentista
Cirugía, Prótesis, Rayos X, 10-12 y 3-7. Serrano 419. Teléfono 62992. 20-1-1950

GABINETE DE RADIOLOGIA
dental "Horacio Wells", del
Dr. ISAAC DE MAYO L.
Cirujano-Dentista.
Cirugía. Prótesis. Radiología. Atiende, de 4 a 7 P. M., en Ahumada 131. Piso 4.o. Of. 415. H|A.

DENTADURAS
Reparaciones rápidas. Precios bajos. E. Lipschitz, Dentista. Rosas 2033. 21 X

REEMPLAZA DIENTES QUEbrados en 25 minutos. Repara las dentaduras rotas en una hora. Laboratorio Dental "Oberg". Pasaje Matte 81. Segundo piso. Of. 222. Entrada diagonal. Huérfanos con Estado. H|A.

DIENTES ANTIESTETICOS
Reciben perfecto aspecto estético por fundas de porcelana o acrílico. Dentaduras estéticas último sistema. Se coloca la dentadura artificial inmediatamente después de hechas las extracciones. Trabajos de urgencia en 24 horas y menos también.
Clínica Dental Dr. A. Rodríguez
Pasaje Agustín Edwards 29. Entrepiso 111. Entrada por Ahumada 312. Fono 67378. H|A.

DOCTOR ALFREDO MUÑOZ LOBOS
Cirujano-Dentista
Puentes, Placas, extracciones. Compañía 1852. Fono 85779. H|A

Dr. A. CASAS BASTERRICA
Cirujano-Dentista
Dentaduras relámpagos en 24 horas y reparaciones en 30 minutos. Cirugía, operaciones y extracciones indoloras. Consultas de 2.20 a 7.30. Monjitas 485. H|A.

DENTADURA POSTIZA
inmediata se pone después de las extracciones hechas, restableciendo la dentadura completa. Dentaduras postizas sin paladar, coronas, fondas, cirugía bucal. Trabajos urgentes, en 24 horas.— CLINICA DENTAL Dr. MAYO. Pasaje A. Edwards N.o 29. Entrepiso 111. Fono N.o 67378. Entrada por Huérfanos 1011. H-A.

Dra. GUILLERMINA MONTENEGRO JARA
Dentista. Placas sin paladar. Puentes. Extracciones. Atención a niños con anestesia general. Atiende de 3 a 8 P. M. San Antonio 510 - Depto. 404. Fono 33402 H/A

MATRONAS

MATERNIDAD PARTICULAR
Leontina de Gilabert
Matrona
Precios módicos. Esmerada atención. Servicio médico. Estudios en el extranjero. Ofrece sus servicios en Portugal 234. N|O.

RAQUEL GONZALEZ TORO
Especialidad de primerizas. Serrano 161. Fono 87202. H|A.

FILOMENA YEVENES
Consultas gratis. San Diego 267. 5 XI

SEÑORA CARMONA
Santa Rosa 203. 36524. 11. X.

AZUCENA NAVEAS
Diagnóstico, tratamientos, embarazos, casos urgentes, partos. Consulta permanente. Santa Filomena 150 (funicular). 16 N.

MATERNIDAD ST. JOSEPHS
CARMEN CUEVAS
Casos urgentes, enfermas provincias. Villavicencio 380. Teléfono 34342. 28-X.

CARMELA TORO
Matucana 640. Teléfono 92206. 28-X.

TECNICOS DENTALES

LABORATORIO DENTAL LEZAETA
Trabajos rápidos. Huérfanos 757, tercer piso. Oficina 308, Teléfono 31829. H|A.

ANABALON HNOS.
Mecánicos para dentistas. Esmeralda 878. 66258. H|A.

HORST SCHNEIDER
Mecánico para dentistas. Ahumada 312. . Oficina 619. Fono 66635. H|A.

LABORATORIO DENTAL "CAPRI"
San Antonio 553, Depto. 21. Fono 31022. H|A.

TECNICOS DENTALES

HUMBERTO MAULEN
Mecánico para dentista.
Bernardo O'Higgins 773. Oficina 6. Fono 60784. Trabajos rápidos. H|A.

LABORATORIO DENTAL "SCHELS"
Agustinas 972. Oficina 441. Cuarto piso. Teléfono 60248. Casilla 2473. H|A.

JULIO TOLEDO R.
Estado 15. 9-V-1950

PRACTICANTES

LUIS ALDUNATE
Practicante masajista
Previa indicación médica, curaciones vías urinarias e inyecciones. Atención domiciliaria. Enfermera para atención señoras. Teatinos 248 Departamentos 100-101. Fono 60828, lado Hotel Carrera. H|A.

R. PASTENE VARELA
Practicante
Servicio día y noche. Andrés Bello 545. 5 XI.

MANUEL VERGARA L.
Practicante.
Curaciones. Inyecciones. Penicilina. — San Antonio 787. Teléfono 60259. H|A

DOMINGO CUEVAS
San Pablo 3255. Fono 91777. Atención 9-1 P. M. y 2.30-9 P. M. H|A.

REYES
Tratamientos.
A. Prat 763. Teléfono 66532. 21 X

PRACTICANTE MUÑOZ
20 años práctica. Atiende día y noche. Llamados a domicilio. Precios convencionales. — Alameda 249. Fono 32072. H|A.

DATTOLI
Inyecciones — Curaciones — tratamientos — Domicilios. Huérfanos 2311 — Teléfono 92794. 27-X.

ESCOBAR
Practicante.
Tratamientos. Huérfanos 757. Oficina 207. Fono 36082. H|A.

GERARDO FONTECILLA C.
Chacabuco 731. Fono 92827
Inyecciones, curaciones, tratamientos penicilina, venéreas, hipodermoclisis, por prescripción médica. H-A

MASAJISTAS

LUIS MUGA LEON
Masajista titulado
Manuel Rodríguez 168. Pedir hora. Teléfono 82208. Atiende a domicilio. H|A.

KINESIOLOGOS

IRMA TESTA R.
Gimnasia médica. Masaje. Aire caliente. Reeducación. Guayaquil 45. Dpto. 1 (casi Esq. Carmen). Fono: 35979. Solicitar hora de 2 a 4. Sábado de 11 a 12 1|2. H|A.

ENFERMERAS

SEÑORA URIBE
Enfermera titulada
Varios años de experiencia: Hospital San Vicente, Clínica Santa María.
Atiende a cualquier llamado. Fono 84643, Agustinas 1718. 2 VIII-1950

ORTOPEDICOS

ORTOPEDICO FELIX
Arturo Prat 152. Pies planos, deformados. H|A.

M. C. STAMM
Instituto Ortopédico
Plantillas, bragueros. Pedicuro. Pasaje. Huérfanos 801. Oficina 11. Fono 30955. H|A.

LUIS GARCIA MORE
Pedicuro, masajista, ortopédico. Monjitas 665. Depto. 65. Piso 6.o. Fono 32773. H|A.

CONTADORES.

CARLOS ILLANES PEÑAFIEL
Contador registrado N.o 8128.
Toda clase de contabilidades. Revisiones. Balances. Los Serenos 475. Oficina 401. De 15 a 20 horas. H|A.

REMBERTO OCARANZA R.
Contador N.o 892.
Galería Alessandri, Huérfanos 1164, piso 2.o, Of. 16. Fono 63922. Particular: Pedro León Ugalde 1965. Fono 51957. H|A.

LUIS SILVA LOPEZ
Contador
Revisiones, Auditorías. Morandé 450. 2.o piso. Of. 24. 9 XI

DIRECCION GENERAL DE OBRAS PUBLICAS
DEPARTAMENTO DE ARQUITECTURA

Suspéndese hasta nuevo aviso la petición de propuestas para la construcción de la obra gruesa del Pabellón Sala de Clases de la Escuela Granja de Peñuelas (La Serena).
Santiago, 8 de octubre de 1949.
El Director de Arquitectura.

Municipalidad de Lampa
PROPUESTAS
SERVICIO DE TRANSPORTE DE PASAJEROS DE SANTIAGO A LAMPA, Y VICEVERSA

La I. Municipalidad de Lampa, pide propuestas para el servicio de transporte de pasajeros entre Santiago y Lampa, por Batuco y Estación Colina y a Chicauma por Lampa.
Bases, tarifas, itinerarios y demás condiciones, pueden ser consultadas en las oficinas de la I. Municipalidad de Lampa, todos los días de 10 a 12 y de 3 a 5 de la tarde.
Las propuestas se abrirán el 15 de Octubre próximo, a las 15 horas, en la Alcaldía de Lampa.
EL SECRETARIO

RESORTES
PARA TODA INDUSTRIA
ESPECIALIDAD TEXTILES
FABRICA DE RESORTES "FURET"
GRAN AVENIDA 4270 —::— TELEFONO 50809

FUEGO ARRASO CON VALIOSOS PINOS EN TOLTEN

1.500 KILOS DE TE PARA TEMUCO

TEMUCO, 9.— Más de un mil quinientos kilos de té llegarán dentro de la próxima semana a nuestra ciudad para el consumo de la población, siendo ésta la mayor cuota que haya llegado a Temuco.

En efecto, el Comisario Departamental, señor Gac C., nos informó que dentro de los próximos diez días llegará a Temuco un cargamento de 1,684 kilos de té, los que serán distribuídos en el departamento para el consumo diario.— (EL CORRESPONSAL).

DIFICULTADES DE MOVILIZACION SE NOTAN EN COMALLE

COMALLE, 9. — Los vecinos de esta localidad harán llegar una nota a las autoridades provinciales, a fin de que se establezca un servicio de movilización los días domingos entre esta ciudad y Curicó. Hay en esta ciudad dos empresarios de microbuses que podrán hacer este servicio, turnándose cada domingo.— (JOSE MIGUEL ALVAREZ, corresponsal.

Instalaciones fluorescentes

Instalaciones eléctricas, materiales y artefactos eléctricos, materiales fluorescentes.

AÑO Y MEDIO DE GARANTIA

JOAQUIN BIGAS SALGADO

Huérfanos 880

LOCAL B.

Teléfono 33243, Santiago

FACILIDADES DE PAGO

Reembolsos a provincias

Grandes daños en el fundo Etruria

TOLTEN, 9.— Cientos de pinos de cinco años, más o menos, fueron arrasados por el fuego en el fundo "Nueva Etruria" en la zona de Toltén, según lo establece la denuncia formulada a la Oficina de Tierras y Colonización de Temuco, organismo que ha comisionado a uno de sus silvicultores para que se traslade al lugar mencionado y establezca los perjuicios causados por el incendio.

La denuncia informa que el incendio de pinos en el fundo "Nueva Etruria" fué ocasionado por roce a fuego efectuado en una de las hijuelas que forman la Colonia "Juan Cabezas Fóster", de Toltén, que se habría efectuado sin considerar las medidas de prevención que establecen los reglamentos de Bosques y las leyes que sobre esta materia existen.

Estas mismas informaciones indican que los causantes de este incendio, que ha arrasado con una gran extensión de plantación de pinos, cuya edad fluctúan entre los cuatro y cinco años, serán sancionados con toda energía por las autoridades respectivas, ya que hechos de esta naturaleza demuestran el poco cuidado que ponen algunos agricultores para efectuar sus roces a fuego, los cuales, efectuados sin las medidas de prevención correspondientes, pueden causar serios daños en la propiedad privada y, más que nada, destruir la gran riqueza forestal de nuestra zona. — (EL CORRESPONSAL).

ACTIVIDADES DE LOS CADETES EN EL NORTE

LA SERENA, 9.— El comité de recepción de cadetes de la Escuela Militar festejó hoy a los mismos en el balneario La Herradura. Posteriormente, se les ofreció un cóctel en el casino del Regimiento "Arica". Cumplido su programa de instrucción regresarán al sur el 14 de octubre.— (REY BLANCO, corresponsal).

PRESIDENTE DE LA PANAGRA PASO AYER HACIA BUENOS AIRES

ANTOFAGASTA, 9.— Hoy pasó por esta ciudad, de paso a Buenos Aires, en avión, el presidente de la Panagra, Mr. Andrew B. Shea, acompañado de altos jefes de esa empresa, y de la firma W. R. Grace. Díjome que permanecerá en la capital argentina hasta el jueves, día en que seguirá viaje a Santiago.

Se propone conversar con los mandatarios argentinos y chilenos para facilitar el turismo norteamericano hacia esta parte del Continente sobre la base de la creación de un Pasaporte de Turista que fuera reconocido en todos los países americanos, y que evitara al viajero las dificultades de las divisas y de los controles excesivos. —(AUGUSTO IRIARTE, Corresponsal).

VETERANO DEL 79 MURIO EN VICUÑA A LOS 96 AÑOS

VICUÑA, 9.— Dejó de existir en esta ciudad a la edad de 96 años, don Juan Antonio Alvarez Rojas, veterano de la guerra del 79. Sus funerales se efectuaron ayer ante la presencia de numerosas personalidades de esta ciudad. —(RETAMALES, corresponsal).

PIDEN EVITAR LOS EMBANCAMIENTOS EN RIOS DE VALDIVIA

Vecinos de Valdivia hicieron una presentación al Supremo Gobierno en la que piden la adopción de medidas para evitar el embancamiento de ríos en la provincia de aquel nombre, ocasionado por los sedimentos que arrojan los lavaderos de oro existentes en esa zona.

El Departamento de Riego, de la Dirección General de Obras Públicas, pronunciándose sobre la materia, ha manifestado que practicadas las observaciones del caso ha podido establecer que, efectivamente, el lavado de terrenos auríferos por medio de pistones hidráulicos, realiza fuertes desgastes de terrenos, traslada grandes masas de arenas y tierras hacia el lecho de los esteros vecinos al lavadero o lavaderos, y, en último término, en virtud del transporte de arcillas coloidales, hace variar el aspecto de las aguas, aún de los ríos importantes y alejados de la zona de trabajo del lavadero.

Agrega el informe que en el expediente hay constancia que las dos Compañías Auríferas que producen los relaves han hecho o están haciendo tranques decantadores.

Estima la Dirección de Riego que esos estanques pueden reducir la importancia de los verdaderos perjuicios, o sea, de aquellos que se originan por el traslado del material grueso que, aunque se deposita rápidamente después que es pistoneado en el verano, es o puede ser trasladado en el invierno por las grandes creces de los esteros de la hoya superior.

Debe adoptarse —dice el informe— toda solución que permita radicar la tierra y arenas producidas por cada lavadero, en sitios en los cuales las crecidas de invierno no sean capaces de arrastrarlos.

CERROS DE VALPARAISO SERAN REFORESTADOS

Con el Director General de Tierras y Colonización, don Carlos del Río Kowoll, se entrevistó el Jefe del Departamento de Bosques, don José Herrero López, quien informó de las gestiones que realizó en Valparaíso, y de las conversaciones sostenidas con las autoridades de ese puerto, para concretar un plan de reforestación de los cerros y establecer un vivero destinado a proporcionar plantas a las personas interesadas en convertir en realidad este proyecto.

Según fuimos informados, el señor Herrero López dejó todo dispuesto para que el plan trazado por el Departamento de Bosques de la Dirección General de Tierras y Colonización se realice a la mayor brevedad, para lo cual se cuenta desde luego con la decidida cooperación de las autoridades porteñas.

Empleados de Departamento de Caminos de Cauquenes se reunieron en aniversario

CAUQUENES, 9.— Empleados y obreros del Departamento de Caminos de esta ciudad celebraron el día de su repartición con diferentes actos que alcanzaron especial relieve. El ingeniero señor Mondrus dió a conocer diferentes problemas que esta repartición ha tenido que afrontar, pero los cuales han sido solucionados satisfactoriamente.—(ROJAS, corresponsal).

ANIVERSARIO DEL COMBATE ANGAMOS FUE CELEBRADO

ANTOFAGASTA, 9. — Con motivo del aniversario del combate de Punta Angamos, el gobernador marítimo de Antofagasta, señor Roberto Cuevas, organizó hoy una ceremonia de homenaje especial al comandante Juan José Latorre y al almirante Miguel Grau. El gobernador marítimo, en su calidad de brigadier de El Caleuche, convocó a los miembros de esta institución e invitó además a las autoridades de Antofagasta, y a los cónsules de Perú, Argentina y Francia. La comitiva partió a las 8 horas desde Antofagasta a bordo del pesquero belga "Irene Rafael", pasando frente a la Punta de Angamos a las 13 horas, donde se efectuó una imponente ceremonia. — (AUGUSTO IRIARTE, Corresponsal).

Ofertas de trabajo de la Oficina de Colocaciones

El Departamento Nacional de Colocaciones de la Dirección General del Trabajo, nos encarga poner en conocimiento de los asalariados cesantes que se encuentran en su Registro de Pedidos, las siguientes vacantes de ocupación.

8 Tejedores en algodón.
20 Aprendices (20 a 28 años).
2 Técnicos textil en lana.
1 Electricista mecánico.
1 Maestro cocina.
1 Matrimonio para el campo, sin hijos.
1 Mozo para casa particular.
10 Agentes comisionistas.
5 Empleadas para todo servicio.
5 Niñeras.
3 Costureras competentes.
3 Vestoneras.
2 Aparadoras con práctica.

Los interesados pueden solicitar estas vacantes de ocupación, presentándose de 9 a 12 horas, en la oficina de Avda. España 175, con teléfono 95894, los postulantes deben traer su carnet de identidad y Libreta de Seguro.

VALPARAISO

BLANCO 1161 — TELEFONO 4...

Espectáculos de hoy

AVENIDA (5184). — Continuado: Verdejo gasta un millón, Reina del Río, El cochero de la muerte y Dónde mueren las palabras.
CONDELL (2027). — Continuado: Al filo de la noche y El buque espía.
COLON (2949). — Carta a tres esposas.
CHILE (2599).— Pecadora y El suplicio de una madre.
IMPERIO (4567).— Apasionada.
IRIS (2432).— Espada y corazón.
MUNICIPAL VIÑA (81739). —Hogar de ensueños.
METRO (2111).— El recuerdo de tus labios.
OLIMPO VIÑA (81380). — Carta de una enamorada.
ODEON (5315).— La feria de Jalisco.
PACIFICO (6057).— Se llamaba Carlos Gardel.
PALACE (2400). — Escuadrón de combate.
RIALTO VIÑA (81906).— El naufragio del Hesperus y Mujer tentadora.
REX VIÑA (85050). — La condesa se rinde.
RIVOLI (2268).— Continuado: Espada y corazón y Casanova aventurero.
REAL (2640). — Tango en Broadway.
VALPARAISO (5522).— Historia de una mala mujer.
VICTORIA (3778). — Mujeres de Shanghai.
VELARDE (4654).— Caminito de Gloria.
NOTA.— Los números entre paréntesis corresponden al del teléfono de cada sala.

LA COLECTA DE MAÑANA ESTARA DESTINADA AL PATRONATO HOSPITALES

Mañana se efectuará en nuestra ciudad y Viña del Mar la colecta pública auspiciada por el Patronato de Hospitales, institución que desarrolla una amplia labor en beneficio de los pobres, ya que la atención que les dispensa es enteramente gratuita. Para esta colecta en las calles de nuestra ciudad y Viña del Mar se han nombrado a señoras y señoritas de nuestra sociedad, dividiéndose estas zonas en 16 sectores.

Las damas que tendrán a su cargo esta colecta en los respectivos sectores son las siguientes: Plaza Wheelgwrigth, señorita Graciela Berisso Van Buren; Plaza Rafael Sotomayor, señora Raquel G. de Alemparte; Estación Puerto, señora Teresa Polanco; calle Prat, señora Nena de Paiva; calle Esmeralda y Plaza Aníbal Pinto, señora Paulina de Wassermann; calle Condell, señora María H. de González; Plaza de la Victoria, señora Herminia S. de Rivas; Avda. Pedro Montt, señoras Grossman y Sink; Plaza O'Higgins, señorita Ester Obregón; Avenida Argentina, señora Isabel C. de Delaveau; Plaza José Francisco Vergara, señora Blanca Peppei de Roig; Estación Viña, señora María Cereceda de Ried; Agua Santa, señora Reewes; Avda. Libertad, señora Minschmeyer; Chorrillos, señora Fierpel, y Cerro Castillo, señora Rebeca Frías de Mac Pherson.

A FIN DE AÑO HABRA LUZ EN JUAN FERNANDEZ

La población de San Juan Bautista de la Isla de Juan Fernández dispondrá antes de fines de año, de una instalación de luz eléctrica que vendrá a mejorar las condiciones en dicha isla. A fines del presente mes se iniciarán los trabajos de la terminación de la susodicha instalación.

Esta obra tan esencial, como decimos, que en su parte principal se encuentra ya terminada, faltando pocos detalles más, estará en condiciones de prestar servicios a la población en los primeros días del mes de diciembre.

Primer Congreso de Biología Marina se inaugura hoy en nuestra ciudad

Esta tarde en el Aula Magna de la Universidad Técnica "Federico Santa María" se inaugurará el Primer Congreso de Biología Marina, bajo los auspicios de la Estación de Biología Marítima que funciona en Montemar y dependiente de la Universidad de Chile.

Este congreso, al cual concurren delegados de casi todos los países sudamericanos, será inaugurado en una sesión solemne a las 18.30 horas, siendo presidida esta ceremonia por el Rector de la Universidad de Chile, don Juvenal Hernández y estarán presentes, representantes de las actividades científicas y culturales de la provincia, como igualmente destacados personeros de otras actividades afines.

INVITADOS ESPECIALES

Han sido invitados a las sesiones de este Congreso, los organismos e instituciones fiscales y privadas ligadas al mar, a los profesores y alumnos de los cursos superiores de educación secundaria, fiscal y particular de la provincia; la Liga Marítima de Chile, la Sociedad Científica de Chile, Seccional Valparaíso, la Dirección de Pesca y Caza, la Sociedad Médica de Valparaíso, la Dirección, Profesorado y alumnos del último curso de cadetes de la Escuela Naval "Arturo Prat", la Asociación de Pesca y Caza de la Provincia e industriales y fabricantes.

DELEGACION PERUANA

La delegación peruana está integrada por los señores Luis Edgardo Llosa, Enrique González, Edwin Schneigger, Enrique Avila, Mario Barreda y Humberto del Pino. Esta delegación llegó a Santiago por avión el sábado.

SALUDO A LOS DELEGADOS

El Director de la Estación de Biología Marítima de Montemar, doctor don Parmenio Yáñez, saludó a los delegados congresales por una declaración que damos a continuación. Dice así:

"Los países hermanos de América Latina os envían en una misión de cultura, de esfuerzo y de trabajo; os envían como mensajeros de la cordialidad y del deseo de mutua y fecunda colaboración que anima a vuestras respectivas naciones; os encomiendan la tarea de buscar de consuno los senderos fecundos que, dentro de la paz y del estudio ofrezcan a nuestro Continente y a la humanidad las maravillosas fuentes del mar para su mejoramiento económico, el mayor bienestar de los pueblos y la defensa de su salud y de su eficiencia.

"Sed bienvenidos por el mensaje fraterno que traéis, por el anhelo común de expresar los lazos vigorosos de la ciencia y de la solidaridad americana".

"América Latina ha puesto en vuestras manos y en vuestro saber el destino científico y económico de sus mares".

"Sed bienvenidos a esta tierra chilena".

Congreso de Unidad debe ser aplazado, opina Partido Socialista del Puerto

VALPARAISO, 9.— En la reunión celebrada hoy en este Puerto por el Partido Socialista, con asistencia del Ministro de Justicia, don Juan B. Rossetti, y de otros dirigentes, se acordó solicitar el aplazamiento del Congreso de Unidad del Partido.

Presidió la reunión don Carlos Lastarria y hablaron don Bernardo Ibáñez Aguila, don Manuel Hidalgo, don Luis Videla Salinas, don Luis Quintana Tricot, y el diputado don Vasco Valdebenito, quien cerró la reunión.

Fué aprobado un voto que acuerda amplio respaldo al Comité Regional de Valparaíso por sus gestiones de unidad socialista ya que resuelve expresar al Comité Central y al Comando de Unidad Socialista que el Congreso de Unidad debe ser aplazado, a fin de que reciba el máximo de opinión de las bases expresado en los Congresos Regionales de Unidad, que se están realizando en todo el país.

RESULTADOS DEL VALPARAISO S. CLUB

PRIMERA CARRERA.— 1.300 metros.— Perdedores
1.o Enfurecida 55, R. Olave .. .. $ 10.80
Placé 7.20
2.o Kalpak 51 .. .. .. 8.20
3.o Tacuarí 49 .. .. .. 21.20
4.o Yagana 48.
Corrieron todos.— 10 cpos. y 3 cpos.— 1.20 4|5.

SEGUNDA CARRERA.— 1.400 metros.— Octava serie
1.o Virazón 58, H. Jara .. .. $ 20.—
Placé 8.20
2.o Fitroy 52 .. .. 9.—
3.o Confitura 51 .. .. 46.20
4.o Muera Callado 58.
No corrieron: Furiel y Dominante.— 2 cpos. y 5 cpos.— 1.25 4|5.

TERCERA CARRERA.— 1.400 metros.— Séptima serie
1.o Estírate 47, R. Silva .. .. $ 24.—
Placé 22.20
2.o Látigo 53 .. .. .. 6.60
3.o Rapaza 52 .. .. .. 10.60
4.o Niebla Azul 48.
No corrieron: Guardarropa, Leoncito y Augur.— 1 cab. y 1 cpo.— 1.27.— Ilse en corral con Estírate.

CUARTA CARRERA.— 1.400 metros.— Sexta serie
1.o Maki 50, J. Herrera $ 19.20
Placé .. .. 8.—
2.o Chilenita 54 .. .. 9.—
3.o Júpiter 55 .. .. .. 26.20
4.o Coplero 47.
No corrieron: Diva y Fiero.— 1|2 cpo. y 1 nariz.— 1.26.

QUINTA CARRERA.— 1.400 metros.— Quinta serie
1.o Clidela 50, C. Giraldez .. .. $ 43.—
Placé 11.20
2.o Orfeón 54 .. .. .. 8.—
3.o Dramática 52 .. .. 11.40
4.o Salsibí 51.
No corrieron: Cruz de Piedra, Alma en Pena y Dibujante.— 1|2 pesc. y 4 cpos.— 1.26 1|5.

SEXTA CARRERA.— 1.500 metros.— Carrera especial
1.o Altamirano 47, J. Alvarado .. .. $ 37.—
Placé 13.40
2.o Fabricante 49 .. .. 25.80
3.o Carcelero 48 .. .. 19.20
4.o Good Smoke 57.
No corrieron: Nocherniega y Standard.— 1 cpo. y 2 cpos.— 1.33.

SEPTIMA CARRERA.— 1.400 metros.— Segunda serie
1.o Manuela 47, E. Muñoz 38.40
Placé .. .. 11.—
2.o Guardiamarina 56 . 10.—
3.o Zorzal Mero 50 . . 13.—
4.o Hody 49.
Corrieron todos.— 2 1|2 cpos. y 3 cpos.— 1.25 2|5.

OCTAVA CARRERA.— 1... metros.— Cuarta serie
1.o Maestría II 48, G. Saavedra .. .. ..
Placé .. .. ..
2.o Recital 53 .. ..
3.o Tapete 53 .. ..
4.o Refriega 51.
Corrieron todos.— 1 cpo.— 1.26.

NOVENA CARRERA.— 1... metros.— Tercera serie
1.o Cachetón 51, C. Giraldez .. .. ..
Placé .. .. ..
2.o Chocalán 54 .. ..
3.o Digital 56 .. ..
4.o Mister Punch 5...
No corrieron: Alda, ... Macabeo, Pura Pinta, ... Enamorado.— 1|2 cpo. ... —1.26 3|5.— Caminata ... con Cachetón.

Movimiento de vapores

LLEGA...
Hoy lunes 10: CANELOS, de Co... JUNIN, de Antofa... SAN ANTONIO, de ...
El martes 11: SANTA MARIA, ... York.
El jueves 13: LONTUE, de Iquiq...
Sábado 15: CANADA, de Bu...
El domingo 16: CHERBOURG, de L...
El lunes 17: MAULLIN, de Iqu... LAILA DAN, de Pu...
El martes 18: AMERICO VESP... Génova.
El miércoles 19: NAGUILAN, de C... SANTA LEONOR, ... Francisco.

SALE...
Hoy lunes: JUNIN, para Ari... LOA, para Antofag... ANTARTICO, para ...
El martes 11: SAN ANTONIO, ...ue.
... MAGALLANES, para ... Arenas.
El miércoles 12: SANTA MARIA, para ... York.
... VIÑA DEL MAR, para ... Arenas.
El jueves 13: CANELOS, para ... ta.
El viernes 14: LONTUE, para Iquiq...
El domingo 16: CANADA, para ... go.
El miércoles 19: SANTA LEONOR, para ... Francisco.
El jueves 20: NAGUILLAN, para ...

MARINOS DE CHILE CONDECORADOS POR GOBIERNO BRASILEÑO

El Gobierno del Brasil ... dado otorgar condecoraciones ... varios jefes navales ... reciprocidad de las ... nes recibidas por el ... te, jefes y oficiales ... lantes del buque-escuela ... ño "Almirante Saldanha" ... te de la Marina de Chile ... su visita a nuestro país.

Entre los oficiales que ... rán condecoraciones ... Comandante en Jefe de ... da Vicealmirante don ... rres Hevia; el Contraalmirante don Gustavo Carvallo ... dió el comité de festejos ... marinos del "Saldanha" ... de la II Zona Naval, Contraalmirante don Alejandro ... etc.

CONTRIBUCION A LOS BIENES RAICES

Se recuerda a los señores contribuyentes que DURANTE EL MES DE OCTUBRE EN CURSO corresponde pagar la Contribución a los Bienes Raíces, DEL SEGUNDO SEMESTRE del presente año, en todas las Tesorerías Comunales del país.

Para facilitar su atención, se recomienda presentar el último recibo o el aviso remitido por correo, como asimismo, no esperar los últimos días para efectuar los pagos, con lo que se evitará las aglomeraciones y molestias consiguientes.

Se advierte a los contribuyentes que hacen sus pagos por CORRESPONDENCIA, que sólo se aceptará esta modalidad hasta el día 20 DEL PRESENTE MES. Con posterioridad a esa fecha si desean pagar por CORRESPONDENCIA, deben enviar sus remesas por medio de vales-vista o letras bancarias. Directa o personalmente se puede pagar con CHEQUES en las Cajas de la Tesorería durante todo el mes y hasta el último día del plazo.

Instrucciones especiales para los contribuyentes de la Comuna de Santiago

A las personas que deben cancelar sus contribuciones en la Tesorería Comunal de Santiago y que efectúan sus PAGOS POR MEDIO DE CHEQUES U OTROS DOCUMENTOS BANCARIOS, se les ruega no acumular en uno solo el total de sus diversas contribuciones, sino que extender éstos separadamente de acuerdo con la distribución de las Cajas de la Tesorería, a saber:

1.a Caja: del Rol N.o .. .. 1 al Rol N.o 15,000
2.a Caja: del Rol N.o .. .. .. 15,001 al Rol N.o 30,000
3.a Caja: del Rol N.o .. .. .. 30,001 al Rol N.o 45,000
4.a Caja: del Rol N.o .. .. .. 45,001 al Rol N.o 60,000

EL TESORERO GENERAL DE LA REPUBLICA

M/N. "A. VESPUCCI"
23 DE OCTUBRE

desde Valparaíso, para Antofagasta, Iquique, Arica, Callao, Puná, Buenaventura, Cristóbal, Curacao, La Guayra, Barcelona, GENOVA.

Precios rebajados para visitar la FERIA DE LIMA

SUCESIVA SALIDA
m/n. "A. USODIMARE" — 11 noviembre

VALPARAISO — Errázuriz 401 — Teléf. 7305
Fletes y pasajes — ITALMAR — Agentes Generales.
SANTIAGO — Huérfanos 1247 — Teléf. 68649.

FUNDO

En la Secretaría del Tercer Juzgado Civil de Mayor Cuantía de Santiago saldrá a remate el 14 de OCTUBRE, a las 15 horas, el fundo denominado

SANTA "ADRIANA"

situado en la COMUNA DE RIO CLARO, departamento de Talca.

Esta propiedad fué tasada en 1947, por el ingeniero agrónomo, jefe de la sección respectiva de la Caja de Crédito Agrario, profesor don VICENTE VALDIVIA URBINA, EN LA SUMA DE $ 1.125.000.

Sale a remate en menos de la mitad del valor de la tasación en la suma de

$ 500.000.--

Bases y antecedentes en el escritorio del abogado don Fernando Claro Salas (Claro y Cía.), Morandé 231. Casilla 1867, Teléfono 81735.

BOLETA POR EL 10% DEL MINIMUM FIJADO PARA EL REMATE.

79a. EXPOSICION GANADERA DE SANTIAGO

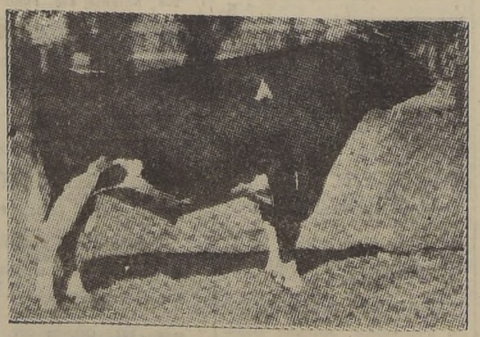

ORGANIZADA POR LA SOCIEDAD NACIONAL DE AGRICULTURA, QUE SE CELEBRARA EN SU LOCAL DE LA QUINTA NORMAL DEL

8 AL 16 DE OCTUBRE

"LA RURAL" Rematará productos de los siguientes criaderos

CRIADERO "LEPANTO", HOLANDES-AMERICANO
Del señor Joaquín Tocornal Fernández, 3 reproductores de 1 1|2 a 2 1|2 años.
MARTES 11, DE 2 P. M. ADELANTE.

CRIADERO "CASABLANCA" HOLANDES-AMERICANO
De la Sucesión del señor Lorenzo de la Maza; 9 reproductores de 1 1|2 a 2 1|2 años, 3 vaquillas (dos de ellas con preñez a la vista).
MARTES 11, DE 9 A. M. ADELANTE.

CRIADERO "LONG-LONG", HOLANDES-EUROPEO
De los señores Andrés y María Lamoliatte, 14 reproductores de 1 a 3 años.
LUNES 10, DE 2 P. M. ADELANTE.

DEL R. P. CRISTIAN VERHEUGD, HOLANDES-EUROPEO
1 toro y 1 vaquilla importados de Holanda y nacidos el 25 de febrero y 5 de enero de 19.. respectivamente.
LUNES 10, DE 9 A. M. ADELANTE

CRIADERO "LONG-LONG", NORMANDO
De los señores Andrés y María Lamoliatte, 8 reproductores de 1 a 3 años.
JUEVES 13, DE 9 A. M. ADELANTE.

CREDITOS. — La Caja de Crédito Agrario, concederá créditos especiales para reproductores machos y hembras de razas tipo leche y carne, y el Instituto de Economía Agrícola concederá créditos para la adquisición de reproductores machos finos, de raza lechera.

NOTA. — Nuestra Sociedad mantendrá oficina permanente en el recinto de la Quinta Normal, durante los días de Exposición, con teléfono 93836.

"LA RURAL S. A. DE FERIAS"