

# CONDENADO A MUERTE SE NIEGA A APELAR DRAMATICO CASO JUDICIAL EN SANTIAGO

de pagar sangre con sangre. No me queda otro camino que morir, si de este modo puedo saldar mi tremenda deuda Dora Olga". Con estas simples palabras el ingeniero Marejam Majcen se negó a apelar de la pena de muerte que le fué comunicada ayer por el Secretario del Ter-

cer Juzgado del Crimen. Hombre de gran cultura, después de recibir serenamente la notificación de su condena, fué trasladado a la Penitenciaría, donde dijo al entrar: "Han estado jugando conmigo durante tres años para llegar a la única salida honorable: la muerte". No habló más. Desde ese

momento guarda un hermético silencio; vive en un estado de resignación absoluta y espera con tranquilidad el cumplimiento de la pena. Marejam Majcen fué procesado por el homicidio de su esposa Dora Olga Murúa, ocurrido en 1947, después de una violenta discusión en el vestíbulo de su re-

sidencia de la Avenida Santa María. La resolución del acusado no causó sorpresa en el Juez don Isaac Poblete, ya que le había pedido reiteradamente la aceleración del proceso y la aplicación de la pena capital. — (Amplia información en página 2).

TIEMPO PARA SANTIAGO  
HOY: Nuboso.  
EDICION DE 24 PAGINAS

## LA NACION

VIERNES 16 DE JUNIO DE 1950  
SANTIAGO DE CHILE  
PRECIO \$ 3.-

# SOFOCADA LA REVOLUCION, AFIRMA EL GOBIERNO PERUANO

## Hasta ayer se combatía en las calles de Arequipa



COMUNICACION HUMANA.— ATLANTA, Estados Unidos.— El volante J. E. "Skimp" Hershey, de 37 años de edad, se halla sentado en plena agonía al lado de su automóvil envuelto en llamas, mientras las llamas arden furiosamente ocasionándole una muerte atroz. Algunas personas trataron de socorrerlo, pero todos sus esfuerzos fueron inútiles. El auto de Hershey se estrelló en una curva al número 81 en una carrera de cien millas en la pista de tierra de Lakewood Park. — (Foto ACME).



S. E. SOLUCIONA EL CONFLICTO AUTOBUSERO.— El Excmo. señor Gabriel González en el momento de firmar el acta por la cual se solucionan las diferencias existentes entre empresarios y choferes de microbuses. A su lado aparece el Ministro de Tierras y Colonización, don Ignacio Palma Vicuña, que tuvo destacada actuación en la gestación del arreglo y representantes de los dueños de buses y de los choferes.

**Ministro Moller recibió a misión de Puerto Octay**  
El Ministro de Agricultura, señor Fernando Moller, recibió ayer al diputado Enrique Barrientos, acompañado de una delegación de la Cooperativa Agrícola de Puerto Octay, que pidió a ese Secretario de Estado facilidades ferroviarias para transportar sus productos, como asimismo amplios créditos para semillas y mejorar la producción agrícola.

### 70 MILLONES DE NACIONALES SERAN PAGADOS CON ACERO

Hoy, el Embajador de Chile en Buenos Aires, señor Germán Vergara Donoso, en representación del Gobierno de la Moneda, firmará una importante negociación en Argentina. Según se nos informó, Chile pagará una deuda de 70 millones de nacionales por adquisiciones de trigo y oleaginosas, con acero de Huachipato. En esas mismas fuentes, nuestro país venderá durante el transcurso del presente año alrededor de 40 mil toneladas de acero semielaborado.

Ayer, el Gerente General de la Compañía de Acero del Pacífico, señor Roberto Vergara Herrera, regresó de Buenos Aires en compañía del vicepresidente del Consejo Nacional de Comercio Exterior, señor Hernán Elgueta. El señor Vergara informó ayer al Ministro de Economía y Comercio, señor Ruiz Bourgeois sobre el resultado de estas negociaciones que significarán un valioso y positivo aporte a nuestra economía nacional. El Gerente de CAP regresará el domingo a Buenos Aires con el objeto de continuar las conversaciones sobre las posibilidades de mayores ventas de acero en los mercados argentinos.

### Detenidos general Montagne y el Dr. Mostajo, dice Lima

#### NUMEROSAS BAJAS SE RECONOCEN EN EL PARTE OFICIAL

LIMA, 15.— (UP).— El Gobierno Militar anunció haber sofocado el levantamiento en Arequipa, la segunda ciudad en importancia del Perú, y que ha hecho abortar un movimiento similar que debía estallar en esta capital. Abadió que la revolución era dirigida por el general Ernesto Montagne, quien fué candidato de la oposición a la presidencia de la República, para las elecciones del 2 de julio próximo, hasta que el Gobierno declaró hace poco que las candidaturas de la oposición no eran válidas por no ajustarse a la ley electoral.

Las autoridades entregaron un comunicado en el que dice: "Este levantamiento ha sido sofocado completamente. Se han detenido los autores del siniestro plan. Los terroristas seculares y los comunistas".

También expresa que hubo derramamiento de sangre en Arequipa, pero sin dar detalles. Por su parte, las autoridades de Arequipa informaron que fueron muertos dos oficiales de Ejército y heridos diez soldados. Fuentes revolucionarias hacen ascender las bajas de ambos lados a 50 muertos y 200 heridos.



General don Ernesto Montagne, según informaciones oficiales, habría sido detenido en Lima.

**DIRIGENTES DEL MOVIMIENTO**  
El Gobierno da también como dirigentes del movimiento a Francisco Mostajo y Ernesto Delgado Gutiérrez, ambos candidatos a la vicepresidencia de la fórmula opositora declarada nula; Luis A. Flores, dirigente del Partido Unión Revolucionaria; Ignacio Brandariz, ex Ministro de Hacienda; Guillermo Ovos Osorio, ex Director de "La Prensa" de Lima; Elias Jasmal Bielich, ex miembro del Gabinete de Bustamante y Rivero y ex miembro del Partido Aprista legalizado; y Javier Correa y Elias, ex Ministro de Relaciones Exteriores.

Las autoridades de Arequipa calificaron el levantamiento de movimiento "aprocunista". Dijeron que se efectuaron varias detenciones. El comunicado declara, además, que se hizo abortar una revuelta que se preparaba en Lima, mediante la detención de sus dirigentes. Los revolucionarios asestaron su golpe ayer en Arequipa. 784 kilómetros.



Don Javier Correa Elias, a quien el Gobierno peruano sindicó como a uno de los jefes del movimiento revolucionario de Arequipa.

(A la Pág. 10 columna cuatro)

**SEGURIDAD SOCIAL por FRANCISCO PINTO**

Un estudio claro y constructivo de la Seguridad Social en Chile y una sencilla exposición de los puntos fundamentales para su reforma. Una interesante obra recién aparecida, publicada por la Editorial del Pacífico. Precio \$ 100.-

- CUATRO RETRATOS EN PROFUNDIDAD, por Ricardo Boizard \$ 160.-
- EL SENTIMIENTO DE LO HUMANO EN AMERICA, por Felix Schweitzer \$ 200.-
- ASI ASESINARON A TROTSKI, por el Gral. Sánchez Salazar y J. Gorkin \$ 140.-
- LA CIVILIZACIÓN PUESTA A PRUEBA, por A. J. Toyne \$ 150.-
- ABSALON, ABSALON!, por W. Faulkner \$ 180.-
- EL HERUENTO DEL CRISTIANISMO, por A. Romero \$ 210.-
- EL EXTRANJERO, por Albert Camus \$ 80.-
- EL CASTILLO, por Franz Kafka \$ 160.-
- AMERICA, por Franz Kafka \$ 140.-
- RECUERDOS ENTOMOLOGICOS, por J. H. Fabre \$ 300.-
- LA RELATIVIDAD, por A. Einstein \$ 180.-
- HOMBRES Y DIOS, por P. van der Meer \$ 300.-
- LEVANTE USTED LA TAPA, por A. Gilbert, Volumen N.º 45 de la Colección "El Séptimo Círculo" \$ 50.-

LIBRERIA del PACIFICO  
AUSUBOS 57. TEL. 89166.  
CASILLAS 3126. SANTIAGO.

#### LOS ESCRITORES SE REFIEREN AL PREMIO NACIONAL LITERATURA

La Agrupación Intelectual Hispanoamericana, institución de escritores jóvenes, presidida por Fernando Magallanes, Claudio Rocamora y Guillermo Milha, aprobó un voto en el cual protesta por haberse conferido el Premio Nacional de Literatura de 1950 a don José Santos González Vera. Estiman en el voto que el premio debió haber recaído en el escritor don Daniel de la Vega.

**CASTILLA**

Mantas de Castilla confeccionadas \$ 1.850.-

Géneros para mantas de Castilla, por metro

Av. Irarrázaval 240 a una cuadra Vicuña Mackenna

**7.685 premios con**

**742 premios "extras"**

en el sorteo de Mañana 17 de la **LOTERIA DE CONCEPCION**

**\$ 1.229.396 en nuevos premios ¡sin recargo de precio por boleto!**

**Mañana se sortean \$ 9.153.956 con un gordo de 4 millones**

El precio se mantiene en \$ 400 el entero y \$ 20 el vigésimo!

hoy último día para comprar

¡Más posibilidades para todo el mundo!

**LOTERIA DE CONCEPCION**

### S. E. SOLUCIONO CONFLICTO DE MOVILIZACION

S. E. el Presidente de la República resolvió ayer favorablemente el viejo conflicto entre empresarios y choferes de microbuses por el cumplimiento del laudo arbitral de hace algunos meses. Gracias a su intervención al mediador de ayer se firmó la siguiente acta con la cual se pone término a las diferencias existentes entre patronos y empleados de la movilización colectiva:

- 1.º— Dar cumplimiento estricto e inmediato al laudo arbitral que afecta a la industria con las interpretaciones siguientes que fueron propuestas por el Presidente de la República y aceptadas por las partes unánimemente:
  - a) Para determinar el número de choferes en la industria que exige dos turnos por máquina en servicio— se establecerá que se considerará como "máquinas en servicio" al 70 por ciento de la dotación existente en el conjunto de la industria particular afectada al laudo. Este porcentaje del 70 por ciento se registrará hasta el 31 de diciembre del año en curso.
  - b) Con posterioridad se revisará este porcentaje por las comisiones bipartitas en los meses de diciembre abril y agosto de cada año para restar en los cuatro meses siguientes.
  - c) Toda máquina en servicio tendrá un chofer de planta y se considerará como tal al empresario que maneja.
  - d) Los empresarios de cada línea contratarán los choferes necesarios para mantener el segundo turno de la jornada diaria, dentro de los procedimientos legales existentes.
  - e) En cada línea funcionará

(A la Pág. 2, columna 2).

### SOLO \$ 2.20 VALE PASAJE EN MICRO HASTA LA CISTERNA

El Director General de Transporte y Tránsito Público, coronel don Jorge Contreras Angulo, ha dispuesto que desde hoy los empresarios de los microbuses, "Santiago-Cisterna" deberán cumplir con la tarifa de \$ 2.20 por pasaje, precio que está estipulado en la resolución N.º 171, dictada hace algunos días, y cuya determinación tomó ese organismo del tránsito a raíz de que dueños de microbuses la había alzado indebidamente a \$ 2.60.

Al mismo tiempo, hemos tenido conocimiento de que tal disposición se hará cumplir drásticamente si es necesario, como asimismo toda denuncia por parte del público que se haga al personal de carabineros por cobro excesivo, será debidamente considerada, teniendo dicha autoridad instrucciones de llevar detención al chofer que cobre más de \$ 2.20.

Por su parte, los empresarios de la línea San Bernardo expresan que la medida del Director General de Transporte y Tránsito Público "está produciendo un conflicto innecesario, alentado por publicaciones de prensa y agudizado por medidas policiales". Agregan que la tarifa rebajada está en vigencia desde agosto de 1949 y es extraño que el señor Director sólo se haya dado cuenta ahora que ella no estaba autorizada.

Finalmente dicen que los dueños de buses han recurrido al alto patrocinio del Gobierno para obtener justicia ante la resolución del mencionado organismo.

Publicitas



# se promulga ley que crea Empresa Petrolera Nacional

## TERMINADO ESTUDIO SOBRE EL PROYECTO LEY DEL TRANSITO

### DECRETOS FIRMADOS POR EL MINISTRO DE OBRAS

El Ministro de Vías y Obras Públicas, señor Merino Segura, firmó ayer los siguientes decretos: el que aprueba el plan general y primer plan parcial de pavimentación para la comuna de Las Condes; el que aprueba los planos y cuadro de expropiación y nombra una comisión de hombres y bases para el Liceo Mixto de Nueva Imperial; el que aprueba el proyecto y bases administrativas y autoriza la petición de propuestas públicas para la construcción de la obra gruesa del Pabellón Dormitorios y Servicios de la Cárcel de Coronel, con un presupuesto de \$ 1.634.564.11.

Asimismo, concedió las siguientes entrevistas: senador Fernando Maira y diputado Luis Martínez Saravia, los que invitaron al Ministro a visitar la provincia de Arauco, y lo informaron de diversas necesidades camineras de la citada provincia; el diputado Gustavo Olivares conversó sobre el regadío de Illapel y las obras de la Escuela Industrial de la misma ciudad. Finalmente, recibió al Alcalde de Osorno, señor Andrés Rozas, quien dió a conocer el estado del puente sobre el Río Rahue; construcción de una variante al ferrocarril frente a la ciudad y la construcción de un gimnasio cerrado.

El Alcalde de Santiago, señor Mario Valdés Morandé, declaró a LA NACION que la comisión técnica que él preside y que estudia el proyecto de ley del tránsito, dió término a su cometido.

## EN ESTUDIO EL NUEVO PROGRAMA DE FILOSOFIA

Se reunió la comisión designada por la Sociedad Chilena de Filosofía que ha estado trabajando en el estudio y confección de un nuevo programa de Filosofía para los liceos, el cual será entregado en el curso del año a las autoridades educacionales. El anteproyecto será distribuido la semana próxima en los liceos del país, a los profesores con experiencia en educación secundaria, a fin de obtener en el plazo de un mes, observaciones y opiniones escritas y debidamente fundamentadas para ser consideradas en la elaboración del proyecto definitivo.

## BIBLIOGRAFIA

### 25 LIBROS PARA NIÑOS

Esta semana aparecen veinticinco libros para los niños, formando la segunda serie de publicaciones Rapa Nui originales de Hernán del Solar, Malté Almand, Lautaro Yankas, Chela Reyes, Agustín Martínez Hermoso, Stephen Clissold y otros, con ilustraciones de Nino (Juan Corradini), Yola Huneus, Paolino di Girolamo, Hedi Krasa, Jorge Christie, y otros artistas.

### "SIETE ESCRITORAS CHILENAS"

Este es el título de un volumen de ensayos, original de María Carolina Geel, que ha entregado a las prensas la "Editorial Rapa Nui S. A."

Con este libro inaugura dicha editorial su nueva Colección de Ensayos, después de haber lanzado su Colección de Novelas con "Del otro lado de la montaña", de Gregorio Amunátegui, y las obras de próxima aparición "Los niños extraños", de Luis Alberto Heifermans, y "Tía Eulalia", de Chela Reyes, y de anunciar su primer libro en su Colección de Poesías, "Romancero rústico", de Silvia Moore.

## CONTROL EN VENTA DE LA MANTEQUILLA

En el Comisariato General de Subsistencias y Precios se dió curso a una resolución por la cual se dispone que se sujete a control directo la distribución de mantequilla, desde frigoríficos, para fiscalizar la calidad de estos productos.

Los frigoríficos no podrán entregar la mantequilla depositada, sin autorización del Comisariato. Deberán además, hacer declaración de las existencias de este producto, que tengan depositada los dueños de establecimientos.

## FONDOS PARA REPARAR MAQUINARIAS DE OBRAS PUBLICAS SOLICITAN

Ses millones, novecientos diez mil pesos, pidió el Director General de Obras Públicas, al Ministro del ramo, señor Merino Segura, para la conservación y reparación de maquinarias de esos servicios.

Las sumas consultadas se distribuyen en la siguiente forma: explotación y conservación de maquinarias, \$ 6.100.000 y 730 mil pesos, para la reparación. Asimismo, la mencionada Dirección General, solicitó la autorización correspondiente para ejecutar, por administración, la pavimentación en el sector de Cartagena a Cordova, y la designación de una comisión que se reciba en forma definitiva de las obras sobre el Estero Batuco, en el nuevo trazado del camino Longitudinal Sur, en el sector Santa Cruz a Salto del Leja.

## NEUEVA DIRECTIVA DEL CLUB LEONES SANTIAGO

El Club de Leones de Santiago eligió la siguiente junta directiva: presidente, José A. Mery Risco; vicepresidente, Juan Díaz Vial; tesorero, Ramón González Ruiz; secretario, Juan Balmaceda Ossa; vocales, David Meza Martínez, Jorge Solís de Ovando y Luis Uribe Moll.

Intendencia de Sociedades Anónimas y en los estatutos de la Empresa se deberán contener las disposiciones que, a juicio del Presidente de la República, le den a esa Superintendencia la misma intervención que le corresponde en las Sociedades Anónimas. La sociedad se denominará "Empresa Nacional del Petróleo". Finalmente se dispone que la Corporación de Fomento queda liberada del pago de todo derecho que grave la exportación de petróleo embarcado con anterioridad a la formación de la Empresa, a que se refiere la presente.

## FLOTA PETROLERA

Con la constitución de la "Empresa Nacional del Petróleo" se irá a la formación de la flota petrolera nacional, fijándose cuotas para la adquisición de barcos.



HOMBRE DE NEGOCIOS NORTEAMERICANO EN SANTIAGO.— Ayer llegó a la capital el señor John L. McCaffrey, presidente de la International Harvester Company, de Chicago, quien realiza una gira por los países sudamericanos para la colocación de maquinaria y equipo agrícola. Acompañan al señor McCaffrey los señores R. C. Jarchoy y Jack L. Camp. Fueron recibidos a su llegada a Los Cerrillos por el presidente de S. A. C. Saavedra Bédard, señor Pablo Vermeheren, el señor Cornelio Saavedra, subgerente general, y señores Guillermo Beuchat y Héctor del Villar, representantes de la Internacional en Chile.

## NOTICARIO GREMIAL

### SOCIEDAD DE ARTESANOS LA UNION

Su comisión de Sanidad comunica que el lunes 10 de julio vence impostergablemente el plazo para retirar los siguientes cadáveres del Mausoleo N.º 2, que después de esta fecha serán exhumados: Nieto N.º 1, Celedonio Figueroa; N.º 2, Bruno Jara; N.º 3, Nicolás Moreno; N.º 4, Rafael Silva; N.º 5, Joaquín Arroyo; N.º 6, Agustín Cajas; N.º 7, Manuel Lovola; N.º 8, Juan E. Díaz; N.º 9, Amador Lovola.

### SINDICATO HOSPITAL SAN BORJA

Cita hoy a las 19 horas en el Centro Republicano Español, Mercedes 738, para elegir nueva mesa.

### SINDICATO DE DUEÑOS DE DEPOSITOS DE LICORES

Ha sido elegido el siguiente directorio: presidente, señor Lorenzo Pérez Espinoza, reelegido por decimovésima vez; secretario, señor Nicomedes Moreno Pizarro, reelegido por cuarta vez; tesorero, señor Carlos Villarreal Scott, reelegido por tercera vez; directores, señores Arturo Escudero Bernal, y señor Luis Acuña Contreras.

### SINDICATO GATH & CHAVES

Mañana se llevará a efecto un almuerzo a los abogados Alfredo Bownes y Patricio Cabrera en el casino del Estadio Militar. Las adhesiones se reciben, en Catedral 1111, 2º piso, hasta hoy, de 20 a 22 horas.

### SOCIEDAD MUTUAL POBLACION ANTONIO VARAS

Cumple su IX aniversario, eligiendo al siguiente directorio: presidente, Raúl Gutiérrez R.; vicepresidente, Osvaldo Lobos; secretario, Carlos Basuñán P.; tesorera, señorita Carmen Alarcón; directores, Alberto Rodríguez, Leoncio Capales, Jorge Stipicovich; comisión revisadora de cuentas, señorita Carmen Fernández, señora Carmen Revello; comisión de sanidad, Oscar Gómez A.; señora Hortensia Díaz, señorita Carmen Ruiz.

## Gremio de Beneficencia se concentra esta tarde

Hoy a las 20 horas se concentrarán los personales de Beneficencia en Portugal 101, bajo los auspicios de la Confederación de Sindicatos de Beneficencia. En esta oportunidad se dará cuenta de la entrevista con el Presidente de la República, y se analizará la respuesta del Ministro de Salubridad.

Han sido invitados a la concentración el Presidente de la Cámara, señor Raúl Brañas, y el diputado don Albino Barra, y dirigentes de distintos gremios.

## CONCEDIERON FONDOS PARA TARAPACA, AYER

El Ministro de Vías y Obras Públicas, señor Merino Segura, firmó ayer el decreto que concede la suma de un millón, cuatrocientos diez y ocho mil pesos, para ejecutar por administración, las siguientes obras en la provincia de Tarapaca:

### CAMINO LONGITUDINAL CENTRAL RUTA 5

Sector Hilaricos a Lagunas, kilómetros 49 al 55, \$ 440.000; sector Pintados a Pozo Almonte, kilómetros 150 al 153, 178.000; sector Zapiga a Cuya, kilómetros 304 al 310, 310.000; sector Zapiga a Cuya, kilómetros 240 al 243, 240 y 244 al 245, 90.000, con un total de \$ 1.018.000.

### CAMINOS TRASVERSALES

Camino Iquique a Humbertstone, kilómetros 29,8 al 31,5, 120.000; camino Iquique a Humbertstone, kilómetros 41,8 al 48,6, 280.000, con un total de 400.000 pesos.

Mañana, a las 17 horas, en Avenida La Paz N.º 291.

## REUNIONES CIENTIFICAS

### SOCIEDAD MEDICA DE SANTIAGO

A las 22 horas tiene reunión en Mercedes 565. La tabla es la siguiente:

1.— "Leucemia Monocítica", Doctores Miguel Hermosilla, Pedro Videla, Orlando Badine y Jorge Bendek. (Sección B de Medicina del Hospital San Borja).

2.— "Modalidades evolutivas de la Hepatitis", Doctores Héctor Ducl, Roberto Barahona y José Barzelatto. (Cátedra de Medicina y Servicio A de Medicina del Prof. Alessandri, Hospital del Salvador).

3.— "Acetato de desoxycoortisterona y ácido ascórbico en el tratamiento de la artritis reumatoidea", (Servicio A de Medicina y Cátedra de Medicina del Prof. H. Alessandri, Hospital del Salvador), Dr. Oscar France.

## RENUNCIO MIEMBRO DEL JURADO DE ARTE

Gregorio de la Fuente, representante de la Asociación de Artistas Plásticos en el Jurado que discernirá el Premio Nacional de Arte 1950, ha presentado su renuncia irrevocable a la Universidad. Por esta razón la Asociación deberá designar un nuevo representante en el Jurado, que se reunirá próximamente, integrado por el Rector de la Universidad, don Juvencio Hernández; el Subsecretario de Educación, don Julio Arriagada Augier; el pintor Carlos Pedraza, en representación de la Facultad de Ciencias y Artes Plásticas, y el escultor Oscar González Cruz, en representación de la Sociedad Nacional de Bellas Artes.

## COMUNICADO DE LA EMBAJADA DEL PERU

Con motivo de los sucesos ocurridos los días martes 13 y miércoles 14 del presente en la ciudad de Arequipa, la Embajada del Perú hace saber que el orden ha quedado totalmente restablecido, con la captura de los organizadores de la revuelta. El Ejército, procediendo con sagacidad e inteligencia, se mantuvo acuartelado, esperando órdenes del Comando Superior para actuar, lo que ocurrió en la tarde del miércoles, en que saliendo de sus cuarteles, procedió a desalojar a los revoltosos de los lugares que habían tomado, y haciendo prisioneros a los miembros de la junta revolucionaria que se instaló en aquella ciudad, bajo la presidencia del doctor Mostajo. Durante los disturbios acaecidos, hubo que lamentar víctimas entre ellas, el estudiante Segovia y varios soldados del Ejército, que lealmente defendieron el local de la Prefectura, que fué atacada por una turba armada y dirigida por comunistas y aporistas. Después de breve lucha con los amotinados, las fuerzas restablecieron la tranquilidad en todos los sectores de la población. Es indudable, por las características del movimiento, que se pretendía realizar un segundo Bogotá, echando a la calle individuos armados y convenientemente alocados para ese propósito, que fué impedido por la energía y patriótica intervención de las instituciones armadas de la República.

Durante el tiempo que los facciosos recorrieron las calles, se apoderaron de las radioemisoras, propagando noticias enteramente falsas; cortaron el agua y la luz eléctrica y asaltaron el Casino Militar, donde causaron serios daños en el mobiliario y destruyeron de importancia en los diferentes compartimentos del edificio. Con la entrada de las tropas a la ciudad ha renacido la confianza y dádose término a los serios disturbios, que comenzaron con una huelga de estudiantes. Todas las fuerzas armadas de Arequipa fueron ajenas al intento sedicioso, manteniendo ejemplar disciplina.

La Embajada del Perú ha recibido el siguiente telegrama de su Gobierno:

"Lima.— Perú.— Junio 15.— Elementos comunistas aliados con aporistas y políticos fracasados del Frente Acción Cívica, encabezados por José Francisco Mostajo, han pretendido desquiciar la nacionalidad, repitiendo levantamiento tipo Bogotá en la ciudad de Arequipa, el día de ayer. El Gobierno, en defensa del orden y las instituciones tutelares de la nación, se vió obligado a sofocar este levantamiento injustificado, que solamente tenía por objeto satisfacer bastardas aspiraciones políticas y personales e implantar el comunismo en el país, estableciendo un foco peligrosísimo para el Continente. El orden, impera en toda la República."

Santiago, junio 15 de 1950.

# Ofertas para la presente temporada

## ESPECIALES PARA SEÑORAS Y NIÑAS

<p><b>PARA SEÑORAS</b></p> <p>CHALECA de lana, tejido de fantasía, de mucho abrigo, en todos colores, sólo a <b>\$ 240.—</b></p> <p>PALETO tejido imitación a mano, tejido grueso y con bolsillos, en bonitos colores, a <b>\$ 320.—</b></p> <p>CHALECA en lana semi-pelada, escote cerrado, con relieves, prenda muy sentadora y abrigadora. Precio de regalo, <b>\$ 290.—</b></p> <p>FALDA de lana, motivos escoceses, varios modelos, a <b>\$ 285.—</b></p> <p>CAMISA de noche, afranelado grueso, colores rosa, celeste o carne, modelos amplios, calientes, muy durables y de mucho abrigo, desde <b>\$ 225.—</b></p> <p>CALZON jersey afranelado, variedad de modelos en corto, y de pierna larga.</p> <p>GUANTES, gran surtido en cabritilla, gamuza, de género, y de lana; el de lana, a <b>\$ 58.—</b></p>	<p>Mantenemos un surtido para todos gustos, y precios en</p> <p>PASUELOS para bolsillo y en seda, para cuello.</p> <p>JUEGOS de seda (ropa interior), en Mongol, Crep Satán, Mongol estampado, en colores y al agua.</p> <p>MEDIAS de hilo, de seda, de Nylon y de lana.</p> <p><b>PARA NIÑAS</b></p> <p>CALZON afranelado y de gamuza. Camisetas con y sin mangas, de punto elástico, también afraneladas de mucho abrigo.</p> <p>CHOMBITAS y chalecos de lana, variación de colores, apropiadas para la edad.</p> <p>DELANTALES en colores y en blanco, mucha variedad de modelos, hay para todas edades.</p> <p>VESTIDOS y hatitas en varias calidades de lana y Texpun, dibujos y fantasías muy sentadoras; precios según tamaño, desde 1 a 15 años.</p> <p>CAMISAS de noche, muy abrigadoras, para cualquier edad.</p> <p>ZAPITOS de gamuza gruesa, a <b>\$ 87.—</b></p> <p>ABRIGOS de casimir, con capuchón, en varios colores; para 2 años, <b>\$ 430.—</b></p>
---	--

**PRECIOS FIJOS**

# Camisería BARCELONA

PUENTE 293 Esq. SANTO DOMINGO

## ¡UD. paga de más porque quiere!

# MIRE

estos modelos y diga sí en alguna parte hay Zapatos más finos y con más rebaja!

AHORRE \$ 150.- por cada par!

En la propia Fabrica que se inaugura Hoy, venderá permanentemente a Precios de Mayorista haciendo además un fuerte descuento sobre los precios marcados!

Camine dos cuadras más y compre 3 pares por el precio de 2

# SAN FRANCISCO 378



mente califica  
titud adoptada  
nador Ibáñez

DERRUMBE DE TRES MIL METROS TIENE AISLADO EL PUEBLO DE MAULLIN

Un derrumbe de más 3.000 metros dejó completamente aislado el pueblo de Maullin, según informó ayer el ingeniero provincial de Llanquihue a la Dirección General de Obras Públicas.

El derrumbe destruye totalmente el camino por Puerto Toledo, que es la vía de acceso de Maullin con los alrededores.

Asimismo, el camino de Paraguaray Chico a Los Muermos, está cortado en varios sectores debido a las fuertes lluvias, como también el camino de Los Muermos a Maullin.



BECADA POR LA FUNDACION ROCKEFELLER. — Via el Interamericano de la Panagra, se dirigió ayer a Estados Unidos la señorita Marta Parra Llanos, instructora de la Escuela Universitaria de la Beneficencia. La señorita Parra Llanos fue agraciada con la beca de la Fundación Rockefeller, y se dirige a Denver y Canadá para perfeccionarse en enfermería.

morándum tendiente a conseguir mayoría parlamentaria. Entregado el memorándum al señor Ibáñez, éste desahució las conversaciones sin dar razones plausibles. Especifica la JUNECH que adoptó esta actitud "indudablemente presionado por los sectores de la derecha económica".

"La Junta Nacional de Empleados de Chile, no puede menos que manifestar su extrañeza por esta conducta contradictoria y versátil del señor Ibáñez, que revela su espíritu de posponer las justas aspiraciones gremiales, y de las Fuerzas Armadas en aras a un turbio y peligroso juego político".

Agrega que en esta forma ni se procede rectamente ni se sirve a los asalariados.

En cuanto al reciente conflicto de los personales de Correos y Telégrafos, la JUNECH declara que contribuyó en forma efectiva a la solución alcanzada, y "que hace un llamado a todos los empleados del país, para mantener una sólida disciplina y evitar acciones aisladas que comprometan a la organización que se reserva, con absoluta independencia, para dirigir la lucha general de todos los empleados frente a las maniobras con que se pretende burlar sus aspiraciones".

ES PERJUDICIAL NUEVO HORARIO DE MICROS AL CAJON DEL MAIPO

Enorme malestar ha causado entre los pobladores que viven a lo largo del Cajón del Maipo, la reciente disposición de la Dirección de Transporte y Tránsito público que ordena atrasar en media hora el horario de los micros que hacen el servicio entre la capital y esa vasta zona vecina a Santiago.

Esta medida ha sido puesta en práctica intempestivamente y con numerosas personas que se han acercado hasta LA NACION solicitando nuestra intervención para que se reponga el antiguo horario que es más beneficioso para el público que debe movilizarse por ejemplo, entre Santiago y San Alfonso, en el mismo día.

Consideran que es perjudicial en esta época de invierno tal determinación.

RARA ENFERMEDAD AFECTA AL SALMON

Se está investigando en los Laboratorios del Departamento de Parasitología de la Dirección General de Sanidad, que dirige el eminente investigador chileno doctor Amador Neghme, algunos casos de enfermedades parasitarias en las especies salmonídeas, conocidos con el nombre de "botriocéfalus". El germen de este mal se presenta en una especie de gusano cestodeo, parásito de los hombres y de los peces.

El doctor Víctor Bertin, jefe de la Sección de Enfermedades de Chagas del Departamento de Parasitología, visitó recientemente Temuco, para efectuar una investigación en el lago Colico, en donde se estableció la primera presencia del germen "botriocéfalus". El Dr. Bertin trajo algunas muestras que fueron tomadas del lago mencionado, y que actualmente están sometidas a las pruebas de laboratorio. Se nos informó en el Departamento de Parasitología que en caso de existir dicha enfermedad parasitaria en los salmones, serían arbitradas algunas medidas para evitar que ella afecte a seres humanos.

Interrogado por LA NACION, el profesor Dr. Neghme nos declaró que este caso es el primero que se presenta en Chile, agregando que "no tenía mayores consecuencias".

TERCERA CONVENCION DE ESTUDIANTES DE MAIPU AINAUGURA HOY DIA

El Ministro de Educación, don Bernardo Leighton inaugura hoy en el Liceo Barros Borgoño, a las 9.30 horas, la Tercera Convención de Gobiernos Estudiantiles. Más de 270 delegados, representantes de los Liceos de Santiago y San Bernardo participarán en el término organizado por el Liceo Barros Borgoño. Tres días durará la Convención, durante los cuales cuatro comisiones trabajarán en el temario estudiado.

Los temas consultados en la Convención se refieren a la labor y organización de los gobiernos estudiantiles, al reglamento y plan de trabajo de la Federación de Estudiantes de Santiago y a los problemas educacionales, tales como: reorganización de la educación chilena, reglamentos de exámenes, reglamento general de Liceos y situación financiera de la educación.

Habrán cuatro sesiones plenas, finalizando el torneo el día domingo a las 20 horas, después de la elección de la directiva de la Federación de Estudiantes de la Sección Santiago.

El acto inaugural de hoy harán uso de la palabra el Ministro Leighton, el Rector del Liceo, don Hermógenes Astudillo Herrera; el Director General de Educación Secundaria, don Adrián Soto; el presidente del Gobierno, don Juan Lecaros, y los presidentes de la Confederación de Estudiantes de la Enseñanza Media y Profesional, del Comando Nacional de la FESCH y de la Federación de Estudiantes Secundarios de Santiago.

SERA MEJORADO EL ALUMBRADO DE LA CAPITAL

Será ampliado y mejorado el alumbrado público en la capital, de acuerdo con un vasto plan elaborado por el Departamento de Obras de la Municipalidad de Santiago.

El Alcalde, señor Mario Valdés, dirigió ayer un oficio a la Compañía de Electricidad, por el que solicita un presupuesto para la instalación de ochocientas nuevas luces. La extensión de estos servicios beneficiará principalmente a los barrios obreros. Cuatrocientas luces serán colocadas durante el resto del presente año, y otras cuatrocientas en el primer semestre de 1951.

Bustos de Barros Arana y Eduardo de la Barra a Sociedad "La Unión"

El señor Ondre Ovando Flores ha regalado a la Sociedad de Artesanos "La Unión" los bustos de los próceres don Diego Barros Arana y don Eduardo de la Barra. Estos bustos se descubrirán el 20 de julio, con ocasión de celebrarse el 88º aniversario de la Escuela Nocturna N.º 3 "Fermín Vivanco" que funciona auspiciada por la organización.

El directorio de esta institución ha decidido inaugurar las fiestas culturales que se realizarán cada año, con las vidas de don Eduardo de la Barra y de don Diego Barros Arana, charlas que serán dictadas por un conocido profesor de Historia de la capital.

DUENAS DE CASA DE LA POBLACION J. A. RIOS ELIGIO SU DIRECTIVA

La Asociación de Dueñas de Casa de la Población Presidente Ríos por unanimidad eligió al Directorio que expiraba en sus funciones, aprobando la Cuenta rendida y otorgando un voto de confianza a su presidente, señora Olga de Ruffat.

Por motivos ajenos a su voluntad renunció la tesorera señora Hilda de Cañón, nombrándose en su reemplazo a la señora Carmen Montalva.

Se integró el Directorio en la siguiente forma:

Presidenta, señora Olga de Ruffat; vicepresidente, señora María Cofre; secretaria general, señora Lily de Fernández; secretaria de actas, señora Guillermina G. de Rodríguez; tesorera, señora Carmen Montalva; directoras, señoras: Aminta de Gajardo, Aida de Toledo, Regina de Orellana, María de Pavez, Rosario Calderón Juana de Baro, Pennington de Pérez Hilda C. de Aedo.



SEPTIMO HIJO VARON APADRINADO POR S. E. — En la Basílica del Corazón de María fue tomada ayer esta fotografía, en el momento en que el niño Jorge Gabriel Cruz recibe el óleo. Este niño, séptimo hijo varón del señor Juan Ignacio Cruz Fonseca, fue apadrinado por S. E. el Presidente de la República, quien fue representado en la ceremonia por el teniente ayudante de la Intendencia señor Sergio Benavente B.

**A LOS SEÑORES INDUSTRIALES**

DE HILANDERIAS Y TEJEDURIAS DE LANA, SEDA, ALGODON, TRICOT, ETC.

Ante la crisis y los peligros que amenazan a nuestras industrias, invitamos a los señores industriales, asociados y no asociados, a una reunión que se llevará a efecto en la Cámara de Comercio, Phillips N.º 40, 4.º piso, el martes 20 del presente a las 6 P. M.

SINDICATO PROFESIONAL DE INDUSTRIALES DE HILADOS Y TEJIDOS DE LANA Y RAMOS SIMILARES.

— TELEFONO 60285 —

SUSPENSION LOCAL DEL SUMINISTRO DE ENERGIA ELECTRICA

Debido a trabajos en nuestra red de distribución, que no pueden efectuarse bajo carga, es indispensable hacer para mejorar el servicio

EL SABADO 17 DE JUNIO

seremos obligados a interrumpir el servicio eléctrico en los sectores comprendidos en las calles mencionadas a continuación y entre las horas que se indican:

DE 13 Y 17 HORAS:

Montenegro — Simón Bolívar — Av. Bremen — Rosemblutt — Coventry — Pucará — Interoceánico.

Av. Monterrey — Fermín Vivanco — Camino Angosto — Los Minerale — Aviador — Estrella — Av. Monterrey.

Bramo de Saravia entre Camino Lo Ruiz y Estación Renca.

Reagamos a nuestra clientela se sirva excusar las molestias que la suspensión mencionada ocasionará.

COMPANIA CHILENA DE ELECTRICIDAD, LIMITADA

LIMITADO TRANSITO PARA LOS VEHICULOS A TRACCION ANIMAL

La Municipalidad, en su sesión ordinaria de hoy acordará prohibir el tránsito de vehículos a tracción animal en el sector céntrico de la capital.

El informe de la Comisión del Tránsito sugiere hacer efectiva esta disposición en el sector comprendido entre las calles Amunátegui, Alameda Bernardo O'Higgins, Miraflores y Santo Domingo, desde las 10 hasta las 21 horas.

DIA DE SUECIA SE CELEBRA HOY

El aniversario del natalicio de S. M. el Rey Gustavo V de Suecia comenzó a celebrarse ayer en Santiago, con la inauguración de la exposición diplomática sueca, se exhibió un film sobre la vida del pueblo sueco e hicieron uso de la palabra el secretario del Instituto don René Silva Espejo, el profesor don Eugenio Pereira Salas, el Excmo. señor Wennerberg, quien hizo entrega simbólica al decano de Medicina profesor Larrañabel, de quinientas tesis medicocientíficas que el Instituto Carolino de Estocolmo donó a la Escuela de Medicina para contribuir a su rehabilitación.

Agradeció esa donación el profesor doctor Amador Neghme Rodríguez, quien, en los pasajes principales de su discurso, dijo: "El ejemplo de aquella lejana nación, ratifica nuestras ideas más caras sostenidas en otras oportunidades en el sentido que el bienestar físico y espiritual del hombre, debe ser el sujeto y objeto de toda ciencia, y que el hombre no puede considerarse como individuo aislado, sino como un ente social de múltiples vinculaciones físicas y espirituales con los demás seres y grupos colectivos. Suecia ha comprendido entre las primeras que el ala protectora del Estado debe resguardar la salud de todos los sectores de la población, tanto por que la salud general es uno de los resultados de la solidaridad de todos, como porque los ciudadanos tienen un derecho inalienable a ella y a un progresivo bienestar económico y cultural, aparte de las obligaciones y deberes correlativos".

En el acto de la Universidad, que presidió el presidente del Instituto organizador don Ernesto Barros Jarpa y el distinguido diplomático sueco, se exhibió un film sobre la vida del pueblo sueco e hicieron uso de la palabra el secretario del Instituto don René Silva Espejo, el profesor don Eugenio Pereira Salas, el Excmo. señor Wennerberg, quien hizo entrega simbólica al decano de Medicina profesor Larrañabel, de quinientas tesis medicocientíficas que el Instituto Carolino de Estocolmo donó a la Escuela de Medicina para contribuir a su rehabilitación.

Agradeció esa donación el profesor doctor Amador Neghme Rodríguez, quien, en los pasajes principales de su discurso, dijo: "El ejemplo de aquella lejana nación, ratifica nuestras ideas más caras sostenidas en otras oportunidades en el sentido que el bienestar físico y espiritual del hombre, debe ser el sujeto y objeto de toda ciencia, y que el hombre no puede considerarse como individuo aislado, sino como un ente social de múltiples vinculaciones físicas y espirituales con los demás seres y grupos colectivos. Suecia ha comprendido entre las primeras que el ala protectora del Estado debe resguardar la salud de todos los sectores de la población, tanto por que la salud general es uno de los resultados de la solidaridad de todos, como porque los ciudadanos tienen un derecho inalienable a ella y a un progresivo bienestar económico y cultural, aparte de las obligaciones y deberes correlativos".

PERIODISTA FRANCÉS LLEGO A SANTIAGO

Con el objeto de hacer conocer nuestro país en Francia, llegó hoy a Santiago, el periodista francés Jean Paul de Dadersen, corresponsal diplomático del diario francés "France Times" de París, y de la sección francesa de la British Broadcasting Corporation (BBC).

REUNION TIENE HOY EL ROPERO INFANTIL

Hoy a las 19 horas tendrá una reunión el Ropero Infantil "Rosario Markmann de González Videla", la cual se realizará en la sección francesa de la British Broadcasting Corporation (BBC).

MANIFESTACION A DON LUIS BAEZA

Dirigentes de Cooperativas de Casas-Huertos y de diversas instituciones ofrecieron una manifestación a don Luis Alberto Baeza, ex presidente de la Confederación Nacional de Cooperativas, consistente en un almuerzo, para el domingo próximo a las 13 horas, en el Club de los Empleados, Merced 815.

OFERTAS ESPECIALES PARA LA PRESENTE TEMPORADA.

**CABALLEROS Y NIÑOS.**

**PARA CABALLEROS**

SWEATER de lana, sin mangas, colores gris, granate y beige, de lana suave, de mucho abrigo, al bajo precio de \$ 160.—

AFRANELADO "CHITECO", en varias calidades, en color blanco, rosado y amarillo; el artículo de más abrigo y duración. PRECIOS BAJÍSIMOS

GUANTE tejido de lana, \$ 60.—

GUANTE de cuero forrado, \$ 150.—

CALCETINES gruesos, de abrigo, desde \$ 22.80

CALCETINES de lana en colores lisos, en fantasías y aborlonados, en calidades finas y muy suaves.

CAMISAS de lana, apropiadas para campo y excursión, variedad de dibujos, en colores unidos, y a cuadros

CAMPERAS de casimir, \$ 420.—

CAMPERAS afelpadas, casimir. Piel de camello, \$ 680.—

CHALECA de lana, con mangas, abrigadora y de muy buen resultado, a \$ 295.—

**PARA NIÑOS**

SWEATERS de lana, con manga larga; artículo muy abrigador con fantasías de monitos; precio según tamaño, desde \$ 128.—

CHALEQUITOS de lana con pecho de casimir, desde \$ 140.—

BOINAS, a \$ 95.—

BUFANDAS de lana, tejidas a telar, dibujos de fantasía, a cuadros. Precio de regalo, \$ 20.—

PANTALÓN polaina en MUFLEN, especial para la temporada, a \$ 145.—

ABRIGUITOS de casimir, desde \$ 450.—

CAMISETA afranelada "CHITECO" para 3 años, desde \$ 50.—

SLIP (calzoncillo) afranelado, para 2 años, \$ 43.—

PRECIOS FIJOS

**Camisería BARCELONA**

PUENTE 593 Esq. SANTO DOMINGO

Del buen diagnóstico depende el éxito...

REPARAR NO BASTA! Como el buen médico hay que analizar primero las causas del desperfecto... y luego reparar con manos expertas. Los técnicos y operarios de Ingelsac le arreglan con mucha rapidez y eficiencia toda clase de motores, bombas, tramos, tableros, etc y todo lo relacionado con el ramo electro-mecánico.

Fabricamos y tenemos los repuestos para toda clase de tableros, carbones, contactos porta carbones, terminales de alta y baja tensión, barras de cobre, tuercas y gollitas de bronce, soldadoras al oxígeno y eléctricas, etc.

TALLERES **INGELSAC** INGENIERIA ELECTRICA S.A.C.

DARDIGNAC N.º 165

SOLUCIONADOS LOS CONFLICTOS DE GAS Y DE ELECTRICIDAD

El Ministro de Educación, señor Bernardo Leighton, se lucionó ayer el conflicto de los obreros de la Compañía Nacional de Fuerza Eléctrica y Gas de las ciudades de Antofagasta, Linares, San Javier y Punta Arenas que se encontraban en huelga desde hace 17 días.

AMPLIACION DE RED DE AGUA POTABLE EN COMUNA DE NUÑOA

El Ministro de Vías y Obras Públicas, señor Merino Segura, envió ayer un oficio al Director General de Obras, autorizando la extensión de los servicios de agua potable a las poblaciones Oriente y Lo Hermda Abajo, como asimismo a los terrenos del Departameto de Asco de la Municipalidad de Nuñoa.

EXPORTADORES DE VINO OFRECEN ALMUERZO HOY

El Consorcio de Exportadores de Vino ofrecerá hoy un almuerzo a las autoridades, parlamentarios y consocios. Especialmente invitados asistirán a este almuerzo los Ministros de Economía y Comercio, Hacienda y Agricultura.

CINCO GRANDES INDUSTRIAS ESTABLECERAN EN EL PAIS

DIRIGENTES DE CUATRO PARTIDOS VISITARON A S. E.

La nueva directiva del Consejo Ejecutivo Nacional del Partido Radical, que preside el senador don Raúl Rettig, pasó ayer a saludar a S. E. el Presidente de la República, con quien conversó sobre actualidad política.

NOTICIAS DIVERSAS

LOS PROFESORES LUIS VARGAS QUINTEROS y Adriana Azocar Gauthier han sido autorizados por el Ministerio de Educación para ausentarse al extranjero en viaje de estudios.

Destruyen alumbrado en pista de Cerrillos

La falta de un cierre adecuado en el costado norte del aeródromo de Los Cerrillos, y pesadumbre de los aviones, permite que algunos vagos entren al campo aéreo y procedan a destruir las instalaciones del alumbrado que se mantiene en la pista para el aterrizaje nocturno de los aviones.

DE COMPENSACIONES COMERCIALES TRATO CONSEJO ECONOMICO

Los Ministros de Estado que componen el Consejo Económico, señores Pedro Enrique Alfonso, de Interior; Carlos Vial de Hacienda; Julio Ruiz de Economía y Comercio; y Fernando Moller, de Agricultura, celebraron ayer una importante reunión a la que también asistió el Gerente del Banco Central de Chile, don Arturo Mashke.

UN MILLON 150 MIL PARA OBRAS PUBLICAS

La Dirección General de Obras Públicas solicitó ayer al Ministro Melino Segura que autorice al Ingeniero de la Provincia de Antofagasta, para que ejecute por administración los siguientes trabajos en la provincia de Antofagasta: Antofagasta al límite sur, desde el kilómetro 200 al 284, \$ 150.000; Antofagasta a Taltal, kilómetros 293 al 309 \$ 150.000; Antofagasta a Quilagua, kilómetros 404 al 415,5 \$ 350.000, y del kilómetro 415,5 al 455,6, \$ 350.000; Antofagasta a Calama, kilómetros 18,5 al 19.745,40, \$ 50.000 y de Calama a Cerrillos, kilómetros número 28 al 31.043,61 \$ 100.000.

UN MILLON 150 MIL PARA OBRAS PUBLICAS

El total de las obras asciende a \$ 1.150.000.

Autorizada por Decreto Supremo N.º 3007, del 18 de Agosto de 1937 y N.º 2740, del 28 de julio de 1942

Sociedad Industrial Cachapoal "SOINCA"

Table with 2 columns: Description and Amount. Includes 'Revalorizado en tramitación', 'Autorizado', 'Suscrito', and 'Pagado'.

BALANCE GENERAL PRACTICADO AL 31 DE MARZO DE 1950

CORRESPONDIENTE AL EJERCICIO COMPRENDIDO ENTRE EL 1.º DE ABRIL DE 1949 Y EL 31 DE MARZO DE 1950

Main balance sheet table with columns for 'ACTIVO' and 'PASIVO'. Includes sub-sections like 'ACTIVO INMOVILIZADO', 'ACTIVO REALIZABLE', 'ACTIVO DISPONIBLE', 'PASIVO NO EXIGIBLE', 'PASIVO EXIGIBLE A CORTO PLAZO', and 'PASIVO TRANSITORIO'.

CUENTAS DE ORDEN

Table with 2 columns: Description and Amount. Includes 'Acciones en Garantía', 'Letras Descontadas', 'Garantía del Directorio', and 'Responsabilidad L/s. Descont.'.

GANANCIAS Y PERDIDAS

Table with 2 columns: Description and Amount. Includes 'Castigos y Amortizaciones', 'Gastos Generales', 'Ingresos de la Explotación', and 'Otros Ingresos'.

Los suscritos, Inspectores de Cuentas de la Sociedad Industrial Cachapoal "Soinca", certificamos haber revisado el presente Balance y haberlo encontrado conforme con los Libros y documentos respectivos.

Madera, textil, productos de la lana, leo, papa...

LA BASURA INDUSTRIAL EN LA CAPITAL

15 DIAS DE LICENCIA PARA JEFES PAVIMENTACION

CONFERENCIAS DE MEDICINA VETERINARIA

Problema en Población "Nueva La Legua"

El Director del Departamento de Población...

MANUEL OSSA UNDRRAGA Gerente

**Gestiones para hallar fórmula que permita despacho del proyecto van bien encaminadas"**

declaró anoche vicepresidente del Senado, señor Correa

hubo conversaciones extraoficiales... para hallar la fórmula que permita el despacho del proyecto...



**TRASCENDENTAL DEBATE POLITICO.**—El Consejo Ejecutivo Nacional del Partido Radical inició anoche un trascendental debate político, después de la exposición hecha por el Ministro del Interior, don Pedro Enrique Alfonso. En el grabado aparecen, durante la sesión, en primera fila, los diputados Carlos Montané y Amílcar Chiorelli; Ministro de Economía y Comercio, don Julio Ruiz B.; y Ministro de Agricultura, don Fernando Moller B. Detrás aparecen los diputados, Luis Martínez Saravía y Pedro Oyarzún Callejas, y el presidente nacional de la Juventud Radical, don Camilo Donoso.

**CITACIONES POLITICAS**  
**ASAMBLEA RADICAL DE SANTA COMUNA.**—De acuerdo con una resolución reciente se procederá a elegir el martes de la semana próxima a los miembros de la Comisión Electoral. La votación se realizará de 19 a 21 horas. Los asambleístas deberán estar al día en el pago de sus cuotas hasta el 30 de Mayo.  
**GRUPO OBRERA RADICAL.**—Cita a reunión para hoy a las 19 horas en el local de calle Huérfanos 1454, tercer piso para tratar sobre el Proyecto Económico.  
**CONSEJO AGRUPACIONAL SANTIAGO DEL PARTIDO LIBERAL.**—Cita para hoy a las 19 horas en Compañía 1857, a sesión extraordinaria para fijar día y hora de sesiones ordinarias y pronunciarse sobre el cambio de uno de los delegados del Consejo ante el Directorio General.

**Trascendental debate político inició el CEN Radical anoche**

El Consejo Ejecutivo Nacional del Partido Radical celebró anoche su primera sesión bajo la presidencia del senador don Raúl Rettig Guisken, y con asistencia de la casi totalidad de sus miembros y de los Ministros del Interior, don Pedro Enrique Alfonso; de Economía y Comercio, don Julio Ruiz B.; de Agricultura, don Fernando Moller B.; y de Obras Públicas, don Ernesto Merino Segura.

**HOMENAJE A DON CARLOS VALDOVINOS RIERDNER RADICALES DE S. MIGUEL.**  
 La Asamblea Radical de San Miguel tributo en su sesión última a su correligionario y actual Alcalde don Carlos Valdovinos un merecido homenaje de simpatía después de exponer su valiosísimo programa de progreso y adelanto local que espera desarrollar en el seno de la municipalidad. En la sesión estuvieron presentes el Senador don Angel Faivovich y el Diputado don Hermes Ahumada.

**TRADICIONALISTAS RENEVAN DIRECTIVA**  
 Los conservadores tradicionalistas designarán el domingo próximo a su nueva Junta Ejecutiva para lo cual han citado al Directorio General.

**LA NACION.—Viernes 16 de junio de 1950 — 7**  
**CONSERVADORES RENEVAN SU JUNTA EJECUTIVA EL DOMINGO PROXIMO**



**DIRIGEN LOS DESTINOS DEL PARTIDO RADICAL.**—El senador Raúl Rettig Guisken (derecha) presidente del Partido Radical, y el diputado don Jacobo Schaulsohn (izquierda) aparecen en el grabado en la primera sesión que celebró ayer el Consejo Ejecutivo Nacional del Partido, en la que se inició uno de los más importantes debates políticos del último tiempo.

**SERA TRASCENDENTAL MANIFESTACION A DON LUIS ALBERTO CUEVAS**  
 Gran entusiasmo ha despertado en las filas radicales y entre los amigos personales de don Luis Alberto Cuevas el homenaje que se realizará el sábado próximo en el Restaurant Montenegro, a las 13.30 horas, donde los correligionarios y amigos de este destacado hombre público le harán presente su solidaridad y agradecimiento por su patriótica y dilatada labor en beneficio del país y del Partido Radical.

**AMPLIADO SINDICAL FALANGISTA HABRA EL DOMINGO PROXIMO**  
 El Departamento Sindical Provincial de la Falange Nacional efectuará el domingo una reunión amplia de dirigentes y bases para reestructurar definitivamente este Departamento. La sesión se iniciará a las 9.30 de la mañana y a mediodía se realizará un almuerzo para el cual se nos ha pedido convocar a los falangistas a adherirse antes del sábado. La reunión continuará en la tarde.

**REELECCION DE HORACIO WALKER**

Reglamentariamente el Partido Conservador debe renovar su Junta Ejecutiva el domingo próximo. Hay ambiente y acuerdo casi unánime para elegir a don Horacio Walker, Eduardo Irrazaval y Eduardo Cruz Coke, en los cargos de Presidente y Vicepresidentes respectivamente. Sin embargo, en vespaldas de esta elección se advierten varias corrientes en lo que respecta a la designación de los demás miembros de la Junta Ejecutiva.

**Estudiando este proyecto al actual Senador por la Provincia de Concepción señor Fernando Maira Castañón.**  
 Que sean escuchados los dirigentes radicales de los gremios económicos antes aludidos, a fin de que la posición del Partido sea la resultante de la expresión de las bases gremiales y de los personaleros máximos del radicalismo.

**CAMPEONATO MUNDIAL DE FUTBOL RIO DE JANEIRO**

Excursiones organizadas por la Empresa de Viajes y Turismo

**EXPRESO VILLALONGA**

A PARTIR DEL 15 DE JUNIO

Están a disposición de los interesados.  
 Entradas a tribunas numeradas de preferencia para todos los partidos del campeonato, al precio de \$ 462.— CADA UNA!

Abonos a 8 partidos, todos en Río, para 5 eliminatorias y 3 finales, al precio de \$ 3.500.— c/u

en nuestra oficina principal AGUSTINAS N.º 1054 — SANTIAGO

AUN QUEDAN ALGUNAS DISPONIBILIDADES DE PASAJES Y HOTELES. VISITENOS ANTES QUE ESTAS SE AGOTEN.

Las inscripciones quedan definitivamente cerradas el día 20 de junio de 1950

**CON VILLALONGA DONDE UD. DISPONGA**

VENTA POR METROS DE ALGODONES SUMAR CAMISERIA BARCELONA

— PUENTE 593 Esq. SANTO DOMINGO —  
 CREA cruda, para sábanas \$ 68.60  
 TOCUYO asargado \$ 28.20  
 LIENZO, muy fino \$ 38.—  
 y muchos más artículos, todos de primera calidad

**ASI TRABAJARON COMISIONES DE LA CAMARA, AYER**

Ayer se reunieron las siguientes Comisiones de la Cámara de Diputados:  
**ECONOMIA Y COMERCIO.**— Se reunió presidida por don Pablo Aldunate, y con asistencia del Ministro del ramo, señor Julio Ruiz. Se continuó tratando en particular el proyecto que crea la Comisión de Comercio Exterior.  
**COMISION DE ECONOMIA Y COMERCIO.**— La comisión se ocupó preferentemente del artículo 3.º sobre el organismo. Se acordó integrarlo en la siguiente forma: Ministro de Economía, Vicepresidente Ejecutivo de la Comisión, dos representantes, no parlamentarios, designados por el Senado; 2 por la Confederación de la Industria y el Director de Comercio. Fue desechada una indicación del señor Coñuepán para que integrara también este organismo, el Superintendente de Aduanas.  
**COMISION DE ENSEÑANZA Y EDUCACION.**— La Comisión de Educación se reunió con asistencia del Ministro señor Bernardo Leighton, llegándose a un acuerdo entre la Comisión y este Secretario de Estado tendiente a estudiar el problema relativo a la asignatura que existe en el pago de horas de clase en los establecimientos de Enseñanza Secundaria.  
**COMISION DE AGUAS.**— Esta comisión especial prosiguió el estudio del mensaje que modifica el Código de Aguas, ya despatchado por el Congreso cuya vigencia está suspendida en espera de diversas interpretaciones legales.

**GOBIERNO INTERIOR.**— Celebró dos sesiones una en la mañana y otra de Comités en la tarde, continuando el estudio del proyecto que mejora las rentas de los empleados municipales del país.  
**COMISION DE AGUAS.**— Esta comisión especial prosiguió el estudio del mensaje que modifica el Código de Aguas, ya despatchado por el Congreso cuya vigencia está suspendida en espera de diversas interpretaciones legales.

**CONSTRUCCION DE UNA RED CAMINERA DEBE EMPRENDER LA CORFO**  
 La Cámara aprobó ayer un proyecto de acuerdo de los señores Camilo Prieto y Mario Tagle, para que se oficie al Ministro de Economía y Comercio que disponga que la Corporación de Fomento de la Producción, proceda a hacer un detenido estudio de la conveniencia de incorporar a sus planes de trabajo, la idea de sotar al país de sus caminos de ferrocarril en espera de un acuerdo con los últimos adelantos de la materia.  
 El oficio correspondiente fué enviado ayer por la Cámara.

**Nueva mesa desea la vuelta al Partido de Radicales Doctrinarios**  
 La nueva directiva radical, según se nos informó ayer en los pasillos de la Cámara, iniciará de inmediato una acción tendiente a procurar el reintegro al Partido de todos los elementos radicales que actualmente están al margen de la colectividad.  
 Este propósito se refiere específicamente al sector radical doctrinario, que en las recientes elecciones municipales obtuvo numerosos regidores a través del país.

**CADENA de EMISORAS CHILENAS para el:**

**CAMPEONATO MUNDIAL DE FOOT-BALL Brasil 1950**

Red de Emisoras que transmitirá en Santiago, por línea telefónica:

- RADIO SOCIEDAD NACIONAL DE MINERIA
- RADIO SOCIEDAD NACIONAL DE AGRICULTURA
- RADIO LA AMERICANA

Con sus respectivas ondas cortas.

Red de Emisoras de Provincias, que retransmitirá desde Iquique a Punta Arenas:

- CA 63 RADIO ESMERALDA, Iquique
- CA 90 RADIO LIBERTAD, Antofagasta
- CA 121 RADIO ATACAMA, Copiapo
- CA 96 RADIO RIQUELME, Coquimbo
- CA 108 RADIO LA SERENA, La Serena
- CB 141 RADIO CHACABUQUO, Quillota
- CB 68 RADIO METRO, Vina del Mar
- CB 90 RADIO AGRICULTURA, Valparaíso
- CB 156 RADIO SARGENTO ALDEA, San Antonio
- CC 145 RADIO TUCAPEL, Rancagua
- CC 148 RADIO MANUEL RODRIGUEZ, San Fernando
- CC 96 RADIO CONDELL, Curicó
- CC 68 RADIO LAUTARO, Talca
- CC 152 RADIO SOBERANIA, Linares
- CC 153 RADIO LA DISCUSION, Chillan
- CC 84 RADIO ALMIRANTE LATORRE, Talcahuano
- CD 121 RADIO AGRICULTURA, Los Angeles
- CD 69 RADIO LA FRONTERA, Temuco
- CD 132 RADIO BAQUEDANO, Valdivia
- CD 111 RADIO AUSTRAL, Punta Arenas

NUEVO RECTOR PARA EL LICEO DE TALCA

TALCA, 15.- Un antiguo y distinguido maestro, don Gregorio Cid Flores, ha sido designado rector del liceo de Talca...

LEONES DE LOS ANDES OFRECERAN ALMUERZO A ESCOLARES PRIMARIOS

LOS ANDES, 15.- Como se ha venido anunciando, el próximo domingo día 18 se celebrará en el país el Día de la Montaña...

DESVALIJARON UNA ESCUELA DE LANGO

LANGO, 15.- Audaces ladrones desvalijaron la Escuela de Hombres N.º 55 aprovechando las sombras de la noche...

EMPLEADOS FISCALES DE CARAHUE DESIGNAN MESA

CARAHUE, 15.- Los empleados fiscales de Carahue, renovaron su directiva...

UN CLUB CICLISTA SE HA FUNDADO EN MAIPU

MAIPU, 15.- Acaba de constituirse una nueva entidad deportiva, el Club Ciclista "Maipú"...

QUINCENA DEL PROGRESO ALCANZO GRAN RELIEVE

TALAGANZA, 15.- El Club Cultural "Miguel J. Vargas", inició la quincena del progreso de Talaganza el 26 de mayo...

CREACION DE UN HOSPITAL PIDEN EN PUENTE ALTO

PUENTE ALTO, 15.- Fuentes allegadas a la Alcaldía, informaron que la Ilustre Corporación Municipal...

LA ESCUADRA ACTIVA IJECARA EL SABADO 24

Al término del primer plan de ejercicios de instrucción, cumplidos por los barcos que componen la Escuadra Activa...

COMISARIATO CONTROLA VENTA DE MANTEQUILLA

Al ser cursada una resolución del Comisariato General de Subsistencias y Precios...

MURIO ATROPELLADA ALUMNA DEL LICEO

Falleció en la Asistencia Pública de Viña del Mar, a consecuencia de graves lesiones recibidas al ser atropellada por un vehículo...

CONDOLENCIA ENVIARON A MARINA BRITANICA

El Director General de la Armada, viceministro don Carlos Torres, envió una condolencia por el fallecimiento de la Marina Británica...

CONSTRUCCION DE UN EDIFICIO DE RENTA

Se dio término a la demolición del ex Convento de los Agustinos ubicado en la Plaza de San Francisco...

SIGUE ADQUIRIENDO SALITRE, EL JAPON

En mayo se embarcó en el puerto de Tocopilla la primera partida de salitre de postguerra para el Japón...

COOPERATIVA CREA JUNECH DE CARAHUE

CARAHUE, 15.- La JUNECH, de reciente constitución en esta localidad, está estudiando la organización de una Cooperativa de Consumos...

LA FIESTA DEL ARBOL CELEBRARA S. MIGUEL

SAN MIGUEL, 15.- El domingo próximo se celebrará en esta comuna la primera "Fiesta del Arbol"...

EN PLACILLA ACAPARAN ARTICULOS DE CONSUMO

PLACILLA DE SAN FERNANDO, 15.- Los habitantes de la localidad han levantado su voz...

LOS AGRICULTORES NO TIENEN MEDIOS PARA ADQUIRIRLAS

GALVARINO, 15.- Cerca de dos mil hectáreas quedarán sin sembrar en esta región debido a la falta de semillas...

ESPECTACULOS DE HOY

AVENIDA (5184).- Novia de Junio. Ahí vienen los Mendoceros y César y Geopetra.

ALEMANIA ADQUIERE LENTEJAS CHILENAS

La lenteja chilena volverá a obtener la primacía de la exportación en el exterior en la Alemania Occidental...

MULTAS Y CLAUSURA ORDENO COMISARIATO

En una visita inspectiva a las panaderías autorizadas, el Comisariato Departamental de Subsistencias y Precios...

DE 4 DELITOS ACUSA A PEDRO DI GIORGIO

El sumario del proceso que por homicidio del coronel Antonio Cáceres Tobo se sigue en contra de Pedro Di Giorgio...

MANANA FINALIZA LA OLIMP. UNIVERSITARIA

Con la competencia de natación a efectuarse en la piscina de la Escuela Naval...

CONDOLENCIA ENVIARON A MARINA BRITANICA

El Director General de la Armada, viceministro don Carlos Torres, envió una condolencia por el fallecimiento de la Marina Británica...

CONSTRUCCION DE UN EDIFICIO DE RENTA

Se dio término a la demolición del ex Convento de los Agustinos ubicado en la Plaza de San Francisco...

SIGUE ADQUIRIENDO SALITRE, EL JAPON

En mayo se embarcó en el puerto de Tocopilla la primera partida de salitre de postguerra para el Japón...

En Puente Alto rebaja los arriendos en cincuenta por ciento

PUENTE ALTO, 15.- Un nuevo decreto rebajando en un 50 por ciento los arrendamientos...

DOS MIL HECTAREAS QUEDARAN SIN SEMBRAR POR FALTA DE SEMILLAS

GALVARINO, 15.- Cerca de dos mil hectáreas quedarán sin sembrar en esta región debido a la falta de semillas...

ALMENDRA ADQUIERE LENTEJAS CHILENAS

La lenteja chilena volverá a obtener la primacía de la exportación en el exterior en la Alemania Occidental...

MULTAS Y CLAUSURA ORDENO COMISARIATO

En una visita inspectiva a las panaderías autorizadas, el Comisariato Departamental de Subsistencias y Precios...

DE 4 DELITOS ACUSA A PEDRO DI GIORGIO

El sumario del proceso que por homicidio del coronel Antonio Cáceres Tobo se sigue en contra de Pedro Di Giorgio...

MANANA FINALIZA LA OLIMP. UNIVERSITARIA

Con la competencia de natación a efectuarse en la piscina de la Escuela Naval...

CONDOLENCIA ENVIARON A MARINA BRITANICA

El Director General de la Armada, viceministro don Carlos Torres, envió una condolencia por el fallecimiento de la Marina Británica...

CONSTRUCCION DE UN EDIFICIO DE RENTA

Se dio término a la demolición del ex Convento de los Agustinos ubicado en la Plaza de San Francisco...

SIGUE ADQUIRIENDO SALITRE, EL JAPON

En mayo se embarcó en el puerto de Tocopilla la primera partida de salitre de postguerra para el Japón...

LA ESCUELA DE MINAS DE LA SERENA SERA UNA DE LAS MEJORES DEL PAIS



Don Luis Barrios Barth, comandante del Cuerpo de Bomberos de la Serena. La institución deberá demoler el edificio que ocupa el Cuartel General...

AMENAZA CAERSE UN CUARTEL DE BOMBAS

LA SERENA, 15.- Una comisión de técnicos examinó los cimientos del edificio que ocupa el Cuartel General...

MENDICIDAD CALLEJERA SE AGRAVA EN S. MIGUEL

SAN MIGUEL, 8.- El problema de la mendicidad callejera cobra cada día más aspectos dolorosos...

FESTEJARON A EDELES RADICALES EN SERENA

LA SERENA, 15.- Se efectuó la manifestación ofrecida por la Asamblea Radical...

UN NUEVO HOSPITAL FUNCIONA EN TALCA

TALCA, 15.- La Universidad Popular de Talca está celebrando sus 15 años de existencia...

FALLECIERON DOS DAMAS DE PUEBLO DE EL MONTE

EL MONTE, 15.- Gran pesar ha causado el fallecimiento de las respetables vecinas señoras Elcira Almaraz de Zufiga...

NUEVO JEFE DE CAMINOS DE MULCHEN HA ASUMIDO

MULCHEN, 14.- Asumió sus funciones de jefe de la Oficina de Caminos el señor Alberto Krüner...

UNIVERSIDAD POPULAR DE TALCA CUMPLIO 15 AÑOS

TALCA, 15.- La Universidad Popular de Talca está celebrando sus 15 años de existencia...

EL MARTES 20 ZARPA EL PETROLERO MAIPO A ESTADOS UNIDOS

Fundado en nuestro puerto se encuentra el petrolero "Maipo" de la Armada Nacional...

ARTICULOS PARA REGALOS

Cerámica, Loza Placa, Cristalería Cuchillería nacional e importada.

DEPOSITO DE FABRICA CREDITOS CASA SONER

Arturo Prat 266

LA ESCUELA DE MINAS DE LA SERENA SERA UNA DE LAS MEJORES DEL PAIS



Don Luis Barrios Barth, comandante del Cuerpo de Bomberos de la Serena. La institución deberá demoler el edificio que ocupa el Cuartel General...

AMENAZA CAERSE UN CUARTEL DE BOMBAS

LA SERENA, 15.- Una comisión de técnicos examinó los cimientos del edificio que ocupa el Cuartel General...

MENDICIDAD CALLEJERA SE AGRAVA EN S. MIGUEL

SAN MIGUEL, 8.- El problema de la mendicidad callejera cobra cada día más aspectos dolorosos...

FESTEJARON A EDELES RADICALES EN SERENA

LA SERENA, 15.- Se efectuó la manifestación ofrecida por la Asamblea Radical...

UN NUEVO HOSPITAL FUNCIONA EN TALCA

TALCA, 15.- La Universidad Popular de Talca está celebrando sus 15 años de existencia...

FALLECIERON DOS DAMAS DE PUEBLO DE EL MONTE

EL MONTE, 15.- Gran pesar ha causado el fallecimiento de las respetables vecinas señoras Elcira Almaraz de Zufiga...

NUEVO JEFE DE CAMINOS DE MULCHEN HA ASUMIDO

MULCHEN, 14.- Asumió sus funciones de jefe de la Oficina de Caminos el señor Alberto Krüner...

UNIVERSIDAD POPULAR DE TALCA CUMPLIO 15 AÑOS

TALCA, 15.- La Universidad Popular de Talca está celebrando sus 15 años de existencia...

EL MARTES 20 ZARPA EL PETROLERO MAIPO A ESTADOS UNIDOS

Fundado en nuestro puerto se encuentra el petrolero "Maipo" de la Armada Nacional...

ARTICULOS PARA REGALOS

Cerámica, Loza Placa, Cristalería Cuchillería nacional e importada.

DEPOSITO DE FABRICA CREDITOS CASA SONER

Arturo Prat 266

LA ESCUELA DE MINAS DE LA SERENA SERA UNA DE LAS MEJORES DEL PAIS

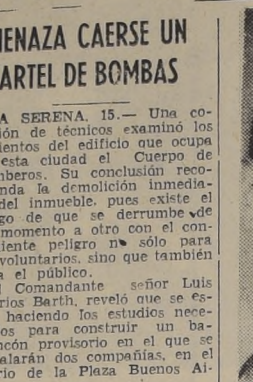

Don Luis Barrios Barth, comandante del Cuerpo de Bomberos de la Serena. La institución deberá demoler el edificio que ocupa el Cuartel General...

AMENAZA CAERSE UN CUARTEL DE BOMBAS

LA SERENA, 15.- Una comisión de técnicos examinó los cimientos del edificio que ocupa el Cuartel General...

MENDICIDAD CALLEJERA SE AGRAVA EN S. MIGUEL

SAN MIGUEL, 8.- El problema de la mendicidad callejera cobra cada día más aspectos dolorosos...

FESTEJARON A EDELES RADICALES EN SERENA

LA SERENA, 15.- Se efectuó la manifestación ofrecida por la Asamblea Radical...

UN NUEVO HOSPITAL FUNCIONA EN TALCA

TALCA, 15.- La Universidad Popular de Talca está celebrando sus 15 años de existencia...

FALLECIERON DOS DAMAS DE PUEBLO DE EL MONTE

EL MONTE, 15.- Gran pesar ha causado el fallecimiento de las respetables vecinas señoras Elcira Almaraz de Zufiga...

NUEVO JEFE DE CAMINOS DE MULCHEN HA ASUMIDO

MULCHEN, 14.- Asumió sus funciones de jefe de la Oficina de Caminos el señor Alberto Krüner...

UNIVERSIDAD POPULAR DE TALCA CUMPLIO 15 AÑOS

TALCA, 15.- La Universidad Popular de Talca está celebrando sus 15 años de existencia...

EL MARTES 20 ZARPA EL PETROLERO MAIPO A ESTADOS UNIDOS

Fundado en nuestro puerto se encuentra el petrolero "Maipo" de la Armada Nacional...

ARTICULOS PARA REGALOS

Cerámica, Loza Placa, Cristalería Cuchillería nacional e importada.

DEPOSITO DE FABRICA CREDITOS CASA SONER

Arturo Prat 266

LA ESCUELA DE MINAS DE LA SERENA SERA UNA DE LAS MEJORES DEL PAIS



Don Luis Barrios Barth, comandante del Cuerpo de Bomberos de la Serena. La institución deberá demoler el edificio que ocupa el Cuartel General...

AMENAZA CAERSE UN CUARTEL DE BOMBAS

LA SERENA, 15.- Una comisión de técnicos examinó los cimientos del edificio que ocupa el Cuartel General...

MENDICIDAD CALLEJERA SE AGRAVA EN S. MIGUEL

SAN MIGUEL, 8.- El problema de la mendicidad callejera cobra cada día más aspectos dolorosos...

FESTEJARON A EDELES RADICALES EN SERENA

LA SERENA, 15.- Se efectuó la manifestación ofrecida por la Asamblea Radical...

UN NUEVO HOSPITAL FUNCIONA EN TALCA

TALCA, 15.- La Universidad Popular de Talca está celebrando sus 15 años de existencia...

FALLECIERON DOS DAMAS DE PUEBLO DE EL MONTE

EL MONTE, 15.- Gran pesar ha causado el fallecimiento de las respetables vecinas señoras Elcira Almaraz de Zufiga...

NUEVO JEFE DE CAMINOS DE MULCHEN HA ASUMIDO

MULCHEN, 14.- Asumió sus funciones de jefe de la Oficina de Caminos el señor Alberto Krüner...

UNIVERSIDAD POPULAR DE TALCA CUMPLIO 15 AÑOS

TALCA, 15.- La Universidad Popular de Talca está celebrando sus 15 años de existencia...

EL MARTES 20 ZARPA EL PETROLERO MAIPO A ESTADOS UNIDOS

Fundado en nuestro puerto se encuentra el petrolero "Maipo" de la Armada Nacional...

ARTICULOS PARA REGALOS

Cerámica, Loza Placa, Cristalería Cuchillería nacional e importada.

DEPOSITO DE FABRICA CREDITOS CASA SONER

Arturo Prat 266

LA ESCUELA DE MINAS DE LA SERENA SERA UNA DE LAS MEJORES DEL PAIS



Don Luis Barrios Barth, comandante del Cuerpo de Bomberos de la Serena. La institución deberá demoler el edificio que ocupa el Cuartel General...

AMENAZA CAERSE UN CUARTEL DE BOMBAS

LA SERENA, 15.- Una comisión de técnicos examinó los cimientos del edificio que ocupa el Cuartel General...

MENDICIDAD CALLEJERA SE AGRAVA EN S. MIGUEL

SAN MIGUEL, 8.- El problema de la mendicidad callejera cobra cada día más aspectos dolorosos...

FESTEJARON A EDELES RADICALES EN SERENA

LA SERENA, 15.- Se efectuó la manifestación ofrecida por la Asamblea Radical...

UN NUEVO HOSPITAL FUNCIONA EN TALCA

TALCA, 15.- La Universidad Popular de Talca está celebrando sus 15 años de existencia...

FALLECIERON DOS DAMAS DE PUEBLO DE EL MONTE

EL MONTE, 15.- Gran pesar ha causado el fallecimiento de las respetables vecinas señoras Elcira Almaraz de Zufiga...

NUEVO JEFE DE CAMINOS DE MULCHEN HA ASUMIDO

MULCHEN, 14.- Asumió sus funciones de jefe de la Oficina de Caminos el señor Alberto Krüner...

UNIVERSIDAD POPULAR DE TALCA CUMPLIO 15 AÑOS

TALCA, 15.- La Universidad Popular de Talca está celebrando sus 15 años de existencia...

EL MARTES 20 ZARPA EL PETROLERO MAIPO A ESTADOS UNIDOS

Fundado en nuestro puerto se encuentra el petrolero "Maipo" de la Armada Nacional...

ARTICULOS PARA REGALOS

Cerámica, Loza Placa, Cristalería Cuchillería nacional e importada.

DEPOSITO DE FABRICA CREDITOS CASA SONER

Arturo Prat 266



exposiciones y conferencias.

**EXPOSICIONES**  
**EXPOSICIÓN MASANA.**— En la Sala del Banco de Chile, la exposición de arte de Masana, se clausurará mañana sábado. Lo mismo ocurrirá en el Palacio La Alhambra.  
**EXPOSICIÓN DE MAESTROS CHILENOS DE DIBUJO.**— La exposición de maestros chilenos de dibujo, en el Ministerio de Educación, y que lleva el nombre de "De Pedro Lira hasta la llegada de Alvarez Sotomayor", se clausurará mañana sábado.  
**EXPOSICIÓN DE MAESTROS CHILENOS DE DIBUJO.**— La exposición de maestros chilenos de dibujo, en el Ministerio de Educación, y que lleva el nombre de "De Pedro Lira hasta la llegada de Alvarez Sotomayor", se clausurará mañana sábado.  
**EXPOSICIÓN DE MAESTROS CHILENOS DE DIBUJO.**— La exposición de maestros chilenos de dibujo, en el Ministerio de Educación, y que lleva el nombre de "De Pedro Lira hasta la llegada de Alvarez Sotomayor", se clausurará mañana sábado.

**CONCIERTOS**  
**CONCIERTO SARGENT.**— Esta tarde, a las 19 horas, en el Teatro Municipal, se presentará por primera vez en Chile el concierto de Sargent, en el programa: Brahms: Obertura Festival Op. 82, en el siguiente programa: Haydn: Sinfonía No. 86, Op. 3.  
**CONCIERTO SARGENT.**— Esta tarde, a las 19 horas, en el Teatro Municipal, se presentará por primera vez en Chile el concierto de Sargent, en el programa: Brahms: Obertura Festival Op. 82, en el siguiente programa: Haydn: Sinfonía No. 86, Op. 3.  
**CONCIERTO SARGENT.**— Esta tarde, a las 19 horas, en el Teatro Municipal, se presentará por primera vez en Chile el concierto de Sargent, en el programa: Brahms: Obertura Festival Op. 82, en el siguiente programa: Haydn: Sinfonía No. 86, Op. 3.

**PARTE DE MATRIMONIOS.**— Circulan los siguientes partes:  
**Benito Suárez Ponce y Olga de la Fuente de Suárez** participan a usted el matrimonio de su hija Liliana con el señor Sergio de Bonadoni Babonfin, y le invita a la ceremonia religiosa que se efectuará en la Parroquia de los RR. PP. Canuchinos de Villa Moderna el jueves 29 de junio a las 17 horas.  
**Valparaíso, junio de 1950**  
**Mauricio de Bonadoni Williams** participa a usted el matrimonio de su hijo Sergio con la señorita Liliana Suárez Niño, y le invita a la ceremonia religiosa que se efectuará en la Parroquia de los RR. PP. Canuchinos de Villa Moderna el jueves 29 de junio a las 17 horas.  
**Valparaíso, junio de 1950**

**Modas SIMON**  
 CON UN PEQUEÑO PIE LE ENTREGAMOS:  
**ABRIGOS ELEGANTES Y SPORT**  
**TRAJES SASTRE VESTIDOS**  
**GRANDES FACILIDADES DE PAGO SIN RECARGO**  
**ARTURO PRAT 260**  
 39. CUADRA ALAMEDA



SEÑORITA ISABEL CONTARDO GERMAIN (Foto Zmirak)

**EN EL CLUB PERUANO.**— Mañana a las 21 horas, tendrá lugar un baile en este Club. Compañía 1581, organizada por la Escuela de Enfermeras de la Universidad de Chile, pro-viaje de estudios. Se invita a los socios y cooperadores del Club.



**In Memoriam.**  
 Ana Miranda P.  
 Mañana sábado 17 de junio, se oficiará una misa en la iglesia del Sagrado Corazón Avda. Bernardo O'Higgins 3132, a las 9 horas, por el eterno descanso de su alma.  
 Ruego asistir a sus parientes a los que fueron sus amigos.  
 Su hija Olga

**AL EXTRANJERO.**— El jueves próximo, en el vapor Copiapó, se dirigirá a Europa don Patricio Irrazaval Lira y su hija señorita María de la Luz Irrazaval Correa.  
 —Se han dirigido a Europa la señora Carmen Pérez de Vidal e hijos; el señor José Patiño y señora María Ignacia Vidal de Patiño.

**LA CASA de las FAJAS**  
**CREDITOS Modeladores**  
 FAJAS Y SOMBREROS MODELOS EXCLUSIVOS  
 St. DOMINGO 1034 OF. A FON. 87930

**SALON Sonia**  
 Ofrece los trabajos más perfectos en tinturas, quedando su cabello de aspecto natural.  
 Permanentes frías garantidas peinados, manicure.  
**HUERFANOS 757**  
 LOCAL 310 TELEFONO 34314

**DIPLOMATICAS.**— El Encargado de Negocios de El Salvador, y señora de Mazzini, ofrecerán un almuerzo en honor del capitán de Ejército de El Salvador, señor Eduardo Casanova Sandoval, y señora Meni de Casanova, con motivo del próximo regreso a su patria.  
 —El jueves próximo, el Excelentísimo Embajador de México y señora de Maples Arce, ofrecerán una comida en la sede de la Embajada, en Apodando a un grupo de periodistas y relaciones sociales.

**Te-canasta.**— La señora Ada Corton de Mazzini, esposa del Encargado de Negocios de El Salvador, ofreció el miércoles pasado, un te-canasta a un grupo de sus relaciones sociales y diplomáticas. Asistieron las siguientes señoras: Carmen de Vega de Hernández Portela, esposa del Embajador de Cuba; Sofía Castañeda de García Montenegro, esposa del Embajador de Guatemala; Aida de Fernández, esposa del Consejero de la Embajada del Ecuador; Teresa Lamadrid de Cruz, esposa del Consejero de la Embajada de Cuba; Mamie de Seng, esposa del Consejero de la Embajada de China; María Uscá de Molina, esposa del Cónsul de Honduras; Marta Cruz de Reinos, esposa del Secretario de la Embajada de Guatemala; Martha Rodríguez de Trebino, esposa del Secretario de la Embajada de Argentina; Ximena Campos de Reitze, esposa del Secretario de la Embajada de Bolivia; María Elodia de Portela, esposa del Secretario de la Embajada Argentina; Chita Madrid de Cañas Flores; Eugenia Matte de Montes; Meni de Casanova; Iris Lacks de Correa y Rosa Mackenna de Dietmer.

**COMIDA DE ANIVERSARIO.**— El miércoles próximo se llevará a efecto en los salones de la Confeitería Goyecas, la comida que han organizado los ex alumnos con motivo del aniversario del Colegio "San Luis" de Antofagasta. Las adhesiones se reciben en la caja de este establecimiento.

**TE.**— Al té ofrecido en su residencia de la Avenida Pedro de Valdivia, por la señora Laura Neuhaus de Campos, asistieron las siguientes señoras:  
 Rosa Moreyra de Miró Quesada, Nelly Carol de Lereña, Raquel Montagne de Fernández Puyo, Emma Rámila de Merry del Val, Luisa Larrazabal de Sutil, Emma Agüero de Silva Neves, Ida Terpelle de Gelch, Juanita Izquierdo de Riveros, Luz Ocampo de Sánchez, Felicitas Neuhaus de Aguirre Sayago, María Victoria Izquierdo de Armand, Ximena Campos de Reitze, Julia Saavedra de Undurraga, María Campos de Correa, Elena Huneus de Lindholm, Adriana Bustos de Reitze, Luisa Wulff de Darriel, Eugenia Berisso de Izquierdo, María C. de González Lira Anita Oliva de Illanes, Filomena Toro de Matutana, Lily Michon de Olliva, Ena Aguirre de Ruiz Tagle, Olga Vareas de Silva

**MATRIMONIO CONCERTADO.**— Ha quedado concertado el matrimonio de la señorita Elena Cruzat Ossa con el señor Jaime Sotomayor del Solar.  
 Hizo la visita de estilo la señora Filomena del Solar de Sotomayor.

**NACIMIENTOS.**— Ha nacido en la Clínica Central, una hija del señor Alberto Binyons Werner y de la señora Lucía Arancibia de Binyons.  
 —Ha nacido un hijo del señor Augusto Lutz Urzúa y de la señora Olga Herrera de Lutz.

**Mariomela**  
 Ofrece su distinguida confección:  
**ABRIGOS, VESTIDOS, TRAJES DE NOVIA, LENCERÍA FINA, SOMBREROS**  
 Se reciben hechuras y confecciones.  
 TELEFONO 35173  
**Miraflores 197**

**CAMPEONATO MUNDIAL DE FOOT-BALL en RIO de JANEIRO**

*Excursion de Lujo \$20.900.*

PAN-AM-TUR tiene todo organizado para que usted disfrute del viaje pagando solamente \$ 20.900.— que comprende:

1. Viaje en avión, de ida y vuelta.
2. Cuatro días de alojamiento en el lujoso Hotel Claridge, de Buenos Aires, incluyendo propinas e impuestos legales.
3. Doce días en el Gran Hotel LUXOR situado en la más bella de las playas, COPACABANA, en Rio de Janeiro, incluyendo desayuno, almuerzo, comida, propinas e impuestos legales.
4. Se incluyen cuatro entradas a tribuna, para presenciar los encuentros que más interesen a los pasajeros.
5. Atención permanente, por personal especializado, en Buenos Aires y Rio de Janeiro.

**PAN-AM-TUR**  
 TURISMO-CAMBIO-AGUSTINAS 943 FON. 34478  
 FRETE B. ESPAÑOL

**CAMIONETAS INTERNATIONAL**  
 LINEA "L" 1950  
 TOTALMENTE NUEVAS

EXHIBICION EN NUESTRA SALA DE VENTAS  
**MORANDE 402**  
**A.C. SAAVEDRA BENARD**  
 DISTRIBUIDORES EXCLUSIVOS

**RETRATOS BRY**  
 AHUMADA 131-OF. 308  
 FON. 89431  
 ALTOS DEL Waldorf  
 Atención de 3 a 8 p.m.

**FABRICA DE LAMPARAS Alex**  
 OFRECEN: Últimas creaciones en lámparas de cristal y estilo. Transformaciones y arreglos en general.  
 Visite nuestra exposición o llame al FON. 61879  
**ARTURO PRAT 824**

**FRAZADAS**

1 plaza lana gris, celegia	140
1 1/2 plaza lana gris superior	185
1 plaza fina lana, 4 colores	340
1 1/2 plaza FRAZADA MILITAR	490
1 1/2 p. doble faz, varios colores	490

RETAZOS DE FRAZADAS — CHAQUONES — MOUFLO LIENZOS — CREAS Y TOALLAS  
 Dep. Soc. Bellavista de Puente Alto frente a Coquimbo 12 cuatras de 10 de Julio  
**VICUÑA MACKENNA 888**

**Por Liquidación de Fábrica**  
 VENDEMOS A PRECIOS REBAJADOS  
**PILOTOS PARA SEÑORAS**, en varios colores.  
**IMPERMEABLES PARA HOMBRES**  
**CAPAS DE GOMA** para niños.  
 A MAYORISTAS PRECIOS ESPECIALES  
**FABRICA**  
**HUERFANOS 630 — TELEFONO 33202**

**RAUL GARDY** **ESTHER SORE**

Dos altos exponentes de nuestro folklore que animan los shows de la noche, y que se presentan en las siguientes horas:  
 21.45 y 22.45 horas

**ALMUERZO DE HOY**  
 \* CHOROS EN SALSA VERDE.  
 \* CAZUELA DE AVE.  
 \* MILANESA TABERNA O FILETE CHAMPIGNON  
 \* POSTRE: PEACHE MELBA.  
 \* CAFE

**CUBIERTO \$ 60.—**

GRAN SURTIDO EN MARISCOS DE TODAS CLASES. ESPECIALMENTE LOCOS LANGOSTAS, CHOROS etc

**TABERNA CAPRI**  
**LOS MAS EXQUISITOS PLATOS Y EL MEJOR AMBIENTE PARA GUSTARLOS**  
**SAN ANTONIO 557 • FON. 3113**  
 ORGANIZACION NACIONAL HOTELERA S. A.

NOTICIAS DE AMERICA LATINA

ARGENTINA
BUENOS AIRES, 15. (UP.) - Fuentes informadas dijeron que como resultado de las recientes conversaciones...

BUENOS AIRES, 15. (UP.) - A las 8.20 A. M. se registró la temperatura más baja de este año con ocho décimas de grado...

BUENOS AIRES, 15. (UP.) - Hoy se inició un nuevo horario de trabajo en la administración pública y bancos...

BUENOS AIRES, 15. (UP.) - Falleció el director de orquesta Enrique Lorez, quien tuvo una intensa actuación en los medios artísticos del país...

BRASIL
PETROPOLIS, Brasil, 15. (UP.) - Quedó clausurada la Conferencia Latinoamericana de Nutrición...

PORTO ALEGRE, Brasil, 15. (UP.) - El consúl de Chile en esta ciudad presentó una enérgica protesta a las autoridades locales...

COLOMBIA
CALI, 15. (UP.) - Falleció el doctor Pablo Borrero Ayerbe, de 86 años, quien fué fundador del diario "El Pacifico"...

BOGOTA, 15. (UP.) - A consecuencia del severo invierno, el matutino "El Siglo" anuncia que se vio obligado a establecer un "puente aéreo" para asegurar el abastecimiento de papel...

URUGUAY
MONTEVIDEO, 15. (UP.) - Ha sido declarado huésped oficial el Gobierno del Ministerio de Relaciones Exteriores de El Salvador...

ARGENTINA CLAUSURO CONSULADO EN PRAGA
BUENOS AIRES, 15. (UP.) - El Gobierno creó una sección consular en la Legación en Checoslovaquia...

HOY SE INAUGURA ESTADIO MUNICIPAL DE RIO DE JANEIRO
RIO DE JANEIRO, 15 (UP.) - Con una ceremonia que se realizó a las 9 A. M., con la asistencia del Presidente Dutra...

CEMENTO POLPAICO
Arquitectos-Constructores
Ventas desde 20 sacos puestas a DOMICILIO al precio oficial...

ESTANTES CAMAS
10 MESES PLAZO.
CASA BRONCELAN
San PABLO 2715

NEBULIZACIONES A DOMICILIO
Ultrafina Luz Ultra Violeta
Caracteres e Inyecciones en general...

MARQUESAS CROMADAS
CREDITOS SIN PIE
METALUX MONJITAS 843 ENTREPISO

CASIMIRES "OVEJA"
GRAN SURTIDO A PRECIOS REBAJADOS
Marcelo Uranga
COMPANIA 1291 - Of. 214

RELOJERIA Y JOYERIA ITALIANA
ALAMEDA 982 TEL: 80474
RELOJES SUIZOS las mejores marcas...

RELOJERIA ITALIANA
ALAMEDA 982 TEL: 80474
RELOJES SUIZOS las mejores marcas...

RELOJERIA ITALIANA
ALAMEDA 982 TEL: 80474
RELOJES SUIZOS las mejores marcas...

RELOJERIA ITALIANA
ALAMEDA 982 TEL: 80474
RELOJES SUIZOS las mejores marcas...

Chile recibirá 30.000 cabezas de ganado vacuno argentino

ES EL PRIMER RESULTADO QUE LOGRO LA MISION CHILENA EN BUENOS AIRES

BUENOS AIRES, 15. (UP.) - Chile recibirá en los meses que faltan para terminar este año, una cuota de 30.000 cabezas de ganado vacuno para el consumo en el centro del país y otra de 24.000 cabezas para el consumo en el norte...

PERU MODIFICA LEY ELECTORAL
LIMA 15. (U. P.) - El Gobierno ha expedido un decreto-ley que deroga otro decreto-ley, que establece que el Jurado Nacional de Elecciones solo inscribirá tantas listas de candidatos parlamentarios...

SAO PAULO, 15 (UP.) - El Gobernador del Estado de Sao Paulo, Achemar de Barros, proclamó la candidatura del ex presidente Getulio Vargas, para la Presidencia de la República...

SOFOCADA LA...
(De la 1.ª Página)
varias zonas de la población del aeropuerto y radioemisoras. Grupos armados irrumpieron en el casino militar causando destrozos...

COMUNICADO OFICIAL
El comunicado del Gobierno, expedido en las primeras horas de esta mañana, dice: "Los graves desórdenes registrados ayer en Arequipa, donde la normalidad ha quedado completamente restablecida..."

LISTA DE BAJAS PROPORCIONA EL GOBIERNO
LIMA, 15 (UP.) - El Gobierno anunció oficialmente que en la lucha librada en Arequipa, para sofocar la revolución, hubo ocho muertos y veinte heridos de las filas del Ejército...

COMUNICADO OFICIAL
El comunicado del Gobierno, expedido en las primeras horas de esta mañana, dice: "Los graves desórdenes registrados ayer en Arequipa, donde la normalidad ha quedado completamente restablecida..."

COMUNICADO OFICIAL
El comunicado del Gobierno, expedido en las primeras horas de esta mañana, dice: "Los graves desórdenes registrados ayer en Arequipa, donde la normalidad ha quedado completamente restablecida..."

COMUNICADO OFICIAL
El comunicado del Gobierno, expedido en las primeras horas de esta mañana, dice: "Los graves desórdenes registrados ayer en Arequipa, donde la normalidad ha quedado completamente restablecida..."

COMUNICADO OFICIAL
El comunicado del Gobierno, expedido en las primeras horas de esta mañana, dice: "Los graves desórdenes registrados ayer en Arequipa, donde la normalidad ha quedado completamente restablecida..."

COMUNICADO OFICIAL
El comunicado del Gobierno, expedido en las primeras horas de esta mañana, dice: "Los graves desórdenes registrados ayer en Arequipa, donde la normalidad ha quedado completamente restablecida..."

COMUNICADO OFICIAL
El comunicado del Gobierno, expedido en las primeras horas de esta mañana, dice: "Los graves desórdenes registrados ayer en Arequipa, donde la normalidad ha quedado completamente restablecida..."

COMUNICADO OFICIAL
El comunicado del Gobierno, expedido en las primeras horas de esta mañana, dice: "Los graves desórdenes registrados ayer en Arequipa, donde la normalidad ha quedado completamente restablecida..."

COMUNICADO OFICIAL
El comunicado del Gobierno, expedido en las primeras horas de esta mañana, dice: "Los graves desórdenes registrados ayer en Arequipa, donde la normalidad ha quedado completamente restablecida..."

COMUNICADO OFICIAL
El comunicado del Gobierno, expedido en las primeras horas de esta mañana, dice: "Los graves desórdenes registrados ayer en Arequipa, donde la normalidad ha quedado completamente restablecida..."

COMUNICADO OFICIAL
El comunicado del Gobierno, expedido en las primeras horas de esta mañana, dice: "Los graves desórdenes registrados ayer en Arequipa, donde la normalidad ha quedado completamente restablecida..."

COMUNICADO OFICIAL
El comunicado del Gobierno, expedido en las primeras horas de esta mañana, dice: "Los graves desórdenes registrados ayer en Arequipa, donde la normalidad ha quedado completamente restablecida..."

COMUNICADO OFICIAL
El comunicado del Gobierno, expedido en las primeras horas de esta mañana, dice: "Los graves desórdenes registrados ayer en Arequipa, donde la normalidad ha quedado completamente restablecida..."

COMUNICADO OFICIAL
El comunicado del Gobierno, expedido en las primeras horas de esta mañana, dice: "Los graves desórdenes registrados ayer en Arequipa, donde la normalidad ha quedado completamente restablecida..."

COMUNICADO OFICIAL
El comunicado del Gobierno, expedido en las primeras horas de esta mañana, dice: "Los graves desórdenes registrados ayer en Arequipa, donde la normalidad ha quedado completamente restablecida..."

GETULIO VARGAS ES CANDIDATO A LA PRESIDENCIA

SAO PAULO, 15 (UP.) - El Gobernador del Estado de Sao Paulo, Achemar de Barros, proclamó la candidatura del ex presidente Getulio Vargas, para la Presidencia de la República...

SAO PAULO, 15 (UP.) - El Gobernador del Estado de Sao Paulo, Achemar de Barros, proclamó la candidatura del ex presidente Getulio Vargas, para la Presidencia de la República...

SAO PAULO, 15 (UP.) - El Gobernador del Estado de Sao Paulo, Achemar de Barros, proclamó la candidatura del ex presidente Getulio Vargas, para la Presidencia de la República...

SAO PAULO, 15 (UP.) - El Gobernador del Estado de Sao Paulo, Achemar de Barros, proclamó la candidatura del ex presidente Getulio Vargas, para la Presidencia de la República...

SAO PAULO, 15 (UP.) - El Gobernador del Estado de Sao Paulo, Achemar de Barros, proclamó la candidatura del ex presidente Getulio Vargas, para la Presidencia de la República...

SAO PAULO, 15 (UP.) - El Gobernador del Estado de Sao Paulo, Achemar de Barros, proclamó la candidatura del ex presidente Getulio Vargas, para la Presidencia de la República...

SAO PAULO, 15 (UP.) - El Gobernador del Estado de Sao Paulo, Achemar de Barros, proclamó la candidatura del ex presidente Getulio Vargas, para la Presidencia de la República...

SAO PAULO, 15 (UP.) - El Gobernador del Estado de Sao Paulo, Achemar de Barros, proclamó la candidatura del ex presidente Getulio Vargas, para la Presidencia de la República...

SAO PAULO, 15 (UP.) - El Gobernador del Estado de Sao Paulo, Achemar de Barros, proclamó la candidatura del ex presidente Getulio Vargas, para la Presidencia de la República...

SAO PAULO, 15 (UP.) - El Gobernador del Estado de Sao Paulo, Achemar de Barros, proclamó la candidatura del ex presidente Getulio Vargas, para la Presidencia de la República...

SAO PAULO, 15 (UP.) - El Gobernador del Estado de Sao Paulo, Achemar de Barros, proclamó la candidatura del ex presidente Getulio Vargas, para la Presidencia de la República...

SAO PAULO, 15 (UP.) - El Gobernador del Estado de Sao Paulo, Achemar de Barros, proclamó la candidatura del ex presidente Getulio Vargas, para la Presidencia de la República...

SAO PAULO, 15 (UP.) - El Gobernador del Estado de Sao Paulo, Achemar de Barros, proclamó la candidatura del ex presidente Getulio Vargas, para la Presidencia de la República...

SAO PAULO, 15 (UP.) - El Gobernador del Estado de Sao Paulo, Achemar de Barros, proclamó la candidatura del ex presidente Getulio Vargas, para la Presidencia de la República...

SAO PAULO, 15 (UP.) - El Gobernador del Estado de Sao Paulo, Achemar de Barros, proclamó la candidatura del ex presidente Getulio Vargas, para la Presidencia de la República...

SAO PAULO, 15 (UP.) - El Gobernador del Estado de Sao Paulo, Achemar de Barros, proclamó la candidatura del ex presidente Getulio Vargas, para la Presidencia de la República...

SAO PAULO, 15 (UP.) - El Gobernador del Estado de Sao Paulo, Achemar de Barros, proclamó la candidatura del ex presidente Getulio Vargas, para la Presidencia de la República...

SAO PAULO, 15 (UP.) - El Gobernador del Estado de Sao Paulo, Achemar de Barros, proclamó la candidatura del ex presidente Getulio Vargas, para la Presidencia de la República...

SAO PAULO, 15 (UP.) - El Gobernador del Estado de Sao Paulo, Achemar de Barros, proclamó la candidatura del ex presidente Getulio Vargas, para la Presidencia de la República...

SAVOLD PELEARA POR EL TITULO MUNDIAL CON CHARLES O LOUIS

NEW YORK, 15 (UP.) - Jim Norris, presidente del Club Internacional de Boxeo, dijo que tratará de aclarar la confusa situación existente en la categoría de peso pesado, concertando una pelea por el título que se celebrará en el Yankee Stadium, en septiembre con Lee Savold...

LA PAZ, 15 (UP.) - El Embajador de Perú en esta capital, señor Oscar Grau, declaró a la United Press que ha recibido instrucciones de su Gobierno de formular una revuelta de Arequipa...

LA PAZ, 15 (UP.) - El Embajador de Perú en esta capital, señor Oscar Grau, declaró a la United Press que ha recibido instrucciones de su Gobierno de formular una revuelta de Arequipa...

LA PAZ, 15 (UP.) - El Embajador de Perú en esta capital, señor Oscar Grau, declaró a la United Press que ha recibido instrucciones de su Gobierno de formular una revuelta de Arequipa...

LA PAZ, 15 (UP.) - El Embajador de Perú en esta capital, señor Oscar Grau, declaró a la United Press que ha recibido instrucciones de su Gobierno de formular una revuelta de Arequipa...

LA PAZ, 15 (UP.) - El Embajador de Perú en esta capital, señor Oscar Grau, declaró a la United Press que ha recibido instrucciones de su Gobierno de formular una revuelta de Arequipa...

LA PAZ, 15 (UP.) - El Embajador de Perú en esta capital, señor Oscar Grau, declaró a la United Press que ha recibido instrucciones de su Gobierno de formular una revuelta de Arequipa...

LA PAZ, 15 (UP.) - El Embajador de Perú en esta capital, señor Oscar Grau, declaró a la United Press que ha recibido instrucciones de su Gobierno de formular una revuelta de Arequipa...

LA PAZ, 15 (UP.) - El Embajador de Perú en esta capital, señor Oscar Grau, declaró a la United Press que ha recibido instrucciones de su Gobierno de formular una revuelta de Arequipa...

LA PAZ, 15 (UP.) - El Embajador de Perú en esta capital, señor Oscar Grau, declaró a la United Press que ha recibido instrucciones de su Gobierno de formular una revuelta de Arequipa...

LA PAZ, 15 (UP.) - El Embajador de Perú en esta capital, señor Oscar Grau, declaró a la United Press que ha recibido instrucciones de su Gobierno de formular una revuelta de Arequipa...

LA PAZ, 15 (UP.) - El Embajador de Perú en esta capital, señor Oscar Grau, declaró a la United Press que ha recibido instrucciones de su Gobierno de formular una revuelta de Arequipa...

LA PAZ, 15 (UP.) - El Embajador de Perú en esta capital, señor Oscar Grau, declaró a la United Press que ha recibido instrucciones de su Gobierno de formular una revuelta de Arequipa...

LA PAZ, 15 (UP.) - El Embajador de Perú en esta capital, señor Oscar Grau, declaró a la United Press que ha recibido instrucciones de su Gobierno de formular una revuelta de Arequipa...

LA PAZ, 15 (UP.) - El Embajador de Perú en esta capital, señor Oscar Grau, declaró a la United Press que ha recibido instrucciones de su Gobierno de formular una revuelta de Arequipa...

LA PAZ, 15 (UP.) - El Embajador de Perú en esta capital, señor Oscar Grau, declaró a la United Press que ha recibido instrucciones de su Gobierno de formular una revuelta de Arequipa...

LA PAZ, 15 (UP.) - El Embajador de Perú en esta capital, señor Oscar Grau, declaró a la United Press que ha recibido instrucciones de su Gobierno de formular una revuelta de Arequipa...

LA PAZ, 15 (UP.) - El Embajador de Perú en esta capital, señor Oscar Grau, declaró a la United Press que ha recibido instrucciones de su Gobierno de formular una revuelta de Arequipa...

LA PAZ, 15 (UP.) - El Embajador de Perú en esta capital, señor Oscar Grau, declaró a la United Press que ha recibido instrucciones de su Gobierno de formular una revuelta de Arequipa...

LA PAZ, 15 (UP.) - El Embajador de Perú en esta capital, señor Oscar Grau, declaró a la United Press que ha recibido instrucciones de su Gobierno de formular una revuelta de Arequipa...

PERIODO TERMINA EN

BOGOTA, 15. - Se celebró el día de la División y posteriormente se celebró el día de la División y posteriormente se celebró el día de la División...

BOGOTA, 15. - Se celebró el día de la División y posteriormente se celebró el día de la División y posteriormente se celebró el día de la División...

BOGOTA, 15. - Se celebró el día de la División y posteriormente se celebró el día de la División y posteriormente se celebró el día de la División...

BOGOTA, 15. - Se celebró el día de la División y posteriormente se celebró el día de la División y posteriormente se celebró el día de la División...

BOGOTA, 15. - Se celebró el día de la División y posteriormente se celebró el día de la División y posteriormente se celebró el día de la División...

BOGOTA, 15. - Se celebró el día de la División y posteriormente se celebró el día de la División y posteriormente se celebró el día de la División...

BOGOTA, 15. - Se celebró el día de la División y posteriormente se celebró el día de la División y posteriormente se celebró el día de la División...

BOGOTA, 15. - Se celebró el día de la División y posteriormente se celebró el día de la División y posteriormente se celebró el día de la División...

BOGOTA, 15. - Se celebró el día de la División y posteriormente se celebró el día de la División y posteriormente se celebró el día de la División...

BOGOTA, 15. - Se celebró el día de la División y posteriormente se celebró el día de la División y posteriormente se celebró el día de la División...

BOGOTA, 15. - Se celebró el día de la División y posteriormente se celebró el día de la División y posteriormente se celebró el día de la División...

BOGOTA, 15. - Se celebró el día de la División y posteriormente se celebró el día de la División y posteriormente se celebró el día de la División...

BOGOTA, 15. - Se celebró el día de la División y posteriormente se celebró el día de la División y posteriormente se celebró el día de la División...

BOGOTA, 15. - Se celebró el día de la División y posteriormente se celebró el día de la División y posteriormente se celebró el día de la División...

BOGOTA, 15. - Se celebró el día de la División y posteriormente se celebró el día de la División y posteriormente se celebró el día de la División...

BOGOTA, 15. - Se celebró el día de la División y posteriormente se celebró el día de la División y posteriormente se celebró el día de la División...

BOGOTA, 15. - Se celebró el día de la División y posteriormente se celebró el día de la División y posteriormente se celebró el día de la División...

BOGOTA, 15. - Se celebró el día de la División y posteriormente se celebró el día de la División y posteriormente se celebró el día de la División...

### Nacionalistas atacarán puertos, aeródromos y bases militares de los comunistas chinos

#### Reanudarán ataques a Shanghai y Cantón

TAIPEI (Formosa, 15.—(UP).— (Por Robert Miller).— Los nacionalistas chinos indicaron que se proponen librar una guerra aérea "total", al anunciar que todos los puertos, aeródromos y bases militares en poder de los comunistas serán atacados intensamente.

La orden dada ayer a todos los buques neutrales de que se abstengan de navegar hacia los puertos bloqueados, fué interpretada aquí como una señal de que los nacionalistas se proponen reanudar los ataques aéreos a Shanghai y Cantón. Esos ataques cesaron repentinamente cuando varios cazas de retropropulsión soviéticos aparecieron en la zona de Shanghai.

Un portavoz de la Fuerza Aérea nacionalista indicó que éstos consideran todavía "bloqueados" a todos los puertos en poder de los comunistas, y dijo que cualquier barco — chino, norteamericano, británico o de cualquiera otra nacionalidad — que sea encontrado en aguas comunistas, será bombardeado.

Se cree que la advertencia está dirigida principalmente a las compañías de navegación de Hong Kong que han estado anunciando un "servicio de transporte regular" entre esta colonia británica y Shanghai.

Una información procedente de Washington dice que el Departamento de Estado pidió a los nacionalistas que suspendieran el bombardeo de Shanghai por "motivos humanitarios". No obstante, oficiales de la Fuerza Aérea nacionalista declararon que se está librando una guerra total, y que es probable que los comunistas obligarían a no atender la petición norteamericana y a reanudar el bombardeo estratégico a los puertos rojos.

Los nacionalistas también dijeron que las empresas navieras neutrales, especialmente británicas, han desconocido las repetidas advertencias de que no traten de burlar el bloqueo. El Gobierno de Chiang Kai-shek dijo que no tenía otra alternativa que la de reanudar los ataques a los buques que "ayuden" a los comunistas.

#### CAYO UN AVION EN ARGELIA: MUERTOS

CONSTANTINE (Argelia, 15 (UP).— Tres personas murieron anoche, como consecuencia de las heridas sufridas al estrellarse el avión Fairchild en que viajaban, en los momentos de tomar altura. El piloto y dos pasajeros fueron sacados con vida de los restos del avión, pero murieron cuando eran conducidos al hospital. Se informó que un tercer pasajero resultó gravemente herido.



### COMPRO CASA

Por Caja Ferroviarias OFERTAS:  
**FONO 96043**  
PREFIERO TRASPASO

### VIÑA CASA BLANCA

Los vinos que saben mejor a los que saben de vinos

#### SE DIVORCIO PORQUE ELLA QUISO SENTARSE SOBRE SUS RODILLAS

CHICAGO, 15 (U. P.) — La señora Esther Mourad, de 36 años de edad, obtuvo el divorcio después de haber declarado ante el juez que su marido, Arthur, de 38 años, la arrojó violentamente al suelo cuando ella trató de sentarse sobre sus rodillas. La señora Esther Mourad pesa ochenta kilos.

#### 5 MINEROS ATRAPADOS EN UNA MINA EN CANADA

CARDOMIN (Alberta, Canadá), 15.— (UP).— Cinco mineros quedaron atrapados al derrumbarse una sección de una mina, debido a la presión de aguas de inundación. El personal de un tren de emergencia en Edson 100 kilómetros al norte, trae ayuda para los obreros.

Las aguas del río McLeod, fuera de madre, han inundado las casas en la pequeña localidad de Leyland, al otro lado del río desde aquí y se llevaron el puente.

Los mineros atrapados trabajaban en una mina de carbón de la Cardomin Coal Mines Company.

#### SE INSINUA GUERRA ANTIFRANCESA EN ZONA DE INDOCHINA

HONGKONG, 15 (U. P.) — La Radio de Pekín insinúa que la guerra antifrancesa de Ho Chi-minh en la Indochina, será intensificada.

La radioemisora citando a la agencia noticiosa de Vietnam, anunció la formación del Frente Nacional Unido y de un Comité Nacional de Liberación en Cambodia, protectorado autónomo de Indochina meridional. Dijo que Ton Duchang, presidente interino del Comité Permanente de la Asamblea Nacional de Vietnam, envió un mensaje de saludo a las dos organizaciones, declarando que los pueblos de Vietnam y Cambodia desearían cooperar a la expulsión del "enemigo común: el colonialismo francés".

Recientes informaciones recibidas de la capital de Cambodia Phnompheh, decían que tropas de Ho se infiltraron en Cambodia y abrieron la ruta por la cual

#### PELIGRO PARA LAS CABELLERAS DE LAS MUJERES, ADVIERTEN

CLEVELAND (Ohio), 15 (U. P.) — Las mujeres que se cortan el pelo demasiado corto pueden quedar peladas en poco tiempo, según la advertencia formulada por un famoso peinador de Nueva York.

Robert Fiance ha dicho que el corte exagerado de los cabellos en el sexo bello ha llegado al euro cabelludo y va no puede pasar más allá. Ha dicho que la mujer con el pelo corto dependerá cada día menos de la peineta o de la escobilla, y que, en cambio, usará sus dedos como rastrojo en su cabellera. Eso, según dice Fiance, produce la calvicie.

Fiance ha revelado que la mujer corriente gasta alrededor de 600 horas de su vida bajo el secador en un salón y tiene más o menos 100.000 pelos en su cabeza.

Se hace el contrabando de armas desde el vecino Siam.

Informaciones francesas decían que tres mil soldados de Ho ocuparon una amplia zona en la parte septentrional de Cambodia.

### OTRO AVION SE ESTRELLÓ EN EL GOLFO PERSICO CON 42 PASAJEROS

ISLA BAHREIN, Golfo Pérsico, 15.— (UP).— Un avión Skymaster de la Air France, que llevaba 52 personas, se estrelló en el Golfo Pérsico casi en el mismo lugar donde hace dos días sufrió un accidente trágico otro avión de la misma empresa. En el desastre de hoy perecieron por lo menos, 25 personas.

Trece personas fueron rescatadas de las aguas con la ayuda de un helicóptero y barcos y otras 14 han desaparecido. En el primer accidente perecieron 47 personas y se teme que el total de muertos en ambos desastres alcance a ochenta y seis.

Las autoridades no descartan la posibilidad de que el accidente se debió a un acto de sabotaje y no abrican la esperanza de hallar más sobrevivientes, pese a que los aviones continuaron explorando el lugar hasta que la obscuridad de la noche los obligó a suspender la tarea.

Empleados de la Air France en Saigón informaron que los accidentes quizá han sido causados por "una incorrecta información para el aterrizaje transmitida desde la torre de control de Bayr". La empresa ha ordenado que peritos examinen los dos aviones que sufrieron accidentes para determinar si hubo sabotaje.

### RECTOR DE UNIVERSIDAD DE PUERTO RICO ALUDE A DICTADURAS AMERICANAS

NUEVA YORK, 15.— (UP).— Jaime Benítez, Rector de la Universidad de Puerto Rico, declaró que "los préstamos" y las concesiones especiales hechas a los dictadores y Juntas Militares en América Latina, constituyen un expediente peligroso para lograr la solidaridad del hemisferio.

Agregó que tales medidas "tienen un efecto desmoralizador sobre la convivencia democrática".

En un discurso pronunciado en las ceremonias de graduación en el "City College" de Nueva York, Benítez dijo que la mejor política exterior de Estados Unidos consistiría en una democracia activa interna y en ayudar abiertamente en el extranjero a aquellas situaciones que conducan hacia la democracia.

### ESTILOS QUE SE CARACTERIZAN POR LA FINEZA DE SUS LINEAS

su terreno, desde \$ 250.000.—

CONSULTENOS:

STRUCTORA PATRIMONIAL Cia. Ltda.  
EN VALPARAISO: SERRANO 376  
TELÉFONOS 1175-02 703

### TOMATES en INVIERNO

SABROSÍSIMA RÁPIDA ECONÓMICA

POMAROLA CAROZZI la reina de las salsas de tomates, para preparar auténticos fideos "a la italiana".

No la confunda: HAY UNA SOLA POMAROLA CAROZZI Tomates de la última cosecha!

# EL ALZA DE LA GASOLINA

Hemos sostenido que las informaciones proporcionadas al señor Ministro de Hacienda, para incluir en el proyecto económico un impuesto indirecto de \$ 2.50 por litro de gasolina, no denotan un estudio minucioso de los efectos que este impuesto tendrá sobre los transportes de los principales e indispensables artículos de primera necesidad y de consumo diario.

Habría conveniencia, a fin de orientar debidamente a la opinión pública, en dar a conocer el cálculo del aumento que el alza de la gasolina hará experimentar en el precio de venta de los siguientes artículos, transportados casi en su totalidad, por camiones:

- ### ARTICULOS DE CONSUMO DIARIO:
- |           |                |                 |                |
|-----------|----------------|-----------------|----------------|
| LECHE     | CARBON VEGETAL | ARENA           | CANERIAS       |
| VERDURA   | FRUTAS         | LADRILLOS       | CAL            |
| CARNE     | PAPAS          | RIPIO Y PIEDRAS | YESO           |
| CEREALES  | MADERAS        | PIEDRA          | VIDRIOS        |
| LEGUMBRES | CEMENTO        | TECHUMBRE       | CERRAJERIA     |
| LEÑA      |                |                 | PINTURAS, etc. |

Reconocemos la sana intención que anima al señor Ministro de Hacienda, pero estimamos que talvez no ha sido debidamente apreciada la influencia que sobre los rubros señalados y otros también vitales, tendrá necesariamente un impuesto de un cincuenta por ciento sobre el precio del combustible de nuestros vehículos motorizados. Piénsese en que este gravamen tendrá que renercutir sobre todos los consumidores, así sean éstos de la Administración Pública o simples particulares. Involuntariamente la aplicación del impuesto sobre la gasolina, en la forma proyectada, influirá en el desarrollo de nuestro programa caminero, y de consiguiente, no favorecerá el abaratamiento de la vida, pese a los esfuerzos del propio Gobierno. En realidad, la medida vendrá a conspirar contra quienes propugnan, como el señor Ministro de Hacienda, el establecimiento de mejores condiciones de vida en el país.

De ahí, pues, que pidamos conocer más a fondo los estudios que se hayan podido realizar en justificación del impuesto indirecto que comentamos. Hay setenta mil hombres trabajando en la industria de los transportes motorizados, y también deben ser escuchados cuando se trata de resolver materias de tanta importancia para Chile entero.

### SINDICATO PROFESIONAL DE DUEÑOS DE CAMIONES. ASOCIACION NACIONAL DE DUEÑOS DE CAMIONES (CHILE).

## MEJORES CAMINOS PARA ABARATAR TRANSPORTES



LA NACION IRA AL CAMPEONATO MUNDIAL

LA NACION, el "diario de los deportistas", estará junto a los por rara coincidencia, será adversario de dos de las potencias más cotizadas en el mundo entero. Como se sabe, nuestro seleccionado por sorteo, tendrá que enfrentarse a Inglaterra, España y Estados Unidos, en ese mismo orden.

El Consejo de la Empresa Periodística LA NACION S. A., que preside don Ramón Cortés Ponce, acordó en su última reunión designar como Enviado Especial del "diario de los deportistas" al Campeonato del Mundo, al Jefe de la Sección Deportes, señor Pedro Gajardo Ceballos, quien, anteriormente, ya ha cumplido igual misión en los Torneos Sudamericanos efectuados en Argentina, en 1947, y en Ecuador, en 1948. El señor Gajardo partirá a Brasil por vía Pan-Am-Tur, el martes próximo, en avión LAN que sale a las 9 horas de Los Cerrillos.

En esta oportunidad recibirán sus estímulos los clubes que ocuparon los quince primeros lugares en primera división, y los primeros diez lugares en segunda división. Como es sabido, en esta competencia se disputaban valiosos trofeos sobresaliendo los siguientes: gran copa Champion y quince equipos completos para el equipo campeón, que resultó ser el Deportivo Nacional Buites. Este premio fue donado por la Casa de Abitaculos Deportivos Sederap, de don Atilio Parédes. El segundo premio obsequiado por el presidente del Club Santiago Morning, señor Humberto Agüero Quiroz, se lo adjudicó el Club Estrella de Quinta, conjuntamente con 16 copias donadas por la comisión organizadora. El tercer puesto fue ocupado por el Club Deportivo Cerámica, de Carrascal, adjudicándose la gran copa diario de los deportistas LA NACION. El cuarto lugar lo ocupó el Población Carrera y le corresponde el trofeo Santiago Morning. En los demás puestos serán entregados valiosos premios donados por prestigiosos dirigentes e instituciones. En esta ocasión serán condecorados con medallas al mérito deportivo los presidentes de todos los clubes que exhiben premios, como asimismo algunos delegados y árbitros. El baile será amenizado por dos orquestas típica y jazz y serán dirigidas por el maestro Eduardo Cienfuegos.

En los Torneos Sudamericanos efectuados en Argentina, en 1947, y en Ecuador, en 1948. El señor Gajardo partirá a Brasil por vía Pan-Am-Tur, el martes próximo, en avión LAN que sale a las 9 horas de Los Cerrillos.

VAN ROBLEDRO Y EL SELECCIONADO

TRES ARQUEROS EN EL TEAM ITALIANO



EL DOMINGO, SU ULTIMO PARTIDO

La última oportunidad de ver al Seleccionado Nacional tendrán pasado mañana los aficionados locales, en su encuentro de despedida de las canchas chilenas, antes de dirigirse a Río de Janeiro para actuar en el Campeonato Mundial de Fútbol que se realizará a partir del 24 del presente. El rival de la Selección será un cuadro formado a base de los mejores elementos de los clubes Magallanes, Audax Italiano y Santiago, finalistas de la Copa "Carlos Varela". Este conjunto realizó ayer su último entrenamiento y demostró bastante entendimiento y coordinación.

Motivo de especial interés será también la despedida del crack Jorge Robledo, astro en el fútbol inglés, que regresa a Londres desde el mismo Río de Janeiro, y que por ende cumple su última presentación. El público le tributará un merecido homenaje a quien supo maravillarnos con una calidad excepcional. Aunque aun no se sabe en forma definitiva la formación del Seleccionado, se anticipa que los ejércitos se harán representar por los siguientes jugadores:

- Livingstone, Uroz, Rojaldán, Machuca, Sáez, Cervallo, Campos, Robledo, Prieo, Riera, O, Diaz, Salamanca, García, Aguilera, Bahía, Ataglich, Fernández, J. López, Azares, André, Exposito, Combinado



Toda la fe de los chilenos está depositada en las extraordinarias aptitudes de SERGIO LIVINGSTONE, el mejor guardavallas que ha producido el país en todos los tiempos. El seleccionado, con Livingstone y Robledo, se despidió el domingo de la afición local, en un partido de entrenamiento frente a un combinado.

MAÑANA SE REPARTEN PREMIOS DEL CAMPEONATO "LA NACION"

Mañana en la noche en el Salón Social del Sindicato Industrial de la ENI se llevará a efecto un festival de repartición de premios, y baile a los vencedores del Campeonato Provincial de Fútbol de los Barrios, que con tanto éxito auspició el diario de los deportistas LA NACION. En esta oportunidad recibirán sus estímulos los clubes que ocuparon los quince primeros lugares en primera división, y los primeros diez lugares en segunda división. Como es sabido, en esta competencia se disputaban valiosos trofeos sobresaliendo los siguientes: gran copa Champion y quince equipos completos para el equipo campeón, que resultó ser el Deportivo Nacional Buites. Este premio fue donado por la Casa de Abitaculos Deportivos Sederap, de don Atilio Parédes. El segundo premio obsequiado por el presidente del Club Santiago Morning, señor Humberto Agüero Quiroz, se lo adjudicó el Club Estrella de Quinta, conjuntamente con 16 copias donadas por la comisión organizadora. El tercer puesto fue ocupado por el Club Deportivo Cerámica, de Carrascal, adjudicándose la gran copa diario de los deportistas LA NACION. El cuarto lugar lo ocupó el Población Carrera y le corresponde el trofeo Santiago Morning. En los demás puestos serán entregados valiosos premios donados por prestigiosos dirigentes e instituciones. En esta ocasión serán condecorados con medallas al mérito deportivo los presidentes de todos los clubes que exhiben premios, como asimismo algunos delegados y árbitros. El baile será amenizado por dos orquestas típica y jazz y serán dirigidas por el maestro Eduardo Cienfuegos.

CITACIONES DEPORTIVO VELOZ. Reunión general hoy a las 22 horas, en el local de costumbre. DEPORTIVO RECOLETA LIRA. Sesión de directorio, hoy a las 19 horas, en Coronel del Canto 2259.

ROMA, 15.—(UP).— Veinte y dos jugadores componen la delegación italiana al Campeonato Mundial de Fútbol que se disputará en Río de Janeiro. Ellos son: GUARDAVALLAS.—Lucido Sentimenti, Giuseppe Moro y Giuseppe Casari. ZAGUEROS.—Attilio Giovannini, Zeffiro Furiassi e Ivano Bianchi. MEDIO ZAGUEROS.—Carlo Parola, Omero Tognon, Leandro Remondini, Giacomo Mari, Carlo Anzovazzi, Osvaldo Fattori y Augusto Magli. DELANTEROS.—Riccardo Caprielle, Emilio Caprile, Gianpiero Boniparti, Benito Lorenzi, Amedeo Amadei, Gino Capello, Aldo Campatelli, Ernes Mucclauzzi y Egidio Pandolfini.

EQUIPO PARAGUAYO PARTIO A BRASIL. ASUNCION, 15.—(UP).— Por vía aérea partió ayer con destino a Sao Paulo, la delegación paraguaya que intervendrá en el campeonato mundial de fútbol a realizarse próximamente en Brasil.

Con el DINERO QUE Ud. PAGA DEMÁS... puede SER SOCIO DE LA...

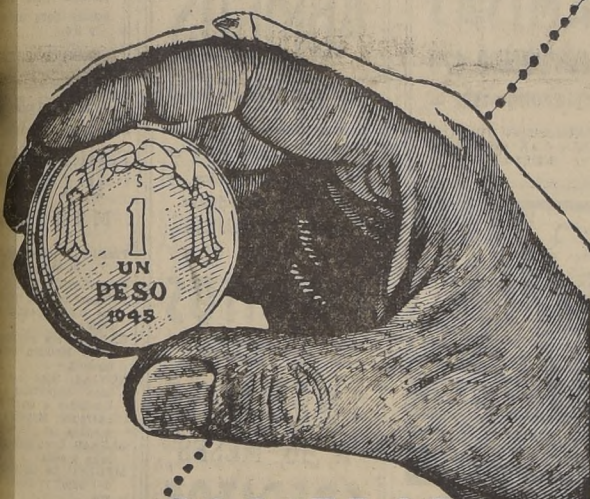

SOCIEDAD COOPERATIVA DE CONSUMO EMPLEADOS PARTICULARES Ltda. Ingrese... Sirvase pedir formularios a CASILLA 424 o a la Secretaría de la institución, ubicada en ROSAS 1242, (entre Morandé y Teatinos)

INTERNADO VENCIO EN FUTBOL AL V. LETELIER CON 3 EQUIPOS

En la segunda fecha del campeonato oficial de fútbol de la Asociación Escolar de Deportes de Santiago que se cumplió ayer en la tarde, en las canchas del Estadio Nacional, se registraron los siguientes resultados: Aplicación con Amunátegui: en la serie infantil e intermedia, hubo empates a 0 gol y en la superior, Aplicación ganó 2-0. Barros Borgoño con Liceo de San Bernardo: en la serie infantil, Barros Borgoño ganó 1-0; en la intermedia, San Bernardo triunfó por 3-0 y en la superior, Barros Borgoño venció por 5-3. I. Nacional con Lastarria: los equipos infantiles empataron a 1; en intermedia, el I. Nacional triunfó por la cuenta mínima y en superior, también ganó por 2-1. Internado Barros Arana con Valentín Letelier: el Internado triunfó con los 3 equipos; con el infantil e intermedia, ganó por 1-0 y en superior, se impuso por 3 goles a 2.

AGRADECE UN COMENTARIO

El Director de Deportes del Estado, General del Aire don Osvaldo Puccio, nos ha hecho llegar las siguientes líneas de reconocimiento con motivo de un comentario de esta redacción: Santiago, 14 de Junio de 1950. Señor Jefe de la Sección Deportes de "La Nación": don Pedro Gajardo, Presente. De toda mi estimación: El día 9 del actual en "La Nación", diario de los deportistas de Chile, se publicó un artículo firmado por BYE elogiando una de las iniciativas del Director de Deportes del Estado, relacionada con la concurrencia de cuatro técnicos observadores al Campeonato Mundial de Fútbol del Brasil. Cuatro entrenadores de fútbol de acreditada solvencia deportiva que allegaran a sus experiencias y estudios el castigado espectáculo que ofrecen los partidos que juegan los equipos seleccionados de los países

ATLETISMO HARAN NOVICIOS DE LA "U"

Para los días 24 y 25 de este mes, en el Estadio Nacional, la Asociación Universitaria de Atletismo ha preparado un torneo reservado a los novicios que contará con la participación de numerosos elementos. Las inscripciones se reciben hasta el lunes próximo a las 19.30 horas, en el local de la Asociación, Alameda Bernardo O'Higgins N.º 1902. que participen en la competencia mundial. Ha sido motivo de emocionada complacencia para el Director de Deportes los términos honoríficos de este comentario periodístico, que le ruega agradecer al señor Bye, que lo firma en la forma más expresiva y cordial, asegurándole que el espíritu alerta sobre todo lo que lleve a nuestro deporte a su culminación, sancionado con el aporte alentador de la prensa que siempre sabe estimularlo oportunamente. Con los más atentos saludos, General del Aire Osvaldo Puccio Guzmán Director de Deportes del Estado.

EL MAS CHILENO DE LOS RESTAURANTES DE SANTIAGO. HOGAR SOCIAL. Invita a Ud. al "CURANTO". estilo "Pulmay", que servirá MANANA A LAS 20 HORAS. Comunica a su distinguida clientela que es el único sitio donde en la actualidad se prepara este exquisito plato sureño. RESERVA DE MESAS AL TELEFONO 93323. ATENCION DE CARLOS MERVILLE DIAZ E HIJOS. BLANCO ENCALADA 2116

Sensacional! "WEAREVER" presenta su magnifico Juego de 3 PIEZAS a precio de propaganda. SE COMPONE DE: Pluma Fuente de Pluma escondida de oro enchapado. Pluma Atómica Pasta. Lápizero Automático. Las tres piezas con tapas enchapadas de oro, en elegante estuche, colores marrón, "azul" y negro. ENVIOS A PROVINCIAS CONTRA REEMBOLSO. CASA FIONA UNION CENTRAL 1063 (COSTADO 2 METRO)

JABON POCOCÓ. OBSEQUIA \$ 10,000 EN PREMIOS MENSUALMENTE

TIJERAS y Serruchos PARA PODAR. Ofrecemos una gran partida recién recibida, del modelo "La Rioja". También disponemos de Gusano y pernos de repuestos para las mismas tijeras. HAGANOS SUS PEDIDOS CON ANTICIPACION. CORDERO HNOS. IMPORTADORES DE FERRETERIA EN GENERAL. STO. DOMINGO 769. FONES: 33265-34739

Le recomendamos nuestra SECCION SASTRERIA y solicite un CREDITO pagadero en 10 MESES, donde se le confeccionará UN TERNO en CASIMIR IMPORTADO, atendido por nuestro cortador señor SANTIAGO PARRA. sea usted dueño del almacén donde compra; sea usted mismo su propio proveedor.



DOCUMENTOS PARLAMENTARIOS.

SESION 6.a, ORDINARIA, EN MIERCOLES 14 DE JUNIO DE 1950 (16 a 19 horas) PRESIDENCIA DE LOS SEÑORES ALESSANDRI PALMA Y CORREA

DE SUELDOS AL PERSONAL CIVIL FISCAL

ALESSANDRI PALMA. — Continúa la discusión del proyecto de sueldos al personal civil fiscal, con un aumento general equivalente a un 22,6 por ciento de todos los sueldos de que actualmente gozan los funcionarios; y, todo lo anterior, sin contar con otras medidas, como la supresión de grados, aumento de quinquenios, pago de horas extraordinarias, etc.

Los efectos de las proposiciones antes mencionadas se hicieron sentir de inmediato, como era de esperarlo. Los privilegios, que representan los tratamientos especiales, han traído, como consecuencia, una serie de peticiones de otros servicios, reclamando, con iguales razones, tratamientos también especiales, y así se explica, en parte, que se hayan presentado más de 150 indicaciones ante la Comisión de Hacienda.

Ya se han denunciado, tanto en la Cámara de Diputados, como en la prensa, y en los debates de la Comisión, los múltiples inconvenientes, injusticias y privilegios que representan las proposiciones en estudio, y parece ocioso detenerse nuevamente en impugnarlas.

Baste sólo señalar que, al aprobarse por el Senado el proyecto, en la forma como fue despatchado por la Cámara de Diputados, algunos funcionarios pasarían a gozar de un aumento que fluctuaría entre el 32,7%; el 48%, el 79%, el 90%, el 109,8%, el 133,4% y hasta el 145%!

No parece necesario hacer esfuerzo alguno para comprender que el Congreso no puede sancionar, con su acuerdo, situaciones de privilegio como las a que me vengo refiriendo.

Así se explica, entonces, que el proyecto aprobado por la Cámara de Diputados importe un mayor gasto de \$ 3.752.550.000 por concepto de aumentos de sueldos, exclusivamente, suma a la que es necesario agregar otros desembolsos que autoriza el proyecto, en sus artículos 39, 40, 41, 43, 64, 72 y 73, que hacen subir el importe total de la ley en estudio a \$ 5.075.350.000.

Por lo expuesto, señor Presidente, creo que es necesario satisfacer las justas aspiraciones de los diversos gremios de empleados públicos, utilizando un procedimiento diferente del que nos propone el proyecto en estudio. A mi juicio, tal procedimiento no puede ser otro que el de elevar los sueldos actuales en un porcentaje determinado, igual para todos los servicios y para todos los grados, y aumentar, además, la asignación familiar. Este procedimiento debe tomar en cuenta un aumento que compense el alza experimentada por el costo de la vida y las posibilidades tributarias del país.

Se satisficieran, en esta forma, los dos aspectos fundamentales del proyecto en estudio. Discrepo también, señor Presidente, del proyecto del señor Ministro de Hacienda, en cuanto al financiamiento, en todo aquello que significa alza, en forma desmedida, los nuevos impuestos, que recaen directamente sobre las fuentes mismas de la producción, como, por ejemplo, sobre la agricultura, la vitivinicultura, sociedades anónimas, etc.

Se ha dicho ya lo bastante sobre la necesidad de aumentar nuestra producción nacional como un medio de combatir la inflación, punto en el cual todas las opiniones coinciden, y ello, por cierto, no se consigue con las proposiciones del proyecto de ley en estudio.

Expresada así mi opinión, señor Presidente, sin entrar al detalle, por ahora, y reservándome para hacerlo en la discusión particular, declaro, desde luego, que, en esta parte del proyecto, daré mi voto a toda proposición que tienda a disminuir los gravámenes propuestos, que afectan tan directamente a las fuentes productoras del país, y reemplazarlos por otros que no produzcan tales efectos.

Yo sé, señor Presidente, que mi actitud no agradará a los dirigentes del gremio de los empleados fiscales. Menciono especialmente a los dirigentes, porque que he tenido oportunidad de conocer el pensamiento de muchos empleados públicos, quienes me han manifestado que prefieren un procedimiento uniforme, que mejore por igual las rentas actuales, a otro que imponga privilegios.

Y ya que toco este punto, señor Presidente, creo que el momento que vive nuestro país es de tal gravedad, que a los hombres que, por uno u otro concepto, tenemos alguna responsabilidad en su acción directiva, nos corresponde fijar, con franqueza, nuestro pensamiento acerca del momento social, político y económico por que atravesamos.

Estamos viviendo una etapa profundamente peligrosa: los empleados, organizados en gremios, formulan sus peticiones por medio de movimientos huelguísticos.

El derecho de huelga es legal y es respetable cuando se ejerce de acuerdo con las disposiciones que lo reglamentan, y mientras así ocurre, todos los hombres capaces de comprender los problemas de las clases necesitadas, amparamos sus derechos. Y, aún, cooperaremos a que satisfagan sus aspiraciones en aquello que sea de justicia.

Las peticiones formuladas y respaldadas en los derechos de la huelga legal, deben ser atendidas; pero los gremios deben comprender que las peticiones hechas por medios ilegales o violentos pierden en su acción toda fortaleza y prestigio ante la opinión pública.

El país ha debido sufrir los efectos de numerosos movimientos huelguísticos ilegales movidos, en su casi totalidad, por los

ELEMENTOS COMUNISTAS, que antes obraban con plena personalidad legal. Pero los países buscan siempre su propia salvación, y Chile encontró también la suya, al emplear armas legales especiales, que trajeron la quietud y la normalidad.

No soy de los que culpan de todos los males que nos aquejan a los elementos comunistas; pero no hay nadie que ignore en el país que éstos tienen un poder enorme de intimidación, y que hoy actúan en los partidos políticos, y muy especialmente, en los gremios de empleados donde desarrollan una acción dirigida desde su comando secreto, destinada a socavar los sentimientos democráticos de nuestra organización constitucional.

Me consta que en los gremios hay un inmenso número de personas que obran de perfecta buena fe y que no se dan cuenta que los comunistas van dando, poco a poco, a los movimientos gremiales, una inclinación fatal para las propias aspiraciones de éstos.

El país, como en los tiempos recordados, comienza a fatigarse de la actitud de los gremios que pretenden, por medio de huelgas ilegales, imponer su voluntad a los Poderes del Estado. Es necesario, convenir en que la acción gremial ha ido ensanchando su esfera de acción por culpa de una aparente debilidad del Gobierno y del Congreso, y hablo de debilidad aparente, porque, en realidad, la benevolencia empleada para con los gremios ha obedecido al convencimiento de la necesidad de mejorar su situación económica.

Pero cuando los gremios, influidos por los comunistas, tratan de representar sus necesidades con atropello de las atribuciones de los Poderes del Estado, la acción de éstos debe ser enérgica en sus términos y en sus procedimientos.

Y antes de que sea tarde, señor Presidente, yo me permito llamar a la seriedad a las personas que dirigen los diversos gremios, a quienes pido que mediten, con patriotismo, sobre la enorme responsabilidad que recae sobre ellos, y que no olviden que Chile cifra en parte su orgullo en el regular funcionamiento de sus instituciones democráticas, régimen que permite a los chilenos disfrutar del más pleno goce de los derechos humanos. Y estoy cierto de que, ante la amenaza que hoy se cierne sobre ellos, tanto el Gobierno como el Congreso, así como todos los partidos políticos, sabrán olvidar sus diferencias y dedicarán todo su esfuerzo a salvar lo que no tenemos derecho a perder: la libertad!

Dicho esto, señor OPASO.— Muy bien. El señor ALESSANDRI PALMA (Presidente).— Tiene la palabra el honorable señor DURÁN. El señor DURÁN.— Señor presidente: En el transcurso de poco más de un año, es ésta la segunda vez que el Parlamento se ve abocado al estudio de proyectos sobre aumento de remuneraciones a los servidores del Estado. En efecto, a comienzos del año 1949, discutimos y aprobamos el proyecto que luego se convirtió en la ley No. 9.311, de 4 de febrero del año recién pasado; y ahora el Ejecutivo somete a nuestra consideración otra iniciativa tendiente a mejorar las rentas del personal civil de la Administración Pública, del profesorado, del Poder Judicial y de otras reparticiones. Próximamente, deberemos conocer de otros proyectos que se encuentran entregados al estudio de las Comisiones respectivas del Honorable Senado, también sobre aumentos de remuneraciones al personal de las Fuerzas Armadas y a los funcionarios dependientes de la Tesorería General de la República.

Los aumentos a que se refieren estas iniciativas son provocados por el alza del costo de la vida, cuya curva ascendente llega a límites tales que ha hecho necesario enviar al Parlamento dos proyectos sobre dicha materia en el corto lapso de quince meses.

El alto costo de la vida es una realidad que nadie podría desconocer, porque el país la está sintiendo día a día en forma muy aguda. El contacto diario del consumidor con el comercio que lo abastece, habla de este alto costo con mayor elocuencia que las cifras estadísticas; pero citaremos éstas a título de antecedentes. Habían por sí solas de la gravedad que encierra para nuestro país, el descenso de la producción en algunos rubros, y el ritmo lento de aumento en otros, problema que ha debido motivar, con carácter urgente, un plan coordinado de impulso a las industrias vitales. Pero, en realidad, no se ha tomado ninguna iniciativa en este sentido.

Naturalmente, no podrían esperarse de este plan efectos inmediatos, pero si un plazo prudencial, supongamos de cinco años, durante el cual se explotara racionalmente los recursos agrícolas que se otorgan en créditos suficientes para la inversión, se mejoraría la productividad de las tierras obradas, se dotaría a los agricultores del cultivo adecuado, y se entregarían al cultivo, las extensiones que hoy permanecen improductivas.

En otro aspecto, ese plan — que llamaremos quinquenal — debería comprender el impulso de la industria extractiva, especialmente la explotación mediana minería; la explotación intensiva de lavaderos de oro, intensiva de emplear los sistemas modernos que tan fructuosos resultados han producido en países como los Estados Unidos. Otra finalidad de ese plan,

debería ser el aprovechamiento en grande escala de la riqueza que guarda el mar, es decir, el fomento de la industria pesquera, para atender a lo cual sólo últimamente se le otorgó a la Corporación de Fomento de la Producción un aporte de 20 millones de pesos, cantidad insuficiente para la completa organización que requieren estas labores llamadas a ser eminentemente reproductivas.

En otra oportunidad hemos expresado — ahora lo repetimos, cada vez más convencido de su verdad — que la Naturaleza señaló a Chile un destino económico claro y preciso, que está representado en la industria agropecuaria, en la minería y en el mar.

No excluye esto, como es lógico, la importancia del desarrollo de la industria manufacturera, hacia el cual debe tender la acción gubernativa, facilitando en toda forma la iniciativa particular. A este respecto, sería imperioso que un plan de fomento como éste a que nos venimos refiriendo, tendiera a la producción de las materias primas más señaladas — aprovechándose la diversidad de climas que caracteriza a nuestro territorio — para que el país contara con una industria manufacturera propia, única manera a nuestro juicio, de que gran parte de las existencias adquirieran independencia y dejaran de ser simples transformadores de materias primas importadas.

Pero hay algo más, señor Presidente, que debería incorporarse a ese plan: el desplazamiento de la burocracia fiscal y particular hacia la producción, especialmente hacia la agropecuaria. Porque en estas actividades encontrará el país un amplio porvenir económico y porque, en ellas, sin duda alguna, el hombre también encontrará la ruta de bienestar que no alcanzará mientras se mantenga en condiciones de asalariado, sujeto a ingresos limitados que, como estamos viendo, no le permiten subsistir a sus necesidades en forma desahogada.

La creación de casas-granja, por ejemplo — huertos obreros o como quiera denominarse — sería un medio de poner al individuo en contacto con la tierra productiva. En otros países de menor superficie territorial que el nuestro, esta iniciativa está prosperando extraordinariamente, pues, además de los cultivos de chacarera, se hace la crianza de ganado menor, sobre todo de cabritos, que tienen la ventaja de proporcionar leche y carne, no sólo para el consumo hogareño, sino para su expendio al público.

Sería fatigoso y redundante enumerar las actividades productivas susceptibles de desarrollarse en las granjas de explotación intensiva a que venimos aludiendo, entregadas al esfuerzo particular y amparadas por el Estado en lo que se refiere a la ayuda del crédito y a la supervigilancia de los organismos técnicos.

Al anular estas ideas que, sin duda, no son una novedad, nos anima el propósito de insistir en el derecho que tiene el elemento asalariado para obtener una mejor condición de vida, y a la vez, demostrar que el país puede verse aliviado de algunos de los aspectos del problema económico-social que hoy le inquietan.

Por el camino que vamos, señor Presidente, y que consiste en crear necesidades y aspiraciones sin poder satisfacerlas, como sería justo y equitativo, apareceremos como reacios a comprender y sentir la realidad que nos rodea. La verdad es que hemos formado una legión burocrática muy digna y respetable, sin duda, pero a la cual no es posible seguir manteniendo en su situación actual, sin grave daño para quienes la componen y para el país mismo. Decíamos que si emprendieramos un esfuerzo decidido para recurrir en todas las emergencias a cubrir las necesidades colectivas mediante el crecimiento de los rubros productivos. No parece ser este recurso el más indicado para resolver nuestros problemas económico-sociales, porque en el fondo, no hay otra cosa que el simple traslado de dinero de unas bolsillos a otros sin que esto pueda reputarse como creación de riqueza, que es lo que el país reclama imperiosamente. Se ha dicho que el País sufre "fatiga tributaria". Puede ser verdad; puede ser serio como dato ilustrativo, citaremos cifras de la estadística oficial respecto del crecimiento de los rubros productivos durante el período comprendido entre los años 1939 y 1948. En el año 1939, el total de impuestos a la renta, internos y aduaneros ascendió a 1.427 millones; los mismos tributos, durante el año 1948, llegaron a 11.748 millones de pesos. Durante el año 1949, el total, fué superior a 12.000 millones.

De todos modos, aunque la capacidad tributaria no esté saturada aunque haya que medir con vara de justicia a una producción que soporta menor carga que otras, aunque sea evidente la desigualdad económica de

unos sectores frente a otros, no podría corregirse todo esto tan fácilmente como para nivelar en un plazo dado la condición de la colectividad y sería, en todo caso, más remota esa nivelación si se trata de obtenerla simplemente por medio del recurso tributario.

En cambio, podría adoptarse una política que desplazara hacia la producción los capitales que se encuentran inmovilizados y las utilidades excesivas, y empleara éstas en fines reproductivos diferentes de los de su giro habitual. A este respecto, cabe recordar que, últimamente, se dictó una ley que autoriza a las compañías de seguros para hacer inversiones en plantaciones forestales.

Tal vez un procedimiento de la naturaleza del indicado, requiere un estudio a fondo, pero de los que estamos ciertos es de que, en esa forma se antojaría la economía nacional, se daría vida a nuevas organizaciones industriales y se pondrían esos recursos al servicio del País y no de unos pocos.

Seguramente a primera vista, las ideas enunciadas parecen irrealizables. Sin embargo, creamos que ellas pueden ser un medio para conjurar el avance evidente de doctrinas que, como reflejo del confuccionismo que reina en el mundo, tienden a apoderarse de nuestro país.

Creemos que la riqueza empleada en fines de producción y puesta al servicio de la colectividad, es una forma de justicia mucho más general y beneficiosa que la más acertada política tributaria, pues está dirigida a la prosperidad permanente del País y no a la satisfacción transitoria de las necesidades populares.

Señor Presidente, a propósito de la tendencia que encierra el proyecto, estimo de necesidad hacer algunas observaciones sobre el problema de fondo, es decir, sobre quienes deben soportar las cargas tributarias.

Desde los tiempos más remotos — dice un economista — ha constituido uno de los recursos destinados a suministrar al Gobierno los medios necesarios para ejercitar las funciones tradicionalmente atribuidas a la autoridad. "Cuesta mucho dinero — continúa — mantener un Ejército y una Armada, manejar una fuerza de policía, construir carreteras y puentes, proporcionar enseñanza y justicia gratuitas y atender a todos los demás asuntos propios de un Gobierno, puestos al servicio del mundo de los negocios y de los consumidores".

La cuestión relativa a quien debe pagar los impuestos ha sido objeto — en todos los tiempos — de serias profundas y graves disputas. Hay quienes consideran que es un problema de orden moral, de ética social, el de que los impuestos deben recaer sobre la gente que, bajo el amparo de todo el arsenal del Estado, produce utilidades con sus medios de creación o con sus bienes rentas.

Otros abogan, identificándose con la defensa de los grupos económicos más fuertes, en el sentido de que la tributación debe recaer sin discriminaciones particulares y sin excluir los gravámenes de las sociedades mercantiles e industriales. La renta en general — comprendidas también las ventas y, por consiguiente, los consumos — sobre la masa total de la población. Se trata de las dos calidades de los impuestos: directos e indirectos. Mientras una grava la renta en sus diversas graduaciones, en la otra grava el consumo. En una prevalece el principio de la capacidad tributaria; en la otra, el de la misma tasa para los contribuyentes.

Estos tributos, en un caso, no pueden ser desplazados de unas personas a otras, y son progresivos, y pueden ser desplazados. Esta clasificación, que es la clásica en doctrina pura, ha sido utilizada en la práctica para situarse — sea que se trate de capitales de industria, capitalistas, banqueros, hombres de Estado, políticos o consumidores — en los bandos de la política militante o de Derecha, vanguardistas o no, según que pugnen uno u otro de estos sistemas impositivos.

Veamos, Honorable Senado, que hay de verdad en esto y en que medida existe un error o un fascinante espejismo, o simplemente, un oportunismo afortunado.

Nos hallamos, por virtud de la tendencia económica impuesta en Chile a causa de las circunstancias de crisis de producción en que nos debatimos desde hace más de veinte años, muy lejos de justificar las ubicaciones que arbitrariamente se asignan en un bando u otro, esto es, que los que votan por impuestos directos sean izquierdistas, y derechos los que hagan lo contrario.

A nuestro juicio, ésta es una presuntuosa y arbitraria clasificación que vamos a tratar de establecer.

La consideración moral que da prestancia a los adversarios de los impuestos indirectos, por sus características aparentemente antisociales, que es la médula de la teoría, no pasa de ser en Chile más que una ilusión del contribuyente. Este no advierte que los impuestos directos recaen en los precios, en la misma medida en que sean recargadas las utilidades.

Para la confirmación de este aspecto, me permito, Honorable Senado, acudir al Memorandum que, con fecha 5 de mayo del presente año, han evacuado sobre "Control de precios y de la ventaja de impresionar, a pri-

legados de las Naciones Unidas, documento que se halla en poder del Supremo Gobierno. En el número cuatro del capítulo segundo de ese Memorandum se dice:

"Esto significa que cuando, por ejemplo, las autoridades de control de precios permiten a un productor obtener compensación por mayores salarios — que también pueden ser mayores impuestos, agregó yo —, él obtenga, al mismo tiempo, un aumento correspondiente de su propia entrada."

En el régimen de las industrias nacionales, encaja la observación de los delegados mencionados en la periódica fijación de nuevos precios, según sea como se modifique, por efecto de mayores salarios o nuevas imposiciones, el costo de producción.

Los impuestos son efectivamente pagados al Estado por el productor; pero quien soporta en definitiva la carga, cualquiera que ella sea, e incluida en el precio, es el consumidor.

La teoría de que los pobres no deben pagar impuestos es compartida por muchos gentes bien intencionadas; pero, además, es pro-antidemocrática, y pese a la aparente sensibilidad social que ella encierra, es — como acabo de demostrar — falso en grado superlativo.

La tesis que impugna los impuestos indirectos para favorecer el corte tipicamente liberal, con evidente fuerza en los países de libre empresa, con nullos o escasos "controles", bien capitalizados y abastecidos, con alta producción y elevado poder de compra. No es el caso de Chile.

En el nuestro, la defensa del consumidor está radicada en la fijación de precios, siempre, naturalmente, que los "controles" sean correctos y eficaces.

Es, justamente, para apoyar al consumidor, en sus quejas sobre las alzas de precios, así como para contener la especulación y el acaparamiento que los empujan incesantemente hacia más altos niveles, para lo que el Estado interviene con leyes — caso del trigo — o por simples medidas administrativas, y mediante mercados reguladores, para fijar el precio de la leche, el carbón, la manteca, el cuero, el calzado, la fruta, el aceite, algunas materias primas, los trapos y tantos otros artículos declarados de primera necesidad.

De acuerdo con esta teoría, se vigila al productor con el objeto de impedir sus demasías; pero, al mismo tiempo, se le auxilia en toda forma, incluso cuando el Estado, por conducto de sus organismos, interviene para proveerlo de maquinaria y de materias primas, y para fijar salarios convenientes a la economía de la empresa y a la del País.

Esta teoría gozó de plena vigencia en el Estado liberal económico, cuando los eslabones del proceso productivo se hallaban libres de toda intervención, porque no era necesaria, y cuando se producía lo que se quería, se distribuía como se podía y se vendía a cualquier precio.

El cambio profundo que ha sufrido la vida económica, a causa de la intervención del Estado, resta toda importancia a las teorías sobre impuestos directos o indirectos. En efecto, el régimen intervencionista ha dado vida a diversos organismos fiscalizadores, como el Comisariato, el Consejo de Comercio Exterior, el Instituto de Economía Agrícola y demás institutos de crédito y de fomento, a los cuales les corresponde intervenir en los arrendamientos, en la fijación de precios, en la distribución de materias primas, en los transportes, etc.; a esto debe agregarse el régimen aduanero, que fija, reduce o alza, por el recargo del oro, el precio de las importaciones, a fin de prestar la protección del Estado a la industria nacional; la exención de impuestos para algunas importaciones o el recargo para otras; la fijación de primas de importación o exportación para alterar el precio de determinadas mercancías vitales, como el azúcar, la bencina y el papel para diarios, en algunos casos, y favorecer los excedentes exportables, en otros, con fines de beneficiar particularmente a la producción agropecuaria; la protección discriminatoria para la producción de oro y cobre de la pequeña minería; los cambios diferenciales o preferenciales y, en fin, mil modalidades tributarias, aduaneras y cambiarias, que no enumerare para cansar la atención del Honorable Senado; todo esto — repito — ha quitado fuerza y significación a la teoría acerca de cobrar quienes debe recaer la carga tributaria.

Sin embargo, sobre tal teoría se ha sostenido con aparente fundamento, que la masa de los impuestos no debe recaer sobre otra categoría que no sea la que afecte a la producción.

Así ha fijado su posición el señor Ministro de Hacienda y ha reiterado que no acepta gravámenes indirectos para financiar el aumento de remuneraciones de los servidores del Estado.

Es decir, Honorable Senado, que, en nombre de una escuela tributaria excluida de la realidad práctica, eliminada por los hechos, avasallada por la tendencia política y social de este tiempo, que tiende a aplicar en lo económico el socialismo de Estado y que en el hecho y en el derecho está interviniendo en la producción, en la distribución y en el consumo, justamente para la defensa del consumidor, el señor Ministro de Hacienda desea fundamentar un postulado de justicia social que me atrevo a calificar de escasa eficiencia.

Puede este postulado tener la ventaja de impresionar, a pri-

mera vista, a los que no ahondan el problema; éstos serían, sin duda, los que, con el rodar del tiempo y ante la realidad implacable de los hechos, tendrían que convencerse de que el camino señalado no les significó reivindicaciones y, por lo tanto, que sus problemas no se vieron resueltos de acuerdo con sus aspiraciones de verdadera justicia social.

Restablecidos los hechos a una justa proporción de la realidad que vivimos, sin alentar ventajas que no han de cumplirse, ni restringir posibilidades que pueden realizarse en beneficio de los importantes sectores nacionales a quienes afecta el proyecto que discutimos, formulamos votos muy sinceros por que esta justicia social y esas reivindicaciones sean alcanzadas entre los chilenos, dentro de las esperanzas palabras pronunciadas por el Senador Frank Graham en el Senado norteamericano, cuando expresó: "Puede nuestra América ser un lugar donde la democracia sea lograda sin vulgaridad y la diferencia actúe sin tiranía y la minoría sin miedo, y donde el más pequeño de nuestros hermanos tenga libertad para luchar por la libertad, y donde, en fin, el respeto del pasado no signifique reacción y la esperanza en el futuro no signifique revolución".

He dicho. El señor ALESSANDRI PALMA (Presidente). — Tiene la palabra el Honorable señor ALDUATE.

Señor Presidente: El detallado y completo estudio realizado por la Comisión de Hacienda sobre el proyecto en debate, las observaciones que tuvo oportunidad de formular sobre esta misma materia en sesiones pasadas y los discursos pronunciados por otros de mis Honorables colegas me evitarán ocupar la atención del Senado en la totalidad del problema que envuelve este proyecto de tanta inconveniencia; pero quiero aprovechar este debate para analizar especialmente uno de sus más graves aspectos, que no ha sido aun suficientemente debatido ni ilustrado. Me refiero a las disposiciones que contienen los artículos 39 a 45, inclusive, y 71.

Por estos artículos se pretende otorgar al Ejecutivo las siguientes facultades:

1.º Reducir más allá de los límites legales, suspender o restablecer los derechos de aduana respecto de los siguientes artículos: té, café, azúcar, yerba mate, aceite comestible, parafina en pasta, cera mineral, kerosene, antibióticos, drogas medicinales e insecticidas.

2.º Otorgar primas que no se indican, para la importación de azúcar, yerba mate, parafina en pasta, cera mineral, antibióticos y específicos.

3.º Bonificar los servicios de locomoción colectiva urbana y rural de pasajeros, sin expresar tampoco su forma y cuantía.

4.º Exigir el pago de derechos en oro metálico sobre mercancías no esenciales, que no se especifican.

5.º Otorgar primas para la exportación de cualquier producto nacional, sin mencionar tampoco su calidad y proporción, ni la forma de hacerlo.

6.º Fijar, modificar, suspender o restablecer derechos de exportación sobre todos los productos agropecuarios, industriales y de la pequeña minería, hasta por un valor equivalente al 30% del precio de los artículos exportados.

Para financiar las primas, sólo se dispone que en la Ley de Presupuestos se consignarán los fondos correspondientes, lo cual importará nada más que una autorización de gastos, en forma global, igual a la que se otorga en el artículo 71 del proyecto, al establecer para el presente año, con estos objetos, la suma de \$ 884.000.000.

¿A quién se van a pagar estas primas y bonificaciones? ¿En qué proporción se va a hacer este generoso reparto? ¿Qué criterio se va a seguir para determinar los artículos de exportación que resultarán beneficiados y quienes serán los afortunados productores o exportadores que recibirán esos regalos? ¿Con qué antecedentes van a establecerse o modificarse, cada seis meses, los derechos de exportación sobre todas las mercancías que se envían al extranjero?

En el fondo, la aprobación de estos artículos constituirá una carta en blanco que permitirá al Ejecutivo disponer a su arbitrio, y con el solo criterio de funcionarios de la Administración, no solamente de los \$ 884.000.000 consignados en el proyecto, provenientes de los impuestos en él establecidos, sino de \$ 1.340.000.000, a que podría llegar el 30% de la producción nacional exportable de artículos agropecuarios, industriales y mineros, estimados éstos sólo en un valor de ochenta millones de dólares.

En poder de estas facultades, el Ejecutivo quedaría constituido en un verdadero Estado totalitario, como jamás se habría podido pensar que pudiera existir en una democracia. En manos del Presidente de la República estaría el poder de enriquecer o arruinar a cualquier particular o empresa, aun con las mejores intenciones, si las informaciones o datos que se le proporcionen, pudieran adolecer de errores o inexactitudes, o si quisiera ligar a una determinada persona.

Imagínese el Honorable Senado hasta qué punto se desnaturalizaría con estas autorizaciones un régimen de empleos, salarios, presiones o intereses para lograr las primas y bonificaciones que el Presidente de la República, está facultado para otorgar, sin límite ni medida, sobre cualquiera de estos artículos.

Imagínese el Honorable Senado hasta qué punto se desnaturalizaría con estas autorizaciones un régimen de empleos, salarios, presiones o intereses para lograr las primas y bonificaciones que el Presidente de la República, está facultado para otorgar, sin límite ni medida, sobre cualquiera de estos artículos.

Imagínese el Honorable Senado hasta qué punto se desnaturalizaría con estas autorizaciones un régimen de empleos, salarios, presiones o intereses para lograr las primas y bonificaciones que el Presidente de la República, está facultado para otorgar, sin límite ni medida, sobre cualquiera de estos artículos.

Imagínese el Honorable Senado hasta qué punto se desnaturalizaría con estas autorizaciones un régimen de empleos, salarios, presiones o intereses para lograr las primas y bonificaciones que el Presidente de la República, está facultado para otorgar, sin límite ni medida, sobre cualquiera de estos artículos.

(DE LA PAGINA 15)

ra exportación o para impedir el establecimiento de un impuesto sobre las mismas. Piensen los señores Senadores si habría interés para invertir en Chile capitales en negocios mineros o industriales, a base de exportación, si se sabe que en cualquier momento bastaría un decreto del Presidente de la República para imponer el impuesto a un 30 por ciento del valor bruto de los artículos exportados en puerto chileno, lo que absorbería seguramente el margen de utilidad de cualquier negocio.

Estas cosas pueden ocurrir, como he dicho, en un Estado totalitario; pero nunca en una democracia que se rige por una Constitución que, con toda razón, prohíbe la dictación de leyes de esta naturaleza y la delegación en el Ejecutivo de facultades que sólo corresponden al Congreso.

En efecto, el artículo 10, número 9, de la Constitución dispone que ésta asegura a todos los habitantes de la República la igual repartición de los impuestos y contribuciones, en proporción de los haberes o en la progresión o forma que fije la ley, y que sólo por ley pueden imponerse contribuciones directas o indirectas; y el artículo 44 consagra el mismo principio en su número 1, al disponer que sólo en virtud de una ley se puede imponer contribuciones de cualquiera clase o naturaleza, suprimir las existentes, señalar, en caso necesario, su repartición entre las provincias o comunas y determinar su proporcionalidad o progresión.

Dentro de nuestro sistema constitucional, la Ley de Presupuestos, como lo establece el artículo 44, número 4, de la Carta Fundamental sólo tiene por objeto aprobar el cálculo de entradas y fijar los gastos de la Administración Pública; pero no se pueden alterar en ella los gastos o las contribuciones, los que deben ser acordados por leyes generales o especiales tramitadas en la forma indicada en los artículos 45 y siguientes de la misma Constitución.

No es posible, por tanto, arbitrario ex parte del Presidente imponer una contribución mayor o menor, que afecta a una u otra mercadería, a una u otra actividad comercial, a uno u otro particular, como son los que se señalan en los artículos citados, ni tampoco se puede dejar en manos del Presidente de la República el poder invertir los fondos públicos con su personal criterio. Todo esto es contrario a nuestro régimen legal y constitucional.

La razón de ser de estos artículos, que por primera vez se trata de introducir en nuestra legislación, proviene, —lo reconozco—, de la idea que se discutía en la anterior combinación de gobierno, cuando se acordó establecer un cambio único de otorgar primas a algunos pocos artículos importados de primera necesidad, para no elevar demasiado el costo con la nueva paridad; pero nunca llegamos a concretar, y tampoco habríamos aceptado, ese conjunto de disposiciones y delegaciones de facultades tan amplias e indeterminadas, como son las consignadas en el proyecto en estudio, que exceden en mucho las ideas fundamentales que se acordaron en diciembre pasado por los partidos que entonces eran Gobierno y que tampoco han merecido una adecuada redacción legal.

Personalmente, he sido y continúo siendo contrario al sistema de primas y bonificaciones, aunque éstas se establezcan en forma correcta y constitucional. Así, el año pasado, a pesar de formar mi partido parte del Gobierno, combatí enérgicamente, desde este asiento, y voté en contra, el proyecto que se presentó por el Ejecutivo para bonificar a los productores de minerales de cobre, en la suma de \$ 30.000.000, aun cuando en él se especificaba con todo detalle el monto del subsidio por tonelada de mineral, con relación al precio del cobre. Y tuve razón en oponerme, porque, según se me ha informado, los subsidios para el año 1949 aun no se pagan.

Los subsidios o primas crean en todos los países en que se han aplicado, regímenes ficticios y terriblemente onerosos, que no contribuyen en manera alguna a establecer una sana economía. Aplicados a abaratar artículos importados de primera necesidad, tienen el inconveniente de fomentar su consumo y su aumento, por lo tanto, la utilización de nuestras escasas divisas en bienes de esa naturaleza, en vez de emplearlas en maquinarias o bienes de producción. Desde otro punto de vista, importan una competencia desleal a la producción nacional. Y, si es efectivo que por un lado se logra bajar el precio de determinados artículos, por otro se sube el costo de la vida, porque, en último término, las primas, si llegan a pasarse correctamente y oportunamente, deben financiarse con mayores impuestos, que recargarían el precio de otros artículos de consumo de producción nacional.

¿Qué cosas, por ejemplo, con otorgar primas al consumo de azúcar — y menciono este artículo porque es el que absorberá la mayor parte (según los cálculos, y no según las disposiciones legales) de las que propone el Gobierno — si por otro lado, en este mismo proyecto, se recargan los impuestos a la agricultura para financiar su gasto, y con esto se tenderá que elevar el precio del trigo, el arroz, la leche, verduras, etc.?

Del total de \$ 420.000.000 que se presume se dedicarán a primas de artículos de primera necesidad, según los cuadros que se presentaron a la Comisión, al azúcar corresponden \$ 317.000.000, y con ello se produce una economía de \$ 230 por kilo, con relación al precio a que podría venderse con subsidio, en el rubro del azúcar, en el momento de la aduana. Esta diferencia de precio elevaría, en el índice del costo de la vida, el rubro alimenticio, en un 0,86%, y el índice general, en un 0,38%. Si no se otorgara la prima, se podría suprimir la totalidad de los impuestos a la agricultura, que, según los cálculos del propio Ministro de Hacienda, llegan a una suma parecida. Seguramente el porcentaje de aumento del costo de la vida por este sólo capítulo de impuestos a la agricultura, será considerablemente mayor que el 0,38%.

Respecto a la yerba mate, parafina, antibióticos y drogas, que también se presume recibirán primas, la incidencia en el costo de la vida, al subirlas, será muy inferior. Para la yerba, por ejemplo, con un volumen de 11.620.000 kilos, se establecen primas por \$ 18.706.000, o sea, alrededor de \$ 1,50 por kilo, en un precio de \$ 25. Por estas razones, los funcionarios del Fondo Monetario Internacional que analizaron nuestros problemas de cambio fueron enemigos de introducir en nuestros hábitos administrativos el sistema de primas y sólo lo aceptaron, con reticencia y temporalmente, cuando se les dio la seguridad de que se terminaría la inflación con el proyecto de estabilización de sueldos, salarios y precios y se establecería un cambio único.

En su informe de diciembre de 1949 decía el Jefe del Departamento de Investigaciones del Fondo Monetario, señor E. M. Bernstein: "Desde que sea necesario, por razones políticas, conceder algunos subsidios o tomar otras medidas directas con el fin de mostrar que se están tomando medidas concretas para evitar alzamientos en el costo de la vida. Los técnicos del Fondo no pueden juzgar adecuadamente estos factores sociales o políticos. En el aspecto económico, es urgente que los subsidios sean lo más pequeños posibles, así no es posible eliminarlos totalmente y de que sean concedidos sólo temporalmente y que sean escogidos en tal forma que no permitan fortalecer un exceso de demandas de artículos importados".

En el informe sobre "Política Financiera" del mismo señor Bernstein y de don Jorge del Canto, después de repetir iguales conceptos, se dice que los "subsidios no constituyen la mejor forma de mantener la posición económica de los grupos de escasa renta, particularmente en vista de las dificultades de cambio que acarrea la inflación."

Y, por fin, después de dejar constancia de que la nueva paridad traerá aparejada un mayor ingreso para el Gobierno, de 1.500 millones de pesos, agregan los informantes: "Como todo aumento de los ingresos de gobierno (si los gastos no se aumentan proporcionalmente), su recolección producirá un efecto deflacionista. Si estos recursos se disipan en subsidios (800 millones), o el Gobierno reduce sus ingresos en derechos de aduana, viéndose obligado a ajustar sueldos y salarios el efecto neto será claramente inflacionista."

Es necesario también advertir que cuando los funcionarios del Fondo Monetario aceptaban con tanta reticencia el establecimiento de pequeños subsidios, sólo para algunos artículos de primera necesidad, estaban en el convencimiento de que los sueldos y salarios no serían aumentados en más del 12%, que fué la cifra que sirvió de base a ellos mismos. Si ellos hubieran sospechado que los aumentos iban a alcanzar el 53% y que al mismo tiempo se iba a abandonar todo plan de estabilización, su recomendación habría sido rotundamente contraria al cambio único y a los subsidios.

Y, en efecto, así ocurrió en las gestiones posteriores, llevadas a efecto ante este organismo internacional por el señor Vial, cuando pretendió, con tan mal resultado, obtener la aceptación de una paridad de 50 pesos por dólar. Los Directores del Fondo cambiaron inmediatamente de parecer y recomendaron mantener el actual régimen provisoriamente, de cambios múltiples sin subsidio, hasta que la situación pudiera verse con más claridad. En efecto, en su cable de abril de 1950, Mr. Overly, Director Gerente del Fondo, expresa lo siguiente: "El personal directivo estima que el actual sistema temporario (de cambios múltiples) le permite a Chile suficiente latitud para hacer frente a la situación, cambiaria presente mientras se llevan los tipos a niveles más cercanos a la nivelación. Cualquiera tipo inferior a 60 pesos está destinado a sufrir cambios o bien a provocar un mayor uso de subsidios de exportación o a crear una presión excesiva para usar restricciones de importación."

"Nos permitimos recomendar que el plan permanente se demuestre hasta tanto la misión avance más en su trabajo y presente su informe a fin de poder integrar las medidas cambiarias en el programa de estabilización. Rogamos tratar con las autoridades chilenas la posibilidad de presentar ambos aspectos conjuntamente."

Consideramos que será peligroso fijar una nueva paridad en estos momentos, sin estar pre-

parados para implementarla con medidas antiinflationistas".

De estos antecedentes se deduce que si la Comisión se dedicó a consultar el Fondo Monetario Internacional, con aprobación del Fondo, el establecimiento de un cambio único y aún proyectaba moderados subsidios para artículos de primera necesidad, fue porque esperaba tener antes aprobado el proyecto de estabilización que presentó como cuestión previa a la consideración del Congreso.

En cambio, ahora se pretende poner en práctica una parte, —en forma exageradamente, en cuanto al aspecto deflacionista— del plan de remuneraciones que eleva de un 28 por ciento a un 53 por ciento, y, en cambio, se rescinde del complemento que necesariamente debía acompañarlo, o sea, el plan deflacionista, que, aunque anunciado desde hace meses, aún no se conoce ni si siquiera se sabe la suerte que correrá en el Congreso.

Con toda razón, el Fondo Monetario no desea ahora que se establezca el cambio único, porque está convencido de que el de \$ 60 será pronto sobrepasado por la poderosa influencia inflacionista que se espera con este proyecto, y propone mantener, mientras tanto, la situación actual de cambios diferenciales, con lo cual los subsidios son innecesarios. Imaginése el Senado cuál no ha de ser el aumento del costo de la vida cuando se pague de un solo golpe, a todo el personal de la Administración Pública y de las Fuerzas Armadas, el efecto retroactivo que establece el proyecto, que significará, según sea la fecha de su aprobación, una mayor disponibilidad entre \$ 1.400.000.000 y \$ 1.800.000.000 en poder de la masa consumidora; y calcule a qué límites tendrán que llegar los rescudos bancarios y los créditos que deberá solicitar el Gobierno del Banco Central, con el aumento consiguiente de la emisión, para poder cumplir ese compromiso.

El alza del costo de la vida que provocará en ese instante marcará un "récord" entre los aumentos de los últimos tiempos, con todas sus desastrosas consecuencias para los grupos no reajustados, y será imposible después hacerlo bajar. De paso conviene advertir que el financiamiento de las primas está, además, estudiado en el proyecto, pues en el artículo 71 se establece una autorización de gastos de \$ 884.000.000, que alcanzará para cubrir todo el año del plan indicado por el Gobierno, a pesar de que el proyecto no alcanzará a regir ni por seis meses.

Lo anteriormente dicho demuestra la inconveniencia de aprobar en este proyecto las disposiciones que he citado arriba, que aparte su inconstitucionalidad y su manifiesta inconveniencia, no podrían ponerse en práctica sin fijar normas sobre nuestro actual régimen cambiario, que hasta este momento permaneció para nosotros en el mayor misterio.

Ereos lógico que si el Gobierno ha presentado a la consideración de la Cámara de Diputados un proyecto para reformar la organización y funcionamiento del Consejo de Comercio Exterior, y modificar nuestro sistema de cambios internacionales, sea en ese proyecto y como una consecuencia de los principios fundamentales que allí se aceptan, donde se discute la conveniencia de las primas, los subsidios, las liberaciones de derechos y la intención de establecer impuestos de exportación.

Si, por ejemplo, se acepta en la discusión de ese proyecto la idea de mantener tipos de cambios diferenciales para los artículos de primera necesidad, y compromisos fiscales, y establecer un cambio libre para las demás importaciones y las exportaciones, las primas y subsidios no tienen cabida. Por el momento, estando vigente un sistema transitorio, con aceptación del Fondo Monetario y recomendación de prolongarlo hasta ver más claro el desarrollo de nuestro proceso inflacionista, pueden continuar dándose cambios más bajos al azúcar, parafina, etc., y eliminarse del proyecto todo lo que dice relación a estas materias.

Entre las numerosas razones que hemos dado ya en el informe para oponerme a este proyecto, las que acabo de expresar son de la mayor fuerza. La aprobación, lisa y llana de los artículos citados, terminaría en Chile con la libre empresa, si puede decirse que existe aún libertad de empresa en un régimen como el existente, en que el Gobierno "controla" directa o indirectamente la totalidad del crédito, los precios, los cambios internacionales, los sueldos y salarios, los fletes, las ganancias, la administración de los fondos de previsión social, etc. (Con cuánta mala fe se habla todavía por los demagogos socializantes de nuevo cuño, de la existencia de una Derecha económica que emprenda de acción social, para seguir engañando aun más al pueblo y justificar así el fracaso de una política de economía totalmente dirigida, que está destruyendo nuestros escasos capitales y llevando a todos a la miseria.)

Buen campo para negocios vamos a ofrecer, con esta ley, los hombres de empresa norteamericanos que deseen invertir sus capitales en el extranjero, en conformidad a la nueva política que con tanto esfuerzo acaba de hacer aprobar el Presidente Truman para fomentar, con determinadas garantías las inversiones privadas en los países poco desarrollados. Encontrarían esos capitales en Chile a un país sometido a

una dictadura económica en que sus problemas no se resuelven con arreglo a la técnica que aconsejan los más experimentados economistas enviados por el Fondo Monetario Internacional, sino con un criterio que ellos mismos califican de "político" por simples impresiones de los señores gobernantes con mucha ambición, pero escaso conocimiento de los problemas económicos del proyecto actual, que aumentará en un solo año en cerca de un 40 por ciento nuestro presupuesto de gastos, con el propósito de realizar una política de sensibilidad social hacia algunos sectores del trabajo; pero no se advierte que, si bien los gremios organizados de algunos miles de empleados públicos obtendrán con esa política una mejoría momentánea de sus condiciones de vida, existen también otros gremios numerosos, no organizado, que no hace huelgas ni sirve, por lo tanto, como fuerza política o electoral, constituido por los desocupados, que pierden cada día sus empleos o no encuentran dónde trabajar porque las actividades industriales y comerciales se paralizan o se ven obligados a disminuir su personal para poder cumplir con las pesadas obligaciones tributarias y sociales que aumentan cada día sus compromisos.

Nuestra sensibilibad social, mucho más desinteresada, va principalmente hacia estos últimos y también a los que creen que una mejoría numérica de remuneraciones, dentro de un proceso inflacionista al que no se pone atajo, puede asegurarnos un mejor porvenir que una política previosa de ordenación económica. No debemos olvidar que el mundo se enfrenta hoy a una lucha titánica, entre el comunismo internacional y la civilización cristiana de occidente, lucha que define con extraordinaria precisión Mr. Paul Hoffman, el ministro y prestigioso administrador del Plan Marshall para el Programa de Recuperación Económica de Europa, en una entrevista recientemente concedida a la Revista United State News and World Report, con los siguientes conceptos:

"Yo les puedo decir a ustedes con exactitud matemática cómo opera en esta lucha el comunismo, porque lo hemos observado estrechamente en cada país. Sus operaciones se realizan, según instrucciones recibidas directamente desde Moscú, en dos sentidos: uno de sabotaje a la producción y el otro la propaganda. Por el primer se tratan de disminuir la producción de determinadas industrias, con un clima de huelgas y revueltas; por el segundo, operan con dos conocidas tácticas: "la gran mentira" y "la gran promesa". "La gran mentira" ordena distribuir contra cualquiera que se oponga a sus designios. "La gran promesa" es el falso paraíso con el cual ellos tratan de engañar a sus víctimas. Y cuando el pueblo está totalmente desorientado, pérdidas sus ocupaciones, con p r e m i o s a s necesidades, y cuando han logrado introducir el comunismo en algún país, se presentan como salvadores que implantan su régimen dictatorial. Y agrega, en seguida, Mr. Hoffman: "Lo que nosotros estamos tratando de inculcar al pueblo norteamericano es que esta guerra moderna la libra el comunismo en cuatro frentes: el económico, el informativo, el político y el militar".

Nuestro lejano país, productor de importantes materias primas estratégicas, no escapa a esta guerra moderna que realiza el comunismo en todo el mundo, y es doloroso comprobar que, por inconsciencia o ambición, muchos se unen a sus filas. El gobierno de concentración nacional constituyó una poderosa fuerza de resistencia en el campo económico, político informativo; pero es doloroso observar que, en la nueva combinación, esta campaña anticomunista se está desintegrando, y que el presente proyecto abre, en el frente económico, una peligrosa brecha por donde pueden entrar triunfantes a nuestro país las huestes del crimen y de la barbarie.

El señor ALESSANDRI PALMA (Presidente).— Está inscrito a continuación el Honorable señor Fernández y en seguida el Honorable señor Laferte. Con el fin de considerar si la intervención de los señores Senadores puede hacerse dentro del tiempo que queda o si es necesario solicitar la prórroga de la hora, rogaria al Honorable señor Fernández que se sirva decir cuánto tiempo va a necesitar, más o menos.

El señor FERNANDEZ. — Más o menos 40 minutos, señor Presidente.

El señor ALESSANDRI PALMA (Presidente).— En ese caso, solicito el acuerdo del Honorable Senado para no suspender la sesión y dar tiempo para que se pongan término a su intervención a los señores Senadores inscritos.

Acordado. El señor ALDUNATE. — ¿Me permite, señor Presidente? Deseo hacer una petición al Honorable Senado.

Últimamente se entregó al Gobierno un informe de los técnicos de las Naciones Unidas que vinieron a estudiar la situación económica de nuestro país. Creo que sería de mucho interés conocer ese importante documento, porque dice relación a problemas que estamos estudiando y, especialmente, al proyecto que se discute.

Por las razones expuestas, formuló indicación para que, en mi nombre, se oficie al Ministerio que corresponde, con el fin de que ese informe sea enviado al Senado.

El señor LAFERTE. — Si el informe está en el Banco Central no lo vamos a poder conocer.

El señor ALDUNATE. — En realidad, ha sido difícil conocer muchos documentos.

El señor LAFERTE. — Su Señoría sabe lo que ocurrió en la Comisión de Hacienda.

El señor ALDUNATE. — Es muy cierto lo que afirma el señor Senador y debo agregar que costó mucho conseguir que se enviara a la Comisión el informe del Fondo Monetario Internacional, y cuando este documento llegó, ya se había votado el proyecto. El conocimiento que después he podido tener de ese informe me ha permitido formular las observaciones que el Senado me ha oído respecto de las recomendaciones del Fondo Monetario Internacional.

El señor ALESSANDRI PALMA (Presidente). — Me parece que, tratándose de una materia tan trascendental, cuyo contenido puede, incluso, hacer cambiar las opiniones de los señores Senadores, sería conveniente solicitar ese documento en nombre del Senado.

El señor LAFERTE. — Se podría intentar pedirlo siquiera.

El señor MARIN. — En nombre del Senado, señor Presidente.

El señor ALESSANDRI PALMA (Presidente). — Constitucionalmente, el Senado puede pedir, cada vez que lo estime necesario algún documento que diga relación a alguna cuestión en debate. En el caso que se trata, el señor OFASO. — Sobre todo cuando se discute un proyecto de ley.

El señor MARIN. — Por lo demás, hay precedentes sobre la materia.

El señor MAZA. — Es natural que pueda hacerlo, pues la Corporación tiene derecho a solicitar antecedentes a fin de ilustrarse sobre la materia que está debatiendo. No se trata, en este caso, de fiscalización.

El señor ALESSANDRI PALMA (Presidente). — Es lo que digo, Honorable Senador, y celebró estar de acuerdo con Su Señoría.

Pediremos, entonces, el informe en nombre del Senado.

Acordado. Tiene la palabra el Honorable señor Fernández.

El señor FERNANDEZ. — Señor Presidente: El Proyecto Económico, que está sometido a nuestra consideración, toca directa y gravemente a todas las actividades productoras del país.

No es mi ánimo, en esta oportunidad, analizarlo en todos sus aspectos. Por lo demás, voces autorizadas y representativas de las diversas entidades productoras han puesto ya en evidencia, a la luz de la realidad nacional, la absurda y manifiesta inconveniencia que alcanza la exagerada y arbitraria tributación que pretende imponer esta iniciativa de ley. Y en lo que toca a la agricultura, en esta Corporación, don Jaime Larraín, y en el seno de la Comisión de Hacienda, los señores Guillermo Correa Fuenzalida y Recaredo Ossa Undurraga, entre otros, han abordado este asunto con gran acopio de antecedentes, demostrando el peligro que entraña el proyecto económico para el normal desenvolvimiento del trabajo de los campos y para la producción nacional.

Asimismo, en la Cámara de Diputados, los señores Saez Prieto Concha y Correa Letelier, se refirieron a este problema con gran objetividad y franqueza, alegando valiosas consideraciones.

Por mi parte, deseo agregar a estas autorizadas y patrióticas opiniones algunos antecedentes que a mi juicio, es necesario conocer para apreciar la situación real de la industria agrícola.

Me parece, señor Presidente, que antes de establecer gravámenes u obligaciones a una industria o actividad, el legislador y, principalmente, los gobernantes que proponen tales gravámenes tienen la obligación de cerciorarse previamente de la situación real de esa industria o actividad. Lo contrario es, simplemente, improvisar; es legislar "a la violeta"; es caminar en la obscuridad sobre planos de aventura.

A mi modesto juicio, el vicio fundamental del proyecto que nos preocupa es su indiscutible e indiscutida improvisación. Basta recordar la génesis del proyecto y los primeros pasos que dió para confirmar lo que digo.

Este vicio de improvisación se hace aún más manifiesto y evidente cuando entramos al estudio de su articulado. Por lo demás, no se precisa profundizar mucho en la observación del proyecto para advertir la falta de simplicidad que han seguido sus ejecutores. Los guarismos ahí se aumentan o multiplican al capricho del ágil lápiz que escribía. Lo importante, lo fundamental, la meta perseguida por ellos, era completar la montaña de dinero que exigían la "sensibilidad social" de la impaciencia de los tutores del nuevo gobierno y las inconcesables promesas que se hicieron en las horas de entrega.

Y como vivimos un instante de desorientación absoluta, de insinceridad y de orgía demagógica, el Gabinete que subió al poder con la bandera de apelar al flagelo de la inflación, como primer acto fundamental de su administración presenta un proyecto económico que es esencialmente inflacionista. Creo que, en la historia del mundo, no podría encontrarse otro caso parecido de inconsciencia, ni que un contrasentido igual haya ocurrido en los peores tiempos de nuestra trayectoria republicana.

Acaso se piensa que las fuentes productoras del país, que viven una existencia precaria y difícil, son capaces de sobrellevar una carga tan abrumadora, sin que se graven los costos de producción? ¿Desconocen acaso los actuales responsables de la Hacienda Pública que Chile es un país en formación, que nuestra industria vive un proceso de aguda descapitalización, que el comercio está en situación de peligrosa inestabilidad y que la agricultura es una actividad de pobrísima posibilidades, que se desplaza en un plano de constante decadencia?

Toda esta realidad parece ser ignorada por los actuales gobernantes. Para ellos, como se ha dicho, no ha habido otro norte que formar la montaña de dinero que necesitan para responder al juego de promesas que los llevó al poder. Lo demás, el país, el futuro económico nacional, el cuidado de las fuentes de producción, la propia suerte de los sectores del trabajo, nada importa, ante la nerviosidad de satisfacer esa etapa de inconsciencia.

Señor Presidente: como ha manifestado, mi propósito es circunscribir estas observaciones al estudio de la realidad en que se desenvuelven las actividades de la agricultura nacional. Nosotros no podemos legislar a la carrera, movidos por impresiones o por presiones de ninguna clase, especialmente ahora que estamos abocados a la consideración de un proyecto económico de la magnitud y alcance del que ha enviado el Ejecutivo. Nuestro deber nos impone la obligación de estudiar la realidad, de observar el proceso económico presente desde puntos de vista objetivos, de llevar la verdad a la opinión pública y especialmente a los sectores de la población que están siendo engañados con promesas y con ofrecimientos que el país es incapaz de satisfacer.

Entro, pues, a considerar la situación de la agricultura. Felizmente, ya hay consenso para apreciar que nuestra actual capacidad agrícola es reducida y que el mito de fabulosa riqueza agropecuaria ha desaparecido ante la realidad de nuestra pobreza. Que quedan algunas luces que crean en nuestro que tenga mayor significación, porque desgraciadamente estas optimistas opiniones no son suficientes para cambiar la realidad. Ahora bien, esto no

significa que hayamos llegado al tope de nuestras posibilidades agrícolas. Hay mucho que hacer al respecto, y, como buena política, el país podría ampliar su capacidad agrícola y mejorar los índices de producción agropecuaria. Con todo, como éste es un problema que no incide en el tema que abordo, y como su solución exigiría muchos años y mucha preocupación y sacrificios, no es el caso referirse a él ahora. Como legisladores tenemos que observar el proceso económico presente, tenemos que operar sobre la realidad existente, no sobre posibilidades por ahora inalcanzables.

**Clasificación agrícola de las tierras**  
Previamente, como base de las observaciones que formulo, creo indispensable aludir a la clasificación de las tierras del país. Desde luego, en nuestra República hay un 61 por ciento de tierras absolutamente estériles, y sólo el 39 por ciento puede clasificarse de alguna utilidad para la agricultura.

Peró no se crea que todo este 39 por ciento es aprovechable para los fines de la producción de alimentos. Muy lejos de eso. De este 39 por ciento, constituyen tierras arables solamente un 7,9 por ciento, y el 31 por ciento restante está formado por tierras no arables. El señor MARIN. — ¿Me permite, Su Señoría? El señor FERNANDEZ. — Con mucho gusto. Honorable colega. El señor MARIN. — Creo que Su Señoría se queda corto en el cálculo que hace, porque de los 742 mil kilómetros cuadrados que constituyen la superficie del territorio nacional, 502 mil carece de toda posibilidad agropecuaria, y sólo 240 mil kilómetros cuadrados presentan posibilidades agropecuarias. Ahora, de éstos, sólo 50 mil son arables.

PAISES	Porcentaje de tierras arables	Períodicidad de los cultivos en tantos años
Bélgica	61,0	1,8 años
Hungría	60,0	1,4 años
Francia	38,6	2,0 años
Estados Unidos	26,8	1,8 años
Argentina	11,3	1,6 años
Chile	7,9	3,7 años

Como puede observarse, en razón del largo descanso que hay que dar a las tierras de Chile, el aprovechamiento real de los terrenos arables, con este lento proceso de rotación, se ve considerablemente disminuido. De suerte que el 7,9 por ciento de tierras arables que tiene el país, que sólo puede cultivarse cada 3,7 años, queda reducido al ínfimo porcentaje de 2,1 por ciento de la superficie total del país.

En Chile, el período de rotación de los cultivos necesariamente tiene que ser prolongado, por diversas razones, entre las cuales es fundamental el hecho de que buena parte de las siembras se hace en terrenos de fuertes desniveles en los que la recuperación de los suelos es lenta por el lavado de las aguas lluvias, etc. Asimismo, la utilización racionalizada de abonos es por demás difícil, y encarece en tal forma los costos de faena, que pocos agricultores están en condiciones de afrontar debidamente este indispensable alimento de los suelos.

Hay otros inconvenientes que obligan a mantener el sistema de largos períodos de descanso a los terrenos, entre los que la erosión es el principalismo, y al cual aludiré más adelante.

Insisto en que mucho podría hacerse para salvar estos inconvenientes, y creo que, mediante la aplicación de una política general de abonos y de defensa de los suelos, podríamos aminorar estos graves males. Asimismo, estimo que podrían introducirse mejoras en los métodos de trabajo agrícola que derivarían en una saludable alza de los índices de producción; pero no es el caso referirse a ellas ahora. Mi objetivo es analizar la situación real que hoy día tiene nuestra industria agropecuaria.

Cualquiera comprende que es sobre esta base de realidad sobre la cual debemos caminar. Nada sacamos en este instante con suponer o soñar situaciones de augo productivo que pudieran alcanzarse en el futuro nuestra industria agrícola, porque para lo, gran esas metas se preciarían, como he dicho, además de muchos años de paciente labor, y de obediencia, a una política agraria racional, mil otras condiciones de crédito, mecanización, etc., que están muy lejos de lograrse.

Nosotros tenemos que operar sobre la realidad, sobre lo que existe, no sobre lo que no existe. Y este deber de apoyarse en la realidad es aun más

CULTIVOS	1910-15	1928-33
Trigo	12,8	17,2
Cebada	18	13,4
Avena	15,4	14,5
Maíz	14,9	14,5
Papas	80	85
Frijoles	12,2	10,6
Arvejas	10,6	8,3
Lentijas	10,5	6,5
Garbanos	5,9	6,5

En cuanto al rendimiento de las papas, cabe advertir que el quinquenio 1910-15, con el cual se comparan los quinquenios posteriores, es el más bajo de los últimos siete quinquenios. Los datos que consigno sobre el rendimiento medio de los cereales, permiten apreciar el grave empobrecimiento de nuestras tierras, empobrecimiento que, a no mediar urgentes y costosas reformas, continuará profundizándose. De más está decir que el rendimiento medio de los cereales, que constituye el elemento esencial de la alimentación humana, no alcanza el promedio de los países de la zona. Naturalmente, el empobrecimiento de las tierras (PASA A LA

# JABON DE AFRECHO

AHORA!

de nuevo este gran Jabón, tan famoso hace un tiempo, con nueva forma, mucho más durable y mucho más espumoso.

DENTRO DE SU CALIDAD ES EL JABON MAS BARATO.

PIDALO EN TODAS LAS FARMACIAS



de las otras actividades del 1949, consideradas también en relación a los años 1934-1949, en precios constantes de 1940.

Table titled 'PRODUCCION NETA A PRECIOS CONSTANTES DE 1940 (En millones de pesos)' showing data for Agriculture, Industry, Construction, and Mining from 1934 to 1949.

Mientras la construcción sube en 141 millones de pesos, la minería en 602 millones de pesos, y la industria en 3.441 millones de pesos, la agricultura sube sólo en 64 millones de pesos, aumento que, en realidad, no existe, porque en este ramo está comprendida la pesca, que ha tenido un notable incremento en estos últimos años.

Y si comparamos nuestra trilogía agrícola con la de otros países de América, donde las faenas del campo han recibido comprensión, estímulo y ayuda racionalizada, apreciaremos mejor la gravedad de nuestro caso. En esos países se ha entendido el problema: para comer hay que producir alimentos.

Por ejemplo, en Brasil, la producción agropecuaria, entre los años 1934 y 1948, subió en 22 por ciento, en México, en ese período, subió en un 88 por ciento, en Chile, el aumento no alcanza al 2 por ciento.

Un gobierno con un mínimo de discernimiento, comprendería, ante el problema planteado, que no hay otra solución que buscar los caminos de la recuperación agrícola. ¿O acaso piensa el señor Ministro de Hacienda que con el cupo que pretende echar sobre la agricultura, esta industria, en decadencia, mejorará su producción?

Como he dicho, el señor Ministro de Hacienda ha demostrado desconocer absolutamente la realidad del País. Cuando todos los antecedentes exigen una política de franca protección a la agricultura para mejorar el volumen de la producción, el camino que hay para salvar la crisis gravísima por que atravesamos el señor Ministro, con una ceguera incomprensible en un hombre que es inteligente ha tomado la ruta opuesta, la única senda que conduce a agravar pavorosamente el problema.

El señor Ministro de Hacienda tiene la obligación de saber que la población de Chile, y sus adorados gremios y sindicatos, están integrados por seres humanos que tienen necesidades biológicas, y que estas necesidades no se satisfacen con signos monetarios, si faltan, como ocurre con los elementos alimenticios. El señor Ministro tiene, también, el deber de saber que los aumentos de salarios y sueldos, a nada bueno conducen, si no existe un paralelo aumento de los bienes de consumo.

Por desgracia, este elemental principio, que yo no diría que es de lógica, sino que de primordial normalidad cerebral, se ha olvidado completamente. Y nadie tiene mayor obligación que el señor Ministro de Hacienda de tener presente este principio esencial. ¡Mal que mal, él tiene la responsabilidad de nuestra economía, y es, en el hecho, el conductor del proceso general de la producción.

Es triste, señor Presidente, tener que verse en la necesidad de denunciar el proyecto económico del señor Ministro de Hacienda, que se encuentra en planos de indiscutible anormalidad. Es un plan ciego, torpe, desvinculado de la más elemental realidad y del más primitivo buen sentido. Parece increíble que un hombre que ha realizado una brillante y afortunada carrera en el mundo bursátil y especulativo, haya demostrado tal desconocimiento de la economía del País.

Pero el proyecto que se discute, señor Presidente, tiene otro gravísimo alcance, que sólo debe esbozarse ligeramente al dar término a estas observaciones. Hay que considerar, Honorable colega, que la capitalización del País es sumamente débil. No supera el cinco por ciento de la renta nacional. Ahora, suponiendo, inclusive, que nuestra renta nacional llegara a ser optimista y arbitraria cifra de cien mil millones de pesos que le ha fijado caprichosamente el señor Ministro de Hacienda, tendríamos, aun en el caso ventajoso que desea pensarse el señor Ministro, que la sucesión que hará la ley en discusión a la economía privada absorberá íntegramente ese pequeño porcentaje de reserva y determinará la extinción absoluta de toda capitalización.

Este hecho, Honorable colega, envuelve un peligro muy serio, no sólo para el normal desenvolvimiento de la economía nacional, al repercutir pesada y violentamente en el comercio, industria, minería, agricultura, construcción, etcétera, sino que también provocará la paralización brusca de la acción privada y de toda iniciativa constructiva particular.

Por eso he dicho, señor Presidente, que el proyecto económico que está en discusión en planes de anormalidad; y por eso, nosotros cometeríamos una locura y traicionaríamos al País si le diéramos paso y lo sancionáramos con nuestros votos.

Nosotros no nos oponemos a un aumento equilibrado de los sueldos del personal de la Administración Pública, y financieramente en forma de no desvirtuar las fuentes productoras del País.

Al rechazar la cuantía de los aumentos de sueldos, más allá del alza real del costo de la vida, y al rechazar, asimismo, los improvisados y nocivos financiamientos que propone el señor Ministro de Hacienda, nos hacemos sólo y únicamente los verdaderos intereses nacionales.

Las amenazas que nos tienen sin cuidado, porque tenemos la convicción absoluta de que estamos sirviendo una política honrada, que no sólo defiende la estabilidad económica, social y administrativa de Chile, sino la propia suerte de los sectores del trabajo, que siguen siendo las víctimas eternas de la demagogia.

El señor LAFERTTE, (Presidente).— A continuación, está inscrito el Honorable señor Lafertte. Tiene la palabra Su Señoría. El señor LAFERTTE. — Como falta poco para el término de la Hora, hago presente al señor Presidente que no tendré inconveniente en interrumpir mis observaciones, en el momento en que Su Señoría lo estime necesario, para continuarlas en la sesión próxima, siempre que se respete todo el tiempo a que, reglamentariamente, tengo derecho.

El señor CORREA (Presidente).— Si así lo deseara Su Señoría, podría quedar inscrito, en el primer lugar, para la sesión próxima.

El señor LAFERTTE. — En todo caso, deseo aprovechar el tiempo que resta de la presente sesión. Señor Presidente: El proyecto que se discute es sólo la sombra de una promesa formulada en febrero del personal de la Administración Civil Fiscal.

Todos los miembros del Senado sabemos que este proyecto no se parece casi en nada al fantasma conocido con el nombre de "proyecto Vial", y al cual hace una propaganda de mal gusto la prensa oficialista. Pero muchos defensores del proyecto que actualmente se discute, y también muchos enemigos suyos coinciden en decir que se trata de aquel quimérico e inexistente "proyecto Vial". Parece que discutir en esa forma ociosa y absurda, conviene a poderosos intereses, que quieren engañar a la gran masa de empleados del Estado y, en general, a la opinión pública.

En cambio, los Senadores comunistas vamos a hacer nuestras — con absoluta lealtad a los empleados y obreros, y en el lenguaje franco y sincero que usamos siempre — aquellas reivindicaciones que se han declarado incorporadas al "proyecto Vial", y que, o jamás figuraron en su texto, o han sido retiradas por el Ministro de Hacienda durante la discusión del proyecto en la Honorable Cámara y en el Senado.

¿POR QUE VOTAREMOS FAVORABLEMENTE? Nosotros, como personas del proletariado y del pueblo, estamos de acuerdo con la idea de legislar en favor de los funcionarios a que este proyecto se refiere. Hemos reiterado en declaraciones públicas que aceptamos incondicionalmente su aprobación en general. A nadie le podía caer duda, sabiendo lo que somos y lo que representamos, que diríamos "SI" al tratarse de un reajuste destinado a recompensar, siquiera en parte, a miles de empleados que son víctimas de la política de guerra, de hambre y de retención, entronizada cerca de tres años en el Palacio de la Moneda, con tan funestos resultados para la economía nacional y para el pueblo.

El señor LAFERTTE. — Los aumentos de sueldos solicitados por los servidores del Estado se encuentran ampliamente justificados por el descenso del valor del peso chileno, y el encarecimiento de la vida, que caracterizan a la administración del señor González Videla. El problema que afecta a los personales de las instituciones fiscales y semifiscales, es, en el fondo, el mismo que preocupa a todos los trabajadores del país. Se ha seguido una orientación gubernativa que no tiene por norte la satisfacción de los anhelos de progreso, de bienestar y de prosperidad de los chilenos, sino el acatamiento a una política extranjera, retrograda, inhumana y odiosa. Las exportaciones de Chile a Estados Unidos, en pesos oro de seis peniques, han sido, en 1946, de 407 millones; en 1947, de 603 millones; en 1948, de 845 millones; en 1949, de 724 millones; y las cifras de los meses transcurridos de 1950 superan ampliamente a las de 1949. Sin embargo, así como cada día salen más productos nuestros para Estados Unidos, cada vez recibimos por ellos, una menor compensación. En la Comisión de Hacienda de esta Corporación, el ex Ministro señor Roberto Wachholz dio cifras alarmantes sobre lo que ha perdido el país por el estancamiento de los precios que pagan los "yanquis" por nuestras mercaderías y por el aumento fabuloso de los precios que cobran ellos por sus mercaderías. El gobierno actual mantiene rotas las relaciones con la humanidad que se ha liberado de la esclavitud imperialista, y somete a la República al monopolio comercial absoluto de los grandes capitalistas norteamericanos. En beneficio de ello, desvaloriza constantemente la relación entre el peso y el dólar, al mismo tiempo que ha reducido, mediante el empleo de la violencia y de la agresión, los costos del cobre y del salitre que van a los Estados Unidos. El salitre de nuestras pampas (PASA A LA PAGINA 18)

El siguiente cuadro confeccionado por el doctor Alfredo Riquelme, jefe del Departamento de Nutrición, nos indica, para el quinquenio 1940-1945, los déficits que existían en los principales alimentos.

Table with columns: Necesidades por habitante-año, Disponibilidades por habitante-año, and Diferencias. Lists various food items like wheat, corn, etc.

traer una fuerte cuota de sus debilitadas disponibilidades para hacer frente a este pavoroso déficit de la alimentación nacional, mediante la importación de vacunos argentinos.

A este respecto, sólo considerando los últimos años, el crecimiento de la importación de vacunos sube de 8.000 cabezas de vacunos en 1935, a 70.000 en 1940, a 155.000 en 1943 y al máximo 236.000 en 1945.

No puede ser, pues, más desastroso el balance de la actividad ganadera nacional. Aparte de esto, señor Presidente, a referirme a los costos de producción en las actividades agrícolas.

En realidad, como se trata de una materia de muy extensa y compleja, cuyo análisis exigiría una larga exposición, me contentaré a aludir a las líneas generales de este importante aspecto del trabajo del campo.

Entre los factores adversos que ya he analizado, (erosión, etc.), hay otros factores, unos derivados de las condiciones naturales del país (caprichoso régimen de lluvias, sequías prolongadas, etc.) y otros de los rutinarios sistemas de explotación, que influyen clara y decisivamente en el aumento de los costos de producción agrícola.

Como consecuencia de estos factores y de la gran diversidad de climas y condiciones a que están sometidas las diversas zonas del país y de la distinta técnica que se emplea, los costos de producción en el campo chileno se caracterizan por su variabilidad. Resulta, así, poco probable que sea posible encontrar promedios que reflejen con fidelidad un índice general.

En términos amplios, podemos afirmar que nuestros costos de producción, no obstante su característica variabilidad, son sumamente altos. Y este inconveniente se presenta, en las proporciones consiguientes, tanto en los terrenos de regadío como en los de secano. Cabe agregar que el factor enfermedad de los trigos, en Chile, compromete, como en Chile, el diez por ciento de los cosechadores, lo que en teoría quiere decir que en cada diez años de siembra hay uno que se pierde totalmente.

Es interesante, a este respecto, comparar algunos aspectos del proceso de producción, en relación a las jornadas-hombre, en la agricultura y mecanización agrícola, en Chile — con Estados Unidos y Estados Unidos, que emplea abundante maquinaria en los trabajos del campo.

Como consecuencia de estos factores y de la gran diversidad de climas y condiciones a que están sometidas las diversas zonas del país y de la distinta técnica que se emplea, los costos de producción en el campo chileno se caracterizan por su variabilidad.

En términos amplios, podemos afirmar que nuestros costos de producción, no obstante su característica variabilidad, son sumamente altos. Y este inconveniente se presenta, en las proporciones consiguientes, tanto en los terrenos de regadío como en los de secano.

Cabe agregar que el factor enfermedad de los trigos, en Chile, compromete, como en Chile, el diez por ciento de los cosechadores, lo que en teoría quiere decir que en cada diez años de siembra hay uno que se pierde totalmente.

Es interesante, a este respecto, comparar algunos aspectos del proceso de producción, en relación a las jornadas-hombre, en la agricultura y mecanización agrícola, en Chile — con Estados Unidos y Estados Unidos, que emplea abundante maquinaria en los trabajos del campo.

Como consecuencia de estos factores y de la gran diversidad de climas y condiciones a que están sometidas las diversas zonas del país y de la distinta técnica que se emplea, los costos de producción en el campo chileno se caracterizan por su variabilidad.

En términos amplios, podemos afirmar que nuestros costos de producción, no obstante su característica variabilidad, son sumamente altos. Y este inconveniente se presenta, en las proporciones consiguientes, tanto en los terrenos de regadío como en los de secano.

Cabe agregar que el factor enfermedad de los trigos, en Chile, compromete, como en Chile, el diez por ciento de los cosechadores, lo que en teoría quiere decir que en cada diez años de siembra hay uno que se pierde totalmente.

Es interesante, a este respecto, comparar algunos aspectos del proceso de producción, en relación a las jornadas-hombre, en la agricultura y mecanización agrícola, en Chile — con Estados Unidos y Estados Unidos, que emplea abundante maquinaria en los trabajos del campo.

Como consecuencia de estos factores y de la gran diversidad de climas y condiciones a que están sometidas las diversas zonas del país y de la distinta técnica que se emplea, los costos de producción en el campo chileno se caracterizan por su variabilidad.

En términos amplios, podemos afirmar que nuestros costos de producción, no obstante su característica variabilidad, son sumamente altos. Y este inconveniente se presenta, en las proporciones consiguientes, tanto en los terrenos de regadío como en los de secano.

Cabe agregar que el factor enfermedad de los trigos, en Chile, compromete, como en Chile, el diez por ciento de los cosechadores, lo que en teoría quiere decir que en cada diez años de siembra hay uno que se pierde totalmente.

Es interesante, a este respecto, comparar algunos aspectos del proceso de producción, en relación a las jornadas-hombre, en la agricultura y mecanización agrícola, en Chile — con Estados Unidos y Estados Unidos, que emplea abundante maquinaria en los trabajos del campo.

Como consecuencia de estos factores y de la gran diversidad de climas y condiciones a que están sometidas las diversas zonas del país y de la distinta técnica que se emplea, los costos de producción en el campo chileno se caracterizan por su variabilidad.

El siguiente cuadro confeccionado por el doctor Alfredo Riquelme, jefe del Departamento de Nutrición, nos indica, para el quinquenio 1940-1945, los déficits que existían en los principales alimentos.

Table with columns: Necesidades por habitante-año, Disponibilidades por habitante-año, and Diferencias. Lists various food items like wheat, corn, etc.

situación un factor que hace todavía mucho más insalvable el problema: el aumento de la población. Año a año alrededor de un millón se acrecen nuestras cifras de población, y mientras tanto, nuestra producción agrícola permanece prácticamente estacionaria en sus deficientísimos índices de producción, a pesar de haber aumentado las

áreas de siembra de 1935 a 1949, en 158.000 hectáreas. Si comparamos la producción agropecuaria y la población del país en los años 1934 y 1949, tendremos una confirmación gráfica de lo que afirmo.

Problema agrario y población. (Valores a precios constantes de 1937)

Table with columns: ASOS, Producción agropecuaria en millones de pesos, Población, and Producción agrícola por habitante.

De este cuadro fluye la siguiente conclusión: mientras en un período de 15 años, de 1934 a 1949, la producción agropecuaria, valorada en precios constantes vigentes en 1937, ha subido sólo en \$ 600.000, la población entre ambos años ha subido en 1.263.000 almas.

Por eso, la cuota de producción agropecuaria por habitante ha descendido de \$ 650 a \$ 500. Es decir, cada habitante de Chile desmejoró en el período indicado su cuota física de alimentación en un 23 por ciento.

Repto, los índices de producción agrícola permanecen estacionarios, y las leves alzas que suelen experimentar quedan ahogadas de inmediato por el fuerte aumento de la población.

Esta es la realidad, la única realidad en que se desenvuelve la agricultura, y es sobre esta realidad sobre la cual debemos caminar para legislar, para ordenar la vida económica del país. Lo demás es aventura, improvisación, necesidad.

Trigo y carne. Señor Presidente, en esta exposición en que ya he analizado el problema agrario de Chile en sus líneas generales y en que he demostrado el ritmo de de-

crecimiento paulatino y constante que sigue el cultivo del campo, deseo referirme en forma particular a dos rubros de la industria madre de la tierra que tienen indiscutida jerarquía: el trigo y la carne.

Creo necesario dar a conocer al Honorable Senado algunos antecedentes sobre estos dos fundamentales elementos de nutrición. El trigo. Desde luego, hay que saber que las siembras de trigo comprenden normalmente en Chile más del 60% de la superficie cultivada.

No deseo ahora insistir en el decrecimiento físico de los rendimientos, aspecto que quedó analizado anteriormente. Pero me substraigo a observar ciertas relaciones sumamente desfavorables que nos ofrece la estadística, y que se consideran la producción de trigo y el aumento de la población.

Para este efecto, he condensado en un cuadro la relación que guarda la población del país con la producción triguera y el área sembrada con este cereal en los últimos tres decenios. En este trabajo he llevado a las siguientes conclusiones:

rendimiento real de trigo por hectárea sembrada en Chile es sumamente bajo, quizás el más bajo del mundo. Este desfavorable aspecto se produce en razón de la necesidad de alargar considerablemente los períodos de descanso del suelo, por el empobrecimiento de las tierras, la erosión y otros factores que ya he analizado.

Lo que afirmo queda demostrado por la comparación de nuestro proceso productivo y de nuestros rendimientos, con los de otros países de Europa y de América.

Doy algunas cifras comparativas, ajustadas a los períodos de rotación de siembras y a sus rendimientos respectivos:

Table comparing productivity and population growth across different countries and periods.

De estas cifras se desprende que, en razón del largo descanso que exigen los suelos en Chile, la productividad real de una hectárea de suelo destinada a trigo nos arroja, por año, la insignificante cuota de 3 quintales métricos, contra 19 quintales métricos en Bélgica, 10 quintales métricos en Hungría, etc.

El problema triguero es, pues, Honorable colega, un problema muy serio y que no podemos abandonar a su propia suerte, sin que pongamos en riesgo las necesidades vitales de nuestra población.

EL PROBLEMA DE LA CARNE. Voy a referirme ahora a otro capítulo fundamental de la producción agrícola: la carne. Sobre el particular, el fenómeno de decrecimiento que se advierte en los demás ramos de la agricultura se produce, también, en este elemento esencial de la alimentación.

El siguiente cuadro nos arroja muchas palabras: EL PROBLEMA DE LA CARNE. Voy a referirme ahora a otro capítulo fundamental de la producción agrícola: la carne. Sobre el particular, el fenómeno de decrecimiento que se advierte en los demás ramos de la agricultura se produce, también, en este elemento esencial de la alimentación. El siguiente cuadro nos arroja muchas palabras:

Advertisement for 'LOJES SUIZOS' (Swiss watches) with text: 'REGALAMOS INMEDIATAMENTE', 'solo \$400 de más', 'SALDO PAGADERO EN PEQUEÑAS CUOTAS MENSUALES', 'LOS SERENOS 475', 'OFICINA 503', 'ENTRE MORANDE Y VERINGS'.

(DE LA PAGINA 17)

Se ha argumentado, por varios señores Senadores, que los aumentos de sueldos no se oponen al aumento de la producción...

Se ha argumentado, por varios señores Senadores, que los aumentos de sueldos no se oponen al aumento de la producción...

Se ha argumentado, por varios señores Senadores, que los aumentos de sueldos no se oponen al aumento de la producción...

Ayude Usted a Combatir el Ahogo y la Sofocación del Asma

He aquí una buena noticia para Usted o para alguno de sus amigos que padecen de Asma. Las víctimas del Asma se sofocan queriendo respirar...

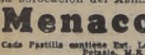

Menaco. Cada Pastilla contiene 100 mg. de Salbutamol...

FERROCARRILES DEL ESTADO. DEPARTAMENTO DE TRACCION Y MAESTRANZAS. PROPUESTAS PUBLICAS POR CONSTRUCCION EN EL PAIS DE MATERIAL RODANTE...

MODERNO CASINO SOCIAL SAN FRANCISCO. Hoy a las 7 de la tarde. Atención de Manuel Silva Riquelme. Avenida Viel 1816 - Teléfono 50026

les que era en 1947, a 174 por mil habitantes en 1948 y a 181 por mil habitantes en 1949.

Puedo agregar que, en 1949, la mortalidad infantil fue de un niño muerto por cada tres que nacieron vivos en esa fecha...

Ya se ha rebajado al máximo el "standard" de vida del pueblo de Chile, sin que los usufructuarios de esta miseria al por mayor hayan invertido ni un centavo en aumentar la producción...

El movimiento de febrero fue absolutamente justo. Tuvieron toda la razón los empleados y obreros que paralizaron sus actividades...

En la sesión del 19 de abril, di numerosas cifras para demostrar que no son los obreros ni los empleados los que pueden hacer mayores sacrificios...

En cambio, ellos estiman muy democrático que unos cuantos señores que tienen la propiedad de grandes haciendas amenacen con suspender las alambres de la aplasia por el país...

Los dirigentes de varios partidos políticos, entre ellos los Nacionalistas y Radicales, que forman parte del actual Ministerio se comprometieron en febrero ante los empleados y los obreros...

El Ministro de Hacienda, señor Carlos Vial Espantoso, ha fijado, en discursos pronunciados en la Cámara de Diputados...

El Ministro de Hacienda, señor Carlos Vial Espantoso, ha fijado, en discursos pronunciados en la Cámara de Diputados...

El Ministro de Hacienda, señor Carlos Vial Espantoso, ha fijado, en discursos pronunciados en la Cámara de Diputados...

El Ministro de Hacienda, señor Carlos Vial Espantoso, ha fijado, en discursos pronunciados en la Cámara de Diputados...

El Ministro de Hacienda, señor Carlos Vial Espantoso, ha fijado, en discursos pronunciados en la Cámara de Diputados...

El Ministro de Hacienda, señor Carlos Vial Espantoso, ha fijado, en discursos pronunciados en la Cámara de Diputados...

poner término a la línea anti-chilena que venía aplicándose desde el Gobierno. Ofrecieron atender ampliamente las justas reivindicaciones de los trabajadores...

El Presidente de la República no ha compartido jamás la decisión de poner término a la política ejecutada durante el período de la denominada "concentración nacional"...

Ante la presencia inmediata del movimiento de febrero, se desecharon dos leyes. Una de ellas otorga una restringida amnistía a dirigentes sindicales...

En la Moneda, se ha hecho todo lo posible para destruir el movimiento reivindicatorio de los trabajadores...

Se ha insistido en diferenciar a obreros y empleados, aplicándose a los primeros, todo el rigor de las represiones...

CHEQUES Y LETRAS. CUBRAN de todo orden, Juicio Particular, Redacción de contratos Posesiones efectivas y demás asuntos de jurisdicción voluntaria...

ALFREDO LABACA LEON. Huerfano de 12 años. Fono 8969. 4-XI

GASTON NOVIA. Rápidamente cualquier asunto profesional. Morande 291. 3-VII

MEDICOS. DR. WORTZMAN. Medicina Interna. Reumatología. Rayos X. Agustinas 1269. L. o. piso Fono 8222. Horario: 15.30-17.30.

CLINICA PIEL VENEREAS. Rayos X. Ultraterapia. Luz ultravioleta. 8-12 y 15-19. Teléfono 31832. Monjías 298. Prieta 100. HIA.

DR. MANUEL MUÑOZ VALENZUELA. Enfermedades de Niños. Huérfanos N.º 290. Providencia. HIA.

GONDOS. Yesos, articulaciones fracturadas, reuma, dolores, caderas, pies Phillips 16, 32351. HIA.

CARLOS YANINE. Medicina Interna. Rayos X. San Diego 170. Dep. B. Teléfono 87552. Consultas: 4 a 6. 26-VII

numeroso que eleva tal cotización a \$ 60 por dólar constituiría un crimen. Pues bien, el mismo señor Vial firmó el decreto que establece la cotización de \$ 60 por dólar.

Por otra parte, tal el señor Vial como sus otros colegas de Gabinete, se han comprometido a restablecer las libertades públicas...

Conventría que algunos representantes de la actual combinación ministerial pasteran más de acuerdo con las palabras...

En la Moneda, se ha hecho todo lo posible para destruir el movimiento reivindicatorio de los trabajadores...

Se ha insistido en diferenciar a obreros y empleados, aplicándose a los primeros, todo el rigor de las represiones...

CHEQUES Y LETRAS. CUBRAN de todo orden, Juicio Particular, Redacción de contratos Posesiones efectivas y demás asuntos de jurisdicción voluntaria...

ALFREDO LABACA LEON. Huerfano de 12 años. Fono 8969. 4-XI

GASTON NOVIA. Rápidamente cualquier asunto profesional. Morande 291. 3-VII

MEDICOS. DR. WORTZMAN. Medicina Interna. Reumatología. Rayos X. Agustinas 1269. L. o. piso Fono 8222. Horario: 15.30-17.30.

CLINICA PIEL VENEREAS. Rayos X. Ultraterapia. Luz ultravioleta. 8-12 y 15-19. Teléfono 31832. Monjías 298. Prieta 100. HIA.

DR. MANUEL MUÑOZ VALENZUELA. Enfermedades de Niños. Huérfanos N.º 290. Providencia. HIA.

GONDOS. Yesos, articulaciones fracturadas, reuma, dolores, caderas, pies Phillips 16, 32351. HIA.

CARLOS YANINE. Medicina Interna. Rayos X. San Diego 170. Dep. B. Teléfono 87552. Consultas: 4 a 6. 26-VII

señores ricos y pobres y que, por lo tanto, castigan más a estos últimos y, entre las fuentes tributarias a las cuales debe recurrirse, están en primer término los gravámenes a la plusvalía territorial...

En tercer lugar, el señor Vial ha tenido cuidado, al redactar su proyecto, de conceder un trato privilegiado, eximiéndolo de contribuir ni siquiera en un centavo al financiamiento de los mayores gastos...

En primer término, vemos que el total de los reajustes fluctúa alrededor del 35 por ciento sobre los aumentos de sueldos...

En la Moneda, se ha hecho todo lo posible para destruir el movimiento reivindicatorio de los trabajadores...

Se ha insistido en diferenciar a obreros y empleados, aplicándose a los primeros, todo el rigor de las represiones...

CHEQUES Y LETRAS. CUBRAN de todo orden, Juicio Particular, Redacción de contratos Posesiones efectivas y demás asuntos de jurisdicción voluntaria...

ALFREDO LABACA LEON. Huerfano de 12 años. Fono 8969. 4-XI

GASTON NOVIA. Rápidamente cualquier asunto profesional. Morande 291. 3-VII

MEDICOS. DR. WORTZMAN. Medicina Interna. Reumatología. Rayos X. Agustinas 1269. L. o. piso Fono 8222. Horario: 15.30-17.30.

CLINICA PIEL VENEREAS. Rayos X. Ultraterapia. Luz ultravioleta. 8-12 y 15-19. Teléfono 31832. Monjías 298. Prieta 100. HIA.

DR. MANUEL MUÑOZ VALENZUELA. Enfermedades de Niños. Huérfanos N.º 290. Providencia. HIA.

GONDOS. Yesos, articulaciones fracturadas, reuma, dolores, caderas, pies Phillips 16, 32351. HIA.

CARLOS YANINE. Medicina Interna. Rayos X. San Diego 170. Dep. B. Teléfono 87552. Consultas: 4 a 6. 26-VII

rias escandalosas, que danunciaré en detalle al analizar ese aspecto del proyecto.

En tercer lugar, el señor Vial ha tenido cuidado, al redactar su proyecto, de conceder un trato privilegiado, eximiéndolo de contribuir ni siquiera en un centavo al financiamiento de los mayores gastos...

En primer término, vemos que el total de los reajustes fluctúa alrededor del 35 por ciento sobre los aumentos de sueldos...

En la Moneda, se ha hecho todo lo posible para destruir el movimiento reivindicatorio de los trabajadores...

Se ha insistido en diferenciar a obreros y empleados, aplicándose a los primeros, todo el rigor de las represiones...

CHEQUES Y LETRAS. CUBRAN de todo orden, Juicio Particular, Redacción de contratos Posesiones efectivas y demás asuntos de jurisdicción voluntaria...

ALFREDO LABACA LEON. Huerfano de 12 años. Fono 8969. 4-XI

GASTON NOVIA. Rápidamente cualquier asunto profesional. Morande 291. 3-VII

MEDICOS. DR. WORTZMAN. Medicina Interna. Reumatología. Rayos X. Agustinas 1269. L. o. piso Fono 8222. Horario: 15.30-17.30.

CLINICA PIEL VENEREAS. Rayos X. Ultraterapia. Luz ultravioleta. 8-12 y 15-19. Teléfono 31832. Monjías 298. Prieta 100. HIA.

DR. MANUEL MUÑOZ VALENZUELA. Enfermedades de Niños. Huérfanos N.º 290. Providencia. HIA.

GONDOS. Yesos, articulaciones fracturadas, reuma, dolores, caderas, pies Phillips 16, 32351. HIA.

CARLOS YANINE. Medicina Interna. Rayos X. San Diego 170. Dep. B. Teléfono 87552. Consultas: 4 a 6. 26-VII

TECNICOS DENTALES. LABORATORIO DENTAL. DENTISTAS. CLINICA DENTAL. DOCTOR ALFREDO MUÑOZ. CLINICA DENTAL "REDWARDS". DOCTOR ALFREDO MUÑOZ. DENTADURA POSTIZA. REMOLAZA DIENTES QUEBRADOS. GABINETE DE RADIOLOGIA. MATERNIDAD LUISA. SARA SAN MARTIN. RAQUEL GONZALEZ TORO. SARA SAN MARTIN. MATERNIDAD LUISA. SEÑORA PHERINY. AZUCENA NAVEAS. FLORENA YVENES. SEÑORA MORAL. MATERNIDAD ST. JOSEPHS. CARMEN UEVAS. TECNICOS DENTALES. LABORATORIO DENTAL. LABORATORIO DENTALES.

PREMIO "ASOCIACION DE PROPIETARIOS DE CABALLOS DE CARRERA" SE EXTIENDE SOBRE 1.700 METROS...

REÑIDOS PROMETEN SER HANDICAPS MATINALES

Se completa el interesante programa de la mañana del domingo, con seis pruebas handicaps...

PUNTAS DE FUEGO

El pueblo chileno, por idiosincrasia, es desprecioso y bondadoso...

LOS ALPES 46 (L. Jara). — No terminamos capaz. PRIMERA CARRERA — 1.200 metros — Condicional...

TERCERA CARRERA — MARIOLA, 56. (H. Vergara). — Séptima la vimos entrar en una carrera ganada por Chamaco...

Temprano tratarán de cambiar de categoría porrán en el H. Chile. La jornada matinal se inicia con dos carreras...

ASOCIACION DE CABALLOS DE CARRERA. PRIMERA CARRERA — 1.200 metros — Condicional...

CUARTA CARRERA — UTOPIA, 55. (J. González). — Ni sexta en la carrera ganada el día 8 por Chamaco...

LOS HANDICAPS DE LA TARDE. TERCERA CARRERA — 1.200 METROS — HANDICAP...

ASOCIACION DE CABALLOS DE CARRERA. PRIMERA CARRERA — 1.200 metros — Condicional...

QUINTA CARRERA — SAUCE LORON, 54. (J. F. Marchant). — En el Club, hace una semana, dió muestras de su gran estado al pillar en la carrera...

PERFORMANCES IRREGULARES. Sebreos comentarios — que mantienen en la pista al H. Comisariado del Club Hípico...

ASOCIACION DE CABALLOS DE CARRERA. PRIMERA CARRERA — 1.200 metros — Condicional...

SEXTA CARRERA — MACHETE, 54. (J. Pérez). — El mismo día 8, con dividiendo, ganó el golpe del veterano Mochel...

MAL SERVICIO. Con anterioridad nos hemos referido desde estas mismas columnas...

ASOCIACION DE CABALLOS DE CARRERA. PRIMERA CARRERA — 1.200 metros — Condicional...

COMBATIENTE Y UN APRONTE EXCLUSIVO DE "LA NACION". Tráenos el recuerdo de nuestros lectores...

"LAS CARRERAS NO SE DESARROLLAN DENTRO DE LA NORMALIDAD DESEABLE". Con motivo de las numerosas irregularidades...

ASOCIACION DE CABALLOS DE CARRERA. PRIMERA CARRERA — 1.200 metros — Condicional...

HYPERBOLE GANÓ LA "ROYAL HUNT CUP", DE ASCOT. Wat Tyler, de Sir Percy Loraine, y que fué dirigido por Gordon Richards...

TRUENO "ASOCIACION DE PROPIETARIOS". Como en años anteriores, el Directorio de esta institución...

ASOCIACION DE CABALLOS DE CARRERA. PRIMERA CARRERA — 1.200 metros — Condicional...

HYPERBOLE GANÓ LA "ROYAL HUNT CUP", DE ASCOT. Wat Tyler, de Sir Percy Loraine, y que fué dirigido por Gordon Richards...

DESDE \$ 390.- DE 3 LUCES; \$ 600.- DE 5 LUCES, ETC. LIQUIDO UNICAMENTE ESTA SEMANA...

ASOCIACION DE CABALLOS DE CARRERA. PRIMERA CARRERA — 1.200 metros — Condicional...

CONCURSO PARA PROVEER EMPLEOS DE INGENIEROS. Llámase a Concurso para proveer empleos de Ingenieros grado 7.0 a empleados de Ingenieros...

FABRICA DE CONFECCIONES PARA NIÑOS. VENDE AL PUBLICO A PRECIOS REBAJADOS...

ASOCIACION DE CABALLOS DE CARRERA. PRIMERA CARRERA — 1.200 metros — Condicional...

CONCURSO PARA PROVEER EMPLEOS DE INGENIEROS. Llámase a Concurso para proveer empleos de Ingenieros grado 7.0 a empleados de Ingenieros...

Formación de la Comisión Mixta de Salario Mínimo de la Industria Eléctrica. Habíendose solicitado la constitución de la Comisión Mixta...

UN MEXICO ALEGRE VEREMOS CON "QUIEN TE QUIERE TE APOORREA"

Se estrenará en el ecrán del Santiago

René Cardona, que en el film "Quien te quiere te aporrea", que hace de director y a la vez de actor, expresó: "Con este film son treinta películas dirigidas por mí, desde que llegué a México, y puedo asegurarle a todos los públicos, que jamás había entregado una cinta de tanto valor como la nombrada".

Cabe agregar, que René Cardona, hijo, forma parte del reparto de la obra, haciendo un "hit". El propósito de René Cardona es el de llegar a hacer de su vástago, un excelente actor.

El reparto de "Quien se quiere te aporrea", está integrado por Pedro Infante, Marga López, René Cardona, El Chicote, y las Hermanitas Julián, que por primera vez actúan en la pantalla.

Los amigos de Luis Azúa lo festejarán

Los amigos de Luis Azúa Walsh, Jefe de Publicidad de Artistas Unidos, lo festejarán mañana con un almuerzo, con motivo de haber merecido el Primer Premio en el Concurso de Publicidad Cinematográfica, de un año de duración, que organizó la referida distribuidora entre sus 32 sucursales del mundo al celebrar el 30.º aniversario de su fundación.

CHEQUE EXTRAVIADO

Habiéndose extraviado el cheque serie AAC N.º 827407 de la Caja Nacional de Ahorros por la suma de \$ 5.492.50 a favor de don Federico Barros E., queda nulo y sin ningún valor por haber dado el aviso correspondiente a la Caja. Santiago, 13/6/50.

COMPANIA CHILENA DE ESPECTACULOS. LOS MEJORES PROGRAMAS EN LAS MEJORES SALAS. REX. EL MEJOR TEATRO DE AMERICA. FONO: 31143-31144 - HORARIO: 3-6.30 Y 9.45 P.M.

ACCESORIOS PARA AUTOMOVILES. SURTIDO COMPLETO EN Accesorios para automóviles FORD y G. M. Baterías y neumáticos. A.PRAT 22

GUIA DEL ESPECTADOR. CAPITOL (89531) - Rotativo. Bellinda, Secretaría confidencial y Valle de ternura. CARRERA (89685) - Rotativo. Jugando con la muerte y Así son las mujeres.

Zachary Scott reaparecerá esta tarde

Después de Larga ausencia regresa con Virginia Mayo

Mucho se ha hablado de lo perdidas, los astutos y lo frios que son las rubias, y que a pesar de todo eso, los hombres las adoran. Pues bien, en el drama de Warner Bros, titulado "Almas desviadas", van a ver nuestros lectores a la preciosa Virginia Mayo convertida en un pistolero con faldas, sonriéndose con indiferencia cuando ve que asesinan a su mejor amigo; soltando una carcajada cuando su amante es encajado en la cárcel por un crimen que ella había cometido, y matando a sangre fría a un hombre, a pesar de que aun lleva en sus labios el calor de sus besos.

Una obra de Lajos Zilami, en el cine

En la pantalla del cine Santiago se está exhibiendo la producción mexicana "Algo flota sobre el agua", que protagonizan Arturo de Córdoba, Elsa Aguirre, Amparito Morillo y otros destacados elementos de la cinematografía. Su éxito ha sido insuperable, logrando atraer a sala una pública que ha llenado totalmente las suntuosas del cine nombrado.

HOY FLORIDA. 4ª SEMANA. WALT DISNEY. "DENTRO DE MI CORAZÓN". EN NOVEDOSO Technicolor!

El Teatro de los grandes estrenos Presenta UN NUEVO EXITO! DE NINERA ULTIMO MODELO A ESTUDIANTE!

UNA DISTINCION DE LA NU RECIBIO UNA OBRA QUE ESTRENARA EL OPERA

Justificado interés ha despertado en todo el país los anuncios del próximo estreno de la película "En cualquier lugar de Europa", que rubricó su éxito logrando para sí, el Galardón de Oro de las Naciones Unidas, máxima distinción, jamás obtenida por film alguno.

LOUIS HALL ES LA TARZANA DEL CINE

Exhibiendo un nuevo aspecto en materia de películas de selva, con su diseño de hueras, luchas contra los salvajes, misterio y un sinnúmero de aventuras, la Republic Pictures anuncia para este mes el estreno de "Prisionera de la selva", una de las películas más audaces filmadas sobre ese tema.

HOY FLORIDA. 4ª SEMANA. WALT DISNEY. "DENTRO DE MI CORAZÓN". EN NOVEDOSO Technicolor!

El Teatro de los grandes estrenos Presenta UN NUEVO EXITO! DE NINERA ULTIMO MODELO A ESTUDIANTE!

JEFES DE ARTISTAS UNIDOS LLEGAN HOY

En el Interamericano llegarán mañana a Santiago, procedentes de Buenos Aires, dos altos jefes de Artistas Unidos, los señores Al Lowe y Jorge Suárez. El señor Al Lowe es uno de los ejecutivos del Departamento Extranjero de esta distribuidora, con sede en Nueva York, y el señor Suárez es Director de Artistas Unidos en la Republic Argentina.

TEATRO MARCONI

MAÑANA SABADO A LAS 15 HRS. Se presentará el hermoso cuento: "LA PRINCESA Y EL OGR0". Cuento que será interpretado por los pequeños actores de Aladino. \$10 la Entrada

T. PRINCIPAL HOY. LA VUELTA AL MUNDO EN 60 MINUTOS. HOY. CAMBIO DE PROGRAMA A LAS 4 P.M.

Noticario FOX. Noticario Inglés. Noticario Warner PATHE. Actualidades Francesas. EL ZORRO FELIX. DIBUJO EN COLORES.

El Imperio exhibirá esta tarde una película del sello Columbia



El Imperio exhibirá esta tarde una película del sello Columbia

Una base argumental apasionante, con escenas de intensa acción y de espectaculares aventuras que se desarrollan en un ambiente extraño de los bajos fondos de Tokio, forma la trama de la notable producción filmada de la notable producción filmada de la notable producción filmada...

Martes SANTA LUCIA CONTINENTAL. AÇAZAPADO PARA MATAR. UNA HISTORIA INVOLUCRADA PLETORICA HUMANO CON...

PANTERA BRAVA. En Technicolor. LA MAGNIFICENCIA DE LA SELVA Y LA DUREZA DE LA MONTANA. DISTRIBUYE LEO-FILMS

HOY Imperio. DRAMA FUERTE, ESCALOFRIANTE... ODIOS... INTRIGAS... MISTERIOS... APASIONADO AMOR... EL HOMBRE DE LA NIEVE (TERRY TOON, EN COLORES). EL ZORRO FELIX DIBUJO EN COLORES.

HUMPHREY BOGART. "UNA HORA DE VIDA". 1950. Año de éxitos de "Columbia Pictures"

teatro experimental universidad de chile. TEATRO MUNICIPAL. MAÑANA Y EL DOMINGO, A LAS 18.45 HORAS. montserratt dirección: pedro prthous

Grandes esfuerzos tuvo la filmación del tema "Esta rubia es un demonio"

Martes CENTRAL  
**INMOLACION**  
Phyllis CALVERT  
Distribuye LEO FILMS

Betty Grable es la estrella principal

El nuevo cine Opera ofrecerá hoy a los amantes al cine una de las comedias mejor recomendadas que ha traído al país la 20th Century Fox. En efecto "Esta rubia es un demonio", filmada en technicolor se mantuvo nueve semanas en el Radio City de Nueva York. Sabido es que solamente las películas de calidad, logran una permanencia de nueve semanas en la más amplia sala de los Estados Unidos.

Los dirigentes del sello mencionado, al conocer la historia que le habían entregado, se abocaron de inmediato al problema de contratar a las estrellas. Después de largas conversaciones, se llegó al acuerdo de que Betty Grable, César Romero, Rudy Vallee y Olga San Juan eran los artistas más indicados para animar el argumento. Una vez terminada la cinta y ofrecida al público norteamericano, se pudo constatar que los esfuerzos gastados, habían sido compensados, ya que su éxito ha sido extraordinario, el que se espera repetirá en sus exhibiciones en el cine Opera.

**Impresionante drama para Ingrid Bergman**

Ingrid Bergman renace a una nueva vida en el drama "Bajo el signo de Capricornio", que Warner Bros estrenará muy pronto en el cine Rex. Nos informan que la estrella sueca está enteramente distinta a todo lo que ha hecho hasta ahora, y en él alcanza su mejor triunfo. En esta versión cinematográfica aparece secundada por Joseph Cotten y Michael Wilding. El relato nombrado ha sido dirigido por Alfred Hitchcock y su realización se filmó en maravilloso technicolor.

**EMOCIONANTES ESCENAS HAY EN PANTERA BRAVA**

El próximo martes, los cines Santa Lucía y Continental, estrenarán la nueva producción Eagle Lion, en technicolor, "Pantera brava", rodada casi íntegramente en exteriores, y con un tema de excitante emoción. Los que leyeron hace pocos días en diarios y revistas santiauguinos la proeza de un anciano que, con la sola compañía de unos perros salió a dar caza a un sanguinario puma que asolaba los alrededores de la capital, tendrán en este film una semejanza. Sus protagonistas, Preston Foster, Peggy Ann Garner y Lon McCallister, viven en las montañas selváticas de Utah California, y para ellos, tan igual como vivir y amar, es la lucha contra las fieras. En un canto a la naturaleza, en medio de un escenario fastuoso, transcurre la cinta, con un tema delicadamente ameno.

**EN LOS ALPES SUIZOS SE FILMO INMOLACION**

A 15 mil pies de altura, en toda la salvaje magnificencia de los Alpes suizos, fue rodada la película inglesa "Inmolación" ("Broken Journey"), que refiere una tragedia real. En efecto, un avión inglés, tripulado por once hombres y dos mujeres, cayó sobre ese desolado paraje. La angustia de los sobrevivientes, que se saben desaparecidos para el mundo, su lucha por sobrevivir y los desahogados romances que afloran ante la presencia de la muerte, dan al film una tensión extraordinaria.

"Inmolación" del sello Eagle Lion, será estrenada el próximo martes en el Central. Sus intérpretes son conocidas figuras del cine inglés. Están Phyllis Calvert, hoy en Hollywood, Francis Sullivan, el Obispo en "Tierra de Arce", James Donald y Raymond Huntley.

SE SIGUE PROYECTANDO DENTRO DE MI CORAZON



BOBBY DRISCOLL

La última realización de Walt Disney "Dentro de mi corazón", comedia dramática por excelencia ha mantenido creciente el interés del público, y ha continuado en la sala del Cine Florida. Esta película que inicia hoy su cuarta semana de exhibiciones consecutivas, es uno de los grandes aciertos de Disney, y que como en sus anteriores producciones de largo metraje ha tenido la habilidad de filtrar sus originales dibujos con personajes reales para hacer una historia humana y sencilla. "Dentro de mi corazón", film de

TITO SCHIPA ES EL HEROE DE "LA CANCION INMORTAL": NUEVA CINTA

Los cines Cervantes y Auditorium, estrenarán hoy simultáneamente la extraordinaria superproducción de la cinematografía italiana, "Canción Inmortal", que distribuye la cinematográfica Selman.

Una trama peligrosa para el público nos exhibirá el T. Roxy

En las funciones rotativas del cine Roxy se dará a conocer hoy una nueva producción de emociones, que distribuye Warner Bros y que ha merecido elogiosos comentarios del público de otros países, donde la cinta nombrada ha conseguido amplia aceptación. Nos estamos retirando al estreno de "La trama peligrosa", una realización protagonizada por Lucille Fairbanks y Keth Douglas. Según nos informan, en su historia hay emociones, exóticas aventuras y peligrosas acciones que se desarrollan con el encanto del Oriente.

RKO, está realizando con la admirable técnica del color y mantiene una música de alegres notas, transportando a los espectadores a paisajes de singular realismo. La distribución RKO y el cine Florida continúan triunfando con este nuevo acierto del celebrado dibujante Walt Disney, y que desde hoy inicia su cuarta semana de exhibiciones.

**METRO HOY**  
EL GRAN PECADOR  
GREGORY PECK  
AVA GARDNER  
MELVYN DOUGLAS  
WALTER HUSTON  
ETHEL BARRYMORE  
FRANK MORGAN  
ACHES MOOREHEAD  
SOLO PARA MAYORES DE 15 AÑOS  
¡Veelo sobre la NUEVA PANTALLA DE VIDRIO GLASCREEEN! ¡Mas brillo - mejor sonido!

**HOY ROXY**  
¡EMOCIONANTE... PELIGROSA... EXÓTICA...!  
¡AYER EL HECHIZO DEL ORIENTE LA ARRASTRO EN SU SEDUCTIVO ENCANTAMIENTO... HOY, ELLA HARÁ CUALQUIER COSA POR ESCAPAR DE SU MISTERIOSO TERROR...!

**La Brama PELIGROSA**  
MAYORES Y MENORES  
LUCILLE FAIRBANKS  
KEITH DOUGLAS  
CAPITULO DE GUARDACOSTAS ALERTA

**Teatro OPERA**  
ROTATIVO DE LUJO  
HORARIO: 11 a 1 - 1 a 3, 3 a 5 - 5 a 7, 7 a 9 - 9 a 11:30  
UNA DIVERTIDA COMEDIA CON BONITAS CANCIONES!  
¡UNA CHICA DE ARMAS TOMAR!

**Betty GRABLE**  
DONDE PONE EL OJO PONE LA BALA!  
**ESTA RUBIA ES UN DEMONIO**  
CÉSAR ROMERO - RUDY VALLEE  
OLGA SAN JUAN  
Director PRESTON STURGES  
The Beautiful Blonde from Bashful Bend  
MAGNIFICO TECHNICOLOR

**SU BELLEZA ERA PROVOCATIVA...**  
Sus besos eran veneno... y sus intrigas tenían siempre la muerte como fin!

**'ALMAS DESVIADAS'**  
FLANNY MARTIN  
CON VIRGINIA MAYO  
ZACHARY SCOTT DOROTHY MALONE

**Hoy Plaza**  
COMPANIA 1008  
MATINEE 2.00 HS  
VESPERTINA 4.00 "  
SELECTA 6.75 "  
NOCHE 9.45 "  
MAYORES

**El asesino VIVE EN EL 21**  
OTRO GRAN FILM DE H.G. CLOUZOT EL REALIZADOR DE "MANON"

**BURLESQUE**  
¡¡EL ESPECTACULO DE MODA!!  
SIGUE PRESENTANDO CON EXITO EN SU SEGUNDA SEMANA, la triunfal revista de HAROLD y PANCERON:  
**LA VETERANA DEL 69**  
Con la elegante vedette frívola  
**ELENA DEL PRADO**  
La asombrosa bailarina exótica  
**ZEDA**  
Y el elenco de atracciones nacionales e internacionales más completo de América  
Primer actor y director: PEPE HAROLD.  
Orquesta PANCERON.  
**TEATRO DIEZ DE JULIO**  
(10 de Julio 319)  
MARTES, ¡Estrenol!  
NO LA SAQUE POR EL FRIO...  
NOTA: Las estrellas del Burlesque son exclusivas de este Teatro y no actúan en ningún otro local.

**HOY CERVANTES AUDITORIUM**  
Estreno  
MATINE-VERMOUTH Y NOCHE  
AMADEO NAZZARI  
MARIELLA LOTTI  
TITO SCHIPA  
LA VOZ MARAVILLOSA DE TITO SCHIPA... LA INMORTAL MUSICA DEL GENIO DONIZETTI, EL ARTE DEL CINE ITALIANO, REUNIDOS EN EL MAS GRANDIOSO FILM.  
NO ES UN FILM MUSICAL MAS... ES UNA NUEVA MODALIDAD CREADA POR EL CINE ITALIANO, EN QUE LA NOTA MUSICAL SE MEZCLA CON EL TEMA DRAMATICO Y HUMANO DE LA OBRA.  
**"Canción inmortal" (DONIZETTI)**  
SOLO PARA MAYORES  
Distribuye CINEMATOGRAFICA SELMAN

Indiscutiblemente las 2 mejores películas!...

**HOY CENTRAL "ZAPATILLAS ROJAS"** JAMAS HA HABIDO PELICULA IGUAL  
Ultima SEMANA UN MAGICO ESPECTACULO EN TECHNICOLOR  
DE EXHIBICIONES DE LA PELICULA QUE HA BATIDO TODOS LOS RECORDS.

**HOY Bandera "MANON ANGEL PERVERSO"** NI PERVERSA... NI INMORAL!... NI COQUETA... NI ARDIENTE!  
4ª EN SU SEMANA SOLO MAYORES, NO RECOM. PARA SEÑORITAS  
DE EXHIBICIONES TRIUNFALES

SAJIOS DE HOY Arellano, Justino y Digna... BOLETIN DEL TIEMPO MINISTERIO DE DEFENSA NACIONAL... Apreciacion General... Informaciones de Santiago...



RAMONA... '¿ASÍ QUE CUANDO LE AUMENTARON EL SUELDO...? EL SEÑOR ARTEAGA SE QUEDÓ EN REINGO? ¿DE DONDE SACO ESO? Y... NO DICEN QUE BAILABA EN UNA PATA?'

13.-COMPRAVENTA. CASIMIRE OVEJA TOME... 14.-CONSEJOS UTILES. ANAFES PRIMOS DE FABRICACION... 15.-DOCUMENTOS EXTRAVIADOS... 16.-DOCUMENTOS EXTRAVIADOS... 17.-DIVERSOS... 18.-EDUCACION...

TURNO DE BOTICAS SEMANA DEL 10 DE JUNIO AL 17 DE JUNIO DE 1950... FARMACIA UBICACION FARMACIA UBICACION...

4.-ARTICULOS PARA CABALLEROS. VENTA DIRECTA AL PUBLICO... 5.-ARTICULOS PARA DAMAS. CHAQUES, FRACS, SMOKINGS... 6.-ARTICULOS PARA NIÑOS. SOMBREROS RESPUNTADOS...

7.-ARTICULOS PARA EL HOGAR. MUEBLES ALTA CALIDAD... 10.-AUTOMOVILES. RADIADORES Y PANALES... 17.-DIVERSOS. CASIMIRE OVEJA TOME...

FARMACIA DE TURNO PERMANENTE HASTA LA UNA DE LA MADRUGADA... Andrade DELICIAS 2902 FONOS 92340

7.-ARTICULOS PARA EL HOGAR. LIQUIDAMOS: SABANAS, FUNDAS... CASIMIRE OVEJA TOME...

18.-EDUCACION. MODAS, CORTE Y CONFECCION... ACADÉMIA DE CORTE...

1.-ALHAJAS, JOYAS. PRENDIDURAS, ANILLOS, ARJOS... 2.-ARBOLES, PLANTAS. NOGALES MUY VIEJOS EN TROZOS...

5.-ARTICULOS PARA DAMAS. CONSUMA LA SUPERCALUGA... CASIMIRE OVEJA TOME...

19.-ELECTRICIDAD. CASA A VALERÍA... 20.-FOTOGRAFIA. FOTOGRAFIA...

3.-ARMAS, CAZA, PESCA. ARMERIA 'SAN DIEGO'... ARMERIA ALEMANA...

8.-ARRIENDOS OFRECIDOS. SE ARRIENDA PIEZAS CON OPI...

21.-HOTEL. HOTEL BRASIL... 22.-HOTEL...

4.-ARTICULOS PARA CABALLEROS. CAMISERIA 'O'S BORN'...

9.-ARRIENDOS BUSCADOS. BUSCO ARRIENDO SITO EN...

23.-HOTEL. HOTEL BRASIL... 24.-HOTEL...

PREPAREDAS DE RENTA... \$ 300 000 -BARRIO ESTACION CENTRAL... \$ 450 000 -CALLE GENERAL GANA ESQUINA...

PREPAREDAS DE RENTA... \$ 600 000 -SAN LUIS... \$ 800 000 -CALLE CASTRO ESQUINA... \$ 1 000 000 -GENERAL LAS HERAS...

PREPAREDAS DE RENTA... \$ 1 300 000 -ENTRE SAN FRANCISCO Y SERRANO... \$ 1 500 000 -GENERAL LAS HERAS...

30.—MUEBLES Y MENAJES

MAGNIFICO COMEDOR ESTILO normando totalmente hecho en lingote macizo de 1 1/2 pulgada...

CATRES METALICOS SOMIERES Colchones lana Colchones algodón...

CATRES METALICOS SOMIERES Colchones lana Colchones algodón...

SENSACIONAL MUEBLES comedor 6 piezas, 3.300; Dormitorio, 3.700; Living, 2.300...

REPARADORA DE MUEBLES. Una organización al servicio de su hogar. Sus muebles viejos se los dejamos nuevos...

CATRES METALICOS SOMIERES Colchones lana Colchones algodón...

CATRES METALICOS SOMIERES Colchones lana Colchones algodón...

CATRES METALICOS SOMIERES Colchones lana Colchones algodón...

CATRES METALICOS SOMIERES Colchones lana Colchones algodón...

CATRES METALICOS SOMIERES Colchones lana Colchones algodón...

CATRES METALICOS SOMIERES Colchones lana Colchones algodón...

DICK TRACY



30.— MUEBLES Y MENAJES. COMPRO MUEBLES. CATRES maquinas coser...

CATRES METALICOS SOMIERES Colchones lana Colchones algodón...

CATRES METALICOS SOMIERES Colchones lana Colchones algodón...

CATRES METALICOS SOMIERES Colchones lana Colchones algodón...

CATRES METALICOS SOMIERES Colchones lana Colchones algodón...

CATRES METALICOS SOMIERES Colchones lana Colchones algodón...

CATRES METALICOS SOMIERES Colchones lana Colchones algodón...

CATRES METALICOS SOMIERES Colchones lana Colchones algodón...

CATRES METALICOS SOMIERES Colchones lana Colchones algodón...

CATRES METALICOS SOMIERES Colchones lana Colchones algodón...

43.—PROPIEDADES. VENDEDEN.

HAGASE PROPIETARIO. VENDO bungalow y chales...

600.000 LINDA PARCELA. VENTA REINA, frente dos Avenidas...

VENDO SITIO 10 x 50, PARALANOS, 120 metros...

VENDO SITIO 10 x 50, PARALANOS, 120 metros...

VENDO SITIO 10 x 50, PARALANOS, 120 metros...

VENDO SITIO 10 x 50, PARALANOS, 120 metros...

VENDO SITIO 10 x 50, PARALANOS, 120 metros...

VENDO SITIO 10 x 50, PARALANOS, 120 metros...

VENDO SITIO 10 x 50, PARALANOS, 120 metros...

VENDO SITIO 10 x 50, PARALANOS, 120 metros...

VENDO SITIO 10 x 50, PARALANOS, 120 metros...

45.—RADIO.

RADIOS SIN PIEL. OTRAS 104 semanales...

CONSUMA LA SUPERCALUGA Nacional. Industria Casar...

RESIDENCIAL EJERCITO 120. Piezas, pasajeros, pensionistas...

RESIDENCIAL MADRID. ATENDIDA por sus dueños...

RESIDENCIAL ARAYA AMUNALANOS. Platos exquisitos...

RESTAURANTE CHICUITO CO. Exposición 10. (Estación Central)...

RESTAURANTE CHICUITO CO. Exposición 10. (Estación Central)...

RESTAURANTE CHICUITO CO. Exposición 10. (Estación Central)...

RESTAURANTE CHICUITO CO. Exposición 10. (Estación Central)...

RESTAURANTE CHICUITO CO. Exposición 10. (Estación Central)...

RESTAURANTE CHICUITO CO. Exposición 10. (Estación Central)...

51.—TALLERES

PINTO REFRIGERADORES Y MUEBLES de cocina al Duco...

ECONOMICO DINERO. PINTO al Duco, Whimbley, automóviles...

ISU CATRE ANTIGUO. QUEDA moderno. Especialidad en piezas...

CASIMIRE OVEJA TOME. Nuevo depósito. Santo Domingo...

CASIMIRE OVEJA TOME. Nuevo depósito. Santo Domingo...

CASIMIRE OVEJA TOME. Nuevo depósito. Santo Domingo...

CASIMIRE OVEJA TOME. Nuevo depósito. Santo Domingo...

CASIMIRE OVEJA TOME. Nuevo depósito. Santo Domingo...

CASIMIRE OVEJA TOME. Nuevo depósito. Santo Domingo...

CASIMIRE OVEJA TOME. Nuevo depósito. Santo Domingo...

CASIMIRE OVEJA TOME. Nuevo depósito. Santo Domingo...

53.—JUDICIALES.

REMATÉ.—EL CUARTO JULIO PROXIMO, a las quince horas...

SEGUNDO JUZGADO CIVIL CONCEDIO posesión efectiva herencia...

QUINTO JUZGADO CIVIL CONCEDIO posesión efectiva herencia...

REMATÉ JUDICIAL.—MARTILLERO German Fuenzalida...

PRIMER JUZGADO CIVIL DE MAYOR CUANTIA de esta ciudad...

SEGUNDO JUZGADO CONCEDIO posesión efectiva herencia...

QUINTO JUZGADO CIVIL CONCEDIO posesión efectiva herencia...

REMATÉ JUDICIAL.—ANTE EL SEGUNDO Juzgado Civil de Mayor Cuantía...

REMATÉ.—EL SEIS JULIO PROXIMO, a las quince horas...

QUINTO JUZGADO CIVIL CONCEDIO posesión efectiva herencia...

QUINTO JUZGADO CIVIL CONCEDIO posesión efectiva herencia...

53.—JUDICIALES.

REMATÉ.—EL SEIS JULIO PROXIMO, a las quince horas...

QUINTO JUZGADO CIVIL CONCEDIO posesión efectiva herencia...

REMATÉ JUDICIAL.—MARTILLERO German Fuenzalida...

PRIMER JUZGADO CIVIL DE MAYOR CUANTIA de esta ciudad...

SEGUNDO JUZGADO CONCEDIO posesión efectiva herencia...

QUINTO JUZGADO CIVIL CONCEDIO posesión efectiva herencia...

REMATÉ JUDICIAL.—ANTE EL SEGUNDO Juzgado Civil de Mayor Cuantía...

REMATÉ.—EL SEIS JULIO PROXIMO, a las quince horas...

QUINTO JUZGADO CIVIL CONCEDIO posesión efectiva herencia...

QUINTO JUZGADO CIVIL CONCEDIO posesión efectiva herencia...

ACERO PLANO PARA RESORTES OCHAVADO REDONDO Y CUADRADO PARA MINAS OFRECE S. SACK SAN PABLO 1175 MORANDE 817

Caja de Retiros y de Previsión Social de los FF. CC. del Estado. PROPUESAS PUBLICAS. Llámanse a propuestas públicas para la adquisición de 400 a 600 MAQUINAS DE COSER DE PIE, SIN MOTOR. BASES Y ANTECEDENTES: pueden solicitarse en la Sección Administración de Propiedades de la Caja...

CASA DE LA HABITACION. PROPUESAS PUBLICAS. Llámanse a Propuestas Públicas para el arrendamiento de la Chacra "Las Rejas", de 43 Hts. de superficie, ubicada a 5 Kms. al Poniente de Santiago.

ULTIMA PAGINA DE ESTA EDICION Edición de 24 páginas. — Precio: \$ 3.—

COTIZACIONES AL CIERRE

Table with multiple columns listing various commodities and their prices, including items like Cereales, Azúcar, and Metales.

Bolsa de Valores de N. York

NEW YORK, 15.—(U. P.)—Al cierre de las operaciones comerciales del Mercado de Valores, tanto las acciones como los bonos, estaban irregulares.

DEBENTURES IQUIQUE

El 3 de Julio, a las 11 horas, se procederá en las Oficinas de la Cia. el sorteo de los Debentures que deben ser amortizados el día 10 de agosto.

Plazos para suscribir y pagar emisiones

SUMAR S. A. MANUFACTURAS.—Junio 14 a Junio 27.—Plazo para suscribir y pagar la primera cuota de \$ 25, antes del 15 de octubre; la cuota antes del 15 de enero, y cuarta cuota, antes del 15 de abril.

INDUSTRIAS Y COMERCIO

MOVIMIENTO BURSATIL

Table showing stock market movements with columns for 'PRIMERA RUEDA' and 'FUERA DE RUEDA DE LA MASANA'.

CIERRES DE REGISTROS, DIVIDENDOS Y CITACIONES DE SOCIEDADES ANONIMAS

SCHWAGER.—Junio 9 a Junio 15.—Neto \$ 4.25, Junio 15 en Banco Sudamericano.

MATADERO MUNICIPAL

Table listing prices for various types of meat and livestock at the municipal slaughterhouse.

FABRICA DE TEJIDOS DE LANA

VENTAS DIRECTAS AL PUBLICO: Chalecos para damas, \$ 145; paletotes, \$ 165; poleras \$ 150; Sweaters, \$ 85 y 100; refajos \$ 160. Gran calidad y colorido.

FCA. DE SEDAS UAU Y OFRECE:

Table listing prices for various types of silk fabrics like Gabardinas, Generos, and Crep Satán.

Sociedad Industrial Cachapoal "SOINCA"

Junta Ordinaria de Accionistas. Citase a los señores Accionistas a Junta General Ordinaria a celebrarse el 19 de junio de 1950, a las 15.30 horas, en Huérfanos 979, Of. 819.

Cierre del Registro

Para los efectos de la Junta Ordinaria el Registro de Accionistas permanecerá cerrado desde el 12 al 19 de junio, ambas fechas incluidas.

FABRICA DE RESORTES

AUTOMOVILES, MICROS, CAMIONES. Fabricación con el mejor acero importado. Hojas madre, Paquetes, arreglo, desmontaje de hojas. Soldadura eléctrica, autógena.

CAJA DE PREVISION DE EE. PARTICULARES PROPUESTAS PUBLICAS

Llámanse a Propuestas Públicas a los contratistas inscritos en primera categoría en el Colegio de Arquitectos de la ciudad de Valparaíso.

HOY

De 9.30 a 12.30 y de 14 horas adelante. REMATE DE ROPA EN LA CAJA DE CREDITO POPULAR

COSTURERAS Y PANTALONERAS

PARA LOS TALLERES DE COSTURAS del SERVICIO SOCIAL DE TRABAJOS. Se necesitan seis (6) costureras y tres (3) pantaloneras, para que trabajen con remuneración a la pieza.

CASA VICTOR ARAYA L.

REMATE SEMANAL JUDICIAL Y VOLUNTARIO DE MENAJES DE CASA COMPLETOS. SANITARIOS, 60 carpas impermeables. Buenos amoblados confortables, modernos de estilo.

SOCIEDAD EMPLEADOS DE COMERCIO

De orden del presidente, citase a Junta General Ordinaria para el Martes 20 del presente a las 19.30 horas, primera citación, y 19.30 en segunda, a fin de discutir los siguientes asuntos:

REMATE

Ayer se efectuó el siguiente remate de acciones: 8 Puente Alto, 13 1/4; 14 Envasas, 15 3/4; 23 Perillizantes, 27; 50 Hotelera, 12; 3000 Chañaral, 1.70; 90 Cristóbal, 24; 24 Tel. Salto, 25; 14; 3 Tel. Salto, 25; 14; 16 Sanitas, 49; 34; 20 Mecánica, 35; 12 Melón, 75; 28 Gas Vajapo, 10; 12; 28 Perillizantes, 26; 50 Melón, 75; 2 Seg. Carrera, 41; 3 Seg. Unión Ch. 151; 7 Vidrios Pis., 36; 33 Vina, 65; 10.000 Mercedes, 0.75; 4.000 Galleguillos, 3; 14; 200 Monserrat, 2; 100 Condorillo, 0.50; 44 Iquique, 38; 40 Colcura, 21; 50 Seg. Com. Grías, 30; 3 Cia. Indust., 32; 112 Agr. Nacional, 25.

REMATE

Se hace la presente publicación de conformidad con el Art. 378 del Código del Trabajo.

REMATE

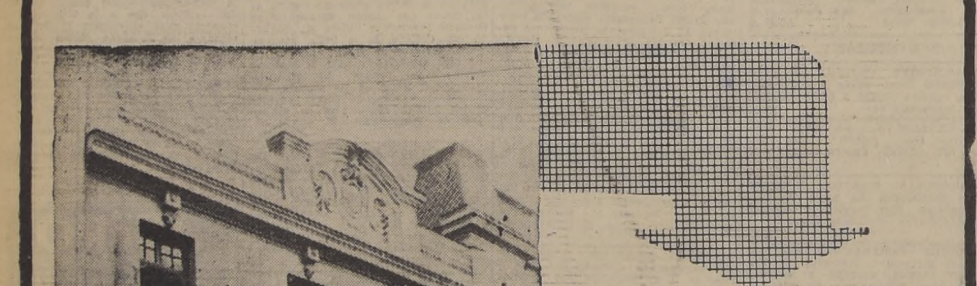

Esta propiedad tiene un frente de 9.80 m. y un contrafrente de 13 m.; fondo medio general de 56.50 m. y una superficie de 690 m2. MINIMO: \$ 1.824.000.—

Se paga con 40 o/o al contado y 20 o/o a seis, doce y dieciocho meses plazo, con 8 o/o de interés anual y 12 o/o en caso de mora.

Para presentarse al remate se exige el 20 por ciento del mínimo en vale vista o depósito bancario, a nombre del Tesorero General de los Servicios de Beneficencia y Asistencia Social.

LA PROPIEDAD SE VENDE AD CORPUS, CON TODOS SUS USOS, COSTUMBRES Y SERVIDUMBRES. MAYORES ANTECEDENTES EN:

DIRECCION GENERAL DE BENEFICENCIA SECCION TECNICA - MONJITAS 689 - 3ER PISO

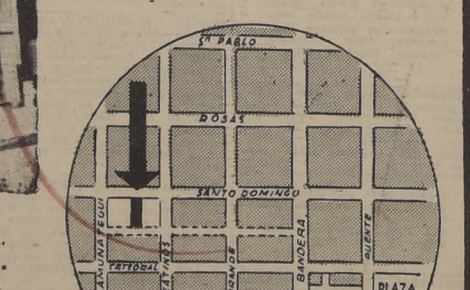

Una verdadera oportunidad para los inversionistas: es el remate de esta propiedad de los Servicios de Beneficencia y Asistencia Social, ubicada en la calle Santo Domingo N.os 1346 al 1352.

El plano regulador de Santiago lo dejará con dos frentes, pues se consulta la apertura de una calle, que partirá desde Bandera hasta Amunátegui, entre las calles Catedral y Santo Domingo.

La propiedad en sus dos pisos abarca 647 m2. edificados; se encuentra en buen estado general y con ligeros arreglos pueden transformarse en oficinas o habitaciones las 16 piezas de que consta, fuera de servicios, hall y patio.

Comentarios de JARAS y SOTTA y CIA. Sobre Mercado de Divisas. Incluye una lista de divisas y sus cotizaciones.

BOLSA DE VALPARAISO. PRIMERA RUEDA. Incluye una lista de acciones y sus precios.

VACAS DE LECHERAS. HOY VIERNES, EN NUESTRO ESTABLECIMIENTO REMATAREMOS. Incluye una imagen de una vaca.

Sindicato Profesional de Linotipistas y Afines. Empresa Periodística "La Nación", S. A. CONSTITUCION DE SINDICATO.

HOY. De 9.30 a 12.30 y de 14 horas adelante. REMATE DE ROPA EN LA CAJA DE CREDITO POPULAR.

COSTURERAS Y PANTALONERAS. PARA LOS TALLERES DE COSTURAS del SERVICIO SOCIAL DE TRABAJOS.

CASA VICTOR ARAYA L. REMATE SEMANAL JUDICIAL Y VOLUNTARIO DE MENAJES DE CASA COMPLETOS.

SOCIEDAD EMPLEADOS DE COMERCIO. De orden del presidente, citase a Junta General Ordinaria para el Martes 20 del presente.

Todos Calzan! en el "MERCADO PRESIDENTE RIOS". VISITE LA TIENDA DE CALZADO.