

GREMIOS RESPALDAN CAMPAÑA CONTRA LA ESPECULACION

El presidente de la Agrupación Nacional de Empleados ANEF, don Clotario Blest, ofreció ayer al Ministerio del Interior el más decidido concurso de los empleados para el mejor éxito de su campaña contra la especulación. Se nos informó que la JUNECH y la CEPCH, se comprometen la próxima semana para adoptar acuerdos en el mismo sentido.

El señor Blest visitó especialmente al señor Alfonso para expresarle que la ANEF, institución representativa de los servidores del Estado, no puede sino aplaudir toda iniciativa que tienda a castigar a los especuladores, porque todo lo que se haga en ese sentido redundará en beneficio directo de los empleados que viven de un sueldo.

El señor Alfonso no declaró, por su parte, que el martes de la próxima semana estará en condiciones de hacer rior su colaboración para nombrar Inspectores de Precios, ad-honores, asegurándole que serán muchos los funcionarios fiscales que estarán dispuestos a prestar esa forma de cooperación a la campaña en favor del abaratamiento del costo de la vida.

declaraciones acerca de cuáles serán las medidas que se pondrán en práctica durante la campaña. La Asociación Nacional de Dueñas de Casa, organismo que agrupa 9 mil mujeres que realizan una activa campaña en contra de los especuladores, se apresta también para incorporarse a la ofensiva del Gobierno en defensa del consumidor.

TIEMPO PARA SANTIAGO
HOY: BUENO
EDICION DE 22 PAGINAS

LA NACION

SABADO 30 DE DICIEMBRE DE 1950
SANTIAGO DE CHILE
PRECIO: \$ 3.-

ROJOS INICIAN OFENSIVA SOBRE SEUL

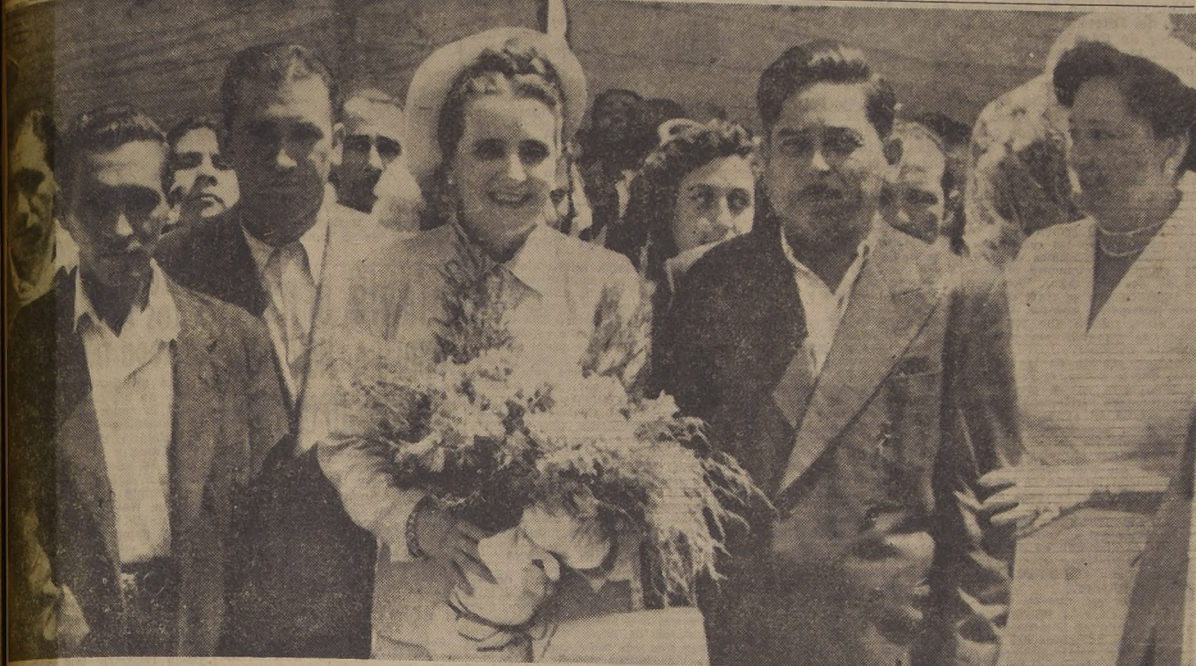

EMBAJADOR DEL PUEBLO.— Los obreros Manuel Santander, Segundo Abarzúa, José Aravena y Julio Carranza, posan junto a la señora Rosa Markmann de González Videla, después de entregarle un hermoso bouquet de flores, como reconocimiento de gratitud a la labor desempeñada en favor de las clases desvalidas.

HERNAN SANTA CRUZ VIENE AL PAIS EN ENERO

MINISTRO DE GRECIA LLEGO A SANTIAGO
Desde ayer se encuentra en Santiago el Ministro Plenipotenciario de Grecia en Chile, Excelentísimo señor Constantino Vatikoty. El distinguido diplomático visitó en la tarde al Jefe del Protocolo, don Fernando Orrego Vicuña, y el próximo martes hará su visita preliminar de cortesía al Canciller, don Horacio Walker. que celebrará en esta capital, en el mes de febrero, el Consejo Económico y Social de la NU, que él preside.

S. E. HABLA AL PAIS MAÑANA POR RADIO
El Presidente de la República, Excmo. señor Gabriel González Videla, dirigirá mañana un mensaje al país, con motivo del término del año. S. E. hablará por una cadena nacional de emisoras a una hora que se fijará hoy.

CONSTRUCCION DE UN CAMINO INTERNACIONAL
El Ministro de Obras Públicas y Vías de Comunicación, señor Merino Segura, firmó ayer el decreto que aprueba el proyecto y bases para la construcción del camino internacional de Coquimbo a San Juan, República Argentina. Asimismo, dió curso a los decretos por los cuales se aprueba la construcción de puentes sobre el Río Limari y de Los Maquis, en el estero del mismo nombre, ubicado en el camino de San Fernando a Pichilemu.

NO HAY CIERRE BANCARIO HOY
Las instituciones bancarias y la Caja Nacional de Ahorros funcionará hoy como de costumbre, según informó ayer oficialmente el Superintendente de Bancos, don Eugenio Puga Fisher. En efecto, formuló ayer la siguiente declaración: "Como en algunos órganos de la prensa de hoy se ha publicado la noticia de que hoy sábado 30 de diciembre en curso, permanecerán cerrados los Bancos y la Caja Nacional de Ahorros, con motivo del balance de fin de año, me permito rogar a usted tenga a bien hacer desmentir dicha información en su edición de hoy sábado. Creo necesario expresar públicamente que no se ha dictado ninguna ley que autorice este cierre, de manera que las empresas bancarias deberán funcionar como de costumbre el día sábado, de 9 a 12 horas. Ruego a usted se sirva publicar en su importante diario este desmentido."

Ocuparon Munsan en primeros encuentros

LIGERO REPLIEGUE DE LAS LINEAS DE NACIONES UNIDAS

TOKIO, sábado 30.— (U. P.) (Por Ernest Boberecht).— Unidades avanzadas de 250.000 soldados comunistas que esperan el orden para emprender una ofensiva decisiva contra Seul, penetraron en la zona de Munsan, estratégico centro ferroviario y caminero a 35 kilómetros al noroeste de la capital de Corea meridional. Los invasores comunistas de Corea del sur avanzaron 16 kilómetros más allá del paralelo 38 por ambas alas de la línea de defensa de las Naciones Unidas. En los encuentros ocurridos a lo largo del frente de 224 kilómetros, parecen ser el preludio de la ofensiva prevista para el tiempo por el Cuartel General de Mac Arthur. La fuerte embestida contra el flanco oriental de la línea de 40 a cincuenta kilómetros de la costa del Mar del Japon, obligó a una de las unidades de defensas a replegarse hasta un punto situado a 16 kilómetros de la antigua frontera entre Corea del sur y Corea del norte. El Cuartel General de Mac Arthur informó que entre 4.000 y cinco mil comunistas se han concentrado en la zona de Munsan, 16 kilómetros al sur del paralelo 38 y 3 kilómetros más allá del río Imjin, donde se apoya la línea de las Naciones Unidas para la defensa de Seul. Veinticuatro kilómetros al noroeste del flanco de Seul una división china completa y por lo menos dos regimientos coreanos, fueron identificados oficialmente en Kaesong y al sur de dicha ciudad, que es el primer centro importante sudcoreano que ha caído en manos de los invasores. El viernes en la noche Kaesong era un verdadero infierno de llamaradas, según dijeron los aviones norteamericanos que sometieron a un terrible bombardeo a ese centro de concentración de fuerzas rojas. Un portavoz del Octavo Ejército dijo que el viernes en la noche no tenían noticias de un contraataque por las tropas de las Naciones Unidas en el flanco oriental de la línea aliada donde los comunistas obligaron a una de las unidades de las Naciones Unidas a replegarse 16 kilómetros. Una fuente norteamericana de Seul informó que la línea aliada no había sido rota en el flanco oriental, ni el ataque comunista había sido intenso. Añadió que la situación allí "no es crítica".



EL GENERAL DWIGHT EISENHOWER, Comandante Supremo de las fuerzas de las naciones del Pacto del Atlántico, quien ha establecido en París la sede de su Cuartel General.

MODERNA PLANTA DE RAYOS X INSTALARAN EN CONCEPCION

Chile contará desde marzo con el más moderno Laboratorio de Rayos X, único en su género en América del Sur, y que funcionará en Concepción. Así lo reveló ayer a LA NACION el profesor auxiliar de Física de la Universidad penquista, don Francisco Guido Canepa, después de una entrevista que sostuvo ayer con los funcionarios del Ministerio de Economía y Comercio. "Los Rayos X —nos dice el profesor Canepa— han permitido el desarrollo de las industrias metalúrgicas modernas, de los plásticos, caucho, investigaciones analíticas de las fibras que se usán en la industria textil y también han tenido destacada participación en el cuerpo de la Bioquímica y LO CRIMINAL".



Don FRANCISCO GUIDO CANEPA

Los Rayos X se pueden utilizar como un medio de servicio de contraespionaje logrando determinar la naturaleza química y composición de pequeñas partículas que ciertas potencias quieren conocer o adueñarse. Fue la sensacional revelación que nos formuló ayer el profesor Canepa, agregando que este moderno sistema tiene vital importancia en los juicios criminales, civiles e industriales que permite demostrar en forma completa los textos primitivos, como asimismo minúsculas demostraciones de sangre. Para realizar análisis químicos por Rayos X se requieren muestras de un orden de un miligramo y que no son destruidas por la acción de los rayos. REGALO DEL GOBIERNO INGLÉS "Los elementos de laboratorios —nos dice el profesor Canepa— fueron donados por la Universidad de Londres, Birkbeck College, por la Casa Cheek College, por la Casa Química de Cambridge y una parte adquirida por la Universidad de Concepción". En marzo se inaugurará este Laboratorio de Rayos X, a cuyos actos serán invitados el Embajador de Gran Bretaña en Chile, y otras personalidades. Nos agregó el profesor Canepa que gracias a la intervención del Ministro del Interior, señor Pedro Enrique Alfonso, ex Gerente de la Corporación de Ventas de Salitre y Yodo en Londres, logró perfeccionar sus conocimientos en esta ciencia, logrando mantener su boca por un nuevo período. Otro chileno se especializa en Francia, el señor Nahum Joel. "El profesor Luciano Cabalá, Decano de la Facultad de Ciencias Físicas y Matemáticas de la Universidad de Concepción —nos dice— ha instalado uno de los laboratorios de Física Aplicada a la industria, más moderno y completo de Chile y Sudamérica".

EMBAJADOR URREJOLA REGRESA A LIMA, HOY

El Embajador de Chile en Lima, don José Francisco Urrejola, pasó en la mañana de ayer a despedirse de S. E. el Presidente de la República. El distinguido diplomático parte hoy de regreso al Perú, después de algunos días de permanencia en el país, con motivo de la visita del Canciller peruano.



• Rápido
• Exacto
• Puntual

Informativo a las horas tradicionales

8.30
13.30
20.30
22.30

desde el 1.º de Enero en

RADIO SOCIEDAD NACIONAL DE AGRICULTURA

SOLICITE UN CREDITO

GRANDES FACILIDADES DE PAGO
LIBRERIA Y EDITORIAL
PAX
HUERFANOS 770
CASILLA: 1499-FONO: 30307

Visite el CASINO del CERRO SAN CRISTOBAL
¡AÑO NUEVO!
Encárgenos el arreglo de su mesa al TELEFONO 38601
ORQUESTAS DECORACIONES REGALOS
— ESPLENDIDA COCINA —
SOLICITENOS SU PRESUPUESTO

Esperare el AÑO NUEVO EN LA TIPICA Taberna **CAPRI**

VALOR DEL CUBIERTO \$ 300.—
Y EN EL RESTAURANTE "CAPRI" AMENIZADO POR LA FAMOSA ORQUESTA STEFAN TERTZ
VALOR DEL CUBIERTO \$ 350.—
Siempre ambos al servicio de su distinguida clientela en SAN ANTONIO 537

CENA DE AÑO NUEVO
Aperitivo
Jalea de centollas
Consomé Canciller
Congrito Arlequin
Pollito Papillón
Canastillo "Capri"
Café Moka

RESERVE SU MESA AL FONO 3131

"LA NACION"

Esta población es obra de redención social, dijo esposa de S. E. inauguró ayer la población "I. Riquelme"

AGRADECEN APOYO DE "LA NACION" EE. PARTICULARES

Un afectuoso saludo de Año Nuevo envió a LA NACION la Junta Ejecutiva de la Federación Nacional de los Empleados Particulares, agradeciendo el apoyo de este diario a su campaña en defensa de sus reivindicaciones sociales y económicas.

Retornan en esta comunicación que continuarán luchando por los siguientes puntos: indemnidad, previsión integral, autonomía de la Caja de Previsión, sindicalización obligatoria, reformas de la ley 9881, sobre gratificaciones, reformas a la ley 7293, que fija sueldos vitales.

EMPLEADOS Y OBREROS VISITARON A S. E., AYER

S. E. el Presidente de la República, concedió ayer tarde dos audiencias a la directiva de la JUNTECH, con la que conversó sobre algunos problemas de índole general que los empleados fiscales y semifiscales, res-

COMPRAN NUMEROS A SU PERSONAL PARA LA RIFA DEL CHALET

El entusiasmo despertado este año por la próxima rifa del chalet de La Castilla, a beneficio del Comité Nacional de Navidad, ha sobrepasado todas las expectativas.

Con este gesto, estas firmas ponen de relieve el espíritu social que las anima, y su sincera contribución a la magna obra que realiza el Comité de Navidad.

El efecto, prestigioso establecimientos comerciales e industriales han adquirido números para sus empleados y obreros, proporcionándoles así una oportunidad única para adquirir, sin costo alguno, una hermosa casa propia, enclavada en un paraje de incomparable belleza.

Muebles Cromados

- BARES
- LIVINGS
- ESCRITORIOS
- COMEDORES
- PARAGÜEROS

Palacios Izquierdo Ltda.
ALAMEDA N.º 319
FRENTE UNIVERSIDAD CATOLICA
CREDITOS

DIRECCION GENERAL DE PAVIMENTACION

CHILE

PROPUESTAS PUBLICAS

COMUNA DE TALCAHUANO

Se solicitan propuestas públicas para la ejecución de los siguientes trabajos de pavimentación de calzadas de concreto vibrado y demás obras complementarias, en diversas calles de la comuna de TALCAHUANO.

- 9.270 m2. de calzadas de concreto vibrado de 0,15 m. de espesor.
- 3.770 m2. de extracción y transporte de adoquinado.
- 2.040 ml. de suministro y colocación de soleras rectas de concreto vibrado.

Las propuestas se abrirán en la Alcaldía Municipal de Talcahuano, el 20 de enero de 1951, a las 11.

Para optar a las propuestas se requiere estar inscrito en el Registro de Contratistas de la Dirección General de Pavimentación en PRIMERA o SEGUNDA CATEGORIAS.

Consultar bases y antecedentes, en la Oficina de Partes de la Dirección General de Pavimentación, calle Moneda N.º 723, Santiago y en la Delegación Zonal de Pavimentación de Concepción.

CARLOS CONEJERO SEGUEL,
Director General.

HABLO AL RECIBIR 267 CASAS DE LA "ISABEL RIQUELME"

Ayer, al recibir de la firma constructora las 267 casas de la Población "Isabel Riquelme", que construyó en Suiza, la Fundación de Viviendas de Emergencia, que preside la señora Rosa Markmann de González Videla, ella pronunció un emocionante discurso. Habló de las interminables horas de labor, de angustias y alegrías, que significó esa población, de la que agregó que "esto es una obra de beneficencia, es una obra de redención social que reclama de los obreros sus más sinceras colaboraciones".

TEXTO DEL DISCURSO

Dijo, textualmente la distinguida dama: "Señoras señoras: Nada puede ser más grato para mí que recibir en este instante la Población "Isabel Riquelme". Resultado de interminables horas de labor, de angustias y alegrías, esta población significa una nueva etapa en los propósitos y anhelos de la Fundación de Viviendas de Emergencia. Es un ja-lón más en nuestro afán decidido de proporcionar a él y a los suyos, un techo y la atmósfera propia para su readaptación moral, espiritual y social."

También lo es nuestro ferviente anhelo de ir ampliando esta nuestra humilde obra y de ayudar, con todas nuestras fuerzas, a paliar el problema angustiante que significa —en una sociedad civilizada— la existencia de semejantes cuasitotal margenes de una vida digna de llevar nombres y apellidos.

Para ello, hemos hecho nuestras las concepciones de esta época en cuanto a la reintegración en la sociedad del hombre, la mujer y el niño, a quienes las adversidades de la vida colocaron en una situación de inferioridad en relación con el resto de la comunidad.

Pero hay algo más que surge de ello para entrar en lo que queremos sea el futuro venturoso de nuestra patria. Ese algo es la preservación de los valores morales y espirituales del individuo y de la familia. Preservando, defendiendo y exaltando los valores eternos del ser humano, al mismo tiempo que le ayudamos en sus necesidades físicas, defendemos y preservamos los valores igualmente eternos, de nuestra patria.

Max esto no puede conseguirse totalmente —el principio de la actividad existe ser perdido para ella. Y digo que están perdidos, a menos que los tendamos en nuestras manos abiertas y fraternas.

AYUDA, CONVENIENCIA Y FRATERNIDAD
Ahora más que nunca, en las horas difíciles que vivimos todos y cada uno, tenemos el inequívoco deber de aplicar, —sincera y emocionalmente— el principio fecundo de la ayuda, la convivencia y la fraternidad humanas.

Estos claros edificios que nos rodean y las nuestras —las vuestras y las nuestras— acogedoras y abiertas para aquel que necesite de ellas para incorporarse, para resistir a los embates de la vida.

Hemos querido que estos pabellones sean la antesis del noble espíritu chileno. Son ellos la concreción de los propósitos y de esos anhelos de que hablé, tan

S. E. inauguró ayer la población "I. Riquelme"

S. E. el Presidente de la República, inauguró ayer oficialmente la población "Isabel Riquelme", obra de la Fundación de Viviendas de Emergencia que su presidenta, la señora Rosa Markmann de González Videla, calificó como "un ja-lón más en nuestro afán decidido de acudir en ayuda del desheredado, de proporcionar a él y a los suyos un techo y la atmósfera propia para su readaptación moral, espiritual y social."

La ceremonia inaugural, celebrada en medio de las hermosas casas de la población, contó con la presencia de los Ministros del Interior y Defensa Nacional; el Director de Carabineros, general don Humberto Meneses Madrid; el general don Eric Riesle, numerosos parlamentarios, dos directores de la Fundación y numerosos públicos. La población se compone, como lo hemos dicho, de 267 casas, de las cuales 197 son de un piso, y 70 de dos pisos, todas con elementos de concreto y terminadas en forma que es un agrado el visitarlas. En ellas están siendo instaladas familias que pertenecían a la primera población de emer-

gencia, que con el tiempo de la vida y el capaz obrero que bien organizado puede hacer prosperar su hogar.

Nuestra tarea no termina solamente con la construcción de estas casas y con la entrega de esas poblaciones. Nuestra misión va mucho más lejos. Ella consiste fundamentalmente en una permanente asistencia social a la familia desamparada y desorganizada que se la recupera para la formación del hogar. Ella se proyecta con la educación moral de la familia, con la construcción de locales apropiados para guarderías infantiles, con la formación de hábitos de higiene y de economía en las buenas de casa, con la alfabetización del adulto y la lucha contra el desempleo, la vejez, la vagancia y la tuberculosis, dando, para empezar, su propio techo a cada niño.

SUPERACION HUMANA

Queremos no solamente domar a nuestro pueblo para que viva en forma digna, sino que pretendemos crear en él los sentimientos de superación humana que son tan indispensables como la vida misma.

En el marco de la Población "Isabel Riquelme", proseguiremos la labor que nos hemos impuesto, ya comenzada con óptimos resultados en la Población "Gabriel González Videla" y que nos proponemos extender a otras poblaciones, tanto en Santiago como en provincias. Esta labor ha sido perfeccionada con las experiencias recogidas y estudios efectuados desde que la emprendimos tiempo atrás. No cabe duda que es susceptible de mayor perfeccionamiento y a ello nos dedicamos con todo ahínco.

No ha sido el caso, a que di-jó el nombre que hemos dado a esta población: "Isabel Riquelme".

Quienquiera que repase la historia de nuestra patria tendrá que encontrar al nombre de esta ciudad, que nos es tan querido, muy admirable.

Puede ella que en una época en que era difícil la misión de la mujer, supo cumplir la suya formando el alma y el carácter de su hijo para hacer de él un servidor de la causa de todos los chilenos.

Pue Isabel Riquelme quien acunó en sus brazos, mojó con sus manos y con su espíritu el alma del héroe máximo de nuestra Independencia, de aquel a quien el destino confió la alta misión de darnos patria.

Hemos querido que el nombre de Isabel Riquelme sea la sombra cariñosa que acompañe, hoy en adelante a todas las madres que habiten en esta población. Queremos que en su inmenso sacrificio se inspiren en las horas de aflicción que el destino pueda traerles. Queremos que un infinito amor de madre las guíe en la formación de sus hijos para hacer ciudadanos dignos de Chile.

CONSEJO NACIONAL DE COMERCIO EXTERIOR

IMPORTACION DE GANADO

BASES PARA LA INTERNACION DE ANIMALES VACUNOS POR BOQUETES AL SUR DEL PARALELO 34:

Podrá internar cualquier persona natural o jurídica que cuente con forraje suficiente, acreditado con Certificado del Agrónomo Provincial correspondiente, en el que conste la cantidad de animales que puede albergar y sujeto a las siguientes condiciones:

- Aforo máximo: \$ 420 - ml.
- Tipo de Cambio: \$ 12 - ml.
- Garantía: \$ 300 - por cabeza, junto con la solicitud de importación.
- Vencimiento autorización: Plazo fatal el 1º de junio de 1951.
- Internación: Cada importador por un solo paso o boquete. Recepción solicitudes: hasta el 12 de enero próximo a las 12 M.

SANTIAGO, 29 de diciembre de 1951. PRESIDENTE

Visite a JAIME COGAN AHORA EN SU

SASTRERIA DAVID
Confecciones finas TRAJES SASTRE PARA DAMAS
CASIMHRES N.º 1 IMPORTADOS

CREDITOS 12 MESES PLAZO SAN DIEGO 673 AL 677.



MODESTA MORAGA GONZALEZ, 58 años, que con los millones de la Lotería. "Ahora podrá viajar a Europa siempre lo he soñado"

DIARIO OFICIAL PUBLICA HOY LEY DE PRESUPUESTOS

EL DIARIO OFICIAL de hoy publica el texto completo de la Ley de Presupuestos de la Nación para el año 1951, y también el decreto del Ministerio del Interior que promulga el funcionamiento del Casino de Viña del Mar.

Una patria que vela por su futuro.

EL PROBLEMA DE LA VIVIENDA TIENE SOLUCION

Señores y amigos: Estamos en el comienzo de una tarea de incalculables proyecciones para nuestra patria. Ha quedado anulada para siempre la idea de que el problema de la habitación para las clases humildes no tiene solución o su solución se alcance a largo plazo.

El dolor y la angustia de los pobres no admite esperas. La Fundación de Viviendas de Emergencia ha demostrado con la concreción de esta población que es posible a corto plazo tener un medio a este mal que es como un cáncer de nuestra colectividad.

Al terminar, quiero expresar mi profunda gratitud a la del director de nuestra Corporación a todos los que hicieron posible esta realización. A la prensa que nos ha alentado en nuestra tarea. Al Ministerio de Fierros y Colonización que nos cedió gratuitamente el terreno en donde hoy se levanta esta población, a la Ilustre Municipalidad de Huachipato y al Departamento de Huachipato del Ministerio de Obras que realizó la urbanización de los parlamentarios que hicieron posible el financiamiento de nuestra Fundación, a todos aquellos —chilenos y extranjeros— que llegaron hasta nosotros sin otro reclamo que el de darnos bienestar a los corazones, a los que de cerca o de lejos nos ayudan y nos alientan a los colaboradores de la Fundación que llevan a la realidad nuestros planes y nuestras ilusiones. En el orden material y social, a los artesanos que planificaron este conjunto urbano; al arquitecto que nos inspiró con la mejor dedicación, todas las dificultades inherentes a proyectos de esta clase a los obreros que han levantado con sus manos estas construcciones, representantes de cuanto más noble hay en el hombre, el afán creador, el orgullo, el esfuerzo, el sacrificio, el amor, el trabajo, el sacrificio que nos ayuda.

El camino es largo, muy largo. Hay muchos hombres y mujeres que han depositado su confianza en nosotros y a los que no podemos estar todavía satisfechos. El camino es largo, muy largo. Hay muchos hombres y mujeres que han depositado su confianza en nosotros y a los que no podemos estar todavía satisfechos. El camino es largo, muy largo. Hay muchos hombres y mujeres que han depositado su confianza en nosotros y a los que no podemos estar todavía satisfechos.

DEFUNCION

Ha dejado de existir nuestro querido esposo padre y tío, don

LEONIDAS A. GARNHAM MACHUCA

Sus restos serán sepultados hoy, en el Cementerio Católico, a las 10 horas. El cortejo partirá de su casa habitada, Avenida Condell N.º 888. La familia

DEFUNCION

Ha dejado de existir nuestro querido esposo padre y tío, don

LEONIDAS A. GARNHAM MACHUCA

Sus restos serán sepultados hoy, en el Cementerio Católico, a las 10 horas. El cortejo partirá de su casa habitada, Avenida Condell N.º 888. La familia

DEFUNCION

Ha dejado de existir nuestro querido esposo padre y tío, don

LEONIDAS A. GARNHAM MACHUCA

Sus restos serán sepultados hoy, en el Cementerio Católico, a las 10 horas. El cortejo partirá de su casa habitada, Avenida Condell N.º 888. La familia

Barrachina

AS DE LA COCINA ESPAÑOLA INTERNACIONAL

EN EL SAVOY

AHUMADA 165 --- FONONO 64251

MEDIODIA Y NOCHE EN EL SAVOY

Magnífico y exquisito menú, almuerzo o comida.

Cubierto compuesto de 4 platos, postre y café.

\$ 60.-

MEDIANOCHE EN EL SAVOY

ONCE, EN EL SAVOY

Servicio de té, café y chocolate sencillo y el gran completo Barrachina.

HELADOS

JUGOS DE FRUTAS

SANDWICHES SURTIDOS

Después del teatro, a 2 de la madrugada, música y alegría con los servicios de té, café y chocolate a la Española con picatostes y torrijas.

RESERVE SU MESA PARA LA GRAN CENA DE AÑO NUEVO

DIVIERTASE BAILANDO Y GUSTANDO DE UNA CENA QUE LE DEJARÁ UN GRATO RECUERDO POR LA MAGNIFICENCIA DEL MENU Y LA ALEGRIA CARNAVALESCA. MAGNIFICA ORQUESTA Y ACTUACION DE ARTISTAS RADIALES. OBSEQUIOS DE SERPENTINAS, GORRITOS Y FANTASIAS. SALONES CON AIRE ACONDICIONADO.

Fotografía

PARA NICHOS Y SEPULTURAS

PORTUGAL 271 - FONONO 1000

OPINION PUBLICA
APLAUDE CAMPAÑA
DEL S. GOBIERNO

Una enérgica campaña contra la especulación, el personal especializado del Comisariato de Precios y Precios sorprendidos en las infracciones por cobro de márgenes por falta de calificación de los artículos. Las inspecciones que arrojaran este tipo de infracciones, y continuarán en los mercados, y continuarán en el largo en estricta fiscalización. El informe, reprimiendo así drásticamente los desenfrenados especuladores, los expedientes de los respectivos comerciantes serán tramitados con la debida celeridad para aplicar la ley con rigidez, que se ha constituido, todo un escarmiento a los especuladores inescrupulosos. Es la campaña que, en la cual los reporteros han participado, controlando la calidad de los productos y su cumplimiento a la semana, al disponerse a las permanentes inspecciones que vigilarán estrictamente las diferentes tiendas y puestos en que se exponen artículos de primera necesidad.

APOYO POPULAR

Eta campaña de bien público por el Gobierno, ha propiciado el más franco elogio en los sectores, especialmente en las clases obreras, que día a día aplauden su acción. En una muestra de esta plausible acción, en un relámpago realizada por nuestros reporteros, revelamos las siguientes opiniones:

- MARTA TOLEDO GUTIERREZ, dueña de casa, Población de Valdivia: "Excelente la campaña, hacia falta que la autoridad se preocupara del problema de la especulación, que es el peor de todo Chile".
- ENRIQUE GAJARDO MARTINEZ, zapatero, Sesta Victoria: "Todos los especuladores deberían ser condenados a trabajos forzados; son peores que los ladrones".
- JAME ALFARO LOPEZ, sastre, Gaspar de la Rosa 1825: "Todo especulador debe sufrir una ejemplar sanción. Sólo así comprenderán lo que significa el delito. La campaña me parece excelente. Tendrá el apoyo de todos los chilenos".
- MARGARITA GONZALEZ TORREALBA, dueña de casa: "No podíamos seguir así. Cada día los comerciantes nos cobran



ESPECULAN EN LAS CARNICERIAS.—Un elevado porcentaje de las carnicerías no respeta los precios oficiales, aun cuando las pizarras indicadoras los exhiben en cada negocio. Son múltiples las artimañas de que se valen los especuladores para burlar las disposiciones sobre precio y peso. La ofensiva que ha resuelto lanzar el Gobierno, penetrará hasta lo más intrincado de esta complicada madeja que aumenta el proceso inflacionista y que anula el poder adquisitivo de la moneda.

CONVENIO COMERCIAL
CON CUBA PRORROGAN
HOY POR SEIS MESES

El lunes vence el plazo de vigencia del convenio de comercio chileno-cubano. Mientras se estudia un nuevo convenio con algunas modificaciones de importancia al actual, hoy, al mediodía, se efectuará en la Cancillería un cambio de notas prorrogándolo por seis meses. Por Chile firmará el Canciller don Horacio Walker, y por Cuba, su Embajador, don Horacio Hernández Portela.

SUPERIOR DE COMERCIO
TERMINO ACTIVIDADES

Con la entrega de los certificados a los alumnos, se puso término ayer a la jornada del primer semestre de los Cursos Vespertinos del Instituto Superior de Comercio, que dirige don Enrique Maldonado.

En esta oportunidad, los alumnos más aventajados del último curso, tomaron la representación de sus compañeros y agradecieron en efusivas frases, la labor llena de entusiasmo y abnegación cumplida siempre por el director y el cuerpo de profesores del establecimiento.

Acto seguido, el director señor Enrique Maldonado, en breves palabras, felicitó a todos los alumnos promovidos y los instó a la unión y vinculación con el colegio, con el objeto de que presten su ayuda, su colaboración y, sobre todo, sus experiencias recogidas en la práctica, a las generaciones venideras, que tendrán que emprender idéntico camino de esfuerzo, de superación y de capacitación profesional.

CINCO MILLONES
PARA BONIFICAR
LA MOVILIZACION

El Ministerio del Interior dió curso ayer a un decreto por el cual se destina la cantidad de cinco millones de pesos a bonificar el servicio de la movilización colectiva de Santiago, destinados a mejorar las remuneraciones del personal de choferes y cobradores.

Esa cantidad será distribuida por una comisión integrada por el Intendente de la provincia, don Alfonso Quintana; el Director de Transporte y Tránsito Público, coronel don Jorge Contreras; el presidente del Sindicato de Dueños de Autobuses don Oscar Palma; y el presidente del Sindicato de Choferes y Cobradores, don Carlos Ibáñez King. El decreto se encuentra en la Contraloría desde el medio día de ayer.

NUOVOS OFICIALES
FUERON RECIBIDOS
POR CLUB MILITAR

Un cordial acto de camaradería profesional se realizó en el Club Militar con motivo de la recepción que ofreció esta institución a los nuevos oficiales del Ejército, egresados de la Escuela Militar. Este acto se vió prestigiado con la asistencia del Presidente de la República, Excmo. señor González Videla; del Ministro de Defensa Nacional, General señor Guillermo Barrios Tirado; del Comandante en Jefe del Ejército, General señor Rafael Fernández; del Comandante en Jefe de la Armada, Vicealmirante señor Carlos Torres Hevia, y de altos jefes del Ejército. En esta oportunidad se hizo entrega de una medalla, donada por el Club Militar, al alférez señor Fernando Amengual del Campo, por haber obtenido la primera antigüedad del curso. El estímulo le fué entregado al alférez Amengual por el Presidente de la República. El presidente del Club Militar, General señor Teófilo Gómez Vera, al ofrecer esta manifestación, dijo en un acapite de su discurso, las siguientes palabras: "Tened siempre presente, señores Alféreces, que la carrera militar es una carrera de honor; es para hombres de almas esforzadas. No es para hacer fortuna y acumular riquezas materiales, sino para servir a la patria, cultivando en nuestro espíritu los más nobles ideales y

PODRAN IMPORTARSE LOS
AUTOS PARA PASAJEROS

Por decreto del Ministerio de Hacienda, cursado ayer, se ha autorizado la importación de automóviles para pasajeros y de todos los accesorios para esta clase de vehículos. Podrán también importarse station-wagons, camionetas carrozadas y furgones, cuyo costo en Aduana no sea superior a 1.500 dólares.



El presidente del Club Militar, general señor Teófilo Gómez Vera pronuncia su discurso de bienvenida a los nuevos oficiales de Ejército que ayer fueron recibidos por esa institución social. En el grabado aparecen además, el Excmo. señor González Videla; el Ministro de Defensa Nacional, general señor Barrios Tirado; el vicealmirante, señor Carlos Torres Hevia.

SERVICIO DE LOS BONOS DE LA DEUDA EXTERNA DE CHILE

La Caja Autónoma de Amortización de la Deuda Pública, conforme a los términos de la Ley N.º 8.962, de 20 de julio de 1948, que regularizó sobre nuevas bases el servicio de los bonos de la Deuda Externa del país, declara que a los tenedores de las obligaciones en dólares, libras esterlinas y francos suizos derivadas de la Deuda Externa Directa e Indirecta del Estado y de las Municipalidades a que se refiere la Ley N.º 5.580, y que se han acogido a la conversión autorizada por la Ley N.º 8.962, se les pagó en 1950 el interés fijado para ese año de dos por ciento (2 o/o) sobre el valor nominal de los bonos.

Con cargo a la suma de US\$ 2.531.000 consultada en la Ley y destinada a amortizaciones durante el año 1950, se efectuaron los siguientes resates de bonos: £ 690.961.—, US\$ 4.756.000.— y Frs. Ss. 4.425.100, valores nominales; los que fueron retirados de la circulación.

Después de ejecutadas estas amortizaciones, los saldos de bonos de la Deuda Externa son los siguientes: £ 21.735.521, US\$ 114.791.000 y Frs. Ss. 93.297.000, valores nominales.

La Caja Autónoma de Amortización de la Deuda Pública, de acuerdo con lo establecido en el Art. 3.º de la Ley N.º 8.962, declara también que a los tenedores de bonos de la Deuda Externa que se acogieron al plan de la antigua Ley N.º 5.580 y que no han aceptado aún o no aceptan la conversión autorizada por la Ley N.º 8.962, les corresponderá recibir por el año 1950 el interés de uno y trescientos treinta y tres milésimos por ciento (1,333 o/o) sobre el valor nominal de sus bonos, como consecuencia de la aplicación del cincuenta por ciento (50 o/o) de las siguientes rentas afectas al servicio de tales obligaciones:

Participación en las utilidades de la Corporación de Ventas del Salitre y Yodo de Chile ... US\$ 5.138.714,00

Cuota sobre los impuestos a la renta de 4.ª categoría y adicional de las Empresas Cupríferas ... US\$ 12.958,65

Cuota sobre los derechos al petróleo internado para la Industria Salitrera y las Empresas Cupríferas (Art. 7.º de la Ley N.º 6.155, de 6 de enero de 1938) ... US\$ 134.662,19

US\$ 5.286.334,84

La Ley N.º 8.962 establece en su Art. 5.º, inciso segundo, que estas entradas fiscales, que la antigua Ley N.º 5.580 y sus modificaciones posteriores destinaban al pago de las obligaciones externas, continuarán afectas al mismo fin y seguirán siendo percibidas por la Caja Autónoma de Amortización de la Deuda Pública durante un período transitorio que cesará el 30 de junio de 1951 o antes de esa fecha, cuando se hubieren acogido a la conversión el 66 2/3 o/o de los bonos en dólares, el 66 2/3 o/o de los bonos en libras esterlinas, y el 66 2/3 o/o de los bonos en francos suizos.

Las condiciones contempladas en la Ley N.º 8.962 para dar por terminado este período transitorio se cumplieron, en exceso, al cierre de las operaciones del 30 de junio del presente año, con motivo de que a esa fecha se habían acogido ya al nuevo plan el 82 o/o de los bonos en dólares, el 94 o/o de los bonos en libras esterlinas, y el 77 o/o de los bonos en francos suizos.

En esta virtud, las entradas fiscales a que se refieren la antigua Ley N.º 5.580 y sus modificaciones posteriores deberán ingresar a Rentas Generales de la Nación correspondiendo al Fisco, por lo tanto, aportar anualmente a la Caja Autónoma de Amortización de la Deuda Pública, a contar desde el próximo año, la cantidad total de fondos en moneda extranjera que sea necesaria para atender el servicio de las obligaciones que estableció la mencionada Ley N.º 8.962.

Santiago, 30 de diciembre de 1950.

CAJA AUTONOMA DE AMORTIZACION DE LA DEUDA PUBLICA

AUGUSTO MERINO S. Gerente General PEDRO CASTELLANO A. Presidente

Chez Henry advertisement. Features an illustration of a restaurant scene with a waiter and diners. Text includes: 'EL RENDEZ-VOUS DE NUESTRA SOCIEDAD', 'Pase en este conocido establecimiento, con su familia o amigos, SU TRADICIONAL DINNER DANSANT — DE — AÑO NUEVO', '¡Será un recuerdo inolvidable!', 'Amenizarán esta festividad las ORQUESTAS DE JAZZ DE TINO ORTIZ, con sus HAPPYS BOYS, y la típica de HUGO BUSTAMANTE y ROBERTO ROBERTS. En el programa de variedades actuarán el DUO INTERNACIONAL y el CONJUNTO CRIOLLO DE MARTA PIZARRO', 'Las orquestas actuarán, además, los días 30 de diciembre y 1.º de enero. RESERVE SU MESA CON TIEMPO PORTAL FERNANDEZ CONCHA N.º 962', 'COMIDA DE AÑO NUEVO: 1/2 Langouste Mayonnaise americaine Medallón de flet a la parisienne 1/2 Poulet roti pommes dorées Salade de saison Bisquit glacé praliné Café Moka CUBIERTO \$ 350.—'

EL AÑO POLITICO

Empresa Periodística "LA NACION" fundada el 14 de enero de 1917. AGUSTINAS 1260 - TELEFONO 8222 - CASILLA 81-D. Presidente del Consejo y Director: RAMON CORTEZ FONCE...

Santiago de Chile, sábado 30 de diciembre de 1950

REFORMA DE LA LEY 4.054

La Cámara de Diputados ha aprobado el proyecto de ley que modifica el seguro social obrero. Desde hace once años las leyes 4.054 y 4.055 estaban en trance de ser modificadas. Las primeras iniciativas para perfeccionar esa legislación se remontan a más de dos lustros...

La futura ley, aprobada ya por una de las ramas del Parlamento, representa la realización de una de las conquistas obreras más importantes. Ella no habría sido posible de no mediar la constancia y los desvelos del Presidente de la República...

Preservación de riquezas

Nuestra riqueza forestal es, sin duda alguna, uno de los rubros peor explotados de la economía nacional, y lo que es aún más condenable, no ha existido hasta ahora preocupación seria alguna por preservar e incrementar estos valores. Hemos permitido, con indiferencia culpable, los roces a fuego de bosques en todo el territorio...

1950 comenzó con un ramalazo gremial que hirió de muerte a la combinación política gubernativa. Los gremios dieron la sensación de que había llegado para ellos el Ca-ira de las grandes convulsiones humanas, y unido esto a una organización que parecía inquebrantable...

El año que termina señala el comienzo del Derby Presidencial de 1952. Los partidos y candidatos aspirantes mas impacientes ya han salido a tomar posiciones, mientras otros aguardan en la sombra el desarrollo de los acontecimientos...

El Partido Radical no ha iniciado bien sus afanes por obtener que la Presidencia de la República continúe en manos de uno de sus militantes. Junto con alzarse candidato a la lucha interna, han aforzado divisiones suicidas y pasiones desbordadas...

El último fulgor político deslumbrante de 1950 lo constituye el discurso del senador Opafo Cousiño, en el que culpó directamente al Jefe del Estado del proceso inflacionista y de la conducción...

El Infinito

Hasta ahí quedó el orador, pero sus oyentes tuvimos la idea exacta de lo que es el Infinito. En estos días hemos vuelto a tener esta misma idea de Infinito, tan exacta y vehemente, que podría ser cogida con la mano. El señor Ministro del Interior ha querido encabezar la lucha contra la especulación...

EN EL CENTRO

Los juguetes en vitrina después de Pascua parecen jueguistas que se acercaron. Máximo Levero

El hombre común, que sufre las angustias de cada día y las tentativas de sus semejantes, la idea de Infinito la descubre en sus propios semejantes cuando abren la boca. En aquellos tiempos de ansiedades cívicas, en que el finado don Juan Esteban Montero ponía al servicio de la República toda su grandeza moral...

La figura del día

Maximo Levero. A. Einstein, el famoso físico de la relatividad, quien ha manifestado que la forma de obtener la paz es llegando a la organización de una federación mundial de países. JOSE FERNANDES.

CARTAS AL DIRECTOR

El dibujante Zayde responde a crítica. Señor Director: En estas mismas columnas, don Miguel Larraín se queja contra una pequeña ilustración que hice para un artículo publicado en LA NACION...

Reclamo contra Sociedad Protectora de Animales. Señor Director: Deseo dar publicidad a un reclamo en contra de la Sociedad Protectora de Animales. En tres oportunidades he recurrido a sus servicios con el objeto de dar una muerte piadosa a perros que por la naturaleza de sus enfermedades inspiran compasión...

El último estado pavimento en calle de la Compañía. Señor Director: Como vivo en la calle Compañía, debo, obligadamente, pasar cuatro veces al día por la acera norte de la esquina de Teatinos con dicha calle. Pues bien, hace más de un año que terminaron los trabajos de construcción del edificio de numerosos pisos situado en ese lugar...

No han urbanizado el Balneario "El Ingenio". Señor Director: Soy propietario de un sitio ubicado en el balneario de cordillera de "El Ingenio", a 67 kilómetros de Santiago y en pleno corazón del Cajón del Maipo...

En cadenas

Ponernos a en un erar grandezas de los Estados Unidos, en asuntos de diarios y de periodistas, sería un cuento interminable. En España, dijo Azorín...

El señor Frei ha regresado de los Estados Unidos y conoce la necesidad de algunos cambios. Lincoln lanzó ese grito en 1860: unite or die. Así como cambiaría la mejor de los periódicos...

Se encuentra en Santiago el editor de Indianapolis News. Colabora en la cadena de periódicos y revistas, servicios por el New American News Paper Alliance. Greetings to you, sir, diría Julio Lagos...

Se encuentra en Santiago el editor de Indianapolis News. Colabora en la cadena de periódicos y revistas, servicios por el New American News Paper Alliance. Greetings to you, sir, diría Julio Lagos...

Notas del Día

UN POETA VIVO. Ayer tarde se ha tejido una corona de recuerdos en memoria de un poeta que, habiendo cruzado el último límite, permanece aún vivo en el recuerdo de cuantos le comprendieron...

EXPOSICION DE ARTES PLASTICAS DE LICEOS RENOVADOS, INAUGUROSE. Con asistencia del Ministro de Educación y autoridades del servicio, se inauguró ayer, en la Sala de Exposiciones de la Universidad de Chile...

CURSOS DE VERANO EN NORMAL JOSE A. NUÑEZ. Como en años anteriores, la Escuela Normal Superior "José A. Núñez" realizará un curso de verano...

El Gobierno ha comprendido la necesidad de rectificar todos estos errores y de enmendar los desaciertos que en esta materia se han cometido desde hace siglos...

La exposición podrá ser visitada nuevamente entre el 2 y el 6 de enero, de 10 a 12 y de 18 a 19 horas.

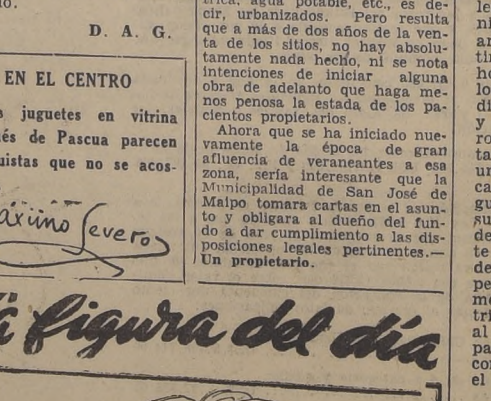
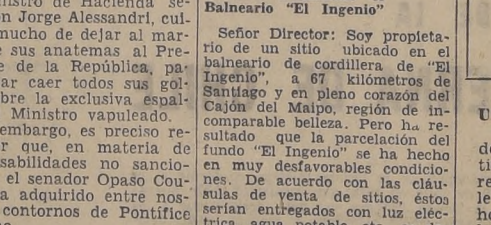

FUNCION DE MARIONETAS EN EL PARQUE FORESTAL
 Hoy a las 19 horas, en el Parque Forestal, junto a la escuela de la Escuela de Bellas Artes, se efectuará una función de marionetas, preparada por el Servicio de Difusión Cultural de la Universidad de Chile, y que estará a cargo de la Compañía Italo Maldini Del...

KERMESSE HABRA HOY EN SPORTIVO SUIZO

En el club Deportivo Suizo, calle Dublé Almeyda N.º 2191, se llevará a efecto esta noche una gran kermesse organizada por el Frente Unido de la Juventud Chilena de Ascendencia Árabe, a fin de reunir fondos para el Primer Congreso Panamericano de Jóvenes de Ascendencia Árabe que se inaugurará en esta capital en marzo próximo. La fiesta será amenizada por la orquesta que dirige el maestro Federico Ojeda, y en una Boite reglamentada instalada, tomarán parte conocidos artistas nacionales presentando números de variedades. Las entradas para esta fiesta pueden solicitarse en el Club Suizo, calle Santo Domingo 566, 2.º piso, o en la puerta del Sportivo Suizo. Mayores detalles se proporcionan llamando al teléfono 33888.

Con un nutrido programa inicia su labor el miércoles Escuela de Verano

ACTO INAUGURAL SE LLEVARA A EFECTO EL MIÉRCOLES TRES

El miércoles próximo se inaugurarán las clases de la Escuela de Verano 1950, jornada que se ajustará al siguiente programa: **MARTES 2 DE ENERO.** Reunión de profesores en la Sala del Consejo Universitario, a las 11.30 horas. Acto inaugural de la XVI Escuela de Verano de Santiago, en el Salón de Honor, a las 18.45 horas. **MIERCOLES 3 DE ENERO.** Inauguración de los cursos según horario, en el Instituto Pedagógico, Avenida José Pedro Alessandri 774 (ex-Macul), desde las 8.20 horas. Inauguración del Seminario Colectivo y Público sobre "Evolución de Chile en la primera mitad del siglo XX", en el Salón de Honor de la Casa Central Universitaria. Hablará, pronunciando el discurso de rigor, el Jefe del Seminario, profesor don Francisco Walker Linares, Secretario General de la Comisión Chilena de Cooperación Intelectual. A continuación, desarrollará el primer tema del Seminario el Director titular del Museo de Historia Natural de la Quinta Normal, profesor don Humberto Fuenzalida, quien disertará sobre "LA CONQUISTA DEL SUELO CHILENO Y SU APROVECHAMIENTO EN ESTE SIGLO". Al término de su clase, habrá tribuna libre, la que será dirigida, en conformidad al reglamento, por el profesor Walker Linares. **JUEVES 4 DE ENERO.** Continuación del Seminario sobre "Evolución de Chile en la primera mitad del siglo XX". Disertará el Rector de la Universidad de Chile, don Juvenal Hernández, sobre el tema "EVOLUCION POLITICA DE CHILE". Al término de la clase habrá tribuna libre. En el Teatro Municipal, a las 10 horas, gran Concierto Sinfónico ofrecido por los organismos de difusión musical de la Universidad a los alumnos y maestros chilenos y extranjeros de la XVI Escuela de Verano. Se ejecutarán sinfonía Haydn, de Mozart y concierto para Violoncello y Orquesta de Saint Saens; Adagio para cuerdas de Barber, Introducción y danza de la vida breve, de Manuel de Falla; Canto de Invierno, de Long y "Preludio de los Maestros Cantores", de Richard Wagner.

TRANQUE EN LAS LEJIAS: TIL - TIL

En el plan de futuras obras de riego por la Dirección General de Obras Públicas, se encuentra consultada la ejecución de la construcción de un tranque en Las Lejías, cerca de Calu, Comuna de Til-Til. El anteproyecto que hará el Departamento de Riego, de la mencionada Dirección General, determinará el alcance técnico y económico de la obra en referencia, según comunicó ese organismo al Alcalde de Til-Til ante la petición formulada en ese sentido por ese jefe comunal.

Habrán dos tipos de moneda cuproniquel

Con las firmas del Presidente de la República y del Ministro de Hacienda, señor Yrarrázaval, fue promulgado ayer el decreto que dispone la fijación de nuevos tipos de moneda. El decreto en cuestión establece que en adelante habrá dos tipos de moneda cuproniquel: una de diez pesos y otra de cinco pesos. La primera equivaldrá a un cóndor y la segunda a medio cóndor. Igualmente habrá dos tipos de moneda de cobre, de un peso y veinte centavos. El decreto dispone que la Superintendencia de la Casa de Moneda y Especies Valadas procederá a acuñar las monedas de cuproniquel y de cobre a requerimiento del Banco Central de Chile. Y dice también la diferencia entre el valor intrínseco y nominal de las monedas a que se refiere esta ley, ya aprobada por el Congreso Nacional, bajo el N.º 9856, se destinará en primer término a la amortización de los anticipos a que se refiere uno de sus artículos y el resto deducidos a 12 millones de pesos, como aporte fiscal a la Caja de la Habitación Popular para urbanización de huertos y jardines obreros o familiares, y a la Fundación de Viviendas de Emergencias.

SERIA RETIRADA LA RECLAMACION CONTRA EL VITAL

La Comisión Central Mixta de Sueldos celebrará su primera sesión de 1951 en el curso de la próxima semana, para abocarse al conocimiento de la resolución de la Comisión Provincial, que fijó el sueldo vital para Santiago en \$ 4.670. Tenemos conocimiento de que la delegación patronal recibió instrucciones de las organizaciones a las cuales representan, en el sentido de no hacer efectiva la reclamación, ante la seguridad de que se habría obtenido del Gobierno en orden de enviar un proyecto de ley para reformar sustancialmente la ley 7.295 y el reglamento 8, que adolecen de omisiones que impiden un cálculo exacto y justo del sueldo base. De acuerdo con estas informaciones, el monto antedicho quedará definitivamente fijado. La Comisión Provincial dispuso ayer hacer las publicaciones legales. Respecto de la asignación familiar, que la Caja de Previsión de Empleados Particulares acuerda anualmente, en conformidad al sueldo vital, será también determinada antes del 15 de enero.

COMISARIO LINZMAYER AGRADECIO A LA PRENSA

A las diecinueve horas de ayer, en sus nuevas oficinas de la calle Santo Domingo 1299, el Coronel de Intendencia y Comisario General de Subsistencias y Precios, don Oscar Linzmayer Gordon, reunió a los altos jefes de dicha repartición y a representantes de la prensa, a todos los cuales, en un breve discurso agradeció su cooperación prestada durante el año. Hizo notar que unida a la labor del Comisariato, que cuenta solamente con sesientos funcionarios para todo el país, y a la labor de difusión realizada por emisores y diarios, debía unir, para hacer más efectivas las finalidades del Comisariato, una educación del público acerca de su verdadero desenvolvimiento en el comercio. Finalmente, y luego de mostrar las dependencias de la reciente instalación del Comisariato, se ofreció a jefes y visitantes un coctel.



HOMENAJE AL DOCTOR LOIS.—En un brillante acto, en tinglado facultativo doctor don Arturo Lois, fué condecorado ayer en la Sala de Conferencias de la Universidad de Chile por el presidente del Centro Laico de Santiago, don Mario Alvarado. El grabado muestra el momento de la entrega de la honrosa distinción, en reconocimiento de su larga y efectiva acción en favor del laicismo en el país. Hicieron uso de la palabra, el Dr. Héctor Marino, delegado de Argentina; don Mario Alvarado, presidente del Centro; el escritor señor Carlos Sanders; el abogado señor Enrique Arriagada, y el Rector de la Universidad, don Juvenal Hernández. Cada uno de los oradores destacó la brillante labor del doctor Lois, durante medio siglo en defensa de las prerrogativas del Estado Laico.

TEMPORADA DE LOS ANTEOJOS! A PRECIOS REBAJADOS

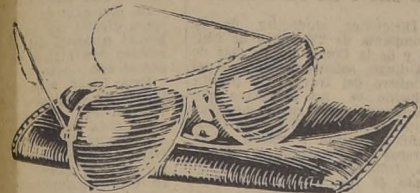

TIPO CORRIENTE

Cristales verdes, diseñados en forma elegante y ovalada, ajustan bien a la cara, enchapados, para caballeros y señoras:

Con estuche: ANTES... \$ 350.— AHORA... \$ 300.—

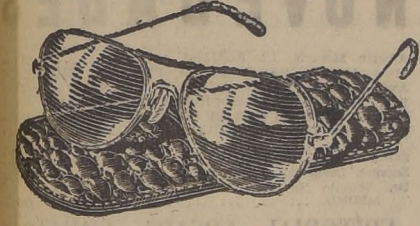

IRRROMPIBLES

Enchapados, atornillados, terminación de primera, para caballeros, y tipo especial para damas.

Con estuche: ANTES... \$ 450.— AHORA... \$ 400.—

CASA FIONA
 UNION CENTRAL 1063 (COSTADO T. METRO)

EN EL INSTITUTO PEDAGOGICO

Se dictará el Dr. René Miranda y el Práctico, que estará a cargo de la profesora Lidia Contreras. En las Escuelas de Verano de este año se ha concedido especial importancia a la Educación Física, a la teoría y práctica de los deportes y a las danzas clásicas y populares. La profesora Blanca Frelles tendrá a su cargo los cursos de natación, inicial y avanzado. El profesor Lotte Deimel hará los de "Preparación para Revistas Gimnásticas" y "Danzas en grupos para presentaciones escolares"; la profesora Jelena Poliskova el de "Iniciación al Ballet Clásico"; la profesora Marta Figueroa Honorato los de "Juegos Pedagógicos y Rondas" y el de "Gimnasia Rítmica y Danzas" y la profesora Margot Loyola que dictará el de "Danzas y Cantos Chilenos".

EN EL TEATRO MUNICIPAL

En el Teatro Municipal, a las 10 horas, gran Concierto Sinfónico ofrecido por los organismos de difusión musical de la Universidad a los alumnos y maestros chilenos y extranjeros de la XVI Escuela de Verano. Se ejecutarán sinfonía Haydn, de Mozart y concierto para Violoncello y Orquesta de Saint Saens; Adagio para cuerdas de Barber, Introducción y danza de la vida breve, de Manuel de Falla; Canto de Invierno, de Long y "Preludio de los Maestros Cantores", de Richard Wagner.

EN EL INSTITUTO PEDAGOGICO

En el Instituto Pedagógico, a las 17.30 horas, el escritor don José María Souvirón disertará sobre "Quevedo". Esta charla forma parte del plan de conferencias programadas por la XVI Escuela de Verano de Santiago, como complemento de sus clases.

CARAVANAS DE ESTUDIANTES ARGENTINOS

Caravanas de estudiantes del interior de Argentina se están organizando para concurrir a las Escuelas de Verano de la Universidad de Chile. El entusiasmo y la iniciativa de la famosa escritora argentina María Brunet, Cónsul en Buenos Aires ha estimulado a los centros estudiantiles a concurrir a estos importantes centros de cultura. Por su parte, el catedrático francés M. Paul Verdevoye ha anunciado su llegada para el 3 de enero próximo. Dictará dos cursos: "El Romancero Español" y "La poesía Francesa durante la Edad Media". Otro de los cursos que ha merecido amplia aceptación es el de "Teoría de la Alimentación", que

A nuestros clientes y amigos... un Feliz y Próspero Año Nuevo

ALFA

COSE, BORDA, ZURCE, ACOLCHA, RIBETE, FRUNCE, DOBLADILLA, ETC.

MOD. 600 \$10917.

• SUAVE
 • SEGURA
 • RAPIDA
 • MODERNA

CONDICIONES DE PAGO, DE ACUERDO CON EL CLIENTE

ENRIQUE PALMA Y CIA.
 AV. B. O'HIGGINS 2981 • FONO 92661 STGO

1951 FELIZ AÑO NUEVO

DESPUES del abrazo de medianoche, llega el momento de brindar... y, entonces, para desear a sus amigos y familia un Feliz y Próspero Año Nuevo, to dos alzan sus copas y beben...

Sidra
DOÑA FRANCISQUITA

FRIGORIFICO E INDUSTRIAS DE FRUTAS S.A.
 Distribuidor General, Raul Ortaiz Veda, Agustinas, 975 - Teléfono 32245

Continúa intensa investigación en torno al tráfico de drogas

Once detenidos, cuarenta allanamientos y la requisición de 2 kilos 700 gramos de cocaína, es el balance policial al cabo de los siete primeros días de investigación en torno al tráfico de estupefacientes en la capital. La sensacional batida contra el vicio alcanzó en la madrugada de ayer su mayor intensidad, cuando los detectives registraron siete elegantes casas de tolerancia y ocho boites, en varias de las cuales se hallaron apreciables cantidades de alcohol. "Hay ramificaciones en todo Chile; Santiago es sólo el centro de distribución", declaró a LA NACION un jefe policial. Las revelaciones hechas por el argentino Bonifacio Yacuzzi, el más importante de los detenidos, han permitido a los investiga-

Once detenidos hay hasta el momento; allanados ocho boites

res llegar hasta verdaderos centros del vicio, en los cuales la cocaína se expendía con la misma naturalidad que la que se vende harina en un almacén. "Yacuzzi tenía a sus órdenes, a varias mujeres, que regentaban los departamentos de Merced y San Martín. Ya sabemos que recibía periódicos envíos desde Bolivia y Perú", declaró uno de los investigadores, quien agregó que en Valparaíso y el sur del país se buscaba a otros cuatro extranjeros que, junto con Yacuzzi, son los cabecillas del tráfico internacional de drogas.

Mientras la policía continuaba anoche sus investigaciones, realizando otros allanamientos, el Jefe del Segundo Juzgado del Crimen interrogó nuevamente a los dos dueños de boites y al garzón Luis Alfredo Orellana, que se encuentran incomunicados en la Cárcel Pública.

En investigaciones están arrestados e incomunicados el ya citado Yacuzzi y otras seis personas, cuyos nombres no han sido revelados. En los allanamientos practicados en los departamentos de Merced y San Martín, la policía arrestó también a María Galas Díaz, Rebeca Condoreo y a Carmen Patricia Fernández, las cuales fueron puestas en libertad anoche, pues quedó establecido que su labor se limitaba a regentar los departamentos que servían a Yacuzzi como centro de distribución de la cocaína.

ALZAS TARIFAS SERVICIOS DOMICILIARIOS DE FF. CC. DEL E.

A partir del 1.º de enero de 1951, las tarifas por reparto y recolección domiciliar en las ciudades de Santiago, Valparaíso y Viña del Mar, serán alzadas.

También serán alzados los adicionales por despachos de encomiendas y equipajes, desde la Oficina Villalonga - Recoletos - Santiago, de Mac Iver 437.

LA EMPRESA DE LOS FF. CC. DEL E.

INCENDIO DESTRUYO FABRICA DE MUEBLES

Anoche a las 21.35 horas, un incendio destruyó totalmente la fábrica de muebles de propiedad de Juan Guzmán Sepúlveda, en Av. N.º 38. Los daños no fueron avulsados. El establecimiento está asegurado en \$ 200.000 en la Compañía "El Trabajo". Recibieron daños por el agua y el fuego varias propiedades colindantes, entre ellas una barraca, con seguros que totalizan dos millones de pesos.

ESCUELA DE VERANO DE SANTIAGO DE LA UNIVERSIDAD DE CHILE

El 3 DE ENERO se inician los cursos de la Escuela de Verano, en el local del INSTITUTO PEDAGOGICO, Av. MACUL 774.

FUNCIONARAN LAS SIGUIENTES SECCIONES:

- 1.—FILOSOFIA Y CIENCIAS DE LA EDUCACION
- 2.—FILOLOGIA.
- 3.—CIENCIAS SOCIALES Y ECONOMICAS.
- 4.—MATEMATICAS, CIENCIAS PURAS Y APLICADAS.
- 5.—PERIODISMO Y PUBLICIDAD.
- 6.—CHILE: SU EVOLUCION HISTORICA, CANTOS Y DANZAS, ETC.
- 7.—ARTES PURAS Y APLICADAS.
- 8.—EDUCACION FISICA, DEPORTES Y DANZAS
- 9.—ALIMENTACION, TECNICAS Y PEQUEÑAS INDUSTRIAS.

INFORMACIONES: Casa Central de la Universidad de Chile, 2.º piso, Of. 1, de 9 a 13 horas, y de 15 a 21 horas.



REGLAMENTO DEL CASINO REGIRA DESDE EL LUNES

En el "Diario Oficial" de hoy se publica el Decreto que indica y fija las nuevas disposiciones a que deberá atenerse en su funcionamiento el Casino Municipal de Viña del Mar, las que empezarán a regir desde el 1.º de enero de 1951.

De acuerdo con esas disposiciones, el Casino permanecerá abierto al público todos los días desde las 18 a las 21 horas, y desde las 22 horas a las 2 de la madrugada, con excepción de festivos, y visperas abiertas hasta las 3 de la madrugada. No podrán concurrir a las salas de juego ni tener acceso a ellas bajo ningún pretexto los menores de 21 años, ebrios y los que estén privados del uso de razón, las personas a quienes la Junta le niegue la entrada por motivos calificados, las mujeres casadas, salvo que concurran en compañía de su cónyuge o que tengan autorización de éste, otorgada ante notario público; los empleados públicos, semofiscales o de instituciones de administración autónoma; los empleados particulares que administren fondos tales como cajeros, contadores, y otros que desempeñen funciones análogas, y toda persona que tenga una renta inferior a los \$ 120.000 anuales. Los turistas podrán entrar previa presentación de su pasaporte, y los extranjeros exhibirán su carnet de identidad, su certificado de residencia definitiva y certificado de rentas.

Diez nuevos Oficiales de Estado Mayor egresaron ayer de la Academia de Guerra

OBTUVO PRIMEROS PREMIOS CAPITAN DON JAIME FERRER

Presidida por el Ministro de Defensa Nacional, general señor Guillermo Barrios Tirado, se efectuó en la tarde de ayer la solemne ceremonia de la graduación de los nuevos oficiales de Estado Mayor egresados de la Academia de Guerra, y la entrega de títulos de profesores militares a un grupo de oficiales del Ejército. El acto comenzó a las 19 horas, con un discurso del Director de la Academia de Guerra, coronel señor René Álvarez Maldonado, quien invitó al Ministro de Defensa Nacional a entregar los diplomas correspondientes a los nuevos oficiales de Estado Mayor; al general don Teófilo Gómez Vera, para que les presentara la medalla con que se distinguen a los nuevos profesionales, y a las esposas de los agraciados, para que hicieran entrega de los cordones trenzados, símbolo de la especialidad.



A la izquierda, el capitán don Jaime Ferrer Fougá, quien obtuvo el primer lugar, es condecorado por el Jefe del Cuerpo de Estado Mayor, Sr. Rafael Martínez. El capitán Ferrer fue distinguido con los primeros premios, entre ellos, con la Cruz de Malta.

SOLUCION A CONFLICTOS EN GAS Y EN TELEFONOS

Dirigentes sindicales de la Compañía de Telefonos de Chile y de la Compañía de Gas de Santiago, solicitaron ayer del Ministro del Interior la pronta solución de los conflictos que mantienen con sus respectivas empresas. En Telefonos la Compañía se niega a recibir a 15 obreros porque según la gerencia, faltaron a su trabajo durante 48 horas, sin aviso previo. Los obreros sostienen que no alcanzaron a faltar 48 horas y que deben ser reincorporados tal como lo fueron con otros que también participaron en el mismo movimiento. En Gas ocurre algo similar con cuatro obreros que ahora se ha probado por la Justicia que no tuvieron participación alguna en los actos de sabotaje del mes de noviembre, y que la Compañía se niega a recibirlos. El señor Alfonso Rodríguez resolvió estos problemas, después de conversar con el Ministro del Trabajo, señor René Barrios, y con los representantes de las aludadas compañías.

UNA CENA OFRECIO CARRERA AL PERSONAL DE LA ACADEMIA DE GUERRA

La dirección del Estado Mayor ofreció una cena a beneficio al personal del establecimiento con motivo de finalizar el año.

Esta fiesta, a la que asistieron los empleados de este organismo con sus familiares, fue organizada por los coroneles don Jaime Ferrer y don Wilo Gamboa, además de las diversas actuaciones artísticas que tomaron parte los miembros del personal.

El día 30 de noviembre, y que la Compañía se niega a recibirlos. El señor Alfonso Rodríguez resolvió estos problemas, después de conversar con el Ministro del Trabajo, señor René Barrios, y con los representantes de las aludadas compañías.

BONIFACIO YACUZZI TURCO, uno de los "cerebros" del tráfico de drogas, llega hasta la oficina de los inspectores Venegas y Gómez Larraín, para ser sometido a nuevos interrogatorios. Sus revelaciones han permitido ampliar las pesquisas tendientes a dar una batida total al tráfico de estupefacientes.

BREVES DE POLICIA

ESTAFADOR.— La policía puso a disposición de la Justicia a Roberto Domínguez del Canto, contra el cual existían pendientes órdenes de aprehensión por estafas. Sus revelaciones han permitido ampliar las pesquisas tendientes a dar una batida total al tráfico de estupefacientes.

LADRON.— La Brigada Móvil arrestó a Miguel Huerta Jara, autor de numerosos robos en el Barrio Alto.

ROBO.— Desde la Plaza Bulnes fue robado ayer el Station Wagon YA 415, modelo 1948. Su paradero fue encargado a todas las unidades policíacas.

AUMENTO SIEMBRA DE AVENA EN 1950

903.871 quintales métricos de avena se han sembrado, según cálculos aproximados, en el período de 1950-1951. Este porcentaje es muy superior al del año pasado, en que sólo se cosecharon 641.893. Habrá un aumento, en consecuencia, de 261.978 quintales métricos de este producto.

La extensión sembrada fue de 101.365 hectáreas, contra 91.119 del período precedente. La provincia de Cautín es la mayor productora de avena con 350 mil 272 quintales.

NOTA DE FELICITACION DEL MINISTRO MOLLER

Con motivo de finalizar las labores del año, el Ministro de Agricultura, don Fernando Moller, ha enviado una comunicación a todo el personal de su dependencia, dejando especial constancia de la abnegada y eficiente labor cumplida por los servicios del Ministerio en el Plan de Trabajos trazado en beneficio de la industria agropecuaria.

SERA CASTIGADO EL CHOFER QUE AGREDIO A UNA ANCIANA CIEGA

"Aplicaremos una enérgica sanción al chofer de micro de número 6407, denunciado por LA NACION", declaró ayer el mayor Orlando Becker de la Dirección General de Transporte y Tráfico Público. Señaló que había citado a su despacho para el martes al presidente de la Línea Pila Cemento, para aclarar totalmente los hechos, que tuvieron como protagonista principal al cobard conductor de la máquina YB 482 de esa línea.

Este chofer retorció el brazo a una anciana ciega para quitarle unas monedas que le había sufriendo por la máquina, que no pudo seguir. Como la anciana le entregara un boleto equivocado de peso sesenta, el conductor pretendió robarla a toda costa el dinero, vejando a la anciana.

EMPRESA NACIONAL DE TRANSPORTES COLECTIVOS S. A. PROPUESTAS PUBLICAS

Se solicitan propuestas públicas para la adquisición de 417 autobuses, sobre las siguientes bases:

- 1.- CARROCERIA:** 45 asientos mínimo; Tipo de carrocería de acero, de construcción integral; Largo total entre parachoques: 11.50 metros; Ancho exterior (suelo a techo): 2.98 metros; Ancho interior (suelo a techo): 1.95 metros; Ancho del pasillo: 78 centímetros; Espaciamento (de centro a centro) entre asientos transversales: 74 centímetros; Puertas al lado derecho; Ancho de la puerta doble plegable, delantera: 1.20 metros; Neumáticos: el vehículo deberá estar equipado con neumáticos de la medida 11.00x20; rueda delantera sencilla y rueda trasera dual; La carrocería debe consultar, en su parte trasera, el espacio necesario para instalar el equipo eléctrico con todos sus elementos, incluso el motor.
- 2.- PARTE MECANICA:** El radio de giro mínimo, de las partes más salientes de la carrocería, debe ser de aproximadamente 12 metros; El vehículo deberá estar equipado con frenos de dispositivo de aire comprimido a las cuatro ruedas, y freno de mano, colocado a la izquierda del conductor, actuando sobre el eje cardán; El comando de las puertas deberá ser por aire comprimido, con dispositivo para abrir y cerrar simultánea o independientemente entre ellas.
- 3.- PARTES ELECTRICAS:** El motor deberá ser de 140 HP, tipo compound, marca GE 1213, o equivalente (se advierte que la Empresa dará preferencia al motor indicado, por ser el que tiene en uso); El control deberá ser del tipo para aceleración automática, con interruptor freno regenerativo y freno eléctrico, de acuerdo con las características del motor; el control será de comando remoto, accionado por dos pedales, a la derecha del conductor; El alumbrado interior (20 luces), debe ser de 530 volts, y el alumbrado exterior (luces de gallo y faros de movimiento), a bajo voltaje, de 12 volts; La corriente de 12 volts será suministrada por una batería de 12 volts — 140 amperes, la carga de la batería se hará por un grupo de motor-generador;
- 4.- VENTILACION Y CALEFACCION:** El vehículo deberá acondicionarse con suministro de aire acondicionado, impulsado por un ventilador, a través de las resistencias del circuito serie, que, a su vez, extraiga el aire viciado del interior de la carrocería.
- 5.- PLAZO DE ENTREGA:** Dos años, siendo las entregas escalonadas dentro de dicho plazo máximo.
- 6.- FORMA DE PAGO:** El precio podrá cotizarse en moneda extranjera, pero deberá ser pagadero en moneda corriente de Chile, cotizadas las monedas extranjeras al tipo de cambio que rija a la fecha de la celebración del contrato, y mediante créditos escalonados. Las propuestas deberán ser dirigidas por escrito, en sobre cerrado, al Presidente del Consejo Directivo de la Empresa Nacional de Transportes Colectivos S. A., calle Calera N.º 1445, Santiago, y se abrirán el día 18 de enero de 1951, a las 11 horas, en las oficinas de la Empresa, en presencia de los interesados que asistan. La Empresa se reserva el derecho de rechazar todas las propuestas, sin expresión de causa, y sin que esto faculte a los interesados para reclamar. Santiago, 27 de diciembre de 1950.

EL CONSEJO DIRECTIVO.

CASA COSTOYA

LA MAS SURTIDA EN ARTICULOS PARA REGALOS DE AÑO NUEVO

<p>BOTELLA velador, cristal Yungay, tallado moderno, a \$ 145.-</p> <p>FLORETO decorado surtido Yungay, a \$ 65.-</p> <p>VASO para Whisky, cristal Yungay, tallado moderno, a \$ 38.-</p> <p>JUEGO copas semicristal pie color, tallado moderno, 62 piezas, a \$ 1.480.-</p> <p>JUEGO para refrescos, cristal Yungay, pie color, tallado, 7 piezas, a \$ 220.-</p> <p>JUEGO para té, Loza Carrascal, diferentes colores, 10 piezas, a \$ 450.-</p> <p>TAZAS para regalos, grandes, decorados especiales, a \$ 75.-</p> <p>POLVERAS cristal Yungay, talladas, a \$ 70.-</p>	<p>JUEGO para vino, 7 piezas, pie color, a \$ 70.-</p> <p>PONCHERAS de semicristal Yungay, mango color, enteramente talladas, 13 piezas, a \$ 850.-</p> <p>JUEGO de copa, 7 piezas, enteramente talladas, a \$ 145.-</p> <p>JUEGO de cuchillería, importado, compuesto de 84 piezas, con su estuche, a \$ 1.150.-</p> <p>CANDELABRO de 2 luces cristal importado, a \$ 150.-</p> <p>LICORERA semicristal Yungay, pie color, tallada, 7 piezas, a \$ 210.-</p> <p>JUEGO cuchillería inglesa inoxidable, compuesto de 84 piezas, a \$ 6.000.-</p>	<p>JUEGO de especias para cocina, en fierro enlazado, colores, surtidos, 12 piezas, a \$ 395.-</p> <p>CENICERO cerámica, decorado, a \$ 10.-</p> <p>PINAS cerámica para centro mesa, diferentes colores, a \$ 24.-</p> <p>FLORETO cerámica, surtidos en colores, desde \$ 19.-</p> <p>CORTAPLUMAS importadas, finos, desde \$ 65.-</p> <p>CENICERO de fino cobre, modernos, a \$ 22.-</p> <p>JUEGO cocina cerámica, 15 piezas, a \$ 500.-</p> <p>JUEGO para mesa loza Carrascal, 78 piezas, con filete color, a \$ 2.300.-</p>	<p>JUEGO de mantel bordado, con 6 servilletas en su caja, a \$ 189.-</p> <p>CARPETAS finas, preciosas, estampadas, a \$ 182.-</p> <p>JUEGOS para niños, bordados, para catre, bordado, con su caja, a \$ 290.-</p> <p>JUEGO para cama, bordado, en su caja, para 1 1/2 plaza, a \$ 530.-</p> <p>PARQUELOS para cabaleros, gran surtido, importados, desde \$ 42.-</p> <p>DELANTALES para señoras, corte moderno, desde \$ 105.-</p> <p>TOALLAS finas para regalo, gruesas, colores fuertes modernos. Importadas, desde \$ 140.-</p>
--	---	--	---

SABADO ABIERTO TODO EL DIA

PUENTE 640 al 646

DESPOCHAMOS A PROVINCIAS CONTRA REEMBOLSO CASILLA 464 . FONO 81482

NOVEDADES

Alberto Moravia, LA ROMANA ... \$ 210.-
 Marc Aidanov, SANTA ELENA PEQUEÑA ISLA ... 120.-
 José F. de la Puente, EVARISTO BUENDIA ... 140.-
 Pablo Rojas Paz, LOS COCHEROS DE SAN BLAS ... 150.-
 Antonio Arazul, EL MAR ES COMO UN POTO ... 160.-
 Edwin Way Teale, MARAVILLAS DE LA NATURALEZA ... 180.-
 Santa Catalina de Siena, CARTAS POLITICAS ... 200.-
 Lorenzo Luzzariga, PEDAGOGIA ... 200.-
 Dr. Antonio Navarro, LECCIONES DE CLINICA MEDICA ... 600.-

EDITORIAL LOSADA LIMITADA
 GRAL. BULNES 103 - SANTIAGO

RELOJES con FACILIDADES

Solo \$ 400.- DE CUOTAS MENSUALES

SCHAUFER'S LIDA

COMPANIA 1068 - OF. 103 - ALTO VIEJO - TEL. 86376

RECEPCION DEMOCRATICA A SOTERO SOTO R.

Entre las 22 horas, en Montevideo se realizó una velada artística y cultural, organizada por todos los organismos democráticos de la capital, especialmente por el Centro "Zenon Sotero" que hoy llega en avión a Chile. El desempeño de Sotero procedente de Nueva York, en donde concurrió a las sesiones de la Asamblea de las Américas Unidas. El desempeño de Sotero por Chile en el momento ha sido calificado de brillante.

COMITÉS TORRISTAS ACTIVAN CAMPAÑA

El Comité Femenino de la Asambléa Radical de Primer Orden, respectivo de la conducción del presidente del Partido Radical, senador don Angel Faivovich, es el siguiente: "Ante los propósitos manifestados al presidente de la Asamblea Radical de Primer Orden, respecto de la conducta del presidente del Partido Radical, senador don Angel Faivovich, en orden a que su actuación se inspirará exclusivamente en superar la situación actual del radicalismo, y en un discurso pronunciado últimamente en la Asamblea de San Miguel, Oídas sus explicaciones y las de los señores Oscar Eugenio y Carlos Céspedes, ex presidente de la Asamblea "Pedro Aguirre Cerda", se dió término a este debate que quedó establecido por el diputado señor Muñoz, que no había estado nunca en su propósito, inferir un agravio a la Asamblea, de la que forma parte desde su ingreso al Partido Radical. "Dio cuenta el presidente, de dos reuniones a que había sido invitado por el presidente del Partido, honorable senador señor Angel Faivovich —la última, con los presidentes de las Asambleas del Primer Distrito—, oportunidad en que el señor Muñoz manifestó que el nuevo presidente del Partido había sido designado sin intervención alguna del movimiento doctrinario que se encarga en la Asamblea "Pedro Aguirre Cerda". Que el presidente, señor Faivovich, había manifestado en ambas reuniones, su propósito de mantenerse por encima de las corrientes en pugna, para dedicarse por completo a la atención de los graves problemas que afectan al Partido. Que no aceptará presiones en contra de sus propósitos, que buscará la reestructuración de las Izquierdas, y que pedía confianza y cooperación de las Asambleas para estos propósitos. El presidente de la Asamblea, señor Serrano, manifestó al jefe del radicalismo, que el hecho de asistir a esas reuniones, ya era una muestra de que se rompía aquella conducta impermeable con que el CEN había tratado a las Asambleas, por lo que la iniciativa del señor Faivovich es digna de ser celebrada; que el orden de los trabajos, que el nuevo presidente se proponía imponer, era una esperanza de que por fin, el Partido intervendría en la cosa pública, con propósitos realizadores y definidos. Le manifestó, además, que era sensible, y seguramente iban a sentirlo las Asambleas, que en su Mesa Directiva, aparecerían dirigentes tan combativos contra los fueros de las Asambleas; que el nombramiento de la Comisión Organizadora de la Convención, tampoco era satisfactoria, ya que hubiera sido lógico que se hubiera formado por dos representantes del señor Rosende, dos por los señores Hernández y Torres, y un hombre imparcial que la presidiera. Que a pesar de estas notorias discrepancias entre los hechos y los propósitos de armonía, él llevaría a su Asamblea la fiel expresión de sus opiniones, y que el presidente podía estar

"CONFIAMOS EN SU RECTITUD", DICEN LOS ASAMBLEISTAS

Con extraordinaria concurrencia de diferentes Asambleas, sesionó el jueves último, la Asamblea Radical "Pedro Aguirre Cerda", presidida por don Alberto Serrano Pellé. Sobre los temas tratados, se entregó la siguiente versión: "Citado por la Asamblea, el señor diputado don Laidoro Muñoz usó de la palabra para responder a los cargos que se le habían formulado, por algunos conceptos respecto de esta Asamblea, vertidos en un discurso pronunciado últimamente en la Asamblea de San Miguel. Oídas sus explicaciones y las de los señores Oscar Eugenio y Carlos Céspedes, ex presidente de la Asamblea "Pedro Aguirre Cerda", se dió término a este debate que quedó establecido por el diputado señor Muñoz, que no había estado nunca en su propósito, inferir un agravio a la Asamblea, de la que forma parte desde su ingreso al Partido Radical. "Dio cuenta el presidente, de dos reuniones a que había sido invitado por el presidente del Partido, honorable senador señor Angel Faivovich —la última, con los presidentes de las Asambleas del Primer Distrito—, oportunidad en que el señor Muñoz manifestó que el nuevo presidente del Partido había sido designado sin intervención alguna del movimiento doctrinario que se encarga en la Asamblea "Pedro Aguirre Cerda". Que el presidente, señor Faivovich, había manifestado en ambas reuniones, su propósito de mantenerse por encima de las corrientes en pugna, para dedicarse por completo a la atención de los graves problemas que afectan al Partido. Que no aceptará presiones en contra de sus propósitos, que buscará la reestructuración de las Izquierdas, y que pedía confianza y cooperación de las Asambleas para estos propósitos. El presidente de la Asamblea, señor Serrano, manifestó al jefe del radicalismo, que el hecho de asistir a esas reuniones, ya era una muestra de que se rompía aquella conducta impermeable con que el CEN había tratado a las Asambleas, por lo que la iniciativa del señor Faivovich es digna de ser celebrada; que el orden de los trabajos, que el nuevo presidente se proponía imponer, era una esperanza de que por fin, el Partido intervendría en la cosa pública, con propósitos realizadores y definidos. Le manifestó, además, que era sensible, y seguramente iban a sentirlo las Asambleas, que en su Mesa Directiva, aparecerían dirigentes tan combativos contra los fueros de las Asambleas; que el nombramiento de la Comisión Organizadora de la Convención, tampoco era satisfactoria, ya que hubiera sido lógico que se hubiera formado por dos representantes del señor Rosende, dos por los señores Hernández y Torres, y un hombre imparcial que la presidiera. Que a pesar de estas notorias discrepancias entre los hechos y los propósitos de armonía, él llevaría a su Asamblea la fiel expresión de sus opiniones, y que el presidente podía estar

Asamblea "Pedro Aguirre Cerda" ofreció cooperación a Faivovich

"Su conducta es una nueva línea", dijo Alberto Serrano P.

El presidente del Partido Radical, senador don Angel Faivovich, citó a una reunión amplia a todos los presidentes de Asambleas Radicales de Segundo, Tercero y Cuarto Distritos de Santiago para el miércoles de la semana próxima, a las 17 horas, con el objeto de discutir con ellos problemas de orden interno en relación con los problemas económicos, social y políticos que deberá afrontar la nueva mesa directiva. El senador Faivovich se reunirá, asimismo, el jueves a las 19 horas en el local del CEN con los miembros de la Junta Provincial de Santiago, con el mismo objeto. En el orden puramente político la gestión del senador Faivovich, de propiciar un entendimiento directo y constante con las bases del Partido, tiende a converger hacia una acción de armonía en la que todos los intereses sean consultados. El acuerdo adoptado ayer por la Asamblea Radical de Santiago, que damos en información aparte, es un satisfactorio comienzo.

EL CONGRESO TENDRA RECESO UNA SEMANA

La Cámara y el Senado, por acuerdo adoptado por ambas Corporaciones, no tendrán sesiones durante los días martes y miércoles de la semana próxima, debiendo, en consecuencia celebrarse sesiones de ambas corporaciones el martes 9 de enero.

TRECE MIL OBREROS EN OBRAS PUBLICAS

13.609 obreros se encuentran en trabajo hasta el 31 del presente en construcciones y reparaciones de caminos y puentes a través del país. El mayor número de obreros en trabajo en obras públicas corresponde a las provincias de Valdivia y Cautín, con 1.800 la primera, y con 1.576, la segunda. Por su parte, en la capital de la República, en la carretera Panamericana, entre Santiago y La Serena, se encuentran en plena faena 1.568 obreros.

PRORROGADO EL PAGO DE IMPUESTOS HASTA DICIEMBRE DE 1951

En el Ministerio de Hacienda se dió curso a un decreto por el cual se prorrogó hasta diciembre de 1951 la vigencia de los impuestos que se aplican a las diversas categorías de impuestos a la renta, y el que grava los beneficios excesivos.

FALLO EL TRIBUNAL: MATTE ES SENADOR

El Tribunal Calificador de Elecciones emitió ayer su fallo sobre las elecciones senatoriales realizadas el 26 de noviembre pasado, en las que triunfó el candidato liberal don Arturo Matte Larraín. El fallo proclama definitivamente electo al señor Matte y desecha, por no tener base legal, la reclamación de nulidad de la elección, presentada por los excesivos gastos que habrían hecho los candidatos. Se tiene entendido que el oficio comunicando esta decisión será enviado al Senado en el curso de la semana próxima.

PELIGRA PARALIZARSE LA MOVILIZACION POR FALTA DE NEUMATICOS

Debido a que la Fábrica Insa no tiene la suficiente capacidad para producir los neumáticos necesarios para abastecer la movilización de la capital, ésta se halla ante el grave problema de tener que paralizar sus máquinas, toda vez que la Fábrica no tiene materia prima y el Consejo de Comercio Exterior no autoriza la importación de estos artículos. El jefe de Abastecimiento de la Cooperativa de Dufnás de Autobuses, señor Rodolfo Menanteaux, ha sostenido varias entrevistas con el Comisario General de Subsistencias y Precios, señor Lynnmayer, quien habría tomado las medidas pertinentes a fin de racionar los neumáticos. Del mismo modo, don Oscar Gajardo, presidente de la Insa, ha prometido todo su apoyo al señor Menanteaux, a fin de solucionar en parte esta grave situación que amenaza paralizar la movilización.

FAIVOVICH REUNE A LAS BASES DEL PARTIDO RADICAL

El presidente del Partido Radical, senador don Angel Faivovich, citó a una reunión amplia a todos los presidentes de Asambleas Radicales de Segundo, Tercero y Cuarto Distritos de Santiago para el miércoles de la semana próxima, a las 17 horas, con el objeto de discutir con ellos problemas de orden interno en relación con los problemas económicos, social y políticos que deberá afrontar la nueva mesa directiva. El senador Faivovich se reunirá, asimismo, el jueves a las 19 horas en el local del CEN con los miembros de la Junta Provincial de Santiago, con el mismo objeto. En el orden puramente político la gestión del senador Faivovich, de propiciar un entendimiento directo y constante con las bases del Partido, tiende a converger hacia una acción de armonía en la que todos los intereses sean consultados. El acuerdo adoptado ayer por la Asamblea Radical de Santiago, que damos en información aparte, es un satisfactorio comienzo.

EN DEFENSA DE LA LEY DEL CIRCUITO

El Sindicato de Químico-Farmacéuticos Proprietarios de Farmacias, con miembros a través de todo el país, llama la atención de la opinión pública y de sus asociados ante el peligro que significa las frecuentes autorizaciones que se estarían dando para la instalación y el traslado de farmacias a locales cercanos de otras ya establecidas, provocándose así la competencia desleal y faltándose al espíritu de la ley que fija normas muy estrictas para estas instalaciones y traslados. La llamada "ley del circuito", que establece una distancia mínima entre los establecimientos de farmacia, significó una gran conquista del comercio farmacéutico, después de largos años de lucha y esfuerzo, de manera que el Sindicato en referencia llama a sus asociados para que esgriman todos los recursos que la ley franquea en defensa del mencionado principio. **Farmacéuticos propietarios de Farmacias, alerta!** CARMEN OPAZO DE RADRIGAN, Secretaria Sindicato. LUIS ALBERTO JORQUERA V., Presidente Sindicato.

Casa VERINA
MONJITAS 737
3.er PISO — FONOS 38028
PARA DAMAS
Chaquetones 3/4; Trajes Sastre; Vestidos de tarde y noche.
Extenso surtido en Soleras
PARA CABALLEROS
Trajes sobre medida y trajes hechos. Camisas.
CREDITOS A SOLA FIRMA
SABADOS ABIERTO TODO EL DIA

Por \$950 *Señorita*
a su elección, gusto y medida en 48 horas, tendrá usted lindos trajes, confeccionados en finas telas floreadas y lisas.
SE RECIBEN HECHURAS
LUISA FARAY
PROFESORA DE MODAS — CREDITOS
MONEDA 1061 — DEPTO. 3 — FONOS 65564

RELOJERIA Y JOYERIA ROSSE
AMPLIOS CREDITOS
Relojes suizos Omega, Tissot, Marvin, Certina, Electon, Olma, etc.
Anillos valiosos — Garantía — Seriedad
TODA TENDIDA CON MUESTRO SIN COMPROMISO ALGUNO. AL FONOS 95465
CASA IMPORTADORA DE RELOJES
"ROSSE" — BASCUÑAN 67
PRECIOS SIN COMPETENCIA

CASAS BARATAS
\$ 55.000.—, \$ 65.000.—, \$ 80.000.—, \$ 110.000.—
y \$ 150.000.—
Vendemos en diversos barrios de la ciudad. Parte al contado y saldo hasta dos años plazo.
BANDERA 72 — OFICINA 204

KAZ
LA PRIMERA SASTRERIA DE AHUMADA
KAZ
LIQUIDACION
Palm Beach
\$ 2.980.-
PALM BEACH tropical... \$2.220.-
AMBOS DE gabardina \$2.280.-
AMBOS DE CASIMIR peinado... \$2.780.-
VESTONES SPORT fina calidad... \$1.420.-
TODOS NUESTROS ARTICULOS SON CONFECCIONADOS POR NUESTROS TALLERES.
Ahumada 16

PHILIPS
LUZ
en **NAVIDAD**
Y AÑO NUEVO
Las Ampolletas que hicieron el Milagro de transformar el Centro de Santiago - en un sitio DESLUMBRADOR.
Son **PHILIPS**

RIQUEZAS MINERAS DE SALAMANCA EXPLOTARAN

Optimos resultados arrojaron estudios

SALAMANCA, 29. — Una serie de estudios técnicos han probado la existencia de grandes riquezas mineras. Se sabe que el interés en la explotación de las mismas. Se han iniciado los primeros sondeos para establecer el verdadero valor de los yacimientos. Los interesados están gestionando el traspaso de los terrenos señalados, como ricas en minerales. Todas estas noticias causan como es natural imaginación, un extraordinario entusiasmo en toda la población que se presume que las nuevas actividades permitirán a Salamanca desenvolverse aceleradamente su progreso. — FIGUEROA, corresponsal.



Equipo juvenil del Club Deportivo "Iberia", que el domingo próximo, en celebración del quinto aniversario de su fundación, protagonizó un magnífico match de fútbol contra el Club Hércules de Lillo. Aparecen en la foto los siguientes jugadores: Jorge Godoy, Enrique Pérez, Oscar Hidalgo, el popular "Pirulo" Jorge Bruna, Mario Montero, Hernán Sánchez, José Hernández, Carlos Armijo, Francisco Pizarro, Hugo Fajardo, Enrique Azeite, Hugo Albarracín, Florentino Hernández y la mascota del equipo, niña Adriana Castro.

GOBERNADOR DE TALTAL, CONFIRMADO EN CARGO

TALTAL, 29. — Muy felicitado ha sido el gobernador de este departamento, don Luis Flores, por haber recibido una prueba de confianza del Presidente de la República, al confirmarlo por un nuevo período en su cargo. Estas congratulaciones también se las ha recibido de la prensa y de los vecinos.

Obreros y empleados de las oficinas salitreras "Alemania" y "Chile" de la Compañía Salitrera Iquique, han recibido participaciones de utilidades y gratificaciones de fin de año. Con motivo de Navidad, se repartieron juguetes, golosinas y otros obsequios, tales como calzado y ropas, los más necesitados.

Por su parte el Centro Femenino Radical, "Javiera de la Carrera" de Taltal, por intermedio de su presidente, señora Elena Jara de Iglesias, ofreció un chocolate para 300 niños de las escuelas. Esta señora tuvo palabras de elogio para la esposa del Presidente de la República, señora Rosa Markmann de González Videla, por su calidad de presidente del comité de Navidad de Niños Pobres y por ser nacida en Taltal. — JORGE MELLA TOLEDO, corresponsal.

TRADICIONAL FIESTA EFECTUO EL ROTARY

RANCAGUA, 29. — El Rotary Club efectuó una importante reunión social a la cual asistieron todos los componentes de la institución y sus familias. Después de la comida tradicional, siguió un animado baile. — (CARDENAS, corresponsal).

EL ALCALDE DE BUIN DIO CORDIAL AGAPE

BUIN, 29. — En la tarde de ayer, el Alcalde de Buin, don Gerardo Arteaga Koster, en su Hacienda Las Pataguas, ofreció un pascuero campestre en el Parque, a las autoridades y altos funcionarios de la Administración Pública y comunal, y que consistió en una onces-comida. Fueron atendidos por el Alcalde y señora de Arteaga, quienes, con la gentileza que le es reconocida hicieron que la tarde pasara en la más alegre de las camaraderías. Entre los asistentes e invitados pudimos anotar al juez letrado, don Adrián Labatut; gobernador, don Carlos Ullco; Mayor de Carabineros y Comisario, don Leonidas Larenas; capitán don Pedro Mardones; secretario del Juzgado y Municipalidad, don Rogelio Jara y Jefe de Carabineros, don José Rodríguez; regidores señores Daniel Pérez, Guillermo Lazo, Javier Aguilari, Bernardo Romero, Agustín Calderón. Excmo. su inasistencia por ser de las finas atenciones de los esposos Arteaga. — (LOPEZ RIOS, corresponsal).

UN SINGULAR OBSEQUIO RECIBIERON BOMBEROS

PENCO, 29. — El más extraordinario regalo de Pascua lo recibió el Cuerpo de Bomberos de este pueblo. En efecto, el Alcalde señor Juan Pérez Flores,

CHANARAL: ALZARON TARIFA ELECTRICA

CHANARAL, 29. — Justa indignación hay en la ciudad por el alza de las tarifas eléctricas acordada por el Municipio, sin la autorización de los servicios correspondientes. La Municipalidad obtendrá con el alza un provecho de un 400 por ciento. La Andes Copper vende desde 1928 al Gobierno Comunal de Chanaral la energía eléctrica suficiente para el alumbrado público a razón de cuarenta centavos el kilowatt. Este lo revende a los particulares a \$ 1.20 obteniendo así una utilidad de un 200 por ciento. El reajuste de precios que eleva el valor unitario a \$ 2.00, aumentará sus ganancias en 400 por ciento. El acuerdo edilicio ha sido duramente criticado en todos los sectores, expresándose que es inaudito que una entidad como la Municipalidad que vive de los contribuyentes y que debe, por lo tanto, velar por sus intereses, resguardándolos en toda ocasión en que estos sean amenazados, abuse en la forma que queda expuesta. — (RAFAEL PALMA, Corresponsal).

CLUB JUAN MIRANDA ELIGE DIRECTORIO

QUINTA NORMAL, 29. — El Club Deportivo "Juan Miranda" ha elegido la siguiente mesa directiva, que registró sus destinos durante el año 1951: presidente, señor Alfredo Tapia; vicepresidente, señor José Lagos; secretario, señor Eduardo Artigas; prosecretario, señor Alberto Morales; tesoroero, señor Edilio Millán; profesor, señor Roberto Jaime; directores, señores Jorge Alarcón, Rosalindo Figueroa y Manuel Cisternas. Se designaron, además, a los siguientes socios para los cargos que se indican: directores de la rama infantil, señores Luis Pérez y Arturo Muñoz; director de los cuadros de adultos, señor Raúl Navarrete; director de la rama de pimpón, señor Manuel Jaime; delegados de la rama de adultos, señores Octavio Linares y René Letelier. Los cuadros de jugadores fueron llenados como sigue: capitanes del primer cuadro, señores Luis Müller y Eduardo Artigas; capitanes del segundo cuadro, señores Alberto Morales y Hernán Taboas; capitanes del tercer cuadro, señores Jorge Alarcón y Héctor Itacache. — (IBÁÑEZ VICENCIO, corresponsal).

EL MARTES SE REUNE LA ASAMBLEA RADICAL

RANCAGUA, 29. — El martes próximo celebrará reunión la Asamblea Radical Pedro Aguirre Cerda. Se hará un análisis de la situación política del país. — (CARDENAS, corresponsal).

RECONSIDERACION DE MEDIDA PIDEN A S. E.

SAN BERNARDO, 29. — Los miembros de la Sociedad Cooperativa de Jardines Familiares Pedro Aguirre Cerda" tomaron audiencia al Presidente de la República, para pedirle se deje sin efecto la cancelación de la Personalidad Jurídica de la Institución; Comunicarle al Consejo de la Caja de Habitación, que desconoce toda autoridad a los señores Carlos Pfau David y Carlos Silva Bastías, que fueron acusados por la Junta, por incumplimiento de sus funciones; Reiterar la confianza a la directiva, y solicitar al Consejo de la Caja la devolución de documentos y libretas de la Caja de Ahorros, que fueron quitados a la Cooperativa; reafirmar que los miembros de la Cooperativa mantienen en pie las obras sociales y de adelanto local; expresar público reconocimiento al Alcalde y Regidores, por la colaboración que han prestado a la Cooperativa. — (EL CORRESPONSAL).

SANIDAD PLANIFICO EL TRABAJO DEL 51

RANCAGUA, 29. — El jefe sanitario provincial, Dr. Juan Chiorri reunió en su oficina a todo el personal sanitario con el objeto de planificar la labor del año próximo. Se hizo un balance del trabajo realizado y se dieron instrucciones sobre el trabajo que debe desarrollarse. — (CARDENAS, corresponsal).

RELIQUIAS HISTORICAS RESTAURAN EN VALDIVIA

VALDIVIA, 28. — Bajo la dirección del señor Anfruns, se están realizando los trabajos de restauración de las reliquias históricas en Niebla y Mancera. Los vecinos de las localidades citadas están colaborando a esta iniciativa, a fin de que pronto queden los trabajos terraplenes habilitados

Gran labor de Junta de Auxilio Escolar

LA CISTENA, 29. — La Junta de Auxilio Escolar de la comuna de La Cisterna celebró su última sesión del presente año, bajo la presidencia del Alcalde subrogante, señor Sergio Ceppi. Actuó de secretaria la señora Guillermina Dubois de Barrientos, y asistieron los señores Hilarión Ruiz, Inspector Escolar, y don Pablo de Goyeneche. Se dió cuenta de la labor desarrollada en beneficio de los escolares de esa comuna, que ascienden a más de cinco mil alumnos. En el curso del año se distribuyeron 230,400 raciones de leche y 14,121 almuerzos. Además, se hizo repartición de ropa y calzado. La contribución municipal, a esta obra, ascendió a 380,674 pesos; el Fisco aportó 73,000 pesos, y los particulares, 48,304 pesos. El Servicio Dental que mantiene la Dirección de la Protección a la Infancia atendió 1,189 escolares, y el Servicio Médico examinó a 846 niños. Esta vasta labor será intensificada el próximo año, mediante un mayor aporte municipal y solicitando la cooperación más amplia posible de los particulares en favor de los niños de la comuna. — (EL CORRESPONSAL).

para montar los cañones, que de momento a otro esperan encontrarse. Además a estos sitios se les da un aspecto típicamente colonial, de manera que los turistas tengan un reflejo fiel de la Conquista y del largo período colonial. — (EL CORRESPONSAL).

SITIOS CON SOLO \$4.200 AL CONTADO SALDO 40 MENSUALIDADES DE \$1.495. CON FRENTE A LAS PRINCIPALES AVENIDAS

LOTEO AEROPUERTO

OFREZCO 60 NUEVOS SITIOS HABIENDO VENDIDO 1100. A 15 MINUTOS DEL CENTRO

Ubicación excepcional de gran valorización. Los sitios se entregan con urbanización completa. HOY Y MAÑANA se atiende en el terreno de 3 a 8 P. M. Micros Vitacura-Cerrillos a la puerta

CARLOS OSSANDON C.
NUEVA YORK 25

SECCION PROPIEDADES — PRIMER PISO

SOMOS CAMPEONES

PASE UN AÑO NUEVO FELIZ con cualquiera de estas

4 OFERTAS

PANTALON DE FRANELA: \$198.	CHAQUETA DE COTELET ESPAÑOL: \$1.595.
SIEMPRE QUE COMPRE UNA CHAQUETA DE SPORT	
AMBOS FINOS, DESDE: \$1.395.	SLACK DE TODO LUJO: \$695.

PORTUGUES BASCUÑAN 54 CREDITOS

Creación 1950

Es muy difícil saber anticipadamente los nuevos diseños para la moda de cada estación, pero en materia de radio la nota predominante ya ha sido creada y establecida por PHILIPS.

Los nuevos radios PHILIPS revelan un aspecto enteramente moderno en materia de diseño pero son suficientemente tradicionales para verse bien en cualquier tipo de ambiente. Además, estos receptores continuarán proporcionándole agrado, tanto para la vista como para el oído por muchos años. Están diseñados para formar parte de nuestras vidas.

En lo que se refiere a su rendimiento hay muy poco que decir a excepción de que estos son receptores PHILIPS. Así en calidad de recepción rango de sintonía y prestigio de la marca no hay quien los iguale. Véalos y escúchelos en las Salas de exhibición de nuestros Distribuidores.

MODELO 497. — Este modelo está presentado en elegante gabinete de madera en dos colores. Tiene 5 tubos RIMLOCK con 4 bandas, una para onda larga y 3 para onda corta; con ensanches de banda y uno "especial" en 25 a 31 metros. Está provisto de parlante TICONAL de 7", su circuito es superheterodino, además su dial es de iluminación interior, lleva conexión para pick-up.

SI ES PHILIPS ES MEJOR



S. M. ROSA I (señorita Rosa Contreras Contardo), Reina del Deportivo "FAVE" de la Fábrica Militar de Vestuario y Equipo. La coronación se llevará a efecto hoy sábado 30 de diciembre, a las 22 horas, en la cancha de básquetbol de la Fábrica, calle Santo Domingo 3317.—A continuación se llevará a efecto un gran baile de madrugada.



SENORITA ANA MONTALVA SALINAS, Reina de las Fiestas Primaverales de la Universidad Pedro Aguirre Cerda.



Señorita Julia Moreno Garrido, cuyo matrimonio con el señor Carlos Guajardo O'Ryan se efectuará hoy a las 16 horas, en la Parroquia de San Lázaro.



SENORITA JULIA ROMERO YANEZ, cuyo matrimonio con el señor Saturio Sacristán Gutiérrez se efectuará hoy a las 17 horas en el Templo Los Sacramentinos.

Partes de matrimonio.

Circula el siguiente parte:
—Arturo Riquelme Sánchez y Fca. Ayora de Riquelme participan a Ud. el matrimonio de su hijo Angel Fernando con la señorita Edecia Schmidt Torrealba, y tienen el agrado de invitarlo a la ceremonia religiosa que se efectuará el sábado 6 de enero, a las 18 horas, en la Parroquia de San Lázaro, Ejército 403.—Santiago, diciembre de 1950.
—Leontina Torrealba de Schmidt participa a Ud. el matrimonio de su hija Edecia con el señor Angel Fernando Praces Ayora, y le invitan a la ceremonia religiosa que se efectuará en la Parroquia de San Lázaro, el sábado 6 de enero, a las 18 horas.—Santiago, diciembre de 1950.
—Gustavo Merino Merino y Emma Herrera D. de Merino, participan a Ud. y señalan el matrimonio de su

hija Mercedes con el señor Armando Rivera Ferrada, y le invitan a la ceremonia religiosa que se efectuará privadamente en la Iglesia de San Pedro, Mac-Iver 668, el 20 de enero próximo, a las 17.30 horas.—Santiago, diciembre de 1950.
—José Santos Rivera Ojeda y Rosa Ferrada de Rivera, participan a Ud. el matrimonio de su hijo Armando con la señorita Mercedes Merino Herrera, y le invitan a la ceremonia religiosa que se efectuará privadamente en la Iglesia de San Pedro, Mac-Iver 668, el 20 de enero próximo, a las 17.30 horas.—Santiago, diciembre de 1950.
BAUTIZO—Hoy será bautizada María Angélica, hija del doctor Alberto Trautmann T. y de la señora Lucía Muñoz F. de Trautmann. Serán padrinos el señor Germán Muñoz Díaz y señora Lina T. de Trautmann.

Año Nuevo en el Carrera.

Un especial interés han despertado en nuestro mundo social las festividades con que la nueva dirección del Hotel Carrera celebrará el advenimiento del Año Nuevo. La cena de gala será servida en el Roof Garden, y adquirirá contornos de gran brillo con motivo de la inauguración de su anexo, la piscina de El Florida.
Hasta el momento están inscritos entre los asistentes: Arturo Cousiño Lyon, señora Subercaseaux de Cousiño e hijo; Gabriel Vial Palma y señora Lucy Vial de Vial; Luis Jiménez T. y señora Adriana Vargas de Jiménez; Della Izquierdo de Reyes; Elena Pereira Iniguez, Luis Jiménez Vargas, Elena Bulnes de Jiménez, Adrián Jiménez Vargas, Mario Ibáñez, Adriana Jiménez de Ibáñez, Héctor Ovalle Barros, María Luz Vergara Silva, Pedro Schroeder Maillard, Rebeca Errázuriz Barros, Dario Ro-

driguez y señora Elvira de Rodríguez. Y las mesas de los señores Jorge Weinstein, Samuel Piña, Alberto Vargas, Embajador de Colombia, señor Joaquín Estrada, Enrique Ortega, E. Steiner, Héctor Lizana, Valentín Fuentes, Domingo Said, Elvira de García, Jorge Tumanl, Jorge Corona, Víctor Moletto, Alfonso Gajardo Vera, Juan Shtetzer, Francisco Kastner, Günther Heisterman, D. H. Thomas, Schwemberg Orrego, señor Castagnoli, Ricardo Guevara, Alfredo Burgemann, José Martínez, Francisco Javier Alvarez Romero y señora Yolanda Markusovic de Alvarez, A. Tavantzis, Enrique Schongut, Erwin Markus, Carlos Villamiljana, Emilio Hollemart, señor Larsen, David Zalls, señor Brusoto, señor E. Parial.
Un nuevo servicio que será recibido con gran agrado por el público es el de "Cena permanente", en el cual se encontrará durante toda la noche hasta las seis de la mañana, una esmerada atención de servicio de buffet frío y caliente.
Con motivo de que la reserva de mesas está por agotarse, se ruega a los interesados inscribir sus nombres en la secretaría del Hotel, hasta las 20 horas de hoy.

RESULTADO DE LA RIFA DEL CENTRO CRISTIANO.
En la rifa efectuada ayer, del Centro Cristiano Femenino, resultaron los siguientes agradecidos:
Con el primer obsequio, servicio de porcelana francesa para 12 personas. El número 001592, de la serie Q, pertenece a don Enrique Escobar domiciliado en Collina.
Con el segundo obsequio,



Señora Belén Casillas Ramírez. Hoy, 30 de diciembre, hace un año que duerme en la paz de los justos nuestra adorada e inolvidable madre, suegra y abuelita, señora Belén Casillas Ramírez.
El destino cruel e insondable le arrancó del seno de los suyos, dejando su hogar deshecho. Nosotros recordaremos una vez más el doloroso instante de su partida.
Que duerma en paz; pero su recuerdo vivirá siempre en el corazón de los suyos.
Su hijo Alfredo, esposa y nietos



MATRIMONIO.—Don Humberto von Fuerstenberg León, contrae matrimonio con la señora Catalina Aray Simo. Asistentes a la fiesta en la Reine Pedaque.

MATRIMONIO.—El próximo rán matrimonio el señor Juan Coler y la señora Teresa Coler, con la señorita María Tarraza M. Serán padrinos el señor Juan Coler y la señora Teresa Coler.

Cena de
AÑO NUEVO

RESTAURANT
"FORNONI"
Sinónimo de Buena Mesa
DINNER DANZANT
Cotillon

MENU
Cazuela en Champagne
1/2 Langosta salsa Tártara
Congrio Salsa Holandesa
Pollo de grano, o Pato Financiera
Casatta Siciliana
Café
Bajalivos.

CUBIERTO \$ 350.—
Reserve su mesa al FONO 60897
Catedral frente al Congreso

PUROS HABANOS
EN ENVASES DE FANTASIA PARA REGALOS

gonella
Cuchillería

Reembolsos: CASILLA 9352 — SAN ANTONIO 488

Con su **NUEVO SABOR** se impone como la mejor!

UN FESTEJO, ACEPTADO con mucho gusto!..

Antes de destapar conviene identificar la botella y la etiqueta de la bebida legítima: PAPAÑA BEX de la Compañía Cervecerías Unidas.

EL AÑO NUEVO

Comienza con un **ABRAZO...** y la **CENA** en **"LA BAHIA"**

Donde Ud. encontrará espléndida atención, una amplia Pista de Baile, y toda la gracia del folklore español, a través de las magnificas interpretaciones de **"Los Ruiseñores de España"**

Cena de Año Nuevo

Cocktail.
1/2 langosta c/ mayonesa, salsa tártara, salsa americana.
Consomé Royal
1/2 pollo Archiduquesa.
Bomba "Praliné".
Champagne.
Café.

CUBIERTO \$ 400.—
RESERVE SU MESA CON ANTICIPACION

La BAHIA
Monjitas 826 al 846 • Telefonos 32121-22-23



EN HONOR DEL SECRETARIO DE LA EMBAJADA DE GUATEMALA Y SEÑORA DE RECINOS.— En el Club de la Unión se llevó a efecto la comida que un grupo de sus relaciones sociales ofreció en honor del Secretario de la Embajada de Guatemala, señor Manuel Lizandro Recinos, y señora Marta Cruz de Recinos, con motivo de haber sido designado con igual cargo en la Embajada de su país en la República Argentina. A esta manifestación asistieron las siguientes personas: Embajador de Guatemala, Excmo. señor Adolfo García Montenegro, y señora Sofía Castañeda de García Montenegro; Consejero de la Embajada de Cuba, señor Américo Cruz, y señora Teresa Lamadrid de Cruz; Cónsul de Guatemala, señor Eduardo Solís, e hija; Adicto Militar de la Embajada de Guatemala, Coronel Juan Francisco Olliva, y señora; Economista de la CEPAL, señor Valentín Solórzano; Dr. Roberto Schiffré, y señora; Henry Hellant, señora e hija; Francisco Aquino y señora; Eduardo Casanova y señora; de LA NACION, señorita Yolanda Ross Bravo; de La Epoca, señora Olga Pizarro de Astorquiza; señora Sofía Fernández de Castañeda; María de los Angeles, Mazzini Villacorta, Italo Arévalo, Jorge Bravo Zuaznabar y señora; Elías Salgado, María Cristina García Sancho; Coronel Carlos Valdes Benavidez y señora, y otras.

NOTAS RELIGIOSAS.— Hora Santa en el Templo Votivo Nacional.— El domingo 31, a las 21.30 horas, se predicará la solemne Hora Santa para terminar el año, a las 0.30 hora, se oficiará la primera misa del año de Comunión General y bendición con el Santísimo.

Primera Misa.— En el Templo Votivo Nacional el R. P. Arnaldo Molina Watt, sacramento chileno, cantará su primera misa mañana, a las 9 horas. Predicará el Pbro. D. Juan Scobronek.

DIPLOMATICAS.— Con motivo del Año Nuevo, el Excelentísimo señor H. Grandin de l'Eprevier Embajador de Francia, en Chile, recibirá los miembros de la Colonia Francesa en la Embajada, Avenida V. Mackenna 37, el día 1.º de enero, de 12 a 13 horas.

MATRIMONIOS CONCERTADOS.— Ha quedado concertado el matrimonio de la señorita Cecilia Bascañán Letelier con el señor José Miguel González Carrera.

— Se ha concertado el matrimonio de la señorita Aida León Barrera con el señor Gustavo A. Bonilla Rojas.

— Ha quedado concertado el matrimonio de la señorita Sylvia Romero Román con el señor Gastón González Magnan.

— Hicieron la visita de estilo el señor Gregorio González y la señora Bertina Magnan.

— Hoy quedará concertado en Placilla, el matrimonio de la señorita Elba Fernández Paz, con el señor Claudio Cruz Ramirez.

— Hará la visita de estilo la señora Amelía Ramírez vda. de Cruz.

AL EXTRANJERO.— Ayer se dirigieron a Estados Unidos el señor Guillermo Carey y señora Annie Tagle de Carey.

MANIFESTACION.— El próximo jueves 4 de enero, se llevará a efecto la manifestación que le ofrecen sus amigos, al señor Eraldo González.

Las adhesiones se reciben en Joyería Meyer, Huérfanos 935; Establecimientos Montecitos, Puente 616, y en la Coderma, Agustinas 1343, señor Pedro Reynaud.

Señorita **MYRIAM BUSCH HERRERA**, cuyo matrimonio con el oficial de Aviación, señor Eduardo Sir Le-Fort, será bendecido hoy, a las 18.30 horas, en la Parroquia del Sagrado Corazón. Serán padrinos, por parte del novio, don Roberto Le-Fort Levison y la señora Manuela Herrera de Busch. Actuarán de testigos en el matrimonio religioso por parte de la novia, los señores Alfonso Montal, Claudio Herrera, Alejandro Herrera, Eduardo Díaz y Jorge Herrera; por parte del novio, los señores Eduardo Le-Fort, José Sir, Carlos Le-Fort, Sergio Figueroa y Eliana Sir. En el matrimonio civil serán testigos por parte de la novia los señores Rolando Herrera, Luisa Herrera de Montal, Alberto Herrera Prieto, Juvenal Hernández Jaque y Daniel Barazarte; por parte del novio, los señores Roberto Sir, Octavio Le-Fort, María Le-Fort, Carlos Le-Fort y Eduardo Montero. Bendecirá la boda monseñor Teodoro Eugenin, Obispo Castrense.

Noches de Gala en el "Waldorf".

La elegante boite de la calle Ahumada continúa manteniendo en su jerarquía en cuanto a espectáculos y reuniones sociales se refiere.

En estas últimas noches de fines de año, se vestirá de gala para ofrecer a sus habituales las posteras actuaciones de "Mademoiselle de Paris" Catharine

Jean, figura artística de gran renombre en las principales capitales de Europa. Los compases bailables seguirán a cargo de la orquesta "Los Hawaiians Serenaders", pudiendo el público disfrutar además, de los ritmos de Alberto Méndez y Pepe Carrera, y de las fantasías del Trío Clásico de Jaime Cherniak.

LEON Y VARAS-CONEJEROS MORONI.— Será bendecido privadamente en casa de la novia el matrimonio de la señorita Marta Conejeros Moroni con el señor Marco Aurelio León y Vargas. Serán padrinos, por parte de la novia, el señor Carlos Conejeros Seguel y señora Moroni de Conejeros; y por parte del novio, el señor Víctor León y Vargas y señora Olga Vargas de León. Serán testigos, por parte de la novia, los señores Alfredo Moroni y señora, Andrés Aguirre Pinto, Carlos Conejeros Moroni, Sergio Conejeros, Ramón Conejeros, Ramón Conejeros Seguel y señora Charpentier; y por parte del novio, los señores Néfier Morgado, Gonzalo Villalón Vargas, Sergio Vargas, Jorge Ceppi Carrasco, Andrés de la Maza Fournier y Enrique Loesser Guzmán.

EN LA CLAY.— En la Clay Oteiza del Canto y de la señora María ha nacido una niña Inés Gerlich Maachla. El padre es el señor Alejandro Oteiza.

CENA DE AÑO NUEVO

COTILLON — REGALOS — ORQUESTA toda la noche en los jardines y salones del DANUBIO AZUL y CHATHAM CLUB

TEMPERATURA COCTEL — LANGOSTA MADELON — ESPERAGOS SALSA MOUSSELINE — PATO CHATHAM — FILETE SAN SILVESTRE — TORTA HELADA CHATHAM CLUB

\$ 350.—

RESTAURANT Danubio Azul

Merced 560 Fono 33988

CLUB DE LA UNION

GRAN CENA Y BAILE DE AÑO NUEVO

La noche del 31 del presente se efectuará en la Terraza del Club esta festividad, amenizada por orquestas dirigidas por Isidro Benítez.

Las inscripciones para los señores socios y sus familias, están abiertas en la Caja del Club.

EL DIRECTORIO

La magia de **Michel**

USE LAPIZ "MICHEL"

PINTESE LOS LABIOS PERO NO LOS DIENTES

Pida los colores de moda. En todas las Farmacias y Perfumerías del país.

Regalos de Año Nuevo de Casa

Euzkadi

VEA ALGUNAS OFERTAS

CAMISAS sport, lindas novedades	\$ 149.—	SLIPS, punto inglés,	\$ 58.80
CAMISAS sport, americanas, de panamá,	\$ 235.—	CALZONCILLOS, muy durables, desde	\$ 45.80
CAMISAS listadas o un color, cuello semisuuelto,	\$ 140.—	CORBATAS, los más lindos diseños, desde	\$ 39.80
CAMISAS, lindos diseños, popelina importada,	\$ 242.—	SOQUETES mercerizados,	\$ 19.80
PANTALONES DE BASO tipo olimpico,	\$ 110.—	SUSPENSORES, en el mejor elástico,	\$ 59.80
PANTALON de baño, seda, modelo olimpico,	\$ 175.—	PAÑUELOS, dibujos y calidades, en grandes novedades, desde	\$ 19.80
		CINTURONES, novedades de verano,	\$ 45.80

NO OLVIDE PARA SUS REGALOS

SAN PABLO 1042

ENTRE PUENTE Y BANDERA (NO CONFUNDA ESTA DIRECCION)

MANUFACTURAS DE CALZADO BILBAO

VENTAS AL DETALLE

¿QUE UTILIDAD LE QUEDA

si compra EN LA FABRICA **Bilbao**

Famosas por su estilo

Santa Rosa 858

NO DESPACHAMOS REEMBOLSOS

CUADRAGESIMO CUARTO SORTEO Jabon Rococo

Nómina de las personas que salieron premiadas en el CUADRAGESIMO CUARTO SORTEO mensual de los envoltorios del Jabón Rococo, efectuado el 20 de Diciembre, con asistencia de los representantes de la Compañía Industrial S. A. Ch. Cia. Distribuidora Nacional, Ducech, Fox y Cia. Ltda. y Oficina de Publicidad C. A. Boffill:

PRIMER PREMIO: Un juego de loza belga, para 16, compuesto de 31 piezas y de valor de \$ 3.500. Faja N.º 855799. Señor JOSE AGUAYO ULLOA. Casilla 589, CONCEPCION.

SEGUNDO PREMIO: dos frascadas de lana de valor de \$ 620 cada una. Faja N.º 260760. Señor CARLOS AGUIRRE M. Los Leones 92, SANTIAGO.

TERCER PREMIO: un juego de loza belga de valor de \$ 1.968. Faja N.º 373403. Carnet N.º 264185. CORREO, MAIPU.

CUARTO PREMIO: una plancha eléctrica inglesa de valor de \$ 1.000. Faja N.º 61926. Señoría MARIETTA VIGNOLO. Casilla 7-D. VINA DEL MAR.

QUINTO PREMIO: un juego frascos cocina, compuesto de 15 piezas de valor de \$ 670. Faja N.º 146949. Señoría ELSA MONTROYA Colina 1070, CONCEPCION.

SEXTO PREMIO: un chiton de lana, escocés de valor de \$ 500. Faja N.º 17810. Señor LUIS GREENHILL H. Casilla 118, VICTORIA.

SEPTIMO PREMIO: una caja con seis productos de perfumería, para señora. Faja N.º 238087. Señoría INES SMITH. Av. Playa Ancha 763, VALPARAISO.

163 PREMIOS RESTANTES CONSISTENTES EN UN KILO DE JABONETA MILAGRO PARA CADA UNO FAJA N.º

- 467634.—JUAN MEDINA. Casilla 103. CONCEPCION.
- 565416.—MARTA ESCUDERO. F. Vivaceta 292. SANTIAGO.
- 10937.—HERTA HEUSER WEISS. Casilla 47. CONCEPCION.
- 10678.—MARIA MINOZZI. Cerro Barrán. Vega 298. VALPARAISO.
- 475112.—MARTA JOFRE. San Isidro 471. SANTIAGO.
- 670181.—GUILLERMO AGUIRRE CARCAMO. Calle Orella 451. C. S. ANTOFAGASTA.
- 633314.—AGUSTINA INOSTROZA. Santa María 2411. CONCEPCION.
- 1056136.—ESTER MADRID OLGUIN. Muñoz Gamero 348. SANTIAGO.
- 514229.—ERIQUE PEREZ. Calle San José 58. Cerro Mariposa. VALPARAISO.
- 300629.—RAQUEL TARRAGO V. Dr. Ostornio 434. SANTIAGO.
- 556221.—ERNA DE GRALIMUS. Casilla 598. CONTULMO.
- 284262.—MARIA AMAR. Irrazábal 53 M. SANTIAGO.
- 261629.—LUIS CASTANEDA ORELLANA. Av. Progresso 026. LA CISTERNA. STGO.
- 71866.—ISAAC BARRAZA MORENO. Yucilla Mackenna 683. TEMUCO.
- 524200.—LYDIA M. DE URZUA. Guayaquil 34 P. 4. SANTIAGO.
- 1211196.—JORGE JORQUERA C. Planta Sauzal. RANCAGUA.
- 220870.—SONJA BECKER E.—Casilla 249.—VALDIVIA.
- 599590.—ROSA APABLANA RIQUELME. Almirante Pastene 46. SANTIAGO.
- 483399.—LEONTINA GUZMAN CONCHA. Casilla 3255. VALPARAISO.
- 592618.—Carmen 2061485. CORREO, MAIPU.
- 573978.—ROSA DIAZ. Crescente Errázuriz 1840. NUFUOS. SANTIAGO.
- 14056.—AIDA C. DE PALACIOS. Southern 478. VINA DEL MAR.
- 110589.—VICTOR ARAVENA. Latorre 507. LA CALERA.
- 374435.—BERTA ALARCON C. Maule 953. CORONEL. VILLA MORA.
- 298846.—DAISY FRASER L. J. S. Osa 1052. ANTOFAGASTA.
- 551293.—VICTOR OJEDA HUGHES. Casilla 1239. SANTIAGO.
- 35669.—EMMA G. DE CACERES. Casilla 46. MULCHEN.
- 674170.—SEBASTIAN ARANCIBIA ULLOA. Premio Nobel 3254. NUFUOS. STGO.
- 763687.—ROSA GONZALEZ DE M. Los Estanques 1893. SANTIAGO.
- 167018.—ELISABETH SCHLAG L. Cochran 997. SANTIAGO.
- 466126.—SERGIO ROJAS. Calle Rocca N.º 220. VALLENA.
- 597786.—ZUNILDA ALLENDE. Calle Arca 1768. VINA DEL MAR.
- 807588.—JUAN BAEZA. Arauco 1499. VALDIVIA.
- 527002.—SILVIA MOYA SAEZ. Pobl. Arauco. Pasaje Pinar 1770. C. E. SANTIAGO.
- 205761.—JOSE E. LAGOS M. León Gallo 856. TEMUCO.
- 612029.—RINA H. DE FELIU. Pasaje Cilleró 26-B. RANCAGUA.
- 1381787.—CARLOS R. ESCOBAR. Pucallpa 21. SAN ANTONIO.
- 190275.—VIRGINIA DE GOMEZ. Av. Brasil 610. SANTIAGO.
- 537601.—NANCY BORROWMAN Z. República 72. SANTIAGO.
- 1454146.—JUAN 2.º ALVAREZ GARIN. Bellavista. Estación N.º 40. IQUIQUE.
- 435650.—BERNARDO CASANOVA. PEHUEN.
- 299233.—VIRGINIA DE SANDER. Casilla 3358. SANTIAGO.
- 714210.—MANUEL AHUMADA. Alameda 1898. RANCAGUA.
- 500133.—ALICIA FIGUEROA A. Campos 821. RANCAGUA.
- 227724.—SAMUEL CUEVAS REYES. Y. 1055. CHUQUICAMATA.
- 1200340.—HERIBERTO VERA H. Casilla 2823. SANTIAGO.
- 879883.—ANA DE GONZALEZ. Dieciocho N.º 627. QUILLOTA.
- 1801077.—ROSA RODRIGUEZ S. Casilla 2. LA CRUZ.
- 684668.—OSCAR ESPINOSA S. Rodríguez 333. COPIAPO.
- 76996.—CARMEN PEREZ B. Casilla 2. LA CRUZ.
- 390625.—C. RETAMAL ZUNIGA. Quinta 166. VINA DEL MAR.
- 301078.—JUANA DE LA C. DIAZ MONROY. Attau Méndez 748. CONCEPCION.
- 279369.—ASTRID MARIA REYES SILVA. Alcalde Barríos 108. Playa Ancha. VALPISO.
- 664880.—MARTA LUZ SANCHEZ. Hamburgo 925. SANTIAGO.
- 313093.—CARMEN PAVEZ. Lautaro 1476. Barracones. SAN ANTONIO.
- 158892.—GERMAN SOTOMAYOR. Gallequillos Lora 350. ANTOFAGASTA.
- 257725.—RAFEL GUZMAN LOYOLA. Av. Dieciocho de Septiembre 403. PAINE.
- 1305428.—PRESIA G. DE ALMARZA. Eduardo Hyatt 596. SANTIAGO.
- 1016458.—BERTO G. DE GONZALEZ. Ventura Blanco Viel 1431. SANTIAGO.
- 211764.—MARIA D. HUCHOLLA. Casilla 2069. TOCOPIILLA.
- 1546532.—RUBEN BENITEZ C. Holanda 2616. NUFUOS. SANTIAGO.
- 156240.—MARIA CARMEN VESPERINAS D. Casilla 716. OSORNO.
- 746141.—MARIA BLANKMANN. Miraflores 255. TEMUCO.
- 66465.—RUGO ESQUIVEL. Eduardo Orchard 757. ANTOFAGASTA.
- 949173.—ROBERTO CONTRERAS. Salinas Dimeon 761. SANTIAGO.
- 568368.—SERGIO NUÑEZ TOLEDO. Esmeralda 532. ANTOFAGASTA.
- 603792.—JUAN VOULIEME B. Blanco 669. VALPARAISO.
- 114073.—MANUEL CERDA. Unión Obrera 550. RANCAGUA.
- 124637.—MARINA AGUIRRE. Siglo XX 290. SANTIAGO.
- 366563.—PEDRO LARAÍN TORRES. Casilla 5106. SANTIAGO.
- 534136.—TODOBERTO BOLIVAR V. Arturo Prat 401. CAPITAN PASTENE.
- 543449.—CENTRO MISIONAL FRANCISCANO. LA GRANJA.
- 341031.—LUIS CARRASCO Z. Serrano 478. TALTAL.
- 806732.—ADA DIAZ. Puvén 1464. SANTIAGO.
- 608939.—ALEJANDRO LINA RADIC. Gallequillos Lora 158. ANTOFAGASTA.
- 680646.—DUPPY PAVEZ WEBBER. Pobl. Consistorial. Montañas 843. Local 41. STGO.
- 740912.—INES MOZO R. Carrera 120. CURICO.
- 826554.—ELIANA MOLINA C. Nueva Renfío 576-B. SANTIAGO.
- 695618.—PAUL SOTOMAYOR M. Clemente Fabres 874. SANTIAGO.
- 574213.—PEDRO SQUEL. Correo QUITRATUE.
- 878280.—MARIA EUGENIA MURRAY. Vivar 1075. IQUIQUE.
- 457140.—ANTONIETA DE COSTA. Campocén 80. CONCEPCION.
- 454273.—ARMANDO DEL POZO. Prat 211. CURICO.
- 458838.—YOLANDA PICON DE PRIETO. Catedral 4935. SANTIAGO.
- 240107.—OSCAR CARRASCO ACUNA. Urdiola 560. VALPARAISO.
- 400186.—DOMITILA DE MIRANDA. Perostino 25. IQUIQUE.
- 69332.—LILY DE SALVO. Salas 967. CONCEPCION.
- 642607.—GUILLERMO TOBAR S. Los Rieles N.º 1. Cavancha, IQUIQUE.
- 255790.—LEYLA ATUS S. Correo TILITIL.
- 103065.—JAIIME MARTICORENA. Casilla 72. NACIMIENTO.
- 304860.—RECTOR ZAMORANO. Traslaviña 1825. SANTIAGO.
- 504060.—VICTORIA JIMENEZ ESPINOZA. Residencial 472. SANTIAGO.
- 183806.—MARIA CRISTINA T. DE SANCHEZ. Juan Daniel Ruiz 32. TOCOPIILLA.
- 1654484.—HERNAN VEGA BUSTAMANTE. Cas. 13. Sector D. Futuendo. PUTAENDO.
- 1215113.—JOSE LUIS SILVA RUIZ. Caracoles 191. ANTOFAGASTA.
- 579793.—ELBA INOSTROZA J. Freire 264. Depto. 5. CONCEPCION.
- 672930.—BLANCA BUSTOS V. Carmen 171. SANTIAGO.
- 579475.—CLARA BERTOS S. Pobl. Chile calle 3 N.º 2886. SANTIAGO.
- 808438.—EDITH MONSALVEZ CAMPOS. Los Leones. SANTIAGO.
- 1588493.—SUSANA L. DE BOZZOLO. Quillay 2650. LORCA. ARICA.
- 1299685.—WILMA R. DE GROF. Av. Perd 863. SANTIAGO.
- 91510.—FRANCISCO STEIN K. J. Antonio Soffe 2171. SANTIAGO.
- 497386.—ROSA OLIVARES A. Dolores 1350. SANTIAGO.
- 673502.—MARIA G. HUIDOBRO B. Erasmo Escala 2375. SANTIAGO.
- 362862.—LUIS ANGEL BALTRA MUÑOZ. Quinta de Tilico. RENGO.
- 827766.—ANI FLORES A. Prat 1150. TOCOPIILLA.
- 85559.—CLARA BRAGADO G. Casilla 192. LA UNION.
- 747118.—HERIBERTO SOTO SOTO. Calle Condell 409. SAN BERNARDO.
- 328069.—MARKOS DRAGICOVIC. Echeverría 971. SANTIAGO.
- 249431.—LAURA ESPINOZA F. M. Pococha 3522. SANTIAGO.
- 197298.—MARIA HENRIQUEZ SIERRA. Cia. Carbonífera. CURANILAHUE.
- 119735.—INES BROWN. Crescente Errázuriz 1840. NUFUOS. SANTIAGO.
- 87989.—LIDIA ORTIZ DE L. Comercio 301. NINHUE.
- 431555.—NACHA WALESKA BELLAZAMBA. Oficina Caminos. RIO NEGRO.
- 441879.—MARIA SQUIFF E. Correo LONCOCHE.
- 425679.—PILAR MORALES. Huérfanos 127. SANTIAGO.
- 255014.—GLADYS C. DE ESTRADA. Miraflores 163. TERCO. SANTIAGO.
- 207452.—OSCAR SAMUEL ROJAS S. Reyes 119. ANTOFAGASTA.
- 68622.—YOLANDA CESPEDES. Casilla 108. RIO NEGRO.
- 68124.—GERMAN INOSTROZA. Dávila Larrain 2447. SANTIAGO.
- 859388.—ALBERTINA RODRIGUEZ. Atacama 191. COPIAPO.
- 425713.—PILAR MORALES. Huérfanos 127. SANTIAGO.
- 529052.—M. SALOME ANGUITA DE V. V. Lamas 101. CONCEPCION.
- 1021026.—JORGIE PARDO G. Nueva de Matte 1632. SANTIAGO.
- 718171.—MARIA TERESA LEON. Casilla 117. VALDIVIA.
- 75610.—TERESA DE CHAVEZ. San Martín 4. CONCEPCION.
- 428214.—CARLOS HIMSALAM. Roca 178. SANTIAGO.
- 432244.—HIDA DIAZ VALENZUELA. Casill. 28-V. VALPARAISO.
- 146789.—A. EUGENIO BOLEDA G. Minas Schwager. CORONEL.
- 332811.—L. CRISTIN. Tocopilla 599. CONCEPCION.
- 205467.—ROSA PEREZ DE TOLEDO. O'Higgins 250. COPIAPO.
- 322068.—LAURA OLIVARES. Hosp. Illama. LAUTARO.
- 188586.—CARLOS H. FRANCO CH. Casilla 101. CONCEPCION.
- 13420.—NICOLAS CHACON. Tomás Ramos 566. VALPARAISO.
- 378328.—CENTRO MISION. Franciscanos. LA GRANJA.
- 22167.—DORA YAREZ A. Casilla 274. PUNTA ARENAS.
- 68931.—SILVIA CODELIA V. Huasco 182. SANTIAGO.
- 651379.—HECTOR SEPULVEDA RIOBO. Carrera 695. Cerro Placeres. VALPEO.
- 675214.—PATRICIO MUÑOZ. Lira 1496. SANTIAGO.
- 152742.—ROSA YAREZ VERA. Monjas 853. VALPARAISO.
- 628951.—IGNOLIA DE PACHECO. 5 de Abril 209. SAN FELIPE.
- 83884.—ROSALBA MOLINA R. Santa Rosa 7695. LA GRANJA. SANTIAGO.
- 93765.—JUAN DE LA C. TORRES. Alejandro Piero 4465. Q. Normal. SANTIAGO.
- 675580.—BLANCA DE FOURNET. Naturalista Pavón 373. SANTIAGO.
- 733156.—ALBERTO PINO M. 5 Oriente 433. VINA DEL MAR.
- 817886.—AUREA E. DE CACERES. Recinto Militar 105. TALCAHUANO.
- 541196.—SILVIA VEGA. Catrascas 5594. SANTIAGO.
- 633162.—ALICIA BARRERA M. Calle Lata 4687. LOS ANDES.
- 721454.—ANITA KAMEID ORTIZ. Caracoles 1883. LOS ANDES.
- 825612.—ALICIA FUENTES R. Av. Matta 687. Los Placeres. VALPARAISO.
- 26565.—ELIANA FRITIS BARRIOS. Serrano 1579. IQUIQUE.
- 201375.—JUAN RAMIREZ BARREZ. Pobl. Huachipato N.º 13. P. D. TALCAHUANO.
- 629916.—NORA MONTES MORAGA. Oriente 1171. TALCA.
- 1720492.—BERTA DE CASTILLO. Casilla 1922. TOCOPIILLA.
- 370279.—CARMEN CHACON. Huérfanos 1451. SANTIAGO.

Seguridad colectiva defendido Foster

ALARMA EN BARRIO DE DETROIT CAUSO UNA NUBE GASEOSA

DETROIT, 29.—(UP).—Una nube de niebla y humo majestoso cubrió hoy una zona de 16 kilómetros del barrio residencial de esta ciudad, despertando a miles de personas, pero desapareció con la misma rapidez con que se había presentado. Como primer resultado aparentemente no causó enfermedad ni daños a ninguna persona.

Por lo menos 200 residentes de Detroit alarmados por el hecho, se reunieron en contacto con la policía, dando cuenta del fenómeno.

Llamado a robustecer la NU formuló T. Lie

LAKE SUCCESS (Nueva York), 29.—(UP).—Trygve Lie, Secretario General de las Naciones Unidas, pidió a estas últimas, en un mensaje de Año Nuevo, que continúen trabajando "en toda forma posible" para llegar a una solución pacífica de la crisis del Lejano Oriente.

En el mensaje, entregado por sus oficinas en esta localidad, Lie advirtió, sin embargo, que las Naciones Unidas jamás deben dejar de adoptar una acción colectiva en contra de la agresión armada.

Trygve Lie se halla actualmente en Oslo, Noruega, pasando las vacaciones de fines de año en su hogar.

Dice en su mensaje: "Este nuevo año debe ser el año de las resoluciones para todos: resolución para mantener en forma decidida la fe en las Naciones Unidas. Los principales artículos de esa fe son:

"Primer: Continuar trabajando en toda forma posible para llegar a una solución pacífica de todas las disputas internacionales, especialmente aquellas que hoy están creando el más grave peligro de otra guerra;

"Segundo: Actuar colectivamente en contra de la agresión armada en todas las circunstancias, incluso recurrir al empleo de las fuerzas armadas cuando sea necesario para una defensa colectiva de las Naciones Unidas;

"Tercero: Realizar un creciente esfuerzo para apresurar por los medios pacíficos la liberación del temor y la pobreza de los dos tercios de la raza humana, y crear así el proceso de mejores condiciones de vida para todos los pueblos".

Lie expresó en su mensaje de año nuevo, que es imposible predecir cuánto tiempo durará el período "oscuro y peligroso internacional" que está viviendo el mundo; pero dijo que cualquiera que fuera la situación que se presentara en el futuro, "las Naciones Unidas deben aspirar a un mundo pacífico y que alcanzarán este objetivo, siempre que permanezcan leales a la Carta de la Organización".

REFUGIOS CONTRA ATAQUE ATOMICO TENDRA N. YORK

NUEVA YORK, 29.—(UP).—La Junta de Transportes reveló que se está preparando un plan para una construcción de refugios subterráneos, de refugios contra ataques atómicos, que se llamarían "shelters".

Los refugios se construirán en los alrededores de las estaciones de ferrocarriles y de los principales edificios gubernamentales, y también en los barrios de la ciudad. Los refugios se construirán en los sótanos de los edificios gubernamentales, y también en los sótanos de los edificios gubernamentales, y también en los sótanos de los edificios gubernamentales.

Los refugios se construirán en los sótanos de los edificios gubernamentales, y también en los sótanos de los edificios gubernamentales, y también en los sótanos de los edificios gubernamentales.

Estudiante noramericano obtuvo el premio "Brannif"

DALLAS (Texas, EE. UU.), 29.—(Esp.).—Antes de que finalizara el año, John Bowers Blanchard, de Nacurus, Estado de Nueva Hampshire, tomó un avión Brannif DC-6 "El Conquistador", con destino a Buenos Aires, como premio estudiantil noramericano que gana el premio educacional de Brannif International Airways.

Blanchard ha elegido la Universidad de Buenos Aires, para continuar sus estudios de literatura contemporánea hispano-americana. El otorgamiento del premio fue anunciado simultáneamente por la ciudad línea en esta ciudad, y por el Instituto de Educación Internacional de Nueva York.

Esta última organización administra los premios anuales de viajes de la Brannif—25 estudiantes de Cuba, Panamá, Ecuador, Perú, Bolivia, Paraguay, Brasil y Argentina, y 25 estudiantes de los Estados Unidos que deseen continuar sus estudios en Universidades de cualquier de los países citados.

Aparte de los pasajes de ida y regreso proporcionados por Brannif, los estudiantes vencedores obtendrán becas, sea de los gobiernos locales o de universidades. También las solicitudes son administradas por el Instituto, organización que tiene 31 años de vida, y que se dedica al intercambio de estudiantes entre 73 países del mundo.

Regresan a EE. UU. familias de los oficiales noramericanos, Austria

VIENA (Austria), 29.—(UP).—Por lo menos 35 oficiales del Ejército de Estados Unidos, incluidos la mitad de los destinados a la única unidad de "línea" o "combatiente" de esta capital, han enviado a sus familias a Estados Unidos desde hace un mes.

CHINA LLEGARA A COMPETIR CON RUSIA EN ASIA

WASHINGTON, 29.—(U. P.).—Los estrategas del Gobierno norteamericano creen que la campaña militar de China comunista en Corea, puede llevar a una eventual brecha entre China y Rusia, sobre cuál nación comunistas tendrá el poder supremo en Asia.

Esta posibilidad ha sido planteada por informantes que están al tanto de las actividades de las fuerzas armadas, en los casos de una mayor cooperación y distanciamiento entre Moscú y Peking.

Este análisis es parte de un continuo encuesta "de un cuadro de fondo a la política norteamericana de largo alcance en Asia."

Es posible que una conclusión adecuada no se alcance en mucho tiempo.

Los expertos no hacen predicciones a firme, pero se sienten preocupados por las semillas de disputa que han surgido en las semanas recientes.

Truman designó delegado a Consejo de EE. Americanos

WASHINGTON, 29 (UP).—El Presidente Truman nombró a John C. Dreier, delegado de Estados Unidos en el Consejo de la Organización de Estados Americanos, con categoría de Embajador.

Dreier reemplaza a Paul C. Daniels, quien fue nombrado Embajador de Estados Unidos en Ecuador. Durante la guerra fue por dos años, jefe de la Dirección de Repúblicas Americanas del Departamento de Estado.

HURACAN EN PUEBLO DE HAYRE, EN PERU

LIMA, 29.—(UP).—En el pueblo de Hayre, Departamento de Junín, se produjo un violento huracán el que junto con provocar pánico en sus moradores, causó considerables daños materiales, tales como la voladura de muchos techos de las casas y destrucción de muchos enseres.

Hayre está situado a 20 kilómetros de la ciudad de Junín y a 4.115 metros sobre el nivel del mar.

El curioso fenómeno estuvo acompañado de una espesa niebla, la que oscureció el cielo, sin que se registraran víctimas personales.

Bienes norteamericanos por 200 millones requisó Gobierno comunista chino

HONG KONG 29, (U. P.).—Fuentes norteamericanas no han calculado hoy los bienes norteamericanos en China capturados por el Gobierno comunista, en más o menos 200 millones de dólares.

En Washington, el informante dijo que la última encuesta oficial del Departamento de Comercio sobre los bienes norteamericanos en China fue hecha en 1948. En ese entonces el total calculado era de unos 2 millones de dólares, de los cuales 46.000 dólares eran bienes de propiedad de organizaciones religiosas (de caridad).

La incautación de esos bienes fue ordenada en las primeras horas de hoy por el Premier comunista Chou en Lai, como represalia por la incautación por el Gobierno de Washington de todos los bienes chinos en Estados Unidos.

Sociedad del Canal de Maipo

Se avisa a los señores Accionistas que aun no hubieren cancelado sus cuotas, que se ha dado orden de proceder a la corta de las aguas.

Santiago, diciembre de 1950.

Embajador chileno visitó al Canciller de Argentina

BUENOS AIRES, 29 (U. P.).—El Embajador de Chile, Señor Germán Vergara Donoso, sostuvo una entrevista con el Ministro de Relaciones Exteriores, doctor Hipólito Jesús Paz, esta mañana. Y en el curso de la reunión trató acerca de diversos problemas de intercambio comercial entre Argentina y Chile.

BATIDA CONTRA ESPIAS COMUNISTAS, EN MANILA

MANILA, 29.—(UP).—Los agentes del servicio de inteligencia pusieron en libertad a 77 de los 106 individuos que se sospechaba eran espías comunistas y que fueron arrestados ayer durante una batida lanzada por la policía en la antigua ciudad amurallada.

Los funcionarios policíacos dijeron que las interrogaciones hechas a los detenidos, no revelaron la existencia de actividades subversivas entre los 77 hombres liberados. Prosiguen detenidos 29 sospechosos.

BALSAMO BENGUE
Alivio de algunos dolores articulares y musculares.
Establecimientos Chilenos Colliere Ltda.
Base Mentol, Salicilato de metilo.

Jugueras
JUGUERAS de ocho clases diferentes; importadas y nacionales, rebajadas de precio, ofrece en su NUEVO LOCAL:
JOAQUIN BIGAS SALGADO
MERCED 754-FONO: 33243

387187.—ROSA O. DE ASENCIO, San Vicente 935. SANTIAGO.
107960.—PROXE SANDOVAL VALDES, Casilla 92. PITRUFQUEN.
121737.—MARGARITA DE AHUMADA, Alameda 761. RANCAGUA.
1195257.—CARLOTTA SCHMIDT. Ignacio RAMAL A RANCO. 687790.—NORMA FUENTES CHACABUO 532. SAN CARLOS.
687481.—ROSA CABELLO, Costanera 020. SANTIAGO

Siga usando JABON ROCOCO, que por su calidad y pureza será siempre su favorito... Y no olvide... No rompa los envoltorios. Envíelos a la dirección indicada en el reverso de él, colocando su nombre y dirección con toda claridad y tendrá opción a cualquiera de los premios que ofrece mensualmente este delicioso jabón.

\$ 10.000 EN PREMIOS OFRECE MENSUALMENTE JABON ROCOCO

TRUMAN FIRMO LEY DE AYUDA A YUGOSLAVIA

WASHINGTON, 29 (U. P.).—El Presidente Truman firmó la ley que consulta una nueva inversión de 38 millones de dólares para aliviar la situación de las zonas de Yugoslavia, en las que el hambre está haciendo estragos.

Dadas las circunstancias, esta es la primera vez desde la época de la UNRRA que los Estados Unidos prestan ayuda a un Gobierno comunista.

La ley autoriza el gasto de cincuenta millones de dólares en favor de Yugoslavia; pero ya se habían adelantado doce millones de los fondos fiscales, los cuales serán ahora repuestos.

El proyecto de ley fue aprobado después que el General Omar Bradley, comandante en Jefe del Estado Mayor Mixto declaró que las treinta y dos divisiones del ejército yugoeslaviano eran las más poderosas después del ejército soviético ruso en Europa, y que podía contar con ellas para la defensa de esta última en el caso de una guerra con Rusia.

La ley de ayuda a Yugoslavia, que establece que los Estados Unidos deberán notificar al Gobierno del Mariscal Tito que los envíos de alimentos no significan que los Estados Unidos condonan las violaciones de los derechos civiles, religiosos y económicos en Yugoslavia. La ley incorpora las violaciones de los derechos civiles, religiosos y económicos en Yugoslavia. La ley impone también la obligación al Presidente Truman de informar periódicamente al Congreso sobre la situación de este programa de ayuda, y las relaciones de Tito con las naciones del Occidente.

RELACIONES CON ESPAÑA RESTABLECERÁ GRECIA

ATENAS, Grecia 29 (UP).—Según autoridades gubernamentales, Grecia ha decidido establecer relaciones diplomáticas con España, en forma completa.

El Subsecretario Permanente para las Relaciones Exteriores, John Politts, dijo que Grecia designará a un Ministro en Madrid, como consecuencia de la reciente decisión de las Naciones Unidas al respecto.

Politts dijo que esta medida significa el restablecimiento de las relaciones diplomáticas con España, lo que es una carga de Negocios encabezada por la Legación griega en Madrid, aun antes de que se dara el retiro de los embajadores.

Repudió EE. UU. unido del mundo

WASHINGTON, 29.—El senador John Foster Dulles repudió hoy un mensaje que el presidente Truman envió a las Naciones Unidas, en el que se pedía que se estableciera una unidad del mundo.

Dulles dijo que el mensaje de Truman era una "declaración de guerra" a las Naciones Unidas, y que él se oponía a ella.

Repudió EE. UU. unido del mundo

WASHINGTON, 29.—(U. P.).—El senador John Foster Dulles repudió hoy un mensaje que el presidente Truman envió a las Naciones Unidas, en el que se pedía que se estableciera una unidad del mundo.

Dulles dijo que el mensaje de Truman era una "declaración de guerra" a las Naciones Unidas, y que él se oponía a ella.

Repudió EE. UU. unido del mundo

WASHINGTON, 29.—(U. P.).—El senador John Foster Dulles repudió hoy un mensaje que el presidente Truman envió a las Naciones Unidas, en el que se pedía que se estableciera una unidad del mundo.

Dulles dijo que el mensaje de Truman era una "declaración de guerra" a las Naciones Unidas, y que él se oponía a ella.

Repudió EE. UU. unido del mundo

WASHINGTON, 29.—(U. P.).—El senador John Foster Dulles repudió hoy un mensaje que el presidente Truman envió a las Naciones Unidas, en el que se pedía que se estableciera una unidad del mundo.

Dulles dijo que el mensaje de Truman era una "declaración de guerra" a las Naciones Unidas, y que él se oponía a ella.

Repudió EE. UU. unido del mundo

WASHINGTON, 29.—(U. P.).—El senador John Foster Dulles repudió hoy un mensaje que el presidente Truman envió a las Naciones Unidas, en el que se pedía que se estableciera una unidad del mundo.

Dulles dijo que el mensaje de Truman era una "declaración de guerra" a las Naciones Unidas, y que él se oponía a ella.

BRUXELAS, 29 (UP).— Bélgica nombrará pronto un emba-
jador ante el Gobierno español, según fuentes del Ministerio de
Asuntos Exteriores.

EE. UU. pidió fecha para Conferencia
de Cancilleres de países americanos

Propuso el día 19 de
marzo del año próximo

WASHINGTON, 29 (UP).— Estados Unidos propuso la
reunión de consulta de los Cancilleres de los países americanos
para deliberar sobre la situación internacional sea convocada para
el 19 de marzo.

DESTRUCTORES OFRECERA EE. UU.
A PAISES DE LA AMERICA LATINA

WASHINGTON, 29. — (U.P.).— Fuentes dignas de crédito
dicen que se espera que Estados Unidos ofrezca algunos destructores
de escolta a varios países sudamericanos, en tanto continúan pendientes las ventas de los cruceros a
otros tres países.

Se espera que en breve se anuncie la oferta de venta a
Argentina, Brasil y Chile, de los cruceros a cada uno de estos
países.

Las fuentes dicen que los países a los cuales posiblemente
se harán ofertas de destructores de escolta, serán probablemente
Venezuela, Colombia, Perú y Uruguay. Si el proyecto continúa como hasta ahora, se ofrecerán dos destructores
a cada uno de estos países.

Las fuentes tienen entendido que el estudio de estas
ofertas se halla en etapas preliminares. No hay indicio de
cuando se harán las ofertas o si serán aceptadas. Agregan
que el programa pone en disponibilidad para otras repúblicas
americanas esos barcos de guerra considerados como
exceso en la Armada de Estados Unidos. Esto lo hizo posible
la enmienda del 26 de julio de la ley de Ayuda de Defensa
Mutua.

La enmienda autoriza al Gobierno de EE. UU. a vender
equipos militares considerados exceso, a otros países ligados
a Estados Unidos por acuerdos de defensa mutua como el
Tratado de Defensa de Río de Janeiro. Los compradores
tienen que pagar el 10 por ciento del costo del original
del equipo, además del costo completo de las reparaciones.

Acuerdo Perú-Colombiano
para pedir aclaración a
la Corte Internacional

BOGOTÁ, 29 (UP).— El Mi-
nistro de Relaciones Exteriores,
Gonzalo Restrepo Jaramillo, de-
claró que "Perú aceptó la propo-
sición colombiana, en el sentido
de solicitar de la Corte In-
ternacional de La Haya una
aclaración del fallo dictado por
dicho tribunal en el caso de asilo
del líder peruano Víctor R.
Haya de la Torre".

Exteriores del Perú había
aceptado presentarse nuevamente
ante la Corte Internacional para
tratar sobre la aclaración del
fallo dictado anteriormente.

"CONFITERIA ENRILO"

desea a su distinguida clientela un
Feliz y Próspero Año Nuevo
ofreciéndole finos pasteles, decorados especialmente para
estas fiestas. Pan de Pascua fresco, y helados europeos
may finos.
CARMEN 206 — E. G. Jotré

NOTICIAS DE AMERICA LATINA

ARGENTINA
MENDOZA, 29 (UP).— Con el objeto de presidir la ce-
remonia de clausura del año Sanmartiniano, el Presidente
Perón y su esposa, junto con algunos Ministros de Estado via-
jarán mañana Mendoza. Recibirán a los distinguidos via-
jeros las autoridades provinciales y Municipales el Rector de
la Universidad de Cuyo y el presidente de la Comisión Ge-
neral San Martín, doctor Fernando Cruz, además de otros
funcionarios.

BRASIL
RIO DE JANEIRO, 29. — (UP).— El Ministro de Aeronáu-
tica, brigadier Armando Trompowsky de Almeida, desahució las
noticias aparecidas en la prensa de que presentaría la renun-
cia de su cargo.

HONDURAS
TEGUIGALPA (Honduras), 29 (UP).— Los restos del
avión Douglas DC-3 que se perdió desde el sábado 24 de di-
ciembre, con tres tripulantes y carga, fueron hallados después
de una intensa búsqueda en Agua Caliente, cerca del pueblo
de Masca.

El avión no llevaba pasajeros. El Gobierno ha enviado
una brigada de salvamento con médicos y medicinas.

MEXICO
CIUDAD DE MEXICO, 29 (UP).— Círculos bien infor-
mados dijeron que el proyecto de inmigración de grandes
grupos de colonos italianos ha sido postergado indefinida-
mente. Añadieron que las conversaciones entre los representa-
tes de los gobiernos de México e Italia quedaron rotas al
descubrirse que los propuestos inmigrantes no pedían satis-
facer las exigencias financieras estipuladas por México.

CIUDAD DE MEXICO, 29. — (UP).— El vespertino "Un-
iversal Gráfico" comentando la decisión de Estados Unidos de
mandar Embajador a España, dice que "venturosamente Tru-
man ha abierto los ojos".

NICARAGUA
MANAGUA, 29. — (UP).— El volcán Cerro Negro, que venía
amenazando seriamente hace varios días con una lluvia de
cenizas a la región agrícola occidental, ha cesado sus activi-
dades hace 48 horas.

PERU
LIMA, 29 (UP).— El cantor y actor argentino Alberto
Castillo actuará en un escenario al aire libre los días 31 de
diciembre y 1.º de enero, en el gran coliseo Bolívar, ante el
gran interés que han despertado sus interpretaciones en las
estaciones de radio y teatro de la capital.
Castillo se encuentra restablecido de las heridas que su-
frió hace poco en un accidente automovilístico.

Les Goumerts
LE RESTAURANT CLASSIQUE FRANCAIS
COMIDA DE AÑO NUEVO
GALANTINE DE DINDE A LA GELEE
VOL AU VENT DELICES DE NEPTUNE
COEUR DE FILET ROSSINI
Pommes Duchesse
COUP LES GOURMETS
Sauce de framboises au liqueur
CAFE
PRECIO: \$ 160.— CUBIERTO
RESERVE SU MESA CON ANTICIPACION
EN EL
"BAR BLEU"
LOS MEJORES COCKTAILS
AIRE ACONDICIONADO
Santo Domingo 433 - Fono 31607
AL LLEGAR AL PARQUE FORESTAL

Marinos chilenos fueron
festejados en Bs. Aires

BUENOS AIRES, 29. (U. P.).— El
Comandante del Transporte de la
Armada "Magallanes", Capitán de
Navío Raúl Arancibia y la Oficiali-
dad de la nave fueron agasaja-
dos con un almuerzo en la Em-
bajada de Chile.

MEXICO NO REANUDARA
RELACIONES CON ESPAÑA

CIUDAD DE MEXICO, 29. (U. P.).—
Un portavoz del Ministerio de
Relaciones Exteriores declaró que
México no tiene el propósito de
modificar su actitud con respecto
a la España de Franco.

ANAFES
PRIMUS
M. R.
Y SUS REPUESTOS
LEGITIMOS, EN
CASA PRIMUS
SAN DIEGO 59
ARMERIA SAN DIEGO

CREDITO
PASCUAL
SASTRE
SANDIEGO 928

Advertisement for RCA Victor radios and televisions. Includes illustrations of various models and their prices:
MOD. 50 X5 \$300 al MES
MOD. 5 Q 22 \$450 al MES
MOD. 304 \$500 al MES
MOD. Q - 312 \$585 al MES
MOD. Q U - 125-3 (Cambiador de 3 velocidades) \$2850 al MES
MOD. 7 Q 51 M \$800 al MES
MOD. Q U 110 \$2.500 al MES
MOD. Q U 15 A \$1.700 al MES
MOD. 9 Q 53 \$1.250 al
MOD. Q - 38 \$2.300 al MES
RCA VICTOR
ENRIQUE PALMA y CIA.
AV. B. O'HIGGINS 2981 - FONO 92661 - STGO.

Advertisement for GATH & CHAVES. Includes text:
MARTES 2 ENERO
PARA TODOS
HOY ABIERTO TODO EL DIA
GATH & CHAVES

Acusó Yugoslavia a Rusia y a China de amenazar paz

BELGRADO, 29 (U. P.)—El Ministro de Relaciones Exteriores de Yugoslavia, Edvard Kardelj, lanzó la acusación de que Rusia y China Comunistas son "agresoras" que amenazan la paz del mundo, pero dijo, "no cedemos".

En un discurso en el Parlamento yugoslavo, Kardelj calificó al Gobierno soviético de "un sistema antidemocrático, burocrático y despótico, que trata de hacer felices a otros pueblos mediante la imposición forzosa de su sistema político y su hegemonía".

En medio de una clamorosa ovación, con los asistentes puestos de pie en la sesión mixta del "Skupstina" (Parlamento), el Ministro de Relaciones Exteriores dijo: "Al defender nuestra independencia no cedemos ante ninguna presión, ni ante ninguna amenaza de agresión".

Agregó que la situación mundial ha llegado a una "tan absurda situación", que "no se trata de una cuestión de guerra sino más bien de la cuestión de proteger la paz, que se excusa para iniciar la guerra, como ocurrió en el caso de Corea".

Kardelj manifestó que los rusos han creado "el tema farisaico de hacerse la guerra por la paz", y que los chinos usan el mismo argumento. Advertió, sin embargo, a los diputados yugoslavos que "no debemos dejarnos engañar por el pensamiento de que si no queremos la guerra no podemos ser atacados. No debemos permitir que el desarrollo de la situación internacional nos coja por sorpresa. El presente poderío defensivo de nuestro Ejército es un factor en la preservación de la paz y de nuestra independencia".

Al esbozar la política exterior yugoslava, Kardelj rindió tributo a la ayuda recibida de Estados Unidos y otros países occidentales. Dijo: "La decisión del Gobierno de Estados Unidos de ayudar a los pueblos yugoslavos fue acogida con gran alegría".

En su análisis de sesenta páginas de la política exterior, expresó también las siguientes conclusiones:

- 1.—Oposición a "toda guerra agresiva", tal como la que ahora hacen la Unión Soviética y la China comunista en Corea.
- 2.—Oposición a la división del mundo en esferas de influencia y cualquiera forma de ingerencia en los asuntos internos de otros países.
- 3.—Estrechamiento de las relaciones con todos los países "sin tener en cuenta lo que sus Gobiernos opinen de nosotros".
- 4.—Firma de tratados de paz con Austria y Alemania occidental, "puesto que no vemos que haya ya motivo para un estado de guerra".
- 5.—Solución de todas las disputas mediante las Naciones Unidas.
- 6.—Apoyo a todas las naciones que luchan por una "verdadera independencia", tales como los Estados coloniales.

El general, aún viéndolo en la tenida que usó en su recorrido, dijo: "Me siento libre de cualquier ansiedad que haya podido tener sobre cualquier posible involucramiento anfibio de nuestro flanco izquierdo". Añadió que encontró a los hombres de su comando y del Ejército sudcoreano, "haciendo una labor formidable en terreno escabroso, en el que la temperatura llega en ocasiones a bajo cero".

Ridway, veterano de la guerra en Corea, recibió hoy a los correspondientes por primera vez desde que asumió su cargo, sucediendo al teniente general Walton H. Walker, muerto recientemente en un accidente de jeep.

El general, aún viéndolo en la tenida que usó en su recorrido, dijo: "Me siento libre de cualquier ansiedad que haya podido tener sobre cualquier posible involucramiento anfibio de nuestro flanco izquierdo". Añadió que encontró a los hombres de su comando y del Ejército sudcoreano, "haciendo una labor formidable en terreno escabroso, en el que la temperatura llega en ocasiones a bajo cero".

Ridway, veterano de la guerra en Corea, recibió hoy a los correspondientes por primera vez desde que asumió su cargo, sucediendo al teniente general Walton H. Walker, muerto recientemente en un accidente de jeep.

El general, aún viéndolo en la tenida que usó en su recorrido, dijo: "Me siento libre de cualquier ansiedad que haya podido tener sobre cualquier posible involucramiento anfibio de nuestro flanco izquierdo". Añadió que encontró a los hombres de su comando y del Ejército sudcoreano, "haciendo una labor formidable en terreno escabroso, en el que la temperatura llega en ocasiones a bajo cero".

Ridway, veterano de la guerra en Corea, recibió hoy a los correspondientes por primera vez desde que asumió su cargo, sucediendo al teniente general Walton H. Walker, muerto recientemente en un accidente de jeep.

El general, aún viéndolo en la tenida que usó en su recorrido, dijo: "Me siento libre de cualquier ansiedad que haya podido tener sobre cualquier posible involucramiento anfibio de nuestro flanco izquierdo". Añadió que encontró a los hombres de su comando y del Ejército sudcoreano, "haciendo una labor formidable en terreno escabroso, en el que la temperatura llega en ocasiones a bajo cero".

Ridway, veterano de la guerra en Corea, recibió hoy a los correspondientes por primera vez desde que asumió su cargo, sucediendo al teniente general Walton H. Walker, muerto recientemente en un accidente de jeep.

El general, aún viéndolo en la tenida que usó en su recorrido, dijo: "Me siento libre de cualquier ansiedad que haya podido tener sobre cualquier posible involucramiento anfibio de nuestro flanco izquierdo". Añadió que encontró a los hombres de su comando y del Ejército sudcoreano, "haciendo una labor formidable en terreno escabroso, en el que la temperatura llega en ocasiones a bajo cero".

Ridway, veterano de la guerra en Corea, recibió hoy a los correspondientes por primera vez desde que asumió su cargo, sucediendo al teniente general Walton H. Walker, muerto recientemente en un accidente de jeep.

El general, aún viéndolo en la tenida que usó en su recorrido, dijo: "Me siento libre de cualquier ansiedad que haya podido tener sobre cualquier posible involucramiento anfibio de nuestro flanco izquierdo". Añadió que encontró a los hombres de su comando y del Ejército sudcoreano, "haciendo una labor formidable en terreno escabroso, en el que la temperatura llega en ocasiones a bajo cero".

Ridway, veterano de la guerra en Corea, recibió hoy a los correspondientes por primera vez desde que asumió su cargo, sucediendo al teniente general Walton H. Walker, muerto recientemente en un accidente de jeep.

El general, aún viéndolo en la tenida que usó en su recorrido, dijo: "Me siento libre de cualquier ansiedad que haya podido tener sobre cualquier posible involucramiento anfibio de nuestro flanco izquierdo". Añadió que encontró a los hombres de su comando y del Ejército sudcoreano, "haciendo una labor formidable en terreno escabroso, en el que la temperatura llega en ocasiones a bajo cero".

Ridway, veterano de la guerra en Corea, recibió hoy a los correspondientes por primera vez desde que asumió su cargo, sucediendo al teniente general Walton H. Walker, muerto recientemente en un accidente de jeep.

El general, aún viéndolo en la tenida que usó en su recorrido, dijo: "Me siento libre de cualquier ansiedad que haya podido tener sobre cualquier posible involucramiento anfibio de nuestro flanco izquierdo". Añadió que encontró a los hombres de su comando y del Ejército sudcoreano, "haciendo una labor formidable en terreno escabroso, en el que la temperatura llega en ocasiones a bajo cero".

Ridway, veterano de la guerra en Corea, recibió hoy a los correspondientes por primera vez desde que asumió su cargo, sucediendo al teniente general Walton H. Walker, muerto recientemente en un accidente de jeep.

El general, aún viéndolo en la tenida que usó en su recorrido, dijo: "Me siento libre de cualquier ansiedad que haya podido tener sobre cualquier posible involucramiento anfibio de nuestro flanco izquierdo". Añadió que encontró a los hombres de su comando y del Ejército sudcoreano, "haciendo una labor formidable en terreno escabroso, en el que la temperatura llega en ocasiones a bajo cero".

Ridway, veterano de la guerra en Corea, recibió hoy a los correspondientes por primera vez desde que asumió su cargo, sucediendo al teniente general Walton H. Walker, muerto recientemente en un accidente de jeep.

Nueva oferta roja a Alemania Occidental

Parlamento oriental pide al Congreso de Bonn, unión del país

Adenauer aceptaría iniciar discusión

BERLIN, 29 (UP).—(Por John B. McDermott).—El Gobierno de Alemania oriental, dominado por los rusos, ha hecho una segunda oferta a la república de Alemania occidental, con el objeto de unificar a Alemania así como un gran obstáculo frente a los proyectos de defensa de Europa de los aliados occidentales.

La gestión de Alemania oriental se ha hecho en la forma de una nota enviada por Johannes Dieckman, presidente del Parlamento, dominado por los comunistas, al doctor Herman Ehlers, que ocupa el mismo cargo en el Parlamento de Alemania occidental.

Dieckman aboga por la reunificación, "de manera que el Año Nuevo pase a la historia como el año de victoria por la paz y la unión".

En Bonn, fuentes bien informadas dijeron que el Canciller de Alemania occidental, Konrad Adenauer, aceptaría la proposición de iniciar conversaciones sobre la unión, pero que no aceptaría la unión a base de las condiciones soviéticas. La oficina de Adenauer informó que el Gobierno de Bonn presentaría la respuesta oficial a la proposición que hizo el Primer Ministro de Alemania oriental, Otto Grotewohl, hace aproximadamente un mes.

Calificando el momento actual de "esta hora decisiva para nuestro pueblo", el dirigente del Parlamento comunista dice que todos los alemanes, tanto los del este como los del oeste, no desean la guerra ni el rearme, sino la paz.

Agrega: "Nuestro pueblo en el oeste, nuestra patria común, no desea la partición y separación de los alemanes. No desea la guerra y el rearme, pero—como nosotros—desea la unión de Alemania y la paz".

La carta de Dieckman fue enviada un mes después que la proposición original de Grotewohl al Parlamento comunista. Entonces Grotewohl que se estableciera un consejo pangermánico, representando al oriente y occidente, para redactar la Constitución para una Alemania unificada, que sería sometida a la aprobación de las cuatro potencias.

Los observadores occidentales, familiarizados con la política soviética en Europa durante los últimos meses, ven en el plan de "unión" un intento soviético de impedir que las potencias occidentales puedan llevar a las vías de realización las decisiones de las naciones occidentales, adoptadas en la conferencia de Bruselas.

En el Ministerio de Relaciones Exteriores se dijo hoy que no se sabe nada de la supuesta mediación birmana entre Viet Minh y Francia para concertar una solución en Indochina, pero los funcionarios dijeron que ello parece posible porque se sabe que este tipo de mediación "está de acuerdo con el pensamiento de ambos gobiernos".

BIRMANIA MEDIARÍA EN LA GUERRA INDOCHINA

LONDRES, 29 (U. P.)—En el Ministerio de Relaciones Exteriores se dijo hoy que no se sabe nada de la supuesta mediación birmana entre Viet Minh y Francia para concertar una solución en Indochina, pero los funcionarios dijeron que ello parece posible porque se sabe que este tipo de mediación "está de acuerdo con el pensamiento de ambos gobiernos".

En el Ministerio de Relaciones Exteriores se dijo hoy que no se sabe nada de la supuesta mediación birmana entre Viet Minh y Francia para concertar una solución en Indochina, pero los funcionarios dijeron que ello parece posible porque se sabe que este tipo de mediación "está de acuerdo con el pensamiento de ambos gobiernos".

En el Ministerio de Relaciones Exteriores se dijo hoy que no se sabe nada de la supuesta mediación birmana entre Viet Minh y Francia para concertar una solución en Indochina, pero los funcionarios dijeron que ello parece posible porque se sabe que este tipo de mediación "está de acuerdo con el pensamiento de ambos gobiernos".

En el Ministerio de Relaciones Exteriores se dijo hoy que no se sabe nada de la supuesta mediación birmana entre Viet Minh y Francia para concertar una solución en Indochina, pero los funcionarios dijeron que ello parece posible porque se sabe que este tipo de mediación "está de acuerdo con el pensamiento de ambos gobiernos".

En el Ministerio de Relaciones Exteriores se dijo hoy que no se sabe nada de la supuesta mediación birmana entre Viet Minh y Francia para concertar una solución en Indochina, pero los funcionarios dijeron que ello parece posible porque se sabe que este tipo de mediación "está de acuerdo con el pensamiento de ambos gobiernos".

En el Ministerio de Relaciones Exteriores se dijo hoy que no se sabe nada de la supuesta mediación birmana entre Viet Minh y Francia para concertar una solución en Indochina, pero los funcionarios dijeron que ello parece posible porque se sabe que este tipo de mediación "está de acuerdo con el pensamiento de ambos gobiernos".

En el Ministerio de Relaciones Exteriores se dijo hoy que no se sabe nada de la supuesta mediación birmana entre Viet Minh y Francia para concertar una solución en Indochina, pero los funcionarios dijeron que ello parece posible porque se sabe que este tipo de mediación "está de acuerdo con el pensamiento de ambos gobiernos".

En el Ministerio de Relaciones Exteriores se dijo hoy que no se sabe nada de la supuesta mediación birmana entre Viet Minh y Francia para concertar una solución en Indochina, pero los funcionarios dijeron que ello parece posible porque se sabe que este tipo de mediación "está de acuerdo con el pensamiento de ambos gobiernos".

En el Ministerio de Relaciones Exteriores se dijo hoy que no se sabe nada de la supuesta mediación birmana entre Viet Minh y Francia para concertar una solución en Indochina, pero los funcionarios dijeron que ello parece posible porque se sabe que este tipo de mediación "está de acuerdo con el pensamiento de ambos gobiernos".

En el Ministerio de Relaciones Exteriores se dijo hoy que no se sabe nada de la supuesta mediación birmana entre Viet Minh y Francia para concertar una solución en Indochina, pero los funcionarios dijeron que ello parece posible porque se sabe que este tipo de mediación "está de acuerdo con el pensamiento de ambos gobiernos".

En el Ministerio de Relaciones Exteriores se dijo hoy que no se sabe nada de la supuesta mediación birmana entre Viet Minh y Francia para concertar una solución en Indochina, pero los funcionarios dijeron que ello parece posible porque se sabe que este tipo de mediación "está de acuerdo con el pensamiento de ambos gobiernos".

En el Ministerio de Relaciones Exteriores se dijo hoy que no se sabe nada de la supuesta mediación birmana entre Viet Minh y Francia para concertar una solución en Indochina, pero los funcionarios dijeron que ello parece posible porque se sabe que este tipo de mediación "está de acuerdo con el pensamiento de ambos gobiernos".

En el Ministerio de Relaciones Exteriores se dijo hoy que no se sabe nada de la supuesta mediación birmana entre Viet Minh y Francia para concertar una solución en Indochina, pero los funcionarios dijeron que ello parece posible porque se sabe que este tipo de mediación "está de acuerdo con el pensamiento de ambos gobiernos".

En el Ministerio de Relaciones Exteriores se dijo hoy que no se sabe nada de la supuesta mediación birmana entre Viet Minh y Francia para concertar una solución en Indochina, pero los funcionarios dijeron que ello parece posible porque se sabe que este tipo de mediación "está de acuerdo con el pensamiento de ambos gobiernos".

LOS PREPARATIVOS PARA ASAMBLEA MUNDIAL INICIAN HOY EN GINEBRA

GINEBRA, 29 (UP).— Los representantes de más de cuarenta países se reunirá aquí mañana, con el objeto de hacer los preparativos encaminados a celebrar una asamblea constituyente mundial, que ellos esperan que, a su debido tiempo, pueda redactar la Constitución para un Gobierno mundial.

Miembros de los Parlamentos y otros ciudadanos de Estados Unidos y nacionales de Europa, fuera de la órbita rusa, así como de los países de Asia, África y América Latina, asistirán a la reunión. Rusia, China y otros países del Cominform fueron invitados, pero no contestaron. Yugoslavia enviará una delegación.

La conferencia tiene como presidente honorario a Lord Boyd Orr, británico, ganador del Premio Nobel de la Paz en 1949. En un reciente mensaje al presidente de la conferencia, el profesor Albert Einstein declaró: "Estoy convencido que las Naciones Unidas podrán transformarse en un Gobierno mundial si la Asamblea deja de estar integrada por representantes de los gobiernos y representantes elegidos directamente por el pueblo".

El influyente periódico londinense "Daily Telegraph", expresa hoy la esperanza de que Gran Bretaña no pierda el tiempo en seguir el ejemplo de Estados Unidos enviando Embajador a Madrid.

El influyente periódico londinense "Daily Telegraph", expresa hoy la esperanza de que Gran Bretaña no pierda el tiempo en seguir el ejemplo de Estados Unidos enviando Embajador a Madrid.

El influyente periódico londinense "Daily Telegraph", expresa hoy la esperanza de que Gran Bretaña no pierda el tiempo en seguir el ejemplo de Estados Unidos enviando Embajador a Madrid.

El influyente periódico londinense "Daily Telegraph", expresa hoy la esperanza de que Gran Bretaña no pierda el tiempo en seguir el ejemplo de Estados Unidos enviando Embajador a Madrid.

El influyente periódico londinense "Daily Telegraph", expresa hoy la esperanza de que Gran Bretaña no pierda el tiempo en seguir el ejemplo de Estados Unidos enviando Embajador a Madrid.

El influyente periódico londinense "Daily Telegraph", expresa hoy la esperanza de que Gran Bretaña no pierda el tiempo en seguir el ejemplo de Estados Unidos enviando Embajador a Madrid.

El influyente periódico londinense "Daily Telegraph", expresa hoy la esperanza de que Gran Bretaña no pierda el tiempo en seguir el ejemplo de Estados Unidos enviando Embajador a Madrid.

El influyente periódico londinense "Daily Telegraph", expresa hoy la esperanza de que Gran Bretaña no pierda el tiempo en seguir el ejemplo de Estados Unidos enviando Embajador a Madrid.

El influyente periódico londinense "Daily Telegraph", expresa hoy la esperanza de que Gran Bretaña no pierda el tiempo en seguir el ejemplo de Estados Unidos enviando Embajador a Madrid.

El influyente periódico londinense "Daily Telegraph", expresa hoy la esperanza de que Gran Bretaña no pierda el tiempo en seguir el ejemplo de Estados Unidos enviando Embajador a Madrid.

El influyente periódico londinense "Daily Telegraph", expresa hoy la esperanza de que Gran Bretaña no pierda el tiempo en seguir el ejemplo de Estados Unidos enviando Embajador a Madrid.

El influyente periódico londinense "Daily Telegraph", expresa hoy la esperanza de que Gran Bretaña no pierda el tiempo en seguir el ejemplo de Estados Unidos enviando Embajador a Madrid.

El influyente periódico londinense "Daily Telegraph", expresa hoy la esperanza de que Gran Bretaña no pierda el tiempo en seguir el ejemplo de Estados Unidos enviando Embajador a Madrid.

El influyente periódico londinense "Daily Telegraph", expresa hoy la esperanza de que Gran Bretaña no pierda el tiempo en seguir el ejemplo de Estados Unidos enviando Embajador a Madrid.

El influyente periódico londinense "Daily Telegraph", expresa hoy la esperanza de que Gran Bretaña no pierda el tiempo en seguir el ejemplo de Estados Unidos enviando Embajador a Madrid.

El influyente periódico londinense "Daily Telegraph", expresa hoy la esperanza de que Gran Bretaña no pierda el tiempo en seguir el ejemplo de Estados Unidos enviando Embajador a Madrid.

El influyente periódico londinense "Daily Telegraph", expresa hoy la esperanza de que Gran Bretaña no pierda el tiempo en seguir el ejemplo de Estados Unidos enviando Embajador a Madrid.

El influyente periódico londinense "Daily Telegraph", expresa hoy la esperanza de que Gran Bretaña no pierda el tiempo en seguir el ejemplo de Estados Unidos enviando Embajador a Madrid.

El influyente periódico londinense "Daily Telegraph", expresa hoy la esperanza de que Gran Bretaña no pierda el tiempo en seguir el ejemplo de Estados Unidos enviando Embajador a Madrid.

El influyente periódico londinense "Daily Telegraph", expresa hoy la esperanza de que Gran Bretaña no pierda el tiempo en seguir el ejemplo de Estados Unidos enviando Embajador a Madrid.

El influyente periódico londinense "Daily Telegraph", expresa hoy la esperanza de que Gran Bretaña no pierda el tiempo en seguir el ejemplo de Estados Unidos enviando Embajador a Madrid.

El influyente periódico londinense "Daily Telegraph", expresa hoy la esperanza de que Gran Bretaña no pierda el tiempo en seguir el ejemplo de Estados Unidos enviando Embajador a Madrid.

AGRADE EN JAPÓN POR EL ANUNCIO DE PERMANENCIA DE LAS TROPAS DE EE. UU.

TOKIO, 29 (UP).— Los japoneses han recibido en general con agrado la noticia de que Estados Unidos se propone mantener sus tropas aquí y seguir adelante con sus esfuerzos para la concertación del tratado de paz con Japón, aún si Rusia no participa en él.

Los informantes dicen que el Gabinete pidió al Dalai Lama, gurú tibetano, de ser nombrado jefe del Dalai Lama-Estado tibetano, y líder espiritual, buscaría refugio en India en el caso de que los comunistas chinos llegaran a apoderarse del Tibet.

Los informantes dicen que el Gabinete pidió al Dalai Lama, gurú tibetano, de ser nombrado jefe del Dalai Lama-Estado tibetano, y líder espiritual, buscaría refugio en India en el caso de que los comunistas chinos llegaran a apoderarse del Tibet.

Los informantes dicen que el Gabinete pidió al Dalai Lama, gurú tibetano, de ser nombrado jefe del Dalai Lama-Estado tibetano, y líder espiritual, buscaría refugio en India en el caso de que los comunistas chinos llegaran a apoderarse del Tibet.

Los informantes dicen que el Gabinete pidió al Dalai Lama, gurú tibetano, de ser nombrado jefe del Dalai Lama-Estado tibetano, y líder espiritual, buscaría refugio en India en el caso de que los comunistas chinos llegaran a apoderarse del Tibet.

Los informantes dicen que el Gabinete pidió al Dalai Lama, gurú tibetano, de ser nombrado jefe del Dalai Lama-Estado tibetano, y líder espiritual, buscaría refugio en India en el caso de que los comunistas chinos llegaran a apoderarse del Tibet.

Los informantes dicen que el Gabinete pidió al Dalai Lama, gurú tibetano, de ser nombrado jefe del Dalai Lama-Estado tibetano, y líder espiritual, buscaría refugio en India en el caso de que los comunistas chinos llegaran a apoderarse del Tibet.

Los informantes dicen que el Gabinete pidió al Dalai Lama, gurú tibetano, de ser nombrado jefe del Dalai Lama-Estado tibetano, y líder espiritual, buscaría refugio en India en el caso de que los comunistas chinos llegaran a apoderarse del Tibet.

Los informantes dicen que el Gabinete pidió al Dalai Lama, gurú tibetano, de ser nombrado jefe del Dalai Lama-Estado tibetano, y líder espiritual, buscaría refugio en India en el caso de que los comunistas chinos llegaran a apoderarse del Tibet.

Los informantes dicen que el Gabinete pidió al Dalai Lama, gurú tibetano, de ser nombrado jefe del Dalai Lama-Estado tibetano, y líder espiritual, buscaría refugio en India en el caso de que los comunistas chinos llegaran a apoderarse del Tibet.

Los informantes dicen que el Gabinete pidió al Dalai Lama, gurú tibetano, de ser nombrado jefe del Dalai Lama-Estado tibetano, y líder espiritual, buscaría refugio en India en el caso de que los comunistas chinos llegaran a apoderarse del Tibet.

Los informantes dicen que el Gabinete pidió al Dalai Lama, gurú tibetano, de ser nombrado jefe del Dalai Lama-Estado tibetano, y líder espiritual, buscaría refugio en India en el caso de que los comunistas chinos llegaran a apoderarse del Tibet.

Los informantes dicen que el Gabinete pidió al Dalai Lama, gurú tibetano, de ser nombrado jefe del Dalai Lama-Estado tibetano, y líder espiritual, buscaría refugio en India en el caso de que los comunistas chinos llegaran a apoderarse del Tibet.

Los informantes dicen que el Gabinete pidió al Dalai Lama, gurú tibetano, de ser nombrado jefe del Dalai Lama-Estado tibetano, y líder espiritual, buscaría refugio en India en el caso de que los comunistas chinos llegaran a apoderarse del Tibet.

Los informantes dicen que el Gabinete pidió al Dalai Lama, gurú tibetano, de ser nombrado jefe del Dalai Lama-Estado tibetano, y líder espiritual, buscaría refugio en India en el caso de que los comunistas chinos llegaran a apoderarse del Tibet.

Los informantes dicen que el Gabinete pidió al Dalai Lama, gurú tibetano, de ser nombrado jefe del Dalai Lama-Estado tibetano, y líder espiritual, buscaría refugio en India en el caso de que los comunistas chinos llegaran a apoderarse del Tibet.

Los informantes dicen que el Gabinete pidió al Dalai Lama, gurú tibetano, de ser nombrado jefe del Dalai Lama-Estado tibetano, y líder espiritual, buscaría refugio en India en el caso de que los comunistas chinos llegaran a apoderarse del Tibet.

Los informantes dicen que el Gabinete pidió al Dalai Lama, gurú tibetano, de ser nombrado jefe del Dalai Lama-Estado tibetano, y líder espiritual, buscaría refugio en India en el caso de que los comunistas chinos llegaran a apoderarse del Tibet.

Los informantes dicen que el Gabinete pidió al Dalai Lama, gurú tibetano, de ser nombrado jefe del Dalai Lama-Estado tibetano, y líder espiritual, buscaría refugio en India en el caso de que los comunistas chinos llegaran a apoderarse del Tibet.

Los informantes dicen que el Gabinete pidió al Dalai Lama, gurú tibetano, de ser nombrado jefe del Dalai Lama-Estado tibetano, y líder espiritual, buscaría refugio en India en el caso de que los comunistas chinos llegaran a apoderarse del Tibet.

Los informantes dicen que el Gabinete pidió al Dalai Lama, gurú tibetano, de ser nombrado jefe del Dalai Lama-Estado tibetano, y líder espiritual, buscaría refugio en India en el caso de que los comunistas chinos llegaran a apoderarse del Tibet.

Los informantes dicen que el Gabinete pidió al Dalai Lama, gurú tibetano, de ser nombrado jefe del Dalai Lama-Estado tibetano, y líder espiritual, buscaría refugio en India en el caso de que los comunistas chinos llegaran a apoderarse del Tibet.

Los informantes dicen que el Gabinete pidió al Dalai Lama, gurú tibetano, de ser nombrado jefe del Dalai Lama-Estado tibetano, y líder espiritual, buscaría refugio en India en el caso de que los comunistas chinos llegaran a apoderarse del Tibet.

Los informantes dicen que el Gabinete pidió al Dalai Lama, gurú tibetano, de ser nombrado jefe del Dalai Lama-Estado tibetano, y líder espiritual, buscaría refugio en India en el caso de que los comunistas chinos llegaran a apoderarse del Tibet.

Los informantes dicen que el Gabinete pidió al Dalai Lama, gurú tibetano, de ser nombrado jefe del Dalai Lama-Estado tibetano, y líder espiritual, buscaría refugio en India en el caso de que los comunistas chinos llegaran a apoderarse del Tibet.

DALAI LAMA SEGUIRA RESIDIENDO EN TIBET

GINEBRA, 29 (UP).— Los representantes de más de cuarenta países se reunirá aquí mañana, con el objeto de hacer los preparativos encaminados a celebrar una asamblea constituyente mundial, que ellos esperan que, a su debido tiempo, pueda redactar la Constitución para un Gobierno mundial.

Miembros de los Parlamentos y otros ciudadanos de Estados Unidos y nacionales de Europa, fuera de la órbita rusa, así como de los países de Asia, África y América Latina, asistirán a la reunión. Rusia, China y otros países del Cominform fueron invitados, pero no contestaron. Yugoslavia enviará una delegación.

La conferencia tiene como presidente honorario a Lord Boyd Orr, británico, ganador del Premio Nobel de la Paz en 1949. En un reciente mensaje al presidente de la conferencia, el profesor Albert Einstein declaró: "Estoy convencido que las Naciones Unidas podrán transformarse en un Gobierno mundial si la Asamblea deja de estar integrada por representantes de los gobiernos y representantes elegidos directamente por el pueblo".

El influyente periódico londinense "Daily Telegraph", expresa hoy la esperanza de que Gran Bretaña no pierda el tiempo en seguir el ejemplo de Estados Unidos enviando Embajador a Madrid.

El influyente periódico londinense "Daily Telegraph", expresa hoy la esperanza de que Gran Bretaña no pierda el tiempo en seguir el ejemplo de Estados Unidos enviando Embajador a Madrid.

El influyente periódico londinense "Daily Telegraph", expresa hoy la esperanza de que Gran Bretaña no pierda el tiempo en seguir el ejemplo de Estados Unidos enviando Embajador a Madrid.

El influyente periódico londinense "Daily Telegraph", expresa hoy la esperanza de que Gran Bretaña no pierda el tiempo en seguir el ejemplo de Estados Unidos enviando Embajador a Madrid.

El influyente periódico londinense "Daily Telegraph", expresa hoy la esperanza de que Gran Bretaña no pierda el tiempo en seguir el ejemplo de Estados Unidos enviando Embajador a Madrid.

El influyente periódico londinense "Daily Telegraph", expresa hoy la esperanza de que Gran Bretaña no pierda el tiempo en seguir el ejemplo de Estados Unidos enviando Embajador a Madrid.

El influyente periódico londinense "Daily Telegraph", expresa hoy la esperanza de que Gran Bretaña no pierda el tiempo en seguir el ejemplo de Estados Unidos enviando Embajador a Madrid.

El influyente periódico londinense "Daily Telegraph", expresa hoy la esperanza de que Gran Bretaña no pierda el tiempo en seguir el ejemplo de Estados Unidos enviando Embajador a Madrid.

El influyente periódico londinense "Daily Telegraph", expresa hoy la esperanza de que Gran Bretaña no pierda el tiempo en seguir el ejemplo de Estados Unidos enviando Embajador a Madrid.

El influyente periódico londinense "Daily Telegraph", expresa hoy la esperanza de que Gran Bretaña no pierda el tiempo en seguir el ejemplo de Estados Unidos enviando Embajador a Madrid.

El influyente periódico londinense "Daily Telegraph", expresa hoy la esperanza de que Gran Bretaña no pierda el tiempo en seguir el ejemplo de Estados Unidos enviando Embajador a Madrid.

El influyente periódico londinense "Daily Telegraph", expresa hoy la esperanza de que Gran Bretaña no pierda el tiempo en seguir el ejemplo de Estados Unidos enviando Embajador a Madrid.

El influyente periódico londinense "Daily Telegraph", expresa hoy la esperanza de que Gran Bretaña no pierda el tiempo en seguir el ejemplo de Estados Unidos enviando Embajador a Madrid.

El influyente periódico londinense "Daily Telegraph", expresa hoy la esperanza de que Gran Bretaña no pierda el tiempo en seguir el ejemplo de Estados Unidos enviando Embajador a Madrid.

El influyente periódico londinense "Daily Telegraph", expresa hoy la esperanza de que Gran Bretaña no pierda el tiempo en seguir el ejemplo de Estados Unidos enviando Embajador a Madrid.

El influyente periódico londinense "Daily Telegraph", expresa hoy la esperanza de que Gran Bretaña no pierda el tiempo en seguir el ejemplo de Estados Unidos enviando Embajador a Madrid.

El influyente periódico londinense "Daily Telegraph", expresa hoy la esperanza de que Gran Bretaña no pierda el tiempo en seguir el ejemplo de Estados Unidos enviando Embajador a Madrid.

El influyente periódico londinense "Daily Telegraph", expresa hoy la esperanza de que Gran Bretaña no pierda el tiempo en seguir el ejemplo de Estados Unidos enviando Embajador a Madrid.

El influyente periódico londinense "Daily Telegraph", expresa hoy la esperanza de que Gran Bretaña no pierda el tiempo en seguir el ejemplo de Estados Unidos enviando Embajador a Madrid.

El influyente periódico londinense "Daily Telegraph", expresa hoy la esperanza de que Gran Bretaña no pierda el tiempo en seguir el ejemplo de Estados Unidos enviando Embajador a Madrid.

El influyente periódico londinense "Daily Telegraph", expresa hoy la esperanza de que Gran Bretaña no pierda el tiempo en seguir el ejemplo de Estados Unidos enviando Embajador a Madrid.

El influyente periódico londinense "Daily Telegraph", expresa hoy la esperanza de que Gran Bretaña no pierda el tiempo en seguir el ejemplo de Estados Unidos enviando Embajador a Madrid.

100 DIVISIONES DEFIENDEN FRONTERA RUSA

LONDRES, 29 (UP).— El informe que se actualizó de 90 a 100 divisiones de la frontera de 600 millas que separa a la Unión Soviética de la República Popular de Corea del Norte, entre el Mar Negro y el Mar Báltico.

El informe que se actualizó de 90 a 100 divisiones de la frontera de 600 millas que separa a la Unión Soviética de la República Popular de Corea del Norte, entre el Mar Negro y el Mar Báltico.

El informe que se actualizó de 90 a 100 divisiones de la frontera de 600 millas que separa a la Unión Soviética de la República Popular de Corea del Norte, entre el Mar Negro y el Mar Báltico.

El informe que se actualizó de 90 a 100 divisiones de la frontera de 600 millas que separa a la Unión Soviética de la República Popular de Corea del Norte, entre el Mar Negro y el Mar Báltico.

El informe que se actualizó de 90 a 100 divisiones de la frontera de 600 millas que separa a la Unión Soviética de la República Popular de Corea del Norte, entre el Mar Negro y el Mar Báltico.

El informe que se actualizó de 90 a 100 divisiones de la frontera de 600 millas que separa a la Unión Soviética de la República Popular de Corea del Norte, entre el Mar Negro y el Mar Báltico.

El informe que se actualizó de 90 a

Aviones, micros y trenes utilizarán los parciales de Everton para el encuentro con Unión Española

Mañana, en forma definitiva, sabrá Unión Española si se clasificará campeón absoluto del torneo profesional de fútbol de 1950. Cumplirá en el Estadio Nacional, a las 17.30 horas, su penúltimo encuentro, donde tendrá como adversario al conjunto superior del Everton, que lo sigue a dos puntos de diferencia en el cómputo oficial.

Los vifamarinos serán dignos y grandes rivales del team de colonia. Su campaña ha estado llena de regularidad, apareciendo en el momento como uno de los teams más capaces del torneo pronto a finalizar. En este compromiso, pese a lo incómoda de la fecha y hora del partido, será acompañado por miles de parciales, que se aprontan para hacer el viaje en cualquier medio. Ya se ha organizado una caravana de micros y seguramente

conseguirá un tren especial, aparte de taxis aéreos con capacidad para 20 personas cada uno.

Unión Española sabe de la responsabilidad de este compromiso y anunció a los jugadores una prima suculenta en el caso del triunfo, que le significará la obtención del título de campeón de 1950.

La natación chilena puede contar desde hoy con dos nuevos e importantes records

Interesante torneo en la piscina Los Leones

La caída de dos nuevos records puede producirse esta tarde, en el torneo organizado por la Asociación Universitaria de Natación en la piscina de Avenida Los Leones. Uno de ellos puede ser el de los 200 metros libres en que Guillermo Villalobos, que pasa por un buen periodo, debe hacer frente con buen éxito al tiempo que detenta Eduardo Pantofla con 2 minutos 21 segundos, desde hace más de 12 años. Otra de las pruebas en que puede caer el record es el de la posta de los 4 por 100 metros, en que actuará un team formado por Villalobos, Pinochet, Avilés y Morales. Además, con fiere especial interés al programa el ballet dirigido por Blanca Fregdes.

Presentación ballet acuático, por Blanca Fregdes.

EL JURADO
Arbitro general: Hernán Muñoz S., presidente de la Federación Chilena de Natación; Arbitro general ayudante: Isaac Froimovich, presidente Asoc. Natación Universitaria; secretario general: Hernán Lafay Despoti, secretario Asociación Universitaria; comisario general: Eduardo Monardes V., tesorero Federación de Natación; juez de partida: Alberto González; Jueces cronometradores: Emilio Calderón, vicepresidente de la Federación; Jorge Herrmann, secretario de la Federación; Viniolo Frigerio, director de la Federación; Hernán Telles, Luis Escobar, Rodolfo González, Raúl Ahumada, Augusto Herrera y Manuel Durán.

El programa completo es el siguiente:
200 metros libres, hombres, todo competidor.
100 metros libres, hombres 2.a y 3.a categoría.
200 metros pecho, hombres, todo competidor.
100 metros espalda, hombres, todo competidor.
100 metros libres, hombres, juveniles.
50 metros libres, hombres, juveniles.
50 metros espalda, hombres, juveniles.
50 metros libres, infantiles.
50 metros pecho, infantiles.
50 metros espalda, infantiles.
Posta 4x100 metros, hombres, todo competidor.
100 metros pecho, damas, toda competidora.
100 metros espalda, damas, toda competidora.
50 metros libres, damas, juveniles e infantiles.
50 metros espalda, damas, juveniles e infantiles.
Posta 4x50 metros, damas, toda competidora.

HOY Y MAÑANA HAY ENCUENTROS ENTRE EQUIPOS CADETES

La Sección Cadetes ha fijado para hoy y mañana los siguientes encuentros oficiales:
HOY.— Iberia con Colo Colo, Estadio Nacional, a las 20.15 horas, división especial. Turno, U. de Chile.

Santiago Morning con Green Cross, cancha Santiago, a las 10.30 horas, división especial. Turno, Audax Italiano.

ACUERDOS
El martes 2 se efectuará la sesión de Consejo, para tratar la siguiente tabla:

MAÑANA.— Universidad Católica con Audax Italiano, Estadio U. Católica, 16.15 horas, división especial. Turno, Ferrobadminton.

Magallanes con Universidad de Chile, Estadio Ferroviario, a las 11 horas, división especial. Turno, Unión Española.

jugadores se dará comienzo el 1.º de marzo.

Todos los jugadores deberán presentar el carnet de identidad para poder clasificarse e inscribirse.

CITA C. DE FUSILEROS DEFENSORES DE CHILE

Mañana a las 9.30 horas, en el Estadio Militar, se efectuará la asamblea general del Club de Fusileros Defensores de Chile.

CUARTA ZONA ES EL PUNTERO

Cuarta Zona ha pasado a encabezar la tabla de posiciones del campeonato oficial de la División de Ascenso del fútbol amateur, con 24 puntos a favor. En el momento, lo sigue el Banfield de Yungay, que ya terminó su campaña, y en el tercer puesto está el Flecha, a quien le restan dos encuentros.

La posición actual es la siguiente:

CLUBES	PJ.	PG.	PE.	PP.	Ptos.	Clasif.
Cuarta Zona	15	12	0	3	24	1.º
Banfield de Yungay	16	10	3	3	23	2.º
Deportivo Flecha	14	10	1	3	21	3.º
Small Star	15	7	7	1	21	3.º
Universidad Técnica	15	7	6	2	20	5.º
Deportivo Copal	15	7	3	5	17	6.º
Deportivo Famae	16	5	5	6	15	7.º
Comercio Atlético	16	6	3	7	15	7.º
Alianza Viguera	14	4	6	4	14	9.º
Eug. Matte-Beneficencia	16	4	6	6	14	9.º
Unión Condell	15	6	1	8	13	11.º
Fortín Mapocho	14	4	4	6	12	12.º
Israelita Maccebf	16	3	6	7	12	12.º
Metropolitano	14	4	3	7	11	14.º
Walter Müller	16	6	1	10	11	14.º
Carloca	16	3	2	11	8	16.º
Gimnástico Prat	13	3	1	9	7	17.º

acto en el cual se procederá a la institución, para la temporal designar a las autoridades de la de 1951.

LOTEO EN RANCAGUA

Hemos sido autorizados por Koke y Cia. Ltda. para lotear y vender en sitios, una parte de su propiedad en Rancagua. En el proyecto se consultan sitios con urbanización completa y con superficies desde 350 mts.2, cuyo precio de venta será entre \$ 150.- y \$ 250.- mt.2, con grandes facilidades de pago

Siendo limitado el número de sitios que se pondrán a la venta, comunicamos que, en nuestra Sección Propiedades, se abrirá un REGISTRO DE INTERESADOS.

Las inscripciones se atenderán en nuestras oficinas en Santiago y Rancagua a partir del Jueves 21 del actual.

Las personas que se inscriban, tendrán derecho a elegir sitios en el orden de preferencia que determine su número de inscripción.

Planos, antecedentes e informaciones de esta oferta en el

BANCO DE CHILE
DEPARTAMENTO DE COMISIONES DE CONFIANZA
Santiago y Rancagua

PUBLICIDAD CONDOR

PUROS Importados

ROMEO Y JULIETA PARTAGAS UPMAN FLOE DE CANO RICO HABANA
Hay cajas de 5, 10 y 25 puros, y cajas de lujo, para REGALOS.
OFERTA ESPECIAL:
25 Panetelas Quintero \$ 600.-

PUROS NACIONALES
La Guafira (elaborado con tabaco importado)

25 Petit Corona \$ 250.-
25 Panetelas \$ 300.-
25 Franciscano \$ 375.-

CASA FIONA
UNION CENTRAL 1063 (Costado Teatro)

DINERO DEL CULTO OBLIGACION SOCIAL PARA LA IGLESIA

Todos los católicos deben darle la importancia social que tiene para la Iglesia el pago anual del Dinero del Culto. El florecimiento del culto, y de las obras sociales, de educación, de beneficencia y de caridad depende del cumplimiento de esta obligación de conciencia.

Vaya cuanto antes a su parroquia y pida al párroco la libreta del Dinero del Culto con las estampillas correspondientes al pago efectuado. El párroco le resolverá todas las dudas al respecto y le dará los datos e informaciones que solicite. La cuota mínima es de diez pesos al año.

Acuda cuanto antes a cumplir este deber de conciencia: Diciembre es el último mes hábil para el pago del Dinero del Culto correspondiente al presente año.

EL DIRECTOR DEL DINERO DEL CULTO

Para las festividades de AÑO NUEVO

Sidra DOÑA FRANCISQUITA

llegará a todos los hogares portadora de alegría y felicidades!...

Solicítela a su expendedor más cercano.



LLEGAN A CUMBICA, SAO PAULO.— Alfonso Cornejo, Gustavo Rojas, Luis Celedón y Santiago Novas, los cuatro atletas chilenos que intervendrán en la prueba de San Silvestre que se efectúa la noche de Año Nuevo en Sao Paulo, acompañados de Andrade Márquez, Luis Kinenn, Guillermo Salinas y Federico Martínez (Enviado Especial de LA NACION), a su llegada al aeródromo de Cumbica. Nuestros representantes están físicamente muy bien y con un optimismo que no disimulan.

El buen fútbol va a provincias

Como en años anteriores, en la temporada de receso del fútbol profesional, los equipos harán sus acostumbradas giras a provincias, propiciadas por la Federación, en su bien intencionada campaña de divulgación del popular deporte. Hasta ahora se han fijado las siguientes giras:

- AUDAX ITALIANO — (Norte Grande). — Arica, Iquique, Pedro de Valdivia, Tocopilla, Antofagasta, María Elena, Oficina Victoria y Chuquibambilla.
- UNIVERSIDAD DE OHILE. — Copiapó, Coquimbo, La Serena, Potosí, Ovalle, Andacollo y posiblemente Salamanca.
- MAGALLANES — Rancagua, San Fernando, Curicó, Talca, Chillán y San Javier.
- GREEN CROSS. — Concepción, Talcahuano, Naval, Tomé, Schwager, Lota y Penco.
- BERIA. — Curicó, Traiguén, Carahue, Pitrufquén, Lautaro, Nueva Imperial, Angol y Temuco.
- FERROADMINTON. — Valdivia, Osorno, Puerto Montt, Aysén, Magallanes y Puerto Natales.

PARTIDO A BENEFICIO JUEGA EL LAVALLUAR

Hoy a las 18 horas, en el Estadio Recoleta se jugará el match entre los cuadros superiores del Deportivo Lavalluar y Sporting Nacional, a beneficio de la familia Anabald, damnificada en el grave accidente del camino a Colina.

El Lavalluar cita para hoy a las 17 horas a los jugadores: Tognarelli, Lamilla, Quintero, Moraga, Fuentes, Carlos Rodríguez, Mourguéz, Borroni, Tapia, Salazar, Véliz, Edo. López, V. Galvez, Quiroz, José Núñez, José Carl, Jorge Solís, R. López, Clavero, y Figueroa.

300 mil personas seguirán la carrera San Silvestre Para esta noche, Colo Colo sabe que Iberia no es un rival fácil

LA NACION está junto a los cuatro chilenos en S. Paulo

SAO PAULO, 28. — (Especial para LA NACION). — Esta noche, a las 10, se realizará su primer entrenamiento en el recorrido que compendiará en 1951 la "Carrera de San Silvestre", el pequeño equipo que defenderá al atletismo chileno.

Una escuadra de tres policías abrió paso al grupo con sus sirenas, mientras en el coche de ese gran amigo de Chile que es el doctor Carlos Páez, LA NACION siguió este trabajo inicial de Rojas, Celedón, Novas y el pequeño Cornejo.

El recorrido de este año se ha variado fundamentalmente, comprendiendo dos tramos de subidas sobre pavimento de adoquín, y sus correspondientes bajadas que habrán de significar muchos esfuerzos aun para los elementos más experimentados. Fuera de ellos se correrá también en largos pasajes por avenidas como la muy importante de Sao Jao, centro comercial de Sao Paulo, que permitirá alternativas de mayor interés, y en la que los más veloces podrán recuperar posiciones.

A pesar de ser esta noche la de un día festivo, mucha gente se estacionó en las calles al anuncio de los vehículos policiales, como un anticipo del espectáculo que vivirá Sao Paulo la noche del Año Nuevo, y que constituye una fiesta del atletismo del más alto colorido y que presencian 300.000 personas.

Los atletas chilenos corrieron hoy sin esforzarse, y con el objeto de irse habituando al trayecto y conociendo en sus menores detalles, se vieron en general bien, llegando al Hotel sin demostraciones de fatigas prematuras, siendo Gustavo Rojas quien supuró el tren, dentro de este trote de entrenamiento.

E. Salinas, presidente de la delegación fue corrigiendo braco y frenando energía que tendían a dar más velocidad cuando era necesario. Esto se comprende cuando todos estaban deseosos de estirar las piernas después de varios días casi de descanso.

Al final y ya en las camas de sus piezas, conversamos con cada uno, pidiéndoles que el "diario de los deportistas" fuese el portavoz de sus saludos para sus familias, y también de sus anhelos de cumplir una actuación lo más eficiente que sea posible ante los formidables contendores con quienes bregarán.

"El recorrido es más serio que en 1949, pero creo que con su experiencia, y tendrá que influir en cualquier pronóstico. Y lo vi el año pasado como la fallaba la resistencia y también la rapidez

MUY CAMPEON SERA EL RACING, PERO SU DEFICIT ES DE DOS MILLONES DE PESOS CHILENOS

Dos hechos de trascendencia se registraron durante este año en Racing Club de Buenos Aires: la obtención del campeonato de primera división profesional y la habilitación del estadio "Presidente Perón". Para la conquista del campeonato contó con el concurso del mismo plantel que logró el torneo del año anterior, reforzado con la inclusión de Mario Boyé, y el nuevo estadio, que hasta ahora insumió 7.949.171,83 pesos, y que constituye un orgullo para la institución y para el país, fue construido mediante el apoyo de las autoridades nacionales y provinciales. Los presupuestos acordados suman 16.700.000 pesos, de los cuales ya se han percibido 10.696.835,68 pesos.

El documento, con ser escueto, consigna la satisfacción proporcionada al club por los títulos alcanzados en otras actividades deportivas y el movimiento social en la parte cultural y artística. Fesé a la dedicación de los dirigentes y los esfuerzos realizados para satisfacer los gastos con recursos propios, el ejercicio arrojó un déficit de 426.285,79 pesos, habiéndose transferido al siguiente ejercicio 1.388.274,52 por estos conceptos: 176.449,52 por transferencias diferidas, y 623.225 pesos por primas diferidas. Sin duda, las crecientes erogaciones del fútbol profesional; el convenio, con efecto retroactivo al 1.º de enero, de los empleados y obreros, y el mayor costo de los artículos, obstruyeron a fuertes erogaciones, sumándose a ello el hecho de que el estadio sólo fue habilitado en septiembre, lo que restó importantes ingresos. El rubro fútbol provocó egresos por 1.882.005,72 pesos, de ellos 950 mil 280 por sueldos y bonificaciones.

El Racing Club declaró desistiendo futbolistas transferibles al winger Juan Carlos Salviñi, a los halves Mario Fuchs y Miguel Puerta, y al zaguero Ramón V. Viccini, de la reserva, y a L. López, M. Muñoz y P. Manz, de tercera división.

a más de uno que era punto menor que fue. En esta ocasión, hay mayores razones para pensar que ocurrirá algo parecido. Por nuestra parte hay la total voluntad de agotar todos los esfuerzos. Todo está como se presente el desarrollo de la prueba, ya que personalmente yo sabré qué hacer desde la partida, y así instruí a mis compañeros. Mucha parte del rendimiento está en esos 2.000 metros iniciales en que hay que zafarse de los dos millones de competidores".

LOS ITALIANOS Cuando dábamos las "buenas noches" llegaron al dormitorio de los chilenos los atletas de Italia que intervendrán en San Silvestre: Giacomo Pepicelli y Giovanni Nocco, de Roma, el primero, y campeón de Génova el segundo, a quienes acompañaba Gilberto Sánchez, el "veterano" uruguayo que tuvo el gesto de facilitar a Celedón el equipo necesario para que pudiese entrenar esta noche.

LOS FINLANDESES Hace cuatro días que arribaron a Sao Paulo, como los competidores más serios para adjudicarse "La corrida de San Silvestre" de 1950, los finlandeses Kospela y Blomster. Se han estado entrenando dos veces al día, una de ellas en pista impresionando muy bien. Para muchos son los ganadores sin apelación, aunque no para nuestro colega Páez, que cree en que el americano Curtiss Stone repetirá su magnífico desempeño de 1949 en que fue vencido por estrecho margen por Viljo Heino que en esta ocasión estará ausente.

OPINION DE PAOLI "Diga a LA NACION, mi diario favorito cuando he estado en Chile, que estimo que San Silvestre de 1950 será particularmente brillante por la intervención de las principales figuras de 8 países, entre ellos de dos finlandeses de gran categoría.

Como ganador creo en Curtiss Stone, si se presenta en las mismas condiciones de 1949, sin desconocer las posibilidades de otros atletas extranjeros.

Quiero agradecerle que siempre será grato para Brasil recibir las visitas europeas y sudamericanas que aceptan la invitación de "La Gaceta Esportiva", y especialmente las de Chile, nación de cuyos deportistas guardo recuerdos inolvidables".

"HABRÁ TODO LO POSIBLE" Preocupándose casi paternalmente de todos los detalles ha estado el presidente de la delegación, cuya disciplina no admite reparos. Ayer en Buenos Aires a 38.º de temperatura fueron todos al Parque Palermo huyendo de la canícula, y a las 5 de la mañana despartando a sus muchachos para proseguir el viaje.

Le abordamos para pedirle algunas últimas palabras para LA NACION. "Hoy me siento muy optimista. Confío en que todos se superarán y que el nombre de Chile será otra vez coreado como en 1949. En la semana, Novas bajará algo de peso; Cornejo se restablecerá totalmente de la pequeña lesión a la rodilla; Rojas aumentará su reconocida velocidad, y por fin Celedón mantendrá el buen estado con que salió de Chile. En resumen se llegará al mejor estado, para lo que ha sido muy beneficioso este anticipo en llegar a Sao Paulo".

Así nos habló la voz más autorizada de la representación chilena que participará en "La Corrida de San Silvestre" de 1950. FRITZ

LAS BASQUETBOLISTAS IRAN A SAN ANTONIO

Insustituido interés ha provocado en el puerto de San Antonio, la reunión basquetbolística de mañana, cuyo encuentro principal estará a cargo de los seleccionados de San Antonio y Nacional. Este último se encuentra adiestrándose a fin de realizar la gira que tiene proyectada a Colombia, Venezuela, Ecuador y Perú.

El público de San Antonio se prepara para ver actuar a Marta Ortiz, que fué considerada la mejor jugadora de Sudamérica; el último torneo continental; a Ruth Orellana y Alicia Hernández, O'Brien en Gamazon, Amanda Peralta, Lucrécia Terrán, Ema Erbetta y Lucy Silva. La delegación de la Federación Femenina, irá presidida por las señoritas Annelia Reyes y Gerry Gleiser. Como entrenadora va la señorita Antonia Karzulovic.



NO PODRA CONFIARSE — Misael Escutti, el excelente guarda-vallas del Colo Colo no podrá confiarse ni por un momento en el partido de esta noche. Iberia se ha puesto tanto o más pelagroso que cualquiera de los últimos adversarios que han poseído las aspiraciones del cuadro popular.

Medicinas SOBRE DEPORTES

LIGA ELECTRICA DE DEPORTES — Esta institución ha elaborado un programa futbolístico para mañana en el Estadio Lo Sáez, con motivo de clausurar las festividades del año. El programa consta de los siguientes partidos: 9 horas, Santiago Juniors con Unión Cuba; segundos: 10 horas, Cañas Flores con Libertad de Chile; se primeros: 11 horas, Unión Cuba con Santiago Juniors; primeros: 12 horas, Libertad de Chile con Cañas Flores, primeros; 14 horas, Unión Canadiense con Capri, segundos; 15 horas, Capri con Unión Canadiense, primeros; 17 horas, Barraca con Ricardo Cumming, cuadros superiores; y 18 horas, Vizcaya con Isabelino Gradin, primeros elencos. Se completará el programa con encuentros de básquetbol femenino.

CIRCULO ATLETICO ROLAL

Tendrá hoy un baile en el salón de la Sociedad Fiebre de Alcorca, en calle Andes 3913, comuna Quinta Normal. Mañana se efectuará un programa atlético en la pista de la Quinta Normal, empezando a las 9 horas. El programa consta de las siguientes pruebas: 200, 300, 3.000 y 10.000 metros; salto alto y triple, garrocha; lanzamiento del dardo y martillo y posta de 4x100 y 4x400 varones. Para damas: 200 metros, salto largo y lanzamiento del disco dardo y posta de 4x100.

FIESTA DEL UNION SAN PABLO

Ha organizado un baile familiar para hoy, a las 22 horas en Baquedano 781.

BOX DEL FERMIN VIVA CETA

En el ring del México se efectuará un festival boxerial con el siguiente programa: Gabriel Zúñiga con Juan Herrera; Lautaro Muñoz con Juan Lizama; Raúl Garrillo con Jorge Pino; Carlos Core con Hernán Beltrán; Carlos Garrido con Luis Alarcón; Enrique Lecourt con José Viga; Manuel Garza con Italo Muñoz y Carlos Bahamondes con Luis Soto. Los vencedores de esta reunión, actuarán en la semifinal que se efectuará el 6 de enero.

TRIUNFOS DEL JUVENTUD SAN PEDRO

En sus últimos

LIQUIDACION TOTAL POR CAMBIO DE GIRO

— HASTA FINES DE DICIEMBRE —		
	ANTES	AHORA
CAMISAS de popelina	\$ 265. —	\$ 230. —
" escocesas ..	298. —	235. —
" popelina seda	310. —	290. —
" popelina fina	298. —	280. —

DEPORTES-MALETERIA -REGALOS-

¡APROVECHE!

HOY SABADO ABIERTO TODO EL DIA



SAN DIEGO 1069

CRÉDITOS

LA MENDOCINA

CONFECCIONES FINAS — SAN DIEGO 255 — TELEFONO N.º 66665 (Bolsillo contra robo)

Tres equipos chilenos y uno argentino inician hoy Torneo Cuadrangular de Polo

Quilapán enfrenta a la Universidad Católica y San Jorge a Gorila, en el internacional

¿VIENE RACING?

Magallanes ha entrado en conversaciones con Santiago Morning para organizar una temporada internacional de fútbol, luego de aquella que gestionan Colo Colo y Wanderers para enero próximo. Aunque aún no se han hecho proposiciones a ningún team extranjero, es muy probable que esas dos instituciones logren traer para la segunda quincena de febrero, a un cuadro argentino, que bien podría ser Racing, el flamante campeón transandino. Se reanudarían con su visita las interrumpidas relaciones del balompié chileno y argentino, que han sufrido una tregua injustificada en su larga amistad.



BICICLETAS BH
BEISTEGUI HERMANOS-EIBAR

BICICLETA DE MEDIA CARRERA. Cuadro normal de 55 cms. de altura a racores, elaborado con tubos de acero especial, estrado en frío. Dos frenos a cable, moderados, con funda forrada de color. Guardabarros reforzados. Lintitas de acero laminado en frío. Bujes especiales de pista. Juego de dirección dentado, tipo "Extrongli", calidad extra. Cazoletas pedaler de cementación especial y rectificadas. Eje pedaler de acero cromo-níquel, cementado y rectificado. Piñón libre de 18 dientes y piñón fijo. Sillin de cuero, tipo carrera, de muy buena calidad. Bomba con su racor con sujeción soldada al cuadro. Cartera provista de llaves desmontables. Esmaltes metalizados en colores bonitos y elegantes.

FACILIDADES DE PAGO.
ARTURO FRIEDEMANN H.
MONEDA 1019

Una etapa más de la temporada internacional de polo que el Club San Cristóbal está desarrollando en sus canchas de Lo Castillo, se cumplirá esta tarde con motivo de iniciarse la competencia de handicap libre en disputa de la Copa San Cristóbal.

Este torneo, que se jugará por eliminación, en matches a seis chukkers de 7 minutos cada uno, contará con la participación de cuatro calificados conjuntos, como lo son el argentino "San Jorge", que nos visita y que en forma especial anima la temporada internacional, y los conjuntos locales Universidad Católica, Quilapán y Gorila, todos los cuales actuarán en la reunión de esta tarde y cuyos vencedores se clasificarán para disputar la final mañana en la tarde.

El programa a desarrollarse esta tarde en las canchas del Club de Polo y Equitación San Cristóbal, es el siguiente:

16.30 horas: Quilapán con Universidad Católica; umpire, señor Ernesto Lalor.
18 horas: Argentinos con Gorila; umpires, señores Julio Zegers y Francisco Astaburuga.
Mañana a las 18 horas se jugará la final entre los ganadores.



NUEVA COMPETENCIA DE POLO.— Otra competencia de polo se inicia esta tarde en la cancha del San Cristóbal, en la que intervendrán jugadores chilenos y argentinos. En el grabado aparece una escena de juego, donde intervienen Jorge Lyon, back de Quilapán, y E. Trarrazaval. Además de Quilapán, actúan U. Católica, Gorila y los argentinos del San Jorge.

QUILAPAN	Handicap
1.—Bernardo Moreno	3
2.—Fco. Astaburuga	5
3.—Pablo Moreno	6
Black, Jorge Lyon	5
Total	18

ARGENTINOS	Handicap
1.—Alfredo Lalor	5
2.—Fernández Sarría	6
3.—Eduardo Urtarri	3
Black, Ernesto Lalor	5
Total	20

U. CATOLICA	Handicap
1.—Jaime Zegers	3
2.—Alfonso Gnadwick	5
3.—Julio Zegers	5
Black, Juan Unzueta	3
Total	16

GORILA	Handicap
1.—Ernesto Lavín	3
2.—Max Lavín	3
3.—Hernán Correa	4
Black, Gustavo Larraín	4
Total	14

Habrà servicio especial de locomoción hasta las puertas del Club San Cristóbal, donde llegarán todos los micros del recorrido Vitacura.

Estos partidos pueden presenciárselos todas las personas que la entrada, cuyo valor es de 100 pesos, a tribunas.

CUATRO CHILENOS IRAN AL MUNDIAL DE PIMPON

Tal como lo informó LA NACION con bastante anterioridad, Chile se hará representar por cuatro jugadores en el próximo Campeonato Mundial de Pimpon, que se celebrará en Viena, Hungría, a partir del 11 de marzo próximo. Esos elementos se seleccionarán entre los que

tengan mejor actuación en el próximo Torneo Nacional, y serán acompañados por un dirigente, que tendrá, además, la misión de contratar craks de fama mundial para que realicen diversas presentaciones en nuestro país.

CRACKS PORTEÑOS AL SELECCIONADO DE BASQUETBOL

Sólo tres jugadores porteños formarán en el Seleccionado de Básquetbol que irá a los Juegos Panamericanos. Los restantes se han excusado, por no contar con los permisos necesarios, y Mariano Fernández con Manuel Ledesma, elementos de muchas condiciones, fueron simplemente eliminados sin mayores explicaciones.

Hoy a las 22 horas, en el local de Av. Recoleta No 703, se efectuará el baile organizado por el Club Deportivo Balmaceda Juniors, acto en el cual procederá a proclamar reina de la simpatía

de la institución a Inés I. Por su parte, los equipos juveni y división especial del club deberán presentarse mañana a las 9.45 horas, en cancha del Cementerio Católico, frente al Libertad, y el de tercera infantil, a las 10 horas, en el Estadio Nacional.

EL PRIMER GRAN ACONTECIMIENTO DEL AÑO 1951

LIQUIDACION DE VERANO de CASA GARCIA
ALAMEDA esq AVENIDA ESPAÑA. Reembolsos: Casilla 3224

ESPERE!

Economizará dinero

el día 2 comienza ESTE MAGNO ACONTECIMIENTO!

LIBROS PARA REGALO DE AÑO NUEVO

Libros para Premios. Libros de Cuentos para Niños, el más intenso y precioso surtido desde los precios más bajos.

Libros de amena e interesante lectura para señoras.

Libros de Arte y valiosos para regalos de Año Nuevo.

Libros Religiosos. Misales con los propios de Chile, para sacerdotes y para los fieles, de Lefebvre, Azárate y Misal chileno, cuero, con preciosos caracteres, a \$ 170.—

Libros de Derecho, Historia, Medicina, Agricultura, etc.

Grandioso y bellísimo surtido de tarjetas para saludos de Año Nuevo, a los precios más bajos de plaza.

Libros de Genealogía con artísticos Escudos de Armas en colores, el mejor y más estimado y perdurable regalo. Acaba de aparecer el 2.º volumen de Cuadra, Fantasías Chilenas, \$ 250.—

Los paquetes se entregan envueltos en preciosos papeles y atados con cintas de celodán, de color, sin costo.

LIBRERIA ZAMORANO Y CAPERAN
COMPANIA 1015 — TELEFONO 80726 - 80727 - 80728 — SANTIAGO —

Champagne VALDIVIESO

Para Pascua y Año Nuevo el obsequio de suprema elegancia.

y sin embargo está a su alcance!

CAJA DE LUJO en tipos Rosé, Brut, Extra-Dry. En todo establecimiento de categoría.

EN 2 DIAS MAS, TODAS LAS PUERTAS SE LE ABRIRAN

12 MILLONES

POLLA

1º de ENERO
ENTERO A SOLO \$ 1.000.-
VIGESIMO A SOLO \$ 50.-

EN COMBINACION CON 'EL CLASICO 'AÑO NUEVO' DEL HIP. CHILE

ULTIMAS PERFORMANCIAS EN EL HIPODROMO CHILE

Domingo 24 de diciembre de 1950 (PISTA LIVIANA) PRIMERA CARRERA. - 1.300 metros. Séptima serie. - Handicap. 1.0 GOLONDRINO 57, J. Guajardo...

CINCO CONSEJOS AL HABITUE DEL HIPODROMO CHILE

1.0-Coteles muy recomendables: los de RUNNING SHOES. 2.0-Un ganador con muchas posibilidades: AVENTURA...

1.0 SALINERO 50, L. A. Coiro. 2.0 Nerone 49, V. Ordóñez. 3.0 Canaída 49, V. Valenzuela...

Programa de mañana en el Club Hípico

Domingo 31 de diciembre de 1950 PRIMERA CARRERA. - 1.100 metros. - A las 2.35 P. M. 1.0 Contadura 53, F. Marchant...

LOS APRONTES DE AYER EN EL CLUB HIPICO

LA ESTRELLA con J. F. Marchant, pasó 1.400, en 1.35. FINITO con R. Clifuentes, pasó 600, en 38.25...

LINEA DE CARRERA EN EL CLUB HIPICO

Domingo 24 de diciembre de 1950 (PISTA N.º 1 LIVIANA) PRIMERA CARRERA. - 1.300 metros. - Condicional...

REPUESTOS BARATOS Bujías CHAMPION \$ 85 c/u. SILVINES \$ 245 c/u. Adaptadores SILVINES \$ 200.- c/u. ALAMEDA 2827 FONONO 91736 - CASILLA 372

GRANDIOSA LIQUIDACION DE AÑO NUEVO LAMPARAS MODELOS EXCLUSIVOS EN CRISTAL Y ESTILO. De 3 LUCES, DESDE \$ 690.- De 4 LUCES, DESDE \$ 820.- De 1 LUZ, DESDE \$ 190.- POR CADA COMPRA UN REGALO BANDERA N.º 615 CREDITOS

ALCATELINES Cómpelos directamente en la Fábrica y ahorrará dinero 20 AÑOS DE PRESTIGIO que el público inteligente ha sabido aprovechar BELLAVISTA 0503 - FONONO 67278

AZULEJOS INGLESSES MARCA "JOHNSON" BLANCOS \$ 9.- Ofrece para entrega inmediata CARLOS GODOY MONTALVA AGUSTINAS 1269 - PISO 2.º (CONTABILIDAD) - TELEFONO 82222

SINDICATO PROFESIONAL DE EMPLEADOS ADMINISTRATIVOS DE LA CAJA DE SEGURO OBLIGATORIO DE SANTIAGO El miércoles 27 del presente se realizó la elección para renovar la mesa directiva del Sindicato...

GUÍA DEL ESPECTADOR CINÉS ALCAZAR (80123) - Vernouth y noche: Mientras la lluvia cae. ALAMEDA (91254) - Rotativo de 12 horas: Luna de miel, Ojos de juventud...

BAQUEDANO (85559) - Matinée, vernouth y noche: Palabra de mulo y Entre dos amores. BLANCO ENCALADA (81787) - Rotativo de 14 horas: Coqueta, Los amotinados...

INDEPENDENCIA (89792) - Rotativo de 12 horas: La diosa del mal y Agregados. ITALIA (41883) - Rotativo Adios a la vida, Linderos perdidos y Coqueta.

REPUBLICA (80913) - Rotativo de 14 horas: Luna de miel, Ojos de juventud y Ojos de juventud. REX (31148) - Rotativo de 15 horas: Todo el mundo se hace, Que siga la boda y Desesperación.

Mundo extraño en selva amazónica



Dos mujeres se pelean a Chevalier en "El Rey"

En todas sus películas Maurice Chevalier aparece haciéndole el amor a varias mujeres. Es uno de los aspectos que han cautado a los argumentistas, de acuerdo a la personalidad traviesa y festiva del genial chansonnier.

TRES FUNCIONES HOY EN EL CIRCO DUMBAR

Tres funciones ofrece hoy al mundo infantil y familiar el tianguito del "Dumbar", que está actuando con éxito en la pista del teatro Caupolicán.

"Que el cielo la juzgue", dará el lunes Cine Real

La 20th Century Fox exhibirá al público una obra de apasionados amores. Es la producción "Que el cielo la juzgue", que será repuesta el lunes en el cine Real.

CIRCO DUMBAR TEATRO CAUPOLICAN HOY - Tres funciones - HOY Matinée infantil a las 2:40 - Especial familiar a las 6:20 - Noche a las 9:40. CAMBIO COMPLETO DE PROGRAMA Con nuevas atracciones internacionales y actuación de todo el elenco de estrellas.

"EL LADRON DE BAGDAD" VA AL TEATRO VICTORIA

Desde el próximo lunes el teatro Victoria exhibirá en sus funciones rotativas, la producción que distribuye en Chile Películas Argentinas (Chile) Ltda., titulada "El Ladrón de Bagdad", y que protagoniza Sabú.

"Mare Nostrum" nueva cinta de María Félix

El novelista español Vicente Blasco Ibáñez es el autor de la novela "Mare Nostrum", llevada a la pantalla con la actriz mexicana María Félix, y que el cine Rex estrenará próximamente.

Jane Russell actúa en film "El cara pálida"

Una de las artistas más conocidas en los Estados Unidos es Jane Russell. Sus atractivos físicos causaron sensación desde su primera película, "El proscrito".

"La hechizada" dará Cine Club de Señoras

En el Teatro Club de Señoras se exhibirá, desde el lunes, la cinta chilena dirigida por Alejo Alvarez y producida por Soprochne, de Viña del Mar, titulada "La hechizada", en la que actúan prestigiosos intérpretes chilenos.

EL MIERCOLES 3 DE ENERO ESTRENAN "MALHECHOR"

AUDIE MURPHY SE DESTACA EN ESTE FILM



Nunca un actor cinematográfico se inclinara en su carrera, había tenido tan rápida consagración como AUDIE MURPHY, el intérprete de "MALHECHOR" (BAD BOY) que "Allied Artists", por intermedio de la Distribuidora Fílmica Chilena, estrena el miércoles próximo, 3 de enero de 1951, en el Teatro Florida.

Honor de raza irá en el Continental

"Honor de raza" se estrenará próximamente en el Teatro Continental. En esta película, Macdonald Carey tiene oportunidad de demostrar todas las fases de su talento. Es un hombre de acción y un hombre enamorado.

METRO MAÑANA A LAS 11 A.M. Matinal PARA NIÑOS Y GRANDES CORTOS EDUCATIVOS DIBUJOS EN COLORES SERIALES DE ACCION NIÑOS... \$ 6. GRANDES \$ 8.

Teatro Opera FASSMAN EL HIPNOTIZADOR DE LAS MULTITUDES. EL ESPECTACULO QUE ASOMBRO A NUEVA YORK. ACTUARA POCOS DIAS EN SANTIAGO.

COMPANIA CHILENA DE ESPECTACULOS LOS MEJORES PROGRAMAS EN LAS MEJORES SALAS. EL MEJOR TEATRO DE AMERICA FONO: 3143-3144 - MONTEVIDEO: 3-630-945.

Realismo hay en "Lecho de rosas"

"Lecho de rosas" es la historia de una mujer que, para alcanzar los fines de lujo y opulencia que se propone, haciendo daño a su paso, hace uso de su belleza y crea interesantes conflictos romántico-dramático-sociales.

Escolares tendrán rebaja en espectáculo de Fassman

La dirección del Teatro Opera, con el objeto de que todos los estudiantes puedan conocer su espectáculo, ha decidido hacer una rebaja de un 60 por ciento en las entradas generales.

En "El gran calavera" se luce Fernando Soler

Fernando Soler logra un triunfo en la película "El gran calavera", producción del Pel. Mex., que servirá para iniciar su temporada de estrenos de 1951.

"PRONTUARIO", ES PROXIMO ESTRENO EN EL MUNICIPAL

El estreno de la pieza de Sidney Kingsley, autor norteamericano, "Prontuario", elegida para el debut de la Compañía del Teatro "Máscara", en el Municipal, el día 6 de enero, ha logrado crear en nuestro medio un ambiente de inusitada expectativa.

Emociona el argumento de la cinta "Decepción"

Dirigida y producida por Robert Rossen para Columbia Pictures, "Decepción" fue laureada con el Oscar de la Academia de Hollywood como la mejor película del año.

Columbia Pictures la ha seleccionado para iniciar su temporada de 1951, presentándola desde el próximo martes en el Teatro Central.

MAURICE CHEVALIER en EL REY Pronto BANDERA

Martes CENTRAL GANO EL OSCAR COMO LA "MEJOR PELICULA DEL AÑO" DECEPCION (ALL THE KING'S MEN)

LUNES BAQUEDANO 2PM - 5.45 y 9.30 P.M. SENSACIONAL PROGRAMA DOBLE! JOHN WAYNE - SUSAN HAYWARD en "ROMANCE DE LOS SIETE MARES"

Marihuana LA DROGA ASESINA Lunes SANTIAGO Pedro LOPEZ LAGAR Fanny NAVARRO

MUNDO EXTRAÑO LUNES SANTA LUCIA UNA TERRIBLE AVENTURA EN LA SELVA DEL AMAZONAS! SUS MISTERIOS... SUS EMOCIONES... SUS TERRORIFICAS AMENAZAS...

Voy a la Sastrería GRAN CHIC Que ofrece para PRIMAVERA gran oportunidad en CONFECCIONES Y MEDIDAS FINAS CON AMPLIAS FACILIDADES

HOY TE Y NOCHE Violín GITANO SALON DE TE Y BOITE HUERFANOS 757 FONO 30500

GRAN EXITO de Manolo ALVAREZ MERA La VOZ LIRICA de AMERICA

ULTIMOS 2 DIAS ALBA MERY VOZ y BELLEZA de la TELEVISION ANIMADOR Alejandro LIRA

Violín GITANO desea a su distinguido y amable público un mejor y próspero año nuevo y los invita a sus fiestas de gala en su acogedor e íntimo salón.

SANTOS DE HOY SANTIAGO, SABINO Y LIBORIO SANTOS DE MAÑANA SILVESTRE Y MELANIA

BOLETIN DEL TIEMPO MINISTERIO DE DEFENSA NACIONAL

(Redactado a las 20 horas del día 29 de diciembre de 1950) Buen tiempo se ha observado a través de todo el país...

APRECIACION GENERAL Seguirá bueno el tiempo en las zonas norte, central y sur. La perturbación de la zona central tiende a intensificarse...

PUNTA ARENAS.- Nuboso. TEMPERATURA MEDIA DE SANTIAGO (Día 29). - Máxima 10 grados C a las 16.15 horas...

TURNO DE BOTICAS

(SEMANA DEL 30 DE DICIEMBRE DE 1950 AL 6 DE ENERO DE 1951) FARMACIAS: UBICACION: Carmen Mena, Carmen Mena 418 Villegas...

Agencia de "LA NACION" ROBERTO CARRASCO O. MAULE N.o 1006

2.-ARBOLES, PLANTAS. SENOR FRUTICULTOR: No deje a la casualidad la polinización de sus frutales...

3.-ARMAS, CAZA, PESCA. ARMERIA "SAN DIEGO": Revólveres, Pistolas, Escopetas...

4.-ARTICULOS PARA CABALLEROS. LA AFRICANA: Corbata, Camisetas, Camisas...

5.-ARTICULOS PARA DAMAS. CAMISERIA "Osborn": Camisetas, Camisas, Vestidos...

6.-ARTICULOS PARA NIÑOS. MUEBLES PARA NIÑOS: Aborres, Dumbos, Marquetitas...

7.-ARTICULOS PARA EL HOGAR. DISFRACES: Loza, servilios, alfombras, cortinas...

SECTOR AVENIDA MATTA. \$ 280.000 - PLACER. Casa de un piso, concreto...

SECTOR AVENIDA MATTA. \$ 350.000 - SAN CAMILO. Antea de Franklin. Casa, comedor...

SECTOR AVENIDA MATTA. \$ 600.000 - ARTURO PRAT. Dos cuartos pasado Av. Matta...

SECTOR AVENIDA MATTA. \$ 650.000 - PEDRO LABOS. Casa de un piso, de ladrillo...

SECTOR AVENIDA MATTA. \$ 470.000 - BEATRIZ. Casa de un piso 119 metros cuadrados...



RAMONA



7.-ARTICULOS PARA EL HOGAR

CATRES METALICOS, someter. Colchones lana Colchones algodon. Frazadas. Colchas. Cubrecamas...

MUEBLES ALTA calidad. Enorme surtido. Muebles para niños. Amplios créditos. Muebleria "Confort"...

CATRES METALICOS, someter. Colchones lana Colchones algodon. Frazadas. Colchas. Cubrecamas...

MUEBLES ALTA calidad. Enorme surtido. Muebles para niños. Amplios créditos. Muebleria "Confort"...

CATRES METALICOS, someter. Colchones lana Colchones algodon. Frazadas. Colchas. Cubrecamas...

MUEBLES ALTA calidad. Enorme surtido. Muebles para niños. Amplios créditos. Muebleria "Confort"...

CATRES METALICOS, someter. Colchones lana Colchones algodon. Frazadas. Colchas. Cubrecamas...

MUEBLES ALTA calidad. Enorme surtido. Muebles para niños. Amplios créditos. Muebleria "Confort"...

CATRES METALICOS, someter. Colchones lana Colchones algodon. Frazadas. Colchas. Cubrecamas...

MUEBLES ALTA calidad. Enorme surtido. Muebles para niños. Amplios créditos. Muebleria "Confort"...

CATRES METALICOS, someter. Colchones lana Colchones algodon. Frazadas. Colchas. Cubrecamas...

MUEBLES ALTA calidad. Enorme surtido. Muebles para niños. Amplios créditos. Muebleria "Confort"...

CATRES METALICOS, someter. Colchones lana Colchones algodon. Frazadas. Colchas. Cubrecamas...

MUEBLES ALTA calidad. Enorme surtido. Muebles para niños. Amplios créditos. Muebleria "Confort"...



7.-ARTICULOS PARA EL HOGAR

MUEBLES ALTA calidad. Enorme surtido. Muebles para niños. Amplios créditos. Muebleria "Confort"...

CATRES METALICOS, someter. Colchones lana Colchones algodon. Frazadas. Colchas. Cubrecamas...

MUEBLES ALTA calidad. Enorme surtido. Muebles para niños. Amplios créditos. Muebleria "Confort"...

CATRES METALICOS, someter. Colchones lana Colchones algodon. Frazadas. Colchas. Cubrecamas...

MUEBLES ALTA calidad. Enorme surtido. Muebles para niños. Amplios créditos. Muebleria "Confort"...

CATRES METALICOS, someter. Colchones lana Colchones algodon. Frazadas. Colchas. Cubrecamas...

MUEBLES ALTA calidad. Enorme surtido. Muebles para niños. Amplios créditos. Muebleria "Confort"...

CATRES METALICOS, someter. Colchones lana Colchones algodon. Frazadas. Colchas. Cubrecamas...

MUEBLES ALTA calidad. Enorme surtido. Muebles para niños. Amplios créditos. Muebleria "Confort"...

CATRES METALICOS, someter. Colchones lana Colchones algodon. Frazadas. Colchas. Cubrecamas...

MUEBLES ALTA calidad. Enorme surtido. Muebles para niños. Amplios créditos. Muebleria "Confort"...

CATRES METALICOS, someter. Colchones lana Colchones algodon. Frazadas. Colchas. Cubrecamas...

MUEBLES ALTA calidad. Enorme surtido. Muebles para niños. Amplios créditos. Muebleria "Confort"...

CATRES METALICOS, someter. Colchones lana Colchones algodon. Frazadas. Colchas. Cubrecamas...

MUEBLES ALTA calidad. Enorme surtido. Muebles para niños. Amplios créditos. Muebleria "Confort"...

LIBRETA Caja Nacional Ahorros extraviada, N.o 42165, queda rubromada por haberse dado el aviso correspondiente. 1.0 E.

17.-DIVERSOS. CAFE DE hijos "La Brasileña" venta amacenes. 25.-J.1.5

18.-EDUCACION. APRENDIENDO a leer y escribir. Abierta la Escuela de Alfabetización...

19.-ELECTRICIDAD. INSTALACIONES y Reparaciones. Instalación de bombas eléctricas...

20.-FOTOGRAFIA. SUS FOTOS en color. Blanco y Negro. También trabajos en color...

21.-IMPRESION. FIEL A LOS PRINCIPIOS. Impresión profesional en color y blanco y negro...

22.-MATERIALES DE CONSTRUCCION. GRAN BOGADA. Materiales para construcción de edificios...

23.-MATERIALES DE CONSTRUCCION. PAPERINA Nacional. Papel para impresión y escritura...

24.-MATERIALES DE CONSTRUCCION. PLANCHAS de pino. Planchas de pino para construcción...

25.-MATERIALES DE CONSTRUCCION. PAPERINA Nacional. Papel para impresión y escritura...

26.-MATERIALES DE CONSTRUCCION. PLANCHAS de pino. Planchas de pino para construcción...

27.-MATERIALES DE CONSTRUCCION. PAPERINA Nacional. Papel para impresión y escritura...

28.-MATERIALES DE CONSTRUCCION. PLANCHAS de pino. Planchas de pino para construcción...

29.-MATERIALES DE CONSTRUCCION. PAPERINA Nacional. Papel para impresión y escritura...

30.-MATERIALES DE CONSTRUCCION. PLANCHAS de pino. Planchas de pino para construcción...

31.-MATERIALES DE CONSTRUCCION. PAPERINA Nacional. Papel para impresión y escritura...

32.-MATERIALES DE CONSTRUCCION. PLANCHAS de pino. Planchas de pino para construcción...

33.-MATERIALES DE CONSTRUCCION. PAPERINA Nacional. Papel para impresión y escritura...

34.-MATERIALES DE CONSTRUCCION. PLANCHAS de pino. Planchas de pino para construcción...

MAQUINARIAS... MODAS Y CONFECCIONES... MUEBLES Y MENAJES... MUEBLES Y MENAJES... NOTIFICACIONES Y CITACIONES... OCUPACIONES OFRECIDAS... PRESTAMOS, DINERO, INVERSIONES... RADIO REPARACIONES... SU RADIO... RADIO REPARACIONES... RADIO REPARACIONES...

MODAS Y CONFECCIONES. REGALOS prácticos: Blusas... MUEBLES Y MENAJES. MUEBLERIA "Victoria"... MUEBLES Y MENAJES. FABRICA de colchones y somieres... MUEBLES Y MENAJES. SENSACIONAL muebles... MUEBLES Y MENAJES. DORMITORIO moderno... MUEBLES Y MENAJES. DORMITORIO moderno... MUEBLES Y MENAJES. DORMITORIO moderno... MUEBLES Y MENAJES. DORMITORIO moderno...

DICK TRACY. DEBI DEJAR QUE ESA MALDITA CABEZA SE FUERA AL DIABLO... EN CUALQUIER MOMENTO SALAMI PUEDE RECOBRAR EL CONOCIMIENTO... Y AGIT EL TROFEO DE BORNEO SE CONVIRTIÓ EN UN OBJETO DE MALA SUERTE... NOTIFICACIONES Y CITACIONES. SINDICATO Profesional de Comerciantes... OCUPACIONES OFRECIDAS. VENDEDORAS para bolsas baño... OCUPACIONES OFRECIDAS. NECESITO empleada con conocimientos... OCUPACIONES OFRECIDAS. NECESITO señorita empleada... OCUPACIONES OFRECIDAS. NECESITO señora empleada... OCUPACIONES OFRECIDAS. NECESITO señora empleada...

ABOGADOS. ROBERTO SANJUEZA GANZAS... MEDICOS. DR. JULIO MEYERHOLZ... DENTISTAS. A. SERNERMAN... MATRONAS. GERALDINA CARRASCO... PRACTICANTES. LUIS ALDUNATE... PRACTICANTES. LUIS ALDUNATE... PRACTICANTES. LUIS ALDUNATE... PRACTICANTES. LUIS ALDUNATE... PRACTICANTES. LUIS ALDUNATE...

ABOGADOS. ROBERTO SANJUEZA GANZAS... MEDICOS. DR. JULIO MEYERHOLZ... DENTISTAS. A. SERNERMAN... MATRONAS. GERALDINA CARRASCO... PRACTICANTES. LUIS ALDUNATE... PRACTICANTES. LUIS ALDUNATE... PRACTICANTES. LUIS ALDUNATE... PRACTICANTES. LUIS ALDUNATE... PRACTICANTES. LUIS ALDUNATE...

ABOGADOS. ROBERTO SANJUEZA GANZAS... MEDICOS. DR. JULIO MEYERHOLZ... DENTISTAS. A. SERNERMAN... MATRONAS. GERALDINA CARRASCO... PRACTICANTES. LUIS ALDUNATE... PRACTICANTES. LUIS ALDUNATE... PRACTICANTES. LUIS ALDUNATE... PRACTICANTES. LUIS ALDUNATE... PRACTICANTES. LUIS ALDUNATE...

ABOGADOS. ROBERTO SANJUEZA GANZAS... MEDICOS. DR. JULIO MEYERHOLZ... DENTISTAS. A. SERNERMAN... MATRONAS. GERALDINA CARRASCO... PRACTICANTES. LUIS ALDUNATE... PRACTICANTES. LUIS ALDUNATE... PRACTICANTES. LUIS ALDUNATE... PRACTICANTES. LUIS ALDUNATE... PRACTICANTES. LUIS ALDUNATE...

ABOGADOS. ROBERTO SANJUEZA GANZAS... MEDICOS. DR. JULIO MEYERHOLZ... DENTISTAS. A. SERNERMAN... MATRONAS. GERALDINA CARRASCO... PRACTICANTES. LUIS ALDUNATE... PRACTICANTES. LUIS ALDUNATE... PRACTICANTES. LUIS ALDUNATE... PRACTICANTES. LUIS ALDUNATE... PRACTICANTES. LUIS ALDUNATE...

RESTAURANT "GERTRUD". AGUSTINAS 654 - ALTOS. FONO 31563. Ofrece: almuerzo abundante sano. \$ 36.- COMIDA A LA CARTA. Viandas a domicilio. Rebajas mensuales.

RESTAURANT "GERTRUD". AGUSTINAS 654 - ALTOS. FONO 31563. Ofrece: almuerzo abundante sano. \$ 36.- COMIDA A LA CARTA. Viandas a domicilio. Rebajas mensuales.

RESTAURANT "GERTRUD". AGUSTINAS 654 - ALTOS. FONO 31563. Ofrece: almuerzo abundante sano. \$ 36.- COMIDA A LA CARTA. Viandas a domicilio. Rebajas mensuales.

RESTAURANT "GERTRUD". AGUSTINAS 654 - ALTOS. FONO 31563. Ofrece: almuerzo abundante sano. \$ 36.- COMIDA A LA CARTA. Viandas a domicilio. Rebajas mensuales.

RESTAURANT "GERTRUD". AGUSTINAS 654 - ALTOS. FONO 31563. Ofrece: almuerzo abundante sano. \$ 36.- COMIDA A LA CARTA. Viandas a domicilio. Rebajas mensuales.

RESTAURANT "GERTRUD". AGUSTINAS 654 - ALTOS. FONO 31563. Ofrece: almuerzo abundante sano. \$ 36.- COMIDA A LA CARTA. Viandas a domicilio. Rebajas mensuales.

RESTAURANT "GERTRUD". AGUSTINAS 654 - ALTOS. FONO 31563. Ofrece: almuerzo abundante sano. \$ 36.- COMIDA A LA CARTA. Viandas a domicilio. Rebajas mensuales.

RESTAURANT "GERTRUD". AGUSTINAS 654 - ALTOS. FONO 31563. Ofrece: almuerzo abundante sano. \$ 36.- COMIDA A LA CARTA. Viandas a domicilio. Rebajas mensuales.

RESTAURANT "GERTRUD". AGUSTINAS 654 - ALTOS. FONO 31563. Ofrece: almuerzo abundante sano. \$ 36.- COMIDA A LA CARTA. Viandas a domicilio. Rebajas mensuales.

RESTAURANT "GERTRUD". AGUSTINAS 654 - ALTOS. FONO 31563. Ofrece: almuerzo abundante sano. \$ 36.- COMIDA A LA CARTA. Viandas a domicilio. Rebajas mensuales.

RESTAURANT "GERTRUD". AGUSTINAS 654 - ALTOS. FONO 31563. Ofrece: almuerzo abundante sano. \$ 36.- COMIDA A LA CARTA. Viandas a domicilio. Rebajas mensuales.

RESTAURANT "GERTRUD". AGUSTINAS 654 - ALTOS. FONO 31563. Ofrece: almuerzo abundante sano. \$ 36.- COMIDA A LA CARTA. Viandas a domicilio. Rebajas mensuales.

RESTAURANT "GERTRUD". AGUSTINAS 654 - ALTOS. FONO 31563. Ofrece: almuerzo abundante sano. \$ 36.- COMIDA A LA CARTA. Viandas a domicilio. Rebajas mensuales.

RESTAURANT "GERTRUD". AGUSTINAS 654 - ALTOS. FONO 31563. Ofrece: almuerzo abundante sano. \$ 36.- COMIDA A LA CARTA. Viandas a domicilio. Rebajas mensuales.

CHILE PAIS DE TURISMO





MULTI TIERRA

por GABRIELA MISTRAL



El gráfico indica las divisiones básicas del territorio chileno: minerales, el desierto; la zona industrial del centro, y la región forestal del sur, para llegar, finalmente, a la región de los hielos de Tierra del Fuego.

"En la partición del continente de los gigantes, en el geográfico pantagruelismo de la conquista, mucho fué dejado a la Capitanía General de Chile —570 mil kilómetros cuadrados que dejaron colgar como una superflua borla del rico Perú.

Precisamente porque el país era pequeño, se organizó a sí mismo antes que los de mayores dimensiones, y con una determinación surgida de un deseo nacido de la energía en días penosos, llevó adelante su propio desenvolvimiento en forma más intensa que los otros.

Si el continente nos ha dado un escalón en lugar de una silla, el mar nos ha ofrecido todas las oportunidades a lo largo de una costa de 2.600 millas de largo. Se encuentra cuando más a una jornada de seis horas, aún de ciudades o aldeas enclavadas en el corazón de la cordillera. Tenemos tales accesos hacia el mar que, aunque vivamos en montañosas barrancas, se puede decir que el aire de mar ha fortalecido los pulmones de todos nuestros niños. Mar del norte con el radiante calor y la soñolienta vida de los trópicos, mar blasquizado y azulado en la alegre playa de Constitución, mar livido y gris hacia el sur, padre de las grandes tempestades que emulan las hazañas de los marineros de la clásica edad.

Después del mar omnipotente, la montaña nos dá su tónico y nos imprime carácter, como dice un teólogo. No se puede pensar en ningún lugar de Chile sin que ellas se yergan como dramático telón de fondo de ciudades y comarcas. La tierra entera constituye uno de los lugares más favorecidos para la vida humana.

Doquiera se descubra un cielo despejado, pueden avizorarse las moles del Tupungato, del Tres Cruces o el Osorno, cimas señeras que dominan los valles con su presencia.

El gran Pedro de Valdivia quiso que la capital del país fuera dominada por esta geológica jerarquía para recordar al pueblo que no olvidara su roquera maternidad.

El desierto, que detuvo a los incas con sus pedregosas reverberaciones, se extiende a través de tres provincias tan grandes con relación al territorio de Chile, que habría sido una maldición si a poco andar no nos hubiera entregado sus riquezas. Habríamos tenido que afrontar la franca calamidad de un Sahara que nos comería la tercera parte de nuestro territorio.

Como panorama, el desierto de Atacama se presenta como tierra prohibida para los que sólo tienen ojos para los paisajes amenos. Visto en fracciones, el desierto chileno es plebeyo con sus agrestes e implacables roquedales y su des-

A raíz de la visita del Presidente González Videla a los Estados Unidos de Norte América, la revista "United Nations World" publicó una sección especial dedicada a Chile, con abundante referencia sobre nuestras principales actividades. Entre su material de lectura venía un artículo de Gabriela Mistral, el que insertamos en seguida en una traducción de nuestro redactor Guillermo Valenzuela.

nudez que nada temple, yerbajos incoloros que ni una primavera de siete meses es capaz de revestir. Las lágrimas se secan en los enjutos lagrimales y los hacen sangrar; el aire exento de toda traza de humedad parece hecho para los buitres.

Pero la pampa salitrera es hermosa en su vastedad. Se reviste de un aire de nobleza cuando a la hora de la siesta se sumerge en una sola reflexión en el punto de resplandor, y en la noche, bajo la luna llena, se sume de nuevo en una planicie gris blanca, interrumpida a trechos por montes fantásticos. Sólo en esas noches de la pampa la tierra se olvida de sí misma para saborear la alegría de un astrónomo —enemiga de la bruma—, un cielo de bruñido esmalte, sin la trivialidad de las nubes, que para el ojo cansado parece un horizonte artificial a fuerza de perfección, con constelaciones —netamente definidas.

Después del rudo desierto existe una zona de transición que semeja un campo de batalla entre lo árido y lo fértil, tal como ocurre en Marruecos y Palestina.

Esta región produce higos tan hermosos como los de Sicilia; uvas largamente acoradas, mejores que las de Grecia; una papaya menor que las acitosas de la zona tropical, fragantes y de acendrado sabor; y un aguardiente que se distingue por ser uno de los menos perjudiciales para el organismo humano. Veranos perfectos son esos que rinden una aristocracia de frutos dignos de una mesa de Oriente. Pomona, diosa de los frutos, más bien que Ceres, madre de los granos y de los pastos abundosos, ha viajado con oriental pie a través de este pequeño cuenco de tierra.

El vigoroso cuerpo del San Cristóbal está formado por el valle central que se extiende de norte a sur entre la cordillera andina y la semi cordillera de la costa. Forma el brazo agrario de una opulenta nación, registrada por mano fuerte.

Un placentero y apacible valle ondulado a trechos con colinas sembradas de trigo e interrumpido por dos o tres volcanes, tiende su vasta y verde prodigalidad —El Descabezado, el Chillán, el Llaimea y el Osorno. Sin geológica exageración, puede llamarse como

el valle del Ródano; "la bendición del planeta", un generoso obsesivo de las provincias, un leal ofrecimiento para agrarias empresas; así el hombre necesita quebrantar su espalda bajo la pesadumbre de una labor excesiva, ni acometer malignos proyectos.

Donde los verdequeantes viñedos son bruscosamente interrumpidos por el Bio Bio, comienza otra extraordinaria región de nuestro territorio. Este es el trópico frío, la maravilla de los geógrafos y naturalistas.

El verdadero trópico deslumbraba la vista con sus matizados donisíacos que extantan, faceran y terminan por agotar el sentido. Este trópico es tan vasto como el otro, pero disciplinado y casi austero. Un cielo estrecho oprime cuando, visto en julio, parece que nunca ha perdido su parda cubierta de nubes, y masas de matorrales parece que han asido las colinas por su pie y haberlas cargado sobre sus hombros. O si se navega cuando se alza la maligna bruma, se avizora una isla, no de rocas volcánicas, sino una enorme fuente silvestre sin un borde arenoso, con hiedras y cipreses que parecen sumergirse en el verdadero mar.

En esta región de sombrio vigor pueden encontrarse innumerables y nobles especies de pinos y de helechos.

Buscad el alerce en la Isla de Valdivia, que Lafont llamó "el primer árbol del mundo", y que bien podría ser así si se estableciera una jerarquía vegetal, desde el punto de vista de la economía y la belleza. El alerce posee la soberbia alzada de los capitanes de la vegetación. Después de vivir dos meses encasado en la humedad, permanece incorruptible cuando llega el verano y con él la criatura de insectos en su tronco, que no dejan en él señales ni perforaciones. Así se defiende a sí mismo como un héroe de Homero y leños de ser obstinado se entrega cardando y cediendo una lana muy fina.

Y por fin, como si todo esto no fuera suficiente, es generoso y prolífico, a semejanza de las maderas llamadas preciosas y del raro sándalo.

Algo así como una síntesis del planeta se cumple en la geografía de Chile. Se inicia en el desierto, que es como si comenzara con la esterilidad que no ama al hombre. Se humaniza en los valles. Crece ya, honra para los seres vivientes en la amplia y fértil agricultura; adquiere una grandiosa y selvática belleza en el fin del continente, como para terminar con dignidad, y finalmente, se disminuye, mitad vida y mitad muerte, en el mar, que balancea entre las benedicciones del agua y las benedicciones de hielos eternos...

5.894 kilómetros de red aérea cubren hoy los aviones de "LAN"

Una de las más antiguas compañías aerocomerciales de Sud América

Personal seleccionado

Datos estadísticos

Las principales ciudades en la red de sus servicios

La Línea Aérea Nacional representa en Chile la primera Compañía de aeronavegación comercial, al mismo tiempo que es una de las más antiguas de Sudamérica.

Fundada el 5 de marzo de 1919 se inició con un servicio a la zona norte y, progresivamente, fue extendiendo su red hasta completar, sumados los recorridos, los 5.894 kilómetros que hoy cubre.

En su largo trayecto longitudinal, desde Arica a Punta Arenas los aviones de la LAN son las principales zonas de las más diversas características geográficas: el norte sub tropical, la pampa desértica, el suave clima del valle central, la lluviosa zona sur y las heladas tierras magallánicas. En el límite con el Polo Sur.

AGENCIAS COMERCIALES

Para la atención del público, la Empresa mantiene agencias comerciales en la mayoría de



Aeropuerto de Los Cerrillos de Santiago. El primer campo aéreo del país, dista escasos 10 kilómetros del centro, por una magnífica carretera. Sus instalaciones permiten la operación normal de cualquiera de los aviones de transporte que hacen viaje a Sud América. Servicios de restaurant, peluquería, venta de periódicos e informaciones, aseguran la atención de los pasajeros en tránsito, y del público que espera la llegada de los aviones. Este aerodromo, además de ser el más próximo a la capital, presenta el más pintoresco espectáculo de la Cordillera de los Andes, que puede admirarse desde el hall de espera o a través de los amplios ventanales del restaurant. El aumento creciente de aviones ha dado lugar a las autoridades a efectuar algunas transformaciones destinadas a dar mayor amplitud a la parte de atención de pasajeros, especialmente de aduana, policía y sanidad. Dentro del edificio funcionan algunos servicios de LAN, relacionados directamente con el movimiento aéreo, como meteorología, control del vuelo, tripulaciones, estación aérea, despacho comercial, radio-comunicaciones, etc. Dentro del campo funciona el Club Aéreo, ocupando para sus aterrizajes una franja separada de la pista que usan los transportes comerciales.

Taltal, Chañaral, Copiapó, Valparaiso, Ovalle, Illapel, Valparaíso,

por el elevado factor de seguridad de sus operaciones de vuelo, que la han hecho acreedora

a varios premios de seguridad mundiales.

Un eficiente personal técnico y administrativo, distribuido a lo largo del país, y respaldado por una perfecta organización, hace posible mantener la preferente ubicación de este servicio, del que podemos sentirnos orgullosos.

El personal de pilotos recibe una esmerada instrucción, y es sometido periódicamente a controles y reentrenamientos en el Centro de Instrucción Técnica, que se mantiene para tal objeto.

CIFRAS HALAGADORAS

Algunos datos estadísticos correspondientes al primer semestre de 1950, dan una idea del movimiento de la Empresa. Desde el 1.º de enero al 30 de junio, sus aviones han recorrido 1.988.286 kilómetros, y transportado 19.806.789 pasajeros-kilómetro, 1.988 toneladas-kilómetro y 23.953 kilos de correspondencia. El aumento de los servicios y el incremento de la flota de aviones en los últimos meses, permiten augurar un notable aumento en el resto del año.

Cabe destacar que, del total de pasajeros que mueven las cuatro compañías aerocomerciales que operan en la ruta Santiago-Buenos Aires, la Línea Aérea Nacional ha transportado el 35 por ciento.

Tanto en la Agencia Internacional LAN de Santiago (Morandé esquina de Agustinas), como en la que mantiene en pleno centro de Buenos Aires (Córdoba 550, Galería del Pacífico),

el personal atiende en forma eficiente y cordial al numeroso público que solicita informaciones o la reserva de pasajes.

"UNA RUTA CHILENA PARA AMÉRICA", es el lema de que puede enorgullecerse esta progresista organización nacional, que a través de sus 21 años de existencia ha logrado consolidarse una sólida posición de prestigio no sólo en el país sino también en el extranjero.

MODERNO AVION AMBULANCIA

Una importante innovación y un positivo progreso en los servicios de la LAN, este año, ha sido la inauguración de un avión ambulancia Dove De Havilland, capaz de transportar hasta cuatro enfermos, médico enfermera y acompañante. Sus instalaciones han sido cuidadosamente estudiadas y aseguran el transporte de enfermos graves desde cualquier lugar en que se aterricen, en las mejores condiciones.

Entre los servicios prestados por este avión, se cuenta el traslado del Veterano del 79, D. Wenceslao Vargas, desde La Serena a Valparaíso; del Teniente de Carabineros, D. Guillermo Bustos, desde Osorno a la capital; del Teniente de la FACH, D. Rosamel Perera, de Antofagasta a Santiago y muchos otros que confiaron su restablecimiento a la velocidad de este avión, cuyo humanitario servicio enalteece a esta Empresa.

SEIS PREMIOS DE SEGURIDAD

EL CONSEJO INTERAMERICANO DE SEGURIDAD, de Nueva York, ha confirmado la inalterable confianza y el sólido prestigio de que goza la LAN, otorgándole seis veces — 1942, 1944, 1945, 1946, 1948 y 1949 — un diploma. El testimonio oficial de esta organización deja constancia de lo siguiente: "Por haber presentado una hoja de servicio sin registrar fatalidad alguna acaecida a tripulación o pasajero..."

TRIPULACIONES "MILLONARIAS"

La LAN cuenta con tripulantes que, en el cotidiano esfuerzo, han acumulado millones de kilómetros de vuelo.

Bi-millonarios son los comandantes Héctor Lopehandía Correa y Jorge Verdugo Correa Millonarios, los comandantes Carlos Wulf Droppelmann, Luis Carmona Lopehandía, Alberto Beytía Vivian, Alfonso Cuadra Merino, Julio Videla Silva, Cirilo Halley, Harris McDonald, Raúl Turner, Vicente Valjalo Correa, Vicente Montero Puenzalla y los radionavegantes señores Alfonso Caviquili Yerbey Claudio Guzmán Montañeda, y la señorita Auxiliar, Rosa Velasco Vial.

Un millón de kilómetros representa haber volado 25 veces la vuelta al globo terráqueo siguiendo su círculo máximo.

Servicio Regional de Punta Arenas

En la zona de Magallanes, LAN mantiene un servicio local que establece diario contacto a los principales lugares de la región, con Punta Arenas. El funcionamiento de este servicio ha reducido a minutos las largas jornadas que los separaban de la ciudad más austral del mundo.



Descargando un LAN con maquinarias

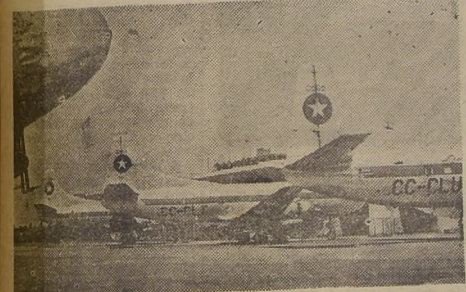

Tres de los Martin 2-0-2, frente al hangar de marquesina de la LAN

las ciudades del país (Arica, Iquique, Tocopilla, Antofagasta,

so, SANTIAGO, Cauquenes, María Elena, Pedro de Valdivia, Concepción, Victoria, Temuco, Valdivia, Osorno, Puyehue, Pilmalquén, Puerto Montt, Balmaceda, Chile Chico, Natales, Porvenir, Bahía Felipe, Spring Hill, Manantiales, Caleta Josefina y Punta Arenas) y en el extranjero, en Buenos Aires. En todas ellas LAN vende pasajes en sus propios servicios y de las Compañías Líneas Aéreas Españolas IBERIA, AIR FRANCE y Cruzeiro Do Sul, de las que es REPRESENTANTE GENERAL, y que en conjunto comprenden la más extensa red aérea mundial.

EFICIENCIA DEL PERSONAL

Empresa estatal de administración autónoma, la LAN se ha hecho notable en el continente

Servicio de Stgo. a Buenos Aires

En 1946 la LAN inició el servicio transcordillerano, al establecer su primer correo internacional SANTIAGO-BUENOS AIRES. Hoy, los modernos aviones Martin 2-0-2 realizan diariamente la doble travesía de los Andes, y prolongan dos veces por semana (lunes y jueves) hasta Montevideo este importante servicio.

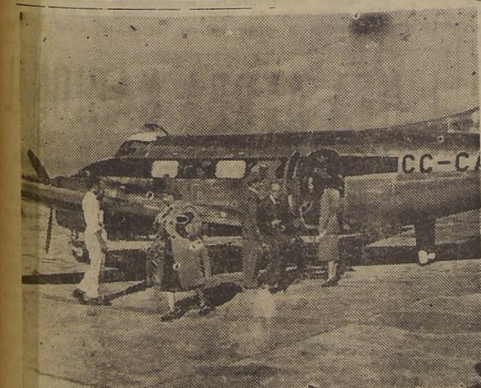

Pasajeros del Servicio de Expreso Aéreo entre Santiago y Valparaíso descienden de un Dove



IQUIQUE.— Hotel de Turismo "Prat"

en el cultivo de productos de apreciado valor; en la costa se levantan balnearios de aguas templadas, y en la región cordillerana ofrecen su milagroso poder curativo algunas pintorescas fuentes termales. Aparte de lo anterior, una buena parte de esta región tiene el atractivo de las antiguas ciudades y villorios del desierto, que guardan ruinas de la era pre-colombina y vetustas construcciones del período colonial.

CIUDADES PRINCIPALES

La ya mencionada ciudad de Arica (cuyo nombre, de origen aimará, significa "Puerta Nueva"), tiene una historia antiquísima, que se remonta al año 1250. Los españoles llegaron a establecerse en ella en 1536, y posteriormente, en 1570, el Rey Felipe II le confirió el título de ciudad. Aparte de la importancia que ostenta Arica en la historia pa-

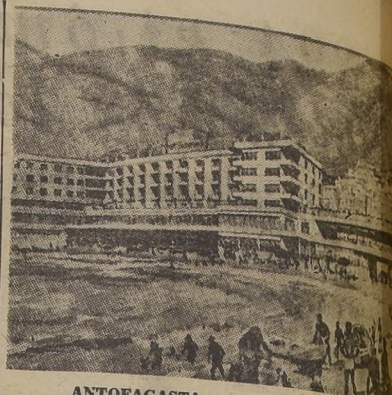

ANTOFAGASTA.— Gran Hotel de Turismo

El Norte Grande ostenta señalada importancia industrial y turística

Chile está erizado de obstáculos terrestres, que durante mucho tiempo dificultaron sus medios de comunicación. La cordillera de los Andes, cadena montañosa poblada de volcanes, lo separa de Bolivia y Argentina, y un desierto enorme pone una distancia ardiente y desolada al llegar al límite con el Perú. Sin embargo, a manera de compensación, la naturaleza lo dotó de una amplia fachada marítima de 4.200 kilómetros en línea recta, cifra que se eleva a 10.000 kilómetros, tomando en consideración los contornos de las innumerables islas que surgen en la región austral.

Como portada de esta ruta trazada en el océano, se yergue en el comienzo el puerto de Arica, aunque, si bien es cierto, no constituye precisamente este punto el límite con el Perú, ya que él está fijado desde 1929 por

RITOS PAGANOS EN VALLE DE MATILLA

A 136 kilómetros de Iquique, en dirección a la cordillera de los Andes, existe la quebrada de Matilla, lugar en que está asentado el pueblito del mismo nombre. Tiene más o menos, 600 habitantes. Sus casas son de caña y barro. Tiene calles disparrajadas y angostas, que forman verdaderos callejones. En cada casa se divisa un huerto. En el centro del poblado hay una iglesia, construida en tiempos de la Colonia. Esta iglesia se abre una vez al año, para San Antonio, patrono del pueblo.

A las fiestas acuden gentes de todas partes. Comparsas vestidas con trajes multicolores, algunos con máscaras. Las comparsas vestidas de pieles rojas, de diablos y de gitanos, danzan día y noche, matizando los balles con abundantes libaciones. El jefe de cada comparsa se llama alférez y sus órdenes son cumplidas sin ser discutidas.

Es una típica ceremonia pagana en pleno siglo XX. El resto del año, los matillanos se dedican a cultivar sus 45 hectáreas de tierras regadas. Sus huertos producen uva, naranjas, limones, higos, membrillos, mangos, guayabas, granadas y especialmente pasto, alfalfa, de la cual se hacen siete cortes al año.



El famoso Morro de Arica, cerca del cual se levanta el Hotel Pacifico

la Línea de Concordia, que dista diez kilómetros al norte del ferrocarril de Arica a La Paz.

Es allí donde tiene su punto de partida la región denominada Norte Grande, que comprende las provincias de Tarapacá y Antofagasta, y cuya importancia se debe principalmente al hecho de haber sido un magnífico emporio de riquezas para el país, debido a la existencia de inagotables yacimientos salitrosos y cupríferos, amén de otros ricos veneros de la industria extractiva.

La historia del Norte Grande es opulenta en episodios, que han contribuido a la formación de una raza fuerte y homogénea. La hosquedad de la naturaleza fué un poderoso aliciente para señalar a sus pobladores una vida de intenso trabajo, que con el correr de los años ha fructificado en magníficas empresas de creación humana.

A pesar de la inclemente aridez de la mayor parte del Norte Grande, hay en él no pocos factores que determinan un gran poder de atracción para los viajeros que se adentran en sus dominios. En Arica se presenta el incentivo de los valles tropicales, cuyas tierras son pródigas en paisajes seductores, y

tría, por haber sido el escenario de una acción brillante de la Guerra del Pacífico, la tiene también por el hecho de ser un centro de activa comunicación internacional.

En las cercanías de la ciudad se encuentran los valles de Azapa y Lituca, cuyas tierras entregan abundante y exquisita producción frutícola.

Iquique, la capital de Tarapacá, tiene también una noble tradición cívica, y es un puerto eminentemente salitrero. Como lugares de atracción cuenta con varias hermosas y extensas playas, entre ellas la de Cavancho, que atrae a un gran número de turistas. A 127 kilómetros por buen camino se hallan las famosas Termas de Mamiña, y un poco más distante el Valle de Pica, donde se cultivan grandes extensiones de viñedos y frutales. En el trayecto a las Termas se pasa cerca de varias oficinas salitreras de importancia, y más hacia la cordillera se atraviesa la Pampa del Tamarugal.

ANTOFAGASTA

El primer centro poblado de esta provincia es Tocopilla, por donde se embarca la mayor parte del salitre que se produce en la actualidad. Para los aficio-

ados a la pesca de "alta mar", este puerto constituye un excelente sitio de atracción, ya que en él abundan la albacora y otras especies muy apreciadas.

A poco más de 190 kilómetros del anterior, se encuentra el puerto y ciudad de Antofagasta, que es la capital de la provincia y que recibe también la

denominación de "Capital Salitre". Su existencia data más o menos 80 años, a raíz de haberse descubierto un yacimiento mineral de Caracoles. La extensión de esta metrópoli en el presente moderno, y entre sus edificios principales figura el muelle de los minerales de cobre de Chiquicamata. Desde parten dos vías ferroviarias internacionales: la de La Paz, en Bolivia, y a Salta, en la República Argentina.

Además de un clima agradable y uniforme, existen como atractivos para el viajero algunos sitios cercanos que son dignos de ser conocidos, por la belleza de sus amplios jardines y parques. A 13 kilómetros al norte de la ciudad, en medio del mar, se levanta "La Fortada", cuya formación de rocas que rodea a una gran arca, y en la que de allí está el aeropuerto Cerro Moreno, que es el punto de enlace de las líneas de conexión a Argentina y Bolivia.

A una mayor distancia de los lugares se encuentran algunos centros poblados que ofrecen marcado sabor histórico, como Chiu-Chiu, San Pedro de Atacama y Punitama. La presencia de San Pedro de Atacama se atribuye al período de la conquista, y según datos históricos, acamó Pedro de Valdivia en una expedición de la conquista de Chile.

OBRAS DE RIEGO HARAN TARAPACA NUEVA CALIFORNIA

En una entrevista concedida hace poco a un redactor de LA NACION, el Intendente de Tarapacá, señor Justo Pastor Rivera, expresó que Tarapacá se convertirá en una nueva California cuando las obras de riego que se realizan estén totalmente terminadas. Desde luego, se ha podido establecer fehacientemente que existen muchas napas de aguas subterráneas. Un sondeo efectuado en una estación a sesenta y cinco ki-

lómetros de Iquique, más o menos, dió un chorro de agua de 70 litros por segundo, y en otro de 50 litros por segundo.

Cuando los sectores de Pampa del Tamarugal, para la producción agrícola, se han podido contar con una posible producción agrícola, se solucionará el problema de subsistencia en el Norte Grande, agregó el señor Rivera.

ITINERARIO DE TRENES DEL NORTE

ANTOFAGASTA: Jueves y viernes a las 7.30 horas; llega a Mapocho, sábado a las 12.50 y domingo a las 11.03.
 LA SERENA: Miércoles, viernes y sábado, a las 16.20 horas, llegan a Mapocho, jueves, sábados y domingos, a las 11.03 horas.
 Jueves, sale 18.15; llega a Mapocho, viernes a las 11.03 horas.
 Domingo, sale 21.35 horas; llega a Mapocho, lunes a las 18.34 horas.
 Martes y viernes, sale automotor a las 8 horas, llega a Mapocho a las 21.10 horas.
 Domingo, sale a las 7 horas, expreso; llega a Mapocho a las 23.42 horas.

LEGAN A:

ANTOFAGASTA:
 20.20 Lunes, ordinario, de Mapocho.
 6.35 Miércoles, directo, de Mapocho.

LA SERENA:

21.00 Jueves y domingo, automotor de Calera (Comb. de Puerto y Mapocho).
 24.00 Viernes, expreso, de Calera (Comb. de Puerto y Mapocho).
 5.30 Miércoles, ordinario, de Calera (Comb. de Puerto y Mapocho).
 10.53 Domingo, ordinario, de Calera (Comb. de Puerto y Mapocho).
 10.40 Miércoles, directo, de Calera (Comb. de Puerto y Mapocho).
 15.00 Domingo, directo, de Calera (Comb. de Puerto y Mapocho).
 16.37 Viernes, ordinario, de Calera (Comb. de Puerto y Mapocho).

LINEA AEREA NACIONAL

Itinerarios del servicio en el norte del país

SANTIAGO — ARICA y ARICA — SANTIAGO — Diariamente Sale de Santiago a las 8.30 y llega Arica a las 7. (Escalas en Vallenar, Antofagasta, Tocopilla e Iquique).
 SANTIAGO — ANTOFAGASTA — SANTIAGO — Diariamente Sale de Santiago a las 7 y regresa de Antofagasta a las 12. (Escalas en Iquique, Ovalle, La Serena, Vallenar, Copiapó, Chañaral y Talcahuano).
 SANTIAGO — LA SERENA — SANTIAGO — Diariamente Sale de Santiago a las 8 y 14; regresa desde La Serena a las 10.25 y 16.35 (Escalas en Iquique y Ovalle).
 SERVICIO REGIONAL "NORTE GRANDE" — ANTOFAGASTA — ARICA — ANTOFAGASTA — Este avión sale de Antofagasta a las 9, llega a Arica a las 11.45 y regresa de Arica a las 15.40 rumbo a Antofagasta. Los sábados este servicio se prolonga hasta Santiago.

ACTUACION PREPONDERANTE EN EL DESARROLLO DEL TURISMO HA TENIDO LA EMPRESA DE LOS FERROCARRILES DEL ESTADO

La labor positiva de los Ferrocarriles ha permitido el desarrollo de esta industria, que está destinada a convertirse en una de las mayores fuentes de entradas del país

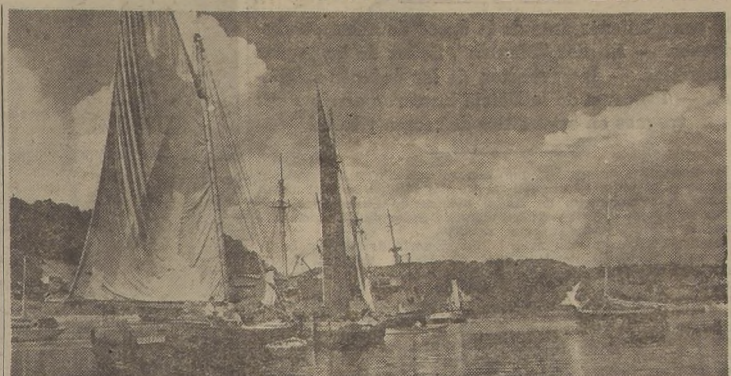

Angelmó, el maravilloso rincón característico de Puerto Montt, terminal de la vía férrea central al sur y punto de partida de la línea marítima de los Ferrocarriles del Estado que sirve el archipiélago de Chiloé y el litoral austral hasta Punta Arenas

En la actualidad el turismo es, en Chile, una industria de importantes proyecciones y cuyo desarrollo está adquiriendo, día a día, un volumen mayor. Sin embargo, solamente algunos años atrás, la actividad turística era precaria. Hoy, tras los resultados que a comienzos se observan, una gran parte de los esfuerzos que, en general se desconoce, parte considerable de los cuales corresponden indiscutiblemente a los Ferrocarriles del Estado.

De acuerdo en el sentido de que sean los Ferrocarriles del Estado los que asuman la responsabilidad de organizar el turismo nacional. Congresos de Alcaldes, autoridades en la materia, como el Alcalde Honorario de Viña del Mar, don Manuel Ossa Saint Marie, parlamentarios, etc., también han opinado en el mismo sentido. Cabe esperar ahora que al dictarse una ley turística, se contemplen los intereses generales y los anhelos de los directamente afectados que, unánimemente, se han mostrado partidarios de que los Ferrocarriles del Estado tomen a su cargo todo lo relacionado con esta industria.

Puede decirse que el turismo nacional nació simultáneamente con la implantación por Ferrocarriles de los boletos y abonos de turismo, que despertaron el interés colectivo por las excursiones a diversas partes del país, aprovechando las facilidades ofrecidas por medio de dichos boletos. Una campaña de prensa y de divulgación general permitió que un número cada vez más considerable de personas se decidieran a abandonar, en los períodos de vacaciones, sus sitios de residencia habitual para ir en busca de mejores climas, nuevas panoramas, otras costumbres.

Conjuntamente la iniciativa privada empezó a actuar con la construcción de nuevos y confortables hoteles, refugios, lugares de esparcimiento, etc. También en este sentido la política de Ferrocarriles ha sido amplia y orientada hacia el futuro. La edificación de los grandes hoteles de turismo de Pucón y Puerto Varas, realizada con capitales de la Empresa, señala el camino a inversiones mixtas de gran envergadura, como la Hostería de Pitrchuelo, en cuyo financiamiento ha participado la Empresa con fuertes capitales. Del mismo modo ha contribuido Ferrocarriles en la construcción del Hotel de Turismo de Valdivia, ya a punto de terminarse, en los establecimientos del Consorcio Hotelero, del Hotel de Portillo, etc.

Esta política de inversiones hoteleras de Ferrocarriles ha marchado aparejada con una constante labor de propaganda del turismo, tanto dentro del país como en el extranjero, por medio de publicaciones permanentes como la revista "En Val" y "Gula del Veraneante", folletos en diversos idiomas, fichas, folders, etc.

Ninguna actividad relacionada con el turismo ha sido olvidada por los Ferrocarriles del Estado y su acción puede advertirse en la conservación y mejoramiento de las rutas de acceso a los parajes más interesantes del país y en inversiones hechas por la Empresa en medios de transportes terrestre, marítimo y lacustre que han dado vida a muchas localidades que ahora son centros de afluencia de visitantes.

En estos momentos en que se piensa seriamente en la dictación de una ley que venga a dar forma definitiva al turismo, considerado como una de las industrias básicas del país, es justo no olvidar que los Ferrocarriles del Estado han tenido una actuación preponderante en su desarrollo y que ninguna otra entidad tiene mejores títulos para reclamar la tulación de esta actividad.

Ha demostrado la Empresa capacidad para manejar el turismo como lo prueban sus Oficinas de Informaciones ubicadas a través de gran parte del territorio. Dispone de un personal idóneo distribuido en todos los puntos del país, dispuesto para llevar a cabo una labor que ninguna otra organización podría realizar sin dispendiosos gastos. Tiene instalaciones tan indispensables para la propaganda como sus grandes talleres gráficos.

La opinión pública del país, expresada por medio de la prensa ha manifestado totalmen-



LO PRIMERO QUE HACE UD
AL LEVANTARSE ES AFEITARSE

Melchers 49

¡Y QUE AGRADABLE
RESULTA HACERLO CON



QUE ES SUAVE, ESPUMOSO Y ECONOMICO





Tradición DE LAS TERMAS DE CHILE

Su conocimiento data de la época de nuestros aborígenes. — El dios "Meulén", Señor de las Aguas Minerales. — Intervención de las órdenes religiosas. — Próceres de la Patria buscaron alivio a sus treguas en estos sitios de recreo y salud

De diversos antecedentes que tenemos a la vista, se desprende que el conocimiento de las aguas minerales y de su acción benéfica sobre los males que aquejan al organismo humano, data entre nosotros de épocas anteriores al descubrimiento y conquista de Chile. En efecto, las viejas tradiciones y leyendas afirman que en tiempos de los incas, cuando su poderoso imperio se extendía hasta regiones que hoy cubren Chile y Argentina, ya esas fuentes de salud eran conocidas y utilizadas por nuestros aborígenes.

Según opiniones autorizadas, la primera mención que se tiene de las aguas termales chilenas, se debe a don Pedro Mariño de Lovera, al relatar la primera expedición de don García Hurtado de Mendoza a Llanquihue. Por lo demás, las referencias de Chile dan mucha luz sobre este asunto. Así, el Padre Alonso Ovalle, en su "Histórica relación del Reyno de Chile", menciona las aguas minerales de Villarrica, Río Chico, Cauquenes y Maguay. El Padre Diego

ban su custodia y conservación a su dios Meulén, al cual daban el nombre de Gencovunco, que significa Señor de las Aguas Minerales".

En el norte de Chile y hasta el río Maipo, territorio hasta el cual extendieron su dominación desde principios del siglo XV hasta la llegada del conquistador Pedro de Valdivia, los incas supieron aprovechar las fuentes termales, cavando baños, como en Mamilla, o construyendo acueductos de madera, como en Colina. Esto último se encuentra confirmado con el hallazgo de numerosos restos de canalizaciones de dicho material, cuya existencia parece remontarse a la época indicada.

A contar desde el siglo XIX, se realizan los primeros trabajos científicos sobre reconocimiento y estudio de nuestras fuentes termales, debido a la iniciativa de ilustres extranjeros llegados a Chile, tales como Claudio Gay, Ignacio Domeyko, Amadeo Pissis y el químico Leybold. También influyeron en este aspecto algunos viajeros co-



En las Termas de Cauquenes, numerosos próceres de la Patria hallaron una tregua a sus titánicas luchas

en este terreno a los doctores Wenceslao Díaz y Juan Miguel, quienes alegaron sus esfuerzos a los del sabio Domeyko, para echar las bases de la hidrología y de la balneoterapia, con sus experiencias científicas y apli-

atenta observación de cuántos recursos ofrecían sus propiedades rurales; pero puede decirse con razón que los primeros exploradores de los baños fueron gente desvalida, gente del campo, habitantes de las rinchonadas de la Cordillera. Dice a este respecto el sabio Domeyko: "Estos enfermos por noticias solamente, sin consultar al facultativo, sin termómetro, sin consejos, se encaminaban a las serranías, hacia el lugar señalado, las más veces por un vaquero. Viviendo en una pequeña ramada, bañándose en un pocito cavado por ellos mismos, volvían, al no del todo sanos y aliviados, por lo menos consolados. A la vuelta de años, asomáronse al propio lugar, un curioso, un turista, un químico; tras éstos, el indeciso empresario y, por último, el médico".

nuestra Independencia. Allí, el mes de febrero de 1818, tuvo lugar una reunión de señores prominentes de esa época. Entre éstos se encontraba don José Antonio de Ovalle, Procurador General del Cabildo de Santiago, quien, con otros notables vecinos de la capital, expresó que, siguiendo el ejemplo de la Península, debían constituir un Gobierno Nacional, porque si las provincias de España habían conquistado Poder en las Juntas nombradas por los pueblos, con igual derecho nos era permitido establecerlas en Chile". Estas palabras fueron la base de la prisión, proceso y de otros destacados personajes de esa época.



Perspectiva general de las Termas de Chillán

Rosales, en su "Historia General del Reyno de Chile", señala, además de las anteriores, las de Lo Principal, Lloven y Chillán. Por su parte, el abate Juan Ignacio Molina, en su "Compendio de la Historia de Chile", menciona las de Cauquenes y Peidehue o Colina.

Agregando nuevos detalles, el último de los nombrados asegura que los araucanos tenían tal aprecio por las aguas minerales, a las que consideraban de origen sagrado, que "encomenda-

mo Miers, Proctor, Meyen y otros, además de los miembros de una expedición naval norteamericana, que vino a hacer estudios astronómicos.

Importancia especial revisten los trabajos del Dr. Francisco Fonck, acerca del valor terapéutico de las aguas cloruradas cálcicas (Cauquenes y Apoquindo), que ya Domeyko había descrito como las únicas en su género en el mundo.

Finalmente, conviene recordar

acciones medicinales de las aguas minerales.

Durante el período colonial, y posteriormente, fueron los jesuitas y otras órdenes religiosas quienes mejor aprovecharon los dones de la naturaleza, por la

El 23 de julio de 1605, el Capitán General don Alonso García Ramón, en nombre del Rey de España, concedió al Convento de Santo Domingo, de Santiago, los terrenos comprendidos desde las Termas de Cauquenes y la estancia de La Leguna, pertenecientes al capitán don Gabriel de Geona, y en cuyo lugar se ven hoy las casas de la hacienda Cauquenes.

Según la "Histórica relación del Reyno de Chile", del Padre Ovalle, las Termas de Cauquenes eran conocidas por los habitantes de esas regiones desde el año 1646, bajo la denominación de "aguas de los Cauquenes o de los Canquenes", nombre que se daba a los pájaros que, con la nomenclatura de Bérnica Magallánica, describe Gay en el tomo I de su Zoología.

Los baños de Cauquenes están ligados muy íntimamente a algunos hechos descolantes de

Don José de San Martín buscó alivio para sus dolencias en las Termas de Cauquenes. Don Pacifico Otero, en el segundo tomo de su "Historia del Libertador don José de San Martín", reproduce parte de una carta dirigida por el prócer a Manuel Antonio de Castro, Gobernador de Córdoba, en la que le decía: "Antes de ayer regresé del campo, algo más convaleciente de un ataque furioso de reumatismo, que me cayó el pecho y me tuvo en bastante riesgo; si mi mejoría continúa, pienso pasar en toda la semana entrante a tomar los baños de Cauquenes, única esperanza que —según los facultativos opinan— me queda de poder recuperar mi salud".

O'Higgins, Manuel Rodríguez y otros próceres de la liberación americana, hallaron también en los baños de Cauquenes la indispensable tregua de reposo, obtuvieron por la virtud maravillosa de sus aguas, renovadas energías para titánicas luchas.

LA GRATITUD DE UN TOQUI REVELA EL VALOR MEDICINAL DE PUYEHUE

Las aguas de Puyehue figuran, probablemente, entre las primeras cuyas virtudes curativas fueron conocidas y aprovechadas por los indígenas, ya que los propios conquistadores españoles, en sus incursiones al sur, hace siglos, escucharon de boca de los pobladores de esas regiones relatos en los que se hablaba de fuentes milagrosas, de las que manaban aguas que tenían el poder de curar muchas dolencias.

Como los araucanos eran celosos guardadores de los secretos de su tierra, fué necesario que transcurrieran muchos años antes de que los conquistadores bérnicos conocieran, a ciencia cierta, el emplazamiento de las fuentes. Solamente la virtud del agradecimiento obrada en el alma de un toqui, pudo decidir a los aborígenes a revelar a un blanco el camino de Puyehue.

La guerra por la conquista de Arauco era dura y sin cuartel. En un combate los españoles hicieron prisionero a un mocetón, hijo del toqui más famoso de la comarca. Sometido a crueles torturas, el indio demostró el temple de la raza y, sin flaquear, resistió el tormento. El capitán de los españoles, curtido en cien entreveros, supo apreciar la calidad del hombre y, asombrado, no sólo le perdonó la vida, sino que ordenó ponerlo en libertad.

El mocetón regresó a las tierras paternas y contó allí que los españoles eran duros y severos, pero que también sabían apreciar el valor en el enemigo. La guerra seguía su curso y el capitán aquel enfermó un día de un mal que resultó incurable para la medicina de aquellos tiempos. Su cuerpo se fue cubriendo de llagas y píustulas que

le causaban terribles sufrimientos. Llegó a oídos del cacique la enfermedad del jefe hispano, dando muestras de nobleza y generosidad, viajó al campamento enemigo y se ofreció al capitán enfermo para servirle de guía y llevarlo hasta las montañas en donde brotaban las aguas maravillosas.

Tras una corta permanencia en las fuentes, el capitán curó totalmente y, desde entonces, comenzó a propagarse la fama de las aguas que tan milagrosamente lo habían curado. Los conquistadores comprendieron el inmenso valor de esas aguas y tomaron posesión de esos valles. Construyeron fuertes capaces de defenderlos, y las ruinas aún pueden ser admiradas por los turistas a orillas del lago.

MARAVILLOSOS LAGOS HAY EN EL CENTRO Y SUR DE CHILE

Entre los lagos mas famosos del sur de Chile se encuentran los siguientes:

Provincia de Cautín: El Budi, Colico, Hüllipilin, Villarrica, Pucón, Caburgua y Trovolnúe (laguna).

Osorno: Puyehue y Rupanco. Llanquihue: Todos los Santos, Chajo, Llanquihue y Nahuelhuapi.

Aysén: Buenos Aires y San Rafael (laguna). Todos muestran al viajero un asombroso panorama, armoni-

zando su belleza con la exuberante vegetación que crece a sus alrededores y con otros múltiples motivos de atracción. Valros de ellos, como El Budi, Villarrica, Pucón, Pihuelico, Puyehue, Todos los Santos y Llanquihue, gozan de fama universal como sitios de turismo.

Fuera de la región llamada de Los Lagos, existen los de Boyocura y Vichuquén, en la provincia de Cúrico; la laguna del Maule, en Talca; laguna del Laja, en Bio Bio; Lanahué y Lieu-Lieu, en Arauco.

La mujer
verdaderamente
elegante
escoge
la media
adecuada
para
cada
actividad



para el día prefiere la media con costura negra

Laban

fabricado con hilados nylon Du Pont.



EL Norte Verde NUEVA REGION DE LAGO

Uno de los signos auspiciosos del retorno a la tierra de lo mejor de la energía chilena, agro nutridor del cual el pueblo nunca se soltó, es la reconstrucción de nuestra geografía

en el sector de los valles transversales, llamado Norte Verde, en un clamor de esperanza y en viril afirmación de nuestra fuerza restauradora.

PLAN DE RIEGO PARA EL NORTÉ

La Novena Semana Nacional del Ingeniero, que se celebró recientemente en Santiago y La Serena sugirió complementar el plan de construcciones civiles de las provincias de Coquimbo y Atacama, con un plan de riego de 70.000 hectáreas, a base de cuatro grandes ríos que forman el Norte Verde, con un costo de dos mil cien millones de pesos. Esta obra gigantesca está contemplada en las obras que tiene programada el Departamento de Riego de la Dirección General de Obras Públicas.

Esta medida tiene por objeto transformar la agricultura de esa rica zona, dándole un ritmo intenso, desarrollando la fruticultura, la forestación y reforestación que exigen esos terrenos, y la industrialización de los productos muelles. Con estas disposiciones, la producción del norte verde se elevaría en la proporción de cinco a uno.

Los especialistas presentaron estudios sobre las fuentes de energía de la provincia de Coquimbo, recomendando un sistema combinado hidro y termo-eléctrico.

Asimismo, se estimó indispensable intensificar las relaciones comerciales y turísticas entre Coquimbo y San Juan, acordándose pedir al Gobierno que agrote todos los medios para realizar cuanto antes la construcción del camino de Coquimbo a San Juan por Agua Negra, en forma definitiva.

Si en el sur hay una Región de Lagos, regalada por la Creación, que no alcanzaron a disecar los roces, ahora surge en el norte verde una nueva región de lagos, hechos por el hombre en los contrafuertes cordilleranos. Se rehace una geografía de abundancia líquida y vegetal, que factores telúricos y humanos trajeron a la hostilidad del páramo, donde los árboles degeneran en arbustos y éstos en yerbas; los ríos en torrentes y cauces secos, osarios de grandezas pretéritas.

Al contemplar con perspectiva de tiempo el trabajo de Hércules, que se emprende en esta zona, con la forestación y la construcción de embalses, bajo la inspiración de visionarios que fueron en su tiempo objeto de burla y desconfianza, se piensa que una Providencia benigna comienza a entregar al hombre sus poderes gradualmente, temerosa de un mal empleo de atributos supremos. Una pauta moral de la norma de esta transmisión de virtualidades, y cada vez que se abusa se cae en un periodo caótico y atormentado.

Los ríos y lagos del pasado parecen haberse sumergido con los diquitas y civilizaciones pretéritas, en una especie de represalia del agro contra la dureza del invasor. Pero ahora se vuelve a la conciliación del individuo y su ambiente, y día a día se cumple la lenta labor de recuperación de una cubierta líquida y vegetal, base indispensable de toda forma viva.

El Norte Verde ofrece atractivos innumerables al turista y al viajero. Valles angostos, pero plétóricos de verdor, se descuelgan en torrentes de los Andes y van a vaciarse en cuernos de abundancia en playas de ensueño. El río Elqui, el Limari,



El Tranque de Cogotí, en Ovalle, es una de las importantes obras de riego en el Norte

el Choapa, el Ilapel, con sus naices líquidas sumergidas en la mole andina, ofrecen, por su producción de frutas frescas y secas, sus parajes mullidos, sus arbolados jugosos, atractivos singulares. Los llanos de las costas se abren en planicies donde prosperan sembrados y ganados. En las playas abrigadas el baño de mar se practica todo el año, y los peces y mariscos se multiplican lejos del soplo frío de la corriente polar.

Los centros mineros bullen de vida y trabajo. Andacollo, con sus inagotables suelos auríferos, preside una constelación de minerales áureos: Punitaqui, El Altar, etc. El cobre aflora en esa

tierra de músculos y nervios de mineral, mientras el hierro enrojece los cerros de El Tofo.

La Serena, ciudad tradicional y señorial, ahita de historia y de leyenda, es la más heráldica y bella de nuestras capitales coloniales. Sus cien campanarios, su arquitectura barroca y colonial, su vecindad a un mar melódico y suave, sus crepúsculos incomparables, todo hace de esta ciudad el paraíso de elección de los amantes del pasado, del ensueño y el arte.

Ovalle es el centro agrícola e industrial más importante de la provincia de Coquimbo. Ciudad geométrica, pulcra y pulida, se

renueva rápidamente y, a sus labores de brío, preside el esplendor de los días de la Atutema y Panulilla.

Los balnearios de mar excepcionales. Guayacán, Radura, Tongoy, Los Yumbes, son playas abiertas frente a mares tranquilos, de la boga al remo, la navegación a la vela y la navegación son deliciosos deportes.

Región de un pasado histórico y poético, de un presente de recuperación y de una esperanza, el Norte Verde es de las joyas del clima y geografía del país.

David Ferry

EL

HOTEL CARRERA

PONE A SU DISPOSICION SUS SALONES



HAGA DEL

HOTEL CARRERA

SU HOGAR EN

SANTIAGO DE CHILE

El problema de organizar una boda, una fiesta de aniversario o, simplemente, juntar un grupo de amigos, se allana y facilita en los nuevos salones del Carrera.

Los precios que se le cotizarán serán tales que valoricen su dinero, haciendo que reciba el máximo servicio por el mínimo valor.

- 400 habitaciones con teléfono y baño privado.
- Restaurantes.
- Grill Room — Copper Room.
- Rotisserie.
- Bares — Boite.
- Salones para banquetes, bailes y conferencias.
- Comedores privados.
- Piscina a aire libre.
- Intérpretes — Secretarios.
- Agencias de Viaje.
- Peluquería — Salón de Belleza.
- Tiendas — Galería Comercial en el interior del Hotel.
- Agencias Cablegráficas.
- Cambio de monedas.

HOTEL CARRERA

ADMINISTRADO POR

INTERCONTINENTAL HOTELS CORPORATION

SANTIAGO DE CHILE

Cables: CARRERATEL



La COSTA AZUL CHILENA★

templado y uniforme es uno de los principales atractivos que caracterizan a las hermosas playas de esta región

provincia de Aconcagua a la región denominada Costa Azul, que abarca desde la bahía de Papudo hasta la provincia de San Antonio, se extienden hasta las playas situadas un día al sur. Como quiera que la verdad es que la gran parte del país, aparte de las montañas y cordilleras que se elevan desde el litoral, posee hermosos balnearios de mar para toda la temporada veraniega. Entre los cuales se cuentan muchos que vienen de otros países vecinos y de Norteamérica y que por sus principales características de la Costa Azul Chilena en su clima templado y uniforme, ya que en el interior la temperatura oscila comúnmente entre 12 y 18 grados, en esta zona se mantiene entre 12 y 18 grados, lo que la hace especialmente apta para formar el mejor centro de turismo de la época del año. En la provincia de Aconcagua es indudablemente que los sitios veraniegos que se han alcanzado por la extensión y por la belleza de sus playas y por

además de sus playas de aguas tranquilas, presenta características especiales por su rango aristocrático, toda vez que en él se ha levantado una pintoresca población de suntuosas residencias de verano. Maitencillo es otro de los puntos de esta región que predisponen a un verano saturado de gratas emociones. El paisaje es admirable a través de todos sus contornos, y sus playas gozan de apacibilidad y belleza extraordinarias.

ZONA DE VALPARAISO

Teniendo como centro principal el puerto de Valparaíso, la provincia de este nombre está reconocida como una de las más propicias para atraer a una numerosa e incesante corriente de turistas extranjeros.

Aparte de Viña del Mar, la famosa "Ciudad-Jardín" cuyos encantos tienen renombre universal, pueden citarse las playas de Caleta Abaroa, Miramar y Las Salinas, situadas a escasa distancia del primer balneario de la costa del Pacífico; Las Osas, Reñaca y Montemar, cuyas grandes formaciones rocosas agregan su fascinante belleza a la que ofrece un mar eternamente azul; y un poco hacia el norte de Viña, el balneario de Concón, ubicado en



Zapallar, balneario de gran rango presenta hermosos sitios de recreación

deportes de boga y yachting, sirven de refugio a la principal Base Aérea de nuestra Marina de Guerra. En sus alrededores hay parajes magníficos para excursiones, entre ellos Las Ventanas, la Playa de los Enamorado, la Playa de El Durazno, la pintoresca Caleta El Horcón y, finalmente, hacia el interior, el pequeño pueblo de Puchucoavi.

Otro punto de gran belleza, situado entre Valparaíso y Cartagena, es la playa de Algarrobo, en la bahía de su nombre. Los hermosos paisajes de este sitio están complementados con los de otras playas de los alrededores, que por su cercanía a Cartagena ofrecen mejor medio de acceso por este último punto.

LA COSTA DE SANTIAGO

El punto céntrico de las playas de la provincia de Santiago lo forma el balneario de Cartagena, que es el más concurrido de esta zona, tanto por su proximidad a la capital (118 kilómetros en ferrocarril), como

primero es un balneario fluvial que constituye un centro de gran atracción, tanto por su agreste belleza como por el confort que ofrece el establecimiento de hostería que en él funciona. En cuanto al segundo, a pesar de ser el balneario más reciente de la provincia, goza ya de justificada nombradía, por sus imponentes paisajes y por

deportes de boga y yachting, sirven de refugio a la principal Base Aérea de nuestra Marina de Guerra. En sus alrededores hay parajes magníficos para excursiones, entre ellos Las Ventanas, la Playa de los Enamorado, la Playa de El Durazno, la pintoresca Caleta El Horcón y, finalmente, hacia el interior, el pequeño pueblo de Puchucoavi.



En la playa de Llo-Lleo, a la hora del baño

estas playas los días domingo y festivos.

Hacia el norte de Cartagena están las playas de San Sebastián, cuya belleza es realmente deliciosa; Las Cruces, El Tabo, El Quiso y Algarrobo, que gozan de gran predilección por la bonanza de sus aguas y por los bellísimos paisajes que recorren el horizonte. Hacia el sur está situado San Antonio, uno de los puertos comerciales de mayor movimiento en el país, pues sirve como punto de embarque e importante región agrícola, como asimismo de los cargamentos de cobre que arroja el Mineral del Teniente, en la provincia de O'Higgins.

Muy cercano a San Antonio, y siempre en dirección sur, se levanta el atractivo balneario de Llo-Lleo, que por su clima altamente benigno ha llegado a ser, a la par que un excelente sitio de verano, un centro ideal de residencia en toda época.

Tejas Verdes y Santo Domingo son otros sitios que figuran en lugar preponderante, en las proximidades de Llo-Lleo para viajes de turismo y de solaz. El

la gran vistiosidad de su moderna edificación.

PICHILEMU Y OTROS BALNEARIOS

Cerrando el conjunto de los balnearios que se alzan en la zona central, y aún cuando ellos no están incluidos propiamente en la región de nuestra Costa Azul, consideramos de justicia mencionar a Pichilemu, en la provincia de Colchagua, hasta el cual se llega tras un viaje de 118 kilómetros en ferrocarril desde la ciudad de San Fernando. Es un sitio muy acogedor por su amplia y hermosa playa y por su cercanía a sitios de excepcional hermosura.

Finalmente, entre los balnearios de la zona central pueden ser incluidos Bucalemu, Llico, Duco e Iloca, situados en la provincia de Curicó. Todos ellos poseen condiciones muy apropiadas para una estada de gratos recuerdos, y aun cuando no disponen de grandes medios de confort, se prestan en forma admirable para temporadas de absoluto reposo, a la vez que de distracción por sus recursos naturales.

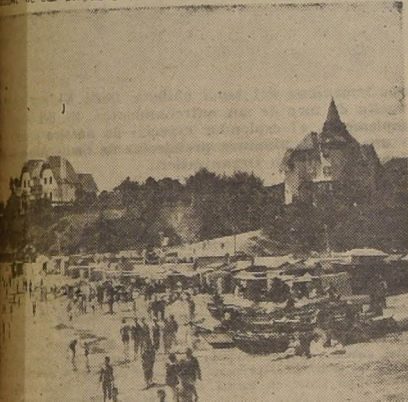

Bañistas en Papudo

recursos de que está para pasar temporadas más agradables y confort. Un poco distante hacia el sur, al interior por un estrecho camino que permite ver paisajes sorprendentes, el balneario de Zapallar, rodeado por agrestes cerros que llegan casi hasta el mar. Este sitio,

la proximidad del caudaloso río Aconcagua, en cuyas desembocadura hay sitios de excepcional atractivo para los aficionados al deporte de la pesca.

Después de atravesar el balneario que existe en dicho río, se llega al hermoso y concurrido balneario de Quintero, cuyas playas, que se prestan en forma especial para los baños y los



Por los kilómetros de Santiago, los turistas tienen el balneario de Cartagena, cuyos hermosos panoramas son tradicionales

EN 20 AÑOS EL DEPORTE DEL ESQUI HA ALCANZADO UN NOTABLE PROGRESO

No puede establecerse exactamente, ni la fecha de introducción del esquí en Chile, ni quiénes fueron los primeros que lo practicaron, ya como medio de necesidad o de recreo.

Lo que sí puede afirmarse es cuando comenzó una actividad más o menos organizada y continua de esta disciplina física. Esto ocurrió en 1931, a raíz del arribo a nuestro país del profesor alemán G. Oeltze von Lobenthal, contratado especialmente por el Departamento de Turismo, repartición estatal de esa época.

Numerosos fueron los aficionados que se dieron cita a las clases que hacía el señor von Lobenthal y que se realizaban en el cajón del Río Volcán, hacia donde se trasladaban para alojarse el sábado por la noche, en las bodegas del ferrocarril militar o en las casas de la Compañía Yesera, a fin de seguir, al amanecer del domingo, hasta la Quebrada Morales, donde se realizaba la práctica de este nuevo deporte que había de desarrollarse más tarde en forma sorprendente.

PROVECHOSO VIAJE A ESTADOS UNIDOS

A comienzos de 1941 se dirigió una delegación chilena, a los Estados Unidos con el fin de retribuir la visita que hiciera años antes un grupo de prominentes esquiadores estadounidenses.

Estaba compuesta por el presidente de la Federación, señor Arturo Podestá, y por los siguientes corredores: Eugenio Errázuriz, Julio Zegers, Ignacio Errázuriz y Enrique Zorrilla.

Completaron en diferentes canchas y dieron muestras de verdadera capacidad al batir records de varias pistas nuestro mejor exponente Eugenio Errázuriz, y al vencer categóricamente nuestro team al equipo estadounidense en el Campeonato Panamericano, siendo aventajado solamente por el team canadiense.

UNA DECENA DE IMPORTANTES CANCHAS PARA PRACTICAR EL "DEPORTE BLANCO"

PORTILLO. — A 6 kilómetros de la frontera de Chile con Argentina, sobre la línea del ferrocarril transandino, es, sin duda, el principal centro de deportes de invierno en Sudamérica. Cuenta con un magnífico hotel, que posee todas las comodidades de la ciudad, y que significa el mejor aporte al turismo de invierno. Posee el único darivelo, uno de silla, el único en su género en Sudamérica, y otro de arrastre. Turistas extranjeros han manifestado que Portillo está a la altura de los mejores centros de invierno del mundo. Sus canchas han sido visitadas por notables cultores del esquí mundial, entre ellos Emile Allais, que vino por primera vez en 1946, y que ha actuado posteriormente como director de la Escuela de Esquí de Portillo, en 1947, 1948, 1949 y 1950. Ha firmado contrato para desempeñar este cargo hasta 1953. Altura sobre el nivel del mar: 2.890 metros.

FARELLONES. — A 51 kilómetros de la Plaza de Armas de la capital, está ubicado este centro que tiene la característica de una aldea de montaña. Por el camino de la mina Disputada, al interior de Las Condes, sale una variante desde Corral Quemado, que conduce a Farellones.

LAGUNILLAS. — Situado a 12 kilómetros al interior de San José de Maipo, este centro de esquí se ha transformado en sede del Club Andino de Chile. También han construido sus refugios en este lugar el Club Sportivo Suizo y el Stade Français. Se encuentra a una altura de 2.000 mts. sobre el mar.

CHILLAN. — En el Nevado de Chillán se practica también este interesante deporte, pero no existen comodidades para alojarse. Siempre se ha pretendido que las termas debieran abrir su temporada en septiembre, y así podría aprovecharse la temporada hasta diciembre, pero todo ha quedado en proyectos.

ANTUCO. — En el volcán de Bio-Bio, a 80 kilómetros de Los Angeles, se realiza práctica de esquí y existe un cómodo y confortable refugio, construido por el Club Andino de Los Angeles. Lo malo es que después del refugio se han quedado atrás con el andarivel, que ya debía estar terminado.

EL LLAIMA. — El centro más importante de la zona sur se encuentra en la provincia de Cautín, en las faldas del volcán Llaima, y tiene su asiento en la ciudad de Temuco, donde existen dos progresistas clubes de

2 CAMPEONATOS PANAMERICANOS

En 1937 y 1938 se efectuaron en Farellones los primeros campeonatos internacionales, en los que participaron elementos estadounidenses de reconocida estatura.

Vencieron ampliamente los norteamericanos en la competencia por equipos, pero Eugenio Errázuriz tuvo desempeño ejemplar, pues fue el vencedor individual, vale decir, el mejor corredor del torneo.

EL SKI CLUB CHILE

Uno de estos esforzados alumnos, don Francisco Guerrero (Q. E. P. D.) propuso una noche la fundación de una entidad que agrupara a los aficionados a este deporte, a fin de facilitar su divulgación. Así fue como, el 11 de julio de 1931, quedó formado el Ski Club Chile, institución decana del deporte blanco de nuestro país, siendo sus primeros socios, entre otros, los señores Julio Philippin, Benjamín Dávila, Roberto Barrington, Cristián Gullman, Esteban Bajor, Alejandro Reyes, Aníbal Osorio, Benjamín Pizarro, Alfredo Cordero y Luis Mitrovich. Esta institución, que comenzó sus actividades en el Cajón de El Volcán, constituyó su sede en Farellones, n de las canchas descubiertas más tarde, al interior de Las Condes, variante de la ruta que conduce a la Mina Disputada.

Posteriormente, en 1933, se fundó el Club Andino de Chile, siendo sólo tres personas sus iniciadores: Herman Sattler, Francisco Carrasco y Oscar Santelices. Estableció como centro de sus actividades un lugar al interior de San José de Maipo, denominado Lagunillas, hoy día ya popular entre los esquiadores.

Hacia el año 1935 llega al país don Agustín Edwards, quien habría de constituirse en uno de los pioneros del esquí, ingresando al Ski Club Chile, institución de la cual ha sido varias veces su presidente. Bajo la administración del Presidente Alessandri, en 1936, se terminó el camino de autos a Farellones y por esa misma época se inauguraba el Refugio del Ski Club Chile que, siendo el primero, es hasta hoy el mejor de esta hermosa villa de montaña.

LOS ERRAZURIZ

Por esta época llegan al país los hermanos Errázuriz, Eugenio y Max, quienes se incorporan de inmediato al medio andinista y pasan a ser las atracciones indiscutibles en las carreras que por ese entonces comenzaban a menudear, como que el Primer Campeonato Nacional de Esquí se llenó a efecto en Farellones, en 1936, y vieniendo en él Eugenio Errázuriz,



Una de las más prometedoras figuras femeninas del esquí chileno, Doris Kleiner, integrante del Ski Club Portillo, de vuelta de uno de sus entrenamientos. Es, del mismo tipo, una singular belleza que complementa el esplendor especial de nuestro primer centro de Deportes de Invierno. Es una de las alumnas predilectas de Emile Allais — Hamilton Wright Organization

PROFESORES EUROPEOS

En 1937 arribaron a Chile los esquiadores franceses Charnoz y Dewulf, que fueron los primeros que impartieron una enseñanza sistemática y dejaron un recuerdo imprescindible entre nuestros aficionados. Hacia 1940 llega a nuestro país otro maestro, el austriaco Hans Hauser, de la Escuela de Esquí de St. Anton, en el Tiro austriaco, cuna de uno de los primeros sistemas conocido bajo el nombre de arberg, el primero introducido en Chile en forma oficial.

En 1939 nos visitó también el conocido profesor Luggi Foeeger, de nacionalidad suiza, quien tuvo palabras de elogio para nuestras canchas y para nuestro esquí todavía naciente.

NACE PORTILLO

En 1939 comienza a surgir un nuevo centro de deportes de invierno que, al correr de los años, había de transformarse en el mejor y más famoso de Sudamérica: Portillo. Junto a la empresa comercial propiamente tal, se constituye el Ski Club Portillo, al cual ingresan los 4 "mosqueteros" Errázuriz, dándole así categoría y capacidad desde el primer instante.

Desde entonces, Portillo ha sido cuna de campeones: Eugenio Errázuriz, Max Errázuriz, Hernán Oelckers, Ignacio Errázuriz, Jaime Errázuriz, Roberto Knoop, Sergio Navarrete y Eduardo Silva han brillado siempre en primera fila entre nuestros corredores.

El desarrollo de nuestro turismo de invierno se ha mirado ya, desde esta época, a través del primer centro de esquí de nuestro país, y cada adelanto que ha experimentado Portillo ha significado un paso más hacia un futuro más sólido.

EMILE ALLAIS

Pero donde el desarrollo adquiere una resonancia especial es cuando llega a Chile Emile Allais, uno de los campeones del Mundo y una de las figuras más destacadas que ha producido el esquí en Europa. Creador de una escuela propia, su sistema fué aceptado como el oficial de la Escuela Nacional de Esquí de Francia, y adoptado en Chile desde 1946, fecha de la llegada del crack francés. Desde ese año hasta 1950, ha venido todas las temporadas consecutivamente, y tiene contrato firmado hasta 1953.

La presencia de Emile Allais en Portillo ha tenido la virtud de comprobar las aptitudes de nuestro primer centro de deportes de invierno, y muchos son los ex-

tranjeros que han alcanzado esta interesante altura, no por la fama del campo, sino por la fama del campo. PATRULLAS DE SKI DE CHILE, en sus cuantos cursos, constituyó en nuestro país la primera institución denominada Patrulla de Ski de Chile, a semejanza de la Patrulla de Ski de los Estados Unidos, y que tiene como finalidad prevenir accidentes en las canchas y prestar los primeros auxilios. Esta progresista y avanzada institución tuvo como creador al señor Guillermo Blarín, como continuador de la obra el señor Marcos Smirnov, que actuó como Presidente Nacional. También han distinguido, entre otros, a Vargas, Juan Piña, Germán Pinoza los doctores Fariña y Nejo, etc.

CHILENOS EN EUROPA

No podríamos terminar esta noticia sobre el esquí en Chile sin nombrar a los elementos que se encuentran actualmente en Europa (Francia), perfeccionando conocimientos técnicos en la Escuela Nacional del Esquí de Francia. Se trata de José Luis Pinoza y René Herrera, ambos alumnos de la Escuela de Esquí de Portillo.

Cómo puede apreciarse, el esquí ha seguido un rumbo de constante progreso y de año en año se ha ido sucediendo hechos que demuestran que han significado un paso adelante en esta disciplina deportiva con el turismo de invierno, el desarrollo en la última década ha sido batido todo pronóstico.

CESAR MARTINEZ

EL "KANDAHAR" DE LOS ANDES

Una de las pruebas más importantes del mundo es la denominada "Kandahar" y se disputa en Europa, Canadá, Estados Unidos, Chile y Argentina, en los últimos países, alternadamente cada año.

El hecho de que se haya disputado una carrera de esta naturaleza en nuestro territorio es un hecho que indica el desarrollo de la importancia del deporte en Chile en el mundo internacional del deporte blanco.

El vencedor del primer "Kandahar" disputado en 1947 en Chile fué el chileno Emile Allais. En esta ocasión el vencedor fué Eugenio Errázuriz, quien obtuvo el primer lugar.

Los vencedores del "Kandahar" son los mejores esquiadores del mundo, y muchos son los que se han convertido en grandes campeones del Ski Club Portillo.

Valparaíso

El Puerto de Chile

Por su topografía tan característica, por lo pintoresco de sus construcciones que parecen colgadas de los cerros que circundan la ciudad, por la irregularidad de su trazado y por sus atrevidas obras urbanísticas y portuarias, Valparaíso llama poderosamente la atención de los forasteros que lo visitan. En realidad es una ciudad con carácter propio, inconfundible y en cierto modo, inolvidable.

La parte plana de Valparaíso está ocupada por el comercio las instituciones de carácter administrativo, industrial, etc. En cambio la parte alta la forman las viviendas, ya sean éstas populares o aquellas edificadas por gente adinerada, que ha hecho de ellas su residencia habitual, elegantes y cómodas. Es por eso que el puerto es un conglomerado contradictorio y abigarrado, en que se mezclan

las más humildes construcciones con muchos soberbios palacetes, de los más variados estilos arquitectónicos.

Hay cerros poblados exclusivamente por obreros y gente pobre, así como los hay por favorecidos de la fortuna, pero desde lejos, mirado el conjunto desde el mar, se ofrece como un inmenso anfiteatro de intenso solorido, de formas caprichosas y de extraordinaria belleza.

De noche, la ciudad ofrece un espectáculo fantástico, con sus millares de luces que parecen trepar hasta el cielo, confundiendo con las estrellas...

Valparaíso es el puerto de Chile, por antonomasia. Hay muchos otros puertos, pero "el Puerto" es sólo uno: Valparaíso, otrora llamado "la Perla del Pacífico", por sus adelantos y especialmente por su sorprendente configuración.

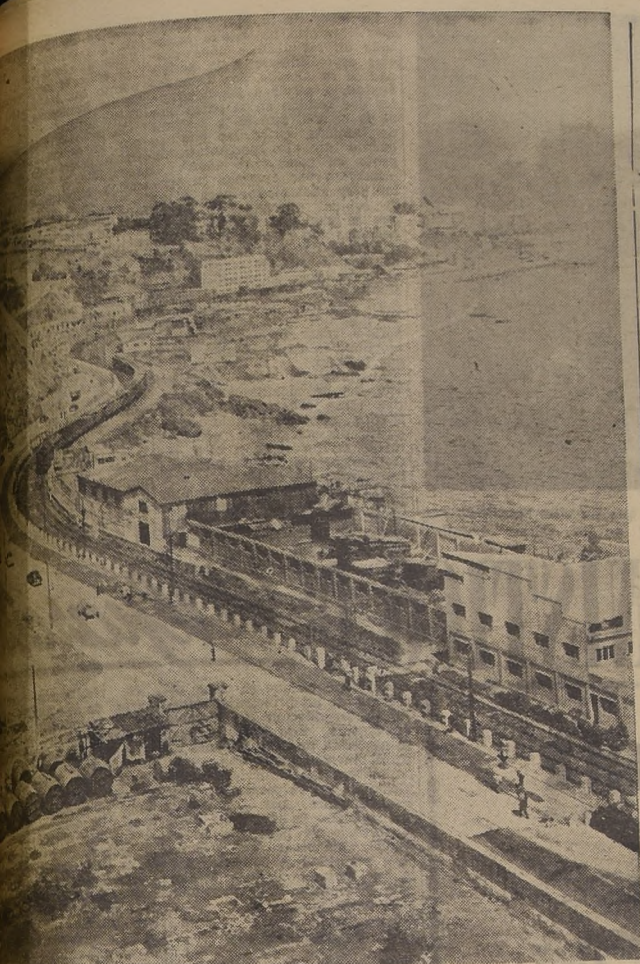

Entre los cerros y el mar, el camino de Valparaíso a Viña ofrece perspectivas admirables, a la vez que un excelente medio de comunicación para los numerosos visitantes que recibe en esta época del año nuestro principal balneario



Entre los monumentos que se alzan en los sitios públicos de Valparaíso, se destaca el del prócer máximo de la Patria, Bernardo O'Higgins, cuya figura aparece remontada en brioso corcel

"MERCADOS DE BARRIOS" HAN DADO BUEN RESULTADO EN VALPARAISO

Una de las iniciativas más importantes de la Municipalidad de Valparaíso, a través de su Alcalde, señor Leonidas Leyton, ha sido la construcción de los llamados "Mercados de Barrios". Estas unidades han dado espléndidos resultados en aquellos sectores de la ciudad donde ya se encuentran funcionando.

En efecto, pese a tener Valparaíso dos modernos mercados como son los del Puerto y Almendral—este último llamado Cardonal—, se pudo apreciar que muchas dueñas de casa no economizaban realmente, ya que los productos que podían adquirir en ellos a precios ventajosos, se encarecían al cargarse a la cuenta el valor de la movilización. Así, por ejemplo, muchas personas debían gastar en ascensor y autobús o tranvía, para llegar hasta ellos.

Se trató de resolver este pro-

blema, llevándose mercados a los barrios altos, donde ahora muchas familias se benefician, ahorrándose las dueñas de casa los molestos viajes al plan, a la vez que disfrutando más de la vida de barrio.

Están funcionando con pleno éxito los Mercados de Barrios de Los Placeres—que fue el primero construido, a medio de extensión— y de Playa Ancha, debiendo entregarse en el mes próximo otro en Barón, mientras se construye un cuarto que servirá a los habitantes de la parte alta central, ubicado en el Cerro Yungay.

También ha repercutido esta iniciativa en favor de la movilización, ya que algunos servicios se han visto descongestionados al no hacer millares de personas viajes molestos de un punto a otro de la ciudad.

BALNEARIO Y RESTAURANT

"LOS LILENES"

ESPECIALIDAD EN MARISCOS

Grandes viveros propios de langostas, jaivas y toda clase de mariscos.

CRIADEROS UNICOS EN LA COSTA



Playa independiente, comedores y terrazas.

AMBIENTE DISTINGUIDO

ADOLFO MANSILLA

A la entrada de CONCON — Fono 81



En la Plaza Victoria de Valparaíso, puerto principal de Chile, que ha sido bautizado con el nombre de "Perla del Pacífico", luce airoso el campanil de la Iglesia Catedral

La labor de la Municipalidad de Valparaíso ha estado orientada en los últimos años, gracias especialmente a la actividad de su Alcalde, don Leonidas Leyton, a servir a los habitantes que residen en la parte alta de la ciudad, esto es, a miles de familias, entre las que se cuenta un alto porcentaje de gente de escasos recursos.

Existen, por ejemplo, proyectos muy adelantados para dotar de subidas adecuadas para dotar que se encuentran casi desdoblados con el plan de la ciudad, pues han de recurrir a vías que los lleven por otros cerros al plan; careciendo así de acceso directo. Afortunadamente, éstos son los menos, pudiendo los porteños — en su gran mayoría — gozar incluso de buena movilización desde el plan hasta sus hogares.

Al presente, casi todos los servicios de movilización colectiva están conectados con los barrios altos, pudiendo cualquiera persona viajar cómodamente de un cerro a otro, directamente o bien haciendo di-transbordos en el plan.

Con el objeto de llegar más adelante a conectar directamente el plan con los cerros por medio de servicios directos de

Camino Plano, que es la vía que conecta directamente Valparaíso con Viña del Mar, por ende, es la de mayor puerto con las ciudades del país.

El pavimento colocado por la acción del tiempo había deteriorado en considerable medida las cifras estadísticas que nos indican cada año respecto a lo que significaba el mal estado para la economía, especialmente en el transporte de automóviles.

Gracias especialmente a la colaboración que el urbanizador y el ingeniero Longhi Hnos y Cia, desde hace unos 10 años, el Alcalde ha podido aprovechar que esta empresa se atreviese a emprender la pavimentación de la Avenida España, con concreto especial de la calada, en forma especial de las zonas de alto tráfico, permitiendo un más fácil de vehículos pesados, especialmente de camionetas que transportan a veces 20 toneladas.

Progreso URBANISTICO DE Valparaíso

JOHNSON LINE

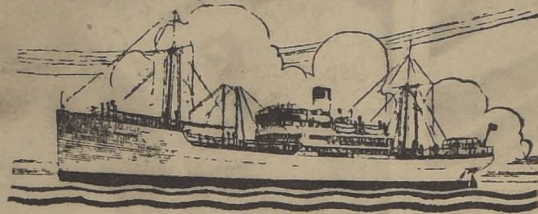

PASAJEROS - CARGA - FRIGORIFICO

Servicio regular entre Suecia y puertos del Continente Europeo y Puertos del Pacífico Sur, con modernas y rápidas

motonaves.

AGENTES GENERALES:

COMPAÑIA CHILENA DE NAVEGACION INTEROCEANICA

VALPARAISO.
Plaza Justicia

SANTIAGO.
Agustinas 1113.

locomoción, es que se tiene como uno de los principales anhelos la terminación del Camino de Cintura, obra para la cual se necesitan unos 60 millones de pesos. Además, con miras a esta posibilidad, las autoridades municipales de Valparaíso luchan tesoneramente por conseguir una dotación de trolebuses para el traslado de pasajeros en la ciudad, máquinas que tienen gran seguridad y potencia, por lo que serían vehículos ideales para el transporte de pasajeros a la parte alta.

PAVIMENTACION

Teniendo presente también el desenvolvimiento que va tomando cada día el transporte, tanto de pasajeros como de carga, en los últimos años se han acelerado los planes de pavimentación, siendo Valparaíso una de las ciudades del país que con más orgullo luce obras de esta naturaleza, realizadas sobre la base de servir especialmente las necesidades de la movilización.

Así, por ejemplo, el año pasado se ejecutó la repavimentación de la Avenida España o

Se rectificaron también curvas de este camino, que en el sector correspondiente a Valparaíso, cerca de los cerros de largo, colocándose en el centro de la calzada una franja de concreto blanco, en la que se incrustaron las tradicionales luminosas llamadas "eyes", de mucha utilidad para el tránsito nocturno.

También se han pavimentado las calles que antes eran de huellas de concreto, permitiendo así una mejor circulación de los vehículos, especialmente en obras de pavimentación que se han invertido en los últimos 10 años alrededor de los cerros de pesos, de los cerros de la cuola cercana a los cerros de la Avenida España.

También la firma Longhi Hnos y Cia, que tiene cerca de 10 años de pesos invertidos en la moderna maquinaria, ha tomado la ejecución de planes de urbanización y reconstrucción en una semana, permitiendo empapar el terreno, permitiendo así la habilitación de uno de los velódromos más modernos del país.

LINEA AEREA NACIONAL

Servicio entre Santiago y Valparaíso

Dentro de su itinerario regular, la Línea Aérea Nacional tiene un servicio diario entre Santiago y Valparaíso, y viceversa, conforme al siguiente horario:

Salida de Santiago a las 9, a las 11 a las 14 y a las 17 horas. Regresa desde Valparaíso a las 8.40, a las 11.40, a las 14.40 y a las 18.10.

HOTEL Y RESTAURANT

de VICTOR NAVARRO

— CONCON —

A 20 minutos de Viña del Mar — Inmediato al mar

Teléfono inglés N.º 9

Establecimiento de primer orden, atendido personalmente por su propietario.



HAY DEPARTAMENTOS PARA FAMILIAS

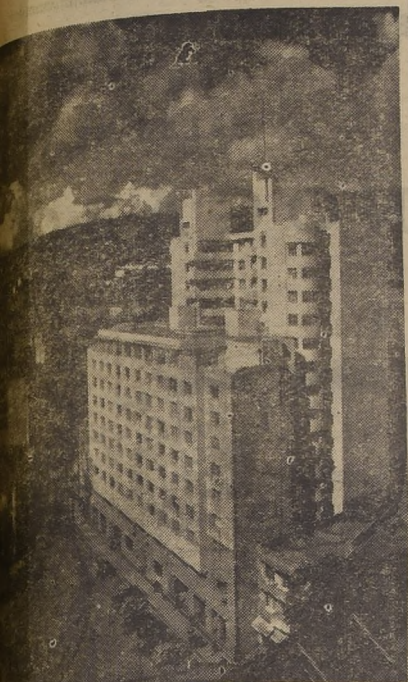

El sector céntrico de Valparaíso presenta una moderna edificación, desde la cual se domina el amplio panorama que abarca la bahía y los cerros. Este edificio pertenece a la Cooperativa Vitalicia y se encuentra ubicado a un costado de la Plaza Anibal Pinto

HOTEL LANCASTER



40 HABITACIONES CON BAÑO PRIVADO, COMEDOR, CONFORT Y ATENCION ESMERADA.



ATENDIDO POR DARIO LIMESES, EX SOCIO ASTHUR HOTEL



CHACABUCO 2362 — TELEFONO 7391

— VALPARAISO —

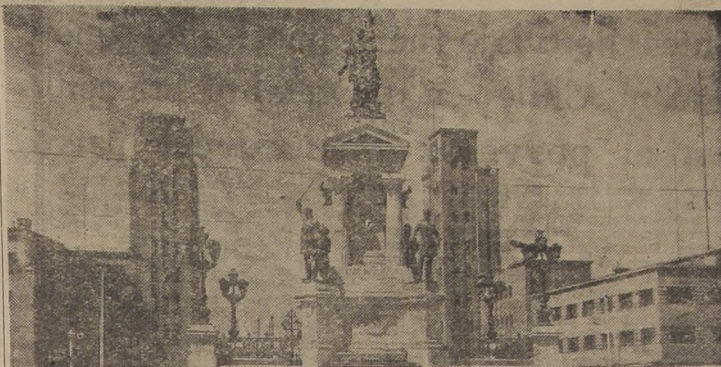

El Monumento a los Héroes de Iquique, coronado por la estatua de Arturo Prat y precedido de una amplia escalinata. luce sus hermosas líneas muy cerca del muelle de Valparaíso. A pocos pasos de él se encuentra la Estación Puerto, cuyas torres pueden verse al fondo

HOTEL O'HIGGINS

— VIÑA DEL MAR —

Rendez-vous de la alta sociedad chilena y extranjera

250 Departamentos

250 Baños

250 Teléfonos

HOTEL PRAT

(Ex Astur) - VALPARAISO

Totalmente renovado

— Precios módicos —

GRILL — RESTAURANT

SALON DE TE — BAR

125 Habitaciones

125 Baños

125 Teléfonos

HOTEL ALCAZAR

— VIÑA DEL MAR —

El establecimiento para familia:

PRECIOS CON PENSION

A un paso de la Estación

Agentes de viaje norteamericanos que visitaron Chile en noviembre tienen fe en el porvenir turístico del país

Por iniciativa de la Pan American Grace Airways (Panagra), en el mes de noviembre visitaron Chile 33 agentes de viaje de los Estados Unidos. Durante nueve días recorrieron parte del territorio nacional. Empezaron por Santiago y luego estuvieron en Valparaíso y Viña del Mar. En seguida realizaron una gira por el sur que les permitió conocer Osorno, Termas de Puyehue, Puerto Varas, Puerto Montt, Ensenada, Petrohue y Paullu, para seguir a la República Argentina por el paso de Pérez Rosales.

Los visitantes fueron atendidos por la Panagra, Ferrocarriles del

Estado, Ministerio de Relaciones Exteriores y Asociación Chilena de Hoteles. En general, la caravana de agentes de viajes se formó una óptima impresión acerca de nuestro país.

Reproducimos a continuación las opiniones expresadas por algunos de los visitantes:

Harry Heim, de la Pan American Airways, New York: "Chile es el país más interesante, desde el punto de vista turístico, que he visitado en Sud América. El clima, los hoteles y el modo de vivir de los chilenos son factores positivos que se traducirán en un incremento constante de viajeros desde Estados Unidos. Los ferrocarriles chile-

nos son excelentes y su organización no deja nada que desear. Faltan, sin embargo, rutas turísticas; las que existen deberían estar mejor conservadas".

Henry Saubert, de Dallas, Texas: "La belleza del panorama chileno es simplemente impresionante. La región de los lagos es tan hermosa que resulta difícil encontrar palabras adecuadas para describirla. Con una propaganda adecuada constituiría un atractivo magnífico para miles y miles de turistas que ahora desconocen totalmente sus características".

Sidney Nyhus, de Washington, D. C.: "Hasta ahora he viajado por 22 países y ninguno me ha impresionado tanto como Chile. No vacilo en declarar que Chile tiene bellezas naturales más interesantes que Suiza. Debo alabar, sin reservas, la organización ferroviaria chilena y su intensa labor en pro del turismo. Creo que los Ferrocarriles del Estado tienen capacidad suficiente para hacerse cargo de la superior dirección de esta industria".

Erik Draper, de San Diego, California: "Chile ha sido una grata sorpresa para mi espíritu de viajero. He encontrado aquí una franca y abierta hospitalidad que se hace presente en todas partes en torno al visitante. Los hoteles de turismo son magníficos, tan buenos o mejores que los más famosos del mundo. La alimentación es variada y exquisita; los vinos son insuperables".

Seale E. Fuller, de El Paso, Texas: "Antes de conocer Chile lo imaginaba con cierto parecido a México; pero es completamente distinto. Este país no puede compararse sino con ciertas regiones de Alaska, con la diferencia de que el clima chileno es más agradable. Santiago es una gran ciudad que tiene mucho de europeo y el sur es de una belleza grandiosa y subyugante. Los ferrocarriles chilenos son óptimos y la organización turística que mantienen, muy completa".

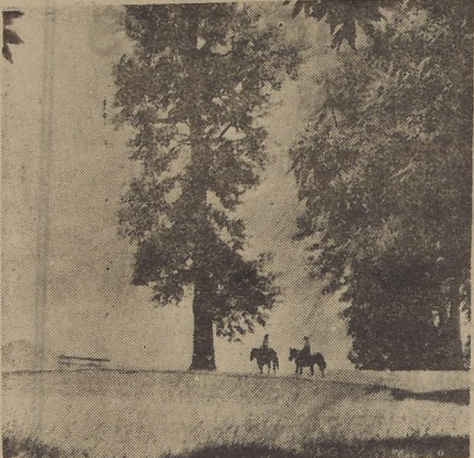

Vista captada en la península de Pucon, en un lugar de propiedad de los Ferrocarriles, anexo al gran hotel de turismo construido por la empresa en uno de los lugares más hermosos de la región de Los Lagos. Pucon, raíz de la inauguración del establecimiento hotelero edificado por la empresa, se ha convertido en uno de los sitios de atracción turística más importantes de Chile

RESTAURANT — BAR — SALON DE TE **NOGARO**

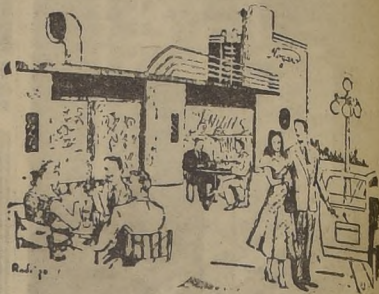

El restaurant de los turistas
ELEGANTE, DISTINGUIDO



AV. SAN MARTIN esq. 4 NORTE

Teléfono 84535 — Viña del Mar

Al lado del CASINO MUNICIPAL

**UN TRANSATLANTICO DE LUJO ENCALLADO
EN LA MAS BELLA COSTA DEL PACIFICO**

100 habitaciones, todas con vista al mar, baño y teléfono. Una excepción por la calidad de su restaurante. Baños calientes de mar y turcos con piscina interior. Piscina natural entre rocas sobre el mar. Playa particular. Embarcadero propio. Amplias terrazas y paseos.

— ABIERTO TODO EL AÑO —

HOTEL
Mira Mar
**VIÑA DEL MAR
CHILE**

Viña del Mar, LA CIUDAD-JARDIN

Viña del Mar, la ciudad-jardín de Chile, viene a ser como la capital de la costa azul de nuestro litoral, y bien merece calificativo por su espléndida belleza, sus grandes playas, sus paseos, sus centros sociales, sus magníficas playas y toda la magnificencia que ha sido dotada por la naturaleza y por la mano del hombre.

Desde que se llega a la estación de Viña del Mar, ya se puede admirar la hermosura

77 habitantes por Km. cuadrado

El territorio chileno, de límites imprecisos en días coloniales, comenzaba en desierto de Atacama y terminaba en Chilo. Sucesivos reconocimientos y hechos históricos lo extendieron desde la provincia de Tarapacá hasta la de Magallanes, con una superficie de 741 mil 767 kilómetros cuadrados. Las lejanías del Pacífico agregan otros 300 kilómetros cuadrados a su geografía. El territorio antiguo chileno, ya reconocido por documentos tan antiguos como las cédulas reales de Carlos V, emitidas en 1539, es el que geográficamente comprendido entre los meridianos 53 y 90 de longitud Oeste y Greenwich, que parte desde el Polo Sur y termina en el paralelo 60.

De los 300.000 pobladores indígenas que habían, aproximadamente, en 1541, y de los 4.000 extranjeros llegados desde esa misma fecha hasta 1800, la población de Chile ha subido, desde entonces hasta ahora, a más de 5.000.000 de habitantes. De éstos, unos 150.000 son extranjeros, repartidos en 40 nacionalidades diferentes.

Por cada kilómetro cuadrado de superficie, Chile tiene un promedio de 77 habitantes, para considerar su territorio antiguo, que comprende una superficie aproximada de 1 millón 300 mil kilómetros cuadrados, es el doble del territorio habitado de Chile.

de sus construcciones, a las que prestan un marco de verdor, las alturas que cierran la ciudad y cuya joya inapreciable es la famosa Quinta Vergara, de propiedad municipal. Se trata de un vergel maravilloso, en que abundan las especies arbóreas más delicadas, las flores más exquisitas, las plantas más extraordinarias. Allí está instalado un Museo de Bellas Artes, que es constantemente objeto de la mayor admiración de parte de los entendidos y artistas profesionales.

Cruzando la pintoresca plaza "José Francisco Vergara", y después de salvar el moderno puente construido sobre el estero, se avanza por la Avenida Libertad, bordeada de grandes árboles y de magníficas construcciones residenciales. Esta arteria, eje de la ciudad-jardín, la divide materialmente en dos partes: oriente y poniente. A ambos lados, y por las calles adyacentes, pueden admirarse preciosos chalets de los más variados estilos y espléndidos jardines privados. El trazado oriente de la ciudad termina donde comienza el Sporting Club, y el lado poniente llega hasta la magnífica Avenida Costanera, que nace al lado de la desembocadura del estero, frente al gran Casino Municipal, y va a morir en la Avenida Ocho Norte, precisamente en la Piscina Municipal.

Entre las grandes construcciones viñamarinas, que al mismo tiempo son centros de atracción turística y de reuniones sociales, se destacan el Casino, en donde actúan los mejores conjuntos artísticos, el Hotel Miramar, que es como una ventana abierta al océano; el Hotel O'Higgins, elegante y monumental; el Teatro Municipal, etc. El más importante centro social es el Club de Viña del Mar, insti-



El Sporting Club de Viña del Mar es, sin duda, uno de los hipódromos más pintorescos y agradables del continente, tanto por su ubicación, junto a las laderas floridas de los cerros que lo enmarcan, como por su belleza propia, de sencilla elegancia y armonía. Allí se reúne lo más granado de la sociedad y en ocasiones como El Derby, todo un mundo heterogéneo y ávido de emociones, acude a presenciar el evento hipico más notable de la temporada de verano y, sin duda, uno de los más importantes del país.

ción señorial de gran prestigio y solvencia.

En lo alto del Cerro del Castillo, se alza la casa veraniega de los Presidentes de Chile, una mansión digna del objeto para que fue construido. Junto a ella se levantan otras soberbias construcciones, ele-

gantes y rodeadas todas de magníficos jardines, que ponen una tonalidad de intenso y variado colorido en el bello panorama de las alturas.

A lo largo de toda la costa, hasta Concón, en donde desemboca el río Aconcagua, hay encantadores parajes, playas maravillosas e impresionantes

acantilados. Millares de vehículos se deslizan en las tardes veraniegas por el camino que bordea la costa, en demanda de los acogedores rincones y de sitios desde los cuales se domina el más soberbio de los paisajes.

Viña del Mar, cautiva y atrae por sus bellezas incomparables.

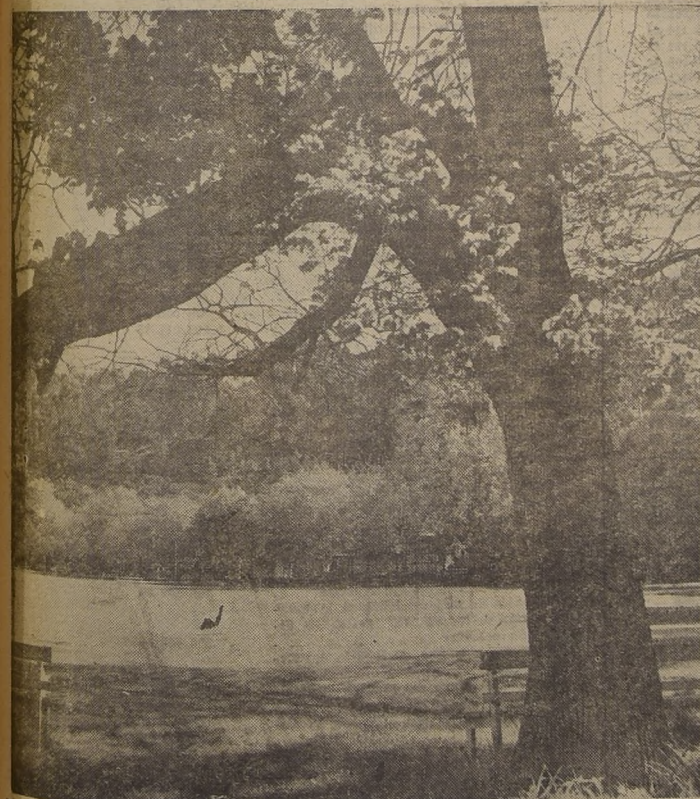

He aquí un bello y acogedor rincón viñamarino, en donde la naturaleza se muestra en toda su opulencia. Sitio predilecto de los visitantes, durante la temporada veraniega es urdido por las familias, que a la sombra de sus viejas encinas, disfrutan del encanto incomparable de los atardeceres de la Ciudad-Jardín.

DISFRUTE

USTED

de un grato
veraneo

☆☆☆

Viña del Mar

le invita

☆☆☆

Viña del Mar

le espera

CASINO MUNICIPAL DE VIÑA DEL MAR



GASTOS E INVERSIONES HECHOS CON FONDOS PROVENIENTES DEL CASINO MUNICIPAL EN LOS ULTIMOS 11 AÑOS, EN FINALIDADES DE BENEFICIO PUBLICO

Sueldos y leyes sociales	\$ 330.486.386.66
Jornales y leyes sociales	38.464.937.62
Impuestos y contribuciones	80.535.519.31
Participación Beneficencia	214.052.736.50
Aporte para celebrar Congreso Turismo, Municipalidades, médico y gastos atención en el extranjero por relaciones internacionales ..	4.427.684.25
Subvenciones y donaciones, gastos Hogares de Niños y Ayuda Menes- terosos	12.659.256.54
Sumas invertidas en subvención para espectáculos, mantención, ad- quisición y sueldos del personal de la Escuela de Bellas Artes, Conservatorio de Música, Exposición, Orfeón Municipal, etc.	17.902.417.29
Deportes y celebración Fiestas Patrias	1.590.584.87

\$ 700.119.523.04

BIENES RAICES Y MUEBLES ADQUIRIDOS Y OBRAS EFECTUADAS CON FONDOS PRO- VENIENTES DIRECTAMENTE DEL CASINO O CON EMPRESTITOS QUE SE SIRVEN CON RENTAS DEL MISMO, DESDE 1928 HASTA MARZO DE 1950

Hotel O'Higgins	\$ 30.121.253.23
Casino Municipal	17.640.432.57

CALETA ABARCA

Terrenos	\$ 6.500.000.-
Balneario, Restaurante	3.213.321.44
Hotel Miramar	31.925.161.49
Quinta Vergara	12.604.508.56
Medialuna de "El Salto"	712.262.35
Teatro Municipal	6.286.114.64
Poblaciones Obreras	13.203.181.86
Piscina Municipal	2.577.003.86
Mercado Municipal	2.527.465.15
Casa Consistorial	1.850.000.-
Estadio del Tranque, Restaurante y Criadero	5.817.987.78
Población de Empleados Municipales	4.854.105.99
Plaza Colombia	1.260.000.-
Casa de Limpieza	1.094.998.-
Coliseo Popular	1.020.840.49
Parque de Basuras	1.574.202.27
Baños Termales de Miramar	596.510.-

TERRENOS CALLE FERROCARRIL

Departamento de Asco y Movilización \$	520.000.-
Escuela de Santa Inés	1.500.000.-
La Rotonda — Av. San Martín 150	432.956.24
Restaurante Popular — Calle Valpa- raiso y 4 Oriente	569.544.35
Quiosco Bar Casino	180.000.-
Casa calle Ecuador — Oficina de Asco	145.000.-
Casa 4 Norte 460 — Cruz Roja	120.000.-
Baños Públicos	798.314.84
Puntilla Los Piqueros	75.000.-
Muros de retenciones y cauces	4.044.215.37
Rompeolas — Playa de Miramar	880.779.19
Camino a Concón	4.200.000.-
Pavimentación Ley 4283	2.186.041.70
Aporte puente calle Ecuador	72.336.-
Aporte camino a la Rep. Argentina	50.000.-
Aporte defensa Avenida del Mar	200.000.-
Aporte construcc. piscina Balneario	1.150.000.-
Recreo	9.090.150.28
Construcción casas obreros	5.574.210.10
Hospital de Viña del Mar	100.000.-
Policlínica Hospital de Viña	240.104.80
Plaza de Santa Inés	1.601.245.85
Cañerías matrices parte alta y desa- gües	9.405.382.81
Portal Barrios	1.458.240.-
Edificio calle Arlegui N.os 784/828	9.592.789.28
Puente Libertad	237.000.-
Museo de Bellas Artes — Adquisicio- nes	245.000.-
Palacio Presidencial	520.000.-
Aeródromo El Belloto	1.500.910.-
Soc. Constructora de Edificios Educa- cionales	5.165.206.70
Urbanización de la ciudad	76.219.90
Reparación elementos de asco	

\$ 207.309.997.04

\$ 207.309.997.04

Terrenos en El Granzo	\$ 264.076.80
Vespasianas en Caleta Abarca	65.244.-
Propiedad y terrenos en Pobl. Mira- flores	1.237.850.-
Valparaíso Paperchase Club	250.000.-
Reg. Coraceros — Jardín Saltos y tribunas	671.000.-
Horno crematorio	427.124.-
Cancha Granadilla Country Club	150.000.-
Bombas, estanques, pozos, etc., rega- dio ciudad	542.910.-
Compra 1 camión Broadway; 2 chas- sis y des motocicletas para el tránsito	504.889.67
Señalización del tránsito de Viña del Mar	208.400.-
FF. CC. del Estado — Expropiación	90.000.-
Puente paso a nivel en Caleta Abarca	1.500.000.-
Espectáculos pro artes	250.000.-
Cuartel Bomberos de Viña del Mar	300.000.-
Instituto Biológico y Marítimo de Montemar	300.000.-
Club de Deportes Everton	70.000.-
Liceo de Niñas de Viña, y Anexo	1.792.011.15
Aporte Municipal camino Pobl. Mira- flores Alto	300.000.-
Construcción de 3 casetas lado Hotel Miramar	14.000.-
Construcción de una caseta en Las Salinas	22.930.-
Expropiación en calle 5 Norte	81.391.75
Trabajos desagües paso nivel Estación Viña	38.920.-
Compra propiedad en Cerro Castillo	58.765.-
Expropiación propiedad calle Quillota Ferrocarril	191.250.-
Honorarios por confección de planos	18.066.58
Soc. An. "Shyff" — Materiales varios	236.900.-
Compromisos Cláusula Décima	1.544.396.24
Iluminación Estadio El Tranque	746.547.85
Trabajos de mejoramiento de la Estación de los FF. CC. del E. en Viña del Mar	500.000.-
Préstamo a la Soc. Balneario del Re- creo	300.000.-
Santuario Virgen del Mar en el cami- no a Concón	124.200.-
Motor de emergencia para luz, en Ca- sino	583.023.95
Ampliación Av. J. Montt a Las Sa- linas	500.000.-
Puente Capuchinos	4.563.145.09
Construcción vespasianas en Parque Vergara	176.847.-

\$ 225.933.886.12

CASINO MUNICIPAL DE *Vina del Mar*

PROGRAMA ARTISTICO DE LA TEMPORADA

DICIEMBRE

Los Caribes
Cristine and Teddy
Los Regoesy
Luisita y Esparza

ENERO

John Paris
Dolores y Fernández

FEBRERO

Ballet Allaria
Marry Mimo

SEIS CONCIERTOS SINFONICOS

ORQUESTAS

BOITE : Mario Ahumada.
COMEDOR : Juan Carcos Coneo.
JAZZ : Antonio Lammana.
TIPICA : Gabriel Claussi.



Pleno de sol y de aire, es el balneario El Retiro



Jardines, arbolado y colinas del mismo balneario

HOTEL TORINO

Vicuña Mackenna 840 — Fono 227

— QUILPUE —

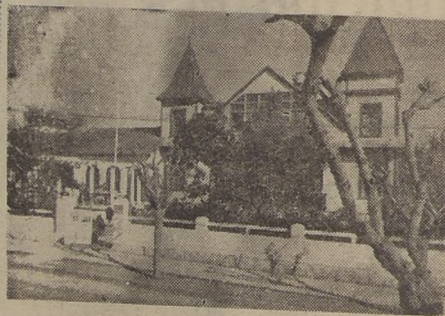

Descanse y repóngase en el mejor clima de Chile

RESIDENCIAL
PARA FAMILIAS

LOPEZ HNAS.

Freire 1397 — Fono 283

— QUILPUE —



ATENDIDO POR SUS PROPIAS DUERAS
EXPLENDIDAS HABITACIONES CON AGUA
CALIENTE
COMIDAS DE PRIMERA CALIDAD.

Municipalidad progresista

Frente a la nueva Municipalidad de Quilpue, constituida el 24 de mayo del presente año, se encuentra el Alcalde don Joaquín Prieto Lillo, vecino altruista, de aspecto señorial, que siguiendo la tradición de sus antecesores, dedica sus mejores esfuerzos a las labores de este cargo, en el que es secundado por el Secretario, don Roberto Troncoso, de larga experiencia en estas funciones.

Entre las obras más interesantes que forman el programa de la actual corporación municipal, podemos señalar la construcción del Estadio, una Posta de Primeros Auxilios, el establecimiento de un nuevo paradero de trenes, la edificación de un grupo escolar y la

ETIMOLOGIA DE LA PALABRA QUILPUE

Según el gran lingüista Armen-gol Valenzuela, el origen de la palabra vendría de cúlpo, tortola y de hue, lugar; o sea, en buenas cuentas, el nombre significaría lugar poblado de tortolas.

El ilustre historiador Vicuña Mackenna, aludiendo a la costumbre de la fiebotomía que tenían los indios, hace derivar la palabra del araucano queipúe, nombre con que designaban los indios a los gujarros agudos y afilados

continuación de calzadas y aceras, iniciada el año 1935.

Las entradas municipales alcanzan a \$ 2.040.559.04 y los egresos, a \$ 1.944.661.79, restando un saldo a favor de \$ 95.897.25, el que con otras economías, se destinará a disminuir el saldo deudor de arrastre de \$ 600.000.

que les servían de mustraciones contudente para sus guerras. Y como en Quilpue abunda el granito peculiar de las lavas de cirujano, cree que la palabra queipúe, por una metáfora, trasladó de la cosa loca a un lugar.

La explicación del nombre de Quilpue aparece muy bien hilado tan delgado. Mas habiendo de la palabra referir el significado de la palabra queipúe, los vocablos araucanos kepa, piedra, como pedernal, y hue, lugar, yuxtapuestos formarían la palabra queipúe, cuyo significado es lugar donde hay gran cantidad de piedras agudas y afiladas, que es el caso de Quilpue.

PRESTIGIE SU MESA

— CON —

TALLARINES 87

Carozzi

SON LOS MAS EXQUISITOS



UN BUEN PLATO DE
FIDEOS "CAROZZI"
EQUIVALE A UN
ALMUERZO COMPLETO



PIDALOS EN LOS MEJORES ALMACENES
DE TODAS LAS CIUDADES

Viña del Mar, que ha conquistado merecidamente el título de Capital del Turismo de Chile, brinda a sus visitantes panoramas de insospechada belleza, que parece desearan rivalizar en una competencia de hermosura y majestuosidad.

Esos atributos incomparables han convertido a Viña del Mar en la joya de Chile y en un orgullo de América.

No hay adjetivos suficientes para subrayar los encantos y atractivos del primer balneario de la República.

Sólo la paleta de un pintor maestro o el lente fotográfico susceptible de recoger los admirables contornos del paisaje incomparable pueden dar una idea de la belleza de los floridos rincones viñamarinos o del espectáculo maravilloso de sus playas, que invitan a vivir momentos de perdurable recordación.

Jardines perfumados; orgir de colores; fiesta de sol junto a la inmensidad del mar, brindan alegría y placer, embargando los sentidos y exaltando los sentimientos. Es la gloria de vivir.



Las playas de Viña del Mar se ofrecen como un refugio para los que van huyendo de la canícula. Millares de visitantes se salazan en sus arenas, gozando a pulmón lleno de las brisas salobres del océano. Son éstos los sitios preferidos de los forasteros, que se sienten felices de poder tostarse bajo el sol y el aire de la costa. Una saludable inyección de vida, que les hará regresar más vigorosos y optimistas a sus hogares llijanos.

Viña del Mar CAPITAL DEL TURISMO DE CHILE



Desde los acantilados de la costa, se disfruta del soberbio panorama que se ofrece ante los ojos de los veraneantes. Es una tarde plácida en que las olas van a morir suavemente en las arenas de la playa, o a estrellarse contra los enrocados que bordean al camino. Como telón de fondo del cuadro magnífico, los cerros del puerto, cuyos caseríos apenas se divisan en lontananza.

QUILPUE

La ciudad del Sol

A veinte kilómetros de Valparaíso, en un lugar privilegiado por su clima, se encuentra la ciudad de Quilpue. Está ubicada en la hondonada de un hermoso y fértil valle, en que las espas de los molinos ponen una pintoresca nota de color, entre las quintas y jardines que se suceden a lo largo de los caminos.

Su clima ha sido señalado como uno de los más benéficos para las enfermedades del pulmón y el corazón, como asimismo para las afecciones del sistema nervioso, — influyendo en ello la acción estimulante de su

atmósfera, esencialmente seca, y un fenómeno climabérico que se designa como "tensión eléctrica", manifestada por frecuente relámpagos de color.

Sus Municipalidades, que se han distinguido por su espíritu progresista, han dado a la ciudad todos los elementos del urbanismo moderno, al que se le ha unido la iniciativa particular de los vecinos.

Los servicios de trenes a Viña del Mar y Valparaíso se efectúan cada media hora, existiendo, además, cada cinco minutos movilizaciones en autobuses a Valparaíso y viceversa.

Su proximidad a Valparaíso sus grandes condiciones para favorecer la vivienda humana han provocado la afluencia a esta localidad de un gran número de personas, con el consiguiente progreso en edificaciones particulares, hoteles y residenciales.

OPINIONES MEDICAS
Del doctor Germán Vogel, jefe de los Servicios Sanitarios de la Municipalidad de Valparaíso:

"El clima de Quilpue es reputado como uno de los mejores del país y como un gran auxiliar del tratamiento médico de las afecciones pulmonares específicas."

"A su altura une la regularidad de sus estaciones y vientos moderados, que hacen la delicia de los enfermos que se cobijan bajo su protección, en busca de restablecimiento para su salud, seriamente quebrantada."

Del doctor Francisco Tasso:
"Quilpue es para mí la sonriente ciudad del clima templado, sin variaciones bruscas, que la hacen el lugar predilecto para los que, después de jornadas de trabajo, buscan el descanso, o para los que, después de una vida agitada y laboriosa, necesitan un merecido reposo."

"Sus pintorescos alrededores la hacen centro de agradables

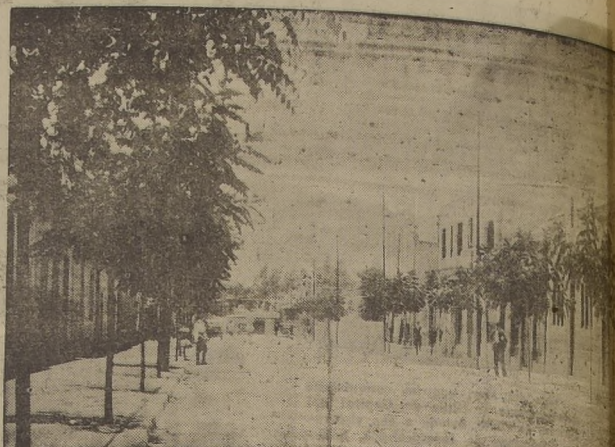

La apacibilidad de las calles de Quilpue invita a un reparador

paseo para el veraneante más exigente.

"La pavimentación y las grandes mejoras que la Municipalidad está ejecutando, harán de esta ciudad una verdadera joya en muy poco tiempo".

Del doctor José Gross:

"Está situado Quilpue en una región privilegiada, en una meteta aséptica, granítica, sin pantanos ni fermentaciones, con un aire seco en el día, y puede presentarse como ejemplo de uno de los lugares de selección para la vivienda humana".

SITIOS DE ATRACCION AERODROMO O AEROPUERTO FISCAL. — Fué creado con el fin militar y educacional de fomentar la aviación particular. El aeroclub tiene su sede en este aeródromo.

POZA AZUL. — Sitio pintoresco que está por el camino a Marga-Marga, a dos kilómetros de la ciudad, hacia el sur.

LOS SALEROS. — Lugar muy agradable, cercano a la ciudad, donde un grato remanso del estero invita a los paseantes a bañarse y a tomar el sol.

MARGA - MARGA. — Valle donde los lavaderos de oro dieron origen a un corto caserío. El estero del mismo nombre, de cuyas arenas se extraían hasta mil pesos diarios en tiempos de Pedro de Valdivia, afluye por el oriente al estero de Quilpue, después de haber vivificado productivos viñedos durante su curso.

Este importante centro agrícola perteneció a la familia Covarrubias, cuyo fundador fue don Juan Velásquez de Covarrubias, cuñado de los Lisperguer (1610).

Las ocho hijuelas de Marga-Marga son: Moscoso (hoy parte de la comuna de Villa Alemana), Pequén, Los Moyes, Los Quillayes, Los Perales, Los Coligües, Las Plantas y Las Piedras.

En la hacienda de Los Perales, perteneciente hoy a los Padres Franceses, pasó sus últimos días de hospitalidad el eminente pintor Monvoisin.

El ilustre historiador Vicuña Mackenna asevera que los altares y cornisas de la tercera

basilica de Roma, sea la Mayor, lucen talladas en hojas extraídas de Marga, regalo papal de Pe II, Rey de España.

COLLIGUAY. — Cautante de Quilpue, donde se encuentra el estero de Vizcachas, de donde con una altitud de 1.200 metros, en la confluencia de los ríos de Chillán y Chillán Viejo.

EL BELLOTO. — Se encuentra a tres kilómetros de Quilpue, por el Villa Alemana. Es la rica una y la otra, desde Valparaíso mucha gente a captar los sabores de "pitarrilla".

PARQUE DE RECREO DE NUESTRA SEÑORA DEL CARMEN. — Establecimiento con el nombre indica. Fue don Francisco Valdivia fin de que en sus alrededores se encuentren recreo y trabajos, obreros y niñas de las escuelas.

HOTEL RESIDENCIAL PALACE

ATENDIDO POR SU PROPIETARIO

M. T. ROJAS

Comedores para familias, cómodas piezas y departamentos



PORTALES 50

Fono 119 — Casilla 60

-QUILPUE-

BALNEARIO

"EL RETIRO"

TELEFONO 68

CASILLA 100

El sitio de descanso ideal en cualquiera estación del año.— Sus cómodos y elegantes chalets, dotados de calefacción central y rodeados de hermosos jardines y de un frondoso parque, permiten gozar de las delicias del clima en medio del mayor confort.



LA MEJOR ATENCION, AL PRECIO MAS CONVENIENTE

EMPRESA PULLMAN BUS

SANTIAGO

CARTAGENA

ALGARROBO

Estos son los micros SALOMBUS de lujo, orgullo de la línea, que integran los servicios de la Empresa, entre Santiago y las playas de los siguientes balnearios:

SAN ANTONIO

CARTAGENA

LLO-LLEC

TEJAS VERDES

SANTO DOMINGO

LAS CRUCES

LA GRANJA

EL TABO

ISLA NEGRA

PUNTA DE TALCA

EL QUISCO

ALGARROBO

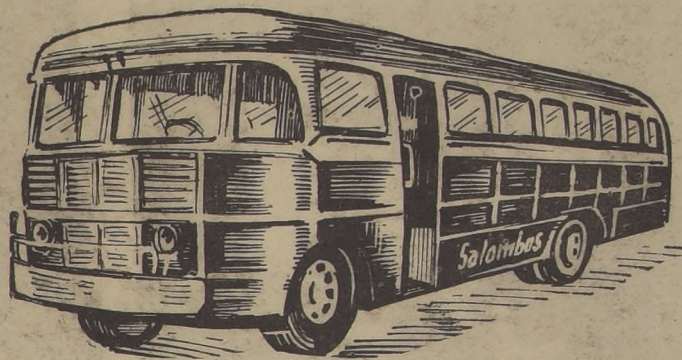

Infórmese detalladamente de los horarios y reserva de pasajes en la garita de Plaza Argentina (al lado de la garita de los carros), teléfono 80346. Para consultas generales sobre los servicios que mantiene la Empresa, llame a los teléfonos 92999 y 92018, en Santiago.

Las informaciones y reserva de pasajes de regreso a Santiago, son las siguientes: San Antonio, garita frente Estación del Ferrocarril, fono 162; Cartagena, garita frente a Playa Chica, fono 59; Llo-Llec, Avda. Los Aromos, frente Estación del Ferrocarril, fono 160; Santo Domingo, Oficina de Teléfono que mantiene la Empresa Rocas de Sto. Domingo; Las Cruces y El Tabo, reservas por los choferes de las máquinas estacionadas en esos lugares; El Quisco, en el Hotel Rojas, y Algarrobo, en la garita ubicada a la entrada de la Playa.

La Empresa cuenta con sus talleres propios de reparaciones en 5 de Abril 3485 Santiago, y Estaciones de Servicio en el trayecto, en Talagante, Melipilla, San Antonio, y con un mecánico disponible en Algarrobo. Además, cuenta con servicios de micros para emergencias y carro-remolque para subsanar rápidamente las pannes que se pudieren originar.

Para formular reclamos verbales o por escrito, en cualquier sentido, hágalo a la Gerencia, en 5 de Abril 3485, fono 92999.

El horario actual que mantiene la Empresa de lunes a viernes, y sábados en la mañana, es desde las 7 A. M. hasta las 9 P. M., con un intervalo de media y una hora de salidas. Los días sábados en la tarde con un intervalo de un cuarto de hora, desde la 1:45 P. M., hasta las 8 P. M.

Domingos y festivos se mantienen servicios desde las 6 A. M. hasta las 10 de la mañana, con intervalos de un cuarto de hora.

Se advierte que todos estos horarios pueden ser aumentados, según sea la afluencia de público y la demanda de pasajes.

Estos horarios han sido confeccionados a base de los micros ordinarios y salombús de lujo, que proporcionan al pasajero, seguridad, rapidez y comodidad.

Vidriolan

NO PULE...
LIMPIA

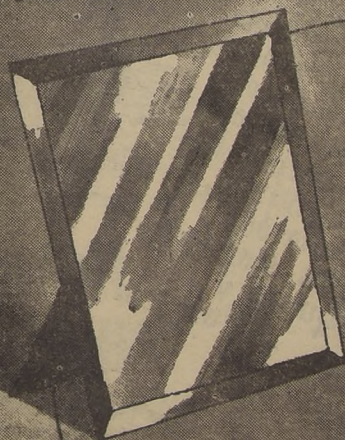

DEJA SU ESPEJO
COMO UN ESPEJO!

EN PANES
Y EN POLVO



Dos bellos rincones del Cerro Santa Lucía, antiguo Huelén, que junto con el San Cristóbal, figura entre los principales paseos públicos de Santiago. El Santa Lucía, lugar donde Pedro de Valdivia estableciera su campamento para echar las bases de Santiago del Nuevo Extremo, es una bella colina incrustada en la roca viva y cuyas terrazas, fuentes de agua, avenidas y jardines lo han transformado en idílico vergel. Su altura alcanza, a más

o meno, 70 metros, mientras que su gemelo, el San Cristóbal, se eleva a 330 metros, con una extensión, aproximada, de 500 hectáreas, en su mayor parte cubiertas con especies forestales. En la cumbre de este último se alza el monumento que la piedad cristiana erigió a la Virgen, con una altura de 22 metros, y desde la cima de ambos se domina una amplia y bellísima perspectiva de la ciudad y sus alrededores.

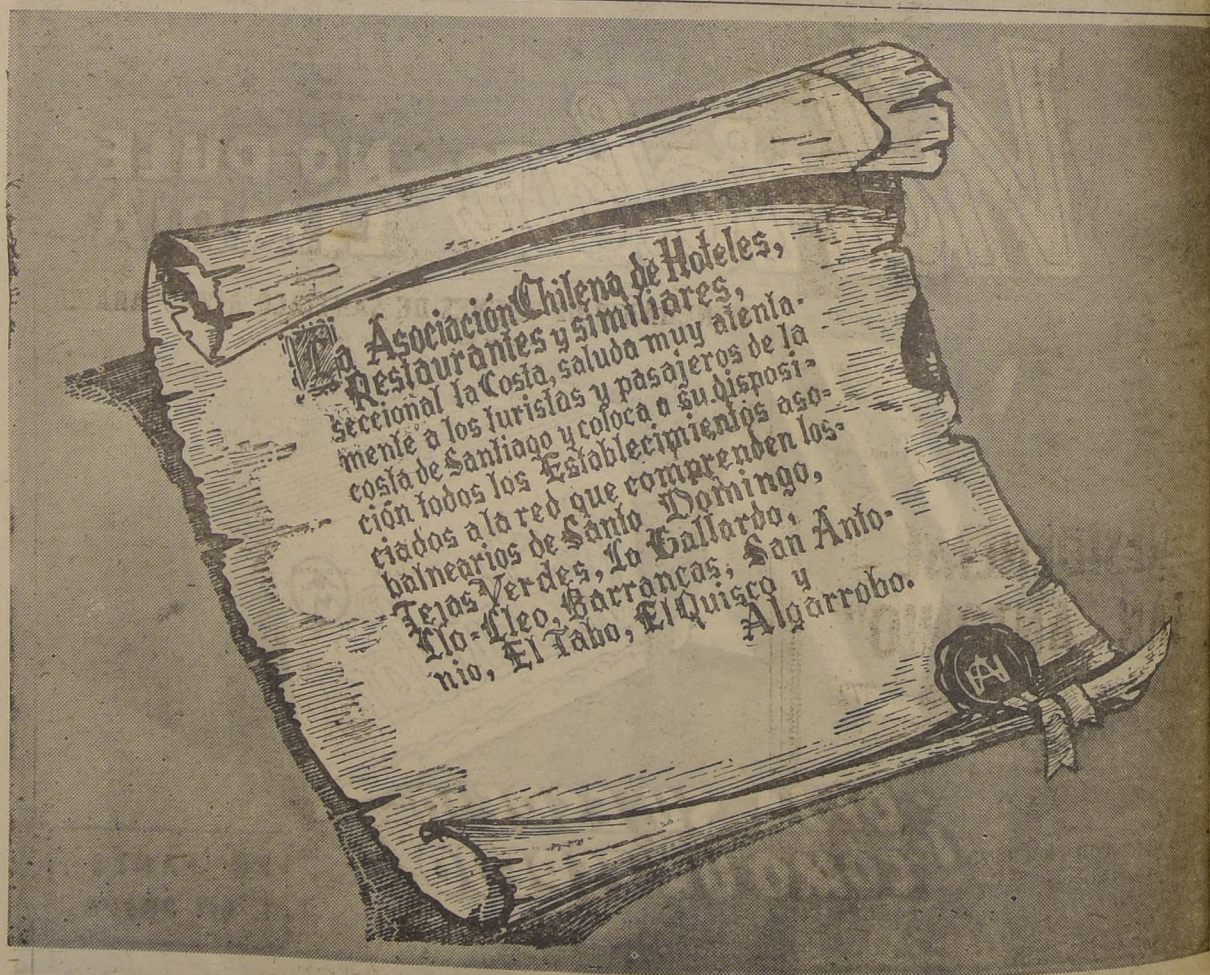

Santiago y sus Alrededores

En los años de su fundación por el conquistador Pedro de Valdivia, la capital de Chile ha crecido en buena parte los rasgos de una ciudad moderna y ha expandido cada vez más sus límites donde más se ha extendido.

EL PARQUE COUSINO, SITIO DE TRADICION

El amor patrio es, sin duda, el motor de la creación del Parque Cousino, que se encuentra en la zona de la independencia con gran valor histórico. La fiesta de los 100 años de la independencia en 1910 y 19 alcanza relevos de importancia en el mundo. Sin embargo, los pocos son los chilenos que conocen de su verdadera importancia, sintiéndola los darenos a conocer.

El autor de crear un Campo de Marte fue don José Santiago Cousino, ministro de Guerra y Marina del Gobierno de don Manuel Balmaceda. El Gobierno adquirió terrenos en \$ 73.610 y la escritura se extendió el 20 de enero de 1910. A don Luis Cousino (que se encuentra en el Parque), se entregó su nombre para transformarlo en un parque que circundaba al antiguo sitio de los trabajos al ingeniero don Manuel Arana. Los trabajos demoraron tres años. Se levantó la laguna de 30 mil metros cuadrados; se plantaron 60 mil árboles y se construyeron ocho kilómetros de caminos. Cooperó en gran entusiasmo en esta obra don Benjamín Vicuña Mackenna y a él se le dio el nombre de Parque Cousino — recibir los trabajos, el 2 de enero de 1873. El día 19 de septiembre de 1872, se realizó la inauguración oficial, cuando concurrió a revisar las obras el Presidente de la República don Federico Errázuriz Zañartu.

sus líneas de progreso. Su aspecto es, en general, agradable y acogedor, y entre los muchos detalles que la caracterizan merece citarse el hecho de ser la tercera metrópoli de Sudamérica, tanto por su población como por su importancia urbanística.

Aparte de las actividades que son propias a un intenso movimiento comercial y social, la ciudad ofrece al visitante un buen atractivo por sus plazas, parques y avenidas y por los grandes edificios de su sector céntrico, desde los cuales puede admirarse el magnífico fondo que la enmarca por el lado oriente, con las cimas cordilleranas eternamente blancas.

En los alrededores de Santiago hay una extensa red de sitios altamente pintorescos, que presentan una variada gama de paisajes. Hacia la cordillera, por el lado sur, se encuentra Nuñoa, que ha sido llamada la "comuna de las flores", y en donde es digno de ser visitado, entre otros sitios, el Parque de Peñalolén, de extraordinaria belleza y de antigua tradición. Como puntos adecuados para excursión de montaña, pueden citarse el lugar denominado Nido de Águilas, la Casa de Piedra, pintoresco paraje ubicado en los primeros contrafuertes del macizo andino, y el cerro El Abanico, cuya ascensión constituye un buen aliciente para los excursionistas esforzados.

Hacia el lado noreste se extiende la comuna de Providencia, cuyas amplias avenidas y suntuosas residencias han dado vida a un moderno sector residencial, y la comuna de Las Condes, donde la belleza del

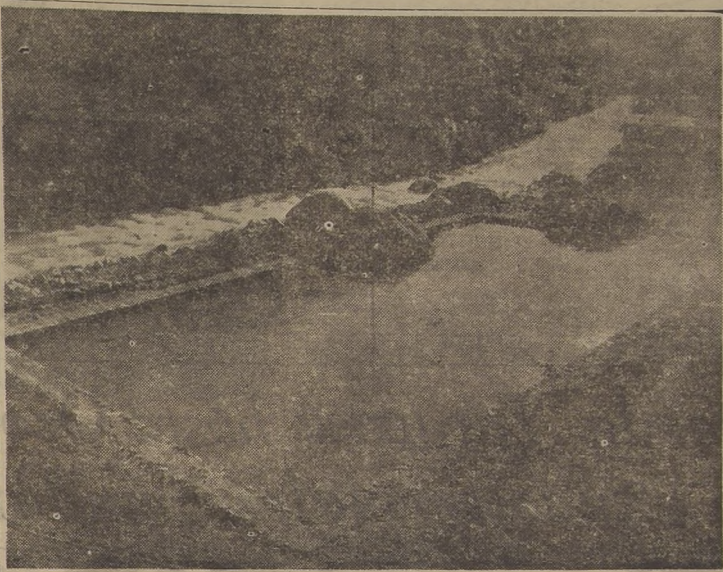

La comuna de Las Condes, situada en las proximidades de Santiago, tiene paisajes que se destacan como un lugar de gran atracción. En la foto puede verse la Piscina Municipal, bordeada en uno de sus costados por las aguas espumantes del río Maipocho

campo se une al confort de la ciudad. Sobresalen allí algunos lugares de gran atracción, entre ellos numerosas piscinas y campos deportivos, aparte de los sitios denominados El Arrayán y Apoujindo. Un poco más adentro está el agreste pueblo de Lo Barnechea, que por sus condiciones climatéricas es un agradable sitio de reposo y de salud.

Otro sitio de gran atracción es el sitio precordillerano de Farellones, que cuenta con excelentes canchas para el deporte del esquí.

Saliendo de la ciudad hacia el norte, el turismo puede deleitarse en algunos pequeños centros poblados que, aunque de modesta apariencia, ofrecen grandes motivos de solaz. A 32 kilómetros de la capital están las Termas de Colima, a las cuales nos referimos en información aparte.

Siguiendo el curso de la cordillera, esta vez por el lado sur, y después de atravesar el ca-

mino pavimentado a Puente Alto, bordeado de hermosos chalets, de extensos huertos frutales, de granjas avícolas y de grandes y pequeños viñedos, puede llegarse con facilidad, ya sea por el ferrocarril militar que parte desde aquel pueblo o por el camino carretero a los pequeños poblados de La Obra, Las Vertientes, donde existe un balneario muy atractivo; El Canelo, Guayacán, Melocotón, San José de Maipo y, finalmente, a El Volcán término de la vía ferroviaria. Desde San José de Maipo parte un camino que lleva a las canchales de esquí de Lagunillas y desde El Volcán, otro que termina en el refugio cordillerano de Lo Valdés.

También a corta distancia de Santiago, por el camino pavimentado a Cartagena, hay pueblos y villorrios de antigua tradición y de innegables atractivos. En un típico paisaje agreste sobresalen, entre ellos, Maipú, Malloco, Pefaflo, El Monte, Isla de Maipo, Talagante y Melipilla, estos dos últimos con una tupida leyenda que se pierde en los tiempos de la Colonia.

En el camino longitudinal hacia el sur, en algunas rutas transversales que arrancan en diversas direcciones, no son escasos los lugares que seducen por la belleza de sus paisajes, Paine y Angostura, la Laguna de Aculeo y el simpático caserío de Valdivia de Paine, entre muchos otros, son sitios acogedores por los múltiples atractivos naturales de que están rodeados. Apacibles ríos y esteros que desfilan su corriente en alternada sucesión de rocas y pequeñas playas frondosas alamedas que pierden su follaje en el horizonte, pintorescos huertos frutales y extensas chacras que bordean los caminos, ofrecen maravillosas pinceladas de marcado sabor campestre, ante las cuales la vista se deleita en fructuosa contemplación.

El Parque de Peñalolén, enclavado en las alturas de un pintoresco sitio de la comuna de Nuñoa, luce el atractivo de sus fuentes y de los jardines y parques formados por especies de la flora autóctona. Desde allí se contempla el panorama de la cordillera y de la ciudad de Santiago, en una soberbia y encontrada perspectiva. La historia de este parque está ligada a la época colonial y también a la obra de algunos intelectuales que, como Andrés Bello y otros, escribieron bajo la sombra de sus árboles algunas de sus mejores obras.

ITINERARIO DE TRENES DE SANTIAGO A VALPARAISO

SALEN DE SANTIAGO (Mapocho)

7.00	Exp. D. F.	llega Viña a las 9.52; a Puerto, a las 10.10
7.30	Exp. diario	llega Viña a las 10.34; a Puerto a las 10.48
7.45	Exp. diario	llega Viña a las 10.48; a Puerto a las 11.03
8.15	Ord. diario	llega Viña a las 12.18; a Puerto a las 12.40
11.45	Exp. diario	llega Viña a las 14.50; a Puerto a las 15.05
12.00	Exp. sábado	llega Viña a las 15.05; a Puerto, a las 15.18
13.40	Exp. sábado	llega Viña a las 17.45; a Puerto a las 18.05
14.00	Ord. diario	llega Viña a las 18.12; a Puerto a las 18.35
16.00	Exp. sábado	llega Viña a las 18.54; a Puerto a las 19.05
17.25	Exp. sábado	llega Viña a las 20.34; a Puerto, a las 20.52
17.45	Exp. diario, exp. dgo.	llega Viña 20.55; a Puerto a las 21.10
18.50	Mixto diario	llega a Quillota 21.53
20.00	Ord. diario	llega Viña a las 23.26; a Puerto a las 23.42
21.45	Exp. domingos	llega Viña a las 1.24; a Puerto a las 1.38

LLEGAN A SANTIAGO (Mapocho)

7.14	Lunes, exp. festivos	Expreso de Puerto
9.05	Diario	Mixto de Quillota.
10.37	Lunes	Expreso de Viña.
11.02	Diario	Expreso de Puerto
12.50	Diario	Ordinario de Puerto.
14.54	Lunes	Expreso de Viña.
15.00	Diario	Expreso de Puerto
18.12	Lunes	Ordinario de Puerto.
18.34	Diario	Expreso de Viña.
20.48	Diario	Expreso de Puerto
21.10	Diario	Expreso de Viña.
23.05	D y F.	Expreso de Puerto
23.38	D y F.	Ordinario de Puerto.
23.50	Días de trabajo	Excursionista de Puerto.
0.27	D y F.	

LLEGAN A VALPARAISO (Puerto)

10.30	Excursionista, D. F.	de Mapocho
10.48	Expreso, diario	de Mapocho
11.03	Expreso, diario	de Mapocho
12.40	Ordinario, diario	de Mapocho
15.05	Expreso, diario	de Mapocho
15.18	Expreso, sábado	de Mapocho
18.05	Ordinario, sábado	de Mapocho
18.35	Ordinario, diario	de Mapocho
19.05	Expreso, sábado	de Mapocho
20.52	Expreso, sábado	de Mapocho
21.10	Expreso, día de exp. dgo.	de Mapocho
23.42	Ordinario diario	de Mapocho
1.38	Expreso, domingo	de Mapocho

RESIDENCIAL "SAN ANTONIO"

Av. Portales 763 — Teléfono 372

— QUILPUE —

(En pleno centro)



Anexo con hermosa quinta

COMIDA DE PRIMERA, SANA Y ABUNDANTE

Pensión de mesa — Atención esmerada

PRECIOS MODICOS

Entre los variados atractivos que ofrece nuestro territorio ocupan lugar preferente los establecimientos termales diseminados a lo largo del país. Sus bellezas naturales y sus bondades terapéuticas están plenamente reconocidas por propios y extraños y de ahí que continuamente afluyan hacia ellos numerosas caravanas de visitantes nacionales y extranjeros, que junto con solazarse en la maravillosa visión panorámica que se extiende en sus contornos, disfrutan del poderoso lenitivo que prodigan sus aguas para múltiples enfermedades.

En el conjunto de los centros termales de Chile los hay de condiciones modestas e incluso algunos que son casi ignorados por los propios chilenos; pero los hay también de moderno y confortable rango, con características que los han hecho adquirir merecido renombre más allá de nuestras fronteras.

No pretendemos referirnos en detalle a todas las termas que existen en el país, ya que ello nos demandaría demasiado tiempo y espacio. Nos limitaremos en consecuencia a mencionarlas en forma sintética, con indicación de algunos datos refe-

hígado, riñones y aparato digestivo. Clima muy seco, apropiado para enfermedades pulmonares y de las vías respiratorias.

PROVINCIA DE SANTIAGO

Colina. — A 32 kilómetros al noreste de Santiago, y a 699 metros de altitud. Aguas de 18 a 33 grados, recomendadas para vías respiratorias, reumatismo, diabetes, asma, enfermedades venéreas y afecciones propias de la mujer.

Baños Merales. — Distantes 6 kilómetros de la estación de El Volcán punto terminal del ferrocarril militar que parte de Puente Alto, 1.890 metros sobre el nivel del mar. Aguas de 23 grados, para reumatismo, enfermedades cutáneas y nerviosas, vías respiratorias, escrofulosis, linfatismo. Clima de alta montaña, no apto para cardiopatías mal compensadas.

PROVINCIA DE O'HIGGINS

Cauquenes. — 108 kilómetros de Santiago, y 37 al sureste de Rancagua, 766 metros de altura; aguas de 40 a 50 grados, de gran eficacia para reumatismo,



Un atractivo rincón en las Termas de Jahuel

Desde Tarapacá hasta Osorno, las fuentes de aguas termales brindan deleite y salud



Pabellón moderno de las Termas de Catillo. Fué la única parte de la edificación que quedó intacta después del gran terremoto de 1939.

rentes a su ubicación y propiedades medicinales. He aquí una lista de ellas, por orden geográfico:

PROVINCIA DE TARAPACÁ

Mamiña. — Estas termas están situadas a 132 kilómetros al este de Iquique, unidas por carretera con servicio de autos y microbuses, y a una altura de 2.700 sobre el nivel del mar. Sus aguas son hipertermales, de 31 a 57 grados apropiadas para reumatismo, estómago, vías respiratorias, hígado, diabetes y enfermedades venéreas. Clima ideal durante el invierno.

PROVINCIA DE COQUIMBO

El Toro. — A 96 kilómetros de la estación de Ríbadavia, término del ferrocarril que parte desde La Serena; 3.400 metros de altura; aguas de 25 a 63 grados, fuertemente arsenicadas, recomendables para erupciones cutáneas, reumatismo, gota, bronquitis, hígado, nervios, parálisis y sífilis.

El Soco. — A 40 kilómetros al suroeste de Ovalle y a 90 metros de altura; aguas de 27 a 30 grados, especiales para reumatismo, dispepsia, enfermedades cutáneas, gota, estómago, corazón e hígado.

Pangué. — A 20 kilómetros de Vicuña; 1.680 metros de altitud; aguas de 20 grados, para afecciones reumáticas, estomacales y debilitamiento general.

PROVINCIA DE ACONCAGUA

Jahuel. — Balneario, situado a 122 kilómetros de Santiago y a 20 kilómetros al noreste de San Felipe; 1.180 metros de altura; aguas de 20 grados, recomendadas para el estómago, bronquitis, asma, anemia, neurastenia.

Baños El Corazón. — A seis kilómetros de la ciudad de Los Andes, y a 950 metros de altura. Aguas de tipo alcalino mineralizado, de gran aplicación para afecciones del estómago,

hígado, riñones, estómago, debilidad general, clorosis o anemias simples, linfatismo.

PROVINCIA DE COLCHAGUA

San Fernando (ex Vegas del Flaco). — A 90 kilómetros al sur oriente de la ciudad de San Fernando; 1.730 metros sobre el nivel del mar; aguas de 34 a 95 grados, indicadas para reumatismo, hígado, tuberculosis, anemia, bronquitis, asma y enfermedades de la sangre.

PROVINCIA DE MAULE

Tanhua. — A 10 kilómetros de la estación de Curtiduría, en el ferrocarril de Talca a Constitución; 250 metros de altura; aguas de 17 a 18 grados, reco-

mendadas para reumatismo, dolencias hepáticas, enfermedades de la piel, especialmente eczemas rebeldes.

PROVINCIA DE LINARES

Longavi. — A 70 kilómetros de la ciudad de Parral, y a 1.350 metros de altitud; aguas de 68 a 71 grados, reconocidas para dolencias reumáticas, articulaciones, neuralgias, ciática, neuritis, alcoholismo, insuficiencia glandular endocrina, fiebricitis, bienorragia.

Mondaca. — En la ribera sur de la laguna del mismo nombre a 1.540 metros sobre el nivel del mar. Temperatura de las aguas: 44 grados, especiales para casos de anemia, clorosis, reumatismo,

enfermedades de las vías respiratorias.

Panamávida. — Junto a la estación ferroviaria de su nombre, a 326 kilómetros de Santiago y a 25 de Linares; 193 metros de altura; aguas de 20 a 32 grados, recomendadas especialmente para el hígado, estómago, reumatismo, colitis, enfermedades nerviosas de la piel y riñones.

Castillo. — A 26 kilómetros al sureste de Parral y a 350 metros de altura. Aguas de 30 a 36 grados, para diabetes, estómago, piel, reumatismo, hígado y enfermedades nerviosas.

PROVINCIA DE ÑUBLE

Chillán. — A 75 kilómetros de la ciudad del mismo nombre; 1.800 metros de altura; aguas de 62 a 96 grados, para reumatismo, fiebricitis, diabetes, neuralgias, gota, lumbago, piel, sífilis.

PROVINCIA DE BIO-BIO

Copahue. — A 183 kilómetros de la ciudad de Los Ángeles; 1.750 metros sobre el nivel del mar; aguas de 32 a 96 grados, altamente medicinales, especialmente para enfermedades de la piel.

PROVINCIA DE MALLECO

Tohuaca. — A 35 kilómetros de la ciudad de Curacautín; 1.080 metros de altura; aguas de 30 a 95 grados, para reumatismo, neuralgias, diabetes, catarros, úlceras, asma, cólico nefrítico, dolencias lúeticas y venéreas.

Manzanar. — A 30 kilómetros al este de Curacautín; 990 me-

tros de altura; aguas de 40 a 50 grados, recomendadas para reumatismo, gota, ciática, afecciones de la piel, dolencias bronquiales, anemias.

Río Blanco. — A 30 kilómetros al sur de Curacautín; 1.050 metros de altura; aguas de 40 a 90 grados, para reumatismo, gota, parálisis, hígado, estómago, riñones, vías respiratorias.

PROVINCIA DE CAUTIN

Menéfué. — A 28 kilómetros al este de Pucón y a 380 metros de altitud; aguas de 38 a 47 grados, para reumatismo estomacal, hígado y afecciones cutáneas.

Palguín. — A 33 kilómetros al sureste de Pucón; 440 metros de altura; aguas de 38 grados, para reumatismo, estómago, litritis, ciática, neuritis, neuralgias.

PROVINCIA DE VALDIVIA

Lifúen. — A tres horas en vapor desde el lago Ranco. Aguas de 18 grados, indicadas para reumatismo, piel, hígado, estómago.

PROVINCIA DE OSORNO

Puyehue. — A 85 kilómetros al este de Osorno, aorta distancia del extremo oriental del hemisferio, lago Puyehue. Aguas de 33 a 64 grados, especiales para reumatismo, enfermedades nerviosas, cáncer, bronquitis, litritis, neuralgia y afecciones ginecológicas.

Opiniones sobre Chile

"Chile tiene algo que ofrecer a sus visitantes, tanto a aquellos que acuden por placer, por negocios, por educación, como a los que hacen por mera vagancia. Se encuentran allí, en un país único por las inapreciables bellezas de sus escenarios naturales y la gracia inolvidable de la cual es servido, distinguido, además, por la diversidad de sus atractivos." — Earl Parker Hanson (1941).

"En Chile hay confort para adquirirlo en cualquiera forma. Hoteles del más superlativo rango se encuentran allí, tal como en Argelia. Los sistemas de calefacción, los mejores del Continente, los atractivos de mar, lago y montaña, son incontables, validándose de los mejores medios de locomoción y hoteles que en los países turísticos más adelantados de Europa. ¿Dónde buscar el máximo de confort y bienestar delante del mar? — Sídney Clark (1947).

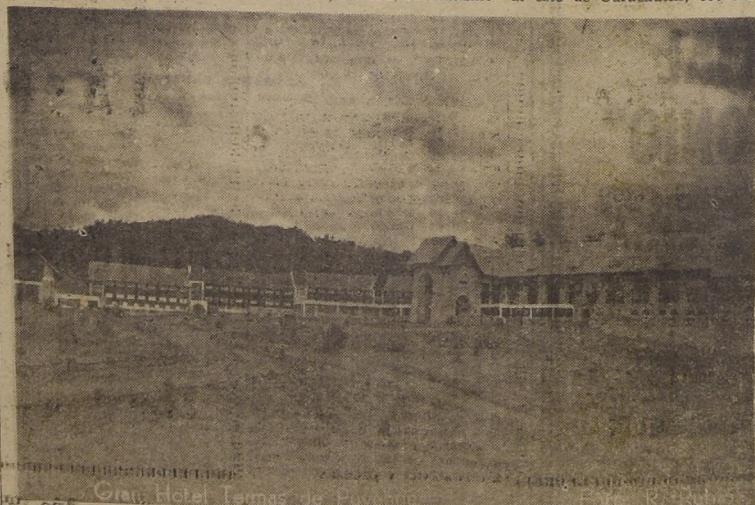

Vista de conjunto del Hotel y Termas de Puyehue.

Constitución, balneario ideal por su clima y sus paisajes

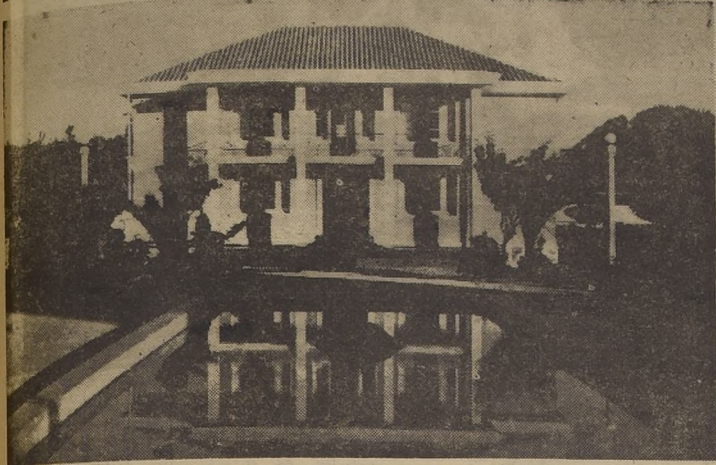

Edificio de la Municipalidad de Constitución.

El Ferrocarril de Talca a Constitución ofrece al viajero toda una promesa de expectación y quietud contemplativa. Paisajes de aguas y montañas, que las garzas decoran como blancas pinceladas, se suceden en la placidez del río. Los otros riberanos engalanados de vegetación, como para una fiesta, encauzan las nieves de cordilleras, que después de fundirse en una carrera de espumas, siguen el lecho del Maule, con la lentitud de la espera, para entregarse al océano.

Luego estamos en la ciudad-balneario, con sus calles de pavimento y sus casas recién recubiertas de pintura, como niñas provincianas que aguardan la llegada de visita. Sus costas de maravillosa belleza ofrecen playas de arena sedosa y morena, con rocas solitarias y esbeltas como catedrales.

La plaza de la ciudad, con sus grandes árboles y sus rosales,

nos hace respirar la paz de la vida pueblerina que resalta aún más con la agitación que ponen en sus playas la algarabía de los veraneantes y el estrépito del jazz, en los hoteles y sus salones de baile.

SITIOS PUBLICOS

La ciudad-balneario está favorecida por numerosos parajes de extraordinaria belleza en sus vecindades.

El legendario río Maule ofrece en sus riberas la visión de un sinnúmero de hermosos lugares de excursión, a los que se puede llegar en botes o en lanchas a motor, como el Salto de Agua, Quebrada de Camarones, El Edel, El Dique, Quivolgo, El Astillero, La Palmilla y San Ramón.

En Pallaulan, a 14 kilómetros se encuentra un espectacular salto de agua de 70 metros de altura, rodeado de paisajes de gran belleza.



El encanto de sus playas, Constitución agrega el de sus bosques y cerros



Los grupos de rocas abundan en el balneario de Maule, dando origen a hermosos paisajes

los preferidos, y en sus playas inmediatas, a la distancia de una corta marcha a pie, tenemos las románticas rocas de La Ventana, La Iglesia, Calabocillos, en que después de cada veraneo, quedan los poemas de muchos amores juveniles.

VENTAJAS DEL CLIMA Y CUALIDADES CURATIVAS

Después de importantes investigaciones, el prestigioso médico de Constitución, Dr. Jorge Alvear, ha emitido el siguiente informe, demostrando los beneficios del clima de ese balneario, para numerosas enfermedades: "Constitución posee un clima marítimo cuyas características especiales se hallan condiciona-

especial los cardíacos compensados, no complicados, quienes podrán hacer una vida prácticamente normal. En cambio, los cardíacos que llamamos descompensados, deberán someterse previamente a cura de reposo, tética y cardio-tónica, que también será abreviada por la benignidad del clima.

Otros enfermos que pueden encontrar alivio o recuperar su salud son los que sufren de surmenaje, distonias neurovegetativas, algunas neurosis, los psicosténicos, exceptuando los con tendencia a la excitación.

Por último, enfermedades que se modifican favorablemente hacia la curación son, además, ciertas afecciones crónicas ganglionarias, óseas, genitales y, en forma muy especial, el raquitismo infantil".



El liceo fiscal

La montaña que lo circunda todo como un anillo de vegetación, oculta encantadores rincónes agrestes, donde se alza majestuoso el roble, al cual parece abrazar en ardiente caricia el legendario copihue rojo.

Los Molinos, Puertas Verdes Quebrada Honda, son otros pun-

das por factores locales; de ahí que su clima tenga bondades y cualidades terapéuticas que, tanto técnica como empíricamente, lo han hecho recomendable de una manera su género para las afecciones cardio-vasculares.

La escasa variación de su temperatura media anual, que fluctúa entre 10 y 17 grados, según datos proporcionados por la Oficina Meteorológica de las Obras del Puerto de Constitución, filial del Observatorio del Salto, y cuya humedad relativa oscila entre 75 y 80 por ciento, confirma una uniformidad climática durante todo el año, que es difícil encontrar en otros balnearios marítimos.

Por estas razones y teniendo en cuenta los factores estimulantes y sedantes del clima marítimo, se benefician en forma

SKI ACUATICO EN CONSTITUCION

Una interesante novedad para este concurrido balneario será el nuevo deporte que se comienza a practicar, aprovechando las espléndidas condiciones que presenta para el ski acuático el río Maule.

En una cancha de aguas tranquilas, de más de 7.000 metros de extensión, con riberas bordeadas de maravillosa vegetación, la juventud se deslizará durante esta temporada, remolcada por rápidas lanchas a motor.

Como pocos lugares se presta la desembocadura del río Maule para practicar este deporte, pues su extensión, el escaso movimiento de embarcaciones y el clima, son condiciones muy difíciles de reunir en una misma localidad.

Audacia, emociones, elegancia y belleza estética, son las características que nos impresionan al ver cómo las ágiles muchachas y deportistas cortan el agua, con la rapidez de decenas de kilómetros por hora.

Este deporte, que sólo habíamos podido captar en las actualidades cinematográficas, ha llegado ya a nuestras playas y podremos observarlo desde cerca, con todas sus alternativas y proezas.

LA CASA DE BOTES

En el astillero, junto al muelle de Constitución, la Asociación de Remo del Río Maule, ha formado, mediante el entusiasmo y la abnegación de sus socios, el local de sus actividades deportivas. Con tesón y altruismo deportivos han levantado un amplio galpón pintado de rojo, donde se guardan las jolas y material de boga. Un mástil y un timón, decoran el frente, como el puente de mando de un barco. Más allá se descata la ribera del río hasta el que llegan los rieles por el que se conducen al agua los botes para practicar este viril y saludable deporte.

Por su reciente formación, sólo han participado en dos torneos; uno en Valparaiso, en que se clasificaron en segundo lugar, y otro, en Talcahuano, en que consiguieron el primer puesto, saliendo invictos en todas las pruebas.

Músculo, disciplina y entusiasmo son los elementos de este club, cuyo lema es "Viento en popa y proa al sol".

Disponen para su entrenamiento y concurso, de una linda pista olímpica de más de 5.000 metros, que está destinada a ser el lugar preferido para las grandes regatas que se efectuarán en nuestro país.

Tienen, pues los remeros de Constitución, las dos condiciones esenciales para este deporte, "pista y popa", gracias a lo cual muy pronto los veremos compitiendo en los grandes torneos internacionales y haciendo brillar muy en alto su gallardete y la estrella de nuestra bandera nacional.

HOTEL MAULE
 ATENDIDO POR SU DUEÑO
MELITON LARA
 ★
 Cómodas habitaciones, baños recién instalados, hermosos jardines.
 COMIDA ESMERADA — ORQUESTA
 ★
 BLANCO 528 — TELEFONO 19 — CASILLA 70
CONSTITUCION

GRAN HOTEL "LA PLAYA"
 ★
 — CONSTITUCION —
 ★
 CASILLA 38 — TELEFONO 11



Admirable es la perspectiva de Constitución, con las enormes rocas que bordean la playa

Labor progresista lleva a cabo Municipalidad de Constitución

El mayor placer del turismo y del verano, no está propiamente en las horas de grato esparcimiento que se viven, en la tonificación saludable que recibe nuestro organismo, sino principalmente en los recuerdos que quedan en nuestra memoria, y es así como las impresiones de una tarde de sana alegría, quedan proyectándose constantemente en nuestros recuerdos, y nos permiten actualizarla y disfrutarla aun después de muchos años.

Es precisamente en ese aspecto, en el que Constitución reserva al veraneante un perenne acervo de recuerdos gratos, de horas vigorizantes, mientras el espíritu se solazaba contemplando sus rocas majestuosas, o las verdes riberas del río.

Pero las impresiones del verano no sólo requieren belleza y clima, para que queden como una placentera sensación; necesitan de otros elementos indispensables para que el turismo se haga permanente y los mismos visitantes sientan el agrado de volver a disfrutar de él, y entre los factores más importantes figuran las comodidades que puedan ofrecerse a los turistas.

Las mejores condiciones de alojamiento, recursos alimenticios, distracciones, etc., no sólo benefician al turista, sino en forma muy preferente a la localidad, pues se convierten en un poderoso incremento de su

economía, desarrollando la demanda y el consumo.

La Municipalidad de Constitución, con una acertada visión de conjunto y espíritu de progreso, ha estado preocupada constantemente de todos estos factores.

La ciudad presenta un hermoso aspecto con sus calles casi



Las lanchas automóviles ofrecen agradable pasatiempo en el río Maule

totalmente pavimentadas, existiendo un plan de pavimentación de 12 nuevas cuadras para el próximo año, como asimismo en construcción de puentes de concreto y otras obras de adelanto.

HOTEL DE TURISMO

El clima de Constitución está

reconocido como de grandes cualidades terapéuticas, especialmente para las afecciones cardio-vasculares.

La escasa variación de su temperatura media anual, que fluctúa entre 10 y 17 grados, como asimismo su uniformidad de humedad, son factores que señalan como un lugar preferido de reposo a esta localidad, dan-

Con ello se logrará un evidente progreso en todos los aspectos, y Constitución quedará en un ple de igualdad con los demás centros de turismo del país.

OBRAS EN PROYECTO

Dentro del interesante plan de obras por realizar, figura la instalación de un horno crematorio, con lo cual se conseguirá un efectivo progreso en el saneamiento de la ciudad y sus alrededores.

Se hacen también gestiones para conseguir pronto la construcción de un puente que una ambas riberas del río Maule frente a Quivolo, obra de gran aliento que no sólo representará un nuevo motivo de ornamentación, sino que será de gran provecho para la movilización de productos.

HOSPITAL DE CONSTITUCION

Cuenta la ciudad con un moderno hospital que es motivo de justificada satisfacción. Sus amplias instalaciones de policlínicas, salas de operaciones, laboratorios, etc., como asimismo su capacidad de 120 camas, lo colocan entre los establecimientos hospitalarios más importantes del país.

ESTABLECIMIENTOS EDUCACIONALES

El Liceo de Constitución, para ambos sexos, funciona en un moderno edificio ubicado en el centro de la ciudad, con amplias salas y un gimnasio que está considerado como uno de los más amplios y mejor instalados del país. El grupo escolar también una obra de arquitectura de evidente importancia y ofrece capacidad para 1.000 alumnos, contando con todos los elementos para desarrollar la enseñanza.

LA SOCIEDAD DE OBREROS

Entre las instituciones mutualistas de la zona, una de las más importantes y antiguas es la Sociedad de Obreros de Constitución fundada el año 1905.

Dispone de un amplio local, propio y en todas sus instalaciones y actividades se ve la obra de progreso, de la cual ha sido "padre" don José Carrasco Silva, hijo de Constitución, y actualmente Inspector del Trabajo de la localidad.

Sería largo detallar la acción social y de protección mutua desarrollada sienciosamente por esta sociedad, pero podemos decir que durante largos años así en forma exclusiva fué la impulsadora de las actividades de obreros y veteranos de la ciudad.



Famosa en el mundo entero es la "Piedra de la Iglesia", que adorna el acantilado de Constitución

ITINERARIO DE TRENES DE TALCA A CONSTITUCION

SALEN A CONSTITUCION:

7.00 diario,
7.00 Viernes,
9.35 Miércoles y domingo,
13.00 Sábado,
13.25 Lunes, miércoles y viernes,
15.15 Lunes, miércoles, viernes y domingo
17.10 Lunes y viernes.

CONSTITUCION A TALCA:

Lunes, a las 9.14, 11.15, 19.27 y 22.09 horas.
Martes, a las 15.24 y 19.27 horas.
Miércoles, a las 11.15, 19.2 y 20.14 horas.
Jueves, a las 15.24 y 19.27 horas.
Viernes, a las 15.5, 2.04, 19.27 y 22.09 horas
Sábado, a las 15.24 y 20.14 horas.
Domingo, a las 15.15 y 19.27 horas.

SALEN:

7.00 Mixto domingo, a
8.10 Mixto, Miércoles y viernes, a
10.30 Ord. diario, a
10.30 A. M. Lunes, martes, jueves, viernes y sábado, a
10.30 Exp. sábado, a
11.50 Ord. Martes, jueves y sábado, a
14.40 Ord. Martes, jueves y sábado, a
15.50 Direc. Domingo, a
16.55 Ord. Diario, a
16.55 Martes, miércoles, jueves, sábado y domingo, a
17.25 Ord. Lunes, miércoles y viernes, a
17.25 Bus. Martes, jueves, sábado y domingo, a
17.10 Bus. Lunes, a
20.50 Exp. Lunes y viernes, a

Llega a Constitución, a las 11.16 horas
Llega a Constitución, a las 9.19 horas
Llega a Constitución, a las 11.52 horas
Llega a Constitución, a las 15.14 horas
Llega a Constitución, a las 14.04 horas
Llega a Constitución, a las 18.29 horas
Llega a Constitución, a las 19.24 horas

Osnoro, llega a las 10.48 horas
Osnoro, llega a las 12.09 horas
Santiago, llega a las 9.00 horas

Santiago, llega a las 0.00 horas
Pto. Montt, a llega a las 17.32 horas
Pto. Montt, a llega a las 20.16 horas
Temuco, llega a las 19.40 horas
Santiago, llega a las 11.00 horas
Osnoro, llega a las 21.00 horas

Pto. Montt, llega a las 0.58 horas
Loncoche, llega a las 19.48 horas

Loncoche, llega a las 19.22 horas
Osnoro, llega a las 20.09 horas
Osnoro, llega a las 0.30 horas

LEGAN A VALDIVIA:

10.28 Bus-carril, Martes, jueves, sábado y domingo, de Loncoche.
11.08 Mixto, Lunes, miércoles y viernes, de Loncoche.
12.33 Directo, Sábado, de Aíameda.
13.50 Ordinario, Martes, jueves y sábado, de Temuco.
18.45 Ordinario, Diario, de Santiago y Concepción.
21.17 A. Motor, Martes, miércoles, jueves, sábado y domingo, de Santiago.
9.30 Bus-carril, Lunes, de Lago Ranco.
123.33 Ordinario, Diario, de Osnoro.
12.33 A. M. Lunes, martes, jueves, viernes y sábado, de Puerto Montt.
16.42 Ordinario, Martes, jueves y sábado, de Puerto Montt.
17.50 Directo, Domingos, de Puerto Montt.
21.30 Mixto, Miércoles, viernes y domingo, de Osnoro.

dole un carácter más estable a la afluencia de turistas, que no sólo se limitarían a los 2 meses de verano, sino también a pasar temporadas en otoño, primavera e invierno.

Pero para ello es indispensable que se cuente con todas las comodidades propias de una cura de reposo, y que indudablemente no puede satisfacer la industria hotelera, que se ha formado exclusivamente con la iniciativa particular.

Lo anterior hace resaltar la urgencia de un hotel moderno de turismo, con buenas terrazas cubiertas y amplias galerías de cristales, con servicio permanente de calefacción, etc., en forma que los reposantes encuentren todas las comodidades que requiera el estado de su salud.

Esta obra, que es tan necesaria para este hermoso balneario, pronto ha de ser una realidad, pues ya existe la promesa de la Corporación de Reconstrucción y Auxilio de destinar la suma de \$ 7.000.000 para dotar a Constitución de un moderno hotel, que venga a llenar esta reclamada necesidad.

EL NUEVO SIGLO
TIENDA Y ALMACEN
VIAL 629
— CONSTITUCION —
GUSTAVO VERDUGO JUENG

Ciudad progresista y activo centro de turismo es la "Perla del Bío-Bío"

Concepción es, en orden de importancia, la tercera ciudad de la República. Fue fundada el 5 de Octubre de 1550, primer día en el sitio en que ahora se encuentra, y después de un hulla Penco, y después de un violento terremoto que la destruyó, fué reconstruida en su actual ubicación, a orillas del Bío-Bío. Su población alcanza a más de cien mil habitantes.

El nombre que se da a Concepción de "Perla del Bío-Bío" tiene su origen en la belleza de la ciudad y en las galas panorámicas de sus alrededores.

Es una ciudad moderna, con todos los servicios públicos necesarios. Sus calles amplias y bien pavimentadas, como sus plazas y jardines, están cuidadosas de hermosos edificios de reciente construcción. Hay de reciente construcción de gran belleza y perspectiva, como "La Uca" y el "Barrio Universitario" y "Pedro de Valdivia".

Centro cultural de gran magnitud, cuenta con numerosos establecimientos de enseñanza, entre los cuales se destaca su moderna Universidad.

Es asiento de una Corte de Apelaciones, de una División del Ejército y Arzobispado.

Sus paseos son de gran atracción turística, especialmente la Plaza de la Independencia, con sus plantaciones de tilos; el Parque Ecuador; el Cerro Caracol con sus bosques y sus miradores "Chileno" y "Alemán"; desde donde se domina toda la región con el magnífico panorama que presenta la visión de la Isla Quiriquina, Talcahuano, el Bío-Bío y parte del Golfo de Arauco, hasta los cerros que por el oriente cierran la ciudad.

apropiados y playas seguras para veranear.

El Departamento de Turismo se encuentra a cargo del señor Luis Corrotea B., y organiza durante la temporada excursiones colectivas a precios muy económicos, para cuyo efecto los interesados deben dirigirse a sus oficinas, que funcionan en el edificio de la Municipalidad.

El mismo Departamento edita una interesante revista, que está a cargo del señor F. Zapata Silva, y en la cual, además de interesantes indicaciones de utilidad para los veraneantes y turistas, figura un hermoso material ilustrativo con fotografías seleccionadas de los lugares más pintorescos.

PARAJES Y BALNEARIOS PARA EXCURSIONES Y VERANEO

Entre los parajes cercanos más atrayentes figura, sin duda en primer lugar, el "Salto del Laja" de nombradía continental. Situado a 18 kilómetros de Yumbel, es un espectáculo natural imponente e inolvidable por su majestuosidad. La enorme masa del río Laja se precipita en tres caídas superiores a 25 metros, produciendo un ruido eterno y gigantesco, continuando la corriente por una estrecha garganta labrada entre las rocas por espacio de varios kilómetros. El viaje puede hacerse ya sea por tren hasta Yumbel o en automóvil, siguiendo el camino Concepción-La Florida-Yumbel.

Otra excursión de interés es la que puede hacerse a la desembocadura del Bío-Bío, llamada "La Boca", situada a 15 kilómetros de Concepción, más o menos. En este punto, la enorme corriente del río más caudaloso de Chile va a depositar sus aguas en el Golfo de Arauco, paraje donde abundan enormes rocas que se internan en el mar siempre agitado por los vientos. En el medio del río está el "Pompón", enorme roca unida

a la playa por una angosta franja de tierra. Un poco al norte quedan dos elevados cerros a los cuales, por su novedosa conformación, se les da, desde tiempos remotos, el nombre de "Tetas del Bío-Bío". El viaje se hace en automóvil. Sitio digno de conocerse es el Museo Hualpén, situado en el Parque Pedro del Río Zanartu, famoso por sus colecciones de objetos

distribución y el espectáculo incomparable de grandes olas que rompen en altos acantilados o se encajonan en profundas ensenadas. Desde el Faro, situado en una roca en medio del mar y unida a la playa por un esnarpado sendero, se contemplan panoramas sorprendentes del Golfo de Arauco, como asimismo el sitio donde se realizó la Batalla Naval de Coronel, el 1.º

buenos caminos y una completa red ferroviaria. Por medio del ramal de San Rosendo está unida al Ferrocarril Longitudinal, y por dos líneas importantes a numerosos pueblos, tanto del norte como del sur de la región, que son de gran atracción turística: un ferr-carriil particular hasta Curanilahue, con una longitud de 91 kilómetros; y otro que, siguiendo por Penco, Tomé y Dichato por la costa de la Bahía de Concepción, une la ciudad con Chillán.



Frente a la playa principal se alza el edificio de la Municipalidad de Concepción

TALCAHUANO Y LA BASE NAVAL

Talcahuano es el primer puerto del Sur de Chile. La Base Naval está provista de fortificaciones establecidas en los puntos más estratégicos y en sus playas están instalados todos aquellos elementos necesarios para reparar y aprovisionar a los buques de la Escuadra Nacional.

Ambos puertos están situados a 16 y 17 kilómetros, unidos a ésta por trenes y microbuses.

Dentro de la Base Naval, que ocupa la parte N. O. de la ciudad, siguiendo la península de Tumbes, en una extensión de más de dos kilómetros de largo, existen las más importantes instalaciones con que cuenta nuestra Marina de Guerra. En el día que pueden recibir reparaciones los buques más modernos. Funcionan en esa Base varias escuelas de especialidades náuticas. En el recinto de la Escuela de Torpedos, existe un hermoso balneario al que tienen acceso todas las personas que lo deseen en la temporada de verano.

Excursión de interés es la que puede realizarse a la Isla Quiriquina, donde el turista admirará muchas bellezas naturales y donde es fácil encontrar restos fósiles de moluscos que vivieron en remotísimas edades. Para visitar la isla puede llegarse en remolcador, necesi-

(A. L. APAGINA 29)

EXCURSIONES Y PROGRAMAS DE TURISMO

La Municipalidad de Concepción dispone de un Departamento de Turismo, con el propósito de coordinar, orientar y fomentar las actividades turísticas de la región, que cuenta con parajes muy pintorescos y

históricos, fósiles y curiosidades, tanto de nuestro país como también de todo el mundo.

No muy lejos de este sitio se encuentra Ramuncho, pedazo de costa que, sin lugar a dudas, encierra las mayores bellezas naturales de la costa de la provincia, tanto por la rara conformación y enormidad de las rocas, como por su caprichosa

de noviembre de 1914, entre las escuadras alemana e inglesa.

Las "Escaleras", situado en las cercanías, es también muy visitado por sus hermosos parajes y senderos labrados en plena roca.

El viaje a todos estos sitios se hace en automóvil.

PUEBLOS DE LA PROVINCIA

Concepción está comunicada con el resto de la provincia por

LOTERIA DE CONCEPCION

«LEYES 4885 Y 5443»
PROGRAMA DE LOS SORTEOS PARA EL AÑO 1951.

N.º	Fecha	Premio Mayor	Valor	Emisión	N.º	Fecha	Premio Mayor	Valor	Emisión
611	Enero 6	\$ 10.000.000.—	\$ 1.000.—	40.000	627	Agosto 25	" 5.000.000.—	" 500.—	40.000
612	Enero 20	" 4.000.000.—	" 400.—	40.000	628	Septiembre . 15	" 10.000.000.—	" 1.000.—	40.000
613	Febrero 3	" 4.000.000.—	" 400.—	40.000	629	Septiembre . 29	" 5.000.000.—	" 500.—	40.000
614	Febrero 17	" 4.000.000.—	" 400.—	40.000	630	Octubre 13	" 5.000.000.—	" 500.—	40.000
615	Marzo 3	" 5.000.000.—	" 500.—	40.000	631	Octubre 27	" 5.000.000.—	" 500.—	40.000
616	Marzo 17	" 5.000.000.—	" 500.—	40.000	632	Noviembre . 10	" 5.000.000.—	" 500.—	40.000
617	Marzo 31	" 5.000.000.—	" 500.—	40.000	633	Noviembre . 24	" 5.000.000.—	" 500.—	40.000
618	Abril 14	" 5.000.000.—	" 500.—	40.000	634	Diciembre . . 7	" 5.000.000.—	" 500.—	40.000
619	Abril 28	" 5.000.000.—	" 500.—	40.000	635	Diciembre . . 22	" 15.000.000.—	" 1.500.—	40.000
620	Mayo 19	" 10.000.000.—	" 1.000.—	40.000					
621	Junio 2	" 5.000.000.—	" 500.—	40.000					
622	Junio 16	" 5.000.000.—	" 500.—	40.000					
623	Junio 30	" 5.000.000.—	" 500.—	40.000					
624	Julio 14	" 5.000.000.—	" 500.—	40.000					
625	Julio 28	" 5.000.000.—	" 500.—	40.000					
626	Agosto 11	" 5.000.000.—	" 500.—	40.000					
RESUMEN:							3 Sorteos de \$	4.000.000.—	
							18 Sorteos de "	5.000.000.—	
							3 Sorteos de "	10.000.000.—	
							1 Sorteo de "	15.000.000.—	
							—		
							25 Sorteos en total.		

EL IV CENTENARIO DE LA CIUDAD DE CONCEPCION

En el año 1850, la ciudad de Concepción dejó su apático estolismo y se preparó solemnemente para celebrar su cuarto centenario.

No es fácil hacer un resumen sucinto de la vida de la ciudad en el transcurso de estos cuatro siglos. Los sucesos y alternativas han sido de tan distinta índole que no admiten paralelos. Una mirada retrospectiva nos lleva desde las cumbres de nuestra historia hasta las tristes horas de los cataclismos que ineluctablemente la han aislado en diferentes épocas, resurgiendo cada vez con más energía, condición característica de la fuerte contextura moral de sus habitantes.

En sus actividades hay laboriosidad y tenacidad ejemplares. Sus minas de carbón se internan en largos túneles por debajo del fondo del mar. Su agricultura, para cimentarse, ha necesitado de un trabajo constante contra las inclemencias climáticas. Su industria, después de largos períodos de ensayos ha adquirido un impulso tan fuerte, que asegura ser una de las bases más importantes de nuestra independencia y consolidación económica. Las plantas hidroeléctricas cruzan con sus líneas de cables toda la región. Este progreso material no ha pospuesto el cuidado espiritual de sus hombres y en la actualidad Concepción es, a la vez, un interesante centro de cultura. En materias políticas, su influencia ha sido destacadísima,

tanto en el pasado como en el presente.

El progreso urbanístico de Concepción adopta siempre nuevas formas, para transformarse en una urbe moderna, con capacidad de cuadruplicar su población en unos cincuenta años más.

Esta transformación tiene su origen en dos condiciones privilegiadas que reúne, indispensables para que una región alcance progreso propio e independiente: campos fértiles para una agricultura capaz de proveer de alimento suficiente al potencial humano, fuentes de energía hidroeléctrica y minas de carbón capaces de abastecer en forma económica el potencial industrial.

El sistema hidroeléctrico de "El Abanico", que en el curso de pocos años será reforzado con instalaciones de nuevas plantas de producción; la instalación de la industria pesada de acero de Huachipato; la modernización de las faenas de Schwager; la red caminera interna o interprovincial son otras tantas iniciativas de los Gobiernos de los últimos años, que de preferencia ha tratado de consolidar e impulsar el Gobierno de Presidente González Videla.

CUATROCIENTOS AÑOS DE TRABAJO

En estas condiciones, la vida de la ciudad se ha detenido un instante, y sus autoridades municipales y administrativas prepararon un programa de fiestas para conmemorar cuatrocientos años de constante trabajo, el que en mu-



Dos bellos edificios de la capital penquista: Banco de Chile y Club de la Unión

chas oportunidades ha sido necesario recomenzar, después de periódicos cataclismos con que la naturaleza ha puesto a prueba la entereza de sus pobladores.

La organización de las festividades centenarias recayó sobre la Comisión Pro IV Centenario de Concepción organización con personalidad jurídica y patrimonio propio, creada por ley 9.574, de

22 de marzo de 1950, y constituida por las siguientes personas:

Presidenta, señora Inés Enríquez Frodden, Intendente de la Provincia; vicepresidente, señor Leocadio Cifuentes S., Alcalde de la Comuna; secretario general, don Luis Herrera Reyes, delegado de la Corporación de Reconstrucción; miembros integrantes de la comisión: don Rolando Peña López, presidente de la I. Corte de Apelaciones de Concepción; Excmo. y Rev. Dr. Alfredo Silva Santaliga, Arzobispo de Concepción; general de brigada, don Aristides Vásquez Ravinet, comandante en jefe de la Tercera División del Ejército; don Enrique Molina Garmendia, presidente de la Universidad de Concepción; don Abraham Romero Garrido, presidente de la Asociación Pro Defensa y Adelanto de Concepción; don Alberto Sabugo V., representante de la Cámara de Comercio e Industrias, Regional de Concepción; don Guillermo Fernández Mason, presidente del Instituto de Ingenieros y Arquitectos; don Humberto Contreras Parra, presidente de la Federación Provincial Mutualista; don Luis Washington Cerda, presidente de la directiva provincial de la Federación de Empleados Particulares de Chile; don Eduardo Vergara Marchant, representante de las Organizaciones Sindicales Obreras de Concepción; tesorero general, don Guillermo Fernández Mason; gerente general, don Raúl Cordero Hurtado; prosecretario general, don Sergio González M.

EL PROGRAMA DE FESTIVIDADES

Con motivo del sensible accidente minero ocurrido precisamente en los días programados para celebrar el IV Centenario de la ciudad de Concepción, las festividades fueron suspendidas y postergadas hasta la ceremonia inaugural de la Usina Siderúrgica de Huachipato, que se efectuó el día 25 de noviembre ppdo.

Concurrió a este acto S. E. el Presidente de la República, señor Gabriel González Videla, acompañado de su señora esposa y de los Ministros de Economía, Obras Públicas y Trabajo, altos funcionarios de la Administración Pública, jefes superiores de las Fuerzas Armadas, representantes del Cuerpo Diplomático y destacados personeros de actividades nacionales.

"LABRAMOS LA INDEPENDENCIA ECONOMICA DE CHILE"

Inmediatamente después del desfile popular en que participó toda Concepción para expresar así su simpatía al Primer Mandatario,

el señor Gabriel González Videla habló a la ciudad en los siguientes términos:

"Pueblo de Concepción, No puedo ocultar el sentimiento que conmueve mi espíritu en este instante: me es grato, me es profundamente grato encontrarme de nuevo entre vosotros.

Todo es reconfortante en esta bella ciudad: la afanosá actividad de sus gentes, el ancho y plácido caudal de su río, el campo maravilloso de sus montañas de cenicienta, y hasta el aire salino que mece los trigales de esa llanura que se pierde en el mar.

La naturaleza y el hombre se complementan en esta región para constituir el ambiente que necesitan las grandes empresas del esfuerzo creador.

Los inclementes del cielo no logran menoscabar el primario curso sereno de vuestros años. Son más bien un estímulo para vuestros empeños de constante superación y de progreso.

Tenéis, pues, razón sobrada razón para celebrar hoy, con legítimo orgullo, el IV Centenario de la fundación de esta ciudad.

He venido para asociarme a vuestro júbilo, y para reconocer y proclamar que Concepción es y ha sido siempre en el panorama de Chile, una fuerza que anima el progreso y orienta su destino.

El Presidente de Chile actual es una síntesis de los más altos valores de la raza.

Fué en sus primeros días el más sólido y avanzado baluarte de los conquistadores.

Más tarde, a la orilla de su río anchuroso se amparó la esperanza de la hueste española, cuando el desastre asolaba los fuertes australes y se rechazaban los ejércitos de Castilla, a la sombra de los muros de Penco, para sostener y continuar la empresa civilizadora.

El devenir del tiempo la señaló después como LA CAPITAL de la frontera, cuando en el punto estratégico de la cadena de fortines del Bio Bio surgió la ciudad arca-

CIUDAD UNIVERSITARIA



El campanil de la Ciudad Universitaria.

A la metrópoli sureña la envuelve un ambiente de ciudad propia al estudio. Tiene muchas condiciones de las pequeñas ciudades universitarias estadounidenses y europeas. Caracterizan a la ciudad del Bio Bio, calles apacibles y silenciosas; atmósfera limpia los más de los meses y la temperatura templada propia de los lugares vecinos al mar. La acorona, además, una noble tradición, vida y educacional, blasones y recuerdos que la vinculan a la historia nacional.

LA UNIVERSIDAD

La administración general de la Corporación está a cargo de un directorio, compuesto de cuatro miembros elegidos cada tres años.

La dirección técnica de la enseñanza y de las actividades culturales se halla en manos de un Consejo Universitario.

La Universidad cuenta con las siguientes Facultades:

Ciencias Jurídicas y Sociales, Filosofía y Educación; Medicina; Ciencias Físicas y Matemáticas; Química y Farmacia; Odontología.

Como campo de trabajo, cada una de estas Facultades tiene una Escuela, generalmente del mismo nombre, instituto o seminario de investigación.

La investigación científica constituye una labor primordial de la Universidad, tanto como camino para llegar al descubrimiento de nuevas verdades, cuanto como técnica para adiestrar a los estudiantes en los métodos de observación y experimental y formar el espíritu de los jóvenes en la disciplina del trabajo personal y el ejercicio de las propias facultades.

Las Escuelas de la Universidad no persiguen, pues, como único fin preparar a los jóvenes para que obtengan un título profesional. Se trata, ante todo, de hacer de ellos, espíritus desafiados sobre una base científica y armados de la capacidad de pensar por sí mismos.

Los profesores de la Universidad son más de cien, y varios de ellos han venido contratados de universidades europeas, donde prestaban sus servicios.

La Universidad mantiene un activo Departamento de Extensión Universitaria, que trae a

Concepción a personalidades de mérito nacional o a los conferenciantes extranjeros que visitan el país. También envía sus propios profesores a dar conferencias o a hacer pequeños cursos en instituciones de Concepción y en las ciudades vecinas.

La Universidad sabe que debe ofrecer a los jóvenes que acuden a sus aulas, no sólo la preparación necesaria para llegar a una alta eficiencia profesional y científica, sino que también una sólida educación moral y física.

La formación espiritual de la juventud no es tarea fácil en esta época de triste escepticismo y en que bajo la apariencia de tendencias socializantes, suele dominar un individualismo irrefrenado e inescrupuloso.

Para la sociedad es de vital interés que en el alma de cada individuo esté siempre despierto el centinela de una segura disciplina, que es inconcebible sin el reconocimiento de valores morales.

Así lo estima la Universidad, y en su organización y en su vida alienta estas finalidades como una orientación permanente.

ITINERARIO DE TRENES DE CONCEPCION

S A L I D A

6.37, diario a Valdivia; llega a las 13.45.
8.50 M., J., S., Exp. a Santiago; llega a las 11.00
9.08, diario ord. a Santiago; llega a las 23.30.
12.10, días trabajo, local a Hualqui; llega a las 12.55.
14.26, M., J., S., a Temuco; llega a las 21.31.
16.53, L. Mícro., V., D., Temuco; llega a las 23.57.
17.25, D., T. Mixto a San Rosendo; llega a las 20.22.
19.40, Diario noct. (Santiago) llega a las 9.09.
23.35, Mart., J., S., bus-carril a Lebu; llega a las 23.06.

16.35, L. Mícro., V., bus-carril a Curacautín; llega a las 22.40.

LLEGAN A CONCEPCION

7.59, mixto, días trabajo; de San Rosendo. 9.54, noct. diario; de Santiago.
12.13, Bus-carril, Mart., J., Sáb.; de Lebu.
12.13, Bus-carril, L., Mié., V., Sáb.; de Curacautín.
12.40, Ordinario, diario, de Temuco.
13.59, Mixto, diario; de Hualqui.
17.57, Ordinario diario; de Curicó.
10.03, Expreso, L. Mícro., V.; de Santiago.
23.12, Ordinario, diario; de Valdivia.



Balneario de Dichato

LINEA AEREA NACIONAL

Servicio de Santiago al sur, hasta Punta Arenas

SANTIAGO — CONCEPCIÓN — SANTIAGO — Diario, excepto domingos (2 viajes). Sale de Santiago a las 8 y a las 14 horas; regresa de Concepción a las 10.30 y a las 16.30. (Escala en Cauquenes).

SANTIAGO — PUNTA ARENAS. — Salidas de Santiago los martes y viernes a las 7.15; regresa de Punta Arenas los miércoles y sábados, a las 7.30. (Escalas en Victoria, Chile Chico y Balmaceda).

Diario, sale de Santiago, a las 9.30. Desde Buenos Aires, a las 14.30.

Los lunes y jueves prolonga el viaje hasta Montevideo y anticipa la salida desde Santiago a las 7; hace escala en Buenos Aires y regresa de Montevideo a las 12.30.

El IV aniversario...

(DE LA PAGINA 28)

ante que polarizaba y diseminaba a la vez las heroicas poblaciones del sur de Chile.

Y cuando llegó para la Patria la hora suprema de la emancipación política, Concepción mereció la cuna de la libertad.

En esos campos que la rodean se organizaron y adiestraron los primeros ejércitos de la epopeya libertadora.

Y en esta misma Plaza, los patriotas ratificaron el Acta de la Independencia, y juraron defender la República con su vida y con su honor.

Cuatro siglos ha visto Concepción en la noble actitud de anticipar el destino nacional para coordinar sus esfuerzos con los del resto del país y edificar, al mismo tiempo los fundamentos de la economía y el carácter particular de esta región.

Con clarividencia visionaria los hijos de esta tierra comprendieron hace muchos decenios que las explotaciones agrícolas y mineras, no podían bastar al país para colocarlo en el plano de las naciones que disfrutan de todas las ventajas de la civilización.

A ellos debe Chile los primeros esfuerzos para industrializar sus recursos naturales. Paños de Tomé, lizas de Penco, Chiguayante, Schwager y Lota, entre las principales han sido y son mucho más que simples explotaciones industriales, más o menos, afortunadas.

Son las primeras etapas victoriosas de esa batalla que estamos LIBRANDO AHORA en un plano nacional, y en los frentes del petróleo, la electricidad y el acero, por la independencia económica de Chile.

Pero aquellos logros materiales no podían satisfacer los anhelos de constante superación que distingue a la gente de esta tierra.

Sabían ustedes que sólo el espíritu y la razón ilustrada pueden convertir en realidad las quimeras del ensueño.

De ahí nuestro empeño de favorecer sin desfalcos los impulsos de la cultura hacia las etapas superiores de la inteligencia y del conocimiento, hasta culminar con la formación de una universidad propia que, según su lema, existe para el desarrollo libre del espíritu humano.

Tengo la certidumbre de que la idea genial de levantar esta universidad, encontró la sabia generosa que necesitaba, en la raíz

misma de esta tradición de idealismo y de esfuerzo que estoy recordando.

Debo insistir en lo que tiene de armonioso y fecundo el genio creador de esta región.

Estableció primero los fundamentos de su riqueza material, y apenas consolidada emprendió ya tarea de dar a sus hijos el centro espiritual que necesitan para perfeccionar las virtudes de su carácter e influir con acierto en los destinos del país.

Nuestra democracia debe, por ello, a Concepción imperpetua gratitud. Porque no se concibe la democracia, que es un régimen de cultura, si el espíritu no tiene un horizonte hacia el cual proyectarse libremente para alcanzar la plenitud de su desarrollo.

PUEBLO DE CONCEPCIÓN: He llegado hasta vosotros en el momento en que celebráis cuatro siglos de existencia, para deciros lo que mi Gobierno piensa de vuestro esfuerzo y de vuestros anhelos y para significaros que vuestra acción ejemplarizadora merece bien de la Patria.

No ha sido fácil vuestra tarea. La naturaleza ha sido prodiga y a la vez cruel y despiadada con vosotros. Pero siempre habéis sabido sobreponeros a la adversidad y al infortunio.

En el fondo de vuestra voluntad heroica de subsistir y prosperar ha estado siempre la certidumbre de dominar la furia del destino.

Si alguna vez sintiera que flaquea mi voluntad de gobernante, en presencia de los obstáculos que se acumulan cada día me bastaría contemplar lo que vosotros habéis hecho en esta provincia, para sentir que mis energías se renuevan ante el sólo espectáculo de esta porción de chilenos que con su pujanza e idealismo me es alentado para seguir en la brecha.

Tal es la virtud ejemplar de vuestra constancia.

En nombre de la nación, yo os rindo el homenaje de su admiración, de su gratitud y de su afecto.

Que estos cuatro siglos de existencia de Concepción sean un punto de partida de nuevas y gloriosas jornadas de progreso nacional.

Os invito a expresar este profundo anhelo de la Patria al son de los acordes marciales del Himno Nacional.

ta está Laraquete, singular sitio en que se unen bosques frondosos, el río y la inmensa playa. Es muy concurrido en los meses de verano.

Desde PENCO —11 kilómetros— tomando el ferrocarril o microbuses, se llega a Penco, con su hermosa playa de arenas limpias y blancas. Junto a grandes industrias existen aún algunas construcciones coloniales, como el fuerte de la Planchada, próximo a la Estación, y el fuerte de la Ermita. Es un balneario muy concurrido, existiendo buena movilización desde Concepción.

CERRO VERDE Este sitio, donde el Automóvil Club tiene un simpático refugio, se destaca por la frondosidad de los bosques de pinos que se levantan junto a las playas.

TOME Importante centro comercial situado en el extremo noreste de la bahía de Concepción, cuenta con tres fábricas de paños. Su playa es excelente para el baño, con el atractivo de la naturaleza que lo rodea. Digno de visitarse es el Balneario y Hotel "El Morro", península bañada por el mar, con hermosa vegetación, desde donde se domina un espléndido panorama de la bahía de Concepción.

DICHATO Un poco más al norte de Tomé se encuentra el balneario de Dichato, con su extensa playa, siendo especialmente hermosa la de "Pingueral", situada a algunos kilómetros de distancia y junto a una singular laguna.



Como un detalle típico de los paisajes que abundan en la región sureña, el volcán Llama aparece en plena erupción. La quietud de la selva y de la montaña nevada presenta un imponente contraste con la agresividad de la columna de humo que se esparce por la atmósfera

ITINERARIO DE TRENES DE PUERTO MONTT

SALEN:			
6.40	Ord. Lunes, viernes y domingo, a las		10.32 horas
7.20	Lunes, martes, jueves, viernes y sábado,	a Santiago	0.20 horas
8.10	Ord. Martes, jueves y sábado,	a Temuco,	19.40 horas
10.30	Esp. Domingos,	a Santiago	11.00 horas
16.40	Mixto, Més, Martes, jueves y sábado,	a Osorno	19.03 horas
17.00	Mixto, Lunes, miércoles y viernes,	a Osorno	20.36 horas
18.16	Mixto Domingo,	a Osorno	21.48 horas
LLEGAN A PUERTO MONTT:			
11.11	Mixto, Lunes, miércoles, viernes y domingo,		
11.42	B. carril, Martes, jueves y sábado,		
17.32	Directo, sábados de Santiago,		
20.16	Ord. Martes, jueves y sábado, de Temuco,		
21.35	Mixto, Lunes viernes y domingo, de Osorno,		
0.58	A. M., Lunes, miércoles, jueves, viernes y domingo, de Santiago.		

ITINERARIO DE TRENES DE VALDIVIA

SALEN			
6.37	Diario a Valdivia	llega	18.45
8.50	Mart. J. S. Exp a SantiaNo	llega	11.00
9.08	Diario, ord. a Santiago	llega	23.40
12.10	Días trabajo, local a Hualqui	llega	12.55
14.26	M. J. S., a Temuco	llega	21.31
16.52	L. Miérc., V. D., Temuco	llega	23.57
17.25	D. T. Mixto a San Rosendo	llega	20.22
19.40	Diario noct. a Santiago	llega	9.06
16.35	Mart. J. S., Bus-carril a Lebu	llega	23.06
16.35	J., Miérc., V., Bus-carril a Curacautín	llega	22.40
LLEGAN A CONCEPCIÓN			
7.59	Mixto, días de trabajo	de San Rosendo	
9.54	Noct. diario	de Santiago	
12.13	Bus-carril, Mart. J. Sáb.	de Lebu	
12.13	Bus-carril, L. Miérc., V.	de Curacautín	
12.40	Ordinario, diario	de Temuco	
13.59	Mixto, diario	de Hualqui	
17.47	Ordinario, diario	de Curicó	
20.08	Expreso, L. Miérc., V.	de Santiago	
23.12	Ordinario, diario	de Valdivia	

ITINERARIO DE TRENES DEL SUR

SALEN DE SANTIAGO (Alameda):			
Mar., miérc., jueves, sábado, domingo	7.45	Automotor a Pto. Montt; llega	0.58
Lun., miérc., viernes	8.15	Expreso a Concepción; llega	20.08
Diario	8.30	Ordinario a Pichilemu; llega	16.33
Diario	9.30	Ordinario a San Rosendo, comb. Concepción	21.01
Diario	11.30	Local Rancagua; llega	13.20
Diario	14.10	A Talca (ordinario); llega	20.20
Diario	16.00	Ord. a Curicó; llega	20.35
Lunes, miércoles	17.15	Directo Temuco-P. Montt; llega	8.16
Viernes	17.15	Directo a Pto. Montt; llega	17.32
Diario	19.30	Local a Rancagua; llega	21.35
Diario	20.30	Nocturno a Talcahuano; llega	10.30
LLEGAN A SANTIAGO (Alameda)			
8.10	Local diario	de Rancagua	
9.00	Nocturno, diario	de Talcahuano	
11.00	Lunes, directo	de Puerto Montt	
11.00	Miércoles, viernes, directo	de Temuco,	
12.35	Ordinario, diario	de Talca	
15.50	Local, días trabajo	de Rancagua	
18.00	Ordinario, diario	de San Rosendo	
19.00	Ordinario, diario	de Pichilemu	
20.27	Expreso, M. J. S.	de Concepción	
23.30	Ordinario, diario	de Talcahuano	
0.20	Automotor, L. Mart. J. V. S.		

Agricultura, carbón y electricidad, son la base de la riqueza industrial de Concepción

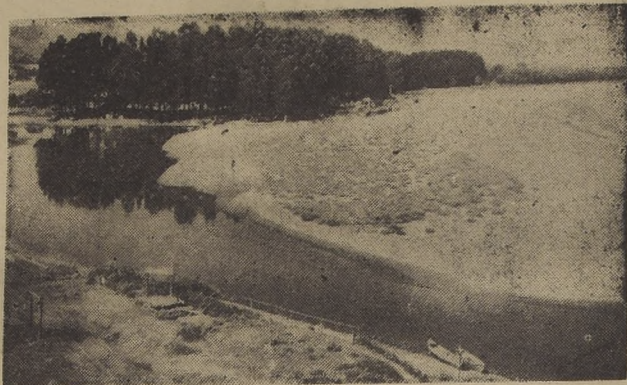

AGUAS TRANQUILAS Y BOSQUES FRONDOSOS MUESTRAN EL PAISAJE DE INTENSAS LABORES AGRICOLAS

MAS ABAJO DEL AZUL TRANSPARENTE DE LAS OLAS DEL MAR, LOS OBREROS ANONIMOS EXTRAEN DE LAS MINAS, EL CARBON, QUE SE TRANSFORMA EN ENERGIA Y TRABAJO PARA LA COLECTIVIDAD.

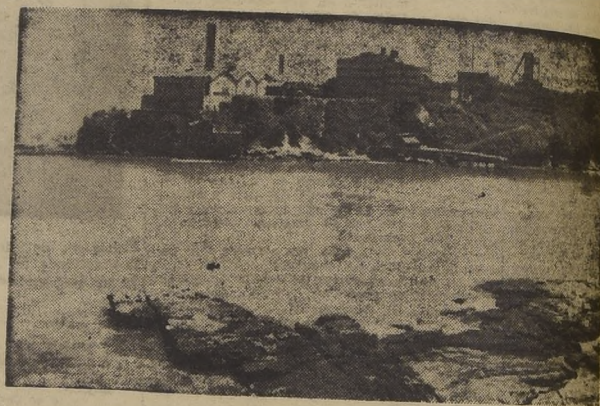

LA MAJESTAD DE LAS AGUAS QUE SE DESPEÑAN ES APROVECHADA POR LAS PLANTAS HIDRO-ELECTRICAS EN CIENTOS DE MILES DE KWS. PARA EL DESARROLLO INDUSTRIAL.

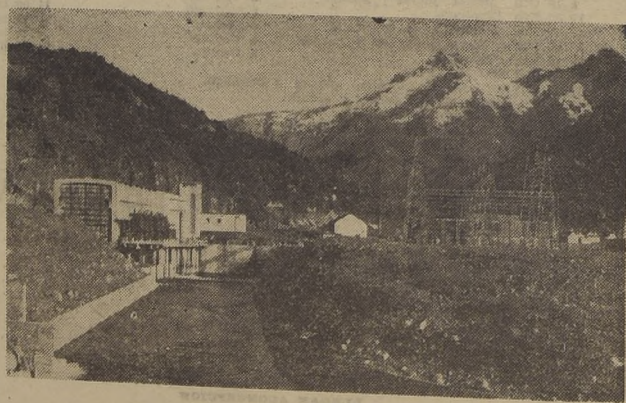

LA USINA DE HUACHIPATO, QUE ABRE AMPLIOS HORIZONTES A LA INDUSTRIA SIDERURGICA CHILENA.



LA RED CAMINERA DE AMÉRICA A PUERTO MONTT

total de la red caminera en el tramo del Sistema Panamericano de Carreteras, en la ruta denominada comúnmente Camino Austral (Arica a Puerto Montt), alcanza a 3.510,6 kilómetros. Esta cifra resulta de los datos que nos ha proporcionado el Automóvil Club de Chile de acuerdo con estadísticas basadas en las referencias que a su vez, ha obtenido esta institución, del Departamento de Caminos de la Dirección General de Obras Públicas.

De la cantidad expresada, 1.199,2 kilómetros corresponden al sector de Concordia (frontera con el Perú), hasta Santiago hasta Puerto Montt.

ZONA NORTE

Resumiendo estas estadísticas, podemos ofrecer el siguiente detalle de las vías camineras en la zona norte:

Tarapacá. — Desde Concordia, pasando por Arica, Copalim, Huará, Humberston, Pico Alto, Cerro Puncu, Píntados, Lagunas e Indagasta. — De Hilaricos a Breas. 619 kilómetros. Los datos de esta ruta son: Hilaricos, Oficina María Carmen Alto, Antofagasta, Varillas, Santa Luisa y Alacama. — Desde Breas hasta Portezuelo y Pajonales, la distancia de 486 kilómetros, fraccionada en la siguiente forma: Breas, Miraflores a Chañaral, El Salado, Pueblo Humido, Estación de Oro, Buturifación a Capota Pinto, Estación, Llampos, Buturifación, empalme camino a Juntas, Copiapó, Estación Travesía, El Pimiento (bifurcación a Estación Punta de Días), Estación, Algarrobal, Valdearroyo, Valdearroyo, Portezuelo y Pajonales. — Este sector abarca desde Juan Soldado hasta Buturifación, y comprende un total de 481,5 kilómetros, con los siguientes recorridos parciales: Juan Soldado, La Serena, Ova-

le, Combarbalá, Iliapel, Los Vilos y Ermitaños.

Aconcagua. — Desde Ermitaños hasta Cumbre Cuesta El Melón, 75,5 kilómetros. División de la ruta: Ermitaños, Quinquim, Rayado, Cumbre Cuesta El Melón.

Valparaíso. — Desde Cumbre Cuesta El Melón a La Calera y Puntilla El Romeral, 45,3 kilómetros.

Aconcagua. — Puntilla El Romeral, San Felipe, Los Andes por Tocornal, Pie Norte, Cuesta de Chacabuco y Cumbre Cuesta Chacabuco, 77,6 kilómetros.

Santiago. — Cumbre, Pie Sur Cuesta Chacabuco, Colina, Plaza Chacabuco, Plaza de Armas de Santiago, 66,2 kilómetros.

ZONA SUR

Los 1.199,2 kilómetros de este tramo, se dividen así:

Santiago. — Plaza de Armas, San Bernardo Nos, Bún, Paine, Cumbre Cuesta Angostura, 59,7 kilómetros.

O'Higgins. — Cuesta Angostura, Rancagua, Rengo, Rigolemu, 66,8 kilómetros.

Colchagua. — Rigolemu, Pologón Sar, Fernando, Chimbarongo, Puente Chimbarongo, 38,6 kilómetros.

Curicó. — Puente Chimbarongo, Puente Teno, Curicó, Puente Lontué, 33,1 kilómetros.

Talca. — Puente Lontué, Crucero Molina, Camarico, San Rafael, Talca, Puente Maule, 76 kilómetros.

Linares. — Puente Maule, San Javier, Villa Alegre, Linares, Parrayal, Puente Perquillauquén, 97,5 kilómetros.

Subic. — Puente Perquillauquén, San Carlos, Cillán, Paso de Piedra, Yungay Choiguan, límite de la provincia, 163 kilómetros.

Concepción. — Límite de la provincia a Salto del Laja, 20,5 kilómetros.

Bío-Bío. — Salto del Laja, Los Angeles, Mulchén, Esperanza, 86,8 kilómetros.

Malleco. — Esperanza, Colipulli, Erillia, Río Dumo, Victoria, Púa, 64 kilómetros.

Cautín. — Púa, Perquenco, Quillén, Lautaro, Freire, Pitruquén, Gorbea, Lastarria, Lonco-

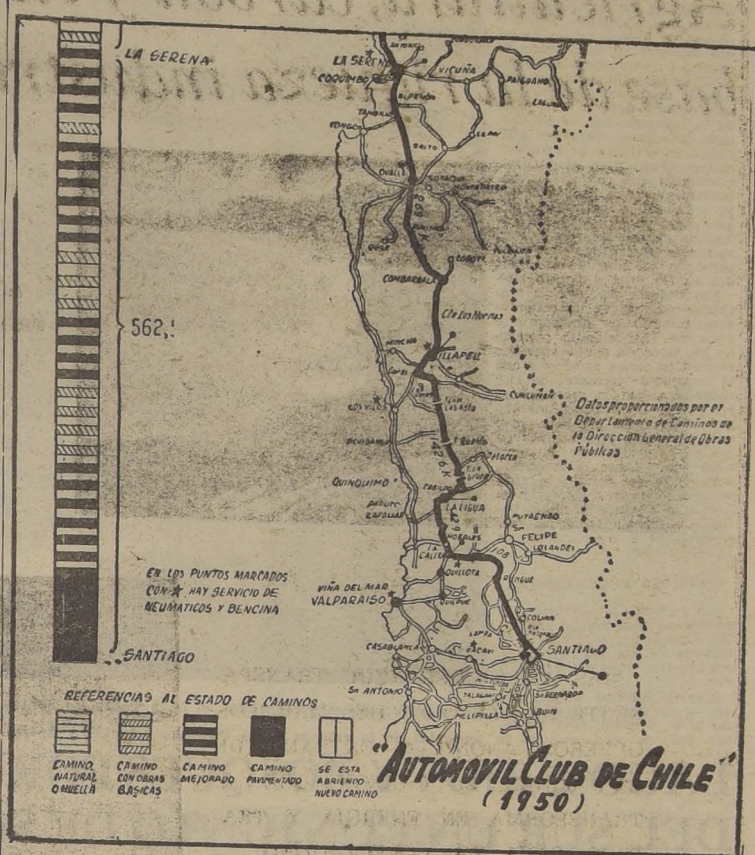

che, La Paz y límite provincia, 161,5 kilómetros.

Valdivia. — Límite provincia, Lanco, San José de la Mariquina, Valdivia, La Unión, Río Bueno, Río Píllmaquén, 167,2 kilómetros.

Osorno. — Río Píllmaquén, Osorno, Mochaico, Puerto Octay, límite provincia, 90,5 kilómetros.

Llanquihue. — Límite provincia, Frutillar, Llanquihue, Puerto Varas, Puerto Montt, 74 kilómetros.

El transporte motorizado en nuestro país

En una de sus ediciones del presente año, la revista "El Automóvil Americano", que se publica en Estados Unidos, dio a conocer el censo mundial de automóviles. En la parte referente a Chile dice lo siguiente: "El acelerado desmontaje de automóviles viejos ha evitado un aumento grande en la operación total, como debía esperarse de las cifras de importación; pero aun así Chile tiene 67.837 unidades en funcionamiento (35.075 coches, incluyendo unos 4.500 coches de alquiler; 27.962 camiones y cerca de 4.800 ómnibus). Hay inscritos otros 1.700 coches adicionales; pero los informes de Santiago indican que probablemente estos no están funcionando actualmente. Los ómnibus, especialmente, se redujeron en 1949, debido a la importación baja y a la negativa de las autoridades para conceder licencia de circulación a las unidades muy viejas e inseguras. Las cifras separadas de ómnibus no son oficiales. Sin tener en cuenta la reciente reducción en el número de ómnibus, el aumento sobre los pasados 10 años es sorprendente: aproximadamente del 165 por ciento. El aumento de los camiones fue algo menor del 138 por ciento, mientras que la ganancia en coches fué del 19,7

por ciento. La parte interesante de todo es que, con un aumento general de automóviles del 56,3 por ciento en 10 años, el uso de la gasolina se ha elevado en 127,9 por ciento. Chile tiene actualmente 1.287 motocicletas. El uso de tractores agrícolas se ha elevado enormemente, alcanzando una aproximación de 11.000 unidades, aunque no se han podido obtener cifras oficiales.

LONGITUDINAL DE LA COSTA

El camino llamado Longitudinal de la Costa une a La Ligua con Papudo y Valparaíso y tiene una extensión total de 120,3 kilómetros, fraccionados en la siguiente forma:

Rayado-Quinquimo	8,5
Quinquimo-Papudo	14
Papudo-Zapallar	10
Zapallar - Lagunas (límite provincias Valparaíso y Aconcagua)	16
Lagunas-Puchuncaví	11,8
Puchuncaví-Valle Alegre	9,3
Valle Alegre-Colmo	10,5
Colmo-Concón	8
Concón-Viña del Mar	16
Viña del Mar-Valparaíso	8,2

EL AUTOMOVIL CLUB DE CHILE PROPENDE EFICAZMENTE AL DESARROLLO DEL TURISMO

El Automóvil Club de Chile es una institución dedicada al fomento del turismo y automovilismo en el país y en el extranjero, mediante sus comisiones con los Automóvil Clubs de Turismo y los Clubs de Turismo, agrupados en las 2 entidades máximas del automovilismo mundial, que son el Turismo y la Federación Internacional de Automóviles, las que el 23 de noviembre de 1950, fundaron una nueva organización mundial denominada O. T. A. (Organización Mondiale du Tourisme et de l'Automobile), que tiene el Status consultivo de las Naciones Unidas. Como institución nacional,

el Automóvil Club de Chile es la única que goza de las prerrogativas de otorgar la documentación aduanera internacional y la documentación de circulación internacional. Tal documentación es la siguiente:

El Carnet de Passages en Douanes, o garantía aduanera internacional, válida en todos los continentes;

Libreta de Pasos por Aduana, o garantía aduanera interamericana;

Permiso internacional de conducir (Carnet Internacional de Chofer).

Certificado Internacional para automóviles (padrón internacional), válidos en casi

todos los países del orbe, cuyos documentos el automovilista que sale al exterior no necesita obtener carnet de chofer ni patente en cada país visitado.

Igualmente, otorga el Permiso Interamericano de Conducir y el Certificado Interamericano para automóvil, válidos en las 18 Repúblicas Americanas.

Recientemente, el Automóvil Club de Chile ha sido el club anfitrión en la Décima Asamblea Interamericana de Automóvil Clubs, celebrada en los salones del Hotel Carrera, en Santiago. Concurrieron a ella delegados de toda América y se estudiaron los diversos problemas que preocupan a las entidades automovilísticas y turísticas, destacándose, en especial, los temas que atañen a la Carretera Panamericana, la construcción de Estaciones de Servicio Camineras y hoteles de turismo, a lo largo de dicha carretera, entre distancias razonables para servir al automovilista; la señalización y reglamentación de tránsito uniforme en toda América; las facilidades de seguro interamericano del automóvil y de daños a terceros; facilidades mínimas de divisas para el intercambio turístico interamericano; facilidades en cuanto a documentación personal en este hemisferio, como abolición de visas y pasaportes, y facilidades en la circulación caminera automotriz.

Camino de acceso internacional

ANTOPAGASTA-SALTA: Por el paso de Socopma (3.850 metros de altitud). Antofagasta - Salta: 324 kilómetros. Antofagasta - Salta: 87 kilómetros.

LOS ANDES-MENDOZA: Por el paso de Cristo Redentor (4.000 metros de altitud). Los Andes - Mendoza: 75 kilómetros. Frontera Andes-Buenos Aires: 1.624 kilómetros.

PILMAQUÉN-ZAPALLA: Por el paso de Curacautín (1.840 metros de altitud). Pilmaquén - Zapallar: 120,3 kilómetros. Frontera - Neuquén: 120,3 kilómetros.

JUNÍN DE LOS RÍOS: Por el paso de Mamuli - Malal (1.800 metros de altitud). Puente Junín: 80 kilómetros. Frontera Río-San Martín: 120,3 kilómetros.

LOS ANDES: Por el paso de Curacautín (1.840 metros de altitud).

Por el paso de Curacautín (1.840 metros de altitud). Curacautín - Chosbueno-Puerto Fui-Pirihuelco).

OSORNO O PUERTO VARAS-SAN CARLOS DE BARILOCHE: Por el paso Pérez Rosales (980 metros de altitud). Osorno-Petrohué: 112 kilómetros. Puerto Varas-Petrohué: 68 kilómetros. ambas carreteras, vía Ensenada, Petrohué-Peulla: 3 horas, vapor. Puella-Laguna Priá: 25 kilómetros, por Casa Fangué. Travesía-Laguna Priá: una hora. Laguna Priá-Puerto Blest (Argentina): 3,5 kilómetros. Puerto Blest-Bariloche: 4 horas de vapor. Puerto Varas-Bariloche: combinación diaria desde diciembre a marzo.

PUERTO AYSEN-COMODO RO RIVADAVIA: Por Coyhai: 117 kilómetros. Puerto Alto. Puerto Aysén-Frontera: 117 kilómetros.

La ciudad de Tacna (Perú) está unida a Arica por un ferrocarril y una carretera.

El uso de tractores agrícolas se ha elevado enormemente, alcanzando una aproximación de 11.000 unidades, aunque no se han podido obtener cifras oficiales.

El camino llamado Longitudinal de la Costa une a La Ligua con Papudo y Valparaíso y tiene una extensión total de 120,3 kilómetros, fraccionados en la siguiente forma:

Rayado-Quinquimo 8,5
Quinquimo-Papudo 14
Papudo-Zapallar 10
Zapallar - Lagunas (límite provincias Valparaíso y Aconcagua) 16
Lagunas-Puchuncaví 11,8
Puchuncaví-Valle Alegre 9,3
Valle Alegre-Colmo 10,5
Colmo-Concón 8
Concón-Viña del Mar 16
Viña del Mar-Valparaíso 8,2

El Automóvil Club de Chile atiende, además, los servicios en provincias por intermedio de sus filiales y delegaciones.

Propende al fomento del automovilismo y del turismo: mejoramiento de los caminos del país y su señalización; facilitación a los socios el desarrollo de las actividades automovilísticas y deportivas; mantiene un servicio de choferes; autoriza para concurrir al Stade Francals a los socios y sus familias, en igualdad de condiciones de los socios de esa institución; mantiene intercambio internacional para los viajes en automóvil por el extranjero, por medio de sus convenios con las autoridades aduaneras y acuerdos internacionales para el tránsito en los diversos países del mundo, según se explicaba en párrafo anterior.

En un rápido viaje a través del país, el turista hallará una de sus más agradables sensaciones en la Región de los Lagos, que comienza en la provincia de Cautín y se prolonga más allá de la de Llanquihue, en un continuado desfile de soberbios paisajes. Chile debe a esta parte de su territorio uno de los motivos principales para ser calificado como lugar de excepcional privilegio para el turismo, afirmación que se justifica sobradamente si se considera que la obra de la naturaleza adquiere allí un esplendor inusitado, que en concepto de muchos visitantes extranjeros no tiene parangón en ningún otro país del mundo.

Las bellezas de este retazo chileno constituyen un conjunto extraordinario de deslumbrante atracción. El brillante colorido de los lagos de aguas apacibles rivaliza en forma armoniosa con el impetuoso torrente de ríos caudalosos, con la sobrecogedora belleza de volcanes eternamente coronados por la nieve y con la maraña impenetrable de las selvas que forma la flora autóctona. Ante la magnífica imponencia del paisaje, la vista se recrea fructuosamente, y el ánimo se expande hasta el infinito, surgiendo luego las más espontáneas y merecidas frases de admiración.

CIUDADES PROGRESISTAS

La esplendente similitud del paisaje de esta región admirable, hace digno juego con la fisonomía de los centros poblados que han surgido a través de ella.

A corta distancia de una ciudad de no muy larga vida, como lo es Temuco, cuya fundación data de poco más de 70



Rodeado de bosques y montañas, el Lago Todos los Santos, en la provincia de Llanquihue, es uno de los mejores representantes de la famosa Suiza Chilena. (Gentileza de los Servicios de Difusión Cultural de la Universidad de Chile)

LAGOS, RIOS Y BOSQUES FORMAN EN LA REGION DEL SUR UN CONJUNTO DE SOBERBIOS PAISAJES

años, se alza la progresista Valdivia, próxima ya a cumplir 400 años de existencia; más allá, la laboriosa capital de Osorno, cercana también a la misma edad, y, por último, la próspera cañabecera de Llanquihue, Puerto Montt, cuyo nacimiento se remonta a los 97 años. En todas esas poblaciones, al igual que en las del resto de las provincias sureñas, vibra potente el esfuerzo de nacionales y extranjeros, que, mancomunados en un viril propósito de pujanza y de progreso, han desentrañado de la tierra una elevada cuota de recursos para contribuir a la prosperidad chilena.

La principal actividad de esta región privilegiada la representa la agricultura; pero junto a ella ha surgido también una industria vigorosa y floreciente, que la ha hecho figurar con honor en el conglomerado fabril de la República.

Temuco, llamada la "Capital de la Frontera", es, aparte de un centro activismo de comercio, una ciudad moderna y progresista, dotada de hermosa edificación, de excelentes servicios públicos, de avenidas amplias y pintorescos sitios de recreo. Un aliciente muy llamativo para el turista lo constituyen los grupos de araucanos que continuamente se observan en los sitios públicos, ataviados con sus típicas vestimentas, que complementan con vistosos adornos de platería.

Valdivia luce también una fisonomía de ciudad moderna y progresista. Junto a calles y avenidas muy bien cuidadas, destaca una bella edificación, que va tomando cada vez nuevos perfiles de adelanto urba-



Un extremo del Hotel Pucón, con el lago y el volcán Villarrica al fondo. — (Gentileza de los Servicios de Difusión Cultural de la Universidad de Chile)

nístico. Es un activo centro industrial, y en materia de atractivos naturales ostenta una dilatada red fluvial que la hace única en Chile y Sudamérica. Osorno es la ciudad heroica, reedificada sobre sus propias ruinas. Fundada en 1553, con el nombre primitivo de Santa Marina de Gaete, fué destruida por los indios en 1602, hasta ser reconstruida durante el Gobierno de don Ambrosio O'Higgins, quien tomó el título de Marqués de Osorno. En la actualidad es una urbe en que impera una magnífica organización urbanística, y tiene el mérito de ser la

capital de una provincia de gran desarrollo agropecuario.

Puerto Montt exhibe el honor de ser la hija predilecta del famoso historiador y pionero de la colonización en el sur de Chile, Vicente Pérez Rosales. Su importancia comercial marcha a tono con la actividad portuaria que en ella se desenvuelve, y su progreso edilicio la lleva rápidamente a un alto grado de prosperidad.

CHILOE, AYSEN Y MAGALLANES

Complementando la parte de-

nomina propiamente Región de los Lagos, y formando una gran isla en medio del océano, está más al sur la provincia de Chiloé, que, además de una tradición brillante y fecunda, tiene para el país la importancia de ser una valiosísima reserva económica, por su enorme riqueza forestal, agrícola y marítima. Su capital, Ancud, fué fundada en el año 1769, y a pesar de haber sido destruida varias veces por el fuego, se ha levantado siempre, merced al empuje de sus habitantes.

La provincia de Aysen, la penúltima de Chile dentro de su

división geográfica, es de la más novísima en la delimitación territorial del país. Fue fundada sólo en el año 1900, pero a pesar de esto es un centro de importantes actividades, entre las que sobresalen la agricultura, la ganadería y explotación forestal. Su capital, Puerto Aysen, situada en un bello estuario del mismo nombre, tiene un intenso movimiento comercial y está rodeada de numerosos centros propicios al turismo.

Finalmente, la provincia de Magallanes, que es la región austral del continente sudamericano, tiene una importancia excepcional para Chile, no solamente por contar con parques de gran interés para el turismo, sino también por los numerosos recursos económicos que encierra, entre los cuales cuentan sus inmensos sectores destinados a la ganadería y valiosos yacimientos petrolíferos de Springhill. Su capital, Punta Arenas, cumplió hace poco su primer centenario de su fundación, y se caracteriza por ser además de una ciudad moderna y altamente progresista, un centro comercial de gran prosperidad.

Tal es, a grandes rasgos, la reseña sintetizada de esta hermosa región del sur de Chile. Regiones admirables por el espíritu de progreso de sus pobladores, por su extraordinario potencial económico que guardan sus campos de dilatada extensión, y en suma, una destacada por el maravilloso que ofrece al desarrollo del turismo chileno, en el cúmulo de bellezas de orden con que la dota la naturaleza.

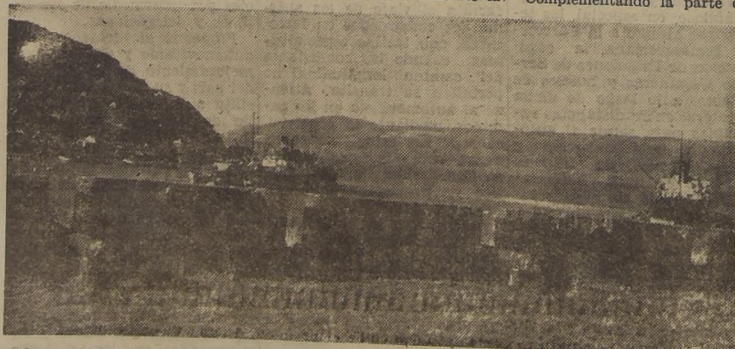

Puerto de Osorno, en el primer plano, los viejos fuertes españoles. — (Gentileza de los Servicios de Difusión Cultural de la Universidad de Chile)



FRUTILLAR. — Lago Llanquihue

MAGNIFICO ESCENARIO PARA LA PESCA OFRECEN EL MAR Y LOS RIOS CHILENOS

Para los aficionados al deporte de la pesca, el territorio chileno presenta un amplio escenario de imponderable belleza. De norte a sur y del mar a la montaña los sitios propicios para esta actividad se suceden interminablemente en nuestros ríos, esteros, lagos, tranques y lagunas, lo que ha dado en consolidar la fama de ser Chile el "paraíso de los pescadores".

Aparte de las ventajas que esto representa para promover el turismo por los viajes y excursiones, ha influido también notablemente para atraer a los turistas extranjeros. Son numerosos en efecto, los visitantes que los años acuden desde la Argentina, Estados Unidos y otros países de América, tras el propósito de salirse en las actividades que ofrece el "deporte de la caña", a la par que en el disfrute de los variados paisajes que prodigan nuestras bellas naturales.

Comenzando por el norte, la pesca se presenta en forma generosa desde Arica a Valparaíso. Las especies que más abundan son el pez espada (albacora), pez aguja (marlín), atún, bonito y jurel, de los cuales se han obtenido ejemplares que, por su tamaño y calidad, han marcado verdaderos récords mundiales.

En la región central, los ríos y tranques de Valparaíso señalan el comienzo de una vasta red de hermosos parajes adecuados al cultivo del pejerrey, el cual, tanto en su tipo nacional como en el importado de Argentina, puede obtenerse en gran escala. Los sitios más apropiados para la pesca son: Laguna Verde, Concón, Quintero, La Calera, Limache y Quilpué, en los cuales hay abundancia, además del pez indicado, de robalos, lisas, tenca, carpas, viejas, corvinillas y truchas.

La zona de Los Andes ofrece también un magnífico campo para este deporte, en los sitios denominados Laguna del Inca, Riccillos, Hermanos Clark, Río Colorado, Río Blanco y El Saladillo.

En los alrededores de Santiago pueden citarse, entre muchos otros, los siguientes sitios de pesca: El Ingenio, río Colorado, esteros El Toyo, El Gato, Chocacán, Puangué, Covarrubias y Caroca, río Molina y río Cepo. Las especies principales son las truchas arco iris, pejerreyes de río, carpas y truchas de estero.

Adentrándose en la región central, los que gustan de la pesca encontrarán una buena oportunidad para su afición en numerosos ríos y esteros de Rancagua, San Fernando, Curicó, Talca y Linares, y un poco hacia el sur, en los ríos Nuble, Itata, Laja, Cholguán, Trilaleo y Dañicalqui (alrededores de Chillán), y en la laguna del Laja.

ríos Laja, Pucura y Vergara (zona de Los Angeles).

Pero donde la pesca adquiere importancia insospechada es en la provincia de Cautín. En la zona de Temuco existe un buen número de ríos largos y corrientes, poblados de especies muy apreciadas, y Pucón tiene fama de ser el sitio ideal para los pescadores.

Panguipulli abre un dilatado territorio, especialmente apto para el deporte a que venimos refiriéndonos, para el cual existen parajes privilegiados en la región de Mallhue a Los Lagos. El río San Pedro, y su afluente, el Quinchilca; la región comprendida entre Los Lagos y Puyre, y entre Puyre y Antihue, aparte del lago Ríñihue y el río Ercó, son sitios maravillosos para obtener peces de extraordinario tamaño.

Finalmente, en las provincias de Osorno, Llanquihue y Aysén, hay también una gran cantidad de ríos y lagos que tienen excepcionales recuitsos para la pesca. Las caravanas de turistas que todos los años afluyen hacia ellos, han confirmado plenamente las bondades que ofrece esta parte de nuestro territorio para la práctica de su deporte favorito. La pesca de especies salmónidas en diversas regiones del sur, y especialmente en Puyehue, es un poderoso incentivo para señalar a Chile como sitio edénico para los cultores de esta actividad deportiva.



Don Antonio Jaluff, dentista de Tocopilla, aparece junto al pez espada que obtuviera tras esforzada lucha. La pieza media tres metros y pesaba 130 kilos



Hermosos ejemplares de especies salmónidas obtenidas en Pucón

DESDE VALPARAISO A OTROS PUERTOS

Entre Valparaíso y los puertos que se indican, hay las siguientes distancias en millas marítimas:

San Francisco, 5.140; Honolulu, 5.920; Wellington, 5.036; Los Angeles, 4.961; Nueva York, 4.624; Panamá, 2.650; Buenaventura, 2.432; Guayaquil, 1.982; Callao, 1.306; Mollendo, 962; Arica, 893; Iquique, 782; Antofagasta, 576; Punta Arenas, 1.429; Buenos Aires (por Punta Arenas), 2.789; Río de Janeiro (por Punta Arenas), 5.437; Amberes (por Punta Arenas) 8.862.

DATOS CURIOSOS

El 12 de febrero de 1953, Puerto Montt celebrará el primer centenario de su fundación.

El Volcán Osorno tiene una altura de 2.680 metros y sus nieves en su parte más alta son eternas.

Según la etimología de los nombres indígenas, se cree que el nombre CHAMIZA (lugar donde existe un puerto aéreo de las Fuerzas Armadas) venga de "Chai" hoy, hoy día y "mita", la vez pasada.

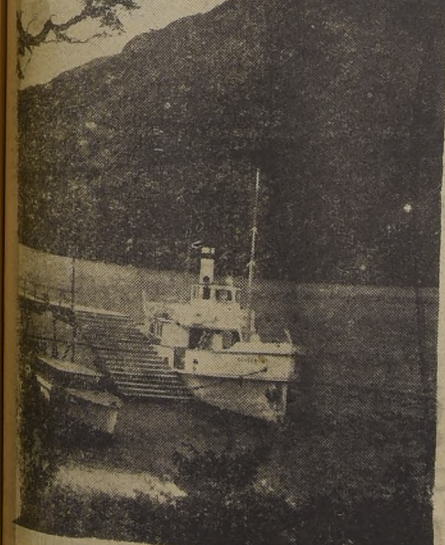

En el Lago Todos los Santos



Un grupo de veraneantes en Puyehue, exhibe el producto de una tarde de pesca.

DESMESURADA GEOGRAFIA

Chile tiene la forma de más-til, de aguja magnética, de barreta minera, de remo y de espada. Formas que guardan relación con las etapas de su destino. Lucha en la Conquista y la Emancipación. Remo del cambio y el chilote, que salían a la caza de lobos bigotudos y lustrosos o a la cosecha de atunes y robalos en los mares anchos y cálidos del norte, o en el frío laberinto de canales innumerables. Barreta del minero, que hizo la prosperidad de la patria en el siglo pasado y el presente, trabajando subterráneo en la noche, o subsole, aplastado por el océano denso y quemante de la luz calcinadora de la pampa. Mástil y brújula después, cuando los astilleros valdivianos y maullinos lanzaron al costero por nuestro mar ambulador, océano arriba hacia los emporios y las aventuras de las Californias fabulosas. Comienza así una nueva era en que Chile, cercado como una fortaleza entre el muro andino y el foso oceánico, rompe su encastillamiento para tender la malla de sus vinculaciones e intereses por el ancho mundo, en una evolución hacia un destino de universalidad.

La magnificencia y la fuerza geográfica y telúrica del país andimarinero, que corre como un riel en el costado del Continente, borda y proa acerada de la nave colombina, es imponderable. Será este país el escenario de uno de los pueblos más vigorosos y progresistas de la historia. El caso territorial, el cimiento geográfico, es lo que engendra las condiciones de las razas, y aquí todo infunde fuerza y belleza. Se hará espíritu la hermosura de la marea andina, de los fiordos y laberintos australes, de los archipiélagos incontables en que la tierra firme se rompe como un cristal. Vaso de piedra tallado en la mole andina, lleno de aire puro para saturar los pulmones y las pupilas de los hombres de mañana, este suelo es el matraz en que se funden los destinos grandes. Desde la pampa, mar evaporada que dejó sedimentos salinos y minerales para fecundar al mundo, hasta la cordillera austral que naufraga, monstruo que se interna al mar, dejando al sol el serrucho ciclópeo del lomo, este país es muestrario de climas, hacinamiento de brus-

quedades y contrastes; inverosímil conjunción de todas las expresiones geográficas. ¿Qué lenguaje empleó Dios para hablar a este pueblo, afinar su sensibilidad con el azul de un cielo purísimo, donde flotan nubes albas, como los témpanos que se deshojan en los ventisqueros sureños; templar su voluntad con el temporal de piedra de la montaña; afianzar su arrojado y su fuerza con las suavidades y violencias del mar que anda; ahondar sus meditaciones con la visión de esa cordillera en que el planeta vació sus huesos y sus vísceras; aguzó su afán de horizonte y de ignoto, estirando el suelo como un reptil que se hunde y surge, hasta afirmar su hocico agudo en el vértice del polo? Dios nos habla en imágenes concretas, pensamientos transmutados en realidades, y el lenguaje que empleó para este pueblo austral, tiene violencias de Eleclástes y truenos de Apocalipsis.

El ambiente insufla una energía imagotable al hombre. El gañán del campo y el minero manifiestan esta fuerza en una labor infatigable. Los intelectuales son activos y fecundos, aunque a veces su acción se



Hermoso paisaje de San Alfonso, pueblo cordillerano que se levanta en los primeros contrafuertes de los Andes, y que es el punto de cita de centenares de personas que gustan del andinismo

proyecta en el individualismo intrínseco del latinoamericano. Pero a medida que la colectividad perfecciona sus normas de convivencia, la energía social se manifiesta en formas más constructivas y creadoras. El progreso bulle en campos y

ciudades. Se electrifican las caídas de agua; se extrae el petróleo de los yacimientos australes; se elabora el cobre y el hierro en Huachipato y otras usinas; se intensifica la labor agrario; los recursos ilimitados del mar son puestos a contri-

bución, y el pueblo acostumbra a usarlos. La educación transforma en fuerza creadora de riquezas y de perfeccionamiento espiritual. La visión estimulante de un país en pleno progreso surge por todas partes. D. F. B.



Atracciones del turismo:

De Chile antiguo

Lo que es ahora "suntuoso Almendral", era a modo de una calle larga, formada de ranchitos y de algunas casas de tejas, arrabal por donde pasaban, para llegar al puerto, las chilonas, carretas y pocas recuas de mulas que conducían frutos del país para embarcarlos. Toda la playa, desde ese extremo al otro de la bahía, era mareas. La comunicación entre el Puerto y El Almendral no era tampoco expedita, puesto que el mar, azotando en las altas mareas con violencia, las rocas de la caverna llamada "La Cueva del Chivato", cortaba en dos partes la desierta playa.

"Recuerdo, dice Vicente Pérez Rosales, que la Policía, para evitar los robos que solían hacerse en ese estrecho paso, sobre todo en la noche, colocaba en él, suspendido de una estaca, un farolillo de papel con su guapa vela de sebo, de las de a cinco reales". (Nota: "La Cueva del Chivato" quedaba exactamente donde está el edificio de "El Mercurio").

CUANDO VISITE SANTIAGO

CASA COLORADA.— Vivió en ella don Mateo de Toro y Zambrano, Conde de la Conquista y Jefe de la Primera Junta de Gobierno Nacional. Hoy es una galería comercial. Está ubicada en Merced casi esquina de la Plaza de Armas.

ADUANA ANTIGUA.— Hoy Administración de Correos. Está frente a los Tribunales de Justicia, en Bandera esquina de Copañía. Pueden apreciarse sus rejas vecinas.

POSADA DEL CORREGIDOR.— Hoy es una "boite". Conserva su aspecto colonial y en ella vivió el Corregidor Zañartu, en la Colonia, que construyó el Puente de Cal y Canto sobre el río Mapocho. Se encuentra en Esmeralda esquina de Plaza Zañartu.

¡EL PARAISO DE LA PESCA!

LA GRAN TEMPORADA SE HA INICIADO EL

1.º DE DICIEMBRE
EN EL GRAN HOTEL PUCON
CON TARIFAS ESPECIALES

ooo

HAGA SUS RESERVAS CON ANTICIPACION EN LA

OFICINA DE RESERVAS
BANDERA 140-A - 5.º PISO
- TELEFONO 83554

El sitio ideal
para sus
mejores
vacaciones

PUERTO VARAS JUNTO LAGO LLANQUIHUE

para los viajeros a
lazararse en su contemplación.
Un buen camino, que se ex-
tiende por la ribera, conduce a
Ensenada, y de allí a Petrohué,
vecino al maravilloso Lago de
Todos los Santos, o Esmeralda,
por el color de sus aguas pro-
fundas. Pero el mayor deleite
está en efectuar la travesía en
algunos de los pequeños vapores
lacustres que hacen coti-
dianamente el viaje entre el
muelle de Puerto Varas y En-
senada, con ligeras recaladas en
algunos incomparables parajes
en que la más opulenta vege-
tación se asoma hasta el agua
misma del lago.

El camino internacional sigue
hasta Petrohué, y de allí, nue-
vamente, hay que emprender la
ruta por el Lago de Todos los
Santos, hasta desembarcar en
Peulla, para entrar luego en el
territorio argentino.
Es una excursión verdadera-
mente maravillosa, imposible de
olvidar.

de Puerto Varas,
de techos
blancos, es atra-
y el inmen-
una invitación



Pintoresco caserío en Puerto Varas.

PUCON, PARAISO DE LOS PESCADORES

Junto al lago Villarrica se
levanta el magnífico Hotel de
Pucón, gran centro de atrac-
ción veraniega y, particular-
mente, lugar de cita de los
aficionados a la pesca.

El "paraíso de los pescado-
res" llaman a esa región, de-
bido a que abundan las espe-
cies más codiciadas por los
amantes del gran deporte.

El lago es de una belleza
sin igual y ha sido, induda-
blemente, un acierto, levan-
tar en ese sitio un hotel de la
categoría del que mantiene
allí la Organización Nacional
Hotelería, para orgullo del
país entero, ya que por sus
comodidades, buen servicio,
emplazamiento y hermosura
del paisaje que le rodea, pue-
de parangonarse con los me-
jores del mundo en su gé-
nero.

A lo lejos, el volcán Villarri-
ca pone, con su cono nevado y
sus soberbios flancos que se
destacan en el azul horizon-
te, una nota de suprema her-
mosura en el conjunto.



EN EL RIO VALDIVIA

VALDIVIA, CIUDAD DE ENSUEÑO

Es imposible hablar del tu-
rismo en Chile, sin tener que
señalar como uno de los para-
jes más bellos y atractivos del
territorio, a Valdivia, la ciudad
de ensueño, como dicen los poe-
tas.

Pocas ciudades en el país pue-
den exhibir un conjunto de be-
llezas naturales de la magnitud
de las de Valdivia, y sólo una
ciudad en Chile, Valdivia, pue-
de mostrar y ofrecer al turista,
una red fluvial tan vasta, tan

hermosa, navegable en una ex-
tensión de 250 kilómetros, la que
como una gigantesca telaraña,
cubre la zona adyacente a la
ciudad y desemboca al mar Pa-
cífico por el estuario del río que
lleva su nombre.

Los turistas tienen la oportu-
nidad de encontrar en la ciu-
dad, no sólo el encanto de pa-
rajes hermosísimos, sino peda-
zos vivientes de la historia pa-
tría, representados por los fuer-
tes y reliquias históricas de la
Isla Mancera, Corral, Niebla,
Amargos y San Carlos, donde se
escribió toda una epopeya naval
y militar. Quedan como recuer-
do para las generaciones pre-
sentes y futuras, aquellos muros
de piedra, y las almenas desde
donde los centinelas escudriña-
ban el horizonte.

Esta es la única ciudad de
Chile que guarda estos tesoros
magníficos al alcance del viaje-
ro, enclavados en una zona de
singular belleza y atracción.

Los alrededores de Valdivia
ofrecen también al turista pa-
rajes dignos de visitar. Las al-
turas de Llanquihue, donde se
encuentra la planta de agua
potable, dominan totalmente la
ciudad y la red fluvial vecina.
Estanques con maravillosas flo-
res de nenúfares blancos, rosa-
dos y cremas, ponen una nota
de colorido y de cautivadora be-
lleza en aquel paraje a escasos
30 minutos de la ciudad.

Angachilla y Guacamayo, por
el camino que circunda Valdi-
via, son dos lugares ribereños
que invitan con sus frondosos
árboles y sus aguas tranquilas,
a pasar allí la tarde o hacer on-
ce.

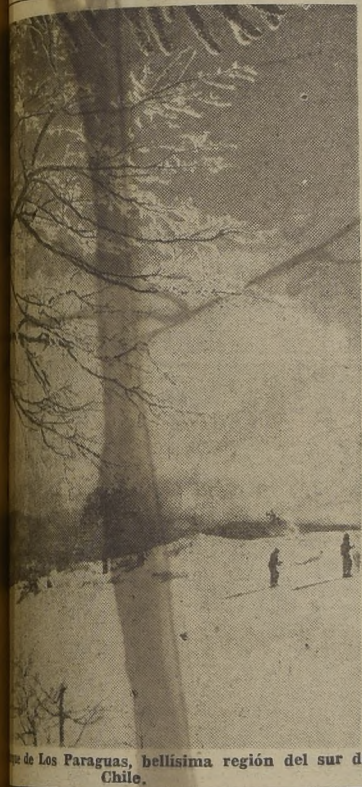

de Los Paraguas, bellísima región del sur de Chile.



Vista parcial de Valdivia, la hermosa ciudad fluvial, centro turístico de grande importancia.

