SUPLEMENTO DOMINICAL

DOMINGO 14 DE OCTUBRE DE 1951

SANTIAGO DE CHILE

LA NACION

EDICION EN 3 SECCIONES

PRECIO: $ 4.-

"Tres fechas..."

por Gustavo Adolfo BECQUER

EN una cartera de dibujo que conservo aún llena de ligeros apuntes, hechos durante algunas de mis excursiones artísticas a la ciudad de Toledo, hay escritas tres fechas.

Los sucesos de que guardan la memoria estos números son hasta cierto punto insignificantes. Sin embargo, con su recuerdo me he entretenido en formar, algunas noches de insomnio, una novela más o menos sentimental o sombría, según que mi imaginación se hallaba más o menos exaltada y propensa a ideas risueñas o terribles.

Si a la mañana siguiente de uno de estos nocturnos y extravagantes delirios hubiera podido escribir los extraños episodios de las historias imposibles que forjo antes que se cierren del todo mis párpados, esas historias, cuyo vago desenlace flota, por último, indeciso en ese punto que separa la vigilia del sueño, seguramente formarían un libro disparatado, pero original y acaso interesante.

No es eso lo que pretendo hacer ahora. Esas fantasías ligeras y, por decirlo así, impalpables son en cierto modo como las mariposas, que no pueden cogerse en las manos sin que se quede entre los dedos el polvo de oro de sus alas.

Voy, pues, a limitarme a narrar brevemente los tres sucesos que suelen servir de epígrafe a los capítulos de mis soñadas novelas; los tres puntos aislados que yo suelo reunir en mi mente por medio de una serie de ideas como un hilo de luz; los tres temas, en fin, sobre los que yo hago mil y mil variaciones, las que pudiéramos llamar absurdas sinfonías de la imaginación.

I

Hay en Toledo una calle estrecha, torcida y oscura, que guarda tan fielmente la huella de las cien generaciones que en ella han habitado, que habla con tanta elocuencia a los ojos del artista y le revela tantos secretos puntos de afinidad entre las ideas y las costumbres de cada siglo, con la forma y el carácter especial impreso en sus obras más insignificantes, que yo cerraría sus entradas con una barrera y pondría sobre la barrera un tarjetón con este letrero.

"En nombre de los poetas y de los artistas; en nombre de los que sueñan y de los que estudian, se prohibe a la civilización que toque a uno solo de estos ladrillos con su mano demoledora y prosaica".

Da entrada a esta calle por uno de sus extremos un arco macizo, achatado y oscuro, que sostiene un pasadizo cubierto.

En su clave hay un escudo, roto ya y carcomido por la acción de los años, en el cual crece la hiedra, que, agitada por el aire, flota sobre el casco que lo corona, como un penacho de plumas.

Debajo de bóveda y enclavado en el muro, se ve un retablo con su lienzo ennegrecido e imposible de descifrar, su marco dorado y churrigueresco, su farolillo pendiente de un cordel y sus ex votos de cera.

Más allá de este arco que baña con su sombra aquel lugar, dándole un tinte de misterio y tristeza indescriptible, se prolongan a ambos lados dos hileras de casas oscuras, desiguales y extrañas, cada cual en su forma, sus dimensiones y su color. Unas están construídas de piedras toscas y desiguales, sin más adornos que algunos blasones groseramente esculpidos sobre la portada; otras son de ladrillo, y tienen un arco árabe que les sirve de ingreso, dos o tres ajimeces abiertos a capricho en un paredón agrietado, y un mirador que termina en una alta veleta. Las hay con traza que no pertenecen a ningún orden de arquitectura, y que tienen, sin embargo, un remiendo de todas; que son un modelo acabado de un género especial desconocido, o una muestra curiosa de las extravagancias de un período del arte.

Estas tienen un balcón de madera con un cobertizo disparatado; aquéllas, una ventana gótica recientemente enlucida y con algunos tiestos de flores; la de más allá, unos pintorreados azulejos en el marco de la puerta, clavos enormes en los tableros, y dos fustes de columnas, tal vez procedentes de un alcázar morisco, empotrado en el muro.

El palacio de un magnate convertido en corral de vecindad; la casa de un alfaquí habitada por un canónigo; una sinagoga judía transformada en oratorio cristiano; un convento levantado sobre las ruinas de una mezquita árabe, de la que aún queda en pie la torre; mil extraños y pintorescos contrastes, mil y mil curiosas muestras de distintas razas, civilizaciones y epopeyas, compendiadas, por decirlo así, en cien varas de terreno. He aquí todo lo que se encuentra en esta calle: calle construída en muchos siglos, calle estrecha, deforme, oscura y con infinidad de revueltas, donde cada cual, al levantar su habitación, tomaba una saliente, dejaba un rincón o hacía un ángulo con arreglo a su gusto, sin consultar el nivel, la altura ni la regularidad; calle rica en no calculadas combinaciones de líneas, con un verdadero lujo de detalles caprichosos, con tantos y tantos accidentes, que cada vez ofrece algo nuevo al que la estudia.

Cuando por primera vez fuí a Toledo, mientras me ocupé en sacar algunos apuntes de San Juan de los Reyes, tenía precisión de atravesarla todas las tardes para dirigirme al convento desde la posada con honores de fonda en que me había hospedado.

Casi siempre la atravesaba de un extremo a otro, sin encontrar en ella una sola persona, sin que turbase su profundo silencio otro ruido que el ruido de mis pasos, sin que detrás de las celosías de un balcón, del cancel de una puerta o la rejilla de una ventana, viese ni aun por casualidad, el arrugado rostro de una vieja curiosa o los ojos negros y rasgados de una muchacha toledana. Algunas veces me parecía cruzar por en medio de una ciudad desierta, abandonada por sus habitantes desde una época remota.

Una tarde, sin embargo, al pasar frente a un caserón antiquísimo y oscuro, en cuyos altos paredones se veían tres o cuatro ventanas desiguales, repartidas sin orden ni concierto, me fijé casualmente en una de ellas. La formaba un gran arco ojival, rodeado de un festón de hojas picadas y agudas. El arco estaba cerrado por un ligero tabique, recientemente construído y blanco como la nieve, en medio de la cual se veía, como contenida en la primera, una pequeña ventana con un marco y sus hierros verdes, una maceta de campanillas azules, cuyos tallos subían a enredarse por entre las labores de granito, y unas vidrieras con sus cristales emplomados y su cortinilla de una tela blanca, ligera y transparente.

Ya la ventana de por sí era digna de llamar la atención por su carácter; pero lo que más poderosamente contribuyó a que me fijase en ella fué el notar que cuando volví la cabeza para mirarla, las cortinillas se habían levantado en un momento para volver a caer, ocultando a mis ojos la persona que sin duda me miraba en aquel instante.

Seguí mi camino preocupado con la idea de la ventana o, mejor dicho, de la cortinilla, o más claro todavía, de la mujer que la había levantado; porque indudablemente a aquella ventana tan poética, tan blanca, tan verde, tan llena de flores, sólo una mujer podía asomarse, y cuando digo una mujer, entiéndase que se supone joven y bonita.

Pasé otra tarde; pasé con el mismo cuidado; apreté los tacones, aturdiendo la silenciosa calle con el ruido de mis pasos, que repetían, respondiéndose, dos o tres ecos; miré a la ventana, y la cortina se volvió a levantar.

La verdad es que realmente detrás de ella no ví nada; pero con la imaginación me pareció descubrir un bulto, el bulto de una mujer, en efecto.

Aquel día me distraje dos o tres veces dibujando. Y pasé otros días, y siempre que pasaba, la cortinilla se levantaba de nuevo, permaneciendo así hasta que se perdía el ruido de mis pasos, y yo desde lejos volvía a ella por última vez los ojos.

Mis dibujos adelantaban poca cosa. En aquel claustro de San Juan de los Reyes; en aquel claustro tan misterioso y bañado en triste melancolía, sentado sobre el roto capitel de una columna, la cartera sobre las manos, al rumor del agua que corre allí con un murmullo incesante, al ruido de las hojas del agreste y abandonado jardín, que agitaba la brisa del crepúsculo, ¡cuánto no soñaría yo con aquella ventana y aquella mujer; ya la conocía; ya sabía cómo se llamaba y hasta cuál era el color de sus ojos.

La miraba cruzar por los extensos y solitarios patios de la antiquísima casa, alegrándolos con su presencia como el rayo del sol que dora unas ruinas. Otras veces me parecía verla en un jardín con unas tapias muy altas y muy oscuras, con unos árboles muy corpulentos y añosos, que debía de haber allá en el fondo de aquella especie de palacio gótico donde vivía, coger flores y sentarse sola en un banco de piedra, y allí suspirar mientras las deshojaba pensando en... ¿quién sabe?... Acaso en mí; ¿qué digo acaso?, en mí, seguramente. ¡Oh! ¡Cuántos sueños, cuántas locuras, cuánta poesía despertó en mi alma aquella ventana mientras permanecí en Toledo!...

Pero transcurrió el tiempo que había de permanecer en la ciudad. Un día, pesaroso y cabizbajo, guardé todos mis papeles en la cartera; me despedí del mundo de las quimeras, y tomé un asiento en el coche para Madrid.

Antes de que se hubiera perdido en el horizonte la más alta de las torres de Toledo, saqué la cabeza por la portezuela para verla otra vez y me acordé de la calle.

Tenía aún la cartera bajo el brazo, y al volverme a mi asiento, mientras doblábamos la colina que ocultó de repente la ciudad a mis ojos, saqué el lápiz y apunté una fecha. Es la primera de las tres, a la que yo llamo la fecha de la ventana.

II

Al cabo de algunos meses volví a encontrar ocasión de marcharme de la corte por tres o cuatro días. Limpié el polvo a mi cartera de dibujo, me la puse bajo el brazo, y provisto de una mano de papel, media docena de lápices y unos cuantos napoleones, deplorando que aún no estuviese concluída la línea férrea, me encajoné en un vehículo para recorrer en sentido inverso los puntos en que tiene lugar la célebre comedia de Tirso "Desde Toledo a Madrid".

Ya instalado en la histórica ciudad, me dediqué a visitar de nuevo los sitios que más me llamaron la atención en mi primer viaje, y algunos otros que aún no conocía sino de nombre.

Así dejé transcurrir, en largos y solitarios paseos entre sus barrios más antiguos, la mayor parte del tiempo de que podía disponer para mi pequeña expedición artística, encontrando un verdadero placer en perderme en aquel confuso laberinto de callejones sin salida, calles estrechas, pasadizos oscuros y cuestas empinadas e impracticables.

Una tarde, la última que por entonces debía permanecer en Toledo después de una de estas largas excursiones a través de lo desconocido, no sabré decir siquiera por qué calles, llegué a una plaza grande, desierta, olvidada, al parecer, aún de los mismos moradores de la población y como escondida en uno de sus más apartados rincones.

La basura y los escombros arrojados en ella de tiempo inmemorial se habían identificado, por decirlo así, con el terreno, de tal modo que éste ofrecía el aspecto quebrado y montuoso de una Suiza en miniatura. En las lomas y los barrancos formados por sus ondulaciones crecían a su sabor malvas de unas proporciones colosales, cerros de gigantescas ortigas, matas rastreras de campanillas blancas, prados de esa yerba sin nombre, menuda, fina y de un verde oscuro, y meciéndose suavemente al leve soplo del aire, descollando como reyes entre todas las otras plantas parásitas, los poéticos al par que vulgares jaramagos, la verdadera flor de los yermos y las ruinas.

Diseminados por el suelo, medio enterrados unos, casi ocultos por las altas yerbas, los otros, veíase allí una infinidad de fragmentos de mil y mil cosas distintas, rotas y arrojadas en diferentes épocas a aquel lugar, donde iban formando capas en las cuales hubiera sido fácil seguir un curso de geología histórica.

Azulejos moriscos esmaltados de colores, trozos de columnas de mármol y de jaspe, pedazos de ladrillos de cien clases distintas, grandes sillares cubiertos de verdín y de musgo, astillas de madera ya casi hechas polvo, restos de antiguos artesonados, jirones de tela, tiras de cuero y otros cien y cien objetos sin forma ni nombre eran los que aparecían a primera vista a la superficie, llamando asimismo la atención y deslumbrando los ojos una miriada de chispas de luz derramadas sobre la verdura como un puñado de diamantes arrojados a granel, y que, examinados de cerca, no eran otra cosa que pequeños fragmentos de vidrio, de pucheros, platos y vasijas que, reflejando los rayos del sol, fingían todo un cielo de estrellas microscópicas deslumbrantes.

Tal era el pavimento de aquella plaza, empedrada a trechos con pequeñas piedrecitas de varios matices formando labores, a trechos cubierta de grandes losas de pizarra, y en su mayor parte, según dejamos dicho, semejante a un jardín de plantas parásitas, o un prado yermo e inculto.

Los edificios, que dibujaban su forma irregular, no eran tampoco menos extraños y dignos de estudio.

Por un lado le cerraba una hilera de casuchas oscuras y pequeñas, con sus tejados destellados de chimeneas, veletas y cobertizos, sus guardacantones de mármol sujetos a las esquinas con una anilla de hierro, sus balcones achatados o estrechos, sus ventanillas con tiestos de flores y su farol rodeado de una red de alambre, que defiende los ahumados vidrios de las pedradas de los muchachos.

Otro frente lo constituía un paredón negruzco, lleno de grietas y hendiduras, en donde algunos reptiles asomaban su cabeza de ojos pequeños y brillantes por entre las hojas de musgo; un paredón altísimo, formado de gruesos sillares, sembrado de huecos de puertas y balcones, tapiados con piedra y argamasa, y a uno de cuyos extremos se unía, formando ángulo con él, una tapia de ladrillos, desconchada y llena de mechinales, manchada a trechos de tintas rojas, verdes o amarillentas, y coronada de un bardal de heno seco, entre el cual corrían algunos tallos de enredaderas.

Esto no era más, por decirlo así, que los bastidores de la extraña decoración que, al penetrar en la plaza, se presentó de improviso a mis ojos cautivando mi ánimo y suspendiéndolo durante algún tiempo, pues el verdadero punto culminante del programa, el edificio que le daba el tono general, se veía alzarse en el fondo de la plaza, más caprichoso, más original, infinitamente más bello, en su artístico desorden, que todos los que se levantaban a su alrededor.

—¡He aquí lo que yo deseaba encontrar!— exclamé al verle, y sentándome en un pedrusco, colocando la cartera sobre mis rodillas y afilando un lápiz de madera, me apercibí a trazar, aunque ligeramente, sus formas irregulares y estrambóticas, para conservar por siempre su recuerdo.

Si yo pudiera pegar aquí con obleas el ligerísimo y mal trazado apunte que conservo de aquel sitio, imperfecto y todo como es, me ahorraría un cúmulo de palabras, dando a mis lectores una idea más aproximada de él que todas las descripciones imaginables.

Ya que no puede ser así, trataré de pintarlo del mejor modo posible a fin de que, leyendo estos renglones, puedan formarse una idea remota, si no de sus infinitos detalles, al menos de la totalidad de su conjunto.

Figuraos un palacio árabe, con sus puertas en forma de herradura; sus muros engalanados con largas hileras de arcos que se cruzan cien y cien veces entre sí, y corren sobre una franja de azulejos brillantes, aquí se ve el hueco de un ajimez partido en dos por un grupo de esbeltas columnas y encuadrado en un marco de labores menudas y caprichosas; allá se eleva una atalaya con su mirador ligero y airoso, su cubierta de tejas vidriadas, verdes y amarillas, su aguda flecha de oro que se pierde en el vacío, más lejos se divisa la cúpula que cubre un gabinete pintado de oro y azul, a las altas galerías cerradas con persianas verdes que, al descorrerse, dejan ver los jardines con calles de arrayán, bosques de laureles y surtidores altísimos. Todo es original, todo armónico, aunque desordenado; todo deja entrever el lujo y las maravillas de su interior; todo deja adivinar el carácter y las costumbres de sus habitantes.

El opulento árabe que poseía este edificio lo abandonaba al fin; la acción de los años comienza a desmoronar sus paredes, a deslustrar los colores y a corroer hasta los mármoles. Un monarca castellano escoge entonces para su residencia aquel alcázar que se derrumba, y en este punto rompe un lienzo y abre un arco ojival y lo adorna con una cenefa de escudos, por entre los cuales se enrosca una guirnalda de hojas de cardo y de trébol; en aquél levanta un macizo torreón de sillería con sus saeteras estrechas y sus almenas puntiagudas; en el de más allá construye un ala de habitaciones altas y sombrías, en las cuales se ven, por una parte, trozos de alicatado reluciente; por otra, artesones oscurecidos, o un ajimez solo, o un arco de herradura ligero y puro, que da entrada a un salón gótico severo e imponente.

Pero llega el día en que el monarca abandona también aquél recinto, cediéndolo a una comunidad de religiosas, y éstas, a su vez, fabrican de nuevo, añadiéndole otros rasgos a la ya extraña fisonomía del alcázar morisco; cierran las ventanas con celosías; entre dos arcos árabes colocan el escudo de su religión esculpido en berroqueña; donde antes crecían tamarindos y laureles, plantan cipreses melancólicos y oscuros, y aprovechando unos restos y levantando sobre otros, forman las combinaciones más pintorescas y extravagantes que puedan concebirse.

Sobre la portada de la iglesia, en donde se ven como envueltos en el crepúsculo misterioso en que los bañan las sombras de sus doseles, una andanada de santos, ángeles y vírgenes, a cuyos pies se retuercen, entre las hojas de acanto, sierpes, vestigios y endriagos de piedra, se mira elevarse un minarete esbelto y afiligranado con labores moriscas; junto a las saeteras del murallón, cuyas almenas están ya rotas, ponen un retablo y tapian los grandes huecos con tabiques cuajados de pequeños agujeritos y semejantes a un tablero de ajedrez; colocan cruces sobre todos los picos, y fabrican, por último, un campanario de espadaña con sus campanas, que tañen melancólicamente noche y día llamando a la oración, campanas que voltean al impulso de una mano invisible, campanas cuyos sonidos lejanos arrancan a veces lágrimas de involuntaria tristeza.

Después pasan los años, y bañan con una veladura de un medio color obscuro todo el edificio, armonizan sus tintas y hacen brotar la hiedra en sus hendiduras.

Las cigüeñas cuelgan su nido en la veleta de la torre; los vencejos, en el alero de los tejados; las golondrinas, en los doseles de granito, y el buho y la lechuza escogen para su guarida los altos mechinales, desde donde en las noches tenebrosas asustan a las viejas crédulas y a los atemorizados chiquillos, con el resplandor fosfórico de sus ojos redondos y sus silbos extraños y agudos.

Todas estas revoluciones, todas estas circunstancias especiales, hubieran podido únicamente dar por resultado un edificio tan original, tan lleno de contrastes, de poesía y de recuerdos, como el que aquella tarde se ofreció a mi vista y hoy he ensayado, aunque en vano, describir con palabras.

Ya lo había trazado en parte en una de las hojas de mi cartera. El sol doraba apenas las más altas agujas de la ciudad, la brisa del crepúsculo comenzaba a acariciar mi frente, cuando, absorto en las ideas que de improviso me habían asaltado al contemplar aquellos silenciosos restos de otras edades más poéticas que la material en que vivimos y nos ahogamos en pura prosa, dejé de mis manos el lápiz y abandoné el dibujo, recostándome en la pared que tenía a mis espaldas y entregándome por completo a los sueños de la imaginación. ¿Qué pensaba? No sé si sabría decirlo. Veía claramente sucederse las épocas, derrumbarse unos muros y levantarse otros. Veía a unos hombres, o, mejor dicho, veía a unas mujeres dejar su lugar a otras mujeres, y las primeras y las que venían después convertirse en polvo y volar desechas, llevando un soplo del viento la hermosura, hermosura que arrancaba suspiros secretos, que engendró pasiones y fué manantial de placeres; luego... qué se yo..., y todo confuso, veía muchas cosas revueltas, y tocadores de encaje y de estuco con nubes de aroma y lechos de flores; celdas estrechas y sombrías con un reclinatorio y un crucifijo; al pie del crucifijo un libro abierto, y sobre el libro una calavera; salones severos y grandiosos, cubiertos de tapices y adornados con trofeos de guerra, y muchas mujeres que cruzaban y volvían a cruzar ante mis ojos; monjas altas, pálidas y delgadas; odaliscas morenas con labios muy encarnados y ojos muy negros; damas de perfil puro, de continente altivo y andar majestuoso.

Todas estas cosas veía yo, y muchas más de esas que después de pensadas no pueden recordarse. De esas tan inmateriales que es imposible encerrar en el círculo estrecho de la palabra, cuando de pronto di un salto sobre mi asiento, y pasándome la mano por los ojos para convencerme de que no seguía soñando, incorporándome como movido de un resorte nervioso, fijé la mirada en uno de los altos miradores del convento. Había visto, no me puede caber duda, la había visto perfectamente, una mano blanquísima, que saliendo por uno de los huecos de aquellos miradores de argamasa, semejantes a tableros de ajedrez, se había agitado varias veces como saludándome con un signo mudo y cariñoso. Y me saludaba a mí. No era posible que me equivocase... estaba solo, completamente solo en la plaza.

En balde esperé la noche, clavado en aquel sitio y sin apartar un punto los ojos del mirador; inútilmente volví muchas veces a ocupar la obscura piedra que me sirvió de asiento la tarde en que vi aparecer aquella mano misteriosa, objeto ya de mis sueños de la noche y de mis delirios del día. No la volví a ver más...

Y llegó al fin la hora en que debía marcharme de Toledo, dejando allí, como una carga inútil y ridícula todas las ilusiones que en su seno se habían levantado en mi mente. Torné a guardar los papeles en mi cartera con un suspiro; pero antes de guardarlos escribí otra fecha, la segunda, que yo conozco por la fecha de la mano. Al escribirla, miré un momento la anterior, la de la ventana, y no pude menos que sonreirme de mi locura.

III

Desde que tuvo lugar la extraña aventura que he referido, hasta que volví a Toledo, transcurrió cerca de un año, durante el cual no dejó de presentárseme a la imaginación su recuerdo: al principio, a todas ho-

(PASA A LA PAGINA SIETE)

Crónica Literaria

por RICARDO A. LATCHAM

La Vida Simplemente, por Oscar Castro.-(Nascimento, 1951)

TODA lectura es una colaboración, decía Ortega en su renombrada obra **El Espectador**. En torno al artista abre el mundo variada perspectiva, con la ilimitada matización de las cosas. Y vemos también cómo el escritor, de entre todos esos elementos innumerables, elige uno y lo convierte en tema céntrico de su creación. Alguien ha dicho que si esta sencilla historia fuera una historia inventada, difícilmente la soportaríamos.

En **La Vida Simplemente**, Oscar Castro se aleja de los asuntos expresados en sus anteriores novelas. Dotado de sobresalientes condiciones narrativas, poético e imaginativo, el autor de **Llampo de Sangre** supo extraer de su experiencia una lección armoniosa y un fecundo mensaje. Con ser buenas sus otras obras, no exhibían la madurez que hace de ésta un logrado estudio psicológico.

La historia de un niño nacido y criado en un barrio de mala fama es la base sobre la cual descansa el argumento. La miseria más tremenda y las compañías menos recomendables rodean, desde su infancia, a Roberto Lagos. En la vecindad y sobresaliendo entre la maraña de casas proletarias, hay una "pintarrajeada de amarillo y café, con un farol de lata y vidrios azules colgando a su puerta". Es la sórdida morada de la "Vieja Linda", amiga de mineros y dueña de un lenocinio de ínfima categoría. Pronto vemos al héroe principal ayudando a las asiladas por medio de pequeños encargos y familiarizándose con las costumbres prostibularias. Sin embargo, Roberto Lagos debe tener en el fondo de su espíritu un residuo que lo libra de contaminarse definitivamente con esa atmósfera de corrupción. La desembarazada personalidad del muchacho vacila, pero no rueda en el abismo fangoso que lo circunda.

Oscar Castro despliega abundantes recursos que impiden que la estructura autobiográfica de **La Vida Simplemente** desemboque en la monotonía. Los tipos y los cuadros que luego veremos desfilar, las escenas desarrolladas en la mancebía con su cortejo de juegos, riñas y robos, constituyen parte de la trama. Contrastando con tanta podredumbre y preservando la limpieza moral de su carácter se destaca, como severa imagen popular, la madre de Roberto Lagos. Es un acierto de la pluma de Oscar Castro y una de sus creaciones más generosas.

Dotada de un milagroso instinto de conservación, allegando recursos con sabiduría suprema a la parva economía familiar, sacando fuerzas de flaqueza, ayunando y multiplicando al mismo tiempo, esa mujer representa la solera noble de la raza y el eterno femenino que vela por el destino del grupo social.

El padre y el hermano mayor de Roberto Lagos han seguido el impulso vagabundo del chileno de las capas inferiores y se han ido "al Norte" a tentar suerte. El hermano regresa y se muestra generoso a ratos, después de haberse arrastrado por lugares de perdición. El conjunto vive oprimido, pero también destaca rasgos delicados y humanos. Aquí el temperamento poético de Oscar Castro tiene oportunidad de sacar partido de los contrastes.

La ayuda inesperada, pero no excesivamente generosa, de un pariente rico, Antonio Bernal, dueño de un molino, permite al protagonista principal entrar en la escuela y salir a otro mundo. Asistimos lentamente a la transformación de Roberto, merced a este auxilio providencial, a su capacidad de estudio y a una chispa de superioridad que alienta en su alma.

Las escenas en que el muchacho recibe el impacto doloroso de la incomprensión de sus compañeros en el Instituto Marista son de las mejores de la obra. Aquí nuevamente surge algo amargo, ácido, que sobrecoge el ánimo del lector. Las ropas de Roberto se gastan pronto y su modesto uniforme de brin exhibe huellas de vejez. Un día, el hermano Antonio, un profesor tonsurado, modelo de inhumanidad pedagógica, luego de afrentar al alumno, le dice estas palabras:

—¿Qué clase de madre tienes, que no se ocupa de tí? Vas a decirle que eres alumno del Instituto Marista, ¿entiendes?, y que al Instituto se viene como persona decente y no como un gandul cualquiera. ¡Hala, a tu puesto, y que te sirva de lección!

Las dificultades endurecen a Roberto, pero también tiene compensaciones. Conoce en el Instituto a un atildado caballerito, Edilberto, que es un alumno mediocre, pero que saca buenas notas. Este lo lleva a su casa, donde Roberto toma contacto con una realidad nueva: la de la gente de buenas maneras y que come bien. Un día, Roberto se halla con sus antiguos camaradas, los pilluelos del arrabal, que lo insultan y le destrozan en una riña su flamante uniforme escolar. Finalmente, encuentra a una muchacha, de una clase social superior, la rubia Mariángela, que estudiaba en un colegio dirigido por monjas, situado a tres cuadras del Instituto. Entre ambos adolescentes se enhebra un pasajero idilio, que concluye con un nuevo desengaño de este aprendiz de Julián Sorel.

Poco a poco hemos asistido al predominio de los factores morales en la determinación

OSCAR CASTRO

de la personalidad definitiva de Roberto. Un vuelco de la suerte y una inesperada caridad del tío sacan a aquél y a su familia del arrabal en que se desenvolvió su vida. Así termina el libro, pero ya sabemos a qué atenernos sobre el héroe, que pudo ser, si la novela se alarga, una especie de Julián Sorel criollo.

La podredumbre tremenda de las escenas iniciales y la crudeza general de la atmósfera en que se mueve el relato insertan a **La Vida Simplemente** un tono de vigoroso realismo. Es un enfoque que da la sensación de una genuina sinceridad artística, de algo que no parece inventado. El estilo de Oscar Castro, más lírico en otras de sus novelas y cuentos, aquí se convierte en patético y vibrante instrumento expresivo. No faltan notas de mal gusto, exageraciones, como la conquista sexual de Roberto por la Rosa Hortensia en el prostíbulo de la "Vieja Linda", y páginas flojas, pero en general prevalece la compenetración de lo objetivo y lo subjetivo, en cabal y armónica disposición.

Un ejemplo de la fina sensibilidad de Oscar Castro es la que surge en este trozo donde se sugiere el cambio operado en Roberto al conocer y frecuentar un medio distinto al suyo: el del arrabal: "Cosas en su mayor parte desconocidas para mis ojos habituados a mirar las viviendas del suburbio, **en donde la luz** parece enferma". (Página 315).

Predomina en **La Vida Simplemente** un extraordinario acento descriptivo, de calidad y riqueza psicológica. Rasgos sorprendidos en breves líneas, diálogos veraces y muy criollos, estampas sombrías como la de Diente de Oro; bien diseñadas, a pesar de su fugacidad, como la del Borrado Orellana, contrabandista de aguardiente y capitán de gavilla; infantiles, como la del Chucurro; generosas, a pesar de su profesión lupanaria, como la de la Vieja Linda; repugnantes, como la de Menegildo, el Sacristán; grotescas, como la del hermano Cornelio; pródigamente carnales, como la de Rosa Hortensia, y sórdidas como la del tío.

Antonio. La filosofía popular que puede extraerse de **La Vida Simplemente** se resume, al concluir sus páginas, en estas líneas llenas de sabiduría elemental, que resumen el destino de los héroes principales del relato: "Los pobres creen en el destino o en Dios porque son las únicas potencias capaces de ayudarlos en los momentos supremos. Cuando todas las esperanzas están muertas y los corazones parecen haberse endurecido para siempre, asoma el rostro de lo imprevisto, y pueden vivirse todavía unos días más, unos días que son como una tregua entre dos batallas".

No todo es pesimista entonces en la novela. Una repentina providencia asoma su cara y rectifica el rumbo de tales existencias que endureció el suburbio y sobrevivieron a la adversidad. Un dulce halo humano, generoso y promisorio, envuelve a Roberto y a su familia cuando abandonan la ciudad y parten al campo, "que se abría como un paño verde y tierno para enjugar mis últimas lágrimas de niño".

R. A. L.

Las cartas de los escritores

LA vida literaria continúa teniendo en Francia, una vitalidad magnífica. Testimonio de esa vitalidad lo dan con frecuencia los epistolarios de escritores, acogidos con singular avidez. Descontando lo que en algunos casos pudiera ser curiosidad "morbosa", por lo general en estas cartas busca el lector un conocimiento mejor y más justificado de personas que no le son indiferentes, de almas hacia las cuales se siente atraído o que le interesan por alguna razón.

En poco tiempo se han publicado epistolarios abundantísimos de Voltaire, Balzac, Maupassant y cien más, entre los clásicos, y las correspondencias aleccionadoras entre Gide y Jammes, y Gide y Claudel. En estos días aparecen las cartas Claudel-Suares, y no ha mucho hemos conocido las cruzadas entre Louis Gillet y Romain Rolland. Se anuncia para pronto la publicación de la correspondencia Gide Valery y del epistolario de Alejandro Dumas padre; un adelanto de éstas puede verse en el número de mayo de **La Table Ronde**.

En las cartas, el hombre se retrata con libertad; no siempre sin reservas, pero con más desembarazo del que suele advertirse en los escritos inmediatamente destinados al público. Este inmediatamente quiere decir que en muchos casos, las cartas publicadas parecen escritas con la convicción de que algún día serían libradas a la publicidad, y por eso la sinceridad puesta al redactarlas es (y no existe contradicción en los términos) una sinceridad intencionada, rebuscada incluso. Quizá como documento, ningunas tan reveladoras como las cambiadas entre Claudel y Gide, pero reconociendo que será difícil encontrar entre los epistolarios actuales, ninguno parangonable con ellas en el apasionante interés del debate que les opuso, queremos señalar el encanto de las dirigidas por Alejandro Dumas, a su hijo y homónimo, el autor de **La dama de las camelias**; pocas veces una persona se ha mostrado tan por entero y con tal sencillez como Dumas padre lo hizo en esas epístolas que conservan la frescura y la viveza de los movimientos más espontáneos del alma.

Santiago Ramón y Cajal

Por el Dr. CAUM

EL estudio psicológico que resulta de asistir al desarrollo de la vida de don Santiago Ramón y Cajal es de los más atrayentes y sugestivos. ¿Cómo de un niño áspero, rudo, indócil y voluntarioso, pudo salir el hombre equilibrado, el investigador paciente, el pensador clarividente y el pedagogo trascendental que fué Cajal? ¿Quién podía presumir que en el chiquelo que solamente aventajaba a sus compañeros en la fabricación y manejo de la honda, en la construcción de cañones que dispara, aguijereándola, contra la puerta de un vecino, que provoca las iras del padre Jacinto con la estoica displicencia que él llama su adaptación al castigo, que escala tapias para burlar las condenas y abstinencias, que se hunde bajo capas de hielo en sus empresas de patinador, que desafía a labriegos y gañanes? ¿Quién podía adivinar en cerebro y voluntad tan indisciplinada el germen de un espíritu de observador que permanecerá luego horas y horas clavado en el microscopio investigando la estructura de un tejido, la forma y evolución de una célula o los detalles de la vida de un organismo microscópico? Pues todo esto se vió, se sintió y se vivió en Cajal.

Don Carlos María Cortezo, otro médico eminente y entrañable amigo de don Santiago, dijo que "no encuentro incomprensible, con ser extraña, la metamorfosis de la crisálida del baturrillo semisalvaje en eminente hombre de ciencia; lo que encuentro digno de estudio y de explicación difícil, es que siempre las vicisitudes de la azarosa infancia del chiquelo, en la juventud atormentada del médico militar en Cuba, en las dificultades y obstáculos opuestos al logro de sus aspiraciones justificadas, y en el pleno goce de una reputación mundial por pocos igualada, en todos estos momentos aparece y perdura el artista y el poeta, es decir, el hombre de la estirpe de Júpiter".

Acabamos de terminar la lectura de un substancioso y bello libro, intitulado **Vida de Santiago Ramón y Cajal, Explorador del cerebro humano** (Biografías Gandesa, México, D. F., 1951), cuya autora, Dorothy F. Cannon (doctora en Educación y Psicología, de los EE. UU.), escribe, con mano maestra, la historia del hombre de ciencia de más talla de España, y una de las grandes figuras del mundo científico, de quien dice en las líneas liminares: "Un rapaz travieso y juguetón, tormento de padres y maestros, un verdadero "problema" fué Santiago Ramón y Cajal de muchacho; pero en su madurez llegó a ser el sabio español más distinguido, y uno de los hombres de ciencia más preeminentes del mundo. En la historia apasionante de su vida hay de todo: comedia, drama, angustias, fracasos y, por último, triunfos resonantes".

Lo más admirable en la vida de Cajal, es la alta generosidad, la magnanimidad desdeñosa o indiferente con que pasa en las amarguras de su vida por los nombres y las personas que tales amarguras produjeron. ¿Es desdén? ¿Es olvido magnánimo del triunfador respecto a las vilezas que le retrasaron el triunfo? No. Es generosidad, es bondad de un alma sencilla que ha encontrado natural que cada ser obre, funcione y actúe como es, y para lo que ha nacido. Cajal no gastó sus enojos contra gentes tales, y aun encuentra palabras de disculpa a su conducta; se diría que, poeta como lo era, se inspiraba en aquel pensamiento de Lamartine, cuando dice, "que no quiere dejar tras de sí ninguna palabra hostil contra nadie. La posteridad no debe ser la cloaca de nuestras pasiones; debemos considerarla como la urna de nuestros recuerdos, y no depositar en ella más que perfumes".

El que esto escribe, recuerda con honda emoción los homenajes que dos entidades sobresalientes en la vida literaria y científica de España rindieron al ilustre sabio: la Academia Española de la Lengua, y la Academia Nacional de Medicina.

En la primera, tuvo a su cargo el discurso el Conde de Gimeno, trabajo que es un maravilloso modelo de elogio fúnebre, comprensivo del estudio de la figura, y las obras de Cajal, redactado en purísimo estilo castellano, sembrado de elegantes tropos y acertadísimos paralelos, palpitante de emoción y de acreditada crítica.

Si grande y emocionante fué el acto de la Academia de la Lengua, el de la Academia Nacional de Medicina fué destacadísimamente solemne, consagrado a rendir homenaje a la memoria del que fuera su glorioso presidente de honor.

Reputados médicos como Decref, Marañón, Márquez, Tello, Simonena, Mariscal, Amalio Gimeno y otros tuvieron a su cargo los discursos de elogio y exaltación al Maestro, al amigo, al compañero, a la excelsa gloria española que tuvo en el mundo el nombre imperecedero de Santiago Ramón y Cajal.

Siguiendo a Cajal en narraciones de su infancia, historia de los acontecimientos, es interesante y atractiva, como lo han sido pocas novelas picarescas. Largo sería referirse a ello en un artículo de diario.

Hay un libro de honda significación, sobre el cual escribió Marañón: "Uno de los libros que han influído más en el espíritu actual de España es el titulado **Reglas y consejos para el investigador científico**, que Cajal leyó como discurso de entrada en la Academia de Ciencias, y que pronto, libre del protocolo académico, se convirtió en volumen suelto por la solicitud de los admiradores del gran histólogo. Todo lo que fué Cajal como ejemplo vivo quedaría reducido ahora a casi nada, sin sus libros de pedagogía científica, y todos lo eran, pero de un modo especial sin éste. En España se han perdido muchos grandes manantiales de cultura por la pereza de escribir, pereza que a veces es también reacción elegante frente a la graforrea de los tontos. Así, han dejado de ser eficaces, como los tenores al apagársenos la voz, hombres de la envergadura de Sanmartín y de Simarro. Por fortuna, Cajal se sobrevive en el tesoro de su obra.

"El libro de los Consejos se ha leído mucho. Pero ¿le leen todos los estudiantes de Medicina, todos los presuntos investigadores de cualquier orden científico? Tal vez no. Y es un verdadero Evangelio en la

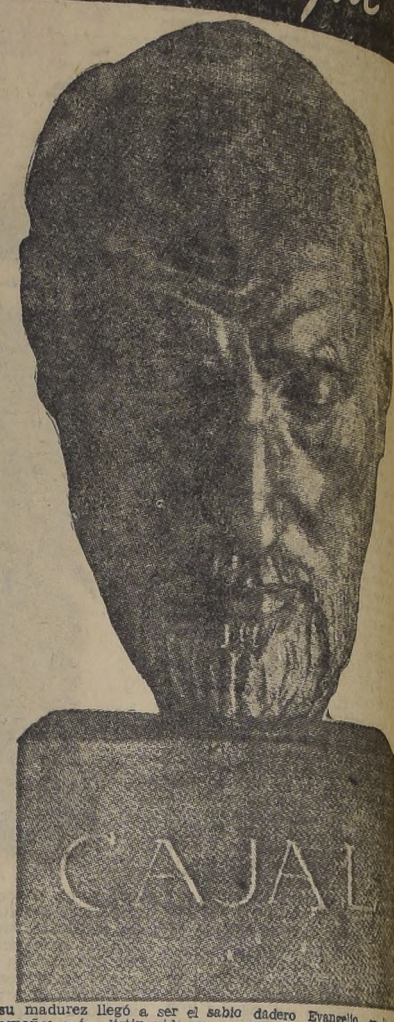

mirador de Santiago

HAY un punto vital en todas las ciudades, villas y pueblos. A su alrededor gravita un maremágnum de verticales y paralelas, trazadas, que fueron, en su día, por arquitectos municipales de larga barba y grave y pausado continente.

Las Plazas de Armas en Chile, las Plazas Mayor en España, la Plaza de Cataluña en Barcelona, la Puerta del Sol en Madrid pertenecen a este tipo de plazas, corazón, meollo, marco y espejo de la vida comunitaria y popular. Allí vamos nosotros a cumplir, de vez en cuando, nuestro rito de profesión ciudadana, a remozar nuestra conciencia y a remover y a solazarnos con la cosa pública.

En Santiago —salvo error u omisión— no hay cafés; de esos beneméritos cafés de la bohemia, se entiende, donde pueda uno pasarse toda a tarde, con la noche encima y parte de la mañana discutiendo de cosas urgentes e importantes para la salvación de la humanidad. Hemos de ir, entonces, a buscar desahogo verbal, a lo provinciano, a lo forastero, en pleno ruedo de la Plaza de Armas.

Y entre vuelta y vuelta y cigarrillo tras cigarrillo, estrechamente vinculados al espectáculo pintoresco y cotidiano de la Plaza, corregimos, allí, la estrategia de los más famosos generales, les damos de vuelta a los más preclaros filósofos y pensadores, y desarrollamos a pleno pulmón nuestras más bajas y sabrosas habladurías; sin que falte, también, el amigo alegre y trasnochador que ha de prestarnos los cien *"pitos"* que le pediremos, mientras sonríen las farolas y chispean desbordantes, de nocturna y generosa amistad.

Son los elegantes, luego —de paso, siempre por la plaza— y dejando tras ellos un verdadero y espiritual jardín florido de interesantes y eruditas pláticas:

—¿Quíubo?
—¿Quíubo?
—¿Cómo te vá?
—¿Y...?
—¿Te cuento?
—No... no me cuentes.
—Pues, sí ¡Regio! ¡Regio! ¡Regio!
—¿De veras? ¡Ay, que macanudo!
—¡Oye! ¡Tengo algo muy importante que contarte! ¿Cuándo te veo?
—Lueguito; some of this days, por ahí, por Ahumadita.
—Okey ¡Chao!
—¡Chao!

Después de lo cual nos sentaremos a esperar, ahí, por los siglos de los siglos, en los bancos de la plaza, y que la lámpara de Diógenes nos ilumine...

Por EMILIO PIERA

La vida literaria en el mundo

ALEMANIA— Tres escritores franceses, Jean Cocteau, André Malraux y Jules Supervielle, han sido elegidos miembros correspondientes de la Academia de Maguncia.

Inglaterra.— Charles Morgan, famoso escritor inglés, acaba de publicar una nueva novela, titulada "Luz de la mañana". Germaine Delamain se encargará de traducirla al francés, y será publicada en París, por las Ediciones Stock.

Bélgica.— El Premio Diderot 1951, con valor de 50 mil francos, ha sido atribuído al novelista belga José Vial por su obra "La generación del remordimiento". El Premio Diderot es para un escritor que haya publicado una obra de imaginación que contribuya a la difusión del espíritu enciclopédico o de bellas artes.

Francia.— En Perpiñán acaba de morir la poetisa de lengua catalana Angela Balent-Sicart. Había obtenido en los Juegos Florales de Barcelona, el premio de poesía catalana y recibió, también, un premio de la Academia de la Retama de Oro.

Hungría. — El novelista campesino húngaro, Paul Szabo, autor de "Un trocito de tierra", figura entre los laureados del premio Kossuth 1951. Estos premios son discernidos cada año, en Hungría, al ser conmemorada la Revolución de 1848.

La SENSACIONAL AVENTURA de los MODERNOS VIKINGS

Declaraciones del ingeniero Herman Watzinger, de la Expedición "Kon-Tiki"

LA aventura de la expedición de los escandinavos, memorable por su grandeza y heroísmo, aun apasiona a los hombres de estudio y a los curiosos que encuentran en nuestros semejantes una capacidad de entusiasmo para emprenderla. Es la voluntad de la raza la que se pone de relieve y muestra lo que un espíritu soñador puede llevar a cabo. Los seis hombres que iniciaron la expedición en el otoño de 1947, realizándola con la felicidad que se reserva a los valientes, impone el respeto a la aventura, como entonces se quiso llamarla, la que no fué en el fondo sino una demostración épica de lo que se trató de probar: los peruanos precolombinos fueron los pobladores de la Polinesia y no al contrario, como una de las teorías parece fundamentarlo.

La expedición organizada por el noruego Thor Heyerdahl, como se sabe, está relatada en un voluminoso libro de que es autor. En cierto modo, los aventureros repiten una de las hazañas de sus antepasados los vikings, gloriosos hombres de mar y conquistadores del piélago. La literatura y la historia dan cuenta de las hazañas de los nórdicos navegantes y la leyenda ha querido aureolar sus proezas de hombres temerarios y de férrea voluntad.

EN EL CALLAO

La aventura se inició en el puerto del Callao, el 28 de abril de 1947, pero a bordo de una balsa como la que se supone sirviera a los aborígenes argonautas que audazmente se lanzaron a la población de los archipiélagos de la Polinesia, en el NE y el E de Oceanía, en el Océano Pacífico de Blasco Núñez de Balboa y de Hernando de Magallanes, aquél el descubridor del inmenso mar, el de mayor capacidad del orbe y éste, el primero que circunnavegó el planeta. La balsa constituye la embarcación primitiva de que han hecho uso los pueblos, sobre todo los de esta área de los Andes. Los conquistadores del Perú dan cuenta, al incursionar en las costas de este hemisferio, de cómo encontraban a los indios pilotos de la

Aldea de polinecios

curiosa nave, dejándose llevar serenamente por la corriente o por los vientos. Ya ellos dominaban el mar y prácticamente lo recorrían en buena parte de su extensión. Quedaba establecido desde tiempo que no se conoce con exactitud el comercio entre el Tahuantisuyo y los Aztecas y los Mayas. El litoral del Pacífico o Mar del Sur, nombre que le dió Blasco Núñez de Balboa, comunicaba pues a los países que se unen por el istmo de Panamá, hoy abierto a la navegación y al mundo. Se ignora en qué momento se inició la vinculación de las dos porciones del continente. Pero se presume que estos pueblos meridionales fueron poblados por el éxodo de los del Norte, teoría por la que aboga el infatigable investigador don Carlos A. Romero, y que parece no dar pie a la controversia.

UNA TEORIA

El objeto de la expedición a la que nos retrotraemos era el de probar lo que el jefe de aquella había concluido de sus estudios y trabajos: la Polinesia fué colonizada hace 1.500 años por aborígenes peruanos. Una parte de la debatida cuestión fué irrefragablemente dilucidada y es la de la posibilidad de la travesía de un punto a otro, sobre un itinerario de 8.000 kilómetros.

Con el deseo de dar a conocer a nuestros lectores la odisea de los navegantes, acudimos al señor Herman Watzinger, el arriesgado constructor de la balsa y uno de los tripulantes de la famosa balsa Kon Tiki, nombre que se dió a la embarcación en recuerdo del representante del Sol en la tierra (del quechua Kon que se traduce por sol y Tiki, el fundamento, la causa, el origen). El señor Watzinger, informado del asunto que nos lleva, responde a las cuestiones que se le hace.

—Lo que se quería demostrar —dice el ingeniero al que entrevistamos— es la factibilidad de ser llevados por la fuerza de las corrientes marítimas al objetivo que nos proponíamos, el Archipiélago Tuamotu. Esta navegación es fácil de llevarla a cabo en una balsa, como entiendo que se hizo por primera vez por los peruanos. Y sin dificultad, aunque también es posible navegar por el Océano Pacífico, sirviéndonos de este primitivo elemento de navegación como es la balsa, cambiando de dirección a voluntad.

—¿La teoría parece comprobada?

—Solamente en parte. Lo que sí es evidente es la posibilidad de la navegación. La Royal Geographical Society de Londres y otras instituciones científicas, estudian las conclusiones de esta hazaña. Hay científicos que no aceptan la teoría de Thor Heyerdahl. Son muchas las discusiones sobre la tesis sostenida por Heyerdahl y la demostración sobre la posibilidad del viaje efectuado en las condiciones que él anticipó. La navegación a la deriva en una balsa fué el hecho que quedó patente en la aventura de 1947.

MIGRACION PRE-INCAICA

—¿La prueba a que se quería llegar de la migración desde el Perú?

—No. Otra cosa es la teoría de la migración pre-incaica. En enero de 1952, aparecerá una obra científica que contiene todas las discusiones referentes a cada uno de los materiales impresos hasta mediados del presente año de 1951, y esta obra será editada por Thor Heyendahl, con Allen & Undwin, en Londres. Aproximadamente, hay unas novecientas referencias a publicaciones científicas, lo que dice mucho de la importancia que alcanzó y de la aportación que significa para la ciencia.

—¿Quiere usted decir algo del viaje, el que causó una admiración que hasta ahora no deja de impresionar?

—Su duración fué exactamente de ciento y un días. Al salir del Callao hay seis hombres confiados y seguros de realizar la expedición. El plan consistía en tripular una balsa y no se escapaba a las conjeturas el riesgo que se acometía. La madera, también de balsa, conocida por su liviandad, aconsejada por las circunstancias, no era precisamente la ideal. Es demasiado húmeda y el agua penetra en ella cada vez más y más, hasta evaluarse en quince toneladas. Había un procedimiento para impedir la absorción de agua, el de impregnarla de grasa. Es indudable que los indios la usaron en la navegación y nosotros, que ignoramos cuál puede ser, no queríamos usar las grasas modernas, las que se ponía a nuestra disposición. Preferimos prescindir de elementos preciosos de cuya utilidad una larga experiencia se sirve.

LA ODISEA

—Fueron, naturalmente, peligrosas las vicisitudes.

—La primera dificultad con que habíamos de tropezar era la de que no conocíamos el sistema de navegación en balsa, en la que los antiguos llegaron a tener, sin duda, notable experiencia con el uso de velas y remos y el almacenamiento de víveres y de agua. El aprovisionamiento, para el viaje, no dejaba que desear y lo teníamos para un promedio de seis meses, los que, en último caso, podía ser la duración del viaje. El agua que llevábamos se perdió y no es presumible que los antiguos peruanos no la llevaran mejor almacenada que nosotros. Sólo en la última etapa de la navegación tuvimos lluvias. No contábamos con aparatos que hoy se fabrican en Estados Unidos para la preparación de agua potable por el procedimiento de la evaporación producida por el sol.

—¿Quiere referir algunas de las características de la balsa?

—Para formarse una idea de la balsa, hay que considerar que estaba compuesta de nueve troncos de mil kilogramos cada uno. Se ecualizó en lo posible, como lo hubieran hecho los peruanos, exceptuando distintos servicios hidrográficos y meteorológicos, de radio y de fotografía.

Esta nave, leemos en una relación, ataba los troncos entre sí, a la usanza aborigen. Estos troncos tenían sesenta centímetros o más de diámetro y medían catorce metros de largo por cinco y medio de ancho, el central, de mayor dimensión que los otros, para hacerlo servir de proa. El conjunto de los troncos de la balsa daba la idea de un órgano acostado. Nuestro interlocutor da otras explicaciones complementarias que no se consignan aquí. Y continúa:

—Casi tres meses y medio después, al término del viaje, al llegar a Tuamotu, el oleaje y los arrecifes contra el que nos arrojaba estuvo a punto de hacernos perder la nave que hoy por fortuna se exhibe en el Museo de Oslo, capital de Noruega.

—¿En toda la navegación emplearon únicamente el aprovisionamiento que llevaban? —es nuestra pregunta.

ALIMENTO MARINO

—No. Contra lo que esperábamos, el mar nos ofreció una rica fauna y una flora insospechada. La botánica y la zoología abrieron un nuevo horizonte a los ojos de la tripulación que constituíamos. Ahí, en medio del Océano, se nos deparó el plankton, minúsculos seres marinos que viven fluctuando en las aguas al impulso de la corriente y de una variedad extraordinaria; embriones, huevos y larvas, despensa increíble para la humanidad y la crisis de alimentación que atraviesa periódicamente. El más grande de estos organismos mide un centímetro cuadrado y parece un camarón pequeño. Es uno de los alimentos de la ballena, la que arroja previamente el agua para engullir multitud de plankton. Se les ve a éstos a millares y debe ser un exquisito plato para el mamífero que se nombra. Algunas de las ballenas que salieron a nuestro paso miden 30 metros de largo y se las ve arrojar el agua para nutrirse con la abundancia de plankton. Pescamos con nuestras redes, innumerables plankton y hueveras, los que en buena cuenta son el caviar.

PECES FEROCES

—Hemos leído que los tiburones acechaban la curiosa balsa.

—No se habría podido contarlos. Los hay de diferentes tipos, unos amigos del hombre y otros men-eaters, Tiburón-Antropófago, capaces de devorarlo. No se sabe qué tiburón es el peligroso y cuál el amigo. Frecuentemente, rodeaban la embarcación y su color es el de la caoba charolada. No nos dejaban en paz y, en medio de los calores tórridos que habíamos de sufrir, no nos fué posible sino tomar cuatro baños en el curso del viaje.

Ostensiblemente, mostraban la gula de los tripulantes y su paciencia en acompañarles el gusto de la carne humana y de ahí el deseo de porfiar tras los jóvenes escandinavos, ninguno de los cuales accedía a la silenciosa invitación de los tiburones. Contentábanse apenas con examinarlos a la distancia. Justamente, el primero de los selacios había surgido cuando el señor Herman Watzinger se recogía a bordo después de una inspección en el fondo de la balsa.

OLAS ENORMES

—Díganos algo de las peripecias por las que hubieron de pasar.

—La más constante de todas fué la tormenta. Hubo que soportarlas a lo largo de la navegación. Olas enormes atravesaban la balsa y la sacudían terriblemente. Debíamos permanecer los que quedábamos a cubierta amarrados y expuestos a la incertidumbre de la empresa que entonces nos parecía sumamente arriesgada. En la última parte del viaje, por causa de las muchas tormentas, hubimos de perder media parte de los films que habíamos tomado de diversas impresiones y descubrimientos, algunos de los cuales de indiscutible importancia para los círculos científicos.

—Y las ciencias económicas, con seguridad.

—Es positivo. De todo punto interesante resulta para la economía la cantidad de peces que se encuentran en altamar. Apenas es posible dar una idea de lo que significa. Por miles y miles de millas, el pescado es abundante, el atún por ejemplo, el dorado que come al pez volador y muchas especies de éste, el pez espada que se alimenta del pulpo y el pulpo que también vuela, pero por el sistema de propulsión a chorro que le permite dar un salto largo y sostenido. Hay que contar un pez nunca antes visto, el Gempylus o Snakemackrel, de dientes muy largos, largo y grueso como un brazo, el que salta del agua también como los peces voladores de todos conocidos. Un tiburón, la ballena-tiburón, de un metro y medio de mandíbula y doce de largo, muy raro, pero no peligroso. Galápagos, del tamaño de un escritorio (y nos muestra el suyo el entrevistado). Y muchos otros muy pequeños.

OBSERVACIONES

"Y la lección que nos dan en el Océano, la de que se nos habla en los libros, la de la eterna lucha por la vida; el pez grande devora al menor. Siempre, y el espectáculo se desarrollaba a nuestros ojos. El dorado, que mide un metro y veinte centímetros, entra en lucha con el atún, que mide un metro y cuarenta. El combate es entonces fantástico porque doscientos o trescientos de entre ellos, los de una y otra clase, porfían por la supremacía y el triunfo de tres a cuatro horas sin descansar, ensangrentando el agua salina. El más fuerte es el atún, que es el mayor. Luchan periódicamente, al no encontrar suficiente alimento a su hambre. Cuando estas batallas encarnizadas dan comienzo, los tiburones, como desde una galería, aguardan el resultado a manera de referees y se hacen a los vencidos, los que entonces no les cuestan nada. Pero también, cuando hay muchos dorados y se creen fuertes, tratan de aprovecharse del aislamiento de un tiburón, al que suelen vencer. La lucha es eterna en el mar. El dorado combate con el galápago y se vale de curiosas argucias para obligarle a sacar la cabeza de la concha, con lo que es vulnerable.

"No se podría negar este factor para la industria pesquera y la economía del futuro".

—¿Otras observaciones?

—El color del mar —nos dice el ingeniero de la expedición— a ciertas horas es azul, completamente azul y transparente. Ni una ondulación. La tranquilidad del viejo imperio de Neptuno es absoluta. Da todo el tiempo que se quisiera para meditar. De pronto, la hora de la comida. Hay que elegir el menú unos cinco minutos antes de comenzarla. ¿Qué es lo que queremos comer? Ahí está el más caudaloso de los mares a nuestra disposición y brindándonos en su seno cuanto se quisiera. He dicho a usted que llevábamos avituallamiento para medio año. Los especialistas, a menudo infalibles, nos auguraron que no habría pesca por lo menos en un año de navegación como la nuestra.

"A lo largo del viaje, en el centro del Pacífico, a menudo nos escoltaban las ballenas. Algunas de ellas, de unos veinte metros, son desconocidas hasta ahora por los zoólogos. No nos abandonan y comienzan a formar un círculo en torno de la balsa; al principio, el círculo es muy grande y lo van acortando incesantemente, hasta casi ceñirse a la balsa. Son cien y acaso algunas ballenas más. Parecen jugar, pero en realidad lo que consiguen es alarmarnos. Después, desaparecen ante nuestros ojos. El ruido que hacen es grande".

—Mucho calor...

—Durante el día. En las noches, la temperatura llegaba a ser muy fría. Pasamos una semana de calma chicha. El viento parecía haberse estancado en otra parte. La balsa, fija. Por entonces, hacíamos cuatro kilómetros por día. La expedición la componíamos cinco noruegos y un sueco. Danielsson, el sociólogo, quien actualmente hace estudios sobre la vida del hombre en Polinesia. Cada uno de nosotros llenó su misión abnegadamente.

—No hubo padecimientos de hambre y sed.

—En este sentido, por el aprovisionamiento de agua, hicimos experiencias sobre la cantidad que requería el hombre. Nuestra conclusión era la de tres a cuatro litros. Durante tres semanas, probamos un régimen mixto de agua de mar y agua dulce. El resultado a que alcanzamos es el siguiente: bastan un tercio de agua de mar y dos tercios de agua dulce.

CONCLUSIONES

—¿Las conclusiones de la expedición?

—Son claras. Se han publicado ya diferentes relaciones de ella. Una de las conclusiones es la de que la balsa es excelente para un viaje largo y las olas no la deterioran. Ello indica la posibilidad de la emigración preincaica y la posibilidad de la navegación por el hombre primitivo a todas aquellas islas. En el mes de enero próximo, un libro que se está editando explicará las probabilidades de los viajes entre los antiguos peruanos de esta costa a la Polinesia. Es todo el material que existe sobre este asunto y la experiencia lograda por nosotros es solo una pequeña parte.

H. W.

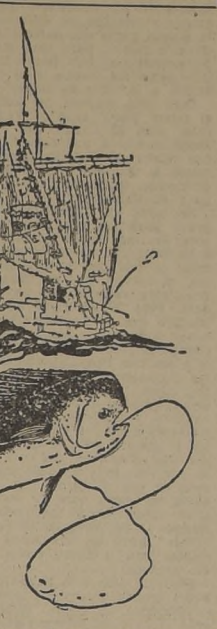

Pesca en pleno océano

Pez-espada, fiel acompañante de la balsa durante la travesía

Esta bella muchacha y su abreviado traje de natación han ganado recientemente el premio en la fiesta del agua de la piscina parisiense de Molitor.

KAZ
LA PRIMERA SASTRERIA DE AHUMADA
INVITA A UD. A SOLICITAR UN CREDITO
CONFECCIONES FINAS.
CASIMIRES INGLESES,
ESPAÑOLES Y NACIONALES
AHUMADA 16

PROTEJA SU VISTA Y SU BOLSILLO
comprando en la
CASA IMPORTADORA
"IGNACIO"
1184 — ROSAS — 1184
(Casi esquina Morandé)
ANTEOJOS
Enchapados: $ 238, Wilson $ 450. Ventas directas al público. Despachamos contra reembolso.
1184 — ROSAS — 1184
(Casi esquina Morandé)

LA GRANDIOSA BELLEZA
Original
DE LA MUSICA Y LA CANCION
ESCUCHELA EN UN
PHILIPS
ESCUCHE DIARIAMENTE de 20 a 20.30 hrs. el NOTICIARIO DEPORTIVO 'PHILIPS' por: CB. 106 Radio Soc. Nacional de Minería, en cadena con Radio Metro de Viña del Mar, Radio La Serena de La Serena, y en provincias en onda corta de 49 metros.
SI ES
PHILIPS
ES MEJOR
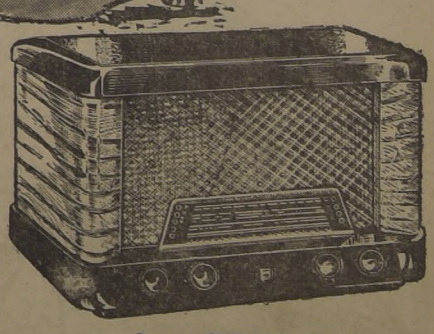
Receptor "PHILIPS" modelo 457 famoso por su onda corta.

Homenaje a la Reina del Deporte
Emma Vejar Zamorano

Las damas elegantes y las Reinas del Deporte visten con Sedas y Lanas de Sedylan

SEDYLAN

manufacturas de sedas y lanas

Dé categoría a sus fiestas!

SIRVIENDO EN SU MESA GINGER ALE

Super Dry

LAS 25 BOTELLAS

$ 105.—

Haga su pedido al distribuidor más cercano, o a sus fabricantes:

GASEOSAS DE CHILE

E. DEL PORTE 1399 • TELEFONO 40374

Compre una parcela en MACUL y PAGUELA en 50 meses

Plantación de frutales en plena producción.
Urbanización completa.
Entrega inmediata.
DESDE $ 118.000.—

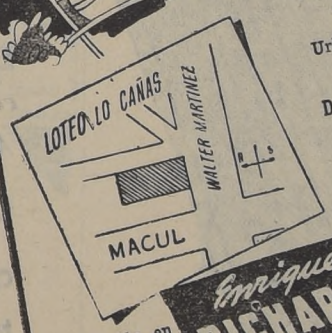

Atención en el terreno.

Enrique Gregorio RICHARD W. • DONOSO P.
MONEDA 856 • 6º PISO.
TELEFONOS 81414 • 81122

2 ofertas

ECONOMICAS

ARMONICAS ALEMANAS

"HOHNER"

LO MAS BARATO EN PLAZA

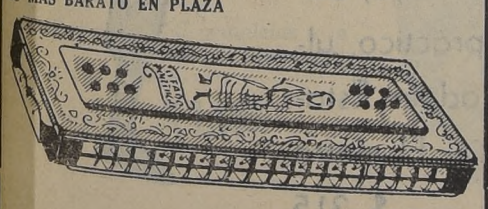

$ 375.—

"O FADO PORTUGUEZ"

CON BOQUILLA DOBLE: 80 VOCES

"SEDUCTORA"

24 voces ... $ 140.—
28 voces ... 190.—
40 voces ... 230.—
48 voces ... 275.—

POR MAYOR, PRECIOS ESPECIALES

CASA FIONA

UNION CENTRAL 1063 (COSTADO T. METRO)

Crema de Lechuga

HACE MAS BELLAS A LAS REINAS DEL DEPORTE

Casa BERCOVICH

PIELES ★ MODAS

Como siempre, lo más novedoso en

Trajes sastre, vestidos, tres cuartos, tapados y pieles finas

Cuotas: 10, 15 y 20 meses, sin recargo

CASA BERCOVICH

SAN ANTONIO 37 - TEL. 86877.—

CHILE, PRECURSOR de la NAVEGACION a VAPOR en el Océano Pacífico

Por Walterio Millar

(Con motivo de cumplirse el 111.o aniversario de su instalación).

DESDE que la aviación alcanzó su perfección como medio de locomoción, se produjo, en cierto modo, el desplazamiento del ferrocarril y del barco a vapor en los viajes de larga distancia en el mundo entero. Si entre nosotros echamos una mirada retrospectiva, no más allá de un siglo atrás, podremos darnos cuenta imaginativamente del atraso en que vivían nuestros antepasados en cuanto a medios de transporte y de comunicaciones terrestres, puesto que no contaban, con otros que no fueran los que proporciona la fuerza animal.

El descubrimiento del vapor como fuerza motriz, es uno de los grandes acontecimientos de la humanidad. Cuando observamos uno de esos grandes transatlánticos que surcan los mares, y esas veloces locomotoras que devoran las distancias, nos preguntamos cuál fué su origen y desde cuándo fueron instauradas al servicio del hombre. Si en el presente siglo nos asombran los aviones con la rapidez de su vuelo, y comodidad para el transporte, y la radio con su mágico poder de comunicaciones; en el siglo pasado también debieron llenar de asombro a nuestros abuelos la aparición del tren y del buque a vapor. Las vías férreas y la navegación mecánica abrieron al mundo civilizado una era fructífera de progreso y marcan el período inicial de la actual etapa que vive la humanidad.

Para nosotros es motivo de justo orgullo el que haya sido Chile la primera nación de Sud-América que instaló en su territorio esas vías de comunicación y de transporte. En atención a que se cumple en este mes el 111.o aniversario de la inauguración del primer servicio de navegación por vapor en el Pacífico, vamos a hacer una ligera narración histórica de ese suceso.

La navegación a vapor tuvo su origen en los primeros años del siglo XIX. La impulsión de los navíos a vapor fué imaginada por el francés Dionisio Papin, y hecha práctica por el

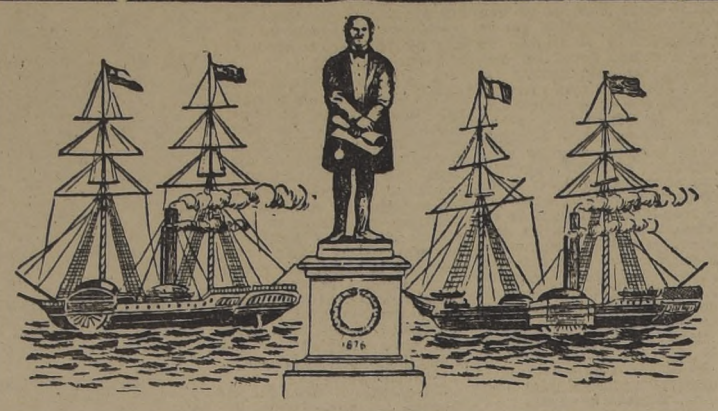

norteamericano Roberto Fulton, mediante la máquina de vapor perfeccionada por James Watt, inglés.

En 1807, Fulton lanzó al mar en Nueva York el primer barco a vapor, el "Clermont", accionado por ruedas de paletas. Treinta y tres años después, en 1840, gracias al esfuerzo inagotable del industrial norteamericano Guillermo Wheelwright, establecido en Chile, hacían su entrada en Valparaíso, procedentes de Londres, los primeros barcos de vapor que tuvo este país: el "Chile" y el "Perú".

Wheelwright, concibió su proyecto en 1835, y desde entonces, con infatigable empeño, se dió a la tarea de llevar a cabo su empresa. Ese mismo año, se daba cuenta en el Senado de un mensaje del Presidente don Joaquín Prieto, en apoyo de la solicitud que había presentado al Gobierno don Guillermo Wheelwright para un privilegio exclusivo con el objeto de establecer en nuestros mares la navegación en barcos de vapor, desde Valparaíso hasta Panamá.

Entre otros razonamientos, concretaba así su proyecto el solicitante: "Por la experiencia que he adquirido en muchos años de mi residencia en estos países, estoy convencido íntimamente de la inmensa utilidad que el comercio y la agricultura recibirían por una continua, rápida y segura comunicación entre los países vecinos, y particularmente, como ruta de tránsito para Europa por la vía de Panamá, y su establecimiento ha sido objeto de mi constante anhelo. Para llevar a cabo esta empresa, es mi intención formar una Compañía, de tal modo que todos puedan tomar en ella las acciones que gusten, y así evitar celos y que nadie pueda quejarse de monopolio".

Los Poderes Ejecutivo y Legislativo estuvieron conformes en reconocer la importancia que significaba para el Estado el establecimiento de la línea de vapores requerida, y el 25 de agosto de 1835, promulgó el Gobierno la ley que concedía a Mr. Wheelwright privilegio exclusivo por diez años con tal objeto, fijándosele un plazo de dos años para su instalación.

Muchos obstáculos debió vencer aún Wheelwright para la realización de su propósito. Después de algunas prórrogas del plazo estipulado, pudo, por fin, dirigirse a Estados Unidos con el objeto de conseguir los capitales necesarios para su empresa, pero no encontrando allí campo propicio, se trasladó a Londres donde inició las gestiones necesarias. El éxito coronó aquí sus desvelos y la Compañía de Navegación del Pacífico comenzaba a ser realidad con un capital de 250.000 libras esterlinas, distribuído en 5.000 acciones de 50 libras cada una, reservándose mil acciones para colocarse en Sud-América.

Los dos primeros vapores de esta Compañía, construídos en Londres con los nombres de "Chile" y "Perú", zarparon de Inglaterra el 1.o de agosto de 1840, bajo las órdenes de los capitanes Glover y Peacock, respectivamente, por la vía de Magallanes, tardando en su recorrido dos meses y medio.

El 15 de octubre de 1840 es fecha memorable para Chile y particularmente para Valparaíso, día en que el pueblo entero vió alborozado, desde la bahía y desde los cerros del anfiteatro que la rodean, la llegada de los primeros vapores a propulsión mecánica.

He aquí como informaba "El Mercurio", el siguiente día, acerca de este acontecimiento: "Ayer tarde, a las tres, una salva de artillería de los buques fondeados en este puerto, anunció la llegada de los buques de vapor "Chile" y "Perú", que para la navegación del Pacífico acaban de llegar de Inglaterra.

Se les ha hecho una recepción digna del objeto que les conduce: las músicas militares de esta ciudad, embarcadas en varias lanchas, les han salido al encuentro, junto con multitud de botes de los buques de guerra fondeados en este puerto y pertenecientes a varias naciones. Entre ellos se confundían un sin número de lanchas, cargadas de curiosos, que, sin embargo del viento que reinaba, querían ver más de cerca la fuerza expansiva del agente poderoso que sin auxilio de vela ni remo movía tan enormes moles. Ambos vapores, después de haber cruzado esta rada en diferentes direcciones y recibido los saludos de la mucha gente que había atraído este nuevo, para este puerto, espectáculo, han fondeado el uno cerca del muelle y el otro frente a la Cruz de Reyes".

Diez días después del arribo, el vapor "Perú" salía de Valparaíso para El Callao, con cuarenta pasajeros, mientras el vapor "Chile" se disponía para un paseo a Quintero, con más de doscientos invitados de Santiago y de Valparaíso.

No tardó en presentarse un grave problema que pudo acarrear las más serias dificultades a la Compañía. Sucedió que la mala calidad del combustible, o sea, el carbón, que se traía de Inglaterra, retardaba la navegación. Pero Wheelwright no era hombre que se desanimara. El tenaz industrial sabía que el carbón de piedra existía en Chile y era una base importante de las riquezas geológicas de nuestra costa. Explotó un depósito descubierto en el Morro de Talcahuano y aplicó el carbón a la navegación de sus vapores, contra la opinión del geólogo británico Carlos Darwin, que a su paso por este país, en 1835, había opinado que el carbón fósil de Chile no servía para las industrias. Wheelwright, haciendo él mismo de fogonero en el vapor "Chile", logró un espléndido resultado con el nuevo combustible nacional.

Pero no sólo esto debemos a aquel grande obrero del progreso material de Chile; también dotó al país del primer ferrocarril. Por eso, el Gobierno de don Manuel Bulnes, en reconocimiento de sus servicios, le otorgó en 1850 una medalla especial de oro que en una de sus caras llevaba inscrito: "Testimonio de gratitud por haber introducido la navegación por vapor, y promovido la Empresa del Ferrocarril en Chile".

Don Guillermo Wheelwright abandonó el país después de dirigir la Compañía de Navegación, en su calidad de Superintendente, hasta 1854. Falleció en Londres, en 1873, y tres años más tarde, la ciudad de Valparaíso le erigió una estatua, la cual inauguró el Presidente don Aníbal Pinto, en la Plaza de la Aduana, su primitivo lugar, y que hoy se halla en la Avenida Brasil del puerto.

W. M.

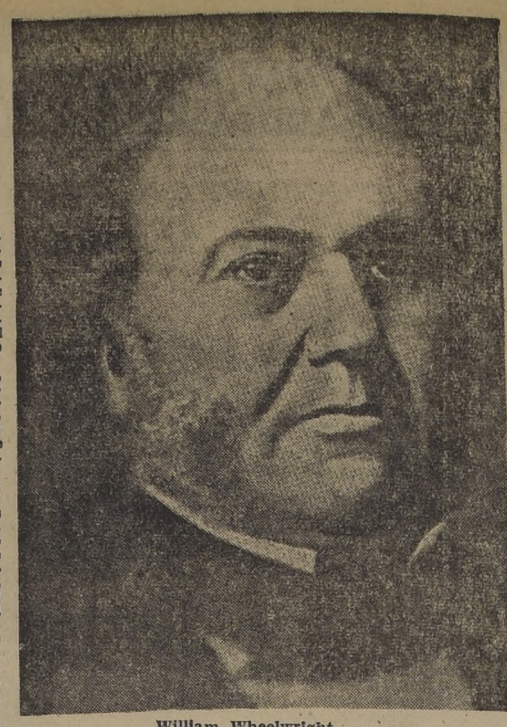

William Wheelwright

LEYES CURIOSAS

EN California los ... ños de cantinas ... emplean taburetes ... ra los clientes ... sientan cerca del ... dor, a fin de darse cuenta ... estado de ebriedad en ... pueda encontrarse el que ... bebido.

En el Estado de Oregón ... leyes prohiben que las ... nas de los hoteles ... más de tres metros de ...

En el Estado de Oregón ... prohibido hacer apuestas ... dinero.

Las leyes prohiben que ... la ciudad de Boston se ... truyan rascacielos.

En Carolina del Sur ... prohibida la venta de ... en botellas que tengan ... forma del cuerpo de una ... jer.

En el Estado de Tenne... es prohibido el consumo ... pescado en el mes de ...

La moda londinense

LOS modistos londinenses han establecido ya en forma definitiva un estilo diferenciado que se caracteriza por la suprema elegancia dentro de una sobria distinción. El estilo londinense elude la extravagancia y la exageración, pero es audaz en la concepción de las nuevas formas. Esto se advierte no tan sólo en las tenidas para toda hora, en los abrigos y accesorios, sino también en los sombreros.

Prueba de sobriedad, elegancia y novísima concepción sin caer en la estridencia extravagante es este modelo de sombrero, creación de Aage Thaarup, quien crea los modelos para la Reina Isabel. Se advierte en este modelo la tendencia que impera últimamente en Londres para los sombreros: el uso de las plumas de avestruz como parte integrante del sombrero.

Este modelo está confeccionado enteramente con plumas de avestruz de color rojo-gema, velado por una transparente redecilla negra. El ala forma visera sobre la frente, llevando como horma una franja cilíndrica de terciopelo negro, formando también la copa de la misma forma y adquiriendo amplitud en la parte de atrás, la única que no deja ver el pelo a través del velo.

Curioso hotel para MURCIELAGOS

Por Daniel P. Mannix

Traducido del inglés por Emilio Barraza

EN un cerro cercano a la ciudad de San Antonio —Estado de Texas— existe una construcción la más extraña que uno pueda imaginarse; es una torre especialmente diseñada para alojar murciélagos. Prácticamente el doctor Charles A. Campbell se preocupó durante toda su vida y gastó una pequeña fortuna a fin de que el extraño "hotel" quedara en buenas condiciones. Fué construído el año 1911, y costó 2.900 dólares. Muchos habitantes de San Antonio creen que el "hotel" de murciélagos salvó a la ciudad de una plaga de malaria transmitida por los mosquitos.

A principios del presente siglo, millones de mosquitos se criaban en numerosos charcos llamados "tanques", únicos sitios en donde existía agua para el ganado; no podían dragarse ni se permitía hacer perforaciones petrolíferas. Tomando en cuenta estos inconvenientes, el doctor Campbell tuvo la idea de formar colonias de murciélagos comedores de mosquitos e insectos dañinos, cerca de las charcas; pero en vista de que las autoridades sanitarias no le permitieron que construyera refugios como él los proyectaba, se vió en la necesidad de construírlos en lugares alejados de las charcas, gastando para ello 10.000 dólares y obteniendo un ruidoso fracaso: los murciélagos no iban a los refugios de Campbell. El paciente doctor, sin desanimarse, prosiguió en su empeño durante diez años, estudiando durante ese tiempo los hábitos de los murciélagos, tratando de conocer a toda costa cuál pudiera ser la estructura más apropiada en donde los murciélagos pudieran vivir en gran número, animándose, por último, a construir la torre actual, en donde al principio, los murciélagos no querían entrar.

El doctor Campbell sabía que a algunas millas de distancia existía una casa solitaria donde había muchos murciélagos; el dueño de casa los odiaba, razón que indujo al señor Campbell a llevárselos a su "hotel-torre" solicitando para ello la ayuda del Departamento de incendios de San Antonio, cuyos bomberos derramaron una lluvia de agua sobre los murciélagos y sus viviendas. Pero no fué posible hacerlos moverse de donde estaban. Por fin el doctor encontró el modo de hacerlos salir: colocó en un ruidoso gramófono las piezas que podían hacer más ruido y con la mayor potencia de sonido, lo que hizo huir a los murciélagos despavoridos hacia el desierto no encontrando en su camino otro refugio que

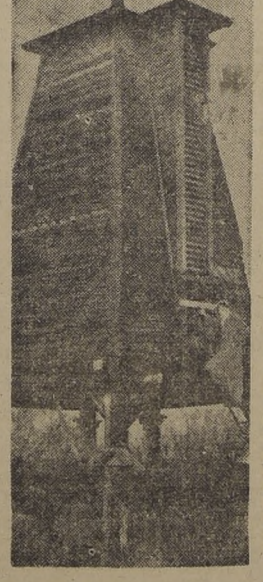

la torre salvadora. Y d... entonces allí vivieron fe... con millares de murcié... que se les allegaron... calcula que viven actual... te doscientos cincuenta ... de ellos en el "hotel".

Casi de inmediato los ... cendados de las cerca... informaron que las mos... mosquitos habían dismi... considerablemente en la ... gión. El éxito del experi... to conmovió a las auto... des sanitarias. El gen... W. C. Corgas, que com... con los mosquitos en la ... na del Canal de Panamá, ... zo un viaje especial ... para ver el "hotel" de ... Antonio, y para saber ... funcionaba. El Gobierno ... liano compró planos de ... torre para construir a... similares cerca de los pu... tanos Pontinos que están ... las cercanías de Roma. ... autoridades sanitarias ... blecieron "hoteles" seme... tes en los Estados de Flo... da, Luisiana y Califor... Pero en vista de que el ... terminio de mosquitos se ... ce actualmente por otros ... dios que aunque más ... se estiman más eficaces ... só la construcción de ... les para murciélagos, ... queda en funciones la ... Dr. Campbell.

La torre tiene 10 ... de alto, en su interior ... cierta semejanza con ... enorme colmena que llega ... el centro una especie de ... veda; todos los compar... mientos están conectados ... tal forma que el guano ... los murciélagos cae a una ... pecie de embudo situado ... la parte inferior del hotel, ... donde es fácilmente reco... do. El guano es un ... abono por el cual se ... anualmente alrededor de ... dólares. La dueña actual ... la señora Campbell. Ella ... te que al morir espera ... ce que el Estado de Texas ... el hotel por muchos años el ... murciélagos.

A pesar de que no se ... réclame alguna, cientos ... naturalistas y estudiantes ... sitan cada año el ... hotel que cuenta con doscien... tos cincuenta mil huéspedes.

E. B.

La reconquista de HOLLYWOOD

Por Joan Blondell

REGRESAR a un lugar familiar después de una larga ausencia generalmente constituye una experiencia molesta. Han cambiado tantas cosas, tantos rostros familiares han desaparecido, que tal sensación es triste y desagradable.

Sin embargo, éste no fué mi caso, cuando regresé por fin a Hollywood después de pasar un par de años en los alrededores de Nueva York, presentándome en televisión y haciendo giras con la compañía teatral de "Happy Birthday". En realidad, este último regreso hizo que me pareciera ser transportada a aquella época del 1930, y cantos en que hice "Gold Diggers" y otras lujosas películas semejantes en los estudios Warner Brothers.

Lo que me trajo a Hollywood esta vez fué un "script". Me encontraba feliz y atareada en Nueva York, que por cierto me gusta mucho, y no tenía intención de regresar a Hollywood por una película. Entonces Jerry Wald y Norman Krasna me enviaron el script de "The Blue Veil".

* *

Y aunque no pensaba leer ningún "script", una noche, después de terminar una función de televisión, me acomodé en una silla y empecé a leer la obra. Después que hube terminado de leer el conmovedor argumento, continué sentada por varios minutos preguntándose qué papel podía haber allí para mí. No había ninguna rubia despreocupada en el argumento, y, según entiendo, ese es el único papel que cualquiera en Hollywood desearía para mí. Esto, como los lectores podrán fácilmente imaginar, fué la principal causa de que cambiara a Hollywood por Nueva York.

Releí la carta de Jerry para ver qué tipo de interpretación trataba de asignarme. Entonces empecé a comprender: quería que me hiciera cargo del papel de madre, una estrella de comedia musical decadente, que pierde el cariño de su hija porque ésta prefiere a la institutriz. Era un papel dramático e interesante —de la clase que yo había ambicionado—. Empezamos a empacar al siguiente día.

Joan Blondell

* *

Durante mi primer día en Hollywood fuí a ver a Jerry Wald. Imaginen mi sorpresa al descubrir a Busby Berkeley esperándome allí con Henry. Busby fué el director de una docena de grandes películas musicales que filmé hace varios años. En realidad Busby dirigió "Gold Diggers de 1933", uno de mis mayores triunfos, y Jerry Wald fué uno de los argumentos de la producción. Era como revivir los viejos tiempos.

Me encontré más que sorprendida cuando Jerry me refirió que había pedido a Busby que dirigiera la escena musical que tendría que interpretar en "The Blue Veil". Busby se había retirado de dirigir números musicales desde hacía varios años y se había convertido en uno de los mejores directores. Sin embargo, como un favor especial para mí, consintió en escenificar el número musical que tenía que hacer.

Este número musical constituía una pequeña parte del papel que tenía que interpretar y fué en la que más gocé. Trabajar con Busby Berkeley significa hacer todo más fácilmente. Entonces se presentó el personal de camarógrafos y la mayoría de los trabajadores en el escenario, donde también había personas que habían trabajado en "Gold Diggers", en la Warner Brothers.

Cuando por primera vez caminé por el escenario, un electricista a quien recuerdo de aquellos días se inclinó peligrosamente desde el andamio donde estaba trepado, a unos dieciséis metros, para decirme: "¡Hola, Joan!" El camarógrafo Bob Degrasse, agitó la mano y gritó: "¡Hola, nena!" Había una gran cesta de rosas en mi vestidor, enviada por Jerry Wald. Casi lloré.

Eran las cosas como ésta las que me hacían echar de menos a Hollywood, que es una curiosa ciudad donde hay algunas cosas que son fingidas y algunas veces es una ciudad que destroza el corazón; pero la ciudad en sí posee un corazón cálido, acogedor y generoso, y esto en realidad es difícil de olvidar.

Ahora "The Blue Veil" está terminada y regreso a Nueva York, pero tengo la corazonada de que estaré en Hollywood más de lo que había planeado. Jerry Wald y Norman Krasna quieren que interprete otro papel de carácter, la madre de "High Heels", su próxima película para la RKO Radio. Y lo que es más, creo que lo haré.

Dudo que vuelva a ser Hollywood mi hogar permanente, gozo en Nueva York con el teatro y la televisión; pero me doy cuenta ahora de que nunca podré separarme de Hollywood por completo. Después de todos estos años constituye una buena parte de mi ser.

J. B.

La popular y mundialmente difundida novela Quo Vadis se ha convertido en la más colosal de las películas hechas hasta ahora. La increíble carrera de la obra de Sienkiewicz comenzó en 1895, despertando sensaciones de agrado y horror en el mundo de la época Victoriana. Tenía de todo: un relato moralizador del bien contra el mal, simbolizado en la lucha de los mártires cristianos contra el corrompido imperio de Nerón.

Este elevado mensaje era al parecer lo que necesitaba la respetable gente del fin de siglo para embelesarse en las floridas descripciones de las lividandades de la corte de Nerón, el criminal incendio de Roma, las agonías de los cristianos despedazados en el circo y y los destemplados gritos de la ebria muchedumbre. La fascinación de Quo Vadis estriba en su tesis moral combinada con sangre y truenos que se ha sobrepuesto a todas las censuras de la crítica. Su polaco autor, Enrique Sienkiewicz, ganó el Premio Nobel en 1906, después que su libro había sido traducido a casi todos los idiomas; Quo Vadis ha sido llevado al teatro y a la ópera, y ha sido filmado tres veces por empresas de cine del antiguo continente. Cecil B. de Mille se inspiró en su argumento cuando filmó "El signo de la cruz" en 1932.

En un esfuerzo encaminado a sobrepujar cuanto se ha hecho hasta ahora para captar el vasto panorama literario, los estudios de MGM están presentando una nueva versión cinesca en tecnicolor de esta divulgada novela, con un costo que ha sido calculado en 7.500.000 dólares. La obra fué filmada en los estudios Cinecitta de Roma, bajo la dirección de Sam Zimbalist, y Mervyn Leroy. En esta producción trabajan, según M. G. M. 30.000 personas, 63 leones, 7 toros, 85 palomas y 10 cerdos, que aparecen en las escenas más culminantes.

Según el director Mervyn Leroy, este nuevo cinedrama está llamado a alcanzar mayor popularidad que la novela.

A la izquierda, los amantes cristianos: Lygia (Debora Kerr) y el tribuno romano Marco Vinicio (Robert Taylor). Al centro el emperador Nerón (Peter Ustinov) y la emperatriz Popea (Patricia Laffan). A la derecha, Petronio (Leo Gennaro) y la griega Eunice (Marina Berti).

LA VIDA EN CINELANDIA

Por Marina Cisternas

(NOTICIAS EXCLUSIVAS)

DARRYL F. ZANUCK

EL derecho a sobrevivir la catástrofe inminente del cinema motivó la acción del dirigente del estudio "20th Century Fox", Darryl F. Zanuck, para tomar la medida heroica (uso la palabra en toda la extensión que le da el diccionario) de cortar medio a medio su propio salario, librando a empleados menores de verse en la calle.

En declaración pública, demuestra que la industria cinematográfica precisa reorganización. Las antiguas ganancias desaparecidas, los teatros de cinema se hallan incapacitados para balancear el debe con el haber. Es caso de emergencia. Requiere medidas extremas para salvar a Hollywood. Captando la seriedad de la situación, Darryl Zanuck elevó su voz que cayó en medio de individuos, tan ajenos a la tragedia, que parecían dormidos al borde de un precipicio.

"Soy un convencido —como lo está la mayoría de los exhibidores de películas —de que la industria cinematográfica hubiera terminado desastrosamente si no la hubiese salvado obras de calidad como "All About Eve", declaró Zanuck, añadiendo que la televisión no es exclusiva culpable del estado calamitoso del cine; "sólo una de las causales".

"Pero "20th Century Fox" no se declara en quiebra", dijo el dirigente, anunciando un ambicioso programa de futuras producciones, "manteniendo nuestra opinión de que la industria cinematográfica puede continuar, pero a costos reducidos. Mi acción voluntaria de cortar un 50 por ciento de mi salario, calificaríala como medicina preventiva".

Palabras de claridad meridiana, pero que han caído en oídos sordos. Escuchamos aún demanda por $ 100.000 o $ 200.000 (dólares), que exigen ciertas estrellas por filmar una película. Están en las nubes. Ya lo dijimos hace mucho tiempo. Hoy en día no existe estrella de cinema (así se llame Joan Crawford, Lana Turner, Frank Sinatra, Humphrey Bogart, etc.) capaz de atraer público con su nombre, si no va acompañada por argumento interesante. El ejemplo de "Tokio File", con Florence Marly, debería abrirles los ojos, viendo que el total de esa producción ascendió bajo $ 200.000, y está produciendo una fortuna para "R.K.O.".

Pero es cuestión de tiempo. Cuando se sienta el próximo remezón —si no despiertan— no quedará títere con cabeza.

DESPUES DE 17 AÑOS DE MATRIMONIO SE SEPARARON

Gary Cooper y su esposa iniciaron separación conyugal. "No creo en divorcios", declaró a la prensa Mrs. Cooper, a quien sus íntimos llaman "Rocky", añadiendo, "Soy católica". (Palabras semejantes dijo Nancy, la esposa de Frank Sinatra. Aún están unidos en matrimonio).

Mientras tanto, el piernas largas de Gary —ausente de Hollywood— llegó calladamente a visitar a su hija. Estos dramas íntimos, que suceden en todas partes del mundo, adquieren relieve por la situación espectacular que ocupan sus personajes, incluso cuando su llegada al cine sea reciente, como John Agar.

Súbitamente resuelto a no contraer segundas nupcias con la modelo Loretta Barnett, el ex marido de Shirley Temple se presentó con su novia en tal estado de embriaguez, que le negaron licencia matrimonial. Pero una vez encajada la idea en su cerebro, quiso seguir adelante.

Café. Un café negro y espeso, dicen que espanta la nube alcohólica en un santiamén. Pero John precisó varias tazas de "Java", que es el nombre de tal especialidad americana, y que nosotros tomamos a diario.

Cuando se despejó, John volvió con la novia al Registro Civil, en donde contrajeron matrimonio, partiendo de Los Angeles como Mr. y Mrs. John Agar.

¿Y la otra novia de John? Estaba pensando al decir que sí, o responder NO. Dos horas se mucl espera. El actor resolvióse por L retta, y san se acabó.

TYRONE POWER Y LINDA

Han vuelto a Hollywood el a tor de cine Tyrone Power y su e posa, ausentes por tan largo tier po, que regresan ansiosos de de canso y paz.

Charles Boyer se dirige a Fra cia a visitar a su familia antes que el "Drama Quartet" inicie vi je hacia Inglaterra. El éxito "Cuarteto Dramático" es tan f nomenal que el empresario Pa Gregory está rechazando ofert latinoamericanas, francesas, esp ñolas, etc. ¡No se dan abasto!

LIQUIDACION Total DE CARTERAS MODERNAS!

Miguelina

REEMBOLSOS A PROVINCIAS

HUERFANOS 615

FONO 34852

CALAMINA HIDRAULICA

Invierta y economice dinero, empleando en sus construcciones "CALAMINA HIDRAULICA", el mejor, más resistente y durable techo de cartón, fabricado en Chile.

Especial para casas de emergencia, campamentos de costa, cordillera, galpones y gallineros

CALLE LOS MUERMOS N.o 44
TELEFONOS 83464 — 93860
CASILLA 948 — SANTIAGO

CALZADO CREDITOS
DAMAS, CABALLEROS, NIÑOS
CARTERAS CAMISAS
CREDITOS
SAN DIEGO 1889
Solo a un pedido de 30 cuadras, presentando este aviso se le dará un lindo calendario 1952

DECIDA AHORA MISMO SU SIEMBRA DE

Maravilla

EL CULTIVO MAS CONVENIENTE PARA EL Agricultor

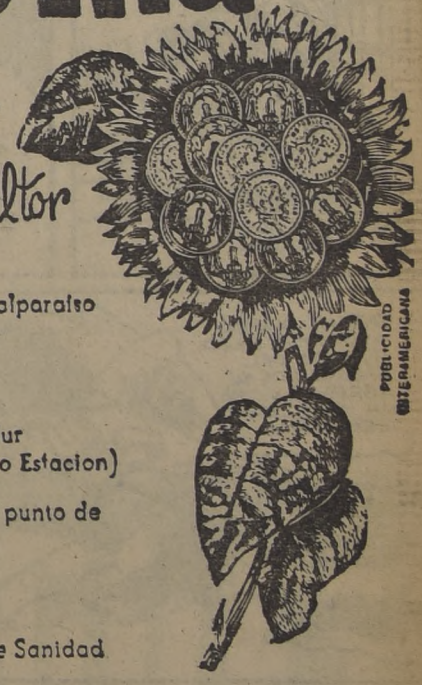

Precio básico por qqm. sin saco:

$ 780.- Puesto Viña del Mar o Valparaíso
$ 755.- " Santiago
$ 740.- " Rancagua
$ 725.- " Curicó
$ 710.- " Talca
$ 700.- " Linares y Línea Sur
$ 700.- " Chillán (Bodega o Estación)

Los señores agricultores podrán elegir el punto de entrega que más les convenga.

ANTICIPO. $ 4.000.- por cuadro

Semilla CERTIFICADA por el Dpto. de Sanidad Vegetal del Ministerio de Agricultura.

SERVICIO TECNICO. SACOS PARA LA COSECHA

CONTRATE SU SIEMBRA POR INTERMEDIO DE SU CORREDOR HABITUAL

INCOPA
SOC. ABASTECEDORA DE OLEAGINOSAS

AGUSTINAS 1343 5° Piso Teléfonos 82564-82565 Clasificador G. 945 Santiago

Narichika Kaneko es una reliquia de la clásica era del antiguo Nipón. Es el último de los daimíos o señores de la guerra de los tiempos feudales. Si hubiera vivido antes de la Restauración de Meiji, habría tenido sus reales en un castillo fuerte donde dispondría de muchos servidores y de una legión de samurais o caballeros feudales, bajo su comando.

Si hubiera viajado a lo largo del famoso camino de Tokaido que unía a Kioto, la antigua capital, con Tokio, la nueva, habría sido conducido en un ostentoso palanquín, acompañado por un brillante séquito de cortesanos, mujeres, samurais y servidores, y habría desfilado ante el pueblo común que se inclinaría hasta tierra al paso del cortejo.

Narichika Kaneko que pretende ser un verdadero daimío por derecho de herencia por ser el directo sucesor número 36 de Takeda Nobubitsa (1162-1248) gobernador feudal de la provincia de Aki, llamada ahora Hiroshima, se complace en cultivar la antigua arquería ecuestre, que consiste en disparar flechas a todo galope sobre blancos fijos, deporte militar ideado por el célebre Shogun medieval Minamoto-no-Yoritomo.— ("The Sphere", Londres).

"Montaña abajo..."

Por Marta Vergara

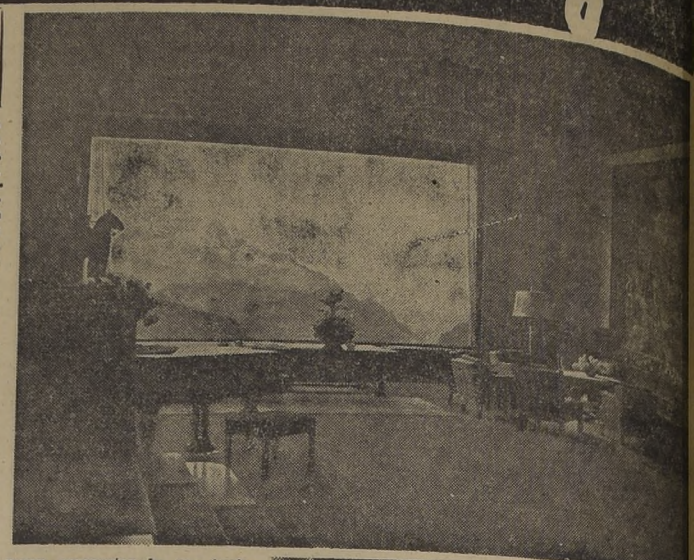

LA NOTICIA que trajera el cable, anunciando la próxima demolición de la casa de Hitler en Berchtesgaden, me ha hecho recordar vivamente la tremenda y extraña impresión que tuve un día en que por determinadas circunstancias pude llegar hasta la cima de la hoy histórica montaña. No es olvidable.

Apagado ya el sonido de bocinas y motores que, en son de marcha wagneriana, acompañaba siempre la entrada triunfal del Fuehrer a cualquier sitio, Berchtesgaden volvía poco a poco a su papel de pacífico escenario para atracción de enamorados o alpinistas. Ante ese verde y oro y esa atmósfera concertada por el campo y la montaña, era difícil imaginar esa mañana la violencia que envolvía otrora el paso del cortejo nazi. Bajo el sol vivificante, cualquier recuerdo del tiempo llamado con propiedad "de la humillación y del desprecio" se descoloreaba ante un espectáculo que llenaba a maravillas el anhelo del poeta, en la estrofa aquélla: "un día puro, alegre, libre quiero...".

El programa era subir la escarpada cuesta que conducía al sitio designado por los alemanes con el nombre de "Teehaus" (Nido de Aguila). Allá arriba, a 2.000 metros, en la cima de la roca que bordeábamos, estaba la famosa casa que hiciera construir para Adolfo Hitler el Reichleiter Martin Bormann. Según se dijo ahí, ella constituyó un obsequio. Es verdad que Bormann tenía propiedades en esa región, que representaban gran fortuna. Si se piensa que los siervos existieron en Berchtesgaden hasta el siglo 19 (el decreto de emancipación fué firmado en 1803), es fácil imaginar la riqueza que se concentró en manos de algunos señores de la tierra. Pero los informantes agregaron finalmente que tal vez el poder permitió a Bormann acrecentar la que tenía, pues la sola construcción requirió unos 24 millones de marcos. La fabulosa suma nos pareció posible, a medida que se descubrían los esfuerzos de lucha contra la naturaleza que fué necesario desplegar en la realización de esa fantasía.

La ascensión permitía ver gradualmente otras montañas circundantes, que iban mostrando su total contorno a nuestros pies, y, más allá, los campos que rodean la ciudad, en el paisaje ya ilimitado de la planicie de Salzbourg.

Comenzamos a respirar un aire diferente; pero, además, ese entrar en la altura influía también en el acomodo de nuestros pensamientos. Nos parecía que, más que un peregrinaje tras las huellas de la historia, estábamos en algo semejante a la reconstitución de un crimen y que, por lo pronto, teníamos ya para considerar el factor psicológico de la elevación.

El Nuevo Testamento dice en la leyenda de la tentación de la montaña que con ésta contó el Malo para enredar a Jesucristo cuando le hiciera la apología del poder. Le mostró todos los reinos del mundo a sus pies, en un instante, y como fracasara, lo llevó a Jerusalén. Ahí lo colocó en el pináculo del templo y le dijo: "Si eres el Hijo de Dios, arrójate desde aquí". A lo cual —según San Lucas, en el mismo documento— Cristo contestó: "que no le era dado a él tentar al Hijo de Dios". Bueno, ahí la naturaleza, al permitir que se vieran allá abajo los hombres tan pequeñitos, le prestó al diablo su escenario.

La ilusión de la grandeza no es muchas veces sino la consecuencia de empinarse; ahora, cuando, al mismo tiempo, existe el deseo hipertrofiado de recibir homenajes, se tropieza en esta postura con la limitación que es imposible hacerlo desde el aire. Una silla, un balcón, una tribuna, todo está sobre la tierra. Siempre habrá a la vista un suelo que sostenga la silla, la tribuna o la casa del balcón. Para los hombres de la Edad Media, enmarcados en una férrea disciplina de jerarquía religiosa, el espacio respondía a una organización y concepción gótica, a una continuidad corpórea. La sociedad estaba imaginada en escalones: Iglesia, señores, plebeyos, siervos, etc. Sólo Dios, en quien estaba la unidad, allá arriba en la celeste esfera, no tenía lazos corporales. El deseo de llegar a su presencia les dió a las catedrales su carácter de inmaterialidad. El primero y el último hombre de la sociedad quedaron amalgamados en ese ensueño de piedra suspendida. Más tarde, el Renacimiento rompió el misterio e hizo converger las miradas hacia el centro. Ahí, sobre esa roca, el hombre que decía construir para mil años, el que veía en sí la unidad de una sociedad también jerarquizada, se ilusionó tal vez con la posibilidad de recoger las nubes para ver qué sucedía allá en la tierra...

Entre una y otra reflexión llegamos a la cumbre, más Martín Bormann decidió que el entrar en la casa no fuera cosa fácil. Debíamos primero cruzar un largo túnel, que además, de ser naturalmente helado y negro, dejaba transpirar agua de sus paredes. El frío y la humedad me lo hicieron interminable. Desembocamos finalmente en la sala que fuera de los guardias de la casa. Estos se comunicaban con los que controlaban allá abajo la entrada del camino, con los que estaban apostados a lo largo de la cuesta, con los de la boca del túnel y con los que cuidaban allá arriba las puertas a la salida del ascensor. Porque, ciertamente, no habíamos aún vencido todas las dificultades. Estábamos todavía debajo de la casa. Entramos al ascensor y una vez que éste se puso en movimiento, la molestia de las palpitaciones se nos hizo insoportable. Llegamos finalmente. Antes de recorrer la casa deseamos sacudirnos la lúgubre impresión y salimos en busca del sol. Una vez afuera, descubrimos que el nombre de "Nido de Aguilas", no era una metáfora. Los pájaros volaban cercanos y a ratos sospechamos que, de inmovilizarnos, podría rozarnos el rostro un ala negra y envolvente.

La casa en sí se componía de cuatro habitaciones, casi modestas, sin maderas raras y sin decoración alguna. Los muros lisos y blanqueados. Dos de los cuartos estaban convertidos en lo que los americanos llaman **Snack Bar**, y nosotros, en versión aproximada, **Fuente de Soda**. El Gobierno de ocupación militar, cuya autorización se requería para llegar hasta ese sitio, trataba evidentemente de facilitar su americanización, quitándole en consecuencia todo aspecto de santuario. Como, según parece, muchos alemanes insistieron en considerarlo un lugar santo, aunque profanado, se decretó la anunciada demolición.

El grupo que llegara con nosotros se tonificó inmediatamente con sandwiches y Coca Cola, y de pronto alguién que pasó a la pieza vecina dejó su botella en la chimenea que fuera de Hitler. Como la mayoría de los gestos de los muchachos norteamericanos, éste no tuvo intención especial alguna. Precisa, además, pensar que a los "boys", ni antes ni después de uniformarse, les inquietaron mayormente los nazis o el nazismo. El ser vencedores no les trajo, por lo tanto, especial satisfacción ni tampoco embriaguez de orgullo. La victoria los dejó tan incapaces como antes de sentirse San Miguel o Parcifal, y perfectamente dispuestos, como siempre, a poner con naturalidad su botella de Coca Cola en cualquier sitio. Convencidos de que pertenecen al país mejor organizado del Universo, puesto que es el más poderoso, delegan con gran tranquilidad en los representantes del Gobierno, en los grandes promotores de la industria, en los políticos, o en quien sea, el ejercicio del pensamiento en relación con los problemas más fundamentales. En tal sentido, son para nosotros la esfinge más impenetrable, los seres más raros que háyamos conocido, porque ¿no es algo anormal, casi monstruoso, el no interesarse por lo que se muere?

Pero, si para nosotros son extraños, no creemos que lo sean menos para el alemán y me temo que el mensaje democrático que debía recibir del americano resbalara sobre él como el agua sobre el encerado. Para triunfar habría sido necesario un transmisor más inflamado y después una doctrina más a tono con el aire sobrenatural y desmesurado que rodea la vida entera en Alemania. Seguramente la libertad, la igualdad y la fraternidad han tenido el mismo poder de arrastre de todas las místicas de una determinada civilización, pero yo no creo que evangelio alguno haya sufrido una mayor falta de heroísmo de parte de sus apóstoles ni una mayor opacidad y ramplonería de la clase destinada a divulgarlo y mantenerlo. En las mejores virtudes de la burguesía encontramos que el acento está generalmente en lo negativo. "L'honnete homme" de los pasados siglos no despilfarraba, no quebraba ni engañaba a su mujer..., ostentosamente. Junto al caballero perfecto del Renacimiento y al señor sin miedo y sin tacha de la Edad Media, su atracción no tiene posibilidades. Y después, ya en relación con el problema de las formas, recuerdo, a modo de ejemplo, un hecho ocurrido hace muchos años en París, con motivo del entierro del Mariscal Foch, jefe de los Ejércitos Aliados en la guerra del 14. La ceremonia fué sensacional. Desfilaron muchas cabezas coronadas y divisiones de las Fuerzas Armadas europeas y orientales. Los caballos eran los más briosos y la vistosidad de los colores en conjunto y el brillo del acero era deslumbrante. Tras todo eso pasaron los representantes de las Cámaras francesas con sus levitas, pantalones y bigotes desproporcionados, y el público comenzó a reír y allí se acabó toda la majestad del espectáculo. Es que la liturgia es una cosa importantísima, nos guste o no nos guste, y el americano que nació ayer no puede hacer entrar el aire del drugstore ni de la calle principal de su pueblo, situado en Oklahoma o Tennessee, en esas ciudades alemanas, abrumadas de absurdo y de misterio. Ahí, desarramados a unos cuantos kilómetros, están los castillos del Príncipe Hamlet, como se llama a Luis II, de Baviera. Por allí la diosa Razón, es la única que no ha tenido nunca ambiente para gobernar. Por todos los sitios que cruzáramos, encontramos siempre, enteras o destrozadas, estatuas que representaban personajes mitológicos. Generalmente, eran dioses de aspecto cruel y extraño; jamás la dispuesta forma de la Sabiduría. A Renán le hubiera cabido en suerte estar en ese mismo año en que yo estaba esa mañana, no sé si le hubiera pedido prestado sus supremas luces para los alemanes. Se diría, fantaseando, que ni la naturaleza ni la historia decidieron darle ahí un papel y así mal podía ella acudir a salvar al dueño de casa cuando fuera tentado por el diablo con la frase aquella: "Si eres el Hijo de Dios, arrójate desde aquí". E Hitler se arrojó, arrastrando en su caída a todo un pueblo.

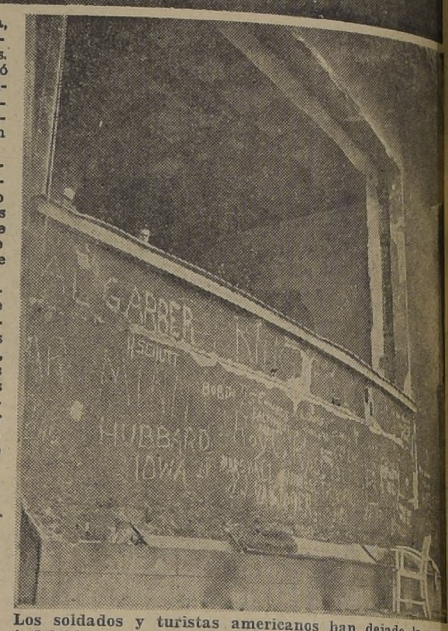

Los soldados y turistas americanos han dejado la marca indeleble de su paso en los restos del famoso balcón desde el cual Hitler mostraba a Chamberlain y otros importantes peregrinos las bellezas de los Alpes alemanes. Arriba, el mismo balcón en sus buenos tiempos

---

De entre los escombros surge hoy el burgués maltrecho y lloroso, pidiendo una nueva oportunidad. El no supo nada, él no encontró en el suelo de repente, él no ayudó a crear ese inmenso sueño de grandeza que hoy se pudría.

El es sólo un miembro del grupo que delega en otros el ejercicio de su pensamiento mientras el capital dé un correcto dividendo.

JOYAS
Compra - venta de brillantes, oro, platino, plata, boletos de empeño, relojes, objetos de porcelana.
Pagamos los mejores precios.
AHUMADA 161
Diamante Club
FONO 80081

...proteger sus rostros de los rayos del sol y conservar su palidez romántica, estas her... bañistas usan una máscara-pantalla especial, diseñada para ellas por Iza Vally.

De tierras LEJANAS

APRESURATE CON LENTITUD

SE cree que Estados Unidos es el país de la rapidez, y en muchos respectos lo es. ...es prohibido correr a ...de 85 kilómetros por ...en los caminos públi... Las luces rojas y verdes ...aumentan en todas par... la circulación; en las re... más apartadas los automóviles deben detenerse ... la señal roja, aunque ... vea obstáculo alguno a ...metros de distancia. En ...York es muy raro que ...obedezca la señal "Ro-..." si se reincide por ter... vez se le cancela su car... de chofer para toda la ...

COSAS DE NUEVA YORK

LAS boticas de la calle Broadway permanecen abiertas hasta las 2 de la mañana por... el movimiento más in... en esa calle se sucede ... las 12 de la noche hasta ... hora.

El rascacielo más alto de ...York es el Empire ..., tiene 102 pisos y tres... ochenta metros de ... El movimiento de los ascensores es muy curioso. ...de muchos secciona... para cada piso hay uno ... llega directamente al pi... 84, un segundo ascensor ...duce directamente al piso ... y el tercero llega has... el piso 102 en donde hay ... que posee un restau... y sala de baile.

...vapores atracan a ...lles que están muy cer... de la ciudad. Los trans...ánticos atracan a muelles ... los dejan a cinco minu... de Broadway.

...corta distancia de Nue...York se encuentran alre... de diez playas exten... que se llenan de gente ...verano. Las que se en...tran en el lado del mar Atlántico poseen miles de cabinas de baño.

Los habitantes de Nueva York temen los incendios que se suceden con bastante frecuencia. Muchísimas casas tienen escaleras de fierro exteriores. Cada hora sucede algún incendio en algún punto de la ciudad; entonces los bomberos se dirigen en sus automóviles con inusitada velocidad haciendo sonar sus sirenas originando espectáculos en que se hace gala de acrobacia y rapidez.

Cuando se llega al barrio Harlem en Nueva York, se ve la ciudad negra. En la acera del frente todo es blanco, en Harlem todo es negro: guardianes, boticarios, transeúntes, etc.

En Harlem hay salones de belleza con servicio de todos los precios, pero allí los avisos no corresponden a "ondulación" del cabello sino a "desondulación" porque las clientes son muy crespas.

SITUADAS AL ESTE O AL OESTE

LA Quinta Avenida es una calle que pasa por el centro de Nueva York, en una gran parte de la isla Manhattan. La numeración de las casas en ese sector se hace colocando primero el número de la calle, pues son numeradas de 1 hasta cientos; si la calle se encuentra al lado Este de la Quinta Avenida se coloca una "E"; si se encuentra al lado Oeste de esa Avenida se coloca una letra "W"; en seguida se pone el número de la casa en donde la persona vive.

En el "Sub-Way" (Ferrocarril subterráneo) no hay empleados que cobren los pasajes; el viaje se paga depositando monedas el mismo pasajero en un depósito especial, pasando a través de unas puertecitas cruzadas hechas de tubos huecos.

RELOJES SUIZOS
CON SOLO $ 300
Saldo facilidades
COMPOSTURAS GARANTIZADAS
ESTADO 91-5° PISO OF. 501
AL LADO DE LA BOTICA PETRIZZIO-TELEFONO 69497

M. Eiffel R.
Reconocida en todo el país como la mejor de las
BICICLETAS
Modelos: 1|2 pista especial. 1|2 pista corriente y sport, para damas y caballeros
CREDITOS
UNICO DISTRIBUIDOR
CASA MANDEL A. PRAT 740
AGENTE: CASA LOY—SAN DIEGO 1642

TRES FECHAS... (DE LA 1.a PAGINA)

ras y con todos sus detalles; después, con menos frecuencia, y por último, con tanta vaguedad, que yo mismo llegué a creer algunas veces que había sido juguete de una ilusión o de un sueño.

No obstante, apenas llegué a la ciudad que con tanta razón la llaman algunos la Roma española, me asaltó nuevamente, y llena de él la memoria, salí preocupado a recorrer las calles, sin camino cierto, sin intención preconcebida de dirigirme a un punto fijo alguno.

El día estaba triste, con esa tristeza que alcanza a todo lo que se oye, se ve y se siente. El cielo era de color de plomo, y a su reflejo melancólico los edificios parecían más antiguos, más extraños y más obscuros. El aire gemía a lo largo de las revueltas y angostas calles, trayendo en sus ráfagas, como notas perdidas de una sinfonía misteriosa, ya palabras ininteligibles, ya clamor de campanas o ecos de golpes profundos y lejanos. La atmósfera húmeda y fría helaba el alma con un soplo glacial.

Anduve durante algunas horas por los barrios más apartados y desiertos, absorto en mil confusas imaginaciones, y contra mi costumbre, con la mirada vaga y perdida en el espacio, sin que lograse llamar mi atención ni un detalle caprichoso de arquitectura, ni un monumento de orden desconocido, ni una obra de arte maravillosa y oculta; ninguna cosa, en fin, de aquellas en cuyo examen minucioso me detenía a cada paso cuando sólo ocupaban mi mente ideas de arte y recuerdos históricos.

El cielo se cerraba cada vez más obscuro; el aire soplaba con más fuerza y más ruido, y había comenzado a caer en gotas menudas una lluvia de nieve deshecha, finísima y penetrante, cuando sin saber por dónde, pues ignoraba aún el camino, y como llevado allí por un impulso al que no podía resistirme, impulso que me arrastraba misteriosamente al punto a que iban mis pensamientos, me encontré en la solitaria plaza que ya conocen mis lectores.

Al encontrarme en aquel lugar salí de la especie de letargo en que me hallaba sumido, como si me hubiesen despertado de un sueño profundo con una violenta sacudida.

Tendí una mirada a mi alrededor. Todo estaba como yo lo dejé. Digo la obscuridad del cielo, la falta de verdura o el estado de mi espíritu eran las causas de esta tristeza; pero la verdad es que desde el sentimiento que experimenté al contemplar aquellos lugares por la vez primera, hasta el que me impresionó entonces, había toda la distancia que existe desde la melancolía a la amargura.

Contemplé por algunos instantes el sombrío convento, en aquella ocasión más sombrío que nunca a mis ojos; y ya me disponía a alejarme, cuando hirió mis oídos el son de una campana, una campana de voz cascada y sorda, que tocaba pausadamente, mientras le acompañaba, formando contraste con ella, una especie de esquiloncillo que comenzó a voltear de pronto con una rapidez y un tañido tan agudo y continuado, que parecía acometido de un vértigo.

Nada más extraño que aquel edificio, cuya negra silueta se dibujaba sobre el cielo como la de una roca erizada de mil y mil picos caprichosos, hablando con sus lenguas de bronce por medio de las campanas, que parecían agitarse por impulso de seres invisibles, una como llorando con sollozos ahogados, la otra como riendo con carcajadas estridentes, semejantes a la risa de una mujer loca.

A intervalos, y confundidas con el atolondrado ruido de las campanas, creía percibir también notas confusas de un órgano y palabras de un cántico religioso y solemne.

Varié de idea, y en vez de alejarme de aquel lugar, llegué a la puerta del templo, y pregunté a uno de los haraposos mendigos que había sentados en los escalones de piedra:

—¿Qué hay aquí?

—Una toma de hábito — me contestó el pobre — interrumpiendo la oración que murmuraba entre dientes, para continuarla después, aunque no sin haber besado antes la moneda de cobre que puse en su mano al dirigirle mi pregunta.

Jamás había presenciado esta ceremonia; nunca había visto tampoco el interior de la iglesia del convento. Ambas consideraciones me impulsaron a entrar en su recinto.

La iglesia era alta y obscura: formaban sus naves dos filas de pilares compuestos de columnas delgadas reunidas en un haz, que descansaban en una base ancha y octógona, y de cuya rica coronación de capiteles partían los arranques de las robustas ojivas. El altar mayor estaba colocado en el fondo, bajo una cúpula de estilo del Renacimiento cuajada de angelones con escudos, grifos, cuyos remates fingían profusas hojarascas, cornisas con molduras y florones dorados y dibujos caprichosos y elegantes. En torno a las naves se veía una multitud de capillas obscuras, en el fondo de las cuales ardían algunas lámparas, semejantes a estrellas perdidas en el cielo de una noche obscura. Capillas de una arquitectura árabe, gótica o churrigueresca; unas, cerradas con magníficas verjas de hierro; otras, con humildes barandales de madera; éstas, sumidas en las tinieblas con una antigua tumba de mármol delante del altar; aquéllas, profusamente alumbradas con una imagen vestida de relumbrones y rodeada de votos de plata y cera con lacitos de cinta de colorines.

Contribuía a dar un carácter más misterioso a toda la iglesia, completamente armónica en su confusión y desorden artístico con el resto del convento, la fantástica claridad que iluminaba. De las lámparas de plata y cobre, pendientes de la bóveda, de las velas de los altares y de las estrechas ojivas y los ajimeces del muro, partían rayos de luz de mil colores diversos: blancos, los que penetraban de la calle por algunas pequeñas claraboyas de la cúpula; rojos, los que se desprendían de los cirios de los retablos; verdes, azules y de otros cien matices diferentes, los que se abrían paso a través de los pintados vidrios de las rosetas. Todos estos reflejos, insuficientes a inundar con la bastante claridad aquel sagrado recinto, parecían como que luchaban confundiéndose entre sí en algunos puntos, mientras que otros los hacían destacar con una mancha luminosa y brillante sobre los fondos velados y obscuros de las capillas.

A pesar de la fiesta religiosa que allí tenía lugar, los fieles reunidos eran pocos. La ceremonia había empezado hacía bastante tiempo y estaba a punto de concluir. Los sacerdotes que oficiaban en el altar mayor, bajaban en aquel momento las gradas cubiertas de alfombra, envueltos en una nube de incienso azulado que se mecía lentamente en el aire, para dirigirse al coro, en donde se oía a las religiosas entonar un salmo.

Yo también me encaminé hacia aquel sitio con el objeto de asomarme a las dobles rejas que lo separaban del templo. No sé, me pareció que había de conocer en la cara a la mujer de quien sólo había visto un instante la mano, y abriendo desmesuradamente los ojos y dilatando la pupila, como queriendo prestarle mayor fuerza y lucidez, la clavé en el fondo del coro. Afán inútil: a través de los cruzados hierros, muy poco o nada podía verse.

Como unos fantasmas blancos y negros que se movían entre las tinieblas, contra las que luchaba en vano el escaso resplandor de algunos cirios encendidos; una prolongada fila de sitiales altos y puntiagudos, coronados doseles, bajo los que se adivinaban velados por la oscuridad, las confusas formas de las religiosas, vestidas de luengas ropas talares; un crucifijo alumbrado por cuatro velas, que se destacaba sobre el sombrío fondo del cuadro, como esos puntos de luz que en los lienzos de Rembrandt hacen más palpables las sombras: he aquí cuanto pude distinguir desde el lugar que ocupaba.

Los sacerdotes, cubiertos de sus capas pluviales bordadas de oro, precedidos de unos acólitos que conducían una cruz de plata y dos ciriales, y seguidos de otros que agitaban los incensarios, perfumando el ambiente, atravesando por entre los fieles, que besaban sus manos y las orlas de las vestiduras, llegaron al fin a la reja del coro.

Hasta aquel momento no pude distinguir, entre las otras sombras confusas, cuál era la de la virgen que iba a consagrarse al Señor.

¿Habéis visto alguna vez en esos últimos instantes del crepúsculo levantarse de las aguas de un río, del haz de un pantano, de las olas del mar o de la profunda sima de una montaña, un jirón de niebla que flota lentamente en el vacío, y, alternativamente, ya parece una mujer que se mueve y anda y deja volar su traje al andar, ya un velo blanco prendido a la cabellera de alguna sílfide invisible, ya un fantasma que se eleva en el aire cubriendo sus huesos amarillos con un sudario, sobre el que se cree ver dibujadas sus formas angulosas? Pues una alucinación de ese género experimenté yo al mirar adelantarse hacia la reja, como destacándose del fondo tenebroso del coro, aquella figura blanca, alta y ligerísima.

El rostro no se lo podía ver. Vino a colocarse perfectamente delante de las velas que alumbraban el crucifijo, y en su resplandor, formando como un nimbo de luz alrededor de su cabeza, la hacía resaltar por oscuro bañándola en una dudosa sombra.

Reinó un profundo silencio. Todos los ojos se fijaron en ella, y comenzó la última parte de la ceremonia.

La abadesa, murmurando algunas palabras ininteligibles, palabras que a su vez repetían los sacerdotes con voz sorda y profunda, le arrancó de las sienes la corona de flores que las ceñía y la arrojó lejos de sí... ¡Pobres flores! Eran las últimas que había de ponerse aquella mujer, hermana de las flores como todas las mujeres.

Después la despojó del velo, y su rubia cabellera se derramó como una cascada de oro sobre sus espaldas y sus hombros, que sólo pudo cubrir un instante, porque en seguida comenzó a percibirse en mitad del profundo silencio que reinaba entre los fieles, un chirrido metálico y agudo que crispaba los nervios, y la magnífica cabellera se desprendió de la frente que sombreaba, y rodaron por su seno, y cayeron al suelo después aquellos rizos que el aire perfumado habría besado tantas veces...

La abadesa tornó a murmurar las ininteligibles palabras; los sacerdotes las repitieron, y todo de nuevo en silencio en la iglesia. Sólo de cuando en cuando se oían a lo lejos como unos quejidos largos y temerosos. Era el viento que zumbaba estrellándose en los ángulos de las almenas y los torreones y estremecía, al pasar, los vidrios de color de la ojivas.

Ella estaba inmóvil, inmóvil y pálida, como una virgen de piedra arrancada del nicho de un claustro gótico.

Y la despojaron de las joyas que le cubrían los brazos y la garganta y la desnudaron, por último, de su traje nupcial, aquel traje que parecía hecho para que un amante rompiera sus broches con mano trémula de emoción y cariño.

El esposo místico aguardaba a la esposa. ¿Dónde? Más allá de la muerte; abriendo sin duda la losa del sepulcro y llamándola a traspasarlo, como traspasa la esposa tímida el umbral del santuario de los amores nupciales, porque cayó al suelo desplomada como un cadáver. Las religiosas arrojaron sobre su cuerpo, como si fuera tierra, puñados de flores, entonando una salmodia tristísima. Se alzó un murmullo de entre la multitud, y los sacerdotes, con sus voces profundas y huecas, comenzaron el oficio de difuntos, acompañados de esos instrumentos que parece que lloran, aumentando el hondo temor que inspiran de por sí las terribles palabras que pronunciaban:

¡**De profundis clamabi ad te!**, decían las religiosas desde el fondo del coro con voces plañideras y dolientes.

¡**Dies irae, dies illa!**, le contestaban los sacerdotes con eco atronador y profundo, y en tanto las campanas tañían lentamente tocando a muerte y de campanada en campanada se oía vibrar el bronce con un zumbido extraño y lúgubre.

Yo estaba conmovido. No, conmovido no. Aterrado. Creía presenciar una cosa sobrenatural. sentir como que me arrancaban algo preciso para mi vida, y que a mi alrededor se formaba el vacío. Pensaba que acababa de perder algo, como un padre, una madre o una mujer querida, y sentía ese inmenso desconsuelo que deja la muerte por donde pasa. desconsuelo sin nombre que no se puede pintar y que sólo pueden concebir los que lo han sentido.

Aun estaba clavado en aquel lugar con los ojos extraviados, tembloroso y fuera de mí, cuando la nueva religiosa se incorporó del suelo. La abadesa le vistió el hábito, las monjas tomaron en sus manos las velas encendidas y, formando dos largas hileras, la condujeron como en procesión hacia el fondo del coro.

Allí, entre las sombras, vi brillar un rayo de luz; era la puerta claustral que se había abierto. Al poner el pie en su dintel, la religiosa se volvió por la vez última hacia el altar. El resplandor de todas las luces la iluminó de pronto, y pude verle el rostro. Al mirarlo, tuve que ahogar un grito. Yo conocía a esa mujer. No la había visto nunca, pero la conocía de haberla contemplado en sueños. Era uno de esos seres que adivina el alma o los recuerda acaso de otro mundo mejor del que, al descender a éste, algunos no pierden del todo la memoria.

Dí dos pasos adelante... Quise llamarla, quise gritar... No sé... Me acometió como un vértigo, y en aquel instante, la puerta claustral se cerró... se cerró para siempre... Se agitaron las campanillas, los sacerdotes lanzaron un ¡Hosanna!, subieron por el aire nubes de incienso, el órgano arrojó un torrente de atronadora armonía por cien bocas de metal, y las campanas de la torre comenzaron a repicar, volteando con furia espantosa.

Aquella alegría loca y ruidosa me erizaba los cabellos. Volví los ojos en mi derredor buscando a los padres, a la familia, huérfanos de aquella mujer. No encontré a nadie.

—Tal vez era sola en el mundo, dije, y no pude contener una lágrima.

—¡Dios te dé en el claustro la felicidad que no te ha dado en el mundo!, exclamó al mismo tiempo una vieja que estaba a mi lado y sollozaba y gemía al mismo tiempo agarrada a la reja.

—¿La conoce usted?— le pregunté.

—¡Pobrecita! Sí, la conocía. La he visto nacer y se ha criado en mis brazos.

—¿Y por qué profesa?

—Porque se vió sola en el mundo. Su padre y su madre murieron en el mismo día del cólera, hace poco más de un año. Al verla huérfana y desvalida, el señor Deán le dió la dote para que profesase y ya veis... ¿Qué había de hacer? Hija del administrador del conde C.... al cual serví yo hasta su muerte.

—¿Dónde vivía?

Cuando oí el nombre de la calle no pude contener una exclamación de dolorosa sorpresa.

Un hilo de luz, ese hilo de luz que se extiende rápido como la idea y brilla en la oscuridad y la confusión de la mente, y reúne los puntos más distantes y los relaciona entre sí de modo armónico, ató mis vagos recuerdos, y todo lo comprendí o creí comprenderlo.

... ...

Esta fecha que no tiene nombre, no la escribí en parte alguna... Digo mal: la llevo escrita en un sitio en que nadie más que yo la puede leer, y de donde no se borrará nunca.

Algunas veces, recordando estos sucesos, hoy mismo, al consignarlos aquí, me he preguntado:

—Algún día, en esa hora misteriosa del crepúsculo, cuando el suspiro de la brisa de primavera, tibio y cargado de aromas, penetra hasta el fondo de los más apartados retiros, llevando allí como una ráfaga de recuerdos del mundo, sola, perdida en la penumbra del claustro gótico, la mano en la mejilla, el codo apoyado en el alféizar de una ojiva, ¿habrá exhalado un suspiro alguna mujer al cruzar su imaginación la memoria de estas fechas?

¡Quién sabe!

¡Oh!, y si ha suspirado, ¿dónde estará ese suspiro?

G. A. B.

...ATRES
...O CROMADOS
...ESES
...LAZO
COLCHONES de LANILLA
EN TELA DE Damasco
$1.950.-
CASA
BRONCELAN
SAN PABLO 2715

MUEBLES
GRAN OCASION
$ 4.800.—
...g Reina Ana, con cojines.
$ 4.900.—
...g Normando, tapizado en ...cato, tallado a mano.
$ 7.600.—
...g Normando, francés, de ...calidad, diseño especial.
$ 3.500.—
...t con vitrina y espejo, re... mesa, 6 sillas tapizadas.
$ 7.500.—
...o 3 cuerpos, arrodonado, ...oda, emperatriz, 2 velado... con cubierta de cristal.
$ 9.800.—
...dor Normando, 8 piezas, ...ue o placa.
$ 16.000.—
...torio Normando, 11 pie... lingue macizo.
...NATANIEL - 657
TENEMOS SUCURSAL

ALTOS? BAJOS? GRUESOS? DELGADOS?
MILES ...
DE PERSONAS ESTAN COMPRANDO:
★CHAQUETAS sport de tweed, a ...... $ 895.—
★AMBOS de casimir importado, a .... $ 1.995.—
(NO PESCA PELUSA)

EFECTIVAMENTE
PORTUGUÉS
TIENE EL AMBO PARA UD!
★
BASCUÑAN 54 — CREDITOS

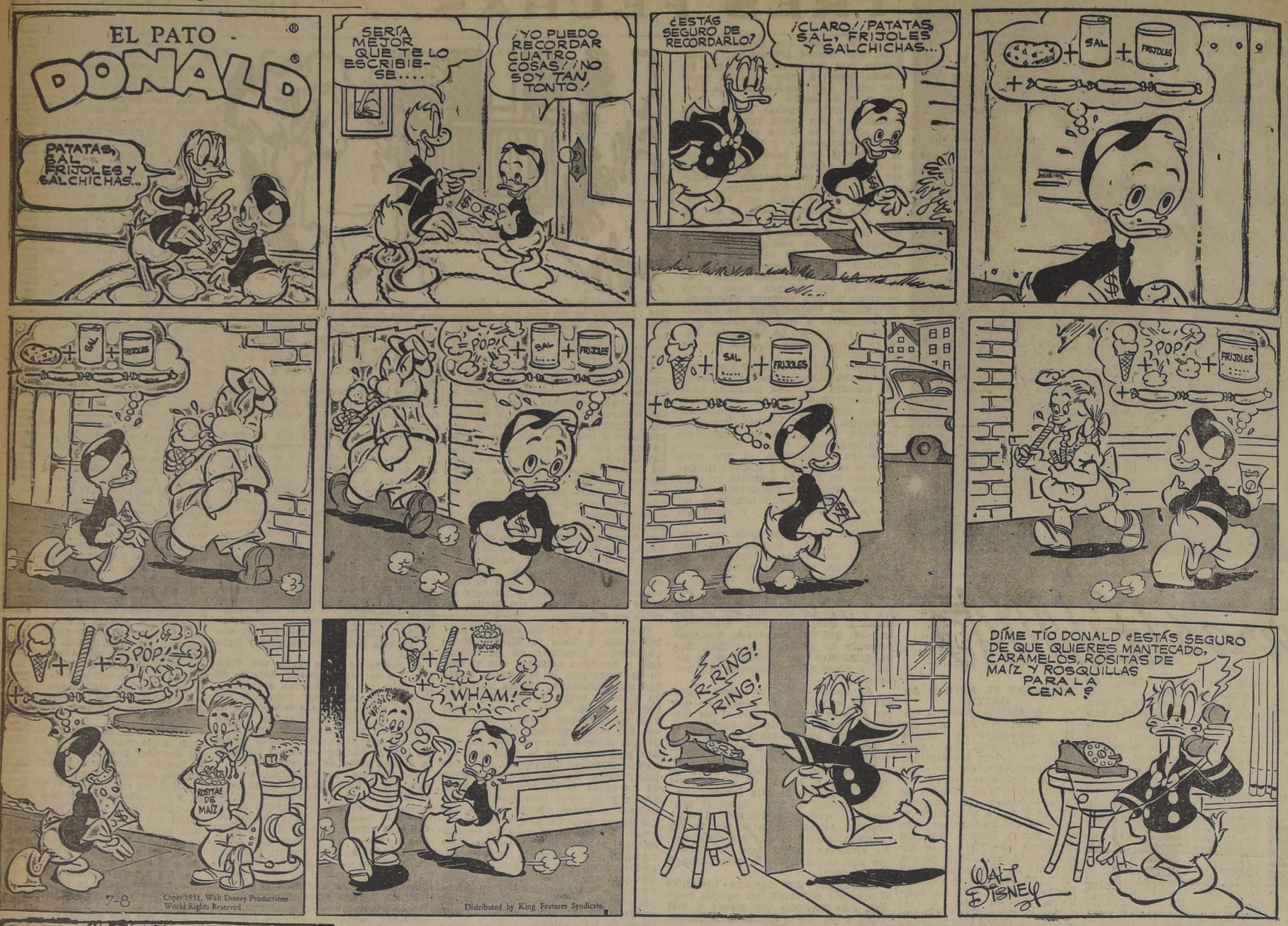

BOTILLERIA
SAN ANTONIO
SAN DIEGO 195
TELEFONO
5021
ABIERTO
SABADO
DOMINGO
FESTIVO

—He comprendido... no desayunaremos en Perigueux.

...Ahora, queridos radioescuchas, vamos a trasladarnos al escenario encantador de una islita del Pacífico...

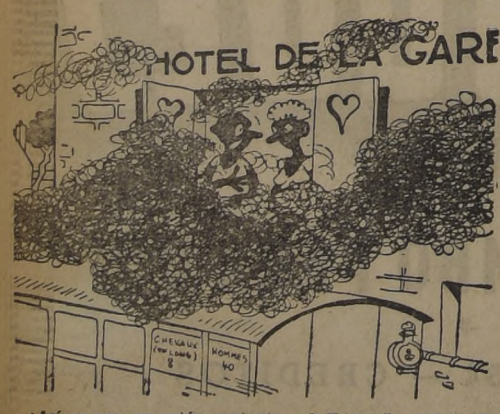

¿Así es que no estás contenta...? Y el año pasado te quejabas que tenías que caminar 3 kilómetros para obscurecerte la piel...

Buen Humor

RAZON DE PESO

Un ex vendedor fué contratado en un cuerpo de policía. De vuelta de su primera comisión de servicio, el jefe le pregunta: "¿Le gusta su nuevo trabajo? A lo cual el novel policía responde: "Mucho, el sueldo es bueno, el horario me conviene y, sobre todo, ahora los clientes no tienen nunca la razón".

CONFLICTO

Tengo el agrado de comunicarle que ha hecho crisis la enfermedad de su marido, dijo el médico a una mujer cuyo esposo había estado muy grave.

¿Ya hizo crisis? Ud. me había dicho que no podría vivir una semana más.

Bueno, pero ya ve Ud. que voy a mejorarlo. Ud. estará sin duda muy contenta.

La mujer asintió lentamente. Es claro, dijo, pero esto me trae un conflicto. He vendido toda su ropa para pagar los funerales.

ULTIMA ESPERANZA

—Rápido...! suelte sus globos!...

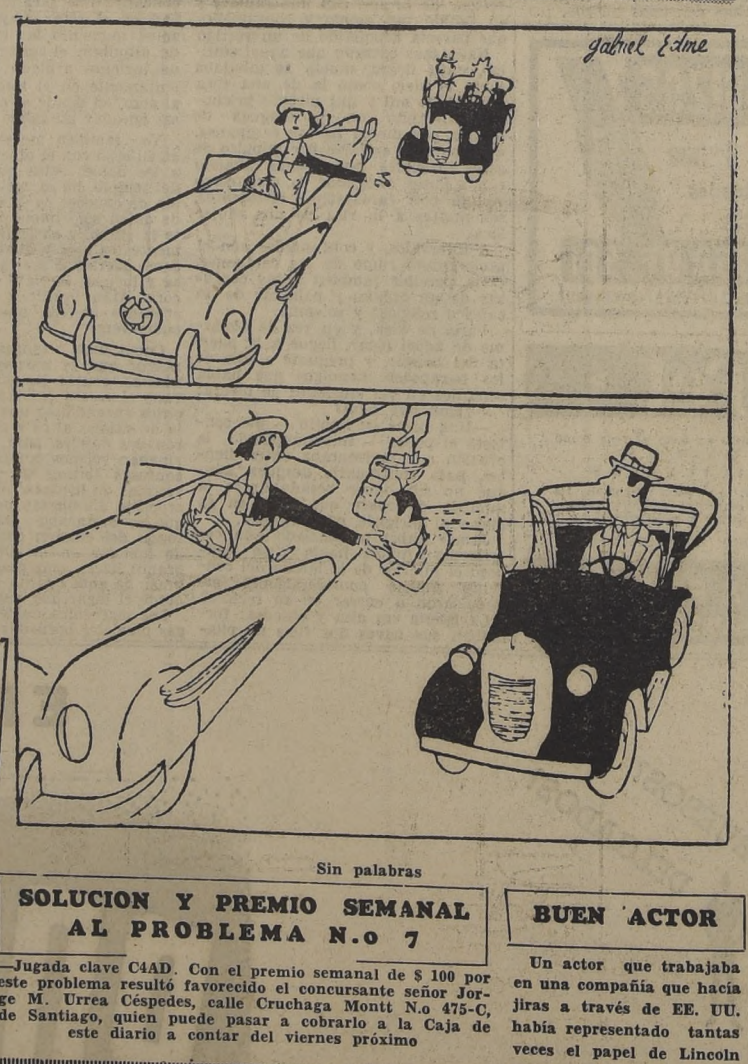

Sin palabras

SOLUCION Y PREMIO SEMANAL AL PROBLEMA N.o 7

—Jugada clave C4AD. Con el premio semanal de $ 100 por este problema resultó favorecido el concursante señor Jorge M. Urrea Céspedes, calle Cruchaga Montt N.o 475-C, de Santiago, quien puede pasar a cobrarlo a la Caja de este diario a contar del viernes próximo

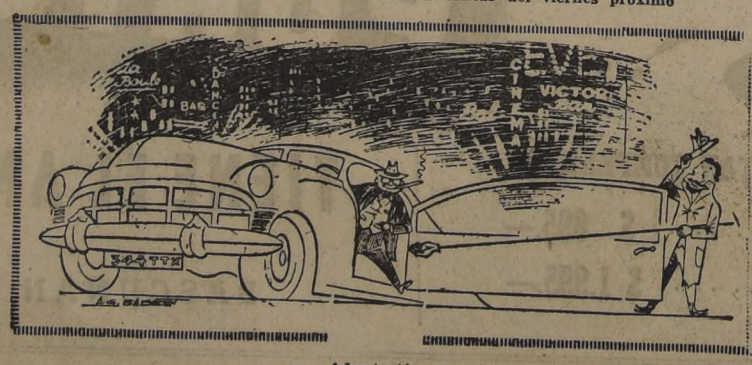

Adaptación.

BUEN ACTOR

Un actor que trabajaba en una compañía que hacía jiras a través de EE. UU. había representado tantas veces el papel de Lincoln que se le habían pegado las maneras del gran estadista hasta el punto de contagiarse con su característico empaque y tono. Un día en que lucía la capa y el sombrero de copa de Lincoln trató con gravedad a uno de sus compañeros del escenario.

Este esperó que el original actor estuviera fuera del alcance de la voz y murmuró:

"Este individuo sólo va a estar contento cuando lo asesinen".

CONCURSO DE CRUCIGRAMAS

DOSCIENTOS PESOS DE PREMIO

Las soluciones se recibirán hasta el 19 del presente mes a las 12 horas y pueden dirigirse por correo o depositarse en el buzón especial que se ha habilitado en el hall de nuestra imprenta. En el sobre escriba: "CONCURSO DE CRUCIGRAMAS", diario "LA NACION", Santiago.

Las soluciones deben venir con el nombre completo del remitente, en letra clara; firma y dirección.

El resultado y la solución se publicarán en nuestra edición del 2 del mes en curso.

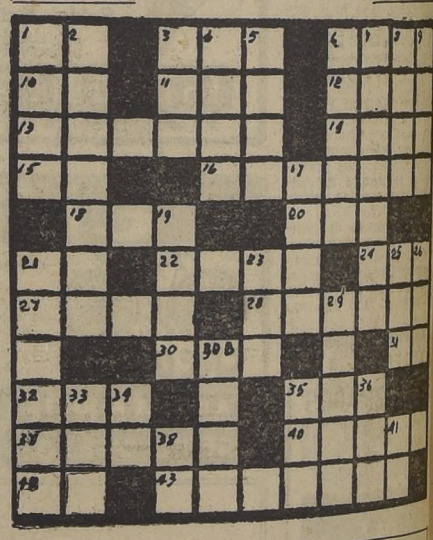

HORIZONTALES

1.—Interjección. 3.—Gato, en inglés. 6.—Suerte en el juego de la lotería. 10.—Encima, inglés. 11.—Altar. 12.—Sesgo. 13.—Percibo. 14.—Vasija de barro para cocinar. 15.—Escuela Militar (Inic.) 16.—Alabas, ponderas. 18.—Metal de mucho valor. 20.—Con una A al final, barniz chino. 21.—Interjección. 22.—Polvillo que aspiraban los antiguos. 24.—Elemento electrolítico. 27.—Quebrado. 28.—Secreto, misterio. 30.—Planta purgante. 31.—Existe. 32.—Soga de esparto. 35.—Con una N al final, apellido europeo. 37.—Aré la tierra. 40.—Resina. 42.—Prefijo. 43.—Conductos principales de la sangre.

VERTICALES

1.—Une con hilo en la aguja dos pedazos de tela. 2.—Alentado. 3.—Perro. 4.—Destreza. 5.—Moneda antigua de plata, de China. 6.—Del verbo abogar. 7.—Organización militar (Inic.). 8.—Nombre de un artista famoso apellidado Lugosi. 9.—Te atreves. 17.—Percibir oloroso apellidado Lugosi. 9.—Te atreves. 17.—Ribera de un río. 19.—Palo de la baraja, plural. 21.—Uno, en inglés. 23.—Alimento diario del hombre. 25.—Uno. 26.—Pronombre. 29.—Está en cavernoso. 30-B.—Cinco. 33.—Terminación de palabras. 34.—Primera y segunda letras del abecedario. 35.—Tiempo de verbo. 36.—De este modo. 38.—Deidad egipcia. 41.—Interjección.

Resultado del concurso anterior

Horizontales.— 1, Igual; 6, Anis; 9, Anca; 10, Irún; 12, Es, 14, Edita; 16, Sem, 20, Isis; 22, Irán; 23, Lío; 25, Ira; 26, Mitra; 29, Ca; 30, Cena; 32, Ita; 34, Ne; 35, To; 36, Nilo; 37, Leonas.

Verticales. — 2, G. A.; 3, Uní; 4, Acre; 5, Laude; 7, Nos; 11, Ni; 12, E. A.; 13, Les; 15, Te; 16, Si; 17, Mil; 18, Era; 19, In; 21, Sima; 22, Iráneo; 24, Oí; 25, Irene; 27, T. G. 28, Fin; 29, Cal; 31, Tos; 33, Ti, y 35, Ta.

Soluciones recibidas, 593.
Acertadas, 515.

Efectuado el sorteo correspondiente, resultó favorecido el señor Juan Carlos Cantabell E., Mujica 451 A., Rancagua, a quien se remitirá por giro postal el premio a que se ha hecho acreedor.

Atentados y asaltos se registraron en varias localidades venezolanas

RECORD MUNDIAL DE POSTURA.— Lo batió ayer una gallina chilena, de 8 meses de edad, nacida y criada en Santa Cruz, y que LA NACION captó junto a sus cinco huevos, colocados en menos de tres horas.

Zona de emergencia ante huelga de Huachipato

Cuatro mil doscientos obreros de la usina siderúrgica de Huachipato acordaron ayer tarde, por unanimidad, declarar la huelga general a partir de mañana lunes, a las 16 horas, si antes de esa hora no han sido satisfechas las peticiones económicas planteadas hace días por los 300 obreros solcladores y hechas extensivas a todos los trabajadores durante la asamblea de ayer. Esta huelga es ilegal, por cuanto para declararla no se cumplió con ninguno de los requisitos que exige el Código del Trabajo. Los empleados no participan del movimiento.

El Gobierno, como medida de previsión, declaró ayer mismo a toda la provincia de Concepción como Zona de Emergencia. Jefe de la zona correspondiente a los departamentos de Concepción, Coronel y Yumbel se nombró al jefe de la Tercera División de Ejército, general don Guillermo Toro Concha, y jefe de la zona que abarca a los departamentos de Talcahuano y Tomé fué designado el jefe de la Segunda Zona Naval, contraalmirante don Pedro Espina.

Este decreto fué dictado en la mañana por el Ministerio de Defensa Nacional, previa reunión y asentimiento del Consejo Superior de Defensa Nacional. Después de ser firmado por general don Guillermo Barrios Tirado, y por el de Interior, don Alfonso Quintana Burgos, el decreto fué llevado en avión a La Serena, para la firma de S. E. el Presidente de la República. En la tarde fué traído a la capital por la misma vía aérea y entregado a la Contraloría, la que tomó razón de él inmediatamente. En esta forma el decreto entró de inmediato en vigencia y sus disposiciones fueron transcritas a Concepción.

El doctor Sótero del Río va a Estados Unidos

El doctor don Sótero del Río Gundián, ex Ministro de Salubridad, profesor de Medicina Social de la Universidad de Chile y presidente de la Sociedad Constructora de Establecimientos Hospitalarios, parte el próximo jueves a Estados Unidos.

El profesor del Río ha sido invitado por el Gobierno norteamericano, cuyo Departamento de Estado ha fijado un programa de visitas y atenciones, designando funcionarios y especialistas para que colaboren en los estudios que hará sobre salud pública, legislación médico-social y construcciones hospitalarias.

El directorio de la Sociedad Constructora de Establecimientos Hospitalarios lo despedirá con un almuerzo mañana, en el Club de la Unión.

Sociedad Bolivariana tendrá reunión mañana

La Junta Directiva de la Sociedad Bolivariana sesionará mañana a las 19 horas, en la Casa del Estudiante Americano, Catedral 1432, a fin de pronunciarse sobre las bases de un gran torneo bolivariano americanista que convocará esta institución entre los estudiantes de la capital.

FRACCIONAMIENTO DE RECORRIDOS; MAÑANA

El fraccionamiento de recorridos comenzará a regir desde mañana, de acuerdo con el nuevo plan que ha estudiado la Dirección General de Transporte y Tránsito Público. Tres líneas de microbuses: Ovalle-Negrete, Matadero-Palma y Catedral, iniciarán la nueva modalidad, como vías de ensayo. Del resultado de esta experiencia depende que se extienda el sistema al resto de los recorridos urbanos, que totalizan 24.

Declaró a LA NACION el Mayor don Orlando Becker, jefe del mencionado servicio: "El fraccionamiento que inician algunas líneas de microbuses será experimental, con el objeto de establecer en el terreno mismo los defectos y beneficios que ellos proporcionen". Agregó que estimaba que con el nuevo sistema habrá mayor frecuencia de vehículos, pues existirá un sólo terminal, ya que como es sabido los micros de Ovalle-Negrete y de Matadero Palma, que vienen del sur, llegarán hasta Catedral, y los que vienen del norte lo harán hasta Santo Domingo. "También es necesario considerar que los obreros y empleados, como público en general, podrán subir a los vehículos con mayor comodidad, ya que ellos llegarán vacíos al centro de la ciudad, debiendo continuar inmediatamente con su recorrido".

En lo que se refiere al fraccionamiento de la línea Catedral, especificó que este recorrido llegará hasta Mac Iver con los vehículos que vienen desde el Oriente, y los que viajan del Poniente llegarán hasta Morandé.

Dijo finalmente a una pregunta nuestra, que estima que el fraccionamiento, "es, por el momento, la única solución que tiene el grave problema de la locomoción colectiva de pasajeros, sin que ello, desde ningún punto de vista signifique alza de tarifas".

CINCO HUEVOS EN MENOS DE 3 HORAS PUSO UNA GALLINA

Una auténtica gallina chilena, traída de Santa Cruz, de 8 meses de edad y de poco más de 3 kilos de peso, batió ayer todos los records mundiales de postura, cuando puso en poco menos de 3 horas cinco huevos de gran tamaño. La gallina pertenece a la señora Carmen de Pozo, domiciliada en Martínez de Rozas 2834, es de plumaje calchona y de color café, y representa un modesto ejemplar entre sus dos millones y medio de compañeras que hay en todo Chile.

Sus cinco huevos, que se unieron a la producción diaria de un millón y medio que se registra diariamente a lo largo de todo el país, fueron puestos entre las 10.15 y las 13 horas. A las 10.15 horas colocó dos; luego, a las 11.30 horas, otros dos, y por último, a las 12.50 horas, el restante.

La edad de producción de una gallina está entre los 6 meses y dos años, aunque en Estados Unidos la tendencia moderna es renovarlas al año. "Envejecen entre cinco y seis años, y generalmente mueren por inanición", nos dijo anoche el conocido aviculltor que es don Arturo Acosta, propietario del Criadero National, en donde existen más de 3.000 aves. "Aunque no tengo antecedentes de este record, creo que es bien difícil que se haya registrado en otra oportunidad en el mundo entero. En mis 12 años de práctica jamás he visto una gallina que ponga dos huevos, y con menos razón, cinco". Mientras tanto, la Asociación de Avicultores estudiará todos los antecedentes para homologar el record.

PERROS ANTARTICOS EN LA EXPOSICION

Entre los perros inscritos para la Exposición Canina del Kennel Club de Chile que debe iniciarse el 20 del presente, en el Estadio de Carabineros, figuran inscritos dos cachorros nacidos en la Antártida.

Los premios para esa exposición se exhibirán en Gath y Chaves, desde el martes próximo. La delegación del Brasil que viene especialmente invitada, llegará a Santiago el jueves.

VIAJEROS LLEGADOS EN EL "INTERAMERICANO"

Vía El Interamericano, llegó ayer procedente de Lima la señorita Virginia Schols, de Thos Cok Sons de Menphis, Tennesse, USA. La señorita Schols, viaja por América del Sur con el propósito de conocer nuestro Continente a fin de darlo a conocer con fines turísticos en Estados Unidos.

LLAMADOS A CALIFICAR SERVICIOS JEFES DE CARABINEROS DE ARICA

El Ministerio del Interior dió curso ayer al decreto, ya tramitado por la Contraloría, por el cual se llama a calificar servicios al coronel de Carabineros, señor Octavio Allende Letelier y al mayor de la misma institución, señor Julio Laiz Pucheu. Ambos jefes pertenecían a la Prefectura de Arica y se vieron comprometidos en un contrabando de diversas mercaderías descubierto en ese Departamento hace algunos meses.

Por el mismo decreto se declaran vacantes los cargos que ambos ocupaban en el Cuerpo de Carabineros.

Esther Periales, elegida Reina de liceos nocturnos

Esther Periales Chavez, abanderada del Liceo Francisco Bilbao, fué proclamada anoche Reina de los Estudiantes Vespertinos y Nocturnos. La nueva soberana cursa quinto año de humanidades. Tiene 18 años. Es morena de vivos ojos negros y muy alegre.

Un jurado integrado por el presidente de la Confederación de la enseñanza media y profesional, Arnaldo González; el presidente de los estudiantes secundarios, Mario Astorga; la presidenta de las Escuelas Técnicas Femeninas, Lila Arancibia; la secretaria de los estudiantes normalistas, María Luisa Jara y representantes de los diarios de la capital, la eligió entre cinco postulantes al trono primaveral de los estudiantes nocturnos. La velada se realizó en el Salón de Honor de la Universidad de Chile ante un numeroso público que aplaudió la presencia de las reinas vestidas con blancos trajes de fiesta. Cada una representaba un liceo nocturno. Yolanda Migeot Peña, lucía la banda del Liceo Pedro Aguirre; Elsa Nolan Naranjo, del Manuel Bulnes; Eliana Zamudio Cristi, del Sarmiento; Rosa Carreño Villarroel del San Miguel, y Esther Periales Chávez, del Francisco Bilbao.

Durante la velada hicieron uso de la palabra el presidente de la Federación de Estudiantes Nocturnos, José Herrera, el Director Artístico, Juan Tapia y el presidente de la Confederación, Arnaldo González, que coronó a la nueva soberana, Esther I.

Animaron el acto los números artísticos interpretados por Estrella Brito, Guillermo Vivanco, Américo Sánchez, Florentina Daza, maestro Diego García de Paredes, Olga Goles, Eliana Carreño, Ema Naranjo, Elena Núñez, Enrique Cury; Carmen Rozas y Ernesto Parra.

Al término de la velada se ofreció una comida en honor de la reina y sus damas, en Moneda 730.

REINA DE LOS LICEOS NOCTURNOS.— Esther Periales Chávez, aparece encabezando como soberana el grupo de jóvenes candidatas al título de Reinas de la Federación de Estudiantes Vespertinos y Nocturnos. Esther I, fué elegida anoche en el Salón de Honor de la Universidad de Chile, por un jurado. Es morena, fina, simpática. Tiene 18 años, y cursa quinto año de humanidades en el Liceo Francisco Bilbao. Sus cuatro damas son, las señoritas Rosa Carreño Villarroel, de San Miguel; Eliana Zamudio Cristi, del Sarmiento; Elsa Nolan Naranjo, del Manuel Bulnes, y Yolanda Migeot Peña, del Pedro Aguirre Cerda.

Don Manuel Trucco, Subsecretario de Relaciones Exteriores, quien asistirá a la Asamblea de la NU, que se reunirá en París.

D. MANUEL TRUCCO VA A LA ASAMBLEA GENERAL DE LA NU

En la Cancillería fuimos informados ayer que don Manuel Trucco Gaete, que actualmente se encuentra en Nueva York integrando la Comisión de Cobre, Zinc y Plomo, de la Conferencia de Materiales Estratégicos, se dirigirá el próximo jueves a París.

En la capital de Francia, como se sabe, se iniciará en breve la Asamblea General de las Naciones Unidas, la que se ocupará, preferentemente, de la situación de Corea. Como el señor Trucco forma parte de la Comisión de Rehabilitación de ese país, nombrada por la NU, se requiere su presencia en la Asamblea.

En cuanto termine la importante reunión internacional, don Manuel Trucco regresará a Santiago para reasumir sus funciones de Subsecretario de Relaciones Exteriores.

HOY LLEGA PRESIDENTE DEL CONGRESO MUNDIAL JUDIO, DOCTOR GOLDMANN

Hoy llegará a esta capital, por el "Interamericano", el doctor Nahum Goldmann, presidente de la Organización Sionista Universal y del Congreso Judío Mundial. Es la primera vez que visita Chile.

La colectividad israelita ha destacado a sus más representativos personeros para recibir al ilustre visitante.

El señor Goldmann es doctor en filosofía y leyes de las universidades de Berlín y Heidelberg, destacado escritor y periodista y autor de obras de carácter histórico. Se ha preparado en su honor un brillante programa de festejos, que culminará el miércoles próximo en el acto de clausura de la VI Convención Judía de Chile. El doctor Goldmann abandonará el país el jueves.

CON CINCO MILLONES RESULTO EL N.o 29,419

Con los cinco millones de la Lotería de Concepción resultó premiado el número 29419, vendido en Santiago.

Los otros premios fueron los siguientes:

Con $ 500.000.— N.o 15309.
Con $ 200.000.— N.o 19204 vendido en Concepción.
Con $ 100.000.— N.o 33771 vendido en Santiago.
Con $ 50.000.— N.o 01193.
Con $ 50.000.— N.o 13364 vendido en Concepción.
Con $ 20.000.— N.o 01049 vendido en Santiago.
Con $ 20.000.— N.o 07347 vendido en Santiago.
Con $ 20.000.— N.o 06102 vendido en Santiago.
Con $ 20.000.— N.o 33411 vendido en Santiago.
Con $ 20.000.— N.o 33660 vendido en Valparaíso.
Con $ 10.000.— N.o 37637 vendido en Santiago.
Con $ 10.000.— N.o 15061 vendido en Santiago.
Con $ 10.000.— N.o 31180 vendido en Santiago.
Con $ 10.000.— N.o 01112 vendido en Valparaíso.
Con $ 10.000.— N.o 32941 vendido en Santiago.
Con $ 10.000.— 40092 05488 11671 24880 22399.
Con $ 5.000.— 05335 16506 01024 20836 36281 07626 05765 37923 38864 32023 05431 01415 01403 13685 20384 06229 03382 29662 18347.
Con $ 2.000.— 25135 20880 3385 2731 13070 7821 9070 23201 27962 8467 26473 35172 38264 21914 29088 36640 24704 26497

GRUPOS ARMADOS REPELIDOS POR FUERZA PUBLICA

CARACAS, 13. (UP)— (Por Alan Coogan).— Según un breve comunicado por radio que hizo el Ministro del Interior, Coronel Luis Felipe Llovera Páez, las tácticas revolucionarias del disuelto partido "Acción Democrática" continuaron esta mañana temprano con un asalto y ocupación temporal de las oficinas de Seguridad Nacional en Puerto de la Cruz, durante la cual fué muerto un número no especificado de atacantes así como herido otro número indeterminado.

Llovera Páez reveló también que un grupo de 30 hombres armados invadió una estación de ómnibus en Valencia, Estado de Carabobo, y trató de inducir a la huelga a los empleados, fracasando en su intento y siendo expulsados.

Se sabe que hubo cuatro muertos a raíz del complot: dos en el depósito de bombas de Maripérez, en esta capital, uno muerto por la Infantería de Marina, en Río Caribe y otro muerto por los atacantes.

Al comienzo de su anuncio radial, el Ministro del Interior vinculó al Partido Comunista y la Acción Democrática en la responsabilidad del complot, el que comprendió atentados con bombas contra los miembros de la Junta de Gobierno en la Plaza Colón, durante las ceremonias del Día de la Raza.

Posteriormente Llovera Páez sólo mencionó a la Acción Democrática. El Ministro dijo que se habían efectuado detenciones en Caracas, Valencia, Barquismeto, Coro, San Felipe, Puerto de la Cruz, Barcelona, Guanera, y otras ciudades.

Llovera Páez pasó revista a los sucesos de ayer en Caracas y las ciudades de Río Caribe, Tunapuicito y Saucedo, en el Estado de Sucre y los únicos nuevos incidentes mencionados fueron los de Valencia y Puerto de La Cruz.

En Caracas reina completa tranquilidad y las diversas actividades se desarrollan como de costumbre. El centro de la ciudad se ve lleno de transeúntes y comerciantes, pese al sol abrasador que predomina.

Llovera Páez expresó que el Gobierno está firme y las Fuerzas Armadas unidas contra "un complot terrorista y subversivo" de la Acción Democrática para recuperar el Poder.

Declaró luego que los recientes desórdenes en la Universidad Central de Caracas estuvieron relacionados con el complot de la Acción Democrática porque fueron inspirados por elementos del disuelto partido, aunque fracasaron en gran parte.

Aseguró que la Acción Democrática fracasó por inepta y al amenazar el bienestar del país está demostrando nuevamente que es inepta en sus esfuerzos clandestinos para lesionar al Gobierno, lo que la hizo recurrir al actual complot.

Añadió que el Gobierno, las Fuerzas Armadas y la Policía están unidas y resisten a las seducciones de la Acción Democrática y la "la tremenda campaña de rumores y falsedades acerca de los funcionarios civiles y militares del Gobierno."

"Las fuerzas armadas son leales y el Gobierno se siente plenamente apoyado en sus medidas para mantener el orden público y sofocar el complot por completo.

(A la página 14—columna 1)

Sitios desde $100.000.

PAGADERO EN 3 AÑOS EN CUOTAS DE

$ 2.777.— mensuales

SIN CUOTA AL CONTADO

EN AVDA. LARRAIN

URBANIZACION TERMINANDOSE

Vecinos a sectores en plena edificación.

Movilización: Micros Larraín-Tobalaba.

Para visitar los terrenos, contamos con movilización especial desde Plaza Egaña, hoy domingo.

HOY, ATENCION EN EL TERRENO DURANTE TODO EL DIA

CARLOS OSSANDON G.

Nueva York 25 Sección Parcelaciones.

POR SOLO 10 DIAS LIQUIDAMOS:

BALDOSAS

20 x 20 AL LIQUIDO, DE 1.a COLORES IMPORTADOS

	HOY	ANTES
GRIS PERLA	$ 3.20	$ 3.80
ROJAS MALAGA	3.50	4.20
ROJA FILETE	3.80	4.60
NEGRAS; ONIX	3.80	4.40
NEGRAS FILETE	4.20	5.—
CREMAS	5.—	6.—
VIÑA, CREMAS	5.20	6.20
VERDE NILO	6.—	7.80
VERDES FILETE	6.40	8.70
BLANCAS	5.80	7.20

GRAN SURTIDO EN DIBUJOS ENTREGA INMEDIATA

TEJAS Uebal BALDOSAS

CONDOR 880-TEL. 68126

Mignon

Ofrece a sus clientes una partida recién llegada de

"LINO IRLANDES"

antiarrugable

MOYGASHEL SPRINGBAK — LO MAS FINO Y PRACTICO EN TODOS LOS COLORES. — LINO PURO ANTIARRUGABLE

ENVIOS A PROVINCIAS CONTRA REEMBOLSO CASILLA 3390

Mignon

MATIAS COUSIÑO 125

FONO 89046 (FRENTE A LA SALA CERVANTES)

Nuevo centro adulterador de aceite en San Fernando

Candidatas visitarán las escuelas

Probable presentación de reinas en Clásico de fútbol nocturno

Hoy se reúne jurado de concurso de afiches

Una jira por las Escuelas Universitarias y Liceos de la capital realizarán desde mañana las candidatas a Reina de los Estudiantes de 1951. Las bellas representantes de las escuelas ya elegidas invitarán a sus compañeros a participar activamente en las festividades y a designar a sus representantes en la justa de simpatía y hermosura estudiantil. Waldo García, jefe de la comisión reinas, y Ernesto Livacic, de propaganda acompañarán a las jóvenes en esta jira de propaganda preelectoral que se prolongará durante toda la semana. La inscripción de las candidatas se amplió hasta el próximo domingo 21 para las representantes oficiales de las Escuelas de la Universidad de Chile. El primer escrutinio se realizará el jueves a las 18 horas, en la FECH, y el segundo, el lunes 22 de octubre; y la Reina de los estudiantes Secundarios será elegida el sábado, después de tres escrutinios sucesivos que se efectuarán el martes, jueves y sábado en la FECH.

JURADO DE AFFICHES SE REUNE HOY

A mediodía se reunirá hoy el jurado del Concurso de Affiches de las Fiestas. Está integrado por el premio Nacional de Pintura, Camilo Mori; el autor premiado en 1950, Ramón Cifuentes; y los presidentes de los Centros de Alumnos de Arquitectura, Fernando Kusnetzoff; Bellas Artes, Guillermo Franco, y Artes Aplicadas, Oscar Mery. Se recibieron más de cincuenta trabajos al concurso. Hay tres premios: uno de cinco mil pesos y dos de mil pesos, como consuelo.

CANDIDATAS EN CLASICO UNIVERSITARIO

El ejecutivo de las fiestas estudiantiles entrará en conversaciones con los dirigentes del Clásico Universitario nocturno para hacer una presentación oficial de las candidatas a reinas la noche del miércoles 31, durante el desarrollo del tradicional encuentro entre las Universidades de Chile y Católica. Como se recordará, Amalia Acuña, soberana de 1948 fué presentada con su corte durante el gran espectáculo del Clásico Nocturno de ese año. La rubia reina ocupó lo alto de la torre sur del Estadio Nacional junto con su bello séquito y arrancó aplausos de la concurrencia que llenaba las aposentadurías.

LA APOYA EL LICEO LASTARRIA. — Esther Weissmann fué candidata a Reina del Liceo N.o 1. No logró triunfar, pero diversos liceos de hombres lanzaron su candidatura como abanderada propia. Entre ellos figuran el Lastarria. Esther es una atractiva morena de largo cabello castaño dorado y cutis mate. Tiene hermosa voz, y canta con mucho "salero" coplas y fandanguillos. Sabe taquigrafía en inglés, y en música es aficionada al Hot Jazz. "Agradezco a todos los que me han apoyado", dijo a LA NACION.

LA REINA DEL LICEO 2.— Rubia, de ojos azules, es Adriana Corte Furnier, elegida soberana del Liceo 2 de Niñas. Cursa quinto año de humanidades, y tiene 17 años. Es buena deportista, y también buena alumna. Le gusta la natación, y es muy querida por sus compañeras. Su apoderada es Gladys Cuadra, y seguramente será apoyada en la lucha por la Escuela de Veterinaria.

DIRIGENTE OBRERO DE VIÑA DEL MAR VISITO CAJA DE S. OBLIGATORIO

El Vicepresidente Ejecutivo de la Caja de Seguro Obligatorio, doctor don Juan Hepp, recibió al presidente del Sindicato de la Refinería de Azúcar de Viña del Mar, señor Rubén Hurtado, con quien trató sobre problemas que preocupan a los asegurados.

En el curso de esta entrevista surgió el proyecto de habilitar un edificio de propiedad del Sindicato para construir un hospital destinado a los imponentes de la ley 4,054. El señor Hurtado se impuso, asimismo, de la forma en que trabaja el Departamento de Propaganda y Difusión Educativa, de acuerdo con las orientaciones y directivas del doctor Hepp.

Finalmente le reiteró la cooperación entusiasta de los obreros viñamarinos a quienes representa en su carácter de presidente de la Confederación de Sindicatos, para el éxito de la labor de la Caja.

Representante especial de Lyons Internacional. — Don Francisco Javier Díaz Salazar fué designado representante especial de la Asociación Internacional de Clubes de Leones. El señor Díaz Salazar es el primer sudamericano que recibe esta distinción y tendrá a su cargo la creación de nuevas filiales de esta organización mundial. El señor Díaz abandonará el país en fecha próxima.

OBREROS DEL COBRE AGRADECEN A S. E.

S. E. el Presidente de la República recibió ayer el siguiente telegrama desde Potrerillos, firmado por el presidente y el secretario de la Confederación de Trabajadores del Cobre:

"Tenemos agrado comunicar a V. E. totalidad trabajadores minerales Teniente y Potrerillos aprobaron por aclamación convenio suscrito entre Gobierno, empresas y confederación, agradeciendo vuestra decidida y valiosa intervención, que permitió mejoramiento extraordinario también empresas y trabajadores. Respetuosamente hacemos ver conveniencia pago inmediato aumento sueldos y salarios, y bonificaciones. No aceptamos anticipos parciales que desvirtúan compromisos. Vuestra Excelencia con Confederación. Afectuosos saludos. — VALLE, presidente; ARGANDONA, secretario".

CAMPAÑA PRO ESTATUTO UNIVERSIDAD TECNICA INICIAN ESTUDIANTES

La Federación de Estudiantes Mineros e Industriales de Chile, FEMICH, ha iniciado una campaña para obtener que el estatuto orgánico de la Universidad Técnica del Estado, que ha sido incluido en la convocatoria extraordinaria de sesiones del Congreso sea aprobado en este período.

Con este objeto el Consejo Ejecutivo Nacional de la organización envió instrucciones a todas sus filiales a través del país, y ha tomado medidas para vincularse con las entidades de egresados de la enseñanza industrial y otras instituciones afines. Además, se realizarán entrevistas con parlamentarios de los diversos partidos para solicitarles que apresuren el pronto despacho del Estatuto. Sabemos que la FEMICH insistirá en que se mantenga la autonomía de la Universidad Técnica y se establezca el derecho de los estudiantes a formar parte del Consejo que la presidirá.

COMISARIO CABIESES PIDE INTERVENCION DE LOS TRIBUNALES

Aceite adulterado fué descubierto ayer en San Fernando, en los precisos momentos en que el Comisario Departamental de Subsistencias, señor Manuel Cabieses, ponía a disposición del Comisario General los antecedentes sobre este escandaloso "affaire", solicitándole su envío a la justicia ordinaria.

La nueva denuncia, formulada telefónicamente por las autoridades de la citada ciudad, revela que, al realizarse una inspección de alcoholes en un hotel ubicado en el centro comercial, fueron encontrados en el interior de la despensa, dos tambores de doscientos litros cada uno. Inmediatamente fueron requisados y obtenidas las pruebas para el análisis de laboratorio. Se trata de una mezcla preparada en condiciones rudimentarias, por el acentuado color amarillo pardusco, lo que indica que el colorante es de mala calidad o la proporción utilizada excesiva.

CODIACO, PRINCIPAL CULPABLE

En su comunicación el señor Cabieses enumera, en precisa exposición, los diversos expedientes que obran en su poder, y que fueron el resultado de investigaciones realizadas por Sanidad, Comisariato e Investigaciones, en una labor de conjunto. Surge como principal acusado, como lo adelantara exclusivamente LA NACION, la firma "Compañía Distribuidora de Aceite Comestible", CODIACO, representada por Carlos Vanni.

Estos establecimientos figuran, al través de las pesquisas efectuadas durante el día de ayer, con el carácter de "central" de la adulteración, en la que se concentraba no solamente el mecanismo "administrativo" de la maffia, sino que proporcionaba las orientaciones técnicas para una organización de mayor envergadura.

En seguida se refiere a Pedro Vives Ribe, distribuidor de aceite; anota la denuncia del Economato de la Dirección General de Estadística, que compró dos tambores; luego incluye el caso de los hermanos chinos Chau, a quienes Sanidad sorprendió con aceite adulterado.

RETRASO EN ENVIO DE ANTECEDENTES

Sin formular un cargo directo a Sanidad, el Comisario Departamental hace presente "el retraso en la tramitación de algunos expedientes, y que ha podido comprometer el éxito final de las investigaciones". Específicamente cita en apoyo de esta observación lo ocurrido con CODIACO, caso totalmente comprobado el 8 de septiembre por denuncia del Comisariato, y "se terminó solamente el 9 de octubre". La denuncia contra Vives Ribé Primus comenzó el 7 de septiembre y solamente fué informada el 9 de octubre.

Observa también el Comisario la falta de solidez de las sanciones adoptadas por Sanidad, al determinar las responsabilidades, por cuanto se refieren a un simple repartidor, por ejemplo, en el caso de la firma Vives Ribé, sin que exista en el expediente constancia de la verdadera culpabilidad de la citada firma. Estos vacíos han impedido al Comisariato aplicar las penas que le corresponde dictar, y reitera que es su propósito obrar con estricta justicia, sin cometer errores que pudieran afectar a personas o firmas cuya participación en la adulteración no esté fehacientemente comprobada.

Dada la gravedad de la situación producida y el alcance de los hechos denunciados, el Comisario termina representando "la necesidad urgente de entregar la dilucidación total de las responsabilidades en este asunto que ha conmovido a la opinión pública, a la justicia ordinaria".

NUEVAS INVESTIGACIONES

Equipos de profesionales e inspectores han continuado visitando locales en que se expende aceite, habiéndose realizado 19 inspecciones desde el jueves, las que se suman a las practicadas anteriormente. Se procedió a tomar 33 nuevas muestras.

Entretanto, el Comisariato se encuentra completando los antecedentes de otros dos sumarios, además de los que serán puestos en conocimiento de la justicia, mañana.

DECLARACION DEL COMISARIO DEPARTAMENTAL

Frente a algunas publicaciones de prensa que le han atribuído expresiones contrarias al Servicio de Sanidad, el Comisario Departamental ha hecho la siguiente declaración oficial:

"Desmiento terminantemente algunas afirmaciones y apreciaciones que se me atribuyen, contrarias al prestigio y rectitud del Servicio de Sanidad.

"Por el contrario reconozco y declaro que ese Servicio ha trabajado activa y lealmente en la defensa de la salud pública, conjuntamente con el Comisariato, demostrando en todo momento sus funcionarios y los jefes que han actuado en relación con nuestro Organismo en cuya materia, un alto sentido de su responsabilidad y una evidente abnegación en tan difícilísima labor. Lo único que he declarado se refiere a informaciones respecto a los expedientes recibidos de Sanidad el 10 de octubre, y que están siendo remitidos a la Justicia Ordinaria, y al criterio sustentado por el suscrito en cuanto a la persecución de ulteriores responsabilidades por los Tribunales de Justicia respecto a las firmas que pueden aparecer como vendedoras originales.

"El suscrito no ha presentado la renuncia a su cargo, pues, no tiene motivo alguno para hacerlo.— (Fdo.): Manuel Cabieses Serrano, Comisario Departamental de Santiago".

Reunión de funcionarios de Gobierno Interior

Durante el día de ayer continuaron las sesiones de la III Convención Nacional de la Asociación de Funcionarios del Servicio de Gobierno Interior, con asistencia de delegados de las diferentes Intendencias y Gobernaciones del país.

En la elección de la directiva nacional, los convencionales procedieron por aclamación a reelegir a la antigua directiva, quedando en consecuencia en la siguiente forma: presidente nacional, don Manuel Salcedo Fernández; vicepresidente, don Miguel Reyes; secretario general, don Carlos Guillón; secretario de finanzas, don Abelardo Cataldo Rocco, y secretaria jurídica y de actas, la señora Albertina Díaz de Ramírez.

En las sesiones de ayer la Convención acordó representar a los Poderes Públicos la situación económica del personal de este servicio para que en el proyecto de nuevo escalafón de la Administración Pública sea considerado en sus justa aspiraciones.

Asimismo se estudió la reforma de los estatutos de la institución.

Hoy se pondrá término a esta Convención con una sesión de clausura que se efectuará a las 11 horas, después de la cual se ofrecerá a los convencionales un almuerzo en San Bernardo.

CANDIDATAS DEL LICEO NOCTURNO MANUEL MONTT. — Un equipo de ocho [illegible] presenta el Liceo Nocturno Manuel Montt como aspirantes al [illegible] cetro de soberanas del [illegible] miento. Son ellas Marlene Rozas, rubia, de 16 años; Carmen Lazo, Lucrecia Muñoz, Quintanilla, Laura Bascur, Mónica Pérez, Elsa Ortiz y Emilia Valle. El último escrutinio se realizará el miércoles 24. Las candidatas que obtengan las dos más altas mayorías serán presentadas ante un jurado compuesto por un representante de la Dirección del Liceo, un representante de la prensa; Aquiles Vergara, representante de los profesores; un ex alumno, y el presidente del Centro de Alumnos.

Damos a Conocer al Público

LAS MEJORES OFERTAS O COMERCIALES

RECORTE ESTA GUIA Y CONSULTELA CADA VEZ QUE NECESITE EFECTUAR ALGUNA COMPRA

ACADEMIAS PROFESIONALES

ACADEMIAS FENIX.—Corte y Confección. Sto. Domingo 1030.

ARTICULOS ELECTRICOS

CASA CENTRIC.—Agustinas 841. También bicicletas y repuestos.

ARTICULOS PARA CABALLEROS

PORTUGUES.—Pilotos, abrigos. Créditos. Bascuñán 54.

ARTICULOS PARA NIÑOS

ALEXANDRA.—Pasaje Imperio 252. Ofertas comerciales.

CUNAS PLEGABLES.—Casa "Miguelina". Huérfanos 615. Fono 34852. Despachos a provincias.

LA CASA BLANCA.— Puente 764. Bautizos. 1.a Comunión.

MATINEES INFANTILES.—Gorros de fantasía, crepé. Chayas. Serpentinas. Sorpresas. Aldunate 445. Fono 60750.

ARTICULOS PARA SEÑORAS

CARTERAS PARA SEÑORAS.—Casa Miguelina. Huérfanos 615. Fono 34852. Despachos a provincias.

DAMITAS.—Merced 712, plazuela frente Basílica. Fono 32395.

LABAN.—Medias nylon. Mac Iver 8, casi esquina de Alameda.

ARTICULOS PARA REGALOS

CASA J. ARDITI, S. A.—Agustinas 825.

SAN ROQUE.— Puente 574.

AUTOMOVILES (BATERIAS - ELECTRICIDAD)

RENE URIBE BATE.— San Ignacio 37. Fono 61225.

(REPUESTOS Y ACCESORIOS)

PEÑA HNOS. LTDA.—Alameda B. O'Higgins 1865. Fono 67457.

BALDOSAS

CONDOR 880 (entre Serrano y San Francisco). Fábrica.— Baldosas finas desde $ 3.20 cada una. Fono 65126.

BAÑOS

BAÑOS DELICIAS.—Abierto día y noche. Turcos, cajones, tinas, medicinales; peluquerías señoras y caballeros. Alameda 2820. Fono 93383.

BAÑOS TURCOS DIEZ.— Agustinas 978. Fono 84453.

BICICLETAS (REPUESTOS Y ACCESORIOS)

CASA CENTRIC.—Agustinas 841. Despachos rápidos a provincias contra reembolso.

CASA OLYMPIC.—Créditos. San Diego 111. Fono 81108.

ELIAS SILBERMAN.—Avenida Portugal 622. Fono 36721.

BOTILLERIAS

SAN ANTONIO.—San Diego 1959. Fono 50211. Abierto sábados, domingos y festivos. Reparto a domicilio.

CALZADO

CALZADOS PARA DAMAS "GLORIA".— Hecho a mano, desde $ 295.— Opazo y Aguilar Ltda. San Francisco 278.

CALZADO VILLAGRA.—Alameda B. O'Higgins 2851. Fono 90872.

GUILLERMO ESPINOZA.—Hechuras para señoras. Serrano 90.

CAMBIOS, PASAJES Y TURISMO

BRUNO ORSINI.—Ahumada 131. Of. 804, 8.o piso. Fono 89675.

MUNDITUR.—Matías Cousiño 199, oficina 605. Fono 63900.

CAMISERIAS

CAMISERIA RENEE.—Camisas sobre medida, $ 350. Estado 94.

MODISTOS CAMISEROS.—Fratte y Aznar. Unicamente sobre medidas. Recibimos hechuras. Se arreglan camisas gastadas. Huérfanos 713, local 22 (al lado del Teatro Rex).

"YALE SHIRT".—Fábrica. Sn. Antonio 469. Fono 32851. Cas. 944.

CARTERAS

CASA MIGUELINA.—Carteras en general para señoras. Huérfanos 615. Fono 34852. Despachos a provincia.

CASIMIRES

CASIMIRES PEINADOS Y SEMIPEINADOS.—Ventas al público y a comerciantes. Fábrica: Lira 1084, esq. Avenida Matta.

COCHES DE PASEO

CUNAS PLEGABLES.— Casa "Miguelina". Huérfanos 615. Fono 34852. Despachos a provincia.

ELIAS SILBERMAN.— Mac Iver 173 .

COLCHONES—SOMMIERS

FABRICA CAUPOLICAN.— San Diego 813. Fono 74337.

CORDONERIAS

CASA J. ARDITI, S. A.— Agustinas 825.

CRISTALERIAS

SAN ROQUE.— Puente 574.

CUNAS

CUNAS PLEGABLES.— Casa Miguelina. Huérfanos 615. Fono 34852. Despachos a provincias.

ELECTRICIDAD INDUSTRIAL

VRAN Y BAIS.— Motores e instalaciones. Reparaciones a domicilio. Venta de Materiales. Londres 55. Fono 86207.

ENLOZADOS

SAN ROQUE. — Puente 574.

FARMACIAS

FARMACIA PORTEÑA.— Av. B. O'Higgins 867. Fono 84728.

FERRETERIAS

PARIS.—Cecilio Larios y Cía. Alameda 44. Fono 60379.

SAN ROQUE.— Puente 574.

FOTOGRAFIAS

SUS FOTOS EN COLORES, blanco y negro. Fotocopias bujos, catálogos y clisés, mándelos hacer a Foto "Chaskel". Huérfanos 757. Local 7.

FOTOCOPIAS

FOTOCOPIAS EN ½ HORA.—TIMAR. N. York 61. Fono

HOJALATERIAS

FELIPE CHACON M.— Alonso Ovalle 1080. Fono 63780

INSTALACIONES ELECTRICAS

LUZ, SANITARIOS, ALCANTARILLADO.— Alameda 87520.

JOYERIAS

CASA SOSTIN.—Fábrica de argollas. N. York 66. Fono

EDIZMOR.—San Antonio 323. Argollas oro macizo cada una.

LA EQUITATIVA.—Joyas, platería, regalos. Alameda

LIBRERIAS

ATLAS.— Catedral 1063, local 509 - Libros escogidos - de escritorio - Sorpresas - Plumas fuente - Regalo

BELLO.—Catedral 1293. Fono 69253. Está liquidando rebajas.

CULTURA.— Huérfanos 1179. Teléfono 88830. Casilla

EDITORIAL "PAX".—Huérfanos 770. Fono 30301. Casilla

MATUS.—Despachos contra reembolso. Compañía 1091.

NASCIMENTO.— San Antonio 240. Fono 32062. Casilla

PLUS ULTRA.— Agustinas 1639. Teléfono 66648.

ZAMORANO Y CAPERAN.—Compañía 1015. Fonos Casilla 362.

MAMELUCOS

EL AGUILA.—(Fábrica). Alameda B. O'Higgins 2545. Fono

MATERIALES DE CONSTRUCCION

FABRICA DE TEJIDOS DE ALAMBRE.—San Diego turo Prat 159 - Fono 81319.

FAMAE.—Fábricas y Maestranzas del Ejército. Departamental y Fábrica: Avda. Pedro Montt 1606. Fono lón de Exposición y Ventas: Moneda 946, Fono

MENAJE

SAN ROQUE. — Puente 574.

MODAS

MODAS SIMON.— San Antonio 85.

MOTORES

PARA MOTORES, "MORENO".— 10 años de prestigio. Prat 136.

MUEBLES

LIVINGS, comedores, dormitorios, créditos.— A. Prat

MUEBLES DUCAL.— Arturo Prat 407. Créditos.

MUEBLES.—Mueblería "La Esterlina". Créditos. San Diego

MUEBLES DE COCINAS Y LAVAPLATOS

GERARDO MEYER S.— Grandes facilidades. Merced

MUEBLES CROMADOS

PALACIOS IZQUIERDO.—Alameda B. O'Higgins

MUEBLES PLEGABLES

GABINETE-CAMA "REX".— Moneda 741. Fono

SOFA-CAMA "REX".—O. Schatloff. Moneda 741. Fono

OPTICOS

A. RODRIGUEZ PRADO.— Santo Domingo 832. Fono

INDUSTRIA OPTICA NACIONAL.—Créditos. Mac Iver

PAPELERIAS

PAPELERIA CENTRAL.—Nueva York 63. Fono 60983. para habitaciones, maletas y vidrios. Despachos contra embolso.

PERFUMERIA

CASA J. ARDITI, S. A.— Agustinas 825.

RADIOS

"ORDINA".— Organización Distribuidora Nacional Enrique ma. Radios RCA Victor. Alameda 2981.— Créditos.— bién discos.

RELOJERIAS

GAZZELLA, TECNICO DIPLOMADO EN SUIZA.—Tenderini

RELOJERIA DE CONFIANZA.—San Diego 351. Relojes

RESTAURANTES

BRUNO E LE INIMITABILE "OTTAVA MERAVIGLIA". Agustinas 562. Fono 31237.

RESIDENCIALES

RESIDENCIAL EDELWEISS.—Cocina italiana, abundante. denes para banquetes, Huérfanos 551. Fono 30866.

SASTRERIAS

GUENDELMAN, SASTRES.— San Diego 852.

A. BOGA.— Hechura de ternos, $ 850. Forros de seda de práctica en Argentina.— Carrera 406, 1er. piso.

LOUIS.—Transformaciones de ternos y trajes hasta Composturas. Zurcidos invisibles. San Diego 183.

PASCUAL, SASTRE.— Créditos. San Diego 928.

ROFF.— Créditos. San Diego 107. Fono

En casi toda Europa se han socializado los servicios médicos, dice Dr. Asenjo

El presidente de la Sociedad Protectora de Animales, diputado señor Jorge Meléndez, hace entrega de un premio al carabinero Exequiel Correa Peralta

La investigación científica es la base todo progreso

Sorprendido del permanente impulso creador de Europa, ha regresado a Santiago el doctor Alfonso Asenjo G., notabilidad chilena en neurocirugía de fama mundial. Partió en abril para asistir a varias reuniones científicas, a cumplir compromisos que había contraído, a trabajar en el libro de neurocirugía del profesor Toennis, del cual es colaborador, y, sobre todo, "a trabajar en algunas técnicas nuevas", según nos dijo ayer.

—¿Su impresión de Europa, doctor?— decimos.

—Magnífica. Los sufrimientos, las desgracias, las enormes pérdidas de vida y materiales, no han disminuido el impulso creador de esos pueblos— responde.

—¿Se hace mucha investigación científica en medicina?

—Puede decirse que no sólo es indispensable. La verdad es que no se concibe trabajo médico alguno sin ella. La forma de levantar el nivel de asistencia del enfermo es asociar el espíritu de investigación a todas las actividades médicas. Preocupación especial por la investigación se advierte sobre todo en los países en que se ha llegado a un gran desarrollo de la Medicina Social, y en los cuales los servicios socializados abarcan casi toda la población, tales como Alemania, Noruega, Suecia, Dinamarca y, últimamente, Inglaterra y Francia.

—¿Trabajó usted en algunos centros especializados?

—Estuve un tiempo en el Departamento Fisiológico de la Sociedad Marx Planck. Es una institución que preside Otto Hans, descubridor de la Energía Atómica, y que cuenta en toda Alemania con 36 Institutos de Alta Investigación. También hice una estada en el Karolinska, para trabajar con el microscopio electrónico, y en el Instituto Nobel de Física.

Nos agrega en seguida que no sólo los gobiernos, sino también los grandes centros industriales consideran que la investigación científica es indispensable. "Los países cultos se dan cuenta del valor práctico que ulteriormente se extrae de ella. Baste sólo recordar las experiencias en genética, el descubrimiento de la penicilina, la desintegración del átomo, el radar, etcétera", nos dice.

—¿Cuáles considera usted los institutos más importantes en la actualidad?

—Sin lugar a duda, los de Física. Nuestra Universidad debía tener montado un gran centro de Física, que sirviera a sus diversas Facultades y Escuelas.

—¿Y en cuanto a neurocirugía?

—Está en pleno desarrollo, y cada país crea nuevos centros. Francia tiene, después de la guerra, numerosos núcleos importantísimos. Igual ocurre en Alemania, Inglaterra y Suecia.

Nos informa en seguida que ha obtenido éxito en sus gestiones para obtener el intercambio de profesionales becados con Francia y Alemania, que se iniciará casi de inmediato. Nuevos campos de la especialidad podrán ir a estudiarse a Europa por medio de becas otorgadas en grandes centros científicos, como en Lund (Suecia), National Hospital (Londres), en la clínica del profesor Toennis (Colonia), o en Okonen (Goettingen), etcétera. Vendrán a Chile médicos de España, Brasil, Francia y Alemania. Francia, a través de su Departamento de Relaciones Culturales, y Alemania, por intermedio de la Sociedad A. von Humboldt, facilitarán enormemente este intercambio. Francia nos enviará dentro de poco al Dr. Jean Tavernier, a dar conferencias. Será portador de un espléndido obsequio para la Biblioteca del Instituto de Neurocirugía.

—¿Hay muchas novedades en su especialidad?

—Se usan diversos medicamentos que hacen menos peligrosas las operaciones, y hay varias técnicas en ensayo. Ambas cosas las empezaremos a emplear en Chile de inmediato, y los resultados los daremos a conocer en las sociedades científicas.

—¿Su impresión del ambiente europeo?

El Dr. Asenjo, que a su condición de hombre de ciencia une un raro interés por todas las manifestaciones artísticas y por los estudios sociales y políticos, nos expresa que Europa no desea la guerra. Todo el mundo allí se esfuerza en producir al máximum. Nos recuerda que presenció la protesta de sindicatos que controlan 600.000 obreros en Alemania, porque no querían aumentos de salarios sin que previamente se les dieran garantías económicas. Presenció también dos grandes huelgas obreras solicitando aumento de horas de trabajo. En Suecia y Noruega, hasta los taxis están socializados. Los investigadores, los profesionales y médicos en general, trabajan en etapas de "full-time" de ocho y más horas.

Nos dice finalmente:

—Los que hemos vivido largos años en el Viejo Continente podemos apreciar eso imponderable que es la tradición cultural de esos pueblos en todos los aspectos de su vida. Cuando se llega a nuestro querido y maravilloso trozo de tierra, uno encuentra que queda aún mucho por hacer, desde hermosear la entrada a Santiago desde Los Cerrillos, hasta iluminar nuestros monumentos y edificios históricos, en un sincero afán de respetar nuestro pasado. Las dificultades, la incomprensión que la cultura y la investigación pura todavía encuentran, nos deben dar más fuerza para luchar por el progreso de nuestra patria.

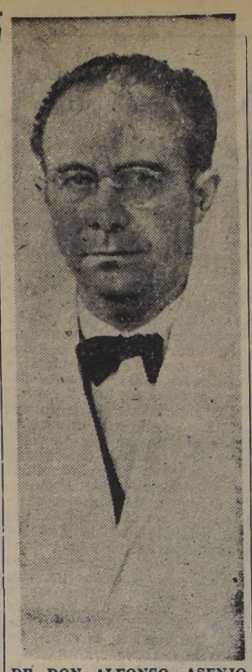

DR. DON ALFONSO ASENJO G., autoridad mundial en Neurocirugía, acaba de regresar de una jira por Europa, donde trabajó en diversos centros científicos. Obtuvo el intercambio de profesionales becados con Francia y Alemania que se iniciará de inmediato.

HOY SE INICIA LA SEMANA DEL NIÑO

Con un homenaje a la Madre, en el Teatro Continental

La Semana del Niño, tradicional jornada que organizan a través de todo el país los Rotary Clubs, se iniciará hoy en Santiago con un solemne acto en el Teatro Continental, en homenaje a la Madre, y que se llevará a efecto a las 10 horas.

Esta celebración constituye un acontecimiento nacional de gran importancia por cuanto está destinada a promover una preocupación constante de la ciudadanía por los problemas de la infancia y a movilizar las fuerzas vivas en procura de prontas soluciones. En la organización y desarrollo de esta cruzada, participan instituciones oficiales y particulares.

El rotario don Eduardo González Ginouvés rendirá un homenaje a la madre, exaltando sus virtudes y la trascendental misión que le cabe cumplir en la formación y desarrollo del niño, en el acto inaugural de la Semana. Posteriormente, la Dirección General de Protección a la Infancia y Adolescencia, la Fundación de Viviendas de Emergencia y los Rotary Clubs de Santiago, Providencia, Ñuñoa, La Cisterna, Quinta Normal y San Miguel procederán a entregar premios de estímulo a las madres consagradas por el cuidado de sus hijos. A continuación se desarrollará un programa artístico en el que intervendrán las alumnas del Liceo de Niñas N.o 1; el coro del Instituto Nacional, el conjunto "Los Provincianos" y el Orfeón de la Fuerza Aérea.

A las 13 horas el Vicepresidente de la Semana del Niño, doctor Gregorio Lira Silva, dictará la charla inaugural de la jornada por la Radio Sociedad Nacional de Agricultura.

EL DIA DE LA MADRE

Mañana, Día de la Madre, se cumplirá un amplio programa que consulta la distribución de ajuares por las Comisiones Organizadoras de los Rotary Clubs de Santiago, Providencia, Ñuñoa, Quinta Normal, La Cisterna y San Miguel en todas las maternidades y centros de atención materno-infantil de la capital. Además, se realizarán visitas que actúan en la atención de la madre y el niño.

Esta jornada, de tan hondo contenido humano y social, proseguirá su desarrollo con la celebración el martes del Día de la Patria; el miércoles del Día del Pre-Escolar, Juego y Recreación; el jueves del Día de la Salud; el viernes Día de la Solidaridad Social; el sábado Día de la Escuela y el Maestro, y el domingo Día de la Religión y la Moral.

VISITADORA SOCIAL FRANCESA LLEGA HOY

La señorita Isabelle de Hurtado, Secretaria General del Comité Francés de Servicio Social y Secretaria General para Europa de las Conferencias Internacionales de Servicio Social, llegará al mediodía de hoy a Santiago. La señorita De Hurtado, que es además enfermera diplomada, visitadora social y diplomada de la Cruz Roja de su patria, viene a Chile a estudiar los problemas de la higiene social, servicios médicos sociales, viviendas de emergencia, protección a la madre y el niño, etc.

Durante su estada en Santiago dictará algunas conferencias y visitará todos los establecimientos de servicio social. En la Defensa Civil disertará sobre sus experiencias en los campos de batalla de la última guerra mundial, especialmente relacionadas con la protección de la población civil y evacuación de la misma.

BROADWAY CLOWNS (42)—ALL STARS (26): SANTIAGO (34)—TEMUCO (26

Ante un público calculado en unas 500 personas, efectuaron anoche su última presentación en canchas chilenas, los equipos norteamericanos: All American Stars y Broadway Clowns.

No alcanzó este cotejo entre norteamericanos de raza blanca y negra la emotividad y jocosidad que se esperaba. Aún más, ni siquiera brindaron un básquetbol que estuviera a la altura de dos equipos profesionales. Salvo en los primeros minutos, el match se tornó aburridor. Los comentes de ambos equipos se expidieron con desgano y hasta los árbitros norteamericanos que siempre dan espectáculo con su aparatosidad en los cobros, estuvieron fríos. En suma, y a no mediar algunas demostraciones del dominio del balón, acompañadas de jugadas de comicidad que ejecutaron los Broadway Clowns, el match habría sido un completo fracaso.

El triunfo que fué lo que menos nos interesó, lo hicieron suyo los Clowns por el score de 42 a 26.

SANTIAGO (34)-TEMUCO (26)

En el match preliminar, que tampoco respondió a las expectativas que el público que llegó al Estadio Chile había cifrado en su desarrollo, el Seleccionado de Santiago venció en forma muy justa al de Temuco, que ostenta el título de campeón de Chile, por el score de 34 a 26. Luego de un primer tiempo muy equilibrado, en que ambos equipos actuaron con desorden y que terminó favorable a Temuco, por 12 a 11, vinieron 20 minutos disputados en forma más tesonera y de acuerdo a los antecedentes de ambos seleccionados. Santiago organizó mejor sus líneas, y con certeros lanzamientos de Silva, Mohana y Araya, logró ventajas claras en el marcador desde comenzada la segunda fracción, puntaje favorable que mantuvo hasta el término del match. La baja general de los campeones de Chile, se puede resumir en la inefectividad de su capitán, Rufino Bernedo, que estuvo muy lejos de repetir performances anteriores. Por ello Temuco hubo de resignarse a una derrota ante un equipo que aprovechó sus habilidades y errores.

EQUIPOS Y GOLES

Santiago (blancos): Silva (11), Mohana (10), Araya (9), Salas (0), Fagre (0) y Aguila (4). Total: (34).

Temuco (verdes): Moretti (12), Lobos (7), Bernedo (7), Shell (0), Schneider (0). Total: (26). **Arbitros:** señores Lastra y Olivares.

CON BRILLANTE EXITO SE INICIO EL RODEO A LA CHILENA EN LA QUINTA

Continuaron ayer realizándose los remates de ganado en la 81.a Exposición de Animales organizada por la Sociedad Nacional de Agricultura, que se encuentra abierta al público en la Quinta Normal.

El ganado que se entregó al martillo fueron los vacunos overo colorados, que alcanzaron precios que los entendidos consideran altos. La más elevada cotización corresponde a un reproductor del criadero Santa Ana, de doña Elena Schleyer de Reichert, adjudicado a don Víctor Vasconcellino en $ 47.000. Lo siguió un toro del Criadero Santa Lidia, de la Suc. Mirtaler Reichert, rematado por la señora Lidia Gazmuri de S. en $ 45.000.

CONCURSO HIPICO

Ayer se inició en la pista del Recinto de la Exposición de la Quinta Normal el Concurso Hípico patrocinado por la Sociedad Nacional de Agricultura y organizado por la Federación Nacional de Deportes Ecuestres.

En la primera prueba de la mañana, recorrido contra el tiempo para caballos de 4.a categoría, el Capitán. Carlos Vargas de la Escuela de Caballería, en Cueca, obtuvo el primer lugar. Lo siguieron: el Capitán Luis Riquelme de la misma Escuela en Chincol; el señor Américo Simonetti, de Santiago Paperchase Club; y el señor Ubaldo Carvallo, también del Santiago Paperchase, en Siga Hablando.

En el recorrido contra el tiempo para caballos de 3.a categoría, resultó primero el Teniente Hernán Podestá, del Regimiento de Caballería N.o 2, en Condorito; seguido por el Capitán Nibaldo Correa, del Regimiento Tacna, en Estilde II; tercero, el Subteniente, Luis Danús, del Tacna, en Balin; y cuarto, el Capitán Luis Riquelme, de la Escuela de Caballería, en Cacho.

En el recorrido de estafetas de la tarde, venció el equipo de la Escuela Militar, ocupando el segundo lugar el del Regimiento Cazadores.

El recorrido para socios de clubes civiles lo ganó don Mario Pavés, de la Universidad Católica, en Regalón VI; ocupando el segundo lugar la señorita Elaine James, en Sarajevo; el tercero, don Ubaldo Casali, en Siga Hablando, ambos del Santiago Paperchase.

En la prueba de obstáculos para caballos de 1.a y 2.a categorías, ocupó el primer lugar el Teniente Héctor Rodríguez, de la Escuela de Carabineros, en Pehuenche; el segundo lugar, el Capitán C. Vargas, de la Escuela de Caballería en Intachable; y, tercero, el Capitán Ricardo Lira, del Cazadores, en Burócrata.

El concurso hípico seguirá realizándose en la mañana de hoy, para concluir en la tarde.

RODEO A LA CHILENA

Con una considerable asistencia de aficionados, se inició el Rodeo a la Chilena en la Quinta Normal, disputándose la primera serie, por el premio José Lamoliatte, para todo caballo inscrito. Ocupó el primer lugar el señor Baltazar Puig, con Cobradora y Transnochadora; el segundo, la Cía. Agrícola Chilena, con Chacarerita y Buenas Noches; y, el tercero, don Edmundo Moller, con Cena y Patriarca.

Se empezó a correr la serie por el premio Miguel Campino, pero no alcanzó a completarse, y se seguirá corriendo antes de iniciar las pruebas de hoy.

PROGRAMAS ARTISTICOS

Continuaron desarrollándose en la 81.a Exposición Nacional de Ganadería los programas artísticos especiales que se han programado con el patrocinio de los exponentes de la Sección Industrial, los que se presentan de 15 horas en adelante, congregándose un grueso público a aplaudir a los distintos conjuntos que recorren el recinto alegrando con sus entusiastas sones y cantos a la concurrencia. Estos programas continuarán realizándose a las mismas horas.

DIERON PREMIOS A CARABINEROS

Presidido por el Intendente, señor Jorge Rivera Vicuña, se realizó en el Teatro Continental la entrega de premios para los carabineros que han sobresalido en actos de bondad para con los animales. Este acto fué organizado por la Sociedad Protectora de Animales y se inició con los discursos del presidente de la Sociedad "Vicuña Mackenna", diputado señor Jorge Meléndez; del doctor Victorino Alonso, en representación de la Sociedad Amigos del Arbol y del coronel señor Querubín Muñoz Sepúlveda.

El primer premio y el segundo premio, lo obtuvieron los señores: Cabo don Eduardo Cáceres Rodríguez y Antonio Morales Campos, con $ 1.500 cada uno. Luego se distinguieron a los carabineros Exequiel Correa Peralta y Antonio Gutiérrez Pizarro, con $ 1.000 cada uno. Más tarde se premiaron al carabinero Luis Muñoz Alvial, al viceprimero, Antonio Ramírez Vásquez; al carabinero Miguel Cádiz Herrera, Carlos García Labarca, cabo Feliciano Hincamán, Luis Cárter, Esteban Canales Zúñiga, carabinero Adolfo Barahona Barahona, cabo Manuel S. Cáceres Geete, sargento José 2.o Cabello Donoso, carabinero Herminio Silva Dinamarca, cabo Juan Navarrete Sanhueza, cabo Domingo del C. Arenas, sargento Germán Canales, carabineros Carlos Elgueta Oro, Héctor Gutiérrez Aravena, cabo Carlos Pozo Aceituno y Manuel Saldías Burgos.

Con diplomas de honor e insignias, a los señores: Juan Oyarzún, Emiliano Carreño Silva, Manuel Parra Troncoso, Arturo Vallejos, Modesto Ruiz Alvarez, José Fariña Candia, Jorge Armando Castro, Manuel Agurto Figueroa, Julio Gatica, José Ramón Ahumada, Rosendo Castro Vergara, Luis Cid Zapata, Germán Medina.

Se distinguieron también en la velada de ayer a los siguientes oficiales: Mayor don Juan Acevedo Aravena, Prefectura Central; capitán don Guillermo López Calderón; capitán don René Montero Lorca y teniente René Ruiz Espinoza.

Entre el personal de la Sociedad, y de la Clínica que han prestado servicios sobresalientes se premiaron a los siguientes:

Doctor Ramón Martín Muñiz, Inspector Honorario, don Clodomiro Alvarado; socio don Diego Palomo Torres, señorita Lina Flores, señora María Ochoa de Martínez, don Carlos Godoy Montero, don Oscar Báez, señora Victoria Leyva, doctor Alberto Vargas, señora Carmen Jiménez y señorita Laura Mendoza González.

La fiesta de ayer fué amenizada por una banda del Ejército y concurrieron alrededor de 3000 personas que llenaron totalmente el Teatro Continental.

FUE REHABILITADO POR EL CONGRESO BANCARIO R. LEON

La más amplia reivindicación y reconocimiento a la brillante labor sindical del señor Roberto León Alquinta ratificó el Congreso de los Empleados Bancarios, que se está realizando en esta capital, al levantar la expulsión que pesaba sobre este dirigente.

También el congreso, que se ha desarrollado en un clima tenso y en cuyas sesiones se ha ocupado del caso de "El Total", rehabilitó al presidente del Sindicato del Banco Sud Americano, Eleodoro Díaz Muñoz, y a otros personeros que habían sido puestos al margen de la organización.

HOY SE ELIGE LA DIRECTIVA NACIONAL

La primera sesión plenaria se llevó a efecto anoche, aprobándose los informes de comisiones, destacándose las ponencias para dar una nueva organización al gremio, a fin de llenar algunos vacíos.

El Congreso analizó la Ley de Defensa de la Democracia, proponiéndose un voto para solicitar la derogación de los artículos que se refieren a las entidades sindicales.

La directiva nacional será elegida hoy al clausurarse el torneo. El nombre de Díaz Muñoz, presidente del sindicato del Banco Sudamericano, se indica como el con más opción a presidir la Federación, lo que representaría el triunfo de la corriente gremialista contra los grupos politizados que han creado difíciles situaciones a los bancarios.

No les dan neumáticos, dicen dueños de micros

El Sindicato General de Dueños de Autobuses entregó una declaración afirmando que el Comisariato General de Subsistencias y Precios no le ha entregado órdenes de venta de neumáticos desde el día 3 del mes en curso.

Gran venta

29 ANIVERSARIO

CASA GARCIA Presenta

Prendas de Sobria Distinción

LIVIANAS, COMODAS, ELEGANTES...

en telas de PURA LANA y alegre colorido.

VESTONES SPORT hechos con excelentes casimires de pura lana, en un extenso y novedoso surtido de colores y fantasías, $ 1.495.

PANTALONES para hombre, finamente confeccionados, con franelas de pura lana, colores unidos, modelo sport, óptima terminación, $ 650.

AMBOS para caballeros, hechos con finísimos casimires de pura lana, corte de sobria distinción, entretelas y forros de superior calidad, $ 2.390.

SOBRETODOS de gabardina importada, en colores beige, plomo y café, totalmente hechos a mano, modelo recto, con marrueco, $ 5.500.

A CASA QUE VENDE MAS Y MAS BARATO EN CHILE

CASA GARCIA

ALAMEDA esq. AVENIDA ESPAÑA. Reembolsos. Casilla 3224.

LA CASA QUE VENDE MAS, Y MAS BARATO EN CHILE

LA NACION — AÑO XXXV — N.o 12.366

Empresa Periodística "LA NACION", fundada el 14 de enero de 1917 — AGUSTINAS 1269. — TELEFONO 82222 — CASILLA 81-D
Presidente del Consejo y Director: RAMON CORTEZ PONCE; Gerente: ANTONIO FERREIRA MEDINA; Consejeros: CARLOS VASSALLO, BOLIVAR APARICIO, EILERT HERUD y JOSE RAMSAY ALLAN — Subdirector: GUILLERMO EDUARDO FELIU; Jefe de Informaciones: WARINO ESPINOSA; Jefe de Propaganda: CARLOS ALZOLA.
Representantes para EE. UU. y Canadá: THE N. DE FILIPPES Co. 551.— FIFTH AVENUE — New York, 17 N. Y.
Servicio Noticioso Extranjero: UNITED PRESS ASSOCIATION. — Servicio Fotográfico Extranjero: ACME. — Agentes y corresponsales en todas las ciudades y pueblos de Chile
SUSCRIPCIONES: Un año, $ 1.296.—; seis meses, $ 656.—; tres meses, $ 336.
Valor del ejemplar del día: $ 4.— Ejemplares atrasados: $ 8.—

Santiago de Chile, domingo 14 de octubre de 1951

DEMANDA DE PRODUCTOS MINEROS

Durante las últimas semanas se han dado a conocer por la prensa diversas noticias relacionadas con la actividad minera del país. Entre ellas, cabe destacar el proyecto de organizar una sociedad con capitales británicos para la explotación de diversas azufreras.

Se encuentran en la actualidad en Santiago representantes de diferentes empresas productoras químicas norteamericanas, que han venido a Chile no a estudiar sus mercados consumidores, que son reducidos, sino las posibilidades de utilizar las materias primas aquí disponibles, para instalar grandes explotaciones, con vista a la exportación intensiva.

Nuestro país goza del privilegio de disponer de una región minera riquísima, en la que no sólo existen inagotables yacimientos de salitre y de cobre, sino, también, azufre, cobalto, mercurio, manganeso y una infinidad de metales y otros productos simples o compuestos, que hacen de esta zona un emporio magnífico de aprovisionamiento para el mercado internacional.

Todos estos productos minerales constituyen, en la actualidad, mercaderías de enorme demanda, ya que en su mayor parte se encuentran absorbidos por empleos en la industria bélica, ahora febrilmente activa a causa del estado de emergencia decretado por los Estados Unidos.

Sin embargo, la producción civil requiere también, y en cantidades considerables, de estos productos, por lo cual sus precios libres están experimentando casi de día en día alzas espectaculares.

De aquí nace, por cierto, gran parte del interés de los inversionistas por obtener facilidades de explotación, ya sea en forma de concesiones, arrendamientos o sociedades con las actuales empresas propietarias.

Las industrias químicas son los más importantes consumidores de estos productos mineros, y, deseosas de no paralizar sus talleres, buscan de modo afanoso el reemplazo de sus fuentes habituales de aprovisionamiento, hoy muy restringidas a causa de las reservas para las industrias estratégicas oficiales.

Por eso, los ojos de los consumidores internacionales se vuelven hacia esta riqueza chilena, casi virgen todavía, a la cual se presentan en este período las más extraordinarias probabilidades de desenvolvimiento.

Es natural que aprovechemos de estas circunstancias, que, con certeza, no se volverán a producir con facilidad. Pero tal aprovechamiento no debe ser improvisado ni con miras al lucro inmediato e inseguro. Debe planearse sobre la base de creación de verdaderas grandes empresas, cuyo interés se ligue permanentemente a estas explotaciones y no sea el producto de la necesidad creada por la emergencia del momento.

Si disponemos de materia prima abundante y barata, de energía eléctrica suficiente, de buenos medios de transporte —el mar principalmente, al tratarse de productos de exportación—, de mano de obra calificada y a bajo costo, no hay razón alguna para que, instalada la nueva industria en forma racional y con elementos modernos, no pueda seguir funcionando en los años futuros, aunque sea paralelamente a las fábricas extranjeras actuales, dedicadas por el momento a los suministros de guerra.

Un programa de esta especie engarza por completo dentro de los planes de diversificación productiva que se ha trazado el Gobierno, de los cuales es muestra muy eficiente la transformación que se imprimirá a la industria salitrera para convertirla en industria química pesada, lo que se debe a una feliz iniciativa de la actual Administración.

Creemos, pues, que las normas señaladas al respecto deben respetarse hoy más que nunca, y que se debe tomar algunas iniciativas para hacer que los interesados extranjeros en obtener materias primas chilenas se sometan a determinadas condiciones que no signifiquen perpetuar el coloniaje productivo, sino que ennoblezcan nuestras explotaciones entregando productos terminados sobre la base de las materias primas, el trabajo, la energía y las condiciones económicas privilegiadas que brinda el país a los capitales extranjeros.

Control de locomoción rural

En el camino de Cartagena a San Antonio ha ocurrido un grave accidente a un pullman-bus. Los pasajeros han tenido la terrible experiencia de ir en el interior de un vehículo sin control de la dirección y que, finalmente, se volcó, rodando desde una altura de diez metros. Por una verdadera suerte, sólo seis de ellos han quedado heridos, y ninguno seriamente. Fué un accidente, por tanto, que bordeó una posible catástrofe con muertos y heridos de gravedad.

Pueda ser que este accidente sirva para que las autoridades dirijan la atención hacia un mejor control del estado mecánico, principalmente de los vehículos de la locomoción colectiva del servicio rural. Pronto ha de iniciarse la temporada en que la población de Santiago acostumbra pasar los fines de semana fuera de la capital, en el campo o en la playa. Serán decenas de miles de personas las que han de salir huyendo de los calores y en busca de buen aire y distracciones. Los servicios de locomoción colectiva, principalmente los que se encargan del transporte a Cartagena y playas cercanas, tendrán un movimiento en verdad intensísimo. Otros vehículos, sean microbuses o camiones, trasladarán a gran cantidad de personas en los paseos que ya tradicionalmente se acostumbran.

En otros términos, el camino de Santiago a Cartagena se transformará en una verdadera calle por la cual han de circular miles de vehículos. Como la prudencia es un don que la naturaleza no ha repartido generosamente entre los seres humanos, el camino convertido en calle se ha de trocar en una especie de pista de carrera. Por su superficie pavimentada correrán a velocidades escalofriantes desde el lujoso automóvil hasta el sencillo y destartalado microbús. Comenzarán los accidentes, como sucede todos los años, con las terribles consecuencias de siempre.

Pues bien, para que esa salida fuera de Santiago en busca de salud no se convierta en la pérdida definitiva de ella, es menester que las autoridades que tienen atingencia en estos asuntos se preparen con la debida anticipación. El tránsito de vehículos debe ser controlado, a fin de que no se produzcan los excesos de velocidad y la forma temeraria de conducir los coches. No es posible que caminos tan concurridos estén carentes de la protección significada por una vigilancia que impida y sancione con energía las imprudencias. Asimismo, es absolutamente necesario un control del estado de los vehículos de la locomoción colectiva. El examen periódico, tanto de la condición mecánica de ellos como de la idoneidad de los choferes, debe hacerse para no olvidar ninguna precaución que pueda disminuir los riesgos de accidentes. De otra forma, sin esos controles, la frecuencia de las irreparables contingencias ha de aumentar. Todas estas medidas destinadas a prevenir los accidentes deben adoptarse antes de que éstos ocurran, y no después, como casi siempre pasa, cuando ya se han producido verdaderas catástrofes que no hubieran sucedido de existir esos controles.

El accidente del camino de Cartagena a San Antonio, por tanto, es una especie de anuncio que aconseja estar alerta frente a este problema. Ojalá que no pase esto inadvertido a las autoridades, y pronto puedan dar a conocer y pongan en práctica un sistema de control y vigilancia realmente efectivo. Muchas dolorosas desgracias se evitarán de esta manera.

CARTA DE LONDRES

EL VIAJE A LA LUNA

(De nuestro corresponsal especial, Esteban Salazar Chapela.)

¿Al lector no le gustaría ir a la Luna? Adivino que sí. A todos nos gustaría ir a la Luna, pasear por ella, subir a sus riscos y contemplar abajo (¿abajo o arriba?) nuestro planeta, al que no veríamos desde allí color de tierra o color verde vegetal, sino color de plata y brillante como un lucero. En realidad, creo que si nos dieran a elegir entre un viaje a otro astro (Marte, Venus, Sirio, Saturno, etcétera), o un viaje a la Luna, todos decidiríamos tomar pasaje para ésta. Al fin y al cabo, la Luna es el país, por así decirlo, que hemos visto —aunque de lejos— desde niños; conocemos más o menos su cara visible; nos encantan sus fases y la poesía de su luz: una luz que no se parece a ninguna otra, ni a la del Sol, ni a la de las bombillas eléctricas, ni a la del fuego. Es, en suma, la Luna lo más nuestro del firmamento, nuestro único y sempiterno satélite, que camina con nosotros y con la Tierra con una adhesión y fidelidad que ya quisiéramos ver en el corazón de muchos mortales. ¿A quién no gustaría pasear por la Luna? Al Sol lo respetamos, pero a la Luna la queremos (por algo la Luna es femenina), y este sentimiento lo debieron sentir también los hombres primitivos, muchos de los cuales adoraron a la Luna mucho más que al Sol.

El lector nos disculpará este preámbulo, motivado por el brindis de Míster Arthur C. Clarke en el banquete de la Sociedad Interplanetaria Británica. "Brindo (dijo míster Clarke, presidente de la entidad, levantando su copa) por el primer vuelo orbital, por el primer viaje a la Luna, por el primer viaje a Marte, por el primer viaje a Alfa Centauro (la estrella más cerca de la Tierra), y por el primer vuelo por los espacios galáxicos" (la Vía Láctea).

El brindis parece a primera vista el brindis de un humorista; pero la verdad es que se trata del brindis de un hombre de ciencia, concretamente, de un astrónomo, que sabe perfectamente las dificultades de la empresa, y asimismo conoce sus posibilidades. Según el mismo astrónomo, el viaje a la Luna es un sueño casi próximo a realizarse, pues se podrá llevar a cabo en 1980. ¿Cómo? Muy sencillamente. Para esa fecha —e incluso antes, según el mismo astrónomo— nos será posible colocar en el espacio, a unas 300 millas de distancia del Ecuador, una suerte de apeaderos fijos, que serán en los viajes interplanetarios lo que los apeaderos de parada y fonda han sido siempre en los viajes por ferrocarril: un paraje donde descansar y reponer fuerzas. Estos apeaderos del espacio infinito serán verdaderos satélites de nuestro planeta, darán vueltas al mismo tiempo que la Tierra (siempre los veremos, por tanto, como fijos en el mismo sitio), y permitirán a los expedicionarios ultraatmosféricos dar el salto final, bien a la Luna, bien a Marte, bien a Alfa Centauro, bien a cualquiera otra estrella. La velocidad que alcanzará el cohete o el proyectil o el aparato (como se le quiera llamar) que lleve a la Luna a sus primeros visitantes, será veinte veces mayor que la del sonido, pero esta velocidad casi inimaginable no constituirá un peligro para los viajeros —así dicen los técnicos—, ni ellos siquiera la percibirán (tendrán casi la sensación de estar inmóviles), ni, por otra parte, será un gasto extraordinario de la energía que se utilice para la marcha (a más velocidad, menos gasto de energía). Es decir, que el viaje se hará con toda seguridad con mucha comodidad, y al mismo tiempo, muy económicamente. Además, el regreso está garantizado. Los viajeros irán, por decirlo así, con billete de ida y vuelta, pues despegar de la Luna, por razones de su escasa gravedad, y por otras razones que dan los físicos, es cosa bien fácil. En poco tiempo estarán de nuevo en el apeadero, y una vez en éste, casi no habrá más que descolgarse y planear majestuosamente...

Ahora bien. ¿Qué encontrarán esos viajeros en la Luna? Sabemos que la Luna es muy bonita cuando la miramos con los ojos de la cara en las noches de luna, pero sabemos también que la Luna está picada de viruelas cuando la miramos con un telescopio. Una multitud de cráteres (que los astrónomos no saben de dónde vienen; unos dicen que son volcanes apagados, otros dicen que son impactos de meteoros) hacen de la superficie de la Luna una superficie accidentada, arrugada y —pena da escribirlo— fea y vieja. Allí no hay atmósfera, allí no hay agua, allí no hay animales, allí no hay planta alguna. El día y la noche alternan en el período de un mes. Un silencio sideral —el silencio eterno— lo preside todo. Las temperaturas son extremadas —mucho calor durante el día, mucho frío en la noche—, si bien se pasa del frío al calor y del calor al frío muy parsimoniosamente. El viento (no hay viento, puesto que no hay aire) no mueve las ramas (no hay ramas, no hay árboles). No se oye ni el canto de un grillo (no hay grillos). Para completar el panorama desilusionador, digamos por último que la Luna está cubierta por una cuarta de polvo, que ni siquiera es polvo fino como el que se vende en las perfumerías, sino un polvo áspero, grueso, una suerte de grava...

Tal es, poco más o menos, lo que nos dice la ciencia de la Luna, pero la verdad es que nada de esto aminora nuestra ilusión de ir a ella. Una prueba: No ha hecho más que celebrarse el consejo astronómico y el banquete del famoso brindis, cuando ya se han alistado para la primera expedición lunática nada menos que 5.000 personas, entre las cuales figuran todas las clases sociales y numerosas profesiones: rentistas, profesores, ingenieros, obreros, empleados, un peluquero de señoras, dos oficiales de la marina, media docena de periodistas, un poeta y tres sacerdotes. (Curioso que entre tantos amantes de ir a la Luna no haya más que un poeta, con tanto como los poetas han venido adulando a la Luna a lo largo de los siglos.) En la Sociedad Interplanetaria Británica llaman a esta lista de voluntarios "la lista de los locos", pero a mí no me lo parecen tanto, al menos a juzgar por las declaraciones de uno de ellos. Preguntado este voluntario por un periodista, ha contestado con palabras que no delatan el menor desequilibrio.

—¿Qué novelas piensa usted llevar para distraerse en tan largo viaje?

—Ninguna —contestó el voluntario—. Pues ninguna novela superará la aventura de nuestra expedición.

—¿Qué piensa usted hacer en la Luna? El día es allí tan largo...

—Sacar todas las fotografías que pueda para enseñárselas a mi regreso a los amigos.

—¿Y cuáles son, en definitiva, sus propósitos al aventurarse en un viaje tan peligroso?

—Alejarme un rato de la Tierra, que ya comienza a cansarme un poco, y hacerme tan famoso en el mundo como Cristóbal Colón.

E. S. Ch.

Londres, octubre de 1951.

ARTE

Retratos de los Machado

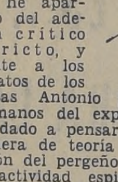

Por no sé qué razones ocultas, en la exposición de pinturas de José Machado me he apartado del ademán crítico estricto, y frente a los retratos de los poetas Antonio y Manuel, hermanos del expositor, heme dado a pensar en una a manera de teoría de la relación del pergeño físico con la actividad espiritual que vive el modelo.

La relación se ha establecido con frecuencia. Pero es que en este caso concurre, además, muchedumbre de circunstancias de diverso carácter. Los retratos son dos. Los dos retratados son poetas y hermanos. Y, por otra parte, el pintor que captara las imágenes dilectas es, igualmente, hermano de los modelos.

Todo ello implica una serie de supuestos que, a lo mejor, están condicionando la obra de arte de una manera especial. Piénsese que Antonio, Manuel y José Machado vivieron, sobre todo en los últimos años, en una fraternidad y relación constantes. Las influencias fueron mutuas, sin que dejara de mantener cada uno de ellos una insobornable fidelidad a sus propias individualidades. Formaron un grupo coherente y al mismo tiempo diverso.

¿Cómo los ha visto el hermano? En estas dos obras, escuetos retratos al lápiz sobre tela, vemos no sólo cómo eran Antonio y Manuel, sino cómo los ve el tópico, cómo eran en la exterioridad y en la entraña subjetiva. La imagen objetiva, y, paralela a ella, la que cada uno tenía, modificada, cambiada ya por el prejuicio.

Se ha dicho alguna vez, y creo que no se ha parado atención en la justeza del distingo, que el efecto peculiar producido por todo retrato español es de sorpresa y algo así como de sobresalto. Aquí ello no se hace tan presente, por razones obvias. Es decir, la ternura sentida por el pintor hacia los modelos ha quitado a la efigie esa su primera impresión de pasmo. Pero en cambio, en ambos es dable ver una esencial proyección dramática.

No me refiero, claro es, al tratamiento morfológico, más bien primario, sino a algo que emerge de la dimensión espiritual.

El rasgo común es la melancolía. Melancolía indecible en la mirada de Antonio. Melancolía en ese gesto borroso de la boca de Manuel.

Pero en seguida viene algo que los diferencia. Antonio aparece como un andaluz grave, casi senequista, de la alta Andalucía, la que toca a Castilla. Los trazos de su rostro son de una cierta tosquedad romana e imperial. Manuel es el de los ojos alegres, la nariz respingona, casi insolente. Es un andaluz de la marisma, la de los toros de lidia, la que va de Sevilla a Cádiz. Ahí están los dos reflejando en sus trazos físicos la musa gustera y la alegre, respectivamente. Encrucijada de campo y ciudad ha dicho alguien. Manuel, "la ancha alberca tendida al sol; Antonio, el aljibe de honda agua pensativa".

Toda la obra de José Machado está grávida, cualquiera sea su valor plástico, del influjo sutil de los poetas. Estos paisajes son, a veces, una glosa figurativa de imágenes que los hermanos supieron ver con indecible y hondo lirismo, tanto más evidente cuanto más nos alejamos del tiempo en que nacieron.

A. R. R.

Notas del Día

FREDY WANG

El ejemplo de Fredy Wang merece un especial estudio, no ya dentro de su propia evolución artística, sino como un caso representativo de las tendencias que dominan el problema de la interpretación musical. Más que de tendencias, cabría hablar de caminos, por cuanto no se trata de escuelas teóricas y ni siquiera de técnicas de estilo, sino, más bien, del concepto fundamental que el artista tiene del mundo y de la forma como lo traduce a sus interpretaciones.

En el caso de Wang —virtuoso del violín desde muy niño; reconocido en Viena, su ciudad de origen, como uno de los más brillantes intérpretes jóvenes, y luego en Europa, los Estados Unidos, Sudamérica, hasta hasta llegar a Chile—, la evolución es clara. Recordamos al Wang de hace seis u ocho años: experto, dueño de sabios recursos, de bella sonoridad, con un temperamento de atractivas calidades musicales. Acabamos de oírlo la semana pasada, y nos hemos encontrado con un intérprete diverso: el mismo en su dominio técnico, pero otro en el sentido de la profundización musical, conducido por otras motivaciones interiores, adentrado en la esencia misma antes que en la materia sensorial del instrumento, dominando la carnalidad directa para llegar a un entrañable sentido anímico.

Viene llegando de una jira de conciertos por Europa y Oriente; y es aquí, sin duda, donde reside parte del gran secreto. Su contacto con la depuración espiritual de los pueblos orientales —especialmente en Java, donde penetró en la música religiosa y en la inmersión mística del pensamiento asiático— ha transformado en él todas sus anteriores apreciaciones de la vida y del arte. Fenómeno semejante al ocurrido con Claudio Arrau, en quien las concepciones hindúes produjeron una huella que se advierte en su creciente pureza interpretativa.

Vale la pena señalar el caso de Fredy Wang como un ejemplo artístico que merece ser meditado lentamente. Esperamos volver a oírlo el martes en el Salón Sur, en su concierto de despedida antes de partir a los Estados Unidos. Seguramente al escucharlo de nuevo, lograremos avanzar más en la apreciación y distinción de la notable línea evolutiva que lo está señalando como uno de los intérpretes más interesantes que hayamos oído en la última temporada. — S. C.

LA CORPORACION FINANCIERA DE LA INDUSTRIA BRITANICA

Aunque, al parecer, no exista relación entre la construcción de una de las mayores fábricas de acero del mundo, la apertura de nuevos campos petrolíferos en Venezuela y la producción de un nuevo tipo de motor Diesel, sí que media, en realidad, un vínculo entre todo ello. Para los tres casos, hace falta un capital de millones de libras esterlinas, y no se trata de "riesgos" comerciales normales. Y tanto la fábrica como el yacimiento, como el motor, son factores integrantes de los medios estratégicos de Gran Bretaña.

Lo que actúa de vínculo material de todas esas actividades es la Corporación Financiera de la Industria. Constituída en 1945, su tarea consiste en ayudar a la creación de nuevas empresas y a la expansión y modernización de las existentes, contribuyendo al progreso de la economía nacional mediante la provisión de medios financieros, principalmente en casos que demandan un capital muy crecido.

La historia de la Corporación comienza en las últimas fases de la segunda contienda mundial. El mercado financiero británico no lograba aportar los medios necesarios, sobre todo en lo referente a proyectos que demandaban varios años de desarrollo. Se apreció entonces que la única manera de resolver el problema era la constitución de un fondo integrado por diversos recursos.

Eso es lo que representa la Corporación. Su capital por acciones se eleva a 25 millones de libras esterlinas, y se halla subscrito, en partes aproximadamente iguales, por compañías de seguros, compañías de depósitos y el Banco de Inglaterra. Un consorcio de bancos por acciones se ha encargado de aportar un empréstito de capital hasta la suma de 100 millones de libras esterlinas. Lord Bruce, presidente del Consejo Mundial de Víveres hasta 1947, y ex primer Ministro de Australia, es presidente del Consejo de Administración de la Corporación, siendo los consejeros, hombres de gran experiencia en el terreno financiero, industrial y científico.

A juzgar por las cifras monetarias, la Corporación ha desarrollado una intensa actividad en los seis años de su existencia. Referido al 31 de marzo de 1951, el balance de sus préstamos y participaciones se elevaba a más de 54.500.000 libras esterlinas, a lo que había que añadir compromisos de concesión de préstamos por un total de 14 millones de libras. Hasta ahora, casi todo el capital utilizado procede de préstamos bancarios, pues sólo se ha reclamado la aportación de un 2 por ciento del capital correspondiente a las acciones subscritas, o sea, unas 500.000 libras esterlinas.

Sin embargo, el valor pleno de la asistencia rendida va más allá de las cifras citadas. Es más; los préstamos se hacen a un tipo de interés lo más reducido posible, durante las etapas de construcción, a fin de mantener bajo el costo financiero de los nuevos proyectos. A cambio de los citados servicios, la Corporación Financiera de la Industria adquiere el derecho de conversión en acciones preferentes, en las empresas a que presta auxilio, con lo que si los esfuerzos a que coopera tienen éxito, tendrá derecho a percibir una recompensa más elevada por los riesgos afrontados.

Las primeras demandas de ayuda vinieron en relación con la modernización de la industria del hierro y el acero, emprendida en la postguerra. Pero de los 40 millones de libras esterlinas así prestados, hasta ser nacionalizada esa industria en febrero de 1951, un mínimo de 35 millones se destinó a contribuir a la construcción de la gigantesca fundición de acero de Margan, en el Sur de Gales, proyecto en el que se invierten unos 60 millones de libras esterlinas; se estima que la fábrica llegará a tener una capacidad de producción de 1.250.000 toneladas anuales. Los otros 5 millones se dedicaron a préstamos para otras obras. El rearme ha venido a subrayar la importancia de toda esa labor de expansión.

A. M.

PERFECTO

No cobrarán la extracción de basuras porque nadie la pagaba.

Ahora deben ordenar no retirarlas porque nadie las retira.

Máximo Severo

"HORA DE VENEZUELA" EN RADIO MINERIA

Hoy domingo, a las 20.45 horas, en Radio Minería, se irradiará el espacio dedicado a la hora de Venezuela, a cargo del escritor venezolano José Cañizales Márquez. Además de las noticias, se transmitirá música del país.

Cartas al Director

("Quisiera tener un escrito por el público"...)

Técnico en calzado busca un capitalista laborioso

Señor Director: Por una mala jugada del Destino me encuentro entre los reclusos de la Penitenciaría. Sin embargo, soy un técnico en calzado y ofrezco por intermedio de estas líneas a quien tenga dinero y desee multiplicarlo, puede hacerlo ayudado por mí.

El negocio es claro y preciso. Garantizo honradez y seriedad a través del Director del penal. Puedo dar amplios detalles que seguramente tentarán a hombres laboriosos.—**Emiliano Muñoz M.**

Una sugerencia a organizadores de las Fiestas de la Primavera

Señor Director: Encontrándose ya en pleno período de organización las próximas Fiestas de la Primavera, me permito hacer una sugerencia a los dirigentes de la Federación de Estudiantes de Chile, y es la siguiente: con motivo de estas mismas fiestas el año 1949 fué premiada en un concurso la marcha "Himno a la Primavera", del prestigioso músico Nicanor Molinare. Esta melodía fué impresa en discos por la orquesta de Federico Ojeda y cantada por su autor y coros. Siendo una melodía muy bonita y que se adapta fácilmente para ser coreada por comparsas y murgas, sería oportuno que este año se le diera mayor difusión, especialmente por radio en las audiciones que tendrá la Federación.

La música es y será permanentemente un medio para exaltar los espíritus, y en el transcurso de los años, siempre traerá a nuestra memoria la melodía que nos hizo soñar en nuestra juventud, sobre todo en esas fiestas que siempre serán inolvidables.— **O. Figueroa A.**, Sazié 2528.

Faltan profesores, pero hay gente de más en las oficinas

Señor Director: Leemos su diario porque es ameno e interesante y atendiendo a la magnífica acogida que usted dispensa a las cartas que se le envían, quiero proponer una solución para uno de los muchos problemas que aquejan a nuestro país.

He aquí el problema para el cual propongo una solución: Faltan profesores, pero en las oficinas de los inspectores escolares hay gente totalmente inútil.

En efecto, en muchas localidades del país no hay profesores por falta de presupuesto; pero en las oficinas de las inspecciones escolares, por ejemplo la de Mataquito, hay tres o cuatro damas que atienden "el papeleo", más el inspector y un señor que tiene el pomposo título de jefe de Alfabetización, cuando en realidad el problema de la alfabetización popular no tendrá solución hasta que no se dicte una ley que obligue a los analfabetos a asistir a los centros de alfabetización. Y esto sólo lo podrán realizar los profesores y no un señor cualquiera que imparte órdenes desde su oficina.

¿Cuántos señores jefes de Alfabetización habrá en el país, ganando un sueldo que podría ocuparse en pagar un profesor que enseñara a leer y a escribir? — **Emeterio Ramírez L.**, carnet 6754, Licantén.

Le gustó un artículo de Juan Cristóbal

Señor Director:

Soy un lector antiguo de LA NACION. Acabo de leer un artículo, con sumo agrado, de **Juan Cristóbal**, en el cual analiza con fina ironía algunos aspectos de nuestra vida metropolitana y critica a la vez la lentitud única con que se ejecutan los trabajos de pavimentación de la tristemente célebre Avenida "Bilbao", que tantos dolores de cabeza nos hace pasar a los vecinos del barrio Providencia.

En realidad, señor Director, lo que dice el redactor de ese importante rotativo está ajustado a la estricta realidad de lo que acontece con los trabajos de tortuga que aquí se realizan, desde principios de año (más de un año, si no me equivoco...)

Llegaremos al final de 1952, con las mismas lluvias, polvaredas, montones de adoquines, accidentes de vehículos a diario, por los "cráteres" que hay abiertos en esa avenida. Y aquí no ha pasado nada...

Gracias, señor Director.

Muy Atte. de usted.— **Manuel Ubilla Salinas** (vecino de Providencia).

Don Gastón Lagos levanta cargos del señor Gálvez

Señor Director: Doy respuesta a un párrafo publicado en esta sección en que un señor J. Gálvez H., que no conozco, trata de desprestigiarme, en circunstancias que, como puedo probarlo, en esta ciudad gozo de un prestigio reconocido por alumnos, profesores y vecinos. Publiqué un párrafo en que critico la forma en que se hacen los proyectos de ley de mejoramiento económico de la Administración Pública y personal de Educación en especial, pero ese señor ha interpretado las cosas de otro modo; cree que yo soy contrario al mejoramiento económico del profesorado, y esto lo irrita hasta el extremo de rebatirme no con argumentos razonables, sino con denigrantes acusaciones basadas en incidentes que en su vida todo ser humano tiene que experimentar.

Tengo un documento firmado por numerosos alumnos de los Liceos de Hombres y Nocturno de San Bernardo, por profesores y compañeros, en que se reconocen mis meritorias condiciones como funcionario, educador y ciudadano. Soy autor de dos obras pedagógicas publicadas, ambas sobre educación de adultos, y autor de una obra inédita de filosofía en poder de la Sección Pedagógica de la Direc-

Tres becas ofrece la NU a Visitadoras Sociales

Las Naciones Unidas ha concedido tres becas para Visitadoras Sociales chilenas.

El Comité Chileno de Servicio Social nos informa que las bases y antecedentes para optar a dichas becas pueden solicitarse en la Subsecretaría de Salubridad, y que el plazo para la presentación de los antecedentes vence el 31 del presente mes.

Europa tiene miedo al porvenir, pero confía en que su crisis será superada

El hombre recupera su libertad perdida, dice el Dr. Rintelin

El famoso filósofo alemán, Dr. Joaquín Von Rintelin, vicepresidente de la Sociedad de Filosofía de Alemania Occidental, quien ha dictado una serie de charlas sobre "El hombre europeo", nos expresó su confianza en que la actual crisis que Europa vive actualmente, pasara para ver resurgir de nuevo los eternos valores del hombre: justicia, bondad, libertad.

Agregó: "El pensamiento y la fe tradicionales de Europa, bases de su cultura, están vacilantes. Es la consecuencia de la guerra pasada y del peligro de guerra próxima. Hay en el continente una especie de desesperación o sufrimiento ("Erschutterunng", fué la palabra usada). Peligran también la ciencia y el espíritu humanístico. En una parte de Europa, dominada por el totalitarismo, el individuo ha sido aherrojado, despersonalizado. La libertad de pensamiento y de expresión han sido suprimidas. Allí, menos aún se concibe una búsqueda libre de la verdad ni siquiera en el campo científico. Sobre estos valores eternos está fundada toda cultura y toda la dignidad del hombre, y cuando se suprimen o se debilitan, peligra la esperanza humana.

Nos agregó el doctor Rintelin, que Europa quiere afanosamente recobrar el sentido de su destino. En el reciente Congreso de Filosofía, celebrado en Lima, se analizó este problema, y hubo consenso unánime de los pensadores allí reunidos en que el Viejo Continente saldrá triunfante de su "Hora 25", y el hombre, como individuo resurgirá pleno de derechos, y también de responsabilidades ante el destino humano.

Existe hoy en Alemania, agregó, un novedoso cambio de mentalidad hacia formas más puras de la convivencia. No se ven entre los hombres tantas extremadas diferencias como anteriormente. Y existe un gran sentido de solidaridad. Hay actualmente un mayor número de hombres y mujeres que participan mejor en la vida social y económica, y que tienen acceso a todas las formas de la ciencia y del arte.

El notable hombre de estudios nació en 1898 en Sttetin, y es profesor de filosofía en la Universidad de Maguncia. Es autor de numerosas obras de filosofía, entre otras **"Der Wertgedenke in der europoischen Geschichte"**. (El pensamiento sobre el valor en la Historia del espíritu europeo); **"Filosoophie Endluchkeit"** (Filosofía de lo Finito), y de numerosos estudios publicados en revistas especializadas. Dijo luego el doctor Rintelin: Europa se levanta sobre la antigüedad clásica y sus bases cristianas. El hombre europeo tiene las exigencias comunes a todos los hombres, que llama, "exigencias fundamentales". Estas, han adquirido una forma histórica cultural específica, y se resumen en aquellas "exigencias fundamentales", que han sido consideradas en la historia de nuestro tiempo. Si son despreciadas por nosotros, dejaremos de ser lo que somos y perderemos nuestro modo de ser, nuestra esencia. A estos valores pertenece, por ejemplo, la fe en el valor del espíritu, en su orden y principios. También la libertad del espíritu como condición de la ciencia, cuyo portador es el hombre. El espíritu del hombre ha de tener siempre un valor inmenso, pues se da importancia y significado a la persona humana.

Respondiendo a una pregunta nuestra, manifestó finalmente:

—Soy de opinión de que la filosofía existencial debe tomarse con todo interés, pero al lado de la angustia, también debe recordarse que el hombre tiene acceso a la plenitud del ser. A la alegría como camino a todo conocimiento. En este sentido me esfuerzo en estudiar con interés el ambiente y la cultura latinoamericanas, a fin de enriquecer y afinar mi pensamiento europeo".

El doctor Rintelin, que hace dos años visitó nuestro país, viaja en compañía de su hijo, el doctor Enno Von Rintelin, médico cirujano, quien igual que su padre, se siente muy complacido de haber permanecido de nuevo unos días en Santiago, ciudad que elogian sin reservas, y en la cual han sido atendidos por miembros de la sociedad Chilena de Filosofía.

D. CARLOS WULF DROPPELMAN, piloto-comandante y jefe de operaciones de la Línea Aérea Nacional, ha regresado al país, después de haber visitado los países escandinavos, especialmente invitado por la Scandinavian Airlines System, a fin de que estudiara su organización. El señor Wulf viajó en compañía del piloto-instructor de la LAN, don Cirilo Halley-Arris McDonell.

CAMPAMENTO DE LOS BOY SCOUTS EN LO HERMIDA VISITO S. E.

Hoy se pondrá término al Campamento Scoutivo de "Lo Hermida" que se inició el viernes 12, día en que fué visitado por el Excmo señor Gabriel González Videla, su distinguida esposa y altos jefes del Ejército y de Carabineros, durante el Paperchasse de ese día.

S. E., después de recorrer las diversas unidades acampadas, en compañía del Presidente Provincial, don Manuel Astudillo Oliva, del Comisionado General, don Osvaldo González y del Jefe del Campamento don Enrique Salgó, dirigió la palabra a los scouts. El Jefe del Estado recordó su vida de scout, en La Serena y tuvo palabras entusiastas para estimular a los muchachos en el perfeccionamiento de estas actividades que, dijo, conducen al individuo hacia una vida sana, optimista y de buen ciudadano. Los 1.500 boy-scouts aplaudieron largamente a S. E.

4 CONTRABANDISTAS DE ESTUPEFACIENTES DETIENEN EN LA PAZ

Investigaciones informó que habían sido detenidos en La Paz dos ciudadanos chilenos implicados en el tráfico de cocaína, como asimismo dos ciudadanos bolivianos, relacionados como aquéllos, con una organización que opera internacionalmente en el contrabando de alcaloides.

Los chilenos son Ernesto Harb y Ernesto Smitmas. Sus declaraciones pusieron en evidencia la activa participación de la banda en el contrabando descubierto por la policía internacional hace algún tiempo. En esta pesquisa se estableció la existencia de laboratorios donde el estupefaciente era diluído, para facilitar su internación y distribución.

Harb es el hombre "llave" en estas actividades ilícitas. Su nombre y filiación precisa, como asimismo el lugar hacia donde se había fugado, proporcionado oportunamente a los sabuesos del Altiplano, permitió la rápida detención de los delincuentes.

MAÑANA, A LAS 10 ENTRA EN CAPILLA EL CONDENADO SILVA

A las 10 horas entrará mañana en "capilla" el reo José Raúl Silva, el condenado a muerte N.o 35 de la historia penal chilena.

La señora María Peralta, juez que instruyó el proceso contra Silva y su sanguinario cómplice, Guillermo Villegas, concurrirá a la Penitenciaría, asesorada por el receptor de turno y un actuario, para notificar al reo el 'cúmplase" de la sentencia capital, que puso la Corte Suprema, luego de rechazar el Primer Mandatario la petición de indulto.

Desde ese momento, el condenado no podrá tener otro contacto que con un confesor —si lo solicita— y su carcelero. Le corresponderá la última celda, de las ocho que están juntas al lugar donde será colocado el banquillo de las ejecuciones. El fusilamiento, salvo inconvenientes de última hora, se llevaría a efecto al amanecer del jueves.

GRAVE INTOXICACION CON MARISCOS ES LA EPIDEMIA DE CHILOE

Alta temperatura, que hace perder el conocimiento, hinchazón extraordinaria y vómitos de materias purulentas, de fétido olor, por boca y nariz, son los síntomas de la enfermedad.

Las primeras informaciones telegráficas enviadas anoche por la comisión médica que se trasladó desde Puerto Montt a la zona afectada, indican que no se trataría de un mal desconocido. En efecto, estos informes revelan que sería una aguda intoxicación o envenenamiento por ingestión de marisco crudo en descomposición. A causa de esta enfermedad, falleció un obrero y hay treinta personas postradas en cama, en estado grave.

Las autoridades de Gobierno y Sanitarias adoptaron ayer diversas medidas para enviar a la isla personal médico y toda clase de elementos para combatir la misteriosa epidemia.

El subdelegado de Quellón del Departamento de Castro, señor Ignacio Klenner, en telegrama recibido ayer en el Ministerio del Interior, confirma estas informaciones y agrega que la enfermedad hace crisis a los nueve días y que los médicos están desconcertados en cuanto al origen que pueda tener. Expresa que hay quienes creen que sea tifoidea y añade que, aparte de la epidemia, hay cientos de niños en toda la isla que están afectados por el Coqueluche.

Ante la solicitud de las autoridades sanitarias de Chiloé de que se les envíe cloromicetina y otros medicamentos para combatir la epidemia, el Ministerio del Interior resolvió a primera hora de ayer que la lancha "Centolla" de la Dirección General de Pesca y Caza y que se encuentra en Puerto Montt, se traslade a la isla grande de Chiloé con toda clase de auxilios. La Dirección General de Sanidad, por su parte, dispuso que médicos de Puerto Montt lleven cloromicetina y otras medicinas, y equipos de laboratorio y de fumigación. También se puso a disposición de las autoridades sanitarias de Chiloé un escampavía de la Armada para facilitar el traslado de los médicos a los diversos lugares de la isla en que la extraña enfermedad está haciendo víctimas.

EXITO DE EXPOSICION ESCOLAR EN S. ANTONIO

Con éxito se ha estado realizando la exposición de trabajos manuales, labores, dibujos, modas, tejidos en telar, carpintería y electricidad, de los alumnos del Liceo Fiscal de San Antonio, que fué inaugurada el viernes.

La exposición será clausurada hoy. El público ha manifestado sus felicitaciones a profesores y alumnos por la brillante labor realizada.

ESCUELA 232 CELEBRO SU 9.o ANIVERSARIO

Con motivo de celebrarse el 9.o aniversario de la fundación de la Escuela N.o 232 se realizó un acto literario musical al cual concurrió un numeroso público.

La directora del establecimiento, señora Olga O'Kinghton de De los Reyes, en un elocuente discurso dió a conocer a los apoderados y público la eficaz labor que se realiza en dicho plantel, gracias a la eficiente cooperación de autoridades comunales, jefes educacionales, profesoras y Centro de Madres.

Después del acto, el profesorado ofreció un cóctel al Centro de Madres e invitados, quienes tuvieron palabras de elogio por la obra educativa y social de la Escuela 232.

CITACIONES GREMIALES

La Asociación de Pensionados de la Ley 4054 cita a sus asociados y a los que desean pertenecer a ella, a una reunión para el martes 16, a las 14.30 horas, en Santa Rosa 555. Hay asuntos de mucha importancia que tratar, por lo que se encarece la asistencia.

BALTASAR CASTRO DEBE CONTESTAR ACUSACION MAÑANA: EXPIRA PLAZO

Mañana vence el plazo para que la defensa del diputado señor Baltasar Castro conteste las acusaciones del Fiscal, en el proceso que se instruye en su contra por infracción a la Ley de Defensa de la Democracia.

El Fiscal solicitó diez años de presidio, seis mil pesos de multa y penas accesorias.

Cooperativa de Huertos Obreros "Malaquías Concha"

La Cooperativa de Huertos Jardines Familiares "Malaquías Concha" celebrará en la mañana de hoy una Asamblea General Ordinaria.

Los cooperados se reunirán hoy a las 10.30 horas en primera citación, y a las 11 horas en segunda, en la Sala de Conferencias de la Universidad de Chile.

ATENTADOS Y...

(DE LA PAGINA 9)

Llovera Páez afirmó que el Gobierno se halla enteramente resuelto mantener el orden y no permitir que "la marcha de la nación hacia el restablecimiento de la constitucionalidad" sea obstaculizada por el complot de la Acción Democrática, lo cual es una alusión a las próximas elecciones para la asamblea constituyente.

Dijo después que los detalles del complot estaban contenidos en documentos escritos por un Comité Especial de la Acción Democrática, de los cuales se apoderaron las autoridades. Añadió que el plan maestro trazado por ese Comité comprendía la interrupción de los servicios sanitarios, de luz, teléfonos, aguas corrientes, comunicaciones y otros, e impedir el contacto entre los miembros de las fuerzas armadas y la policía.

Llovera Paz destacó también el fracaso del esfuerzo de la Acción Democrática, para ganarse el apoyo de la Oficialidad de las fuerzas armadas, subrayando a la vez la afirmación que las autoridades civiles y militares en todo el país colaboran para acabar con lo que hasta ahora han sido incidentes aislados causados por elementos armados de la acción Democrática.

La única información sobre tales incidentes está contenida en el comunicado del Gobierno y las únicas noticias confirmadas sobre los hechos en el interior fueron también en los comunicados oficiales.

Nueva Profesional

Srta. MARIA SANTOS CONSTANZO

Distinguida alumna del Curso de Corte y Confección, del Instituto Moderno Profesional, Mac-Iver 540, que al término de un curso completo del ramo, ha recibido el diploma de experta en su profesión.

La señorita María Santos recibió las mejores calificaciones por los perfectos trabajos que presentó a sus exámenes.

Está abierta la matrícula para los nuevos Cursos.

DESEAN EXTENDER EL GUSTO POR PESEBRES EN PROXIMA NAVIDAD

El grupo de Pesebristas de la Asociación Folklórica Chilena está empeñado en una campaña para extender el gusto por las Nacimientos, con la intención de efectuar exposiciones de pesebres y provocar la realización de los mismos durante el mes de diciembre, para dar vida a la fiesta familiar junto al Nacimiento de Belén.

Este Grupo de Pesebristas desea dar actualidad a la antigua costumbre, ya olvidada, de los villancicos chilenos, en concursos a cargo de los escolares o por medio de grabaciones, así como dar un sentido más nacional a la celebración de la Pascua.

Los que deseen pertenecer a este Grupo pueden dirigirse al Museo Histórico Nacional, sección Prehistoria, teléfono 81844.

BUTTO BARACAT, REO; DELITO DE INCENDIO

La Corte Suprema confirmó en su pleno de ayer, la encargatoria de reo, dictada por el Segundo Juzgado del Crimen contra el industrial Butto Baracat, al rechazar el recurso de queja deducido por la defensa del acusado.

Butto Baracat, propietario de una fábrica de muebles ubicada en Matucana 641, fué detenido a raíz del incendio de este establecimiento, que fué calificado como intencional.

Toallas

Annie

el nuevo artículo creado por THILDA...

SENSACIONAL POR SU CALIDAD, SU PRESENTACION Y SU PRECIO...

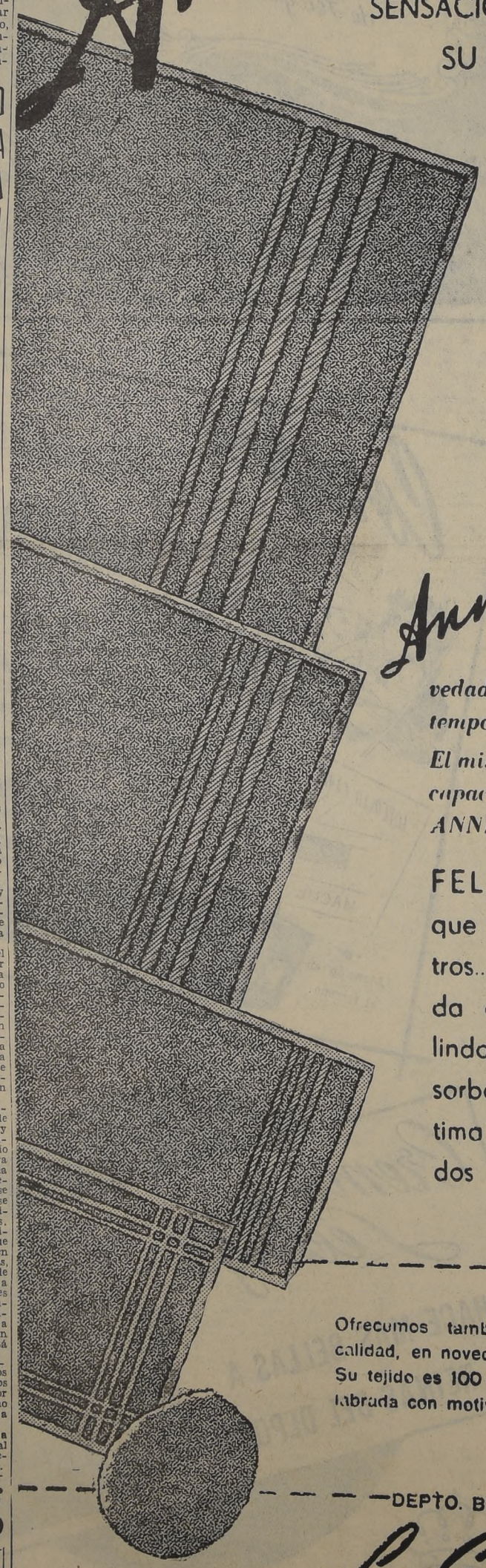

Las Toallas ANNIE son tejidas con algodón peinado egipcio en colores pastel, azulino, verde y rosa.

Su juego completo se compone de

Sabana de baño	a $ 870
Toalla grande	a $ 210
Toalla para las manos	a $ 97
Piso para el baño	a $ 239
Cubierta para sanitario	a $ 110

Ventas por juegos completos o por piezas sueltas

Annie *no es la única novedad THILDA para esta temporada!*

El mismo tejido y la misma capacidad absorbente de ANNIE viene en el

FELPUDO ANNIE

que se vende por metros... para que Ud pueda confeccionarse un lindo 3/4 de Playa, absorbente y práctico, ultima novedad en Estados Unidos... El metro $ 315

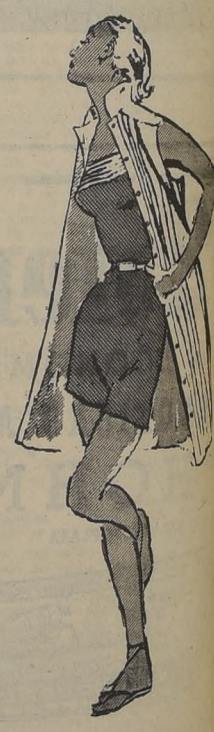

Ofrecemos también la TOALLA FIRENZE, de magnífica calidad, en novedosos colores de absoluta garantía al lavado. Su tejido es 100 o/o absorbente y lleva una preciosa guarda labrada con motivos florales... $ 145

—DEPTO. BLANCO 2º piso —

Los Gobelinos

AHUMADA esq. COMPAÑIA

Vea nuestro completo surtido de artículos THILDA

DRAMATICA ES LA FALTA DE EFICIENTES SERVICIOS RURALES DE MICROS.— El drama de la densa población rural que vive en la periferia rural de Santiago, adquiere cada día contornos más graves. Cien mil personas esperan diariamente, en todos los terminales y "estaciones" de microbuses, la escasa dotación de máquinas, cuyas frecuencias son de desesperante irregularidad. Hombres, mujeres, niños, ancianos, que se ganan su vida en múltiples oficios y que por razón de sus actividades deben viajar continuamente a la capital, viven diariamente un verdadero calvario por falta de movilización. Hay, además, irresponsabilidad e inconsciencia de muchos choferes, registrándose casos en que han sido dejadas en el camino familias enteras por simple capricho de los conductores o porque no aceptaron sus insolencias. En el grabado, el paradero Mapocho, de los microbuses Santiago-Tiltil-Caleu, y otras líneas, es una clara demostración de esta tragedia colectiva.

700 DELEGADOS ASISTIRAN A CONGRESO SINDICAL RADICAL

S. E. el Presidente de la República, Ministros radicales, parlamentarios y dirigentes nacionales del partido, serán invitados al acto inaugural del Segundo Congreso Nacional de la Organización Sindical del Partido Radical, que se verificará del 9 al 11 de noviembre próximo. Se anuncia que a este importante torneo asistirán setecientos delegados de todo el país.

JIRAS DE PARLAMENTARIOS

En la sesión de mañana del CEN, el presidente, don Angel Faivovich, dará a conocer las proyecciones del torneo, y pedirá a los parlamentarios que salgan en jiras a sus provincias para asegurar la concurrencia de delegados y el éxito del Congreso.

CONSTITUCION DE COMISIONES

El señor Humberto Calvo, presidente de la Comisión Organizadora, constituirá mañana, a las 18.30 horas, en Huérfanos 1454, las siguientes comisiones:

Actos, locales y control: señores Julio C. Stuardo, Eustaquio Agüero, Albino Calquín y Manuel Ruiz; Recepción y ubicación de congresales, señores Joaquín Mancilla, José Salinas, Hermes Vargas, Mario Mardones, Luis Flores y Efraín Lucabech; Propaganda y publicidad, señores Juan Contreras, Absalón Marín, Alejo Alvarez, Salustino Alvarez; Finanzas, señores Luis Díaz Gallegos, Hermes Vargas, José Urriola, Carlos Salas, Hernán Leiva, Darío Muñoz, Humberto Pizarro y Miguel Stuardo.

EL CONSEJO OBRERO RADICAL

El martes, a las 19 horas, en el local del partido, se reunirá este organismo con el objeto de conocer el temario del Congreso, y designar sus representantes en las diversas comisiones.

A esta reunión deberán concurrir las siguientes personas: señores Juan Arellano Becerra, Justo Adán Opazo, Efraín Lucabech, Eustaquio Agüero, Carlos Castillo, José Urriola, Mario Pinto, José Monti Ivani, Ernesto Alvarez, Víctor Salinas y Alfredo Espinoza.

Esta citación se hace extensiva a todos los dirigentes de sindicatos, gremios y grupos radicales.

EL DR. LEONARDO GUZMAN Y CREACION DEL SERVICIO RURAL

El doctor don Leonardo Guzmán, ex médico jefe de los Servicios Médicos de la Caja de Seguro Obligatorio, ha dirigido al director de "El Imparcial" la siguiente comunicación:

"Ruego a usted dar cabida en su importante y respetado vespertino a estas líneas, destinadas a poner en su lugar algunos hechos relacionados con los servicios médicos rurales de la Caja de Seguro Obrero.

Desde que se decidió nombrar Vicepresidente Ejecutivo de esa Caja al distinguido colega doctor Juan Hepp, se ha afirmado en numerosas ocasiones —y estoy cierto de que ha sido sin el conocimiento de este profesional, se ha estado afirmando que innovaría por iniciativa de él—, en lo que a tales atenciones se refiere. En el número de su diario del 11 del actual, en una información oficial se repite esto, y por eso es que me creo obligado a dirigirle la presente.

Pues bien, la verdad es que a fines de 1926 y a comienzos del 27 se construyeron los primeros pequeños hospitales o Casas de Socorro en nuestro país por determinación del jefe de los servicios médicos de la Caja de Seguro Obrero de esa época, que era el suscrito. Yo los había visto en Bélgica, en esa región minera llamada Le Centre, que visité en 1920, gracias a una presentación que me hiciera el profesor doctor Alejandro del Río para el Ministro de Previsión del Gobierno belga, señor Vandervelde. Algo similar encontré en 1924 en aldeas de Oklahoma y en Georgia, donde la población de color es muy numerosa, necesitaba atención médica por alta morbilidad y los servicios hospitalarios importantes se encontraban sólo en las más grandes ciudades.

Consideradas de gran utilidad y aplicables en Chile, donde la población es poco densa y los medios de comunicación (caminos), malos y escasos, las presenté en un gráfico y una exposición escrita cuando, **por concurso ante una comisión** presidida por el profesor González Cortés —autor de la ley 4.054—, tuve acceso a la jefatura citada.

Alcanzamos a construir dos o tres hospitales de ese tipo, entre ellos el de Quellón y el de Florida (Provincia de Concepción), donde fueron de los pocos edificios que quedaron en pie y sirvieron altos fines cuando el terremoto de 1939.

Me ayudaron a realizar estas obras el profesor González Cortés, el doctor Enrique Laval y el doctor Marchant González, todos vivos, por felicidad, de modo que pueden atestiguar cuanto digo.

Por otra parte, tengo el pequeño opúsculo en que se publicó el plan de asistencia citado, el que puedo mostrar a usted, si gusta.

Más tarde, en 1933-34, siendo Director General de Sanidad, levantamos algo similar en Carahue y dejé en marcha una construcción en Freire, y en 1939, cuando obtuve con la Fundación Rockefeller que extendiese a Chile su extraordinariamente benéfica obra sanitaria y social, acordemos construir unidades sanitarias rurales. Los doctores Hernán Urzúa, hoy en Washington, Benjamín Viel, actual Director de la Escuela de Salubridad; el doctor Pedro Martínez Saravia, Subdirector de Sanidad; el doctor Wlaldo Vera, Jefe de Servicios en Concepción, y don Fernando Prats, me prestaron su importante concurso para planear esos servicios que yo quería hacer de sanidad (educación del público), de previsión social y de tratamiento médico, a la vez.

Usted ve que en este caso, como en muchos otros, "no hay nada de nuevo bajo el sol"

Reconocido, desde luego, por su publicación, saluda atentamente a Ud. S. S.— (Fdo.): Dr. **Leonardo Guzmán C.**, ex Médico Jefe de los Servicios de la Caja de S. O., ex Director General de Sanidad".

TRECE DIPUTADOS APOYAN A D. JULIO CARRASCO VASQUEZ

Los trabajos electorales en favor de la candidatura de don Julio Carrasco Vásquez al cargo de vocal del Consejo Nacional Radical, continúan desarrollándose con el mejor de los éxitos.

Esta candidatura se ha vigorizado últimamente con la adhesión de los siguientes diputados: Exequiel González Madariaga, Sebastián Santandreu, Alejandro Ríos Valdivia, Luis Bossay Leiva; Julio Sepúlveda Rondanelli, Julio Durán Neuman, Juan Luis Maurás, Orlando Sandoval, Oscar Bustos; Carlos Montané, Manuel Magalhaes, Raúl Brañes y Rolando Rivas.

La secretaría de esta candidatura funciona en Huérfanos 1164, segundo piso, oficina 1, teléfono 86347, casilla 3175.

EL 23 COMENZARA EL PERIODO LEGISLATIVO EXTRAORDINARIO

La legislatura extraordinaria del Congreso Nacional, convocada por el Presidente de la República, quedará abierta el martes próximo.

Las actividades legislativas, tanto del Senado como de la Cámara de Diputados, comenzarán, en forma efectiva, el 23 del presente, fecha en que se reunirán, separadamente, ambas ramas del Congreso, para fijar días y horas de sesiones y formar tabla para las mismas.

CONGRESO AGRARIO REITERO SU APOYO A DON ARTURO MATTE

El Congreso Provincial del Partido Agrario Laborista aprobó un voto en el sentido de reafirmar la línea política tradicional de esta colectividad, "en orden a conservar su independencia, colocándose por encima de derechas e izquierdas y al servicio de los altos y permanentes intereses nacionales".

Agrega el acuerdo que el partido prestará su más decidido apoyo al candidato señor Arturo Matte Larraín. En seguida se formula una declaración en favor de la unidad de la organización e invitar a todos los elementos "desorientados por el ibañismo" a reintegrarse a las filas de esa colectividad.

Dieron a conocer el pacto parlamentario electoral derechista

El texto del pacto electoral-parlamentario suscrito por los presidentes de los partidos que apoyan la candidatura presidencial del señor Arturo Matte Larraín, fué entregado a la publicidad al mediodía de ayer, por el Partido Liberal.

De acuerdo con este convenio las referidas colectividades irán en listas comunes en las elecciones de parlamentarios de 1953, a fin de asegurar "al futuro Presidente de la República un amplio respaldo".

Los candidatos a parlamentarios del Partido Agrario Laborista que preside don Jaime Larraín tendrán derecho a ocupar en las listas electorales ubicaciones semejantes a las que tuvieron los candidatos de esa colectividad en las listas del FRAS, en las elecciones de 1949.

Respecto del Partido Democrático Nacional, se considerará que le pertenecen los votos que en las elecciones anteriores haya obtenido ese partido unido, "siempre que se acredite que una apreciable proporción de las bases de las fuerzas electorales, actualmente separadas, ha apoyado la candidatura presidencial de don Arturo Matte".

Las listas de candidatos se confeccionarán en octubre de 1952. Se designa como árbitro, arbitrador, sin ulterior recurso, cuyas decisiones no podrán ser apeladas, para que resuelva las dificultades de cualquier orden que se produzcan entre los partidos en la confección de listas, a don Arturo Matte Larraín.

CITACIONES POLITICAS

El Comité Provincial Femenino de la candidatura de la señora María de Arancibia Laso, cita a reunión para el martes 16, a las 19 horas, en el local del CEN.

La Juventud Radical de la Décima Comuna cita para hoy, a las 11.30 horas, en Chiloé 1950, a fin de escuchar a los dirigentes nacionales que visitarán la agrupación.

El Centro Democrático "Zenón Torrealba" advierte a sus socios que la asamblea general anunciada para hoy ha sido postergada para el domingo 21, a las 10 horas.

La Asamblea Liberal de Renca cita para hoy, a las 11 horas, en Balmaceda 374, para tratar de los trabajos de la candidatura de don Arturo Matte.

DON ANDRES GALLARDO NUEVO DIRIGENTE DE JUVENTUD SOCIALISTA

Ayer puso término a sus labores la Conferencia Regional Organizativa de la Juventud Socialista de la provincia de Santiago, que se inició el jueves 11.

Para tratar el problema presidencial y la ubicación de las fuerzas socialistas en general, en el momento político, se acordó convocar a un ampliado de carácter exclusivamente político para el 24.

Se eligió la siguiente nueva directiva de la Juventud Socialista, que tendrá a su cargo la organización juvenil socialista en la provincia: secretario regional, Andrés Gallardo; integrantes: Javier Fuentes, Romualdo Benavides, Abraham Ulloa, Raúl E. Avilés, Manuel Santibáñez, Carlos Ruiz, Roberto Leyton, Fernando Tello y Jorge Venegas. Esta directiva se reunirá el próximo jueves a las 19 horas, en Catedral 1413.

NOTICIAS DIVERSAS

$ 2.250.000 destinó el Ministerio de Educación para la adquisición de maquinarias y elementos de talleres y laboratorios para las escuelas técnicas femeninas dependientes de la Dirección General de Enseñanza Profesional.

o — o— o

Cuatro nuevas escuelas ambulantes fueron creadas. Son ellas la número 63, de Santiago; la número 64, de Temuco; la número 65, de Temuco, y la 66 de Antofagasta. Estas escuelas difundirán la enseñanza de las primeras letras en el campo y los sitios alejados de las ciudades.

o — o— o

Don Víctor M. Valenzuela, Decano de la Facultad de Agronomía de la Universidad de Chile, partió por vía aérea a Uruguay, invitado por la Universidad de ese país. Participará en el Congreso de Agronomía y Ciencias Agropecuarias, que se inaugura el lunes en Montevideo.

o — o— o

El Ministro de Educación ordenó realizar una investigación en la Escuela Mixta N.o 24, de Monte Aguila, sobre las actuaciones del profesor Raúl Gacitúa, quien ha sido denunciado por el Comité de Adelanto de la localidad.

o — o— o

BUSCA EMPLEO

María Navarrete, buena madre de familia, se encuentra en una aflictiva situación económica, y solicita la ayuda de nuestros lectores. Quiere ocuparse en casa de matrimonio para cuidar niños. Ha trabajado en fábrica y tiene excelentes recomendaciones. Necesita ocuparse con puertas afuera, pues tiene esposo y tres niños a quienes atender. Su marido está cesante desde hace tiempo.

DISERTACION DE DON GUILLERMO JOFRE EN ASAMBLEA P. A. CERDA

Como estaba anunciado, el dirigente señor Guillermo Jofré Vicuña concurrió a la sesión ordinaria de la Asamblea Radical "Pedro Aguirre Cerda", quien había sido invitado por la mesa directiva para que dictara una charla sobre actualidad política.

El señor Jofré abordó en esta oportunidad tres temas: relaciones del Partido Radical con el Gobierno, cooperación del radicalismo con los partidos que integran la actual combinación ministerial y aspectos relacionados con la Ley de Defensa de la Democracia.

Respecto de la Ley de Defensa de la Democracia, hizo una sucinta historia de la mentalidad y tácticas del Partido Comunista, que, según lo expresó, está hoy injertado en los diversos partidos políticos y en las organizaciones gremiales. Llamó la atención al auditorio acerca del acuerdo de la última convención radical, que determinó el estudio de reformas a dicha legislación.

SOBRE LA CONVENCION PRESIDENCIAL TRATARA MAÑANA CEN RADICAL

Las proposiciones relativas al convenio celebrado en principio por el Partido Radical con las demás colectividades de Gobierno y el Partido Socialista de Chile, para una convención presidencial, estudiará mañana el CEN.

Uno de los puntos principales de estas sugestiones se refiere al sistema de votaciones para designar el candidato.

CURSO DE ECONOMIA DOMESTICA

COMPAÑIA DE CONSUMIDORES DE GAS DE SANTIAGO

Las inscripciones para el cuarto Curso de Economía Doméstica, se encuentran abiertas en Santo Domingo 1061, tercer hall, de 10 a 12.30 y de 14.30 a 16.30 horas.

CURSOS PARA DUEÑAS DE CASA

Clases los días lunes, martes o jueves de 10 a 12 ó de 15 a 17 horas.

CLASES PARA EMPLEADAS DOMESTICAS

Clases los días miércoles o viernes de 15 a 17 horas.

El Curso para Dueñas de Casa empezará el lunes 22 de octubre y para Empleadas Domésticas el miércoles 24 de octubre.

GABARDINAS
PURA LANA, SURTIDOS COLORES
$ 325.— Mt.
SEDERIAS "LUXOR"
SAN PABLO 960
(Interior)
Frente al Mercado Central

CUNAS
Miguelina
EL NIDO IDEAL PARA SU GUAGUA

CUNAS completas con colchón y almohada, desde
$ 1,600.-

SABANAS hilo,
$ 300.-
SOBRECAMAS raso,
$ 580.-
CAMITAS portátiles para viajes, en seda floreada,
$ 600.-
COCHES-CUNAS para muñecas,
SE RECIBEN HECHURAS

FONO: 34852

HUERFANOS 615

HOY... la mejor y más frecuente movilización en línea recta...
MAÑANA... la primera estación en el F.C. Subterráneo!

La Estación NORTE-INDEPENDENCIA del futuro Ferrocarril Subterráneo servirá al
LOTEO
La Palmilla
en Independencia inmediato a la Municipalidad
SIN COMISION
VENTA DIRECTA DE SUS PROPIETARIOS!

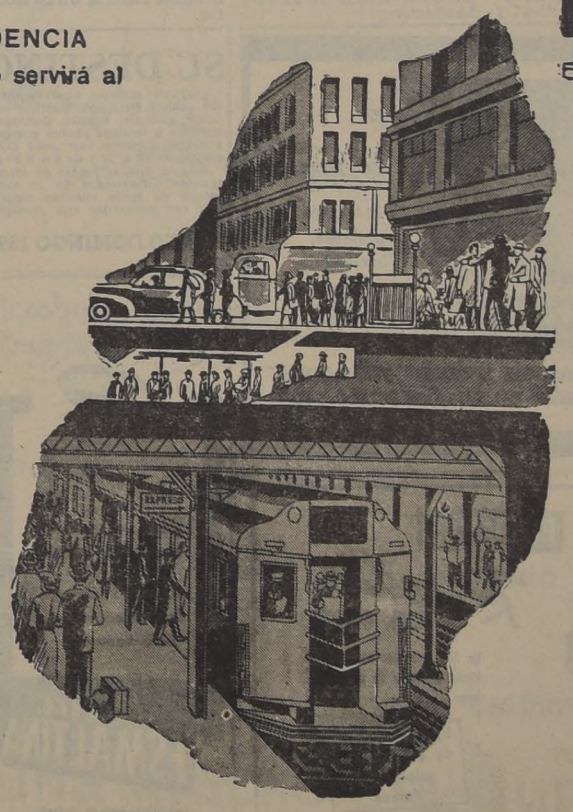

HAGASE DUEÑO DE UN TERRENO CON MOVILIZACION EXCEPCIONAL HOY y MAÑANA con sólo $ 750 mensuales!

Si Ud. es empleado particular puede adquirir el mismo sitio SIN DESEMBOLSAR UN SOLO CENTAVO!

Atención permanente en el terreno, incluso Domingos y Festivos y diariamente en

EMPRESA CONSTRUCTORA LAS CONDES
MAC IVER 142-Entrepiso-Of. 105

Señorita JULIA BERNARDITA PEREZ GARATE, cuyo matrimonio con el señor Moisés Herrera Silva fué bendecido en la Parroquia de Aculeo

Don Artemón de la Vega Montero.-

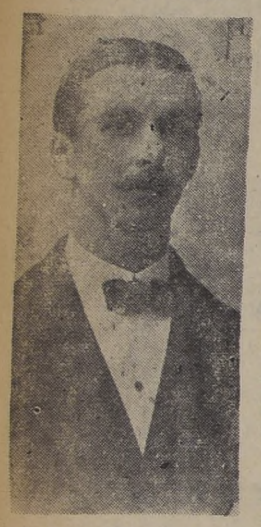

Acaba de fallecer el señor Artemón de la Vega Montero, después de haber padecido una larga y penosa enfermedad.

Pertenecía a las más antiguas familias de Cauquenes del Maule y de esta capital.

Dedicó su vida al estudio, a la agricultura, al comercio y a la construcción, destacando siempre su rectitud y caballerosidad, que le hicieron merecer el cariño y el más profundo aprecio de su vasto círculo de familiares y relaciones.

Sus restos serán sepultados hoy a las 10 horas en el Cementerio General, partiendo el cortejo de su casa habitación.

DON LUIS AGUILAR LAMAS. — Después de haber sido sometido a una delicada operación quirúrgica en la Clínica de Emergencia de la Asistencia Pública, en la madrugada de ayer dejó de existir don Luis Aguilar Lamas, vinculado a distinguidas familias de esta capital y de la provincia de Coquimbo.

Fallece el señor Aguilar a los 72 años, después de haber dedicado su vida al comercio y a la industria, en su provincia natal y en Santiago, conquistándose el aprecio y distinción de sus numerosas relaciones.

Fué socio fundador del "Hogar Social Provincia de Coquimbo", y del Club Coquimbo-Atacama; administrador, actualmente, del Círculo de ex Cadetes Militares.

Sus funerales se efectuarán hoy a las 16 horas, partiendo el cortejo del Círculo de ex Cadetes Militares, Avenida Bernardo O'Higgins 1438, al Cementerio General.

DIPLOMATICAS.— La Embajada de Venezuela, trasladará sus oficinas al nuevo edificio de la Beneficencia Española, Matías Cousiño 82, 11.o piso.

ANNEGRET GALLEGUILLOS LOPEZ, que hoy dará a un grupo de sus amiguitos una matinée infantil con motivo de cumplir 4 años de edad

BAUTIZOS. — Han sido bautizadas Sofía Sylvia, hija del señor Eugenio Valdés Soto y de la señora María Arrué K. de Valdés, y Lucy Elena, hija del señor Pedro Antonio Madrid Espinoza y de la señora Lucía Contreras de Madrid.

Fueron padrinos de ambas niñas, la señorita Sylvia Arrué y el señor Mario Wilenmann Sepúlveda.

—Ayer fué bautizado Fernando Guillermo, hijo de don Sergio Azócar y señora María Mujica de Azócar.

Fueron sus padrinos el señor Guillermo Urrutia Meléndez y señora Felisa Donoso de Urrutia.

ENFERMOS.— Sigue mejor la niñita Patricia Utrup Montes.

EN EL WALDORF.— Aspectos de la comida ofrecida en el Waldorf en honor de la señorita María Rosa Mas y del señor Manuel González.—

Don Arturo Reyes Mena.-

Ayer ha dejado de existir en esta capital el conocido caballero y hombre de negocios señor Arturo Reyes Mena, vinculado a distinguidas familias de Santiago.

Primeramente, el señor Reyes se dedicó a actividades comerciales, perteneciendo a la firma Besa y Cía., cuya representación tuvo en Concepción. Posteriormente, pasó a la Cía. de Teléfonos de Chile, en la cual, tras una brillante carrera, ocupó la Gerencia Comercial.

Durante muchos años formó parte del cuerpo técnico directivo de Lamifún, y fué uno de los fundadores de Establecimientos Metalúrgicos Indac S. A. Siempre el señor Reyes continuó ligado al mundo de los negocios y la muerte lo sorprende, joven aun, en medio del constante y diario batallar, dando muestras de un tesón y de una actividad ejemplares.

Hace días le sobrevino un derrame cerebral que lo tuvo hospitalizado en la Asistencia Pública, hasta ayer en que se produjo su deceso siendo estériles los esfuerzos de sus familiares y amigos. Hoy a las 9.30 horas se dirá una misa por el descanso de su alma en la Iglesia de San Francisco, donde se velan sus restos. Los funerales se efectuarán a las 15 horas, partiendo el cortejo desde la misma Iglesia.

AL EXTRANJERO.— Han regresado a Estados Unidos, en donde se radicarán definitivamente, el ingeniero Mr. Myles R. Freechette, señora e hijos.

El Sr. Myles Freechette, que permaneció en Chile por espacio de 17 años, ocupando cargos de responsabilidad en la Braden Copper y en Chuquicamata, formó su hogar con la distinguida dama rancagüina, señora Estela Reyes, relacionada con conocidos hogares de Rancagua, Santiago, Temuco y Puerto Montt.

—En "El Interamericano" se dirigirá hoy a Lima, la señora Daría Taché de Iglesias.

—Se encuentran en Mendoza, la señora Josefina Ureta de Stuven y las señoritas Olga Ureta Valdés y Lucía Long Alessandri.

MALON.— Al malón con que sorprendieron en su residencia a las señoritas Isabel Margarita y Cecilia Morel Gumucio, en su residencia, por el grupo que forma "El Club del Barrilito", asistieron las siguientes personas:

Sofía Inés Angulo, Berta Arze, Edith Casanova, Inés Cristensen, Tamara Kegan, Inés Fernández, Adriana Lataste, Solange Lataste, Alicia Marchant, Ximena Rivera, María Eugenia Rosenberg, Ana María Salazar, María Angélica Arndt, Consuelo Cortés, María Inés Dourthé, Bernardita Salas, Isabel Otero, Annie Blooth, Raúl Adriasola, Raúl Arellano, Guillermo Castro, Marcelo Cibié, Andrés Cibié, César Díaz Muñoz, Rigoberto Gómez, Lautaro Guzmán, Edmundo Erust, Pedro Guillelmetti, Domingo Letelier, Orlando Letelier, Miguel Otero, Eduardo Oehlmann, Emilio Pfeffer, Miguel Rogers, Humberto del Río, Alfonso del Río, Jorge Wurth, Ernesto Wurth, Sergio Wurth, Mario Millas, Manuel Arce, Fernando Tirado, Pedro Rivera y Arturo Cruzat.

PARTES DE MATRIMONIO.— Circulan los siguientes partes:

"Patricio Rojas Flores participa a usted su matrimonio con la señorita María de la Luz Ossa Vadillo, y le invita a la ceremonia religiosa, que se efectuará en la Iglesia de San Ignacio, el domingo 28 del presente a las 12.15 horas.

Santiago, octubre de 1951".

—"Edgardo Rojas Huneeus y Rosa Flores de Rojas participan a usted el matrimonio de su hijo Patricio con la señorita María de la Luz Ossa Vadillo, y le invitan a la ceremonia religiosa, que se efectuará en la Iglesia de San Ignacio, el domingo 28 del presente a las 12.15 horas.

Santiago, octubre de 1951".

TE DE DESPEDIDA.— Las relaciones sociales de la señorita Laura Page Echaurren, le ofrecerán el viernes próximo a las 17.30 horas, un té en el Waldorf, para despedirla de su vida de soltera.

Las adhesiones se reciben en la oficina de dicho establecimiento.

D. Leandro Caresio Candini.-

Ha dejado de existir el distinguido caballero don Leandro Caresio Candini, unido en matrimonio con la señora María Brasso de Caresio.

Su deceso enluta especialmente a sus hijos Federico, Reanta C. de Carmen, Yolanda C. de Repetto; a sus hijos políticos Teresa S. de Caresio, Juan Cárdenas y Hugo Repetto, y a sus nietos Nelvy y César Caresio S., Edith y Ricardo Cárdenas C. y Mario y María Teresa Repetto C.

Sus funerales tendrán lugar hoy en el Cementerio General, a las 16.15 horas. El cortejo partirá desde su casa habitación de Avenida Matta 516.

EN UN MALON.— Un aspecto del malón que los socios del juvenil "Club del Barrilito" ofrecieron a las señoritas Isabel Margarita y Cecilia Morel Gumucio. De izquierda a derecha, las señoritas Tamara Kegan, Monona Lataste, Ana María Salazar, Cecilia e Isabel Margarita Morel, Jorge Würth, Fernando Tirado, Orlando Letelier, Arturo Cruzat y Jorge Würth.

NACIMIENTOS.— Ha nacido ayer un hijo de don Hernán Achondo C. y de la señora Raquel Pimentel Sanfuentes de Achondo.

—Ha nacido un hijo del señor Waldo Vásquez Simpson y de la señora Alfisa Aceituno de Vásquez.

—En la Maternidad de la Clínica Tarnier han nacido:

—Una hija del señor René Valenzuela del Río y de la señora Elvira Vilá de Valenzuela.

—Un hijo del señor Francisco Rigollet Muñoz y de la señora Carmen Acevedo de Rigollet.

—Un hijo del señor Mario Lama Lama y de la señora Olga Jamarne de Lama.

—Ximena del Carmen, hija del señor Dagoberto Lira Reyes y de la señora Sylvia Jaramillo de Lira.

—María Cecilia, hija del señor Emilio de la Jara Parada y de la señora Marta Emilia Ciappa de De la Jara.

—Carlos Eduardo, hijo del señor Carlos Sainz Martens y de la señora Teresa Saldaña de Sainz.

—Ana María, hija del capitán de Ejército señor Fernando González Martínez y de la señora Graciela Zúñiga de González.

EXPOSICIONES.-

Clarence Mundy. — Inaugura mañana su exposición en el Instituto Chileno-Norteamericano, a las 19 horas.

Carteles suizos.— El miércoles a las 19 horas, en la sala de exposiciones de la Universidad, se inaugura esta muestra de carteles suizos de propaganda (afiches). Permanecerá abierta hasta el 31.

Fotografías.— Permanece abierta en la Escuela Técnica Femenina N.o 1 esta exposición de fotografías del Continente americano, reunidas por el señor Julio E. Casilimas.

Ximena Cristi.— Inaugura mañana su exposición en la galería negra de Pro Arte, Ahumada 370. Becada por el Gobierno de Italia, estudió en la Academia de Roma. Obtuvo en México el primer premio de pintura en la exposición de arte sudamericano.

Dibujos infantiles.— Mañana, en Le Caveau, se inaugura la exposición de las alumnas del Colegio La Alliance Française, presentada por la profesora señorita Olga Morales.

BODAS DE PLATA.— Se cumplimentados fueron los señor Raúl Labbé y señora Felicitas Zubicueta de Labbé con ocasión de haber celebrado sus bodas de plata.

Anteanoche ofrecieron una simpática y agradable recepción, a la que concurrió parte de sus distinguidas amistades.

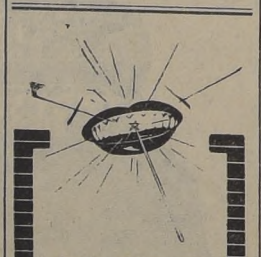

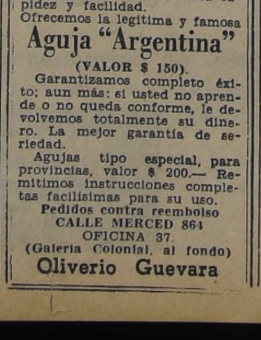

Los servicios médicos del Patronato Nacional de la Infancia velan por el lactante y aconsejan su alimentación, que es proporcionada por el Patronato.

18 DE OCTUBRE

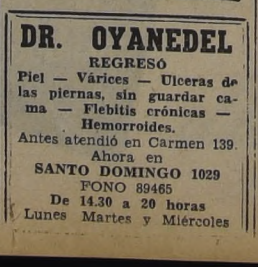

AL FIN PODEMOS OFRECERLE *algo* ENVIDIABLE

un terreno urbanizado, de buena superficie, en un barrio de categoría

Tiene **6** años para cancelar... sin intereses

es decir, un plazo tan amplio y cómodo,
que insensiblemente
Ud. se hace dueño
de algo a que tiene derecho!
y los terrenos están
nada menos
que junto al

Estadio y Aeródromo de la Universidad de Chile

AV. VICUNA MACKENNA
ESQUINA DEL
CAMINO DEPARTAMENTAL!

Gota a Gota... mes a mes, sin sentirlo Ud. se hace dueño de algo que todos le envidiarán!

(recuerda, Ud. cómo era hace 15 años el barrio del Estadio Nacional? ¿Ha visto cómo es ahora? Saque conclusiones... y ¡resuélvase!)

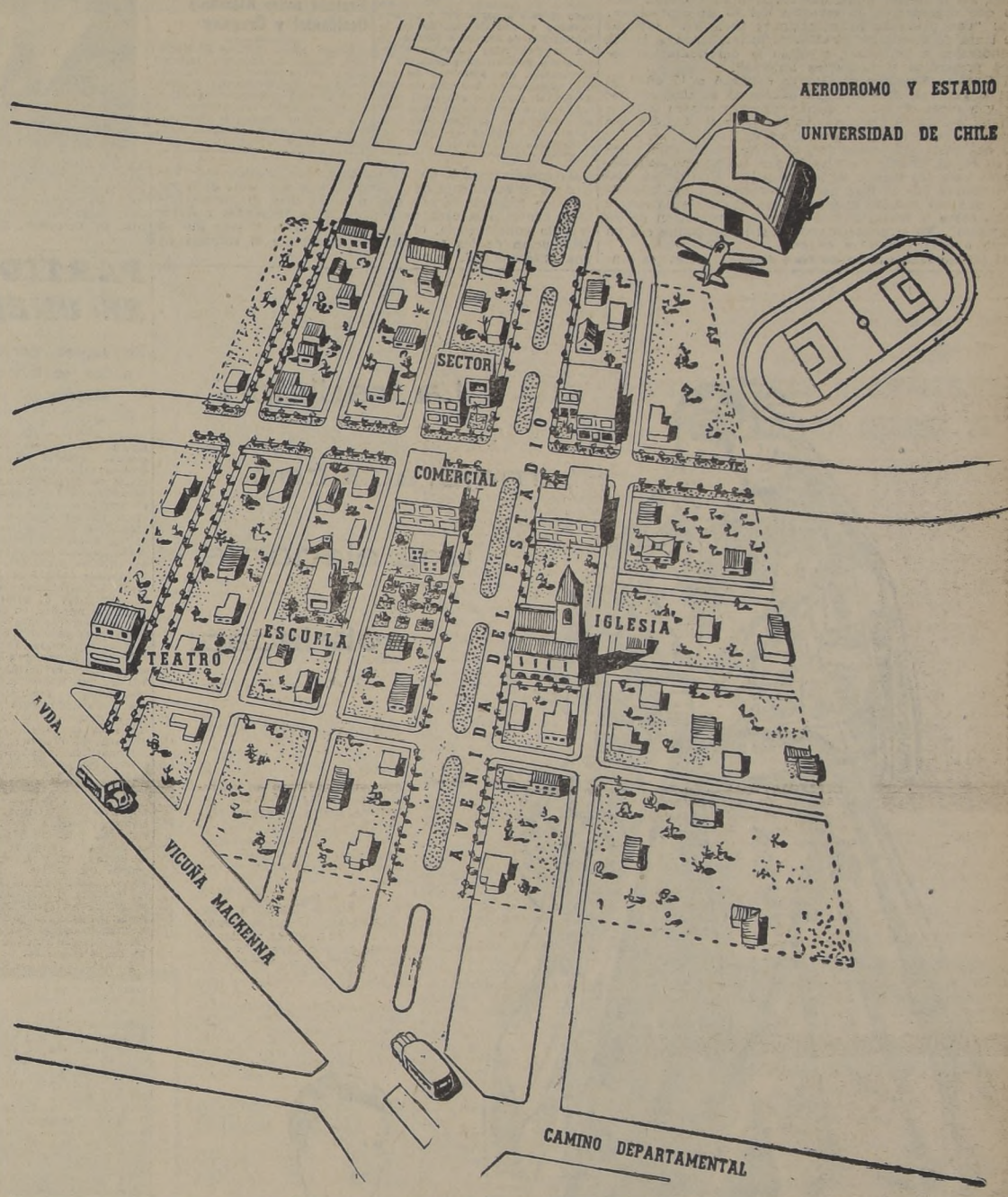

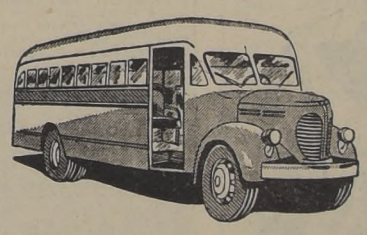

con Microbuses ALAMEDA-VICUÑA MACKENNA en la puerta.

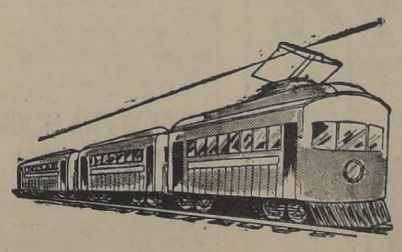

con Microbuses PUENTE ALTO en la puerta

con Ferrocarril PUENTE ALTO en la puerta

con Sector Comercial, Iglesia y Teatro propios

Vicuña Mackenna-Sur

... el lugar de su futuro

germán Domínguez echenique · sergio García swart

ACCIONES - BONOS - ORO - CAMBIOS - LOTEOS - PROPIEDADES

santiago garcía swart
MONEDA 1137
OFIGINA 27-TELEFONOS 8124 PROPIEDADES — 81551 BOLSA

2 atentados con bombas hubo ayer en B. Aires

BUENOS AIRES, 13.— (UP).— Esta mañana se cometieron atentados con bombas contra la residencia del general Francisco Reynolds, presidente del Consejo Superior de Guerra, y el edificio ocupado por dicho alto tribunal militar que juzgó recientemente a los jefes y oficiales de las fuerzas armadas que intervinieron en la abortada revuelta del 28 de septiembre, encabezada por el general en retiro Benjamín Menéndez.

Las bombas produjeron violentas explosiones, las que fueron oídas en un gran radio de esta capital. No hubo que lamentar víctimas, pero en cambio los explosivos causaron daños en ambos inmuebles, que están situados en el barrio de Palermo, en la Avenida General J. E. Uriburu, y la calle Junín, respectivamente.

La policía, que intervino en seguida para investigar el atentado y detener a los autores, dió un comunicado, en el que después de confirmar las explosiones, dice: "Las circunstancias que rodearon el hecho, los materiales utilizados y la técnica de su empleo, son de gran semejanza con los de los atentados perpetrados el 15 de junio de 1949 a la sede de la Embajada de Uruguay, y el 6 de agosto de este año en la Confederación General de Trabajadores". Añade que los daños fueron leves.

El comunicado sigue diciendo que la investigación ha revelado, sin la menor duda, que los atentados fueron obra de los que organizaron la revuelta del 28 de septiembre. Agrega: "Las primeras investigaciones permiten afirmar que se trata de atentados directos de intimidación, a la vez que tendientes a perturbar, creando la desorientación sobre los propósitos y probables autores".

El Consejo Superior de Guerra condenó a 15 años de prisión al general Menéndez por encabezar la abortada revuelta y a otros oficiales a penas menores por su participación en ese levantamiento. Varios jefes y oficiales que también intervinieron, lograron huir al Uruguay.

Al conocerse las sentencias, la prensa oficialista reaccionó en forma unánime contra lo que estimó que eran fallos leves para los delitos de los juzgados. Uno de los diarios peronistas que lo hizo con mayor energía fué "Democracia", que hoy publicó el primero de una serie de cuatro artículos sobre la revuelta, intitulada "La revolución de los tres tanques". En el primero analiza si la intentona era un "síntoma o enfermedad" y añade:

"El pueblo sabe ya que no eran solamente tres los tanques comprometidos por la traición. Las medidas adoptadas por el Presidente de la República lo prueban. Si la revolución hubiera durado cuatro horas más, el pueblo hubiese conocido la cara de muchos otros Menéndez y Barojas. En consecuencia, el pueblo debe saber y sabe que la "revolución de los tanques" fué solamente el síntoma de una enfermedad".

Paracaidistas ingleses reforzarán guarnición de Su[ez]

FUERZAS ARMADAS EN EL ANIVERSARIO DE REVOLUCION PERONISTA

BUENOS AIRES, 13. (UP).— Por primera vez en la conmemoración del aniversario de la revolución peronista el 17 de octubre, desfilarán efectivos del Ejército, Marina y Aeronáutica en la Plaza San Martín.

En esa fecha, "Día de la Lealtad Popular", la Confederación General del Trabajo, mediante sus centenares de sindicatos afiliados tributará una inmenso homenaje de exaltación a la figura de la señora Eva de Perón por su gesto de renuncia a la candidatura a Vicepresidenta de la nación.

RACIONAMIENTO DEL CAUCHO EN ARGENTINA

BUENOS AIRES, 13. (UP) — El Ministerio de Industria y Comercio ha resuelto prohibir en todo el país a partir del 8 de noviembre el uso de caucho en la fabricación de ciertos artículos, ya sea natural, latex sintético o regenerado molido. Se exceptúan la fabricación de alambres de cables eléctricos, artículos de uso medicinal, químico, sanitario, calzando en general, caños para riego, cubiertas y cámaras para automotores, pelotas de juego y protectores para envases.

HOMENAJE AL GRAN PAYADOR G. EZEIZA

BUENOS AIRES, 13. (UP). — Los payadores fueron en masa, con guitarra en mano, a la tumba del gran payador Gabino Ezeiza, que en 1894 sostuvo una payada que duró tres días con sus noches en el pueblo de Tres Arroyos, hasta que derrotó al no menos formidable Pablo Vásquez.

Con motivo del trigésimoquinto aniversario de su muerte, fueron al Cementerio Flores el popular payador Pachequito, los socios de Amigos de la Guitarra, de la Asociación Folklórica Argentina y de numerosas otras sociedades que cultivan el folklore argentino.

Los payadores se turnaron el día entero y quedó la tumba cubierta de flores.

Tratado entre Alemania Occidental y Uruguay

BONN, 13.— (UP.)— El Ministerio Federal de Economía informó que el nuevo tratado comercial entre Alemania Occidental y Uruguay entrará probablemente en vigencia en noviembre próximo.

El antiguo convenio comercial entre ambos países expirará a fines del presente año.

EL PRIMER MINISTRO DEL IRAN LLEGA A NUEVA YORK A DEFENDER SU POLITICA.— NUEVA YORK.— El enfermizo Primer Ministro del Irán, Mohamed Mossadegh, saluda al gentío que lo recibió en Nueva York a su llegada en avión desde su país. El Premier iranio, de 76 años de edad, hablará ante el Consejo de Seguridad de las Naciones Unidas para defender su política de nacionalización de la industria petrolera, lo que ha afectado a la empresa británica Anglo-Iranian Oil Company. Mossadegh ha hecho un llamamiento de apoyo a sus medidas por parte de Estados Unidos.— (Foto ACME).

Extremas órden[es] reciben las tr[opas] si son ata[cadas]

LONDRES, 13.— (U. P.) Harold Guard).— Gran... dió a sus tropas destacadas... zona del Canal de Suez... de "disparar a matar"... que expresa que se ha... puesta a abandonar su... Egipto acepta las propu[estas]... nuevo plan internacional... defensa del Medio Oriente...

Ordenó asimismo el envío... fuerzos a Sudán y anuló... licencias de los paracaidistas... tánicos en Chipre, ... suspendieron las maniobras... binadas, y fuentes inform... formadas de Chipre dicen... esos paracaidistas saldrán... para reforzar la guarnición... Suez. A las tropas del... les ordenó disparar a... son atacadas.

Fuentes autorizadas dije[ron] ... obstante aquí que Gran... entregará oficialmente... de Suez a Egipto al ... participar, a base de igual... el plan de defensa contra... sión comunista propuesto... Gran Bretaña, Estados... Francia y Turquía.

En tal caso, Gran Bre[taña]... jaría fuerzas suficientes... ticipar en la defensa... mantes expresan que a... ción de Egipto "dejaría... gran parte del tratado... cio de 1936, el cual per... Gran Bretaña mantener... allí hasta 1956".

Sin embargo, Egipto ... intención de denunciarlo... pulsar a las tropas... Fuentes autorizadas dije[ron]... participación británica en... puesto sistema de defensa... terminada por un acuerdo... las naciones signatarias... Egipto rechaza la propuesta... cuatro proponentes segu[irán]... lante con la idea.

Una alta fuente egipcia... que cualquier que no ... principio" la evacuación... tropas británicas del Ca[nal]... rechazada.

Círculos autorizados ... cen que la participación... el plan, dará a Egipto ... dicción igual en todos ... relativos a las instalaciones... organización, magnitud... fuerzas combinadas de ... en las bases del canal ... vueltas la soberanía egipcia...

Aunque los occidentales... dispuestos a seguir con... sin Egipto, en esta capital... que éste aceptará las pro[puestas]... Las autoridades británicas... que éstas ofrecen una ... tisfactoria en la disputa... tante, fuentes militares d... si Egipto llega a rechazar... posiciones, Gran Bretaña ... da clase de preparativos... transporte aéreo a Suez ... podría sostenerse ante ... queo, aún con una ... el suministro de alimentos... tricidad, comunicaciones ... mucho tiempo.

Si Egipto llegara a ... puertos de Said y el Canal... no dejaría de asestar un ... pe a las tropas que ... partes, incluso de Gran... hacia Corea, las cuales... trechadas en la zona del C[anal]... material que es llevado... hasta aquellos puertos.

Fuentes informadas di[jeron]... el Primer Ministro egipcio... "una idea muy definida"... propuestas el lunes cuan[do]... al Parlamento la denuncia... tado y como se considera... nuevas propuestas dejan... to "mucho" del tratado... dría ser presentado al P... de Egipto como un triunfo...

Una fuente autorizada... ahora queda a Egipto la... de si se lanza "a pedido ... den provocar un conflicto... tará una razonable ... al plan de defensa prop[uesto]...

Las propuestas fueron e[ntrega]das por los respectivos em[bajado]res en audiencias separadas... Ministro de Relaciones E[xteriores] egipcio Bajá Salah-el-Din e... ñana en Alejandría.

El británico Sir Ralph ... son también entregó una ... ta separada sobre el Sudán... egipcio, que Egipto desea... anexar, lo que es considerado... los medios locales como ... ajeno al asunto de Suez.

PARTIDOS POLITICOS FRANCESES SE UNEN CONTRA EL COMUNISMO

Se espera derrotar a los soviéticos en elecciones de hoy

PARIS, 13.— (UP).— (Por Edward Korry).— El Partido Reunion del Pueblo Francés, del general Charles de Gaulle, se unió a otros partidos anticomunistas en combinaciones políticas, encaminadas a propinar al Partido Comunista una resonante derrota en las votaciones complementarias decisivas de mañana en las elecciones cantonales.

Por primera vez desde que hizo esfuerzo por volver al Poder, De Gaulle decidió no luchar por sí solo, dividiendo la votación anticomunista al presentar candidaturas aisladas, en vez de apoyar a otros partidos en mejores condiciones de derrotar a los candidatos comunistas.

Mañana acudirán a las urnas varios millones de franceses en 700 de las 1.514 circunscripciones, donde se celebraron elecciones el domingo pasado, para elegir la mitad de los miembros de los consejos legislativos locales del país. En ninguno de estos 700 cantones los candidatos obtuvieron la mayoría decisiva de un mínimo de 25 por ciento del cuerpo electoral del distrito.

El domingo pasado sólo acudieron a las urnas el 59,7 por ciento de cerca de 11 millones de electores, y se teme que a causa de estar en plena temporada la pesca y caza, mañana se registren un mayor número de abstenciones. Pero la decisión de los partidos principales de unirse contra los comunistas, da la seguridad que los partidarios del Kremlin recibirán una de las mayores derrotas sufridas en Europa desde la guerra.

En 814 puestos decididos el domingo pasado, los comunistas lograron sólo 36 de sus 176 asientos puestos en juego, a pesar de haber presentado candidatos en casi todos los cantones, con el objeto de reunir una alta cifra de votos populares en todo el país, que, de todos modos, no tenían significación práctica.

Los socialistas también han perdido mucho, pues retuvieron sólo 119 de los 417 puestos que poseían, mientras que los partidos del Gobierno centrista de derechas de René Pleven e independientes conservaban y hasta ganaban puestos.

De Gaulle no ganó lo que esperaba, resultado que convenció al general que no debe presentarse mañana sólo exponiéndose a un desastre. Sólo retuvo 53 de los 70 asientos que tenía y logró una ganancia neta de diez puestos en los distritos donde no los tenía, pero su voto popular fué bajo, pues recibió sólo el 13,4 por ciento y sus candidatos en las elecciones de mañana se hallaban generalmente en situación desfavorable.

En unos cuantos casos aislados, los socialistas retiraron sus candidatos en favor de los comunistas, a causa de la controversia nacional provocada por la aprobación en el Parlamento, la semana pasada, de la ley que otorga a las escuelas religiosas ayuda con fondos del Estado, medida a que los socialistas se oponen rotundamente. En muchos otros casos, sin embargo, los comunistas se retiraron en favor de los socialistas, aunque el total de estos casos también es pequeño.

Aumento de las exportaciones británicas

(CORRESPONDENCIA ESPECIAL DE ALLAN OSBORNE PARA "LA NACION")

LONDRES, 13 (ESPECIAL).—El anuncio hecho últimamente acerca de la posición de Gran Bretaña con respecto a la balanza de pagos, hace surgir de inmediato la cuestión sobre lo que se hará para restablecer el equilibrio. Naturalmente, hay ciertos factores externos que es preciso tomar en consideración. Una declinación general en los precios mundiales de las mercaderías sería de gran beneficio, porque no menos de los dos tercios del movimiento adverso de la balanza de pagos de Gran Bretaña, en los últimos meses, se ha debido al empeoramiento de las condiciones comerciales.

Por lo que se refiere a las medidas internas, la forma más evidente de restablecer el equilibrio consiste en aumentar las exportaciones o, más exactamente, en apresurar el actual ritmo de aumento, por cuanto la continua expansión del comercio externo británico que se ha registrado desde que se inició la campaña de exportación hace seis años, continúa todavía.

En efecto, en los primeros ocho meses de este año, las exportaciones británicas se elevaron a casi 1,700 millones de libras esterlinas, mientras que en el periodo correspondiente del año anterior alcanzaron solamente a 1,400 millones. Este 20 por ciento del aumento ha sido registrado, lo cual es más extraordinario, en un período de creciente producción para la defensa.

Pero esto mismo hace pensar si podrá mantenerse el mismo ritmo de aumento frente al aumento constante del programa defensivo. En consecuencia, es necesario buscar otros medios por los cuales las exportaciones británicas puedan mantenerse más cerca del costo de las importaciones. Una de estas medidas consistiría en transferir una cantidad todavía mayor de mercaderías desde el mercado interno al externo.

¿Cuáles son las perspectivas a este respecto? Las cifras más recientes sobre el consumo interno británico son alentadoras. A pesar del mayor dinero disponible como renta individual, el consumo va siendo cada vez menor en su proporción de aumento. De este modo, los gastos personales en el segundo trimestre de este año fueron solamente ligeramente superiores a los del segundo trimestre de 1950.

Por otra parte, también hay demostraciones de que este comparativo descenso en el consumo se concentra en los grupos industriales más adecuados. Por ejemplo, los textiles constituyen una de las más importantes exportaciones y las adquisiciones internas de estos artículos en el segundo trimestre de 1951 descendió en un cinco por ciento en relación con lo invertido hace un año.

Esto y otros síntomas hacen suponer que las adquisiciones para el consumo interno han pasado ya de su nivel más alto, pero todavía se mantiene en un dos por ciento sobre el límite considerado compatible con las necesidades de la defensa y las exportaciones. En vista de la actual situación, será preciso introducir reducciones aun mayores en el consumo interno dentro del Reino Unido. El alcance de ellas todavía no ha sido determinado pero constituye una buena señal que existe una tendencia al menor consumo; y todo hace suponer que se logrará, una vez más, superar la dificultad económica que nuevamente se ha presentado.

"CONFLICTO CON EGIPTO ES PURAMENTE POLITICO"

LONDRES, 13. — (UP). — El Lord del Sello Privado, Richard Stokes, dijo en un discurso en Rochester que la principal preocupación de Gran Bretaña respecto a Irán no es el petróleo, sino que la nación "que tiende a desaparecer tras el Telón de Hierro".

El Ministro que realizó una infructuosa gestión en Irán sobre la disputa petrolera, dijo que los incidentes del Irán son la causa de las dificultades con Egipto y el Irak. Refiriéndose a la expulsión desde la refinería de Abadán, dijo: "Algunos creen que deberíamos haber empleado la fuerza. Eso no nos hubiera llevado absolutamente a ninguna parte más que al desastre. Hubiéramos quedado condenados a los ojos del mundo y no hubiéramos adelantado nada".

Al agregar que el Irán no ha causado las dificultades con Egipto y el Irak, dijo: "Este conflicto con Egipto lleva en desarrollo Dios sabe cuánto tiempo y es puramente político". Añadió que el Gobierno se da cuenta que todo el mundo ha cambiado completamente en los últimos diez o quince años y que los pueblos saben ahora más sobre la forma en que viven otros y "lo que tenemos que hacer es procurar en el mundo un estado de cosas en que el nivel en todas partes mejore constantemente y no se viva en lo que equivale prácticamente a estar en el arroyo".

El presidente del Partido Conservador, Lord Woolton, hizo esta noche la acusación de que la campaña laborista de rumores de que la victoria electoral "tory" significará la guerra, "es sólo una amenaza política para distraer la atención de los fracasos gubernamentales en el interior y el exterior".

Y añadió que "los laboristas en vez de apoyarse en su trabajo para las elecciones generales del 25 de octubre, pasan la mayor parte del tiempo yendo de puerta en puerta, tratando de asustar a los electores con el riesgo de la guerra". Y dijo: "Nosotros buscaremos la paz mediante la fuerza y no por temor".

Lord Woolton previno que el rearme costará mucho dinero y distraerá un gran número de brazos", pero si siendo fuertes prevenimos la guerra merecerá la pena".

Entretanto, el Primer Ministro Clement Attlee ha continuado recorriendo el país. Dijo en Esatbourne que el Partido Laborista piensa continuar manteniendo los controles para mejorar las condiciones de vida y afirmó que el pueblo mejor alimentado y vestido produce más y hay menos desempleados que durante el régimen conservador de pre-guerra. Dijo que eso se logró mediante el control y con éste "vamos a aumentar la fuerza del pueblo y elevar el nivel de vida para no dejar una enconada masa descontenta que aprovechen los comunistas".

El ex Ministro de Relaciones Exteriores, Anthony Eden, al hablar en Barford, dijo que el socialismo frusta la iniciativa y desalienta a las gentes y no cree que "inspire a los hombres y las mujeres a dar lo mejor que tienen".

JORGE VI ESTA MEJOR VIO POR TELEVISION CARRERA DE CABALLOS

LONDRES, 13. —(UP). — El rey Jorge VI se sintió tan bien hoy que pudo sentarse y ver en televisión la carrera de caballos de "Tankerville", que ganó el pura sangre de su propiedad "Good Shot".

NUEVA BANDERA DE CENTROAMERICA

SAN SALVADOR, 13. (U. P).— La Conferencia de Cancilleres aprobó el proyecto de bandera de la Organización de los Estados Centroamericanos, que tendrá fondo azul con un círculo blanco central donde aparecerá un escudo federal.

La bandera será izada cada 15 de septiembre, junto con la bandera de cada estado.

Se ha recomendado la creación de un consejo económico centroamericano para estudiar los asuntos económicos presentados.

Mañana domingo se efectuará la firma del documento centroamericano.

FRANCIA PONDRA FIN A ESPECULACION CON EL ORO Y LAS DIVISAS

PARIS, 13. (U. P).— El Ministro de Hacienda René Mayer, anunció que ha ordenado al Banco de Francia y a la Oficina de Cambios y Divisas que tomen medidas para poner coto a la especulación con el oro y las divisas extranjeras que representa amenaza para el país.

Mayer declaró en un discurso, transmitido por radio a toda la nación que los grandes comerciantes han abusado recientemente de las facilidades que se les ha brindado para obtener divisas extranjeras y han estado especulando en el mercado.

Dijo Mayer: "Se ha dado órdenes a los bancos para que rehusen conceder créditos que se utilicen para mantener esta especulación".

Mayer exhortó a todos los franceses a que ayuden en la lucha contra la inflación, diciendo que ésta es "la más grave amenaza que se cierne sobre nosotros".

RETIRO DE DOS JEFES AEREOS DE ARGENTINA

BUENOS AIRES, 13. (UP)— El Gobierno aceptó el expediente de retiro presentado por dos altos jefes de las Fuerzas Aéreas argentinas: el Brigadier General Oscar Eduardo Muratorio, Comandante en Jefe de la Fuerza Aérea en los últimos cinco años, y el Brigadier Mayor Eduardo Tomás Chueca, Jefe del Comando Aéreo de Transportes.

CRECE LA AGITACION EN BELGICA POR LA CARESTIA DE LA VI[DA]

BRUSELAS, 13.— (U...) La creciente inquietud... Bélgica debido al alto... de la vida culminó en... timátum dado al Go[bierno]... por el sindicato ... por los socialistas, ... amenazan con declarar... huelga.

La Federación General... Trabajo, que agrupa a ... obreros de las industrias... hierro y acero, ... químicos y de minas... có al jefe del gobierno... lico Joseph Pholien, ... a la huelga el 23 de ... si no se accede a sus pe[ticio]nes.

La Federación exige que... conceda inmediatamente... tificación a los obreros... 500 francos para compensar... el alto costo de las subsistencias... cias, aumento del ... ciento en las pensiones... vejez y que se deshabilite... ley que fija el precio... alquileres al 150 por ... del que regía en 1939...

Los sindicatos ... que representan a ... obreros, también ... ayer en la tarde sus ... cias a la consideración... Primer Ministro. ... hablaron de declarar... huelga, pero un portavoz... ellos dijo: "No se ha de... do la posibilidad de que... yamos a la huelga".

Pánico entre comunistas por detención del líder Gus Hall, en Washington

WASHINGTON, 13.— ... —La detención del líder... munista Gus Hall ha ... sado pánico en el P[artido] Comunista dando lugar... búsqueda de espías... de las propias filas.

Una fuente bien ... da dijo que los com[unistas] están convencidos ... Hall fué denunciado... delator que se infiltró... partido. Están tratando... conocer hasta qué ... partido ha sido infiltrado... agentes anticomunistas...

La tradición mejorada con una elegante sobriedad!

Los Gobelinos presenta un escogido conjunto de Vestidos y Trajes para Primera Comunión, de acuerdo con las líneas clásicas de la tradición!

Todos los modelos llevan la sobria elegancia de

Los Gobelinos

AHUMADA esq. COMPAÑIA

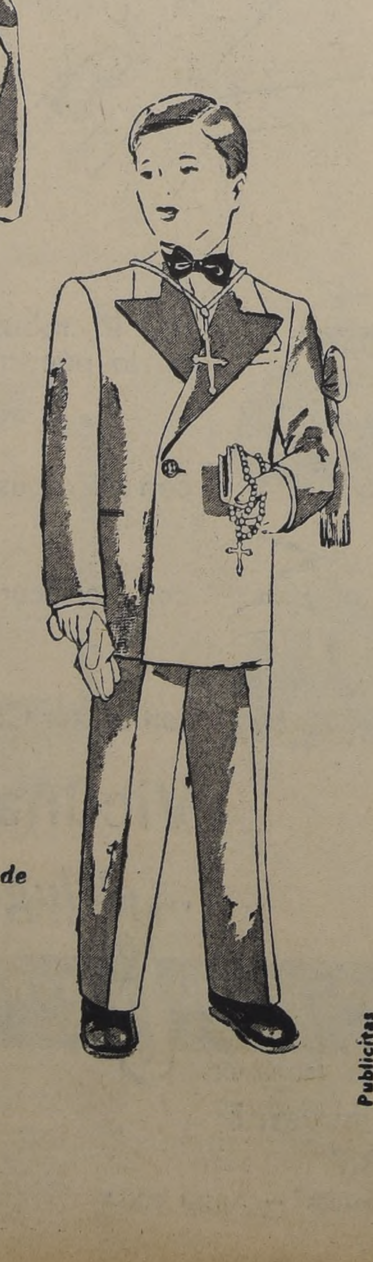

Publicitas

En estado de alerta unidades blindadas egipcias

RED DE DEFENSAS, EN EL MEDIO ORIENTE

ANGORA, Turquía, 13.— (U. P.).— Los Jefes de Estado Mayor de las Potencias Occidentales llegaron a esta capital, por vía aérea, e inmediatamente iniciaron vitales conferencias con los dirigentes militares turcos sobre la creación de una poderosa red de defensas, en el agitado Medio Oriente.

La importancia de estas conversaciones ha sido subrayada por la situación que se ha agravado rápidamente en el Medio Oriente, en donde últimamente Egipto anunció que repudiará su tratado de alianza que otorga bases a Gran Bretaña en el Canal de Suez, y que Irak ha pedido la revisión de un tratado similar.

El general Omar Bradley, Jefe del Estado Mayor Mixto de Estados Unidos, y el Mariscal de Campo Sir William Slim, juntamente con el general Charles Francois Lechere, que ocupan cargos similares en Gran Bretaña y Francia, respectivamente, llegaron esta mañana, desde Atenas, en donde discutieron con los dirigentes griegos planes para vincular a Grecia al sistema defensivo del Atlántico del Norte.

Se espera que las negociaciones para el ingreso de Turquía al Pacto del Atlántico se prolonguen hasta la noche del domingo. Se cree que uno de los puntos del temario por tratar entre estos jefes es que Turquía sea la sede del cuartel general para el Medio Oriente.

También figurarían las relaciones entre este cuartel y el del general Eisenhower.

HURACAN AFECTA A ZONA DE FORMOSA

TAIPEH, Formosa, 13.— (UP.) —Un tifón con vientos de una velocidad de 240 kilómetros por hora, en su centro, se desplazó hacia Taipeh y Keelung, al norte de la isla esta tarde, creyéndose que pueda azotar la costa nororiental si mantiene su curso.

Los propietarios de las líneas aéreas chinas, de la Fuerza Aérea y los jefes de establecimientos militares han adoptado toda clase de precauciones ante el avance del fenómeno.

EMPLEO DE LA FUERZA EN EL DIFERENDO DE LA INDIA Y PAKISTAN

KARACHI, Pakistán, 13.— (UP).— Dieciséis diarios pakistanos pidieron "que se emplee la fuerza bruta" en la disputa con India, por la provincia de Cachemira, ya que se ha perdido toda esperanza de un arreglo pacífico del diferendo.

En una publicación conjunta hecha el jueves, los 16 directores de diarios locales dijeron que se veían obligados a solicitar del Gobierno el empleo de la fuerza bruta en Cachemira si la NU no actúa "resuelta y rápidamente".

La declaración expresa, además, su simpatía hacia Egipto en relación con "el esfuerzo que despliega este país contra los británicos, y formula un llamado a la prensa egipcia para que una a la lucha de Pakistán en favor de la liberación de Cachemira.

Armas atómicas en guerra de Corea

NUEVA ORLEANS, 13.— (UP).— El periódico "New Orleans Time", en una entrevista con derechos reservados, atribuye al representante demócrata Overton Brooks la declaración de que las autoridades de Washington "piensan seriamente" en usar armas atómicas en Corea, si fracasan las negociaciones de armisticio.

El periódico dice que Brooks, presidente interino de la Comisión de Servicios Armados de la Cámara, se negó a decir específicamente a qué autoridades se refería, pero subrayó que toma fuerza en Washington el criterio de "atacar con cuanto tenemos".

Brooks, que pidió el empleo de proyectiles de artillería atómicos hace varios meses, dijo que la opinión pública exigirá pronto "que usemos cualesquiera armas que tengamos a nuestra disposición".

Según la entrevista: "Debemos decir al mundo por anticipado que vamos a realizar un esfuerzo a fondo y que tenemos elementos necesarios para ello. Y cuando lo hagamos no tendremos por qué disculparnos con nadie. Hay ahora más justificación que nunca para emplear armas atómicas. Hemos hecho cuanto pudimos por acabar la lucha a excepción de rendirnos, y sin embargo, no se ha logrado nada. Creo que debemos usar armas atómicas para poder traer más de nuestros hombres vivos y menos en féretros".

Manifestó también: "Quizás vayamos acercándonos al momento" en que las reuniones de la Comisión Mixta de Energía Atómica puedan hacerse públicas. Expresó la opinión de que "no podemos esperar que el público continúe dando dinero cuando sigue siendo un secreto aquello en que se gasta. Después de todo, las cosas que ya saben los rusos deben decirse a nuestro propio pueblo. Y los rusos conocen muchas".

VIOLENTO BOMBARDEO A POSICIONES DE LOS ROJOS VIETMINHESES

HANOI, Indochina Francesa, 13.— (UP).— Aviones franceses con basa en tierra firme, y portaaviones, efectuaron un violento bombardeo anoche y en las primeras horas de hoy, contra las columnas comunistas vietminhesas que se retiran en Nghialo la región que queda sobre el río Rojo, frente a Hanoi.

Un comunicado militar francés dijo que resultaron de gran eficacia las bombas "Napalm" incendiarias, y las bombas comunes arrojadas por los aviones.

Añadió que las tropas leales del Viet Nam han continuado obstaculizando la fuga de los rojos a través del valle que da a la principal desembocadura del valle del río Rojo.

PARIS, 13.— (UP).— El Alto Comisionado francés para Indochina, general Jean de Latrre de Tassigny, obtuvo la promesa de los funcionarios norteamericanos sobre "suficientes reservas estratégicas" de material para rechazar a un ejército chino de unas 10 divisiones, compuestas por voluntarios chinos rojos, en caso de que éstos traten de franquear las fronteras de Indochina.

Esta noticia, fué proporcionada por el semanario "París Match", el cual explicó que el material mencionado consistiría principalmente en bombas Napalm.

El mismo semanario expuso que si Rusia lanza aviones MIG-15 al combate en Indochina, Estados Unidos, por su parte, proporcionará inmediatamente aviones a reacción tipo Sabre F-86.

GESTIONES PARA UNIDAD DE LAS DOS ALEMANIAS

BERLIN, 13.— (UP.)— El Presidente de Alemania Oriental, Wilhelm Pieck, declaró que su Gobierno no solicitó la cancelación de las conversaciones con Alemania Occidental como requisito previo para efectuar elecciones en favor de la unificación del país.

Pieck expresó que el Gobierno de la zona controlada por los soviéticos no ha condicionado su llamamiento al Parlamento alemán occidental para el envío de delegados a Berlín, a fin de celebrar conversaciones en pro de un tratado de paz y evacuación de las tropas extranjeras.

El Parlamento alemán oriental renovó el miércoles su llamamiento al Parlamento de Bonn para negociar su unidad.

A la vez el Congreso alemán oriental solicitó al Canciller Konrad Adenauer que suspenda sus conversaciones con la Alta Comisión Aliada occidental.

Nueva ofensiva aliada en Corea encuentra seria resistencia roja

Tropas colombianas en efectiva acción

TOKIO, domingo 14. — (U. P.). —(Por Gene Symonds). — Tropas aliadas de cuatro naciones, una de las cuales es Colombia, entraron en acción el sábado en Corea sobre un frente de 80 kilómetros, para avanzar hasta más de tres kilómetros en el curso de una nueva ofensiva al sur de Kumsong.

La lucha se ha extendido al este y oeste de la serranía Del Desaliento, donde las fuerzas francesas y norteamericanas lograron, finalmente, conquistar la última altura en poder de los rojos durante un ataque que duró la noche entera, después de haber sido rechazadas por los comunistas. Al caer la noche del sábado, las posiciones aliadas seguían sometidas a un intenso fuego de morteros de los rojos.

Un nuevo ataque en el oeste sobre un frente de 35 kilómetros al sur de la población de Kumson, que los rojos utilizan como centro de concentración, permitió a las unidades colombianas, norteamericanas y surcoreanas, conquistar siete kilómetros, no obstante la resistencia de las tropas chinas bien apertrechadas, pero deficientemente instruidas.

La acción en el este se desarrolló al sur de Kaesong, punto de apoyo de la línea comunista, sobre la costa oriental, donde las tropas surcoreanas lucharon un día entero contra dos compañías de comunistas bien atrincherados.

En el frente occidental, las fuerzas de la Primera División norteamericana de Caballería Motorizada, restablecieron sus líneas después de un contraataque chino que hizo replegar a un batallón aliado al norte de Yonchon, durante un encarnizado combate nocturno.

Se calcula que en la nueva ofensiva aliada participan seis divisiones cuyo total de efectivos alcanza a 70.000 o más soldados.

Durante la lucha al sur y sureste de Kunsong, los aliados desalojaron a tres batallones chinos de sólidas fortificaciones en cuatro cerros, después de docs horas de un furioso ataque lanzado por colombianos, norteamericanos y surcoreanos. Otros tres cerros fueron tomados a poco de iniciarse el ataque aliado con apoyo de tanques. No obstante, el intenso bombardeo aéreo y de artillería, a que fueron sometidas las posiciones comunistas, éstos pusieron fuera de combate un tanque aliado, y averiaron otros antes de ser vencidos.

El ataque de las Naciones Unidas se inició con toda intensidad después que la infantería francesa y norteamericana, utilizando lanzallamas y granadas de fósforo, acabó con los restos de un batallón suicida norcoreano en la serranía Del Desaliento. Un oficial norcoreano que se rindió, en vez de cumplir las órdenes de luchar hasta la muerte, declaró: "El Ejército norcoreano ha dejado prácticamente de existir". Añadió que su unidad había sido "virtualmente aniquilada", pues de sus cuatro mil soldados, dos mil habían sido muertos o heridos, y sólo habían recibido 500 hombres para cubrir las bajas.

SOLDADOS COLOMBIANOS HERIDOS EN LA GUERRA DE COREA.— TOKIO.— El soldado colombiano Jesús Durán, señala las cicatrices de una operación que le hicieron después de haber sido herido en el frente de batalla de Corea, en el que lucha un batallón del ejército de Colombia junto con las demás fuerzas de las Naciones Unidas contra las fuerzas armadas comunistas. El teniente general Gustavo Rojas, jefe de ese batallón, examina las heridas. El general Rojas visitó el hospital de Tokio, en que se curan los heridos colombianos.— (Foto ACME).

TEMPORALES DE AGUA AZOTAN A SUD AFRICA

JOHANNESBURGO, 13.— (UP.) Violentos temporales de agua han azotado casi toda Sud Africa en las últimas 36 horas, habiendo caído, por lo menos, unas nueve pulgadas de agua.

Las aldeas de los pobladores han sido inundadas y la policía ha debido efectuar labores de rescate de los nativos.

Una gran represa de agua en Viljoenskron rompió los diques e inundó muchas hectáreas cuadradas de sembrados.

En Transvaal ha caído granizo de un tamaño de un huevo de gallina el que ha arruinado los vergeles frutales y los sembrados de trigo.

Los caminos y campos se hallan anegados debido a la persistente lluvia. Se desató una fuerte tempestad de truenos y relámpagos, habiendo caído algunos rayos, los que produjeron incendios en algunas casas.

BARCOS RUSOS EN AGUAS DEL NORTE DE GRAN BRETAÑA

LONDRES, 13.— (U. P.).— Trece barcos que enarbolan bandera soviética están causando alarma entre los habitantes del puerto de Burra, el primero que se encuentra en el extremo norte del grupo de las Shetland, frente a las costas del norte de Gran Bretaña.

Se cree que estos barcos están buscando protección contra el mal tiempo, y se encuentran anclados frente a las costas británicas.

Los pescadores de Burra que han estado navegando junto a las naves soviéticas dijeron que las tripulaciones alineadas en la cubierta no contestan las preguntas que les formulan o los saludos que les dirigen.

Los funcionarios de aduana trataron de abordar uno de los barcos anoche, pero el mal tiempo se lo impidió.

Ninguno de estos buques se ha comunicado con tierra.

Como se sabe, se efectuarán maniobras navales y aeronavales en esta región a fines del presente mes.

NUEVO MATRIMONIO DEL ACTOR FRANK SINATRA

HOLLYWOOD, 13.— (UP). — La esposa del actor de cine Frank Sinatra dijo que el lunes iniciará un juicio de divorcio para dejar libre a su marido, a fin de que éste contraiga nuevamente matrimonio con la apasionada actriz de cine Ava Gardner.

Dijo que aducirá como motivo de su separación la causal de crueldad mental, la misma que ella empleó cuando hace un año se separó de su antiguo marido.

Este divorcio será la culminación de una larga disputa matrimonial entre ambos esposos, la que terminará con el romance internacional que ha surgido entre Frank Sinatra y la voluptuosa señorita Gardner.

CONOCIDOS ARTISTAS SE DIRIGEN A COREA

HOLLYWOOD, 13.— (UP.)— El conocido actor de cine Dany Kaye y la cantante de la Metro Goldwyn Mayer, Mónica Lewis, se dirigirán próximamente a Corea, para participar en diversos entretenimientos para los soldados que luchan en el frente coreano.

Antes que ellos, habían viajado al mismo lugar los actores Al Johnson, Jack Denny y Bob Hope.

Los dos actores arriba citados partirán el 27 de octubre.

Listas para entrar en acción, en caso de eventualidad

EL CAIRO, 13.— (U. P.) — (Por Walter Collins).— El Ejército egipcio dispuso que sus unidades blindadas estén alertas para entrar en acción con un aviso previo de una hora, mientras el órgano del Partido Wafdista, gubernativo recibía con patente falta de entusiasmo las proposiciones de las cuatro potencias occidentales para incluir a Egipto en la organización de defensa del Mediano Oriente.

Se ordenó también que otras unidades del Ejército se mantengan listas para movilizarse con un aviso de 24 horas, en previsión de "cualquier eventualidad".

Fuentes fidedignas dicen que las instrucciones no significan, sin embargo, que se ponga al ejército en pie de guerra, sino que, en parte se dieron solo por la posibilidad de que ocurran "desórdenes" causados por los terroristas civiles.

Anteriormente, en un día de tensión en medio de conferencias y negociaciones, las autoridades militares dieron instrucciones de "disparar para matar en caso de ataque" a su guarnición en la base de la zona del Canal de Suez, uno de los más importantes eslabones del Pacto del Medio Oriente propuesto por Gran Bretaña, Estados Unidos, Francia y Turquía.

El primer comentario de la prensa egipcia sobre la proposición cuatripartita, según la cual dicen los despachos de Londres que Egipto recuperaría la base del Canal de Suez de Gran Bretaña bajo la promesa de permitir y participar en la guarnición internacional, lo hizo "Al Balagh", órgano oficial del Partido Wafdista. El diario dice que la invitación no equivale sólo al mantenimiento de la ocupación, sino además a echar sobre Egipto la carga de los compromisos militares con más de una potencia.

Entretanto, de Port Said se recibieron noticias de los primeros boicots antibritánicos desde que el Gobierno inició los pasos para denunciar el tratado anglo-egipcio de 1936. Los ferroviarios se negaron a transportar a los campamentos militares de la zona del Canal a las tropas británicas recién llegadas y, según el periódico "Al Zamane", las tropas tuvieron que volver a sus buques.

Según el periódico, hoy llegaron a Port Said dos transportes de tropas británicas con 1.303 hombres y se espera otro de un momento a otro.

La proposición cuatripartita causa sensación en El Cairo y las condiciones son estudiadas minuciosamente por el Primer Ministro, Bajá Mustafá el-Nahas y la comisión ministerial, que se esperan que lleguen a una decisión antes del lunes, en que el Parlamento probablemente acuerde denunciar el tratado anglo-egipcio.

Se cree aquí que si Egipto aceptara la fórmula aliada, el general Omar Bradley, jefe del Estado Mayor central de Estados Unidos; su colega británico, Mariscal de Campo Sir William Slim, y los generales francés y turco, actualmente en Angora, vendrían a El Cairo la semana próxima para discutir la proyectada organización de defensa con las autoridades egipcias.

El doctor Bey Wahid Raafat, consejero del Ministerio de Relaciones Exteriores egipcio, dijo que las tropas británicas serán consideradas "de ocupación"; pero "no precisamente fuerzas enemigas" después de la abrogación del tratado. Advirtió que la guarnición británica, de 10.000 hombres en la zona del Canal, "se encontrará en situación precaria".

Las autoridades egipcias conferenciaron sobre los planes para imponer el bloqueo virtual en la zona del Canal. El Consejo de ulemas (líderes religiosos), el órgano religioso más alto del mundo musulmán, dió hoy su bendición a los planes de abrogación del tratado. El Consejo, que proclamó la "Guerra Santa" contra Israel en 1948, telegrafió al Rey Farouk como "rey de Egipto y Sudán", agradeciéndole la "dirección regia que dió por resultado la acción decisiva para librar al país de la servidumbre al imperialismo".

URUGUAY OFRECE TROPAS A LA NU

WASHINGTON, 13. (UP)— El diario "Washington Post", expresó editorialmente la esperanza que el ofrecimiento de una nave de guerra por el Gobierno Uruguayo alentaría a otras naciones de mayor extensión a tomar una decisión similar.

Dijo que "Uruguay es la tercera nación latinoamericana que promete fuerzas militares a la NU. Uruguay se une así a Colombia que tiene luchando en Corea efectivos navales y militares. Recordó que Cuba está entrenando una unidad con idénticos fines.

Añadió que la contribución uruguaya reviste una nota de mayor notoriedad, debido a que los uruguayos son reacios a los propósitos bélicos y esta actitud ha determinado serias discusiones internas de carácter político.

COMUNISTAS TRATARON DE SECUESTRAR A UN HUNGARO EN AUSTRIA

VIENA, 13.— (UP).— La policía austriaca dijo que "los agentes del estado comunista del Este de Europa intentaron esta mañana secuestrar a un húngaro frente al club de oficiales soviéticos de Viena".

La policía dijo que Laszlo Sarvary, ex oficial del ejército húngaro, refugiado, logró escapar de un grupo de seis secuestradores, mordiendo a uno de ellos en el cuello después que sus gritos hicieron acudir al lugar del incidente a un grupo de conductores de taxis. Los frustrados secuestradores lograron huir en automóvil.

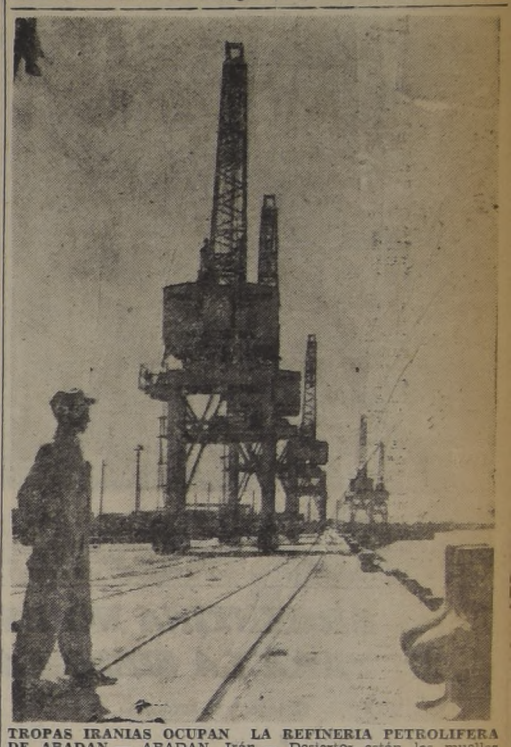

TROPAS IRANIAS OCUPAN LA REFINERIA PETROLIFERA DE ABADAN.— ABADAN, Irán.— Desiertos están los muelles que conducen a la refinería de petróleo de la Compañía Anglo-Irania, cuya nacionalización acordó el Congreso del Irán. Tropas de este país ocuparon la refinería y montan guardia, mientras los últimos empleados y técnicos británicos abandonan Abadan, y en lanchas se dirigen al crucero británico "Mauritius", que los recogió y los llevó a Inglaterra en plena crisis petrolera anglo-irania (Foto ACME).

PARALIZADAS NEGOCIACIONES DE PAZ EN GUERRA DE COREA

CAMPAMENTO DE LAS NACIONES UNIDAS EN MUNSAN, domingo 14. — (U. P.). — (Por Richard Applegate). — Esta mañana temprano los comunistas indicaron que exigirán la admisión por las Naciones Unidas, de la culpabilidad del ametrallamiento de las poblaciones neutrales de Pan Mun Jom y Kaesong, como precio para reanudar las negociaciones de armisticio en Corea.

Cuando los oficiales de enlace aliados y rojos se disponían a entrevistarse nuevamente a las 10 A. M., de hoy, la Radio de Pekín advirtió que corría por cuenta de los norteamericanos ocuparse del incidente del viernes, "en forma responsable, o seguir interrumpiendo las negociaciones con negativas".

Esa transmisión fué un despacho del corresponsal del órgano comunista londinense "Daily Worker", Alan Winington, quien con frecuencia anticipa las decisiones políticas de los comunistas.

Otra transmisión por la misma emisora, de un despacho del corresponsal del diario parisién "Ce Soir", Wilfred Burchette decía que la investigación del sábado, del supuesto ametrallamiento por tres cazas norteamericanos, durante el cual fué muerto un muchacho coreano y herido otro, "revela aún más claramente, la deliberada naturaleza del ataque".

El Comando de las Naciones Unidas no ha anunciado todavía el resultado de sus investigaciones durante tres días, por los oficiales de enlace, que acudieron al lugar del presunto incidente, y por la Quinta Fuerza Aérea. Además, los comunistas no han presentado hasta ahora, por escrito, la protesta oficial por la supuesta violación de la neutralidad.

JAPON IMPORTARA COBRE EN BRUTO DE FILIPINAS

TOKIO, 13.— (UP.)— Las fundiciones de cobre japonesas están efectuando negociaciones para importar mineral de cobre en bruto de Filipinas, a causa de las dificultades que se presentan para cerrar contratos con Chile, según informó el diario "Nipón Keizai" el principal órgano de la industria.

Según este diario, han fracasado las negociaciones para importar menas de cobre de Chile por el alto precio del cobre en barras dentro del mercado internacional, en donde se ha cotizado a cincuenta centavos dólar la libra, unos 400.000 yens la tonelada.

Dice que en Japón actualmente la tonelada de dicho metal vale 324.000 yens.

De acuerdo con el diario, las fundiciones japonesas podrían economizar unos 100 dólares por cada tonelada adquirida en Filipinas; en cambio, el cobre chileno les reportaría una economía de sólo 30 dólares.

España brinda su Homenaje a Chile

ALFA

LA MEJOR ENTRE LAS MEJORES

FABRICADA CON EL FAMOSO ACERO ESPAÑOL SUAVE Y LIVIANA COMO UNA PLUMA.

SERVICIO TECNICO GRATUITO

REPUESTOS de TODAS CLASES

$ 10.355.- MOD. 702

$ 13.035.- MOD 2.000

$ 10.917.- MOD. 600

$ 15.069.- MOD. 3000

$ 11.243.- MOD. 601

$ 15.069.- MOD. 5.000

$ 13.585.- MOD 1000

$ 11.568.- MOD. 602

$ 17.599.- MOD. 7000

FACILIDADES DE PAGO!

ALFA ESTADO 18 TEL. 87656

EL SURTIDO MAS GRANDE EN ARTEFACTOS y COCINAS A LOS PRECIOS MAS BAJOS

AMPOLLETAS importadas, de 15 a 200 watt. Desde $ 30.— CADA UNA.

JUGUERA Y BATIDORA importada. Para toda corriente. Desde $ 4,500.-

REFRIGERADORES para toda corriente o a parafina. No hay que inscribirse; no hay que hacer cola. Entrega inmediata. Modelos desde $ 30,000 y $ 23,600.—

Oferta única. Lo mejor en COCINA a parafina, 2,300 pesos y $ 1,480.—

COCINAS a parafina, con horno, económicas, $ 600.- mensuales.

COCINA a presión a gas de parafina. Rinde más fuego que el gas, $ 5,100.— Muy económicas. VEALAS Y COMPARE

COCINA ELECTRICA con horno, toda enlozada, $ 400.- mensuales.

LAVADORA inglesa, $ 19,500 $ 10,990 y $ 5,900.—

M. YAIKIN Y CIA. BANDERA 570 · FONOS 63727 · 65500

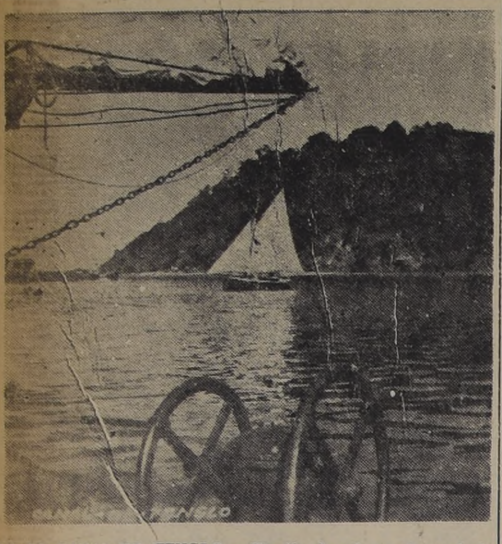

EN EL CANAL DE TENGLO.— Un día de sol en el canal de Tenglo, permite admirar la belleza del paisaje sureño, en el que se destaca el blanco velámen de una de las tantas embarcaciones chilotas que traen sus bodegas repletas de los productos de las islas a Puerto Montt.— (ROLANDO SCHMAUK, corresponsal).

PAPA ARGENTINA NO ES APTA PARA LA SIEMBRA

CHILLAN, 12.— El ingeniero agrónomo de Sanidad Vegetal, don Luis Montti, en declaraciones formuladas a la prensa señaló que no es absolutamente aconsejable el empleo de la papa importada desde Argentina para usos de consumo, como semilla.

El señor Montti declaró que las papas argentinas "traen enfermedades que no han sido controladas, y que pueden diseminarse en el país con grave repercusión para las cosechas futuras".

Terminó diciendo que para solucionar la falta de semilla se importó un tipo especial de papa desde Alemania "la que para su introducción fué sometida a todas las fiscalizaciones sanitarias de rigor".

HOY INAUGURAN NUEVO EDIFICIO DEL HOSPITAL DE LOS ANDES

Liceo de Constitución celebró su aniversario

CONSTITUCION, 13.— Este prestigioso establecimiento educacional y de mayor importancia de la ciudad, celebró dignamente su 61.o aniversario de su fundación. Entre los números de su programa se realizaron los siguientes: romería a los Cementerios, para rendir homenaje a los profesores y alumnos fallecidos; velada en el Teatro Municipal, en la que hizo una historia de la labor desarrollada por sus antecesores y del propio colegio, su actual Rector don Osvaldo Galasse Viccari, anunciando además, sus proyectos para el futuro. El programa fué todo un éxito y, por consiguiente, del agrado de todos los asistentes. Hubo partidos de pimpón y de básquetbol interno, y con el Liceo de Cauquenes, que se hizo representar por su Directora, señora María Isabel de Silva, dos profesores y una delegación de sus alumnas. También se llevó a efecto un almuerzo íntimo del profesorado en el Club de la Unión y, finalmente, se sirvió un cóctel en el Gimnasio del establecimiento, seguido de un baile social a cargo de la orquesta del colegio.

Los demás números que debían desarrollarse tanto en el patio del establecimiento como en el Estadio "Donn", han sido suspendidos a consecuencia de la lluvia de los días jueves y viernes de la presente semana.

En resumen, nuestro Liceo ha celebrado dignamente su aniversario, gracias al interés y entusiasmo de su Rector y a la cooperación de su cuerpo de profesores y alumnos. — (CARRASCO SILVA, Corresponsal).

CIEN PASAJEROS NO PUEDEN VIAJAR A PUNTA ARENAS

CHONCHI, 13. — Cien pasajeros con destino a Punta Arenas han quedado en esta localidad sin poder lograr ubicación en el vapor "Villarrica", debido a que éste sólo llevará quince personas. Esta situación anormal perjudica enormemente a los que han quedado sin medios de transporte, ya que en su gran mayoría son obreros que acuden a las faenas de los frigoríficos de Punta Arenas y Puerto Natales existiendo entonces el peligro de cesantía al no llegar oportunamente a sus labores.

Tal como lo propuso LA NACION en días pasados, convendría que el Gobierno pusiera a disposición de los afectados una barcaza que los llevará a dichos lugares. — GUARDA, corresponsal.

EN BARRANCAS EXISTE CLANDESTINAJE EN LA VENTA DE ALCOHOL

LAS BARRANCAS, 13. — El vecindario se muestra alarmado por el aumento del clan destinaje en la venta de alcohol, lo que causa estragos en los hogares. Se quejan de la falta de vigilancia de Carabineros a fin de poner término a una verdadera calamidad local.

Existen fuentes de soda que en su interior mantienen pistas de bailes, lo que constituye un abuso sin límites. Los comerciantes que pagan subidas patentes se sienten defraudados por éstos procedimientos.

También, el vecindario soporta un pésimo servicio de micros y no encuentra a quién reclamar a fin de que se regularice un horario normal y mayor abundancia de máquinas. — El corresponsal.

NUEVA ESTACION EN EL TRAYECTO A VALPARAISO

QUILPUE, 13. — Con asistencia de las autoridades edilicias locales, representantes de la Empresa de Ferrocarriles del Estado, y miembros de la Junta de Vecinos, se efectuó ayer la entrega de la nueva estación "El Sol", en el trayecto ferroviario de Valparaíso a Santiago.

Este nuevo paradero ferroviario servirá a la importante población de "Villa del Sol", de reciente formación, a pocos kilómetros de Quilpué.

A las 12 horas, la Alcaldía de Quilpué procedió a hacer entrega de la estación a la Empresa de los Ferrocarriles, en los momentos en que el automotor local a Calera, se detenía oficialmente, y por primera vez, en este paradero.

Se invirtieron diez millones de pesos

LOS ANDES, 13. — Mañana (hoy)., se inaugura en esta ciudad el moderno edificio del Hospital "San Juan de Dios", cuyo costo sube de diez millones de pesos, habiendo sido iniciada su construcción bajo la presidencia de don Juan Antonio Ríos.

Este Hospital, creado el 25 de junio de 1854, prestó servicios primitivamente en un local levantado para el efecto en los terrenos comprendidos entre la calle Hermanos Clark y el Cementerio, empezando a funcionar en el año 1861.

En septiembre de 1927, asumió la Dirección del Establecimiento el doctor don Bernardo Salas Muñoz, quien hasta el momento ocupa dicho cargo, iniciando de inmediato una campaña tendiente a procurar los fondos necesarios para la construcción de un nuevo edificio. Gracias a las gestiones realizadas en este sentido por el doctor Salas, autoridades y vecinos de Los Andes y principalmente por el Diputado de la provincia, señor Abelardo Pizarro, se decretó en 1943 una ley que autorizó a S. E. el Presidente de la República para poner a disposición de la Dirección General de Beneficencia la suma de siete millones de pesos para construir el nuevo Hospital que se inaugura mañana. En 1946 quedó totalmente terminado el local, pero sin que pudiera ser habilitado. Sólo hace dos años se logró que el Gobierno concediera cuatro millones y medio paar su habilitación.

El magnífico establecimiento tiene capacidad para 172 camas, consulta medicina y cirugía para hombres y mujeres, maternidad, medicina de niños, pensionado, policlínicas, Rayos X, fisioterapia, farmacia, laboratorio, pabellones para cirugía y anexos, oficinas para la Dirección, y administración en general. Anexas a las salas de hospitalización existen salas de curaciones, exámenes, control, reposteros, y una planta de calefacción y agua caliente. Servirán de complemento al nuevo Hospital, las dependencias existentes en el Sanatorio Edwards que han sido reparadas y modernisadas.

Cabe señalar el esfuerzo que en esta obra ha desplegado el Director del Hospital, doctor Salas Muñoz y parlamentarios de la provincia de Aconcagua. — El corresponsal.

PRESUPUESTO MUNICIPAL SERA DE 50 MILLONES

CONCEPCION, 13. — Estudios hechos en reuniones presididas por el Alcalde señor Eduardo Skewes con asistencia de Jefes de Servicios, permiten calcular que el monto del presupuesto de la Municipalidad para el próximo año, subirá de cincuenta millones de pesos.

El cálculo de presupuesto debe ser entregado el lunes a la Municipalidad para su estudio definitivo.

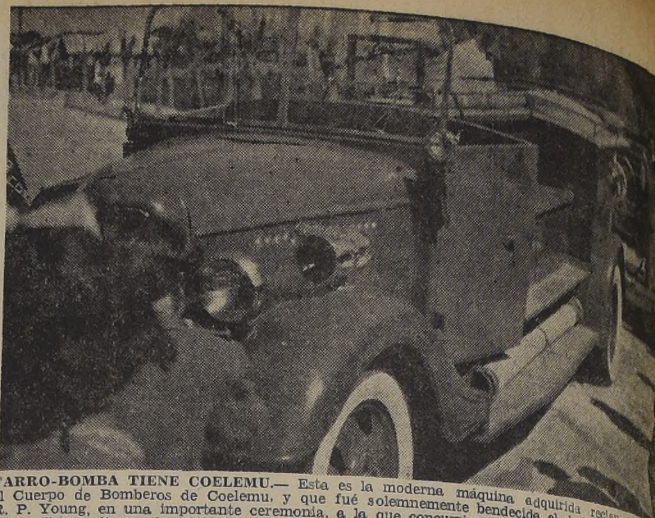

CARRO-BOMBA TIENE COELEMU.— Esta es la moderna máquina adquirida recientemente por el Cuerpo de Bomberos de Coelemu, y que fué solemnemente bendecida el domingo pasado por R. P. Young, en una importante ceremonia, a la que concurrieron las autoridades y destacados vecinos. Esta valiosa adquisición ha sido posible gracias al esfuerzo de los voluntarios y a la entusiasta cooperación del vecindario.— (OSCAR CONCHA, corresponsal).

CURSO DE MECANICA EN ESCUELA DE LA SERENA

LA SERENA, 13.— El curso dominical de mecánica de automóviles, que funcionó desde abril, puso fin a sus labores el domingo 7 del presente. En la oficina de la Dirección de la Escuela de Minas, el señor director del establecimiento procedió a la entrega de los diplomas a los alumnos que siguieron el curso, en presencia del subdirector y los profesores que atendieron las clases, señores Julio Guzmán Barrera y Gustavo Rojas.

A nombre de los alumnos agradeció el señor José S. Gallay, las facilidades otorgadas por la Escuela de Minas y el cariño y alta eficiencia con que los señores Guzmán y Rojas atendieron el desarrollo del curso.

Cabe destacar que entre los alumnos figuran distinguidos profesionales de la ciudad, empleados y comerciantes. Los alumnos que terminaron con aprobación el curso, son los señores: José S. Gallay, Mario Carvajal Peláez, Fernando Meléndez Cortéz, Hernán Meléndez Cortés, Manuel Jopia Cortéz, Isaac Osorio O., Raúl Elgueta Ortiz, Walker Pinto Pinto; Carlos Rojas Ramos, Hugo Cortés Durán, Mario Morales Cluterbux, Juan Luksic Savoya, Adolfo Bonilla Díaz; Zacarías Vargas González, Emilio Moraga Gallo; Luis Villaflor Rivera, Aliro Alvarez Cepeda, Daniel Echeverría Contreras y Camilo Miranda Pizarro.- (REY BLANCO, corresponsal).

NUEVO SUBDIRECTOR DE LA NORMAL DE CURICO

CURICO, 13.— Ha sido designado para el cargo de subdirector de la Escuela Normal de Profesores de esta ciudad, el distinguido educacionista señor Roberto Balocchi, por cuyo motivo ha sido objeto de numerosas y cordiales felicitaciones de parte de sus colegas del profesorado, alumnos, amigos y relaciones.

El miércoles pasado se le ofreció a este funcionario una manifestación en el Hotel Comercio, por el personal docente de la Normal y de la Escuela Aplicación.

Además, el alumnado recibió oficialmente a su nuevo subdirector, organizando un acto artístico-cultural, que tuvo especial significación.— (RENE CORNEJO, Corresponsal).

4 MUCHACHOS ASALTAN A UN CHOFER DE TAXI

PUERTO MONTT, 13.—Alarma pública ha causado en esta ciudad el caso de cuatro menores de edad que tomaron un taxi en la Plaza de Armas para que los llevara a un sitio alejado de la ciudad y asaltaron al chofer, quitándole su ropa y el dinero que llevaba. Afortunadamente, los pequeños delincuentes fueron detenidos cuando huían hacia Osorno.

Teódoro Rivera Lagos, Raúl Vargas Poveda, Carlos Martínez Barría y Humberto Castillo Ortega, tomaron ayer, en la Plaza de Armas, el taxi patente U.D. 215, gobernado por Rolando Orellana. Le ordenaron que los llevase a Alerce, lugar alejado de Puerto Montt. En un sitio intermedio y solitario los cuatro muchachos intimaron a Orellana con revólveres y lo obligaron a entregarles el dinero y la ropa que llevaba. Después huyeron en el mismo taxi hacia Osorno. En el camino a esa ciudad fueron detenidos por Carabineros. Esta es la primera vez que ocurre un hecho delictuoso de esta naturaleza en esta ciudad.—(El corresponsal).

SEMANA DEL KILO EN CONSTITUCION

CONSTITUCION, 13.— Bajo los auspicios de las Damas Rotarias, por primera vez en esta ciudad se efectuó con un éxito nunca esperado, la semana del kilo, a beneficio del Hospital de esta ciudad. Este gesto tan humanitario fué muy reconocido, y especialmente por el Director subrogante del Hospital, doctor Jorge Alvear Riquelme.— (CARRASCO SILVA, Corresponsal).

IN MEMORIAM.—

Sra. Ana Andrade de Rovere

Con motivo de cumplirse mañana lunes 15 el 1.er aniversario del fallecimiento de nuestra querida e inolvidable madre, suegra y abuelita, se oficiará una misa a las 8.30 horas en la Iglesia San Rafael (Avenida Matta con Arturo Prat).

Ruego a sus amigos y parientes nos acompañen.

Sus hijos

El abastecimiento de Antofagasta quedará definitivamente asegurado

Campaña de dedetización se inicia hoy en Temuco

TEMUCO, 13.— Mañana se iniciará en esta provincia una intensa campaña de dedetización, que tiene por objeto eliminar el peligro de una epidemia de tifus exantemático entre la población indígena.

Los servicios sanitarios locales dieron cuenta que han recibido desde la capital un envío de seiscientos bombines y 9.720 kilogramos de D. D. T.

La campaña comenzará por el Departamento de Nueva Imperial, y se espera que esté terminada el primero de diciembre próximo.— (El Corresponsal).

Asociación de Abogados organizaron en Rancagua

RANCAGUA, 13.— Reunida la totalidad de los abogados de esta ciudad, resolvieron fundar la "Asociación de Abogados de Rancagua", filial de la institución que actualmente existe en la capital, con el objeto de abocarse a la solución de los diversos problemas que preocupan a este gremio.

Se eligió el directorio, que quedó integrado por las siguientes personas: presidente, señor Pedro Pablo Caro; secretario, señor Raúl Miranda Valenzuela, y tesorero, señor Arturo Toro Venegas.

A continuación, se adoptaron importantes acuerdos tendientes a la mejor organización de esta nueva entidad.— (CARDENAS, corresponsal).

TORNEO INTERNACIONAL DE CICLISMO EN ARICA

ARICA, 13.— Como un homenaje a la Fiesta de la Raza, la Asociación de Ciclismo de Arica efectuó ayer una carrera internacional, de Arica a Tacna, ida y regreso.

Participaron en la prueba 18 competidores, y se clasificó vencedor Manuel Chijama, quien empleó un tiempo de 4 horas 38 minutos para un recorrido de 124 kilómetros.

Es de hacer notar que las autoridades policiales peruanas dieron toda clase de facilidades para el mejor éxito del desarrollo de la prueba.

Ministro Infante aborda el problema en ciudad nortina

ANTOFAGASTA, 13. — La definitiva solución al problema del abastecimiento de la zona norte, abordó el Ministro de Economía y Comercio, señor José Luis Infante, en una amplia reunión celebrada ayer en esta ciudad, con las autoridades de la provincia y representantes de la Cámara de Comercio.

Declaró el Ministro señor Infante, que se había llegado a la conclusión de que era necesario establecer un stock permanente en Antofagasta, de mercaderías suficientes para abastecer un mes a la población.

Añadió el señor Infante que para este efecto, el Gobierno había dispuesto la confección de un proyecto que permitirá a la Caja Nacional de Ahorros, invertir 50 millones de pesos para conceder créditos a los comerciantes del norte.

El Ministro de Economía, llegó a esta ciudad acompañado del Ministro del Trabajo, señor Alejandro Serani; del Subsecretario de Economía, señor Dauglas Oliden; del Jefe de Transporte, comandante señor Marcelo Malbec; del presidente del Consejo de Comercio Exterior, señor Alberto Novoa, y de otros altos funcionarios, los cuales han colaborado en la solución de los diversos problemas que afectan a la provincia.

La comitiva ministerial visitó la nueva Planta de Sulfuros, en construcción, y mañana se impondrán de las instalaciones de la Planta de Evaporación Solar de Coya sur.— (IRIARTE, Corresponsal).

Fiestas primaverales se iniciaron en Chillán

CHILLAN, 13.— Se dió comienzo a las Fiestas Primaverales que organizan la Federación de Estudiantes de Ñuble y la Liga Protectora de Estudiantes Pobres, con el fin de reunir fondos en beneficio de esta última y humanitaria institución.

Los escrutinios realizados durante estos últimos días para elegir a los soberanos que presidirán este año estas tradicionales fiestas de la alegría y la simpatía, dieron como resultado la elección de SS. MM. Susana II, y Cata I, Reina y Rey Feo, respectivamente, y ambos estudiantes de los Liceos de nuestra ciudad.

Con la velada bufa realizada el jueves fué iniciada la Semana de la Primavera, continuando el programa del reinado estudiantil con farándulas y bailes diariamente, y con un corso de flores y carros alegóricos, a efectuarse el domingo próximo en los alrededores de la Plaza principal de esta ciudad.

Por el entusiasmo despertado entre el estudiantado de Chillán y entre el público en general, ávido de esta clase de fiestas en que el humor y la alegría son contagiantes, las Fiestas Primaverales que presidirán S. M. Susana II y el Rey de los Feos, Cata I., prometen constituir un brillante y exitoso festival.— (MARIN, Corresponsal).

Profesores primarios:

Un buen profesor debe estar al día en los adelantos pedagógicos que constituyen su especialidad. En las 100 principales oficinas de correo del país encontrará Ud. el obsequio de material colectivo que hace el "SILABARIO HISPANO-AMERICANO". Mayores informaciones le proporcionará el autor:

CASILLA 4195 - SANTIAGO

Herramientas para su **JARDIN**

MAQUINAS PARA CORTAR PASTO, de fabricación inglesa, le ofrecemos a los mejores precios:

12" $ 1.400.—
14" 1.750.—

TIJERAS para cortar pasto, de fabricación alemana,

$ 285.—

MANGUERA importada, de 1|2"
$ 55.— metro

MANGUERA nacional de 1|2"
$ 24. — metro

FERRETERIA BAQUEDANO

LOPEZ Y VEGA

AV. BERNARDO O'HIGGINS 9
TELEFONO 83558-60916. SANTIAGO

BLANCO 1161 **VALPARAISO** TELEFONO 4427

Más de 30 mil personas presenciaron coronación de Virgen de "Lo Vásquez"

EXTRAORDINARIA FUE CEREMONIA EN ALTAR MONUMENTAL PORTEÑO.

A una ceremonia de extraordinaria fe religiosa dió lugar ayer la coronación de la imagen de la Virgen Purísima de Lo Vásquez, sobre cuya cabeza el Obispo de Valparaíso, monseñor doctor Rafael Lira Infante, en cumplimiento a una autorización de S. S. Pío XII, colocó a las 12.50 horas de ayer una corona de oro, con diamantes y piedras preciosas.

Más de treinta mil personas asistieron a ese acto, realizado en el altar monumental de la Avenida Pedro Montt, amplio campo eucarístico que se hizo materialmente estrecho para contener a la gran masa de fieles devotos de la milagrosa Virgen de Lo Vásquez.

Los actos de ayer se iniciaron a las 8 horas, con el izamiento en los mástiles de honor de los pabellones de Chile y del Vaticano, que fueron saludados por las bandas de las Fuerzas Armadas con los acordes de la Canción Nacional y del Himno Pontificio.

A las 8.30 horas, el Excmo. y Reverendísimo monseñor Alfonso María Buteler, Obispo de Mendoza, ofició la misa dedicada a las mujeres católicas y a la Juventud Católica Femenina.

A las 10 horas, la imagen de la Virgen Purísima de Lo Vásquez, escoltada por millares de fieles, fué llevada desde la Iglesia Catedral hasta el altar monumental.

Poco antes de las 11 horas se dió comienzo a la ceremonia de coronación, dándose lectura en latín y en castellano a las Bulas de S. S. Pío XII, en que designó Legado para esta ceremonia al Obispo Diocesano, monseñor doctor Rafael Lira Infante.

Finalizada la misa pontifical, el Obispo de Valparaíso pronunció una emocionada alocución para tributar el homenaje de todos los católicos a la Virgen de Lo Vásquez. Inició sus vibrantes expresiones, recordando al primer obispo de la Diócesis, monseñor Eduardo Gimpert, figura señera de la iglesia porteña, y luego subrayó la fe y devoción que rodea a la Virgen del Santuario de Lo Vásquez.

A las 12.50 horas, exactamente, monseñor Lira Infante, en medio del silencio de la muchedumbre, coronó la imagen de la Virgen Purísima de Lo Vásquez, la que fué aclamada con entusiastas vítores, soludándola millares de pañuelos blancos que se agitaron incesantemente durante largos minutos, en gesto de profunda admiración y fervor.

PROCESION MARITIMA

Ayer tarde se realizó en la bahía de Valparaíso la procesión marítima con la imagen coronada de la Virgen de Lo Vásquez.

A las 18.30 horas se realizó una sesión solemne en el altar monumental. En ese acto hablaron el Arzobispo de La Serena, monseñor Alfredo Cifuentes Gómez, quien se refirió a "El sacerdocio y las vocaciones", y don Oscar Ruiz Tagle H., sobre "La Eucaristía en nuestros deberes sociales".

Los actos de ayer fueron sellados con la asamblea de profesionales católicos en la Universidad Católica y con la concentración de obreros y empleados y la misa de medianoche oficiada en el altar monumental, por el Arzobispo de La Serena, monseñor Cifuentes, estando la predicación a cargo del Obispo de Ancud, monseñor Augusto Salinas.

HOY CULMINA EL CONGRESO

El Décimo Congreso Eucarístico Nacional culminará hoy con los siguientes actos:

8 horas.—Misa de comunión en todas las parroquias, iglesias y capillas de la diócesis.

10 horas.— Izamiento del pabellón nacional, Canción Nacional, Izamiento del pabellón pontificio. Himno pontificio.

10.30 horas. — Solemne pontifical del Legado de Su Santidad, Emmo. y Rvdmo. señor Cardenal don José María Caro, quien predicará la homilía.

12 horas.—Discurso y bendición de Su Santidad el Papa Pío XII a Chile, transmitido por radio desde la Ciudad del Vaticano.

17 horas.—Solemne procesión del Santísimo Sacramento desde la Plaza Sotomayor, por las calles Prat, Esmeralda, Condell y Avda. Pedro Montt, hasta el altar monumental, donde se hará el acto de consagración de la patria a Jesucristo.

Bendición solemne con el Santísimo por el Eminentísimo Cardenal Legado, doctor don José María Caro.

Himno del Congreso Eucarístico.

Te Deum de acción de gracias.

El Emmo. y Rvdmo. señor Cardenal Legado declara clausurado el X Congreso Eucarístico Nacional.

Canción Nacional.

RECLAMO CONTRA ALZA DE TARIFAS DE MOVILIZACION

La Municipalidad de Valparaíso, en su reunión del próximo jueves, deberá tratar, en primer lugar, el reclamo de ilegalidad contra el alza de tarifas de la movilización colectiva, interpuesto por los regidores señores Jorge Aspée, Fernández, Sarmiento, Morales Cañas y Avendaño.

En círculos municipales se ha comentado que esta sesión se realizará en agitado ambiente, ya que el regidor Aspée ha protestado de que el Alcalde porteño ordenara promulgar el acuerdo que autorizó el alza de tarifas, sin esperar el pronunciamiento de la Corporación del reclamo de ilegalidad.

DOS NUEVOS BARCOS PARA SERVICIO A CHILE CONSTRUIRA LA P. S N. C.

La Compañía Inglesa de Vapores—P.S.N.C.— ha ordenado construir en astilleros de Escocia, dos modernos barcos para destinarlos al servicio regular entre Liverpool y Valparaíso.

Estas naves serán del tipo turbo-eléctricos, en las que se incorporarán los últimos adelantos de la ingeniería naval, y los trabajos se comenzarán a principios de 1952. Tendrán acomodaciones para 12 pasajeros, en camarotes de lujo, y podrán desarrollar una velocidad de 18 nudos por hora. Su capacidad de carga será de diez mil toneladas, para lo cual dispondrán de cinco amplias bodegas.

La Compañía Inglesa de Vapores ha resuelto incrementar su flota a Chile en atención al extraordinario incremento que ha experimentado el intercambio comercial entre Inglaterra y los países de la costa del Pacífico.

VALIOSA COOPERACION DE CARABINEROS EN EL CONGRESO EUCARISTICO

El Cuerpo de Carabineros de Valparaíso ha cumplido una eficiente y valiosa labor con motivo del Décimo Congreso Eucarístico Nacional, acción que ha merecido el unánime reconocimiento de las autoridades eclesiásticas y del público en general.

Personal de las diferentes Comisarías porteñas ha actuado en los diversos actos de esa jornada católica, bajo la dirección del jefe de la Prefectura Almendral, comandante don Pedro Casas Cordero, con quien han colaborado 1,025 hombres de tropa y 72 oficiales.

Las abnegadas enfermeras de la Cruz Roja y los efectivos de la Defensa Civil han tenido, asimismo, destacada intervención en la atención del público y de las personas que, debido a las aglomeraciones han sufrido síncopes y desmayos.

Espectáculos de hoy

COLON (2949). — Sólo los valientes.
CONDELL (2027). — Matrimonio en duda y La mujer fatal.
IMPERIO (4567).— Juana de Arco.
METRO (2111).— Boda real.
MUNICIPAL (VIÑA — 81739). — Londres 999.
OLIMPO (VIÑA — 81380).— El Vaticano.
PACIFICO (6057). — El milagro de la Virgen de Fátima.
REAL (2640).— Fuego mortal y agregados.
RIALTO (VIÑA — 81906).—Fronteras de odio.
REX (VIÑA — 85050).—El mundo de Lassie.
VALPARAISO (5522). — Agonía de amor.
VELARDE (4654).— El hincha.
VICTORIA (3778).— Del pantano al cielo.
NOTA.— Los números entre paréntesis corresponden al teléfono de cada sada.

Movimiento de vapores

LLEGAN

Hoy domingo:
AMERICO VESPUCCI, de San Antonio.
RIO VERDE, de Antofagasta.
SAN ANTONIO, de Antofagasta.
—El lunes 15:
CONCON, de Punta Arenas.
—El martes 16:
SILVER WAKE, de Estados Unidos.
LONCOMILLA, de Arica.
ORINOCO, de Gottemburgo.
ALBERTO HAVERBECK, de Corral.
—El miércoles 17:
SANTA LUISA, de Nueva York.
APOLO, de Tocopilla, vía San Antonio.
ANGAMOS, de Corral.
—El jueves 18:
MAGALLANES, de Punta Arenas.
MAULLIN, de Iquique, vía San Antonio.
LOA, de Antofagasta, vía San Antonio.
IMPERIAL, de Europa y Estados Unidos.
PUYEHUE, de Arica.
—El viernes 19:
LEENA DAN, de Nueva York.
—El sábado 20:
RIO IGUAZU, de Buenos Aires.
SANTANDER, de Liverpool.
SANTA ELIANA, de San Francisco.

SALEN

Hoy domingo:
PILAR, para Antofagasta.
MARGRETHE BAKKE, para Oslo e intermedios.
—El lunes 15:
IMPERIAL, para Talcahuano.
RANCAGUA, para Antofagasta.
—El martes 16:
RIO VERDE, para Antofagasta.
SAN ANTONIO, para Iquique.
—El miércoles 17:
CONCON, para Arica e intermedios.
LONCOMILLA, para Antofagasta.
—El jueves 18:
SILVER WAKE, para Estados Unidos.
ORINOCO, para Gottemburgo.
—El viernes 19:
SANTA LUISA, para Nueva York.
ALBERTO HAVERBECK, para Arica.
—El sábado 20:
APOLO, para Antofagasta.
ANGAMOS, para Coquimbo.
—El domingo 21:
MAGALLANES, para Arica.
LOA, para Antofagasta.
IMPERIAL, para Talcahuano.

DEFUNCION

Partido Democrático de Chile
Club Social "Zenón Torrealba"

Habiendo dejado de existir nuestro consocio y correligionario de Santiago, don

LUIS IBARRA MORE...

Se oficiará una misa por el eterno descanso de su alma, en la Parroquia de Los Capuchinos, a las 9 A. M. (Catedral entre Cumming y Bulnes), de donde saldrá el cortejo en dirección al Cementerio General.

El directorio.

DEFUNCION

Ha dejado de existir nuestro querido ... don

JUAN JOSE SALA... PEREZ

Sus funerales se efectuarán mañana lunes, en el Cementerio General, partiendo el cortejo de la capilla del Pensionado San Vicente, donde se le oficiará una misa, a las 10 horas.

La fam...

DEFUNCION

Ha dejado de existir nuestro querido esposo, padre, don

LUIS AGUILAR LA...

Sus funerales se efectuarán ... en el Cementerio General, partiendo el cortejo desde su casa habitación, Avenida Bernardo O'Higgins N.o 1438, a las 16 horas.

Julieta Alba v. de Aguilar, hijos María, Luis Waldo y Ma...

DEFUNCION

Ha dejado de existir nuestro querido hermano y compadre, señor

OSCAR HENRIQUEZ CASTAÑEDA

Sus restos serán sepultados ... en el Cementerio General, partiendo el cortejo desde su domicilio, calle Chillán N.o 294 (ex Gastiaga), a las 16,30 horas.

La familia.

DEFUNCION

Ha dejado de existir nuestra querida esposa, madre, suegra y abuelita, señora

CLODOMIRA UBEDA de MORALES

Sus restos serán sepultados mañana lunes 15 del presente, en el Cementerio Católico. El cortejo partirá a las 10,30 horas, desde su casa habitación, calle Lillo N.o 350; hacia la capilla del Cementerio donde se oficiará una misa, a las 11 horas, por el descanso de su alma.

La familia.

DEFUNCION

Ha dejado de existir en San Bernardo, nuestro inolvidable hermano, tío y cuñado, señor

ANGEL ACEVAL GONZALEZ

Sus funerales se efectuarán hoy domingo 14, en el Cementerio local y partirán desde su casa habitación, Arturo Prat 212, a la Iglesia Parroquial, donde se efectuará una misa, a las 10 horas.

Ismael Aguirre, Rebeca, Berta, Corina y Amalia Aceval González y sobrinos.

DEFUNCION

Ha dejado de existir en San Bernardo nuestro idolatrado esposo, padre y abuelito, señor

ANGEL ACEVAL GONZALEZ

Sus funerales se efectuarán hoy domingo 14, en el Cementerio local y partirán desde su casa habitación, Arturo Prat 212, a la Iglesia Parroquial, donde se efectuará una misa a las 10 horas.

Laura Castro vda. de Aceval, Eliana y Héctor Aceval Castro y nietos.

IN MEMORIAM

Con motivo del ... aniversario del fallecimiento de nuestro querido esposo, padre y abuelito, señor

DOMINGO ANTONIO CUEVAS CASAS-CORDERO

Se oficiará una misa por el descanso de su alma, el día ... del presente, a las 9 horas, en la capilla del Hospital de Ntra. Sra. del Tránsito, en Loreto, ... Rogamos a sus amigos y ... nuestros se sirvan acompañarnos ... servicio que agradecerá

La familia.

IN MEMORIAM

Hoy domingo 14 se oficiará una misa por el eterno descanso del alma de nuestra querida ma tía, señora

TERESA MORAN ...

Se efectuará en la capilla del Cementerio Católico, a las 11 horas.

Eduardo Valdés e hijos.

IN MEMORIAM

Por motivo de cumplirse el 16 del presente ... el tercer aniversario del trágico fallecimiento de nuestro inolvidable esposo, padre y abuelito, don

LUIS AHUMADA DIAZ
(Q. E. P. D.)

Se oficiará ese día, una misa por el eterno descanso de su alma, en la Basílica del Sagrado Corazón de María (Gálvez esquina ...pó), a las 8.15 de la mañana.

La familia.

LUTOS

RAPIDOS, EN POCAS HORAS

Tintorería "Las Novedades"

SAN FRANCISCO N.o 435
Teléfonos 60935 — 86535

FUNERALES LA CENTRAL

SAN ANTONIO N.o 44...
TELEFONO 32395
SAN DIEGO N.o 2301
TELEFONO 54079

Servicios eficientes y económicos.

CONSULTENOS CUANDO LOS NECESITE

LA COPA "MITRE", PARA CHILE

LIMA, 13 (UP).— Con el triunfo que obtuvieron hoy los chilenos en el partido de dobles, se clasificaron virtuales campeones sudamericanos de tenis, haciendo suya la Copa Mitre. En este encuentro, donde se adelantó el triunfo de Chile, Carlos Sanhueza y Luis Ayala, que ostentan el título de vice-campeones panamericanos, se impusieron a los peruanos Enrique y Eduardo Buse, en 4 sets, cuyo score fué el siguiente: 6-4, 4-6, 8-6 y 6-2.

En la disputa del torneo juvenil por la Copa Patiño, los chilenos Roberto Ossandón e Iván Salas sufrieron un contraste frente a los bolivianos Virreyra y Ballivian, éstos últimos que vencieron en el match de dobles, por 7-5 y 6-4. Pese a esta derrota, Chile siempre aventaja a Bolivia por 2-1. A los chilenos les bastará imponerse en uno de los singles de mañana, para clasificarse campeones.

FIGURA ENTRE LOS MEJORES.—El arquero y capitán de Audax Italiano, Daniel Chirinos, en toda su larga actuación futbolística sigue figurando entre los mejores guardavallas del país. Frente a Everton está obligado a cumplir una de sus más notables performances.

Gran match será el de Audax con Everton

OPINIONES

LA NACION recogió ayer en las oficinas, en la calle en el Estadio Santa Laura, y en la casa del Audax, diversas opiniones con respecto al match de esta tarde. Veamos lo que nos dijeron:

FERNANDO VELIZ (Empleado de la Caja de Empleados Particulares).— "Como buen nortino, soy del Audax. Por ello estoy seguro que ganará esta tarde al Everton. Además, y anticipenlo Uds. Audax será el campeón de 1951. No pierde un partido más".

LUIS MELENDEZ (Empleado del Banco Español-Chile). — "A mí me gusta fijo el Audax. Everton no es capaz para el equipo de los chilenitos".

SERGIO SILVA (Locutor de Cooperativa Vitalicia).— "En cualquier cancha me habría gustado el Audax, menos en la del Nacional. Mientras los itálicos juegan mejor en cancha chica, los viñamarinos lo hacen mejor en cancha grandes. Por ello le encuentro mejores posibilidades al Everton".

GUILLERMO RAMOS (Funcionario de la Dirección General de Pavimentación).— "Soy nacido en Mejillones, así que ni me pregunten quien gana, pues, soy del Audax a muerte".

JORGE PARKER (Propagandista de Laboratorios Andrómaco).— "Siempre me ha gustado el Audax, y ahora más que nunca. No creo que Everton pueda con el equipo criollo".

AUGUSTO LOBOS (Comentarista Radial).— "Everton está muy bueno y creo que será rival muy difícil para el Audax. Es un match de pronóstico muy incierto, como todos los encuentros de fútbol, por lo demás".

RAUL BAEZA (Secretario del Audax).— "Nunca como ahora había tenido más fe en el triunfo de nuestro equipo. Y tengo una razón: "que Audax casi gana al Everton en su propia casa, en la primera rueda, pese a que no jugó Tello. Ahora con público a favor, y con los "cabros" como azúcar, es fijo".

A. Harb ganó carrera de autos en Ecuador

GUAYAQUIL, 13.— (UP.)— Ayer se efectuó la carrera por el "Circuito peninsular", en la que participaron 13 competidores, sobre un recorrido de 340 kilómetros.

Resultó ganador el volante de Guayaquil, Alberto Harb, quien corrió en un Ford tipo 1940 y empleó un tiempo de 3 horas, 4 minutos y 34 segundos.

Se adjudicó, en consecuencia, el premio en dinero de 30.000 sucres y una medalla del Presidente de la República.

Llegó segundo Walter Elizalde, en Chevrolet; tercero Gonzalo Loza, también en Chevrolet, y cuarto Luis Larrea, en Ford.

Se volcaron cuatro vehículos, pero no hubo desgracias personales.

EL 31 PELEAN KID GAVILAN Y JANIRO

DETROIT, 13 (U. P.)— El campeón mundial de peso welter, Kid Gavilán, de Cuba, se enfrentará con Tony Janiro, peso mediano, en un encuentro a 10 vueltas, en la arena del Estadio Olimpia de Detroit, el 31 de octubre.

Hizo este anuncio el empresario Nick Londes.

Los punteros pueden ser 3, si ganan hoy los viñamarinos

A pesar de que no juega hoy su equipo, los partidarios de Colo Colo no se quedarán en sus casas: irán todos al Estadio Nacional. ¿Tanto les gusta el fútbol? No. Es otra cosa. Los que siguen la suerte de la divisa alba están vivamente interesados en que Everton venza a Audax Italiano, pues con ello quedarían estos tres grandes equipos en el primer lugar de la tabla de posiciones. Se explica, entonces, que esos miles de fanáticos, que todos los domingos aplauden los goles de Manuel Muñoz, vayan esta tarde a estimular con todo "cariño" a los viñamarinos...

Será, si nada de anormal ocurre, uno de los encuentros más apasionantes de la temporada futbolística actual. Se trata de dos de los mejores equipos del torneo, y es muy posible que entre ellos esté el campeón de 1951, si es que Colo Colo y también Unión Española —que va pisando muy fuerte— no dicen otra cosa.

Jeannette Harambillet, una de las virreinas del deporte nacional, nos decía ayer: "Me gusta Audax para ganador, y por tres a uno. Otra cosa: ¡qué lástima que haya empatado la "U"! Nos hacía mucha falta un triunfo". Y así como la simpática Jeannette, hay miles y miles de personas que creen en la victoria del rápido conjunto de Chirinos. Pueden estar en la razón todos ellos, porque el fútbol que juega Audax es de aquellos que cuesta contrarrestar. El team verde, a nuestro juicio, puede superar al de los viñamarinos por su extraordinaria velocidad. Es la suya una acción que empieza y termina igual, sin descanso, vayan ganando o perdiendo. Les da lo mismo, porque su estado físico es impecable.

El fútbol que practica Everton también es de los mejores, pero difiere del que practican los metropolitanos en que se ve más aplomado, un poco más lento, aunque también sumamente efectivo. Cuando los de Viña tienen sus líneas organizadas y empiezan a "trabajar", parece como si fueran los dueños de la cancha. Y cuando atacan, lo hacen por los sectores más difíciles y variados, porque hay allí un crack que se mueve como para cuidarlo entre tres o más: Casales. Y si no es Casales, es Meléndez; y si no es Meléndez, es Ponce, Alvarez o Hurtado. Los cinco son igualmente peligrosos.

En esta forma y analizadas así las características de ambos elencos, resulta materialmente imposible el dar un pronóstico. Nadie que lo haga puede estar seguro, ni tendrá razones para estarlo. Y tampoco los apostadores, o los que gustan de las "cartillas". Ganará, simplemente —y ojalá que sea así— el que juegue mejor, o el que esté en un día de más suerte. Cuando se trata de dos elencos de fuerzas parecidas, no cabe decir otra cosa.

Bajo la dirección del árbitro inglés Mr. William Crawford, los teams actuarán constituídos así:

AUDAX ITALIANO (28 puntos):

Chirinos
Bello Olivos
Yori Vera Cortez
Wood Espinoza Tello
Carrasco Martínez
O
Hurtado Alvarez
Meléndez Casales Ponce
Arenas Biondi Barraza
Torres Santamarina
Espinoza

EVERTON (26 puntos):

PUNTAL DE EVERTON. — Espinoza, guardavallas de Everton y verdadero puntal de un equipo que, con toda justicia, aspira al cetro de 1951. Pero para ello y mientras tanto, es imprescindible que hoy derrote a Audax.

Osorno Defensor con Municipal San Miguel

Esta tarde, en la cancha de calle Santa Rosa N.o 5950, se enfrentarán en fútbol los clubes Osorno Defensor con Municipal San Miguel, con tres equipos.

CONJUNTO CIVIL TRIUNFO EN UNA GALA DE ESGRIMA

De interés resultó la gala de esgrima que se realizó ayer, en el gimnasio del Audax Italiano, entre equipos de civiles y militares, que intervinieron en las tres armas.

En florete, se impuso el equipo de la Federación Militar, integrado por los capitanes Cuevas, Pantoja y Medina, que alcanzaron 7 victorias contra 2.

La competencia de espada, se resolvió por la victoria de los civiles, que presentaron un equipo formado por Alcaíno, Arriagada y Cañón. Accorsi debió reemplazar a Arriagada, quien resultó herido en el primer asalto. Los civiles ganaron por seis triunfos contra tres.

En la prueba de sable, también se impusieron los civiles, formando en el equipo Neubauer, Accorsi y Lewis. El resultado fué de 5 contra 4.

La reunión empezará a las 13.15 horas, con el partido entre los equipos juveniles del Lord Cochrane, de Concepción, y de Universidad de Chile. En seguida actuarán los conjuntos de reservas de Everton y Audax, y a las 16.15 horas los teams profesionales.

TEAMS CADETES EN LANCES OFICIALES

Por el torneo oficial de fútbol de la Sección Cadetes se jugarán hoy los siguientes encuentros oficiales:

MAGALLANES CON U. DE CHILE

CANCHA 8 DEL ESTADIO NACIONAL.— 10 horas: juvenil, y 11.15 horas, Intermedia-Especial; árbitros, J. Calderón y M. Bonilla; turno, Audax.

CANCHA 7 DEL ESTADIO NACIONAL. — 9.45 horas, segunda; 10.30, tercera, y 11.15 primera infantil; árbitros, C. Flores, E. Mundaca y G. Barducci; turno, Colo Colo.

SANTIAGO MORNING CON UNIVERSIDAD CATOLICA

ESTADIO U. CATOLICA. — 10 horas, juvenil, y 11.15 horas, Intermedia-Especial; árbitros, Q. Valladares y R. Coppa; turno, U. de Chile.

ESTADIO ESCUELA DE CARABINEROS (Av. Antonio Varas 1858).— 9.45 horas, segunda; 10.30, tercera, y 11.15, primera infantil; árbitros, V. Avilés, L. Ruz y M. Barra; turno, Green Cross.

FERROBADMINTON CON IBERIA

CANCHA ROBERTO DEL RIO.— 10 horas, juvenil, y 11.15 horas, Intermedia-Especial; árbitros, Rosamel Quijada y J. Rivamontaro; turno, Santiago Morning.

CANCHA FERROVIARIO 2.— 9.45 horas, segunda; 10.30, tercera, y 11.15, primera infantil; árbitros, M. Faúndez, A. Chacón y G. Sánchez; turno, Magallanes.

COLO COLO CON GREEN CROSS

CANCHA SAN VICENTE. — 10 horas, juvenil, y 11.15 horas, Intermedia - Especial; árbitros, R. Pardo y E. Carrasco; turno, Ferrobadminton.

CANCHA COLO COLO. — 10 horas, segunda, y 11 horas, primera infantil; árbitros, L. Inostroza y R. Durán; turno, Iberia.

UN "DON" BACK CENTRO. — Eso es, en estos momentos, Mario Santamarina, a quien perdió el Magallanes por no saber esperar. En Everton, Santamarina está convertido en un "don" back centro. En el grabado, lo vemos cabeceando una pelota, frente a Colo Colo, cuando vestía la casaca albiceleste.

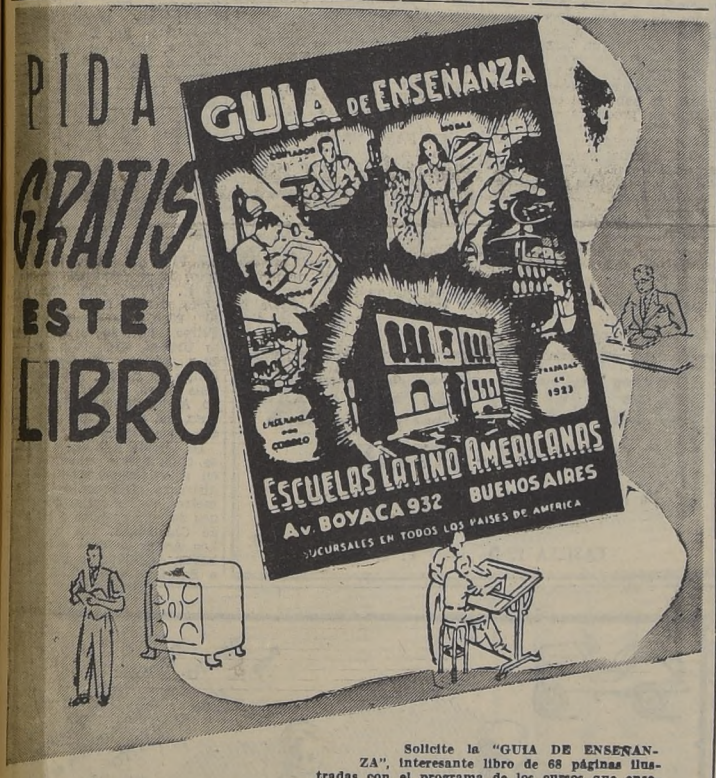

Solicite la "GUIA DE ENSEÑANZA", interesante libro de 68 páginas ilustradas con el programa de los cursos que enseñamos por CORREO y PERSONALMENTE, y detalles de nuestra organización, dedicada a la ENSEÑANZA desde 1923. Inscribiéndose en las ESCUELAS LATINO-AMERICANAS, usted aprovechará sus momentos libres estudiando una profesión remunerativa.

Pida GRATIS — HOY MISMO — la "GUIA DE ENSEÑANZA"

CURSOS QUE ENSEÑAMOS PERSONALMENTE

EN ALAMEDA B. O'HIGGINS 381

Contabilidad, Dactilografía, Taquigrafía, Aritmética Comercial, Inglés, Redacción Comercial, Corte y Confección, Lencería, Moda Infantil

EN ALAMEDA B. O'HIGGINS 2595

Técnico en Radio, Bobinajes, Instalador Electricista, Técnico Electricista, Mecánica de Autos, Corte y Confección, Dibujo (6 ramos especializados), Caricaturas e Historietas

CURSOS QUE ENSEÑAMOS POR CORREO AEREO

Sección Comercial	Sección Industrial
" Técnica	" Química
" Textil	" Dibujo
" Radio	" Femenina
" Idioma	" Especial

RECUERDE NUESTRAS VENTAJAS...

Profesores de Estado — Métodos modernos — Horario a elección del alumno — Cuotas reducidas — Y muchas otras...

HORARIO: DE 9 A 21 HORAS

Estudie un curso en las ESCUELAS LATINO-AMERICANAS. Por una reducida cuota mensual y disponiendo solamente de una hora diaria, usted podrá adquirir una PROFESION que le reportará beneficios inmediatos.

En su CASA, desde ARICA a PUNTA ARENAS, por medio del CORREO o PERSONALMENTE, en nuestros locales de ALAMEDA B. O'HIGGINS 381 y 2595, podrá estudiar cómodamente. Escríbanos o visítenos, y gustosos le proporcionaremos una amplia información... Pero... ¡¡HAGALO HOY MISMO...!!

ESCUELAS LATINO AMERICANAS
ENSEÑANZA PERSONAL Y POR CORREO
ALAMEDA B. O'HIGGINS 381 Y 2595
TELEFONO 36996 CLASIFICADOR 882
SANTIAGO

Escuelas LATINO AMERICANAS
Nombre _____
Domicilio _____
Localidad _____
LN124

NOTABLE DEFENSOR.— Es, en Audax, el joven y promisorio jugador Adelmo Yori. Ante un ataque tan peligroso como el de Everton, Yori deberá cumplir una de sus actuaciones más lucidas.

CON CUOTA INICIAL DE
$ 1.000.-
LE OFRECEMOS LOS MEJORES SITIOS EN SANTA ROSA
CHACRA
"LA CASTRINA"
SIN INTERMEDIARIOS
VENTA DIRECTA POR SUS PROPIETARIOS
SIN COMISION
GRANDES FACILIDADES
AGUA — LUZ — PAVIMENTO
Espléndida movilización a la puerta: micros San Francisco o Santa Rosa. Atención diariamente en el terreno, incluso domingos y festivos.
SANTA ROSA 6208 - AGUSTINAS 972
- OFICINA 444 -

Zagaceta ganó la etapa Viña-Los Andes

NINGUNO DE LOS DOS.— Ni Barahona ni Tapia podrán alcanzar la pelota, que saldrá fuera. Muchas situaciones como ésta se repitieron en el encuentro en que Iberia superó por 4—0 al Ferro El ganador señaló tres goles en los primeros 9 minutos.

TENIENTE RODRIGUEZ GANO AYER LA PRUEBA DE POTENCIA EN Q. NORMAL

El teniente Héctor Rodríguez Macaya, montando al caballo "Pehuenche", ganó ayer la importante prueba ecuestre de potencia, realizada en la Quinta Normal.

El vencedor, que representó a Chile en Estados Unidos, en 1949, y en Brasil, en 1950, salvó esta esforzada prueba, que consistió en salto vertical, oxer y triple barrera, con 0 falta, logrando una altura de 1,70 metro. Representó a la Escuela de Carabineros. El segundo lugar correspondió al teniente Carlos Vargas, de la Escuela de Caballería, en "Tayé", y tercero se clasificó el capitán Ricardo Lira, del Regimiento Cazadores, en "Intachable".

El concurso proseguirá hoy en la mañana, con competencias para jinetes de tercera y segunda categorías. En la tarde se disputarán las pruebas de azar, por equipos, y el champion. Intervendrán los mejores jinete civiles, militares y de Carabineros.

EL "GRAN PRECIO" DEL FUTBOL.— José Florio, eje delantero de Lanús y la sensación del fútbol argentino de 1951, en los momentos de tomar el avión con destino a Italia, donde lo contrató el Torino, pagando una cantidad record por su pase. Hasta el instante de partir, Florio era el goleador del campeonato.

CONCURSO

DIRECCION GENERAL DE INVESTIGACIONES

ESCUELA TECNICA

Llámase a concurso de antecedentes para proveer las plazas del Curso de Aspirantes a Detectives de la Escuela Técnica de Investigaciones correspondiente al año 1952.

Los documentos que comprueben los requisitos esenciales exigidos y que se indican a continuación, se recibirán hasta el 24 de noviembre próximo.

REQUISITOS EXIGIDOS DE CONFORMIDAD A LA LEY:

1.o—Ser chileno;

2.o—Haber rendido satisfactoriamente el 5.o Año de Humanidades, comprobado con certificado en que se acrediten las votaciones obtenidas en cada asignatura;

3.o—No tener menos de 20 años de edad ni más de 28; (Certificado de nacimiento).

4.o—Haber cumplido con la Ley de Reclutamiento (Carnet de enrolamiento o certificado de situación militar);

5.o—Salud compatible con el Servicio, la que se comprobará con certificados expedidos por el Servicio médico de la Institución de aquellas ciudades en que lo haya o del Servicio Médico de Carabineros de Chile.

6.o—Certificado de inscripción electoral los que hubieren cumplido 21 años;

Se hace presente que sólo se puede ingresar al Servicio por medio de la Escuela.

El establecimiento tiene régimen de externado, razón por la cual los Aspirantes reciben una remuneración de $ 3.370 mensuales, más $ 415 por cada carga familiar.

Las demás requisitos figuran en el formulario de solicitud.

Mayores antecedentes pueden obtenerse en la Escuela, ubicada en Santo Domingo 1343, de 9 a 12 y de 15 a 18 horas. Los de provincia pueden obtenerlos en la respectiva Unidad de Investigaciones.

El concurso se resolverá durante el mes de diciembre.

LA DIRECCION GENERAL DE INVESTIGACIONES

LANCES AMISTOSOS FIJADOS PARA HOY

Para hoy se anuncian los siguientes partidos amistosos de fútbol:

ATLETICO MALLOCO-CIRCULO JUAN RAMSAY.— Dos equipos, a las 13 horas, en Malloco.

CHILE SPORTING-SAN JUAN DE DIOS.— Tres elencos, a las 10 horas. El primer elenco del Sporting formará así: Méndez; Suárez y Tapia; Urriola, Heredia y Díaz; Caroca, J. Urriola, Rojas, Alvarado y Silva.

BANDERA ATLETICO-MAXIMO GARAY.— A las 14.30 horas, en cancha de calle Dolores esquina Arica, tres teams.

SANTA ELENA-EL ELBA.— En Colina, con tres elencos, a las 13.30 horas.

FRANCO SAYAS-CARLOS GARDEL.— A las 14.30 horas, tres elencos, en cancha Hospital San José. Primer team del Franco Sayas: Mena; S. Mena y Zurita; Mondaca, Villarroel y Avalos; Solís, Daza, Guerra, J. Guerra y Andrade.

MADERAS VILLANUEVA-SANTA ADELA.— En Buin, a las 14 horas, con tres elencos. Primer conjunto del Maderas Villanueva: Román; Caballero y Contreras; Sepúlveda, Pérez y Villegas; J. Peñaloza, . Peñaloza, Castillo, Montecinos y Muñoz.

NACIONAL-CHILENITO.— En Estadio San Ignacio a las 14 horas, con tres equipos.

TENIENTE GODOY-FLECHA.— A las 14.30 horas, tres elencos, en cancha Escuela de Artes y Oficios.

GERMINAR SAN ISIDRO-LA CRUZ.— En cancha N.o 8 del Estadio Nacional, a las 13.30 horas, con tres elencos. Primer equipo del Germinar: Pizarro; Salazar y Moreno; R. Salazar, Vilches y Gutiérrez; Rubio, Velásquez, Luna, Gallo y Salgado.

FORESTAL - UNION TORRES BOONEN.— A las 14.30 horas, tres equipos, en cancha Patronato San Ramón.

BRISAS DE MARRUECOS-COGAN.— A las 14.30 horas, tres conjuntos, en Marruecos. Cuadro de honor del Brisas: Armijo; Gálvez y Mena; Romero, Valenzuela y Guerra; Martínez, Mendoza, Soto. Hevia y Valdés.

VITAL APOQUINDO-MACHALI. —A las 14.30 horas, tres elencos, en Machalí.

LUMINOR-VICTORIA DE CHILE.— En cancha Donoso (Recoleta), a las 14 horas, con tres elencos. Primer equipo del Luminor: Rojas; Plaza y Necuñir; Aránguiz, Castro y Castro; Hernández, A. Lavín, J. Lavín, Necuñir y Selas.

UNION CARMEN-LAS MERCEDES.— A las 9 horas, en la cancha del Olímpico, con tres teams. El primer elenco del Unión Carmen, alineará así: Valdivieso; Jiménez y Véliz; Espinoza, Jiménez y Bravo; Yáñez, Correa, Klarian, Palma y Moreno.

PRESIDENTE GONZALEZ VIDELA-PALERMO.— A las 14 horas, en la cancha de General Gorostiaga esquina Itata, Ñuñoa, con tres teams. El primer equipo del González Videla, formará así: Canales; Guajardo y Ríos; V. Ríos, C. Paz y Palacios; Contreras, Gallardo, Arancibia, S. Paz y Hamamé.

FERNANDO PRIETO - ALIRO GONZALEZ.— A las 14 horas, en el Estadio San Ignacio.

MANUEL GONZALEZ-PEÑALOLEN.— A las 14.30 horas, con tres teams, en Peñalolén. La delegación del Manuel González partirá a las 13.30 horas, desde calle Victoria N.o 417.

RIVER PLATE-COVADONGA.— A las 14 horas, tres teams, en el Estadio Providencia. Primer elenco del River Plate: Leiva; Valdés y Gacitúa; Narváez, Soto y Gajardo; Castro, Pavez, Aguirre, Carrasco y Fritz.

AUCAS-DEFENSOR FLORIDA.— A las 8.45 horas, con tres teams en la cancha Población El Salto.

MARRUECOS-IRIS LARRAIN.— A las 14 horas, en Marruecos, con tres conjuntos. Primer team del Marruecos: Rebolledo; Moya y Sepúlveda; Ugalde, Soto y Dávila; Mafud, Escobar, Robledo, Valenzuela y Quinteros.

APOLO-UNION ARAUCO.— A las 14.30 horas, cancha N.o 8 del Estadio Nacional, tres elencos.

UNION SANTA MARTA-GERARDO MONSALVE.— En cancha Diego Portales, a las 13.30 horas, con tres equipos. El cuadro superior del Monsalve, alineará así: Cortéz; Torres y Torres; Cabrera, Camilla y Montecinos; Vilches, González, Cortez, Carrasco y Herrera.

PARTIDOS EN LA ASOCIACION DE LA 4.a COMUNA

Un importante programa a base de partidos de la competencia de la Asociación de Fútbol 4a comuna y encuentros amistosos se efectuará en la tarde de hoy, en las canchas del Estadio Popular Santiago Morning, Francisco Arellano, Población Igualdad y Latorre.

El encuentro de mayor importancia lo constituye el que sostendrán la División Especial de Unión Española, actual puntero de la competencia de la División de Honor profesional, que se enfrentará con Florida Loma Blanca, de Maipú.

El programa completo de hoy es el siguiente:

CANCHA SANTIAGO MORNING N.o 1.— 15 horas: Florida Loma Blanca con J. Las Rejas, segundos equipos.

16 horas: Latorre, campeón 1950 de la Asociación 4.a Comuna, con Viñamarina, primeros equipos. Arbitro, señor Julio Salazar.

17 horas: División Especial de Unión Española con Florida Loma Blanca de Maipú.

Arbitro de la Asociación Cadetes.

CANCHA SANTIAGO MORNING N.o 2.— 14.30; 15.45 y 17 horas: Población Igualdad con 29 de Enero, terceros, segundos y primeros equipos. Arbitro de primera serie, Sr. Rubén Pizarro. Turno: J. Innovación.

CANCHA SANTIAGO MORNIN N.o 3.— Ocupada por el Deportivo Defensor Toro Mazzote, que actuará con sus tres equipos adultos en partidos amistosos.

CANCHA SANTIAGO MORNING N.o 4.— Ocupada por el Deportivo Los Cóndores que actuará con sus tres equipos adultos en encuentros amistosos.

CANCHA SANTIAGO MORNING N.o 5.— 14.30; 15.45 y 17 horas: Solari con Población Edwards, terceros, segundos y primeros equipos. Arbitro de primera serie, señor Juan Henríquez. Turno: 29 de Enero

Iberia doblegó a Ferro en los primeros 9 minutos

Y terminó por derrotarlo por 4 a 0

CANCHA: Santa Laura.

PUBLICO: 9.728 personas; socios del Iberia, 232; del Ferro, 335.

RECAUDACION: 177.480 pesos.

ARBITRO: señor Claudio Vicuña.

IBERIA (4 goles): Williams Marín; Mario Espinoza y Alberto Jiménez; Lorenzo Araya, Ricardo Vidal y Luis Tapia; José Dunevicher, Santiago Quintana, Roberto Herrera, Rubén Esquivel y Luis Villablanca.

FERROBADMINTON (0 gol): Raúl Matta; Luis Zamorano y Orlando Garrido; Sergio Goity, Carlos Huerta y Mariano Román; Víctor Barahona, Luis Rodríguez, Ramón Climent, Luis Villalobos y Carlos Guerra.

RESULTADO DE LA 1.a RUEDA: Ferro (3)-Iberia (2).

GOLES: DUNEVICHER, el efectivo delantero del Iberia fué el autor de los tres primeros goles de su equipo. El primero se produjo, a los 3', como consecuencia de un corner, que tomó de cabeza con mucha precisión. El segundo, a los 8', luego de un centro de Vidal, y el tercero, a los 9', después de un rechazo corto de la defensa.

En el segundo tiempo, a los 36' ESQUIVEL burló a dos adversarios y con un tiro bien ubicado batió totalmente a Matta.

El triunfo del Iberia se gestó en los primeros minutos del encuentro. A los 9 minutos llevaba ya una ventaja de tres goles y eso debe haber influído mucho en el rendimiento del cuadro, que prefirió no arriesgar nada y contentarse con parar a una delantera que, como la del Ferro, jugó extraordinariamente mal, hasta el extremo de que fueron incapaces de aprovechar las oportunidades que se le presentaron y que fueron muchas.

El match, con las ventajas adquiridas por el Iberia, se concretó a ver el desplazamiento armonioso de este cuadro y las indecisiones cada ves mayores del equipo aurinegro que no obstante, pudo y debió haber marcado dos goles por lo menos.

La victoria del Iberia le ha significado completar 20 puntos, y tendrá como último adversario de la segunda rueda a la Unión Española. Por su parte, Ferro deberá jugar frente a la Universidad de Chile, y a lo mejor logra salir de sus 11 puntos.

— 0 —

En el orden individual destacaron Marín, Espinoza, Vidal y Dunevicher, aunque todos cumplieron bien en el team vencedor. En el perdedor, Garrido fué la mejor figura, y junto a él Matta, un buen arquero, y Zamorano, de reconocida capacidad.

El arbitraje del señor Claudio Vicuña sólo discreto, en un match de fácil desarrollo.

EL ARGENTINO OSCAR ACEFFE GANO AMPLIO AL PERUANO RODOLFO LAZO

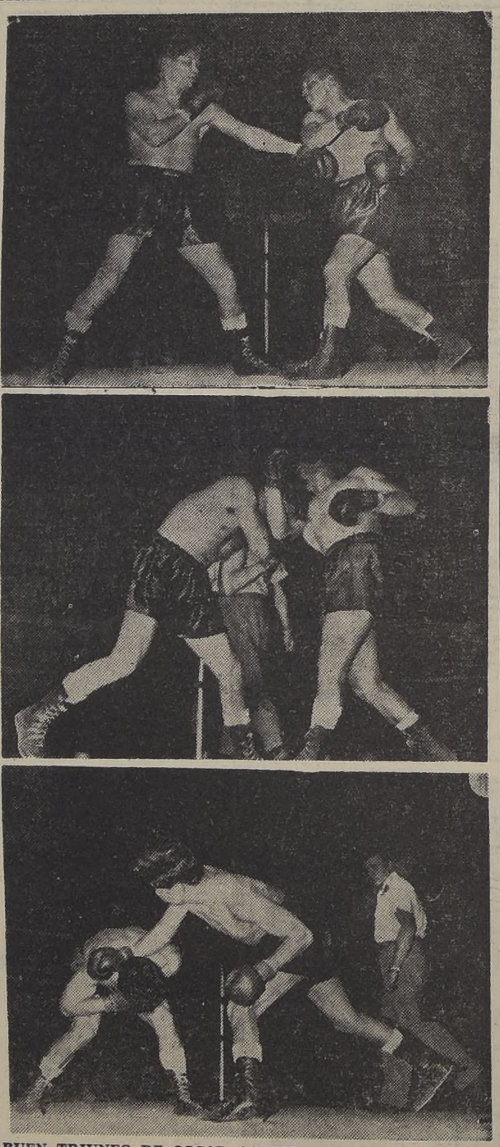

BUEN TRIUNFO DE OSCAR ACEFFE.— Celebrada fué la victoria que obtuvo recientemente en Buenos Aires el argentino Oscar Aceffe, que venció por puntos al peruano Rodolfo Lazo, aún cuando éste último ofreció tenaz resistencia. Aceffe es ganador del panamericano Oscar Pita; pero no pudo intervenir en esta competencia internacional amateur, debido a que se comprobó ciertos actos de profesionalismo que le impidieron actuar en esa competencia en vez de Pita. Presentamos en este mosaico, tres aspectos del combate entre Aceffe y Lazo. En el primero, ambos contendores en el centro del ring, cuando Lazo conecta un izquierdo débil a la línea baja del argentino. En el segundo cuadro, el peruano cruza su derecha en tanto que el argentino se cubre, y en el último, Aceffe se agazapa para eludir un cross derecho de Lazo, que también debe agacharse para buscar colocación a su golpe.— (Foto ANDI).

CANCHA DE BASQUETBOL DEL ESTADIO SANTIAGO MORNING. — Se seguirá desarrollando la competencia de básquetbol popular femenino para lo cual se han programado los siguientes partidos:

. 15.30 horas: Estrella de Quinta con Overol Campero, primeros femeninos.

16.30 horas: Saeta con Pedro Lineros, primeros femeninos.

17.30 horas: Capitán Wood con Población Igualdad, primeros femeninos.

Turno y árbitros a cargo de la Asociación de Arbitros 4.a comuna.

CANCHA FCO. ARELLANO (Bernardo O'Higgins 4780). — 14.30 horas: Santiago Juniors con Francisco Arellano, terceros equipos; árbitro, señor Juan Garrido.

15.45 horas: Fco. Arellano con Santiago Juniors, segundos equipos; árbitro, señor Nbto. Solorza.

17 horas: Santiago Juniors con Fco. Arellano, primeros equipos; árbitro, señor Enrique Meza.

Turno: Población Delicias.

CANCHA POBL. IGUALDAD, (Bernardo O'Higgins 4780).— 11 horas: Pobl. Delicias B con J. Innovación, terceros equipos; árbitro, señor Jaime Ramos.

15.45 horas: Pobl. Carrera con Pobl. Delicias, segundos equipos; árbitro, señor Jorge González.

17 horas: Pobl. Delicias con Pobl. Carrera, primeros equipos, árbitro, señor M. Delgado.

Turno: Unión Bélgica.

CANCHA LATORRE (Bernardo O'Higgins esquina Las Rejas).— 14.30 horas: Pobl. Velásquez con 5 de Abril, terceros equipos; árbitro, señor Emilio Valdés.

15.45 horas: 5 de Abril con Pobl. Velásquez, segundos equipos; árbitro, señor A. Miranda.

17 horas: Pobl. Velásquez con 5 de Abril, primeros equipos; árbitro, señor A. Bezáres.

Turno: Latorre.

SE VENDE

LABORATORIO

EN VALPARAISO

Elaboración de Perfumería, Especialidades y Productos Farmacéuticos.

LABORATORIO

- CASILLA 1591 -

VALPARAISO

PELIGROSA JUGADA.— Es la que realiza Dunevicher, para quitarle la pelota a Mariano Román, que cierra los ojos y levanta las manos. Ganó bien el Iberia por 4 goles a 0, en un match de escaso interés.

LANUS LLEGARA HASTA TURQUIA

BUENOS AIRES (Andi). — Aún cuando no ha quedado definitivamente formado el programa de partidos que disputará en su excursión a Europa, el equipo de Lanús, se anticipa que actuará también en Turquía, donde se han concertado cuatro partidos. Será Lanús el primer equipo argentino que actúe en dicho país, que acaba de conocer la excelencia del fútbol sudamericano por la reciente actuación de los equipos de Brasil. Lanús partirá el 20 de diciembre para Europa, prolongándose la jira hasta mediados de marzo, oportunidad en que regresará para participar en el próximo torneo profesional. Se sabe asimismo que Lanús tiene el propósito de reforzar convenientemente su equipo. El debut del equipo argentino se producirá en Portugal, donde se presentará en cuatro oportunidades. Luego seguirá a España, para actuar en dos ciudades. En Bruselas, Bélgica, disputará dos encuentros y uno en París.

A raíz de la negociación con el Torino para el pase de Florio al club italiano, se ha concertado un encuentro entre los equipos de ambos clubes en Italia, pero no se sabe si en dicho país, hará otros partidos.

FLORIO DEBUTARA EN SEGUIDA DE LLEGAR

Lanús se proponía retener al eje delantero Florio hasta la finalización del torneo, pero los dirigentes del Torino, solicitaron que anticipara el viaje debido a que se ha iniciado ya el campeonato peninsular y sus servicios son muy necesarios. A raíz de la urgencia de ese pedido, Florio partió después del match que Lanús ganó a Platense, y en el que su equipo retomó la ruta del triunfo, al mismo tiempo que Florio, scorer del torneo que desde hacía tiempo no marcaba ningún tanto, lo hizo en esa oportunidad con su impetuosidad característica. Florio dirigirá el ataque del Torino, teniendo como compañeros a Benjamín Santos, a la derecha, y al brasileño Amalfi Yeso. El primero se destacó en Rosario Central y el brasileño actuó en el Boca Juniors de ésta durante dos temporadas.

EL PASE DE RICAGNI

Con los tres jugadores nombrados el Torino tiene completadas las plazas para extranjeros, por lo cual se buscará destino al delantero Eduardo Ricagni, transferido por Chacarita Juniors. Dado esa situación el Torino cederá en arriendo a Ricagni al Lazio hasta fin de la temporada, pero debido a ello se convendrá el importe de la transferencia y la fecha de la partida del hábil insider chacaritense.

SE NECESITA

CONTADOR - AYUDANTE

No mayor de 30 años, para importante firma.

Referencias manuscritas a:

CASILLA 13-D — C. C. L.

En la clasificaci[...] general va prime[...] el crack C. Orella[...]

HOY FINALIZA L[...] PRUEBA CICLIST[...] "3 PROVINCIAS"

Ayer se cumplió la segu[...] jornada de la competencia [...] clista de las "Tres Provin[...] carrera de gran esfuerzo [...] más larga que se ha hecho h[...] ta ahora en el ciclismo naci[...] que organizó la Federación [...] que cuenta con la participa[...] de 28 ruteros, de los cuales [...] dos desertaron en la prim[...] etapa que finalizó en Viña [...] Mar, donde venció Guille[...] Zamorano, joven valor del C[...] CIC, seguido por Cruz Orel[...] y Exequiel Ramírez.

La etapa de ayer compre[...] el recorrido entre Viña del [...] y Los Andes, un camino su[...] mente difícil y pesado, pero [...] pudieron salvar con buen é[...] la mayoría de los esforzados [...] daleros. El tiempo perdido [...] las cuestas fué recuperado [...] las rectas, donde hubo inte[...] lucha entre el campeón Exe[...] Ramírez, el joven elemento [...] Mademsa, Franklin Zaga[...] Elio Martín y Cruz Orellana.

La distancia de más o me[...] 140 kilómetros sirvió para c[...] firmar las buenas condic[...] de rutero de Cruz Orellana, [...] Cóndor; pero pronto fu[...] amagadas sus posiciones po[...] joven Zagaceta, que alternó [...] singular éxito con los más [...] perimentados camineros, [...] cuando entraron a San Fe[...] y en un camino de grava y [...] rra natural, o sea, faltando [...] kilómetros para la meta, a[...] Zagaceta, siendo perseguido [...] Cruz Orellana, que lo a[...] constantemente. Sin embarg[...] restaban fuerzas suficiente[...] Zagaceta para mantener el [...] mo, lo cual le valió llegar [...] mero a Los Andes, poniendo [...] el recorrido 5 horas 4 min[...] Segundo entró Cruz Orel[...] del Cóndor; tercero, Exe[...] Ramírez, del CIC; 4.o, Elio M[...] tín, de Mademsa y 5.o Er[...] Marín, de Viña del Mar.

Cumplida la 2.a jornada [...] clasificación general de los [...] corredores que quedan en [...] competencia, es la siguiente:

1.o, Cruz Orellana, del C[...] dor, 12 h. 10'15"; 2.o, Exe[...] Ramírez, CIC, 12 h. 11'30"; [...] Franklin Zagaceta, Madems[...] h. 12'30"; 4.o, Elio Martín, [...] demsa, 12 h. 16'15"; 5.o, [...] Zamorano, CIC, 12 h. 2[...] 6.o, Erasmo Marín, Viña [...] Mar, 12 h. 23'; 7.o, Luis R[...] mondes, Viña del Mar, 1[...] 28'; 8.o, Héctor Droguett, U[...] Española, 12 h. 30'30"; 9.o [...] lomón Orellana, Cóndor, 1[...] 39'; 10.o, Carlos Mora, Chac[...] co, 12 h. 52'30"; 11.o, Ro[...] González, Mademsa, 12 h. [...] 30"; 12.o, Mario Bretti, Có[...] 13 h. 01'30"; 13.o, Eduardo [...] pez, Comercio Atlético, 13 h [...] 30"; 14.o, Carlos Ramírez [...] ña del Mar, 13 h. 09'30"; [...] Bernardo Ramírez, Mademsa [...] h. 10'; 16.o, Juan Salinas, [...] 13 h. 11'45"; 17.o, Raúl C[...] jal, Viña del Mar, 13 h. 1[...] 18.o, Jorge Cardemil, G. C[...] 13 h. 23'30"; 19.o, Mario [...] brera, Green Cross, 13 h. [...] 30"; 20.o, Luis Montenegro, [...] Felipe, 13 h. 26'; 21.o, Hum[...] to Urbina, CIC, 13 h. 59' [...] 22.o, Alberto Montenegro, [...] Felipe, 14 h. 03'. Abandona[...] Luis Calvo, CIC; Silvio Mu[...] do, Audax Italiano; Neftalí [...] quez, del Colo Colo y Juan [...] del Audax Italiano.

La tercera y última etapa, [...] se cumple hoy y que finali[...] en el velódromo San Euge[...] abarcará alrededor de 100 k[...] metros, de los cuales más o [...] nos 50 corresponden a la cu[...] de Chacabuco. La partida [...] Los Andes se dará a las 11 [...] horas, calculándose que llega[...] a Santiago a las 16,30.

¿Qué hay de bueno?...

La FABRICA DE COCHES PARA NIÑOS más grande y acreditada de Chile que mantiene un servicio permanente de reparaciones y repuestos. OFRECE:

PARA LOS NIÑOS

TRICICLOS: De lujo y corrientes. Con uno y dos asientos. En cuatro tamaños.

AUTOS CON PEDALES: De carrera. Camionetas Comandancias. Jeeps.

MONOPATINES:

PARA SU GUAGUA

COCHES CUNAS: Dos modelos.
SILLAS DE PASEO: Seis modelos.

PARA LAS MUÑECAS

Coches cunas
Sillas de paseo

PATITO

MAC IVER 220 — 34438 — IRRARRAZAVAL 2336 41561

Fábrica: Av. Zañartu 1275 — Fono 52532

Los mejores púgiles peruanos pelean hoy

A LAS 19 HORAS EN EL ESTADIO CHILE

Esta tarde a las 19 horas, en el ring del Estadio Chile, se realizará la competencia de box entre los más destacados exponentes de Chile y Perú.

La delegación visitante, que ha llegado a nuestro país bajo los auspicios de la Federación de Box de Chile, ha realizado presentaciones previas en Puerto Montt, Osorno, Valdivia y Concepción y la mayoría de sus componentes han revelado excelentes aptitudes.

El crédito del equipo es el olímpico Perico García, que concurrió a los Juegos de Londres, donde venció, entre otros, al campeón Oscar Pita. En la tournée al sur, García prácticamente no tuvo contendores, y superó fácilmente a Rosas, en Temuco, y en seguida puso K. O. a Hugo Gonzáles, en Temuco. Su rival de esta noche será el corajudo Pacífico Campos, que nos representó en los Juegos Panamericanos.

Otras figuras destacadas de la delegación del Rímac son Lolo Espinoza, que se caracteriza por la potencia de su golpe; el peso mosca Juan Díaz, y el mediano Mauro Mina, todos ellos de excelente actuación en la jira al sur.

EL PROGRAMA

Las peleas que se realizarán esta noche son las siguientes:

PRELIMINARES

CATEGORIA MOSCA.— José Páyez, del México, con Mario Aracena, del Cía. de Electricidad.

CATEGORIA PLUMA.— Víctor Cepeda, del Corcolén, con Juan Zepeta, del Dropa.

Silvino García, del C. de Leche, con Enrique Torres, del Cía. de Electricidad.

CATEGORIA LIVIANO. — Juan Cerón, del C. de Leche, con Juan Jelvis, del Corcolén.

CATEGORIA MEDIANO LIGERO.— Oscar Rigo, del C. Atlético, con Jorge Garrido, del Portín Mapocho.

PELEAS INTERNACIONALES

CATEGORIA MOSCA.— Raúl Silva, chileno, con Juan Díaz, peruano.

CATEGORIA MEDIOMEDIANO.— Pacífico Campos, chileno, con Perico García, peruano.

CATEGORIA MEDIOMEDIANO LIGERO.— Edison Montero, chileno, con Lolo Espinoa, peruano.

CATEGORIA MEDIANO. — Manuel Vargas, chileno, con Mauro Mina, peruano.

CATEGORIA MEDIOPESADO.— Ramón Zamorano, chileno, con Javier Zumaeta, peruano.

CATEGORIA PESADO.— Ismael Contreras, chileno, con Esmeraldo Campos, peruano.

LAS ENTRADAS

Las entradas para la reunión de hoy en el ring del Estadio Chile se han fijado a los siguientes precios:

Ring side, 1.a y 2.a filas, $ 120; ring side, 3.a y 4.a filas, $ 100; platea, $ 60; anfiteatro, $ 30, y galería, $ 15.

WALTER GOMEZ, ES EL JUGADOR MAS GOLPEADO

BUENOS AIRES. (ANDI). — En momentos decisivos del torneo mayor de fútbol y cuando River Plate se encuentra en el cuarto puesto, con grandes aspiraciones para una honrosa figuración, se le ha restado de la colaboración del mejor hombre del equipo, como lo es el eje delantero Walter Gómez. El Tribunal de Penas le ha impuesto cinco partidos de suspensión por el foul intencional que cometió contra el defensor de Chacarita Juniors, Marcelino Molinari. Tuvo gravitación en la medida la amonestación hecha al mencionado jugador en ocasión del partido con Atlanta y el carácter de la agresión violenta. Por esa causa, River Plate se ve privado casi hasta terminar el torneo de este excelente valor.

Walter Gómez es, quizá, el jugador más golpeado en las canchas de fútbol. Hubo back que hasta le pisó la cabeza. En uno de los últimos partidos, el director técnico del equipo tuvo que sacarlo de la cancha para que no lo siguieran golpeando. Al parecer, ningún árbitro se enteró de estas cosas. Pero en el match con Chacarita Juniors, Walter Gómez devolvió uno de los mil golpes que lleva recibidos en la temporada, y entonces el referee lo vió, expulsándolo del field y elevando un informe al Tribunal, que acaba de aplicarle esta sanción.

Ante diversas versiones sobre actitudes a asumir por parte de River Plate, los dirigentes de la entidad dieron un comunicado en el que se exhorta a sus asociados y simpatizantes a acatar la decisión del tribunal y los invita a dar el mayor aliento al cuadro en el difícil encuentro con Banfield.

TRES BELLEZAS Y CAMPEONAS EN PORTILLO.— Dodie Post, profesora de la Escuela de Portillo y entrenadora e integrante del equipo femenino de esquí de los Estados Unidos en 1950, departe con María Pía Piazza, campeona de Chile de slalom 1951, y con Helly Schilling, una de nuestras más calificadas esquiadoras. Tres bellezas que marginan amablemente los hermosos contornos de nuestro primer centro de esquí: Portillo. Ahora, para este fin de semana, se anuncia una serie de festividades que van desde un campeonato de esquí hasta un carnaval en la nieve, con reina y todo. Portillo ha desarrollado este año una labor destacada en lo referente a la difusión de este atrayente deporte.—

VALIOSOS PREMIOS PARA DEPORTISTAS MAS DESTACADOS

En la última reunión del Directorio del Círculo de Cronistas Deportivos de Chile, se dió cuenta del éxito creciente de la iniciativa de esta entidad para la elección de los mejores deportistas de 1951, iniciativa que ha encontrado una buena acogida en el ambiente deportivo.

Se informó que Laboratorios Norgine ha sido la primera firma del alto comercio que ha materializado ya su ofrecimiento de cooperación, y ha puesto a disposición del Círculo un pasaje de ida y regreso a Buenos Aires, con diez días de permanencia en la capital argentina.

Al mismo tiempo, se tomó conocimiento de que la firma Grace se ha sumado a Los Gobelinos, Sinclair Opaline, Davisco, Farmo-Química del Pacífico en el ofrecimiento de premios de gran valía.

Por su parte, el Círculo está preocupado especialmente de lo que se refiere a la elección del simbólico premio O'Higgins, que testimonia el reconocimiento de las cualidades de los triunfadores en esta selección de los mejores deportistas.

HOMENAJE

Al mismo tiempo, se acogió la idea de rendir en el festival de diciembre, en el Estadio Nacional, un homenaje a grandes figuras del deporte nacional, que, por estar ahora ausentes de las pistas, no podrán recibir el premio del Círculo, en circunstancias de que en otros años se hicieron acreedores a ellos. Tal es el caso de Potrerillo Salinas, Manuel Plaza, capitán Eduardo Yáñez, Guillermo García Huidobro, Ilse Barends, Eduardo Kapstein y otros.

El Círculo, junto con recordar estos nombres gloriosos para el deporte chileno, se propone materializar su reconocimiento en un premio especial, entregado a uno de ellos, en esta misma ocasión.

PANAMERICANO DE FUTBOL

Se conoció una comunicación del Círculo de Periodistas Deportivos del Paraguay, en la que pide diversas informaciones acerca de la realización del próximo Panamericano de Fútbol en nuestra capital, expresando que hay radiodifusoras de Asunción que se interesan por hacer transmisiones directas desde Santiago. Se acordó informarle en forma precisa acerca de lo solicitado.

SEMANA DEL DEPORTE

Se trató una comunicación del comité organizador de la Semana del Deporte, Olimpíada Amateur y Desfile del Deporte Nacional, en la que expone los encomiables propósitos que lo anima, en el sentido de dar vigoroso impulso a las actividades del deporte amateur. Al mismo tiempo, manifiesta que, en un gesto de colaboración con los periodistas deportivos, ha acordado destinar el diez por ciento de las entradas que se perciban en los actos deportivos mencionados a beneficio de las obras sociales de la institución, acuerdo que se resolvió agradecer debidamente.

CAUPOLICAN, 5 PUNTOS ADELANTE

Ya es muy difícil que le quiten el primer puesto al Caupolicán, en el Campeonato Regional de Fútbol del Sur. Naval, que es el cuadro que le sigue, perdió el domingo último, en tanto que Caupolicán ganó totalizando hasta ahora 36 puntos contra 31 de los porteños del Naval. Como decimos, salvo que ocurra algo bastante raro, el campeón regional 1951 debe ser Caupolicán. Damos a continuación la posición actual de todos los teams participantes:

		PJ.	PG.	PE.	PP.	GF.	GC.	Pts.
1.o	CAUPOLICAN	20	17	2	1	64	22	36
2.o	NAVAL	20	14	3	3	65	22	31
3.o	SERRANO	20	12	3	5	48	35	27
4.o	SCHWAGER	20	10	5	5	35	33	25
5.o	FANALOZA	20	8	7	5	36	31	23
6.o	L. COCHRANE	20	8	5	7	32	29	21
7.o	FERNANDEZ VIAL	20	8	4	8	37	33	20
7.o	GENTE DE MAR	20	8	4	8	31	29	20
9.o	FIAP	20	8	3	9	42	38	19
9.o	C. WERNER	20	8	3	9	33	43	19
11.o	COQUIMBO	20	8	1	11	29	47	17
12.o	LOTA	20	7	2	11	31	42	16
13.o	MINERALES	20	6	2	12	30	41	14
13.o	UNIVERSITARIO	20	4	6	10	29	48	14
15.o	VIPLA	20	4	5	11	30	45	13
16.o	PAMPA	20	2	1	17	18	51	5

"LA NACION", DIARIO OFICIAL DEL BRITANIA

En la última reunión del Deportivo Britania, fundado el 6 de enero de este año, se acordó designar diario oficial del club a LA NACION.

Actualmente controla las actividades de la institución, el directorio que preside don Fernando Rocco, a quien secunda como secretario el señor Raúl Pardo, y como tesorero la señorita Manuela Bacovic.

La secretaría del Britania funciona en calle Leonor de Cortés N.o 5170.

SE MATO EL VOLANTE ARGENTINO R. AYALA

RAFAELA, Santa Fe, Argentina, 13 (U. P.)— El corredor argentino Rudy Ayala perdió la vida mientras se preparaba para la carrera de las 500 millas, a causa de un accidente.

EN EL FUTBOL PROFESIONAL

Hormazábal reaparecerá en el team del Santiago, que no ha anunciado ningún otro cambio.

—oOo—

Dos partidos de suspensión le aplicó el Tribunal de Penas a Méndez, el mediozaguero del Green Cross.

—oOo—

El ex crack internacional, Florencio Barrera, que fué gran zaguero del Magallanes, está como en sus mejores tiempos defendiendo al team del Caupolicán en el Torneo Regional de Fútbol.

—oOo—

Roberto Tapia, ex jugador del Iberia, debutó por el Marcos Serrano, de Tomé, y su desempeño convenció.

El Lavalluar empató con el Club Tegualda

Interesante encuentro fué el que protagonizaron ayer, en la cancha Maccabí, los cuadros superiores del Deportivo Lavalluar y Juventud de Tegualda.

El resultado final fué un justo empate a un tanto. Señalaron los goles: por el Lavalluar, Humberto Ahumada, y por el Juventud, Quintín Gajardo.

El presidente del Lavalluar obsequió al Juventud un banderín y una pelota de fútbol.

El último Rascacielos

Monumental EDIFICIO METROPOLITANO

Arquitectos:
Jaime Larrain Valdés
Osvaldo Larrain E.
Jaime Sanfuentes Y.
Ing. Calculista, Enrique Brieba
Construye: DESCO

EL MONUMENTAL EDIFICIO METROPOLITANO dará el ensanche definitivo del lado poniente de calle Mac-Iver. Este será el último rascacielos que se construirá en esta modernísima arteria.

A muchas personas nos les fué posible adquirir un departamento en anteriores edificios que ofrecimos.

Decídase HOY MISMO, no deje pasar esta oportunidad de comprar un LOCAL O DEPARTAMENTO CON SOLO

$ 5.000.- al contado

y el saldo en cómodas cuotas trimestrales hasta tres (3) años plazo.

Locales y departamentos en Moneda esq. Mac Iver

ESTA SENSACIONAL OPORTUNIDAD SOLO DURARA (30) DIAS.

CARVALLO STAGG HNOS.
MONEDA 1068

Publ. GUZMAN HERNANDEZ—60365

La "U" y Magallanes no pudieron más que el 1-1

AL CORNER.— Mascaró desvía con la mano un centro muy cerrado de Moya, mientras Soto, mal ubicado, no ha alcanzado a intervenir. Negri corre por si acaso. Los albicelestes superaron en juego a los estudiantes, pero empataron a un gol.

Muy bien los mediozagueros

ARQUEROS — Mascaró muy bien. Durán tuvo una sola falla: la del gol.

ZAGUEROS.— Muy bien, Ongaro y también Arenas. En el otro lado, cumplieron acertadamente Morales y Cuevas.

MEDIOZAGUEROS.— Digna de encomio es la labor cumplida por la joven mediazaga de los albicelestes. El debutante Gálvez tiene condiciones. Sus compañeros Godoy y Albornoz, con mucho sentido de fútbol. En la "U" también lo mejor fué la mediazaga formada por Negri, Busquets y Núñez.

DELANTEROS.— Muy mal la delantera de la "U". Digan lo que digan, Ulises Ramos resultó con Ramírez los mejores. En un plano más bajo Peñaloza y Musso, y más bajo, aún, Cerione, que se mostró torpe e indeciso. Entre los albicelestes, Maturana trabajó con calidad, al igual que Vidal. En lo que se refiere a Luis Méndez, ha decaído mucho y ahora, se vale de muchas "mañas". Moya muy rápido, pero no lo acompaña su físico. Soto bastante bien.

ARBITRO.— Deficiente el arbitraje de Mr. McKenna. No cobró en el primer tiempo un foul penal muy visible de Ongaro en contra de Méndez y siempre siguió el juego de lejos, cometiendo varias fallas de importancia.

La Voz del Público

EN LOS DEFENSORES DEL FERRO FALTA CARIÑO POR LA CAMISETA

Rara vez hemos dejado de asistir a los partidos donde actúa nuestro club, el Ferrobadminton. Le hemos seguido en la buena y en la mala, pero creemos que ya es bastante para tener que salir con la cara en los bolsillos... Nuestro cuadro no es malo. Lo que falta en él es el amor de los jugadores hacia las camisetas que visten. No tienen optimismo, ni "garra", pues basta que le hagan un gol para que todo el cuadro se desmoralice y se vaya al suelo.

Pedimos, pues, por medio de estas líneas, más cooperación para aquellos que como Coloma y Zamorano no se dejan vencer tan fácilmente.— Hay cinco firmas ilegibles.

Gran Realización de Libros

AHORA UD. PUEDE LEER

Vea los nuevos títulos que hemos puesto en liquidación y compare los precios

EL HALCON DEL MAR, por Rafael Sabatini. Vale $ 36. Ahora .. .. $ 22.—
BELLARION, por Rafael Sabatini. Vale $ 36. Ahora .. .. $ 22.—
EL CISNE NEGRO, por Rafael Sabatini. Vale $ 36. Ahora .. .. $ 22.—
SUSANA DE BELLECOURT, por Rafael Sabatini. Vale $ 36. Ahora .. .. $ 22.—
EN EL UMBRAL DE LA MUERTE, por Rafael Sabatini. Vale $ 36. Ahora .. $ 22.—
LA BANDERA DEL TORO, por Rafael Sabatini. Vale $ 36. Ahora .. .. .. $ 22.—
CAPRICHOS DE LA FORTUNA, por Rafael Sabatini. Vale $ 36. Ahora .. .. .. $ 22.—
AMOR BAJO LAS ARMAS, por Rafael Sabatini. Vale $ 36. Ahora .. .. .. $22.—
EL PRINCIPE ROMANTICO, por Rafael Sabatini. Vale $ 36. Ahora .. .. .. $ 22.—
HIDALGUIA, por Rafael Sabatini. Vale $ 36. Ahora .. .. $ 22.—
EL CAPITAN BLOOD, por Rafael Sabatini. Vale $ 45. Ahora .. .. $ 25.—
SCARAMOUCHE, por Rafael Sabatini. Vale $ 36. Ahora .. .. $ 25.—
LOS TRES MOSQUETEROS. La famosa novela histórica de Alejandro Dumas. Valía $ 42. Ahora .. .. $ 25.—
VEINTE AÑOS DESPUES, por Alejandro Dumas. Valía $ 42. Ahora .. .. $ 25.—
EL VIZCONDE DE BRAGUELONE, por Alejandro Dumas, 3 tomos, con un total de más de mil páginas. Valía $ 126. Ahora, los tres tomos .. .. $ 75.—
EL CONDE DE MONTECRISTO. La popular novela de Alejandro Dumas, ahora en una completa edición, en dos tomos, con un total de casi 700 páginas. Vale $ 120. Ahora, los dos tomos .. .. $ 120.—
EL JUDIO ERRANTE. Novela de Eugenio Sué. Dos tomos con un total de casi 500 páginas. Valían $ 84. Ahora, los dos $ 50.—
LOS MISERABLES. Novela de Victor Hugo. Dos tomos con un total de casi 800 páginas. Valen $ 120. Ahora, los dos $ 70.—
AMALIA. Novela histórica americana, por José Mármol. Volumen de casi 400 páginas. Vale $ 42. Ahora .. .. $ 25.—
EL CRIMEN DEL PADRE AMARO. Novela de Eca de Queiroz. Vale $ 42. Ahora $ 25.—
LA DAMA DE LAS CAMELIAS. La romántica novela de Alejandro Dumas (hijo). Vale $ 42. Ahora .. .. $ 25.—
LA LUNA Y SEIS PENIQUES, por Somerset Maugham. Vale $ 36. Ahora .. .. $ 22.—
HIJOS DE LAS CIRCUNSTANCIAS, por Somerset Maugham. Vale $ 36. Ahora $ 22.—
MAQUIAVELO Y LA DAMA, por Somerset Maugham. Vale $ 36. Ahora .. .. $ 22.—
EL ARCHIPIELAGO DE LAS SIRENAS, por Somerset Maugham. Vale $ 36. Ahora .. .. $ 22.—
EL SANTO DE FORLI, por Somerset Maugham. Vale $ 36. Ahora .. .. .. $ 22.—
EL IMPERFECTA CASADA, por Somerset Maugham. Vale $ 36. Ahora .. .. $ 22.—
BITACORA DE LA DICTADURA. Los errores y los aciertos de la Presidencia del General Carlos Ibáñez. 1927-1931, por V. Contreras G. Vale $ 45. Ahora .. .. $ 20.—
LA VIDA Y LA MUERTE EN LA URSS, por Valentín González (El Campesino). Escalofriante relato del hombre que venció la muerte en España y en Rusia, y que pudo evadirse de la prisión totalitaria más grande y más infernal del mundo. Esta obra vale $ 168. Cómprela ahora por .. $ 85.—
HIPNOTISMO. Enseñanza práctica para obtener sueño hipnótico y tratado de psicogimnasia, por Paul C. Jagot. Vale $ 36. Ahora .. .. $ 20.—
MAGNETISMO. Cómo se desarrollan las energías psicomagnéticas y el modo de servirse de ellas, por Paul C. Jagot. Vale $ 36. Ahora .. .. $ 20.—
SUGESTION. Cómo hacer reaccionar la actividad nerviosa sobre los órganos enfermos, por Paul C. Jagot. Vale $ 36. Ahora .. .. $ 20.—
PSICOLOGIA DEL AMOR. El nacimiento, las evoluciones y la extinción del amor, por Paul C. Jagot. Vale $ 36. Ahora $ 20.
LA EDUCACION DEL ESTILO. Claridad en la correspondencia, en los trabajos de redacción y en la composición literaria, por Paul C. Jagot. Vale $ 36. Ahora .. $ 20.—
LAS LEYES DEL EXITO. Método por el cual se obtiene del esfuerzo personal el máximo de la eficacia realizadora, por Paul C. Jagot. Vale $ 36. Ahora .. .. .. $ 20.—
EL LIBRO RENOVADOR DE LOS NERVIOSOS, AGOTADOS, DEPRIMIDOS Y DE LOS DESILUSIONADOS, por Paul C. Jagot. Vale $ 36. Ahora .. .. .. $ 20.—
EL PODER DE LA VOLUNTAD. Método práctico de influencia personal sobre sí mismo, sobre los demás y sobre el destino, por Paul C. Jagot. Vale $ 36. Ahora.. $ 20.—
LA TIMIDEZ VENCIDA. Un método práctico para adquirir seguridad, firmeza y confianza en sí mismo, por Paul C. Jagot. Vale $ 36. Ahora .. .. $ 20.—
METODO PRACTICO PARA DESARROLLAR LA MEMORIA. El arte de aprender, retener y recordar exactamente, por Paul C. Jagot. Vale $ 36. Ahora .. .. .. $ 20.—
EL HIPNOTISMO A DISTANCIA. Transmisión de la sugestión. Tratamiento mental de las enfermedades, por Paul C. Jagot. Vale $ 36. Ahora .. .. $ 20.—
EL INSOMNIO VENCIDO. El arte de dormirse fácilmente a pesar del ruido, las preocupaciones o el dolor, por Paul C. Jagot. Vale $ 36. Ahora .. .. $ 20.—
QUERER CON TENACIDAD. Para desarrollar las energías subconscientes y regularizar la voluntad, por Paul C. Jagot. Vale $ 36. Ahora .. .. $ 20.—
SOBRE LA BIBLIA UN PAN DURO. Novela de Andrés Sabella. Vale $ 35. Ahora $ 20.
UNA CASA JUNTO AL RIO. Novela de Gonzalo Drago. Vale $ 35. Ahora .. .. $ 20.—
SEWELL. Novela de Baltazar Castro. Vale $ 35. Ahora .. .. $ 20.—
GOLFO DE PENAS. Hermosos cuentos de Francisco Coloane. Vale $ 35. Ahora $ 20.
COMARCA DEL JAZMIN, por Oscar Castro. Vale $ 35.— Ahora .. .. $ 20.—
VENTARRON, por Reinaldo Lomboy. Vale $ 35. Ahora .. .. $ 20.—
LAS BODAS DEL GRILLO, por Nicasio Tangol. Vale $ 35.— Ahora .. .. .. $ 20.—
SINFONIA EN PIEDRA, por Raúl Norero. Vale $ 45. Ahora .. .. $ 20.—
LA NOCHE Y LAS PALABRAS, por Eduardo Elgueta Vallejos. Vale $ 45. Ahora $ 20.—
PAMPA VOLCADA, por Mario Bahamonde. Vale $ 45. Ahora .. .. $ 20.—
TIERRA EN CELO, por Juan Donoso. Vale $ 45. Ahora .. .. $ 20.—

Con gran regocijo anunciamos la aparición de un nuevo libro de

NICOMEDES GUZMAN

El celebrado autor de "Los hombres obscuros", "La sangre y la esperanza", y otros.

"LA LUZ VIENE DEL MAR"

La provincia de Tarapacá y el ambiente pampino nos presentan a Guzmán en un nuevo estilo, que admirará nuevamente a sus lectores.
Bello volumen ilustrado, de casi 350 páginas.

PRECIO: $ 160.—

Además: Vea en mesones, obras a $ 3 —, $ 5 — y $ 10 —, de grandes autores como Thomas Mann, Iván Bunin, Ortega y Gasset, Romain Rolland y otros.
OPORTUNIDAD UNICA PARA ENRIQUECER O FORMAR BIBLIOTECAS PARA SINDICATOS, MUNICIPALIDADES, ESCUELAS O ENTIDADES SOCIALES.
Despachos rápidos a provincias. Los pedidos que se acompañen de su importe en giro postal, letra bancaria o cheque cruzado, de su cta. cte., se despachan en el día. Agréguese 0.60 por libro, para gastos de envío. Se despachan también contra reembolso de correo o ferrocarril, por sumas mayores de $ 30.

PEDIDOS Y VALORES, DIRIJANSE A

LIBRERIA CULTURA

HUERFANOS 1179, entre Morandé y Bandera, frente al Teatro Lux. — CASILLA 4130
Llame al fono 88830, y le despacharemos los libros a su domicilio, sin mayor gasto, desde $ 50.—

MEJOR JUGARON LOS ALBICELESTES

CANCHA: Santa Laura.
PUBLICO: 9.728 personas; socios del Magallanes, 634; de la "U", 2.172.
RECAUDACION: $ 177.480.
ARBITRO: Mr. Charles Mac Kenna.
U. DE CHILE (1 gol): Javier Mascaró; Saúl Ongaro y Salvador Arenas; Juan Negri, Miguel Busquets y Hugo Núñez; Ulises Ramos, Jorge Peñaloza, Jaime Ramírez, Héctor Cerione y Braulio Musso.
MAGALLANES (1 gol): Manuel Durán; Daniel Morales y Juan Cuevas; Humberto Gálvez, Julio Godoy y Carlos Albornoz; René Moya, Raúl Maturana, Luis Méndez, Manuel Vidal y René Soto.
RESULTADO DE LA 1.a RUEDA: Magallanes (1)-U. de Chile (1).
GOLES. — En el primer tiempo, a los 32', el juez Mac Kenna no sancionó un evidente foul penal de Ongaro en contra de Méndez.
A los 2' del segundo tiempo, Musso "picó" una pelota que dió en el travesaño. Durán se quedó impávido y, entonces, RAMOS, con mucha valentía, tiró de cerca a pesar de estar custodiado. ¡Goool!
A los 31' Moya corrió por su lado y centró largo. Se paralogizó la defensa, y SOTO, sin rivales al frente, no tuvo dificultades para shotear violentamente por alto. ¡Goool!

Muy felices deben estar los fanáticos de la "U" con el empate a un gol frente a Magallanes. Eso es por una parte, pues pudieron perder. Pero por el otro lado, los partidarios del team estudiantil tendrán que estar disconformes con la mediocre presentación del cuadro y con ese punto valioso que perdieron y que mucho les servía para consolidar su opción al 6.o puesto.

Si se juzga el match en su totalidad, el balance resulta siempre favorable al Magallanes, que exhibió un amor propio y un entusiasmo dignos de todo estímulo. Gracias a ello, pasó inadvertida la ausencia de José y Luis López, habitualmente dos de sus puntales. Y a todo esto el team académico —que nada tenía que perder y mucho que ganar— mostró mayor efectividad y mayor deseo de llegar al área adversaria con el mínimo de jugadas. Todo lo inverso pasó con los estudiantes. Cerione, principalmente, y Ramírez, también, se empecinaron en burlar a sus sombras y estuvieron en una tarde poco feliz.

En el aspecto defensivo hubo, eso sí, una igualdad de méritos. Tanto los defensores azules como los albicelestes marcaron de cerca y con bríos, y no tuvieron fallas, aparte de aquella que costó el gol al Magallanes. Y de esa marcación estricta y del juego mediocre de las delanteras, era inútil esperar acciones de interés, aunque las hubo, pero en forma muy espaciada.

Muy baja fué la labor de la "U". No hubo delanteros capaces de entrar al área y provocar situaciones de peligro. Eso se les puede exigir a valores ya fogueados. En cambio, Magallanes con sus Maturana, Soto y Moya, supo provocar intranquilidad. El team albiceleste cumplió una buena presentación y mereció mejor suerte. Por lo menos hizo más y mejores méritos que su adversario, que debe mejorar mucho si es que desea llegar al 6.o puesto. Le corresponde jugar el sábado próximo con el Ferrobadminton, y es bien probable que puedan salir de sus 22 puntos, que hoy llevan.

El Magallanes, que va a saltos, pero siempre lucha hasta el final, experimentó ayer una notable mejoría, que bien se merecen sus incansables dirigentes. Tendrá que jugar con el Santiago Morning en la última fecha de la segunda rueda. Los albicelestes han acumulado 15 puntos.

FACIL MASCARO.— El arquero de la "U" contiene con seguridad, y deja sin intervenir a Méndez y Vidal, mientras lo observan Arenas, Ongaro y Núñez. Estudiantes y albicelestes no se superaron y terminaron en un 1—1.

"Censuramos a Mc Kenna"

"En representación de la directiva de mi club, que me autoriza para ello, quiero expresar por intermedio de LA NACION mi más enérgica protesta por el arbitraje evidentemente parcial que cumplió el señor Charles McKenna, en el partido entre Magallanes y la Universidad de Chile", nos dijo ayer el director de Magallanes y, a la vez, director del equipo albiceleste, don Tomás Roa Carrasco.

"Magallanes —nos agregó el señor Roa Carrasco— no tiene por costumbre reclamar en contra de los referees; pero en este caso rompemos estos moldes y censuramos al señor McKenna. Antes del match, este árbitro fué a nuestros camarines, como también habrá ido al de la "U", para decirles a los jugadores que sería muy estricto y que cobraría todos los penales, como quiera que se produjesen. Me parece que la advertencia estuvo muy bien; pero la lástima que en la cancha sucedió totalmente lo contrario. Ongaro hizo a Méndez un foul penal que vió todo el estadio, menos quien debía verlo, que era el señor McKenna. Esto, a nuestro juicio, es parcialidad y Magallanes, ni ningún club, está dispuesto a soportar tales irregularidades. Presentaremos nuestro formal reclamo en la División de Honor. Otra cosa: como esta actitud del señor McKenna, de ir a los camarines no tiene el menor objetivo, porque no cumple lo que promete, en lo sucesivo no le permitiremos la entrada. Si desea examinar los toperoles, que lo haga en la cancha".

... DE MEDIAZAGA.— Los halves fueron los que más destacaron en el encuentro entre Magallanes y la "U". Los albicelestes presentaron una línea formada por tres jóvenes: Gálvez, Godoy y Albornoz. Los estudiantes también tuvieron un firme pilar en sus mediozagueros. Acá se ve a Núñez que le ha quitado la pelota a Vidal.

TALAGANTE FESTEJA HOY A LA REINA Y SU CORTE

S. M. Emma Véjar es coronada en el Baquedano, mañana

La Municipalidad y el pueblo de Talagante, rendirán hoy un homenaje extraordinario a la Reina del Deporte, S. M. Emma Véjar, sus virreinas Lucía Salas y Jeannette Harambillet, y sus damas de honor Mirtho Meneses, Graciela Silva, Gloria Legisos, Mercedes Correa y Marta Saúl. Se ha preparado un nutrido programa de festejos, cuyos actos principales serán los siguientes:

9.45 horas, salida de la comitiva de Santiago, desde las puertas de LA NACION. La delegación irá a cargo de las señoras Rosa Bullemore de Meneses y Julia Prado de Saúl, y de los señores Sergio Urbina y Luis Azúa.

11 horas, recepción en Talagante. Viaje en carroza especial, escoltada por huasos montados y bandas, hacia el Estadio Municipal.

12 horas, recepción de S. M. Emma Véjar, virreinas y corte de honor, a cargo del Alcalde de Talagante, don Marcos Maturana Yávar, ante las autoridades, e instituciones deportivas, sociales y educacionales. La Reina y su corte serán declaradas huéspedes de honor. Desfile en el Estadio.

13.30 horas, almuerzo popular campestre, con números folklóricos. Discurso de clausura del Alcalde de Peñaflor, don José Láscar.

15 horas, partido de fútbol entre selecciones infantiles y juveniles de El Monte y Talagante.

17.30 horas, competencia entre los Cuerpos de Bomberos de Talagante y Peñaflor.

19.30 horas, retreta y baile popular en la Plaza de Armas de Talagante.

21 horas, cóctel de clausura en el Cuerpo de Bomberos.

CORONACION EN EL TEATRO BAQUEDANO

Mañana, a las 22 horas, tendrá lugar en el Teatro Baquedano el acto solemne de la coronación de la Reina del Deporte, sus virreinas y damas de honor. La fiesta promete alcanzar extraordinario éxito, y ya se encuentran listos todos los detalles del programa, que será el siguiente:

a) Ejecución del Himno "Hoy eres Reina", en honor de la Reina del Deporte, selecionado en el concurso abierto por Casa Amarilla y LA NACION. Actuará la Banda de la Escuela de Carabineros, bajo la dirección del primero German Carrasco. La música y la letra son originales de Manolo Aranda. La instrumentación ha sido realizada por el primero Juan Francisco Droguett. La letra será cantada por Meche Videla.

b) Presentación del poeta laureado, señor Andrés Cifuentes, quien coronará a S. M. Emma Véjar y sus virreinas Jeannette Harambillet y Lucía Salas, y leerá su poema de elogio, elegido en el concurso abierto por Sastrería Peñalba y LA NACION.

c) Ejecución de la tonada y la cueca a la Reina del Deporte, por el conjunto de Los Provincianos.

d) Un representante de Sastrería Peñalba entregará su premio de $ 5.000 en dinero efectivo, al poeta laureado, señor Andrés Cifuentes; y el propietario de Casa Amarilla, don Francisco Regúlez Isla, entregará un cheque por $ 3.000 a Manolo Aranda, autor del himno premiado. También se entregarán premios a los compositores que resulten seleccionados en las categorías tonada y cueca, lo que deberá quedar resuelto mañana.

Servirá como maestro de ceremonias, el conocido comentarista radial León Gajardo, director del Mirador Deportivo de Radio Corporación.

OBSEQUIADAS EN EL DIA DE LA RAZA.— La Reina del Deporte y sus damas, fueron festejadas por la Sastrería Peñalba. Don Ricardo Ostalé, socio de la firma, les hizo obsequio de artísticas miniaturas de capotes de toreo, un regalo muy a propósito para el Día de la Raza.—Aparecen en la foto, de izquierda a derecha, Lucía Salas, Mirtho Meneses, Jeannette Harambillet, Graciela Silva, S. M. Emma Véjar, Marta Saúl y el señor Ostalé, mientras observan las hermosas miniaturas. La Reina y su Corte presidieron la tradicional elevación de globos con regalos para el público, que hace ese establecimiento el 12 de octubre

DE ANIVERSARIO EL "JAVIERA CARRERA"

En homenaje al Club Deportivo "Javiera Carrera", que está celebrando su aniversario, se desarrollará en la mañana de hoy el siguiente programa deportivo en el Estadio Popular Santiago Morning:

CANCHA SANTIAGO MORNING N.o 1.— 9.30 horas: Competencia Infantil Interna del Club "Javiera Carrera". 10.30 horas: Javiera Carrera "Solteros" con Javiera Carrera "Casados"; árbitro, Mr. Durán Crawford.

CANCHA SANTIAGO MORNING N.o 2.— 9.30 horas: Alpatacal con Unión Matucana, primeros infantiles. 10.30 horas: Unión Matucana con Alpatacal, juveniles. 11.30 horas: Alpatacal con Unión Matucana, cuartas especiales.

CANCHA SANTIAGO MORNING N.o 3.— 9.30 horas: Defensor Thompson con Valentín Campos, terceros adultos; 10.30 horas: Valentín Campos con Defensor Thompson, segundos adultos. 11.30 horas: Defensor Thompson con Valentín Campos, primeros adultos.

CANCHA SANTIAGO MORNING N.o 4.— 9.30 horas: Francisco Javier con Martín Rivas, terceros adultos. 10.30 horas: Martín Rivas con Francisco Javier, segundos adultos. 11.30 horas: Francisco Javier con Martín Rivas, primeros equipos.

CANCHA SANTIAGO MORNING N.o 5.— Competencia Interna del Deportivo "SHYF" S. A., el cual ha programado los siguientes encuentros:

9.45 horas: Sección Prensas con Broncería, primeros equipos; 11.15 horas: Sección Mecánica con Pulidora, primeros equipos.

CANCHA SANTIAGO MORNING N.o 6.— Esta cancha estará ocupada por el Deportivo "Sergio Gálvez" que actuará con tres equipos adultos en partidos amistosos.

BATAFLOR VENCIO AL SAN FRANCISCO 3 A 2

EL MONTE.— El cuadro superior del Bataflor ganó por 3 a 2 al San Francisco, de El Monte, en un match correspondiente al torneo de la Asociación de Fútbol de Talagante.

PREMIERE DE "HOY ERES REINA"

Después de un intermedio, la función de mañana culminará con una premiere especial de la película de Robert Stillman, que distribuye Artistas Unidos, "Hoy eres Reina", cinta que por su contenido y su título ha servido como auspiciadora del concurso para elegir a la Reina del Deporte.

La función de mañana en el Teatro Baquedano es propiciada por el Círculo de Cronistas Deportivos, y el sobreprecio de las entradas se destinará a incrementar los fondos de bienestar social de esta entidad periodística.

LORD COCHRANE PERDIO AYER POR 1-0: AUTOGOL

Con juveniles del Magallanes

Muy interesante fué el preliminar jugado ayer en Santa Laura entre los cuadros juveniles del Magallanes y Lord Cochrane, este último campeón juvenil de Concepción. El resultado fué favorable al team albiceleste que derrotó al buen conjunto visitante por la cuenta mínima, gol señalado por Muñoz, de un tiro libre cerca del área grande. El shot fué desviado por un defensor del Lord, dejando sin chance al arquero de su propio equipo.

Al llamado del árbitro señor Quintín Valladares, los equipos se presentaron así:

LORD COCHRANE DE CONCEPCION.— Toledo; Chávez y Sepúlveda; N. Inostroza, Carrasco y Rodríguez; E. Inostroza, Parra, Lastra, Navarrete y Calixto.

MAGALLANES. — Vergara; Constantini y C. Cabrera; M. Catalán, Rubén Maturana y A. Muñoz; R. Cavieres, J. Muñoz, I. Saavedra, C. Belenguer y Barrera.

En el equipo de Concepción, Pares, reemplazó a Calixto, Figueroa a Rodríguez y González a Carrasco.

Ayer a mediodía la directiva del Magallanes, en su sede social, festejó con un almuerzo a la delegación del Lord Cochrane.

HOY UNIVERSIDAD DE CHILE.— Su segunda presentación hará hoy a las 13.30 horas en el Estadio Nacional el cuadro juvenil del Lord Cochrane frente al de igual categoría de la Universidad de Chile, actual puntero de la competencia de la Sección Cadetes.

Regresará la delegación visitante en el nocturno de esta noche.

MUSALEM HERMANOS GANO 6 GOLES A 0

En el match clásico de fútbol del Sindicato de Empleados de Librerías, jugado recientemente en El Monte, se impuso el equipo de "Musalem Hnos." sobre el de "Zamorano y Caperán", por 6 a 0. El cuadro vencedor formó como sigue: Rodríguez; Salinas y Nemehe; Mourgues, Cocever y Ureta; Sánchez, Musalem, C. Bravo, M. Bravo y Rojas. Goles de C. Bravo (2), Rojas, Cocever, Musalem y Bravo.

DOS TRIUNFOS DEL MANUEL MALDONADO

En su presentación frente al Club Camilo Henríquez, el Deportivo Manuel Maldonado se impuso con el segundo equipo por 2-1 y con el primero, por 4 a 2.

El team superior del Manuel Maldonado, formó con los siguientes jugadores: Urrutia; Jorquera y Polanco; S. Jorquera, Moura y A. Polanco; Navarro, Herrera, Sánchez, Castro y Alvarado. Goles de Castro, Herrera, Navarro y Alvarado.

En la tarde de hoy, a las 14 horas, el Manuel Maldonado se medirá con el Atlético Galvarino, en la cancha del Club De Vicente e Izurieta.

CITACIONES

MEXICO B. C.— Reunión de directorio, mañana a las 20 horas, en el local de costumbre.

CLUB DE RAYUELA MIRAFLORES.— Jugadores, hoy a las 13 horas, en la secretaría.

FUTBOL OFICIAL EN LAS COMUNAS

Los dirigentes del fútbol de Conchalí, Independencia, Providencia y Quinta Normal, han fijado para hoy, los siguientes encuentros oficiales.

CONCHALI

Cancha Cámara de Comercio. — 15.15 horas, Unión Independiente con Cámara de Comercio, dos equipos.

Cancha 21 de Mayo.— A las 15.15 horas, Unión Los Mineros con 21 de Mayo, dos elencos.

Cancha San Lorenzo.— A las 14.15 horas, San Lorenzo con Quiosco Juanito, tres equipos.

Cancha Unión Primavera.— A las 14.15 horas, Unión Primavera con Reina María, tres elencos.

INDEPENDENCIA

Cancha Rodighiero N.o 1. —A las 9 horas, Enfield con Imparcial, tres elencos.

Cancha Rodighiero N.o 2. A las 9 horas, Río Jachal con Navarrete y López, tres conjuntos.

PROVIDENCIA

Cancha Talleres.— A las 14 horas, Talleres con Real Olímpico, tres elencos.

Cancha Municipal N.o 1. A las 14.15 horas, River Plate con Covadonga, tres elencos.

Cancha Municipal N.o 2.— A las 14.15 horas, Eleuterio Ramírez con Salvador Juniors, tres elencos.

Cancha San Ignacio.— A las 14.15 horas, Chilenito con Nacional, tres equipos.

QUINTA NORMAL

Cancha Zambrano N.o 1.— A las 14 horas, Textil Lourdes con Club Ecuador, tres elencos.

Cancha Zambrano N.o 2.— A las 14 horas, Julio Ruiz con Juan García, tres equipos.

Cancha Cristal Yungay.— A las 14 horas, Juan Miranda con Blue Star, tres equipos.

Cancha Estadio Municipal.— A las 14 horas, Academia con Isabelino Gradín, tres teams.

Cancha Radio de la Armada.— A las 14 horas, Muzio Ríos con Unión Argentina, tres conjuntos.

ATLETICO SPORTIVO 5 DE ABRIL DE CONSTITUCION.— A los ex socios de esta institución y residentes en Santiago, se les cita a una reunión que se efectuará a las 10 horas de hoy, en Huérfanos 1549, a objeto de donarles insignias y carnets del club.

"ROSENKRANZ"

El Método insuperable para aprender INGLÉS

Fácil - Práctico - Económico
Con DISCOS FONOGRAFICOS para dominar rápidamente la pronunciación. El estudio lo hace por correo, en su casa
Pida Prospecto Ilustrado GRATIS

ENVIE ESTE CUPON - HOY MISMO

NATIONAL SCHOOLS
Ahumada 131, Ofic. 306-37 - Casilla 1413 L. D. J-202
Santiago de Chile
Mándeme su Libro GRATIS "El Idioma Inglés"
NOMBRE
DIRECCION
POBLACION
DPTO

LAS AUTORIDADES DEL UNION MINISTERIAL

En su última reunión, el Deportivo Unión Ministerial designó el siguiente directorio: presidente, señor Abraham Benavente; vicepresidente, señor Leonidas Guzmán; secretario, señor Iván Pérez; prosecretario, señor Facitúa; tesorero, señor Humberto Ramírez; protesorero, señor Raúl Mora; directores, señores Jorge Yáñez, Daniel Cruz, Roberto Villegas, Víctor Carrasco, Enrique Miranda, José Neira, Luis Rosco, Humberto Hernández y José M. Salinas.

"A finish": juegan Católica y Santiago

En la cancha de Independencia se jugará esta tarde el partido entre Santiago Morning (23 puntos) y Universidad Católica (21 puntos).

Estos cuadros están luchando en forma denodada por lograr ubicarse en el grupo de los seis de mayor puntaje que, terminada la segunda rueda del torneo, disputarán en una jornada especial el título de campeón.

Las posibilidades se presentan sumamente equiparadas, y se estima que si el triunfo corresponde al Santiago, quedará prácticamente asegurado en los seis lugares de privilegio. La Católica tiene dos puntos menos, pero también le resta jugar un partido, y que es, precisamente, frente a la "U" en el clásico. Y por esta misma razón necesita, forzosamente, vencer en su compromiso de hoy. Por cierto que los de la U. C. están muy contentos con el empate de ayer de la "U".

Planteadas las cosas así, todo hace pensar que en el match de hoy habrá mucha emoción. La U. C. presentará su cuadro completo, inclusive Prieto, que se recuperó de la lesión que hace una semana lo obligó a abandonar la cancha.

En cuanto a los "bohemios", solamente no dispondrán del arquero Expósito, que aún no ha sido dado de alta del accidente que sufrió en Viña. Volverá a substituirlo Sabaj. En cambio, en el ataque hará su rentrée Enrique Hormazábal.

Constitución de los equipos:

SANTIAGO MORNING: Sabajal; Grilj y Wirth; Meneses; Fernández y Farías; Pilonitis, Hormazábal, Aguilera, García y G. Díaz.

UNIVERSIDAD CATOLICA: Livingstone; Anderé y Roldán; Alvarez, Almeyda y Carvallo; Molina, Moreno, Infante, Prieto y Carrasco.

En el preliminar actuarán los cuadros de reservas de los mismos clubes.

BREVES DEL DEPORTE

TRIUNFO DEL UNION PARROQUIAL.— En el partido de anteayer, el primer elenco del Unión Parroquial de Renca venció al Nacional Bulnes por 2-1.

EN EL ESTADIO YARUR.— Se efectuará hoy un festival de fútbol, cuyo programa destaca como match principal, el de la 4.a especial de Colo Colo con Deportivo Yarur. A las 13 horas se medirán Juvenil Yarur con Hilados Díaz; a las 14 horas, Estrella Blanca con Río Claro, y a las 15 horas, Palestino con Capitán Wood.

UNION CARMEN.— Se enfrentó anteayer con el San Pedro Bogotá, triunfando con el primer equipo por 1-0, haciendo suya la copa donada por don José Bassa.

FESTIVAL DE FUTBOL.— En la mañana y tarde de hoy en la cancha del Club Huracán, 2.a Avenida esquina 4.a Transversal, paradero 13 de la Gran Avenida, se efectuará un festival de fútbol, cuyo programa es el siguiente: 10 horas, Miguel Dávila con Fénix, segundos elencos; Ciclón con Zunino, y Juventud Pizarro con Unión Matucana; a las 15 horas, Miguel Dávila con Félix, primeros teams; Correa Montt con Brasil Junios, segundos elencos, y Correa Montt de Lo Espejo, con Brasil Juniors, primeros teams.

CLUB SANTIAGO POBLETE.— Pondrá término hoy a los festejos de su 9.o aniversario, con diversos actos deportivos y sociales, que hará en su local social de calle León Prado 270.

DESAFIO.— El Club Juan Gantes desea actuar en fútbol frente a clubes locales, con tres teams, en los días sábados. Las notas deberán enviarse a calle Ecuador N.o 3659 o fono 900 anexo 16.

CLUB CICLISTA CHILE.— Celebra hoy el 39.o aniversario de su fundación, con una prueba ciclista a Angostura, ida y vuelta, y un paseo campestre que se efectuará en la quinta de la Población San Joaquín. La Cisterna. Los socios y corredores se reunirán a las 8.30 horas, en Av. Diez de Julio N.o 1035.

POBLACION DELICIAS.— Ha preparado para hoy un festival de básquetbol femenino y masculino, en homenaje a la candidata a reina, señorita Silvia Muñoz. Esta reunión que se hará en la cancha de calle Toro Mazzotte N.o 184, comprenderá los siguientes partidos: 19.30 horas, Unión Nogales con Recreo femeninos; Saeta con Walter Müller, femeninos; Halcón con Población Ecuador, masculinos.

EN CHINIGUE.— El team especial y el cuadro juvenil de Unión Española irán hoy a Chinigue, donde se medirán con el Vicente Valdés, de esa localidad. Los efectivos de la Unión partirán a las 13 horas, desde su secretaría.

RANGERS Y MACCABI JUGARAN EL PRINCIPAL MATCH DE LA "DIVHA"

Partido para llenar el Estadio Municipal de Talca es el que sostendrán hoy a las 15 horas los cuadros del Rangers, de esa ciudad y el Israelita Maccabi, de Santiago, por el campeonato de la DIVHA.

Rangers libra el penúltimo tramo en su campaña para clasificarse de líder en la primera rueda del campeonato de la División de Honor Amateur, y para obtenerlo necesita forzosamente vencer esta tarde, y también ganar el partido que le corresponde el próximo domingo y lograr así superar el puntaje de Transandino, Maestranza Central y Bata.

Ante tales expectativas, justo es reconocer el entusiasmo y valor que tiene este match para los talquinos y todo el despliegue de energías que harán para adjudicarse la victoria.

Este match será arbitrado por el señor Carlos H. Díaz, y los equipos formarán así:

RANGERS: Valenzuela; Pino y Badilla; León, Iturriaga y Mandiola; Gaete, Casanova, Pinto, Romero y Rojas.

MACCABI: Cornejo; Cortés y J. Fuentes; Weschler, Sánchez y Motles; Viviani, S. Fuentes, Ortega, Castro y Jorquera.

SANTIAGO NATIONAL A CURICO

Otro de los encuentros "bravos" que anuncia el calendario complementario de la DIVHA para esta tarde se disputará en el Estadio de Carabineros de Curicó, entre el Alianza, de esa ciudad, con Santiago National, de la capital.

Dirigirá la contienda el árbitro señor Juan Zamora, y los equipos formarán así:

ALIANZA: Cerda; Ortiz y Flores; Peñaloza, M. Cerda y Avilés; Luna, Cortés, Cornejo, Fuenzalida e Ibar.

SANTIAGO NATIONAL: Lammel; Villablanca y Basualto; Valenzuela, Aedo y Luna; Morales, Sánchez, Blanco, Castro y Pino.

SANFELIPEÑOS Y RANCAGUINOS

Instituto O'Higgins, de Rancagua, recibirá esta tarde, en el Estadio Braden de esa ciudad, la visita del Arturo Prat, de San Felipe, para disputar uno de los últimos matches del campeonato de la DIVHA.

A pesar del puntaje un tanto desmejorado que llevan los visitantes, este partido ha logrado interesar a la afición rancagüina, pues tiene antecedentes favorables de los sanfelipeños, que poseen un cuadro joven, rápido y voluntarioso.

Arbitrará el pito curicano señor Ricardo Serrano, y la formación de los cuadros será la siguiente:

INSTITUTO: Olea; Salvadores y Osses; J. Castro, Vargas y Durán; Puga, Palma, González y I. Castro.

ARTURO PRAT: Amar; Arenedá e Iturrieta; Estay, Valencia y Vega; Sáa, Figueroa, Flehans, Muñoz y Tobar.

EN POLO, QUILAPAN GOLEO A GRANEROS

En la tarde de ayer, en las canchas del Club de Polo San Cristóbal, se cumplió otra jornada del campeonato de polo por la copa Arturo Cousiño.

En el primer partido, el cuadro Rancagua, que recibió 4 1/2 de handicap, se impuso a duras penas sobre Universidad Católica, siendo el score final de 9 1/2 para el primero de los nombrados y 9 para el conjunto colegial.

El partido principal, encargado a Quilapán con Graneros, venció a aquél por el fácil score de 14 contra 7. Graneros, que recibió 6 de handicap, no se pudo armar en ningún momento, siendo apabullado por su oponente.

En la etapa de hoy, se medirán Villarrica con Santa Bárbara, a las 15.30 horas y San José con Gorila a las 17 horas. Umpires serán los señores Fernando Prieto y Jaime Zegers, del primer partido y Julio Zegers y Hernán Troncoso, del segundo.

Los equipos van así

Con los resultados registrados en los partidos jugados ayer, la posición de los equipos que participan en el torneo profesional de fútbol, queda así:

EQUIPOS	PARTIDOS				GOLES		Ptos.	Lug
	J.	G.	E.	P.	F.	C.		
A. Italiano	20	12	4	4	41	24	28	1.o
Colo-Colo	21	11	6	4	43	32	28	1.o
Everton	20	11	4	5	51	36	26	3.o
U. Española	21	10	5	6	50	42	25	4.o
S. Morning	20	10	3	7	46	27	23	5.o
U. de Chile	20	7	8	5	28	30	22	6.o
U. Católica	19	9	3	7	43	31	21	7.o
Iberia	21	9	2	10	42	40	20	8.o
Wanderers	21	5	6	10	34	39	16	9.o
Magallanes	21	5	5	11	35	54	15	10.o
Ferrobadminton	21	4	3	14	33	62	14	11.o
Green Cross	21	4	3	14	30	59	11	11.o

MUEVE LA LINEA.— El técnico delantero del Santiago Morning, Oscar García, gran dominador de pelota, y que es quien mueve el ataque de los autobuseros. García, además, sabe explotar muy bien las aptitudes de goleador de Rubén Aguilera.

SE FIJO BASQUETBOL PARA TODA LA SEMANA

La Asociación de Básquetbol de Santiago ha fijado para la semana los siguientes lances de serie de honor:

MARTES 16. — Cancha Famae: Internacional con Deportivo Olea y Famae con Sección Ferroviaria.

Cancha U. Católica: Barcelona con Comercio Atlético y Deportivo Sirio con Ferroviarios Alameda.

JUEVES 18. — Cancha Famae: Deportivo Olea con Comercio Atlético, y U. Católica con Internacional.

Cancha U. Española: Famae con U. Española, segundos, terceros y cuartos equipos.

SABADO 20. — Cancha Famae: Olea con Barcelona y U. Técnica con Internacional.

MAÑANA COMIENZA EL CERTAMEN DE PIMPON DE CHILE

Mañana se dará comienzo en Rancagua al 15.o campeonato nacional de pimpón, que ha congregado a las representaciones de las diversas Asociaciones afiliadas a la Federación de Pimpón de Chile.

El conjunto de Santiago, que ostenta el título de campeón desde 1949, fecha del último torneo, estará integrado por los siguientes jugadores: Raúl Riveros (capitán), Vicente Gutiérrez, Miguel Flores, Ernesto Loch y Fernando Olivos; juvenil, Osvaldo Flores; infantil, Raúl Donoso; damas, Silvia Toledo, Iris Verdugo y Mirna Poblete.

EN FUTBOL, ORIENTE CON GUSTAVO CONCHA

En disputa de trofeos, se medirán hoy en fútbol, con sus tres elencos superiores, los Clubes Oriente y Deportivo Gustavo Concha.

La reunión comenzará a las 14.30 horas, con el encuentro de los terceros equipos.

En el partido de fondo, los equipos formarán así:

CLUB GUSTAVO CONCHA: Alé, Alé y Santander; Ortiz, Pizarro y Pizarro; Narváez, Jiménez, Domínguez, Rodríguez y Soto.

DEPORTIVO ORIENTE: Sepúlveda; Ramírez y Carmona; Meneses, Tapia y Valenzuela; Fuentes, Molina, Masetti, Guerra y Morales.

CASA DEL DEPORTE EN BUENOS AIRES

BUENOS AIRES (Andi).— La Confederación Argentina de Deportes ha iniciado el estudio del plan de las obras que formarán la Casa del Deporte, realización que, según manifestó su presidente el Dr. Rodolfo G. Valenzuela, se hará efectiva en breve término. Añadió que la falta de un estadio cubierto que consulte las necesidades reales del presente y las del porvenir, ha decidido a las autoridades nacionales a encarar su construcción, dentro de la estructura de la Casa del Deporte, que constituirá un verdadero hogar para todos los deportistas. Será un centro de trabajo fecundo en el orden científico, higiénico, cultural y deportivo, y servirá como escuela de perfeccionamiento para nuestros atletas, bajo la dirección de las federaciones. Por otra parte, el alojamiento de los competidores nacionales o extranjeros en la Casa del Deporte, aseguraría la austeridad y disciplina en los planteles y fiscalización técnica a cargo de personal totalmente ajeno a banderías o intereses. Tendrá instalaciones para la práctica de todos los deportes que habitualmente se desarrollan en lugares cerrados, y será el centro de realización de las competencias de federaciones y confederaciones, donde se efectuarán, además, los grandes certamenes internacionales.

Razones del exito...

VALOR DE LOS SITIOS:
DESDE $ 55.000
CONDICIONES DE PAGO:
45 MENSUALIDADES DE $ 1.100
TODOS PUEDEN SER PROPIETARIOS

La Loma de Macul

Más de 500 propietarios de sitios, vendidos en tiempo record, atestiguan la importancia de este negocio para Ud.

UNA INVERSION SEGURA
UNA UBICACION IDEAL
PARA SU CASA

HOY ATENCION EN EL TERRENO DURANTE TODO EL DIA

CARLOS OSSANDON C.
Nueva York 25 Sección Parcelaciones
2.o PISO
PUBLICIDAD INTERAMERICANA

LA NACION

ENTREGA HOY AL PUBLICO

Una visión panorámica de Chile durante los últimos 50 años

UN SUPLEMENTO PROFUSAMENTE ILUSTRADO

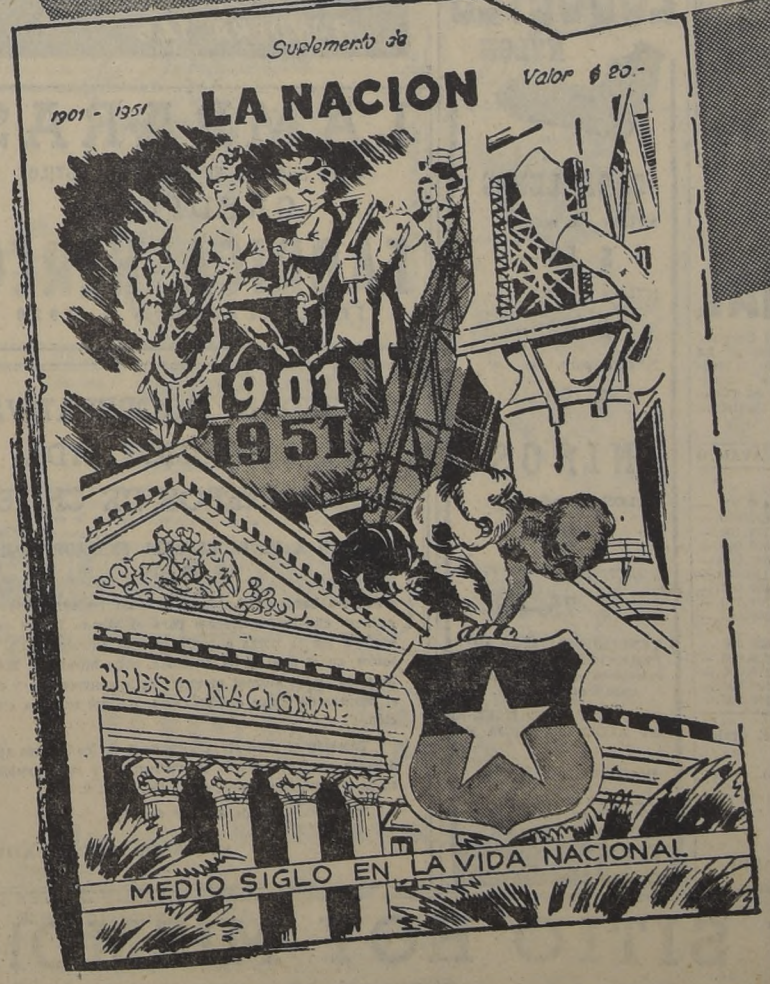

ADMINISTRACION PUBLICA
DESENVOLVIMIENTO POLITICO
LA PREVISION SOCIAL
LA INDUSTRIALIZACION
LA DEFENSA NACIONAL
ASISTENCIA SOCIAL
CULTURA Y PERIODISMO
LA VIDA DEPORTIVA

y otros aspectos de la vida nacional en su ruta de prosperidad

•128 PAGINAS DE APRETADA Y MEDULAR LECTURA•

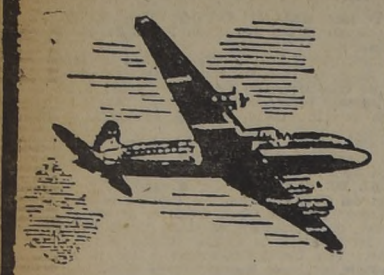

Gran EXCURSION DE LUJO A BUENOS AIRES Y MAR DEL PLATA

A BUENOS AIRES

Avión ida y regreso y 10 días estada en Lujoso Hotel Continental **$ 6.480.—**

SALIDAS DIARIAS

Excursión acompañada por personal de nuestra Oficina.— INFORMACIONES Y RESERVAS EN:

Salida de Santiago el 19 de octubre en avión exclusivo especialmente contratado.— Once maravillosos días en Buenos Aires y Mar del Plata.— Excursiones al Tigre, La Plata y Luján.— Hoteles de primera categoría, con o sin pensión. En Mar del Plata estada en el Hotel "Nógaro".

TODO INCLUIDO: $ 8.200.—

PANAMTUR AGUSTINAS 943 SANTIAGO

PROTEJA SU VISTA Y SU BOLSILLO
comprando en la CASA IMPORTADORA
"IGNACIO"
1184 — ROSAS — 1184
(Casi esquina Morandé)

ANTEOJOS
Enchapados: $ 238, Wilson $ 450. Ventas directas al público. Despachamos contra reembolso.
1184 — ROSAS — 1184
(Casi esquina Morandé)

OLTRA SASTRE
RECIBE HECHURAS FINAS
256 Galería Imperio 256

PERMANENTES
Señora aproveche estos regalos: un completo por sólo $ 220, de una permanente, con corte y lavado; por igual valor un completo de tinturas, y por $ 350.— un completo de permanente al frío. Por hacerse cualquiera de estos trabajos tiene derecho a una limpieza de cutis y masaje facial, sin costo alguno.
SALON de BELLEZA
VIRGINIA
ESTADO 260 — OF. 401
FONO 31007
— Abierto todo el día —

¡¡¡ Negocio redondo...
UD. PONE EL DINERO Y NOSOTROS
ARTEFACTOS DE OPTIMA CALIDAD
A PRECIO DE FABRICA.
VISITE LA FABRICA DE COCINAS ELECTRICAS Y A PARAFINA **Banks**

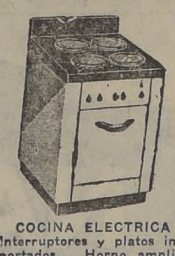

COCINA ELECTRICA Interruptores y platos importados. Horno amplio, Indicador de consumo,
$ 850.— MENSUALES

COCINAS a parafina, con horno. Económica, moderna y fácil manejo (sin presión). Con un litro de parafina se preparan desayuno, almuerzo, once y comida.
$ 600.— mensuales

COCINA ELECTRICA
Con horno grande, de pie, cada plato con 3 calorías,
$ 550.— mensuales

COCINA A PARAFINA SILENCIOSA, de tres platos, con tapas especiales protectoras de los quemadores. Toda enlozada en porcelana.
$ 450.— mensuales

COCINA ELECTRICA
Cada plato 3 calorías. Horno con calor independiente
$ 400.— mensuales

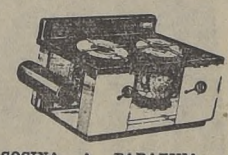

COCINA A PARAFINA, toda enlozada en porcelana. La más económica y de fácil manejo. Con un litro de parafina se prepara: desayuno, almuerzo, once y comida.
Al crédito
$ 350.— mensuales

TODOS LOS ARTEFACTOS SE ENTREGAN REVISADOS Y GARANTIZADOS
SERVICIO PERMANENTE
AMPLIOS CREDITOS
HERMAN YAIKIN B.
FABRICANTE
BANDERA 146 FRENTE T. METRO

ABOGADO
SANCHEZ DEL POZO
Especialmente asuntos y juicios de matrimonio. Posesiones efectivas, particiones,
DE 11 a 12.30 y de 17 a 19 horas
MONEDA 1137 — OF. 78
FONO 80813

CREDITOS
ENTREGA INMEDIATA
CAMISAS
TERNOS
PARA CABALLEROS Y NIÑOS
STO. DOMINGO 987 OF. 16

DIBUJANTE
bocetista y para figura, necesita Oficina de Publicidad. Presentarse sábado de 9 a 10 mañana
PUBLICITAS
BANDERA 236 - 8.o Piso

Bombonería NOVIA
Almuerzo $ 38.—
Canapé Foisgras
Quáker—Cream
Tallarines a la genovesa
Chuletitas de chancho con ensalada
Babarois
Café
Huérfanos 1006

NO - NO - NO
Su terno usado no lo bote ni lo regale, pagamos de 1.000 a 1.500 pesos por él. También compramos paletoes, pantalones, sombreros y zapatos usados, de hombre. Llévelo hoy mismo a
SAN DIEGO N.o 1360

SILLAS DE PASEO
CREDITOS Sin PIE

METALUX
MONJITAS 843
ENTRE PISO

DENTADURAS ROTAS
REPARA EN UNA HORA
Dientes quebrados reemplaza en 30 minutos.
Laboratorio Dental "RAPIDO"
Pasaje Matte N.o 81
Segundo piso - Oficina 22
Pedidos de provincias se despachan en el mismo día.

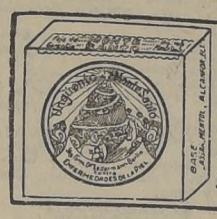

Ungüento Monte Santo
CONTRA CIERTAS
Excemas - Ronchas
Empeines - Espinillas
Picazón de la Piel
y del cuero cabelludo etc.
PÍDALO EN SU FARMACIA

APROVECHE SU
GRATIFICACION
COMPRANDO
MUEBLES de ESTILO **Ducal**
A PRAT 407 ESQ. CONDOR - Teléfono 64081
DORMITORIOS

NORMANDO, 11 piezas	$ 28.000.—
Reina Ana	35.700.—
Chippendale	45.000.—
Francés estilizado, y enchapado	46.800.—
Sheratton, enchapado	17.200.—
Inglés, enchapado caoba	21.200.—
Colonial	11.000.—

COMEDORES

Normando en placa, 8 piezas	$ 14.000.—
Reina Ana en placa, 10 piezas	25.500.—
Sheratton en placa, 10 piezas	23.000.—
Chippendale en placa, mesa corredera, 10 piezas	36.000.—
Reina Ana enchapado, 10 piezas	35.200.—
Sheratton enchapado, 10 piezas	32.300.—
Chippendale enchapado, 10 piezas	35.700.—

LIVINGS

Normando, tapiz gobelino	$ 12.000.—
Francés	15.300.—
Reina Ana, clásico	15.900.—
Reina Ana, abanico en felpa	22.100.—
Doble cojín grande	18.000.—
Doble cojín chico	15.000.—
Inglés capitoné, en felpa importada	30.000.—
Sheratton	18.300.—
Chippendale en felpa labrada	22.100.—
Modelo Richelieu	18.700.—
Colonial A., modelo nuevo	7.700.—

GRAN SURTIDO EN BUTACAS, BERGERES, MESAS CENTRO, REVISTEROS, LICORERAS, ETC.
DESPACHOS A PROVINCIAS
SABADO, ABIERTO TODO EL DIA
Arturo Prat 407 - Esq. Cóndor - FONO 64081

MARQUESAS CROMADAS

CREDITOS SIN PIE
METALUX
MONJITAS 843
ENTREPISO

CASIMIRES
No pague el lujo del centro. Economice $ 400.— en un corte de linda fantasía OVEJA de TOME. Casimires peinados, finos, desde $ 550.— el metro.
Marcelo Uranga
COMPAÑIA 1291
OFICINA 214

LIENZO

	Metro
Pañales	$ 23.—
Batista blanca	44.—
Moletón en colores	43.40
Estampados	48.—
Brin	31.80

DEPOSITO EXCLUSIVO
SANTO DOMINGO 855

CURSOS DE MODAS
Corte y confección. Rápidos, económicos. Sistema moderno. Profesora especialista. Alumnas confeccionan trajes, primer mes. Lencería. Clases diurnas y nocturnas. Ingrese hoy mismo. Si usted no queda plenamente satisfecha, se le devolverá su dinero. Cursos de 2 meses convenientes para dueñas de casa.
DIPLOMAS VALIDOS
ACADEMIA NACIONAL
DE CORTE Y CONFECCION
EDITH DAVIES CORREA
Rosas 1353 — Fono 87174
M. C. R.

TRIPLEX
MADERAS TERCIADAS
Enchapaduras
AMERICO GORDON
NATANIEL 136

RADIOS SIN PIE
METALUX
MONJITAS 843
ENTREPISO

CREDITOS
Pascual
SASTRE
SAN DIEGO 928

CALAMINA HIDRAULICA
Invierta y economice dinero, empleando en sus construcciones "CALAMINA HIDRAULICA" el mejor, más resistente y durable techo de cartón, fabricado en Chile.
Especial para casas de emergencia, campamentos de costa, cordillera, galpones y gallineros.
CALLE LOS MUERMOS N.o 44
TELEFONOS 83464 — 93860
CASILLA 948 — SANTIAGO

CREDITOS SIN PIE
Carteras
ULTIMAS NOVEDADES
HUERFANOS 1235
OFICINA 8.

HECHURAS
DE TERNOS
$ 1.200.-
CON FORROS DE SEDA
Sastrería "LOUIS"
163 — SAN DIEGO — 163
FONO 80955

ZOQUETES
NYLON

CABALLEROS
NYLON con seda,
$ 59.—
NYLON con hilo,
$ 64.—
NYLON puro,
$ 98.—
NIÑOS
NYLON con hilo,
$ 27.—
NYLON puro,
$ 75.—
TENEMOS 10 TIPOS DIFERENTES en soquetes y calcetines de Nylon, para caballeros y niños.
100 TIPOS DIFERENTES EN ALGODON, SEDA E HILO.
Descuentos por docenas
INDUSTRIA NACIONAL DE CALCETINES
MAC-IVER 286

LAMPARAS
GRAN SURTIDO EN TODOS LOS ESTILOS
CREDITOS
FABRICA HERCO
— IRARRAZAVAL N.o 1920 —

SOCIEDAD COOPERATIVA DE CONSUMOS LTDA. "CARABINEROS DE CHILE"

CITACION A JUNTA GENERAL EXTRAORDINARIA DE SOCIOS

Por no haberse reunido el quórum reglamentario en primera citación, convócase para el sábado 27 del presente a las 11 horas a junta general extraordinaria de socios, en el local de la Sociedad, calle Miraflores 224 y para tratar las mismas materias de la convocatoria y con el número de socios que concurra, por ser segunda citación.

También se pone en conocimiento de los señores apoderados que sus poderes se encuentran a su disposición en la Secretaría General de la Cooperativa.

SANTIAGO, 20 de octubre de 1951.

EL CONSEJO ADMINISTRATIVO

SERVICIO DE COBRANZA JUDICIAL DE IMPUESTOS
COMUNA DE LAS CONDES

REMATE JUDICIAL

Por resolución de fecha 17 de septiembre último, del Segundo Juzgado Civil de Mayor Cuantía de esta ciudad, recaída en los autos por cobro de cuotas de Pavimentación, caratulados "Dirección General de Pavimentación con deudores morosos", expediente N.o 132.598, se ha fijado el día 15 de octubre en curso, a las 15 horas, para que tenga lugar el remate de las siguientes propiedades de la comuna de Las Condes:

ROL	DEUDOR	UBICACION	AVALUO
	Edgardo Goldemberg,	Vitacura 1741	
989	Carmen Urzúa Barros,	Hdo. Magallanes	490.000.—
991	Gilberto Emck,	Hdo. Magallanes	690.000.—
3667	María Tupper vda. de Aguirre,	Vitacura	179.100.—
251	Armando Almarza,	Av. Apoquindo 4419	2.000.000.—
12140	Olga Dallera de Valdés,	Camino Tropezón	1.061.000.—
12139	Jaime Egaña Barahona,	Camino Tropezón	150.000.—
12091	Soc. Serv. Públicos,	Camino Tropezón	400.000.—
2265	Francisco Moraga Toro,	Camino Tropezón	167.700.—
12053	José Fuenzalida,	Camino Tropezón	2.500.000.—
12014	Mateo Delporte (Sucesión),	Camino Tropezón	2.628.000.—
12014	Fábrica Textil Conchalí,	Camino Tropezón	2.628.000.—
3894	Carlos Vine,	Pirineos, sitio 16	270.000.—
169	Rubén Barón,	A. Vespucio	200.000.—
288	Suc. José M. Saavedra,	Apoquindo 232	1.200.000.—

MINIMUM: Para cada propiedad, los dos tercios del avalúo vigente.

BOLETA: El diez por ciento del mínimum señalado.

Demás bases y antecedentes en autos citados y en el Servicio de Cobranza Judicial de Impuestos, Abogacía Provincial de Santiago, calle Moneda N.o 1342, oficina 10.

Santiago, 1.o de octubre de 1951.

EL SECRETARIO

POR CONCLUSION TOTAL DE NEGOCIO SE LIQUIDA LA CASA "COSTOYA"

DESDE 1878 HASTA 1951

Hemos estado a las órdenes de nuestra clientela y público en general, POR CIERRE TOTAL LIQUIDAMOS todas nuestras existencias de mercaderías, importadas y nacionales en BLANCO, ROPA DE CAMA Y MENAJE EN GENERAL. Debido al enorme STOCK de mercaderías, nuestra Casa cerrará sus puertas impostergablemente el 15 DE DICIEMBRE DE 1951

VENTAS AL DETALLE Y POR MAYOR

No se reparte a domicilio.

Se venden las instalaciones, máquinas registradoras, de escribir, sumadora, calculadora, de coser, escritorio, romanas, camión, etc., etc.

PUENTE 640 AL 646

¡¡ELIJA SU SITIO HOY MISMO!!

en la POBLACION SELECTA de GRAN AVENIDA 11950
(PARADEROS 35 Y 36)

BARRIO RESIDENCIAL "PRESIDENTE ALESSANDRI"

LOTES DE 450 m2. DESDE $ 95.000.— 70 MESES PLAZO, ¡SIN INTERESES! Ventas: MAC IVER 142 — OFICINA 211 — FONO 37740

Garufa, en condiciones de ganar la central palmeña

El handicap Primavera, sobre kilómetro y medio con 55 mil pesos de premio al vencedor, aparece como la carrera central de la mañana de hoy. Entre los anotados, figuran el calificado Gudari, Huaraculén, que el viernes realizó una carrera "ensayo" en esta pista, finalizando bien; Lacónico, el potrillo que sorprendió en la Polla, y cuya defección en el "Nacional" fué oportunamente explicada; Labarthe, con una carrera en el cuerpo, el viernes; Goyo, muy veloz, y bien arenero; Garufa que se ve muy bien; Arrogante, la revelación de las últimas semanas y ganador el viernes; Snappy, peligrosamente liviana, y Nahuel que en este tiro a estos kilos rinde mucho.

Una selección previa, nos hace suponerle a Garufa, Arrogante, Gudari y Lacónico las mejores posibilidades de triunfo, y entre ellos, preferimos para el puesto de honor a Garufa. El pensionista de Gálvez llegó cuarto el viernes en la estrecha carrera ganada por Carmelita, y como aquí aparece muy favorecido en la tabla del handicap, puede producir una actuación provechosa.

Arrogante, que empleándose ganó a Orinoco en el Club, puede perfectamente alcanzar una nueva victoria aquí, pero por temor a que haya sentido tal esfuerzo, sólo lo señalamos para el segundo lugar. El tercer placé se lo dejamos a Gudari, que pese a los kilos, tiene condiciones para otorgar estas ventajas y ganar a sus ocasionales adversarios.

PRONOSTICOS DE LA PRENSA (HIPODROMO CHILE)

	1.a Carrera	2.a Carrera	3.a Carrera	4a Carrera	5a Carrera	6.a Carrera	7a Carrera	8a Carrera	9.a Carrera	10.a Carrera
"LA NACION"	Cartaginés Cerdán	Sarrenta Tea Sta. Rosa	Jabalina Salmoneta Apple Gold	Tinguiririca Calidad Doña Glafira	Marjo Violencia Doñihuano	Garufa Arrogante Gudari	Martes Trece Cabildo Vat 69	Estampa Bárbara Malhué	Ongolmo Smoking Matraca	Sabelle Irineo Biarritz.
"EL IMPARCIAL"	Cartaginés Aeronca Palay	Santa Rosa Sarrenta Sambuca	Jabalina Yolita Regodiona	Silex Tinguiririca Sortilegio	Marjo Doñihuano Bayona	Lacónico Garufa Labarthé	Cabildo Martes Trece Chinganera	Bárbara Tremenda Irawady	Ongolmo Heidelbis Smoking	Santoi Lanera Noca.
"LA SEGUNDA"	Palay Cartaginés	Santa Rosa Tea La Bamba	Yolita Jabalina Salmoneta	Calidad Tinguiririca Carmen	Doñihuano Violencia Marjó	Arrogante Labarthé Garufa	Martes Trece Cabildo Tucho	Estampa Chabanneau Bárbara	Ongolmo Smoking Senevé	Medioeval Santol Sabelle.
"ULTIMA HORA"	Cartaginés Cerdán	Tea Pura Suerte Sarrenta	Jabalina Parrilla Salmonetta	Quilpuino Calidad Cariblanco	Canastero Marjó Doñihuano	Arrogante Labarthé Lacónico	Vat 69 Royal Palace Golondro	Chabanneau Bárbara Malhué	Senevé Ongolmo Fujiyama	Irineo Manolescu Rosina.
"EL DEBATE"	Cartaginés Farol Palay	Sarrenta Santa Rosa Tea	Jabalina Apple Gold Regodiona	Doña Glafira Calidad Carmen	Canastero Doñihuano Violencia	Goyo Arrogante Snappy	Tucho Martes Trece Cabildo	Estampa Estallido Birrete	Smoking Carlos Manuel Matraca	Estercita Irineo Manolescu

Estampa es línea en la 8.a; Ongolmo mantiene sus mejores condiciones; Sabelle puede dar desquite

Carrera complicada es la octava del programa, quinta serie de los handicaps sobre 1.200 metros, pues un buen número de los anotados ha quedado con posibilidades de alcanzar el triunfo. Por nuestra parte, considerando la buena actuación que le cupo a Estampa, al clasificarse segunda de Matraca, que siguió ganando, vamos a embarcar en los medios de la pensionista de Viballos el prestigio del primer lugar de nuestra fórmula.

Bárbara, con buenas actuaciones recientes, y Malhué, que tiene un buen tercero de Senevé y Smoking, son otros ejemplares que se hallan en condiciones de porfiar con los punteros a la llegada y completamos con ellos la fórmula.

Nuestros favoritos en las tres últimas del Hipódromo de La Palma

NOVENA CARRERA

Ongolmo, que se mantiene en plena posesión de sus medios, es nuestro favorito en la penúltima carrera de la mañana, cuarta serie del handicap Poliuto. Después de ganar, el pensionista de Maggi perdió contra la rápida Florada y ahora se presenta bien en cuanto a físico, peso en el handicap y distancia. Más elementos a su favor, no pueden pedirse y eso nos hace darle el primer lugar del pronóstico.

Smoking, por su excelente campaña última, y Matraca, que como el anterior también acaba de ganar en el Club, quedan recomendados para escoltar a nuestro favorito.

DECIMA CARRERA

Con la tercera serie de los handicaps sobre 1.200 metros se pondrá fin a la reunión de hoy en el Hipódromo Chile.

Entre los seis o siete animales con opción destacada, preferimos a Sabelle, una pensionista del señor De la Cerda, que cuenta con un tercero muy bueno de Doñihuano y Querendón, corriendo sólo en los últimos metros. Se nos ocurre que con repetir tal rendimiento, la defensora de las sedas de don Julio Paul, debe estar entre los primeros a la llegada, y en tal esperanza la señalamos para el puesto de honor de nuestra tabla de pronósticos.

Irineo, en gran condición, pese a su último fracaso, nos parece de nuevo enemigo peligroso, y lo señalamos para el segundo lugar. El tercer puesto, se lo dejamos a Biarritz, la cual cuenta con trabajos que de repetir en esta carrera debería darle un sitio de preferencia en el marcador.

SARRENTA Y JABALINA DEBEN SALIR DE PERDEDORAS HOY DIA

Sarrenta, por su llegada en pos de Tributaria en esta misma cancha, es la potranca que exhibe mejores títulos para salir de perdedora en la segunda carrera de la mañana, serie B de las carreras condicionales sobre 1.200 metros. Ha seguido en tren de progresos la pensionista de Muñoz, de modo que su triunfo se halla entre los más probables acontecimientos del día, y, ante tal perspectiva, la señalamos para ganadora.

Tea, con frecuentes figuraciones, y Santa Rosa, cuyo fracaso reciente resultó explicable, deben hallarse tras la anterior, y en el mismo orden las incluímos en nuestra fórmula de pronósticos.

TERCERA CARRERA

Jabalina, que perdió de mal corrida contra Dura Lex, resulta la línea clara en la tercera carrera de mañana que corresponde a otra de las series para potrancas no ganadoras. Seguramente tomará las de villadiego en cuanto les digan ¡vamos! y no volverán a juntarse con la rápida hija de Stark. Naturalmente con tanta opción, le damos el primer puesto de nuestra fórmula.

Salmoneta, acerca de la cual nos llegan óptimas referencias y Apple Gold, cuyos aprontes en privado han producido espléndida impresión entre los entendidos de la cancha, completarán nuestro tablero.

Marjo y Martes Trece, son nuestros candidatos en las mejores series

Marjo, por su tercero de Omala el domingo; Marhué, que se ha visto sobresaliente; Trivai, potrillo tenido por bueno; Doñihuano, flamante ganador en esta cancha; Violencia con un conjunto de actuaciones muy recomendable; Bayona, Caminito y Canastero, que se han visto muy bien, son los que sobresalen en la segunda serie del handicap Poliuto, sobre 1200 metros.

Entre los nombrados debe estar el ganador, y como es necesario resolver por uno de ellos, lo hacemos recomendando para ganador a Marjo. Si lo dejan poner en juego su atropellada en los tramos decisivos, costará detenerlo, y su triunfo puede venir acompañado de un sport relativamente bueno.

Violencia y Doñihuano, por los antecedentes referidos, quedan para los lugares siguientes de nuestra tabla de pronósticos.

SEPTIMA CARRERA

Estrecho, pero meritorio fué el triunfo de Martes Trece el domingo pasado. De ahí que nos resulte de nuevo una de las mejores chances en la séptima carrera de la mañana, que corresponde a la mejor serie de los handicaps de velocidad y nos veamos en la obligación de recomendarlo como el mejor juego a ganador.

Cabildo, que ha perdido de mala suerte en más de una oportunidad, y ahora quedó a peso muy bajo, se nos presente como un enemigo peligroso para el anterior, y lo señalamos para el segundo puesto. El tercer placé, se lo dejamos a Vat 69, que prefirió (por algo...) este compromiso al que tenía el viernes último.

Cartaginés, capaz de ganar condicional de primera hora hoy día

En la carrera condicional sobre dos mil metros con que se inicia el programa de hoy, somos partidarios de Cartaginés. Tenemos la impresión de que el hijo de Filibustero, aparte de ser mejor arenero que la mayoría de sus rivales ha hecho progresos suficientes para afrontar esta distancia y lo señalamos para ganador.

Entre los restantes se hallan Cerdán, Aeronca y Victorioso, a los cuales probarán en la distancia con vista a futuros clásicos. El más indicado para escoltar a nuestro favorito, se nos ocurre Cerdán. El pensionista de Cavieres, tiene optimista a su trainer, y si logra aquí un triunfo categórico, como esperan, con toda seguridad será uno de los rivales de "El Ensayo".

TINGUIRIRICA ES BUENA CARTA EN LA ULTIMA SERIE

Carrera difícil de acertar, y por lo tanto apropiada para una sorpresa, es la serie más modesta del handicap Poliuto, 4.a carrera de la mañana. Las precarias condiciones de la mayoría de sus rivales, hacen difícil señalar a los precisos con posibilidades de acertar. De ahí que, lo mejor es actuar por impresión; sobre esta base señalamos para el primer lugar a Tinguiririca. El viernes venía corriendo de las últimas lo cual no fué óbice para que en los tramos finales arremetiera con ciertos bríos y se clasificara segunda de Mariage. Esta actuación nos dejó la mejor idea, y por eso es que recomendamos insistir con la pensionista de López.

Completan nuestra fórmula Calidad y Doña Glafira, que han estado llegando cerca en recientes intervenciones. Cualquiera de éstas es capaz de salir con un triunfo y, lo que es más importante, paga bueno.

H. CHILE.-DOMINGO 14 DE OCTUBRE 1951

PRIMERA CARRERA.— A LAS 8.00 A. M.— 2,000 metros.— Premio PEINE.— Para tres años, nacidos en Chile.— Peso: 50 kilos. Recargo de tres kilos por carrera ganada. Recargo extra de dos kilos por carrera clásico ganada.— Inscripción: 500 pesos.— Premios: $ 50,000 al primero; $ 15,000 al segundo; $ 7,500 al tercero, y $ 2,500 al cuarto.

J. Cavieres	J. Marchant	1 Cerdán	56	2	J. P. Paul
Fdo. León F.	J. Bravo	2 Aeronca	53	5	"El Mono"
H. Cisternas	J. Sánchez	3 Cartaginés	53	6	Lealtad
R. Celpa	R. Parodi	4 Farol	53	4	Lohengrin
Propietario	R. Cifuentes	5 Palay	53	3	Aug. Breque
J. Morales	M. Guerrero	6 Victorioso	53	1	Jorge Silva

SEGUNDA CARRERA.— A LAS 8.30 A. M.— [illegible] metros.— Premio PIDEN.— Serie "B".— Para potrancas de tres años, no ganadoras.— Peso: 53 kilos.— Inscripción: 460 pesos.— Premios: $ 46.000 a la primera; $ 13.800 a la segunda; $ 6.900 a la tercera, y $ 2.300 a la cuarta.—

Alej. Castro	R. Parodi	1 Como Dora	53	8	E. Larraín
Propietario	R. Cifuentes	2 Fricandella	53	5	S. Fuentes
J. Vial	E. Soto	3 La Bamba	53	13	J. B. Ourtau
L. A. Orellana	I. Núñez	4 Ladieful	53	11	"Huequén"
Luis Castro	O. Retamal	5 Más Suerte	53	1	"Dibujante"
R. de Tarragón	Jn. García	6 New England	53	3	"Trumao"
Edo. Rodríguez	O. Olivares	7 Pavía	53	12	"Shanghai"
A. Henríquez	E. Catalán	8 Pura Suerte	53	4	Mi Elisa"
N. Peralta	R. Madariaga	9 Quintilla	53	6	C. Trading Co.
S. Ferrer	R. Silva	10 Sambuca	53	2	Mig. Ferrer
Oct. López	L. Pérez	11 Santa Rosa	53	7	Carlos Rich
Propietario	V. Ordóñez	12 Sorrenta	53	14	Art. Muñoz
Fco. Villa	M. Quezada	13 Tea	53	15	C. Sáez
G. Sarmiento	A. Díaz	14 Tía Pepa	53	10	Stgo. Lyon
Jorge Inda G.	J. Guajardo	15 Waritza	53	9	"Capulín"

TERCERA CARRERA.— A LAS 9.00 A. M.— 1,200 metros.— Premio PIDEN.— Serie "A".— Para potrancas de tres años, no ganadoras.— Peso: 53 kilos.— Inscripción: 460 pesos.— Premios: $ 46.000 a la primera; $ 13.800 a la segunda; $ 6.900 a la tercera, y $ 2.300 a la cuarta.—

C. Muñoz G.	R. Parodi	1 Apple Gold	56	14	"Quijote"
Rina de Cost.	G. Núñez	2 Furiosa II	56	2	El Monarca
A. Gutiérrez	No corre.	3 Agufiucha	53	6	Pentagrama
Oct. López	G. Retamal	4 Ballesta	53	8	Mig. Vásquez
N. Peralta	C. Farmer	5 Brígida	53	3	"Machalín"
Ern. Castillo	V. Ordóñez	6 Costa Verde	53	10	"Alice"
L. Araya	G. Silva	7 Glosa	53	7	"Sing-Song"
N. Ramírez	E. Catalán	8 Jabalina	53	12	Burlesco
José Duque	Jn. García	9 Monetaria	53	1	José Cofré
Propietario	M. Guerrero	10 Parrilla	53	11	J. I. Bastarrica
J. Gálvez	E. Márquez	11 Quenita	53	13	"Chilín"
N. Sepúlveda	M. Henríquez	12 Regodiona	53	4	N. Paterakis
J. Morales	J. Marchant	13 Salmonetta	53	15	Ignacio Silva
J. Salas	J. Escobar	14 Tardar	53	5	Ureta
Pedro Inda	E. Muñoz	15 Yolita	53	9	Cochamó

CARRERA "A".— 1,200 metros.— (Se correrá inmediatamente después de la tercera carrera).— Premio 16.a CARRERA DE ELIMINACION.— Para todo caballo aceptado por el Servicio Veterinario del Hipódromo Chile.— Peso de Reglamento.— Inscripciones liberadas.— Premio: 25 mil pesos.— Jinetes aprendices.— Sin apuestas.— Los caballos sobrantes de esta carrera serán destinados al Club Hípico de Concepción.—

E. Sepúlveda	N. N.	1 Ketalindo	64	11	Ern. Concha
Propietario	N. N.	2 Ajenjo	61	7	G. Bobadilla
O. Jara	N. N.	3 Cacique	61	6	"Villa-Parte"
Juan Maggi	N. N.	4 Coquelín	61	1	Huambalí
Alej. Martínez	N. N.	5 Diocleciano	61	4	Lo Vásquez
G. Urquidi	N. N.	6 Enristre	61	3	Raúl Montes
R. de Tarragón	N. N.	7 Finish	61	10	S. Valenzuela
Dgo. Pérez	N. N.	8 Nerone	61	8	Milán
Ern. Castillo	N. N.	9 Torpedo	61	2	H. P. Rushforth
J. Morales	N. N.	10 Añañay	58	12	L. González
L. Elzo	N. N.	11 Pechuga	58	5	Richard
J. 2.o Cabrera	N. N.	12 Pura Lucha	52	9	Santa Olga

CUARTA CARRERA.— A LAS 9.35 A. M.— 1,200 metros.— Premio POLIUTO.— Sexta Serie.— Handicap para tres años, ganadores, y para cuatro años y más.— Inscripción: 310 pesos.— Premios: $ 31.000 al primero; $ 9.300 al segundo; $ 4.650 al tercero, y $ 1.550 al cuarto.—

L. G. Alvarez	S. Quezada	1 Cariblanco	57	17	Tien-Tsin
Propietario	Jn. García	2 Credenza	55	1	José Duque
Edo. Núñez	E. Márquez	3 Sortilegio	55	4	C. Retamal
J. Guajardo	R. Silva	4 Silex	54,5	16	"Rosny"
A. Bode	N. N	5 Carmen	54	5	Romántico
J. Herane	R. Ledesma	6 Osvaldo	54	9	"Picarón"
Edo. Rodríguez	V. Ordóñez	7 Doña Glafira	53	8	"Don Hildo"
Art. Muñoz	G. Núñez	8 Lincoyán	53	14	Aconcagua
Ulises Bravo	R. Contreras	9 Quilpuino	53	18	Quilpué
Propietario	E. Soto	10 Calidad	52,5	11	Rob. Maggi
Alvaro López	G. Silva	11 Tinguiririca	52	7	"Dolores"
R. Albornoz	A. Díaz	12 Arguela	51	13	J. Zamora
A. Vodanovic	C. Farmer	13 Quincha	51	3	"Alkarí"
Fco. Villa	E. Catalán	14 Confitura	49	6	La Diana
P. Valderrama	E. Muñoz	15 Definida	48	10	J. Vigoroux
J. Medina	J. Cataldo	16 Locario	46	2	"Viejita"
Carlos Castro	J. Aguilera	17 Lastre	45	15	Atómico
Propietario	J. Riquelme	18 Mañera	45	12	Luis Elzo

QUINTA CARRERA.— A LAS 10.10 A. M.— 1,200 metros.— Premio POLIUTO.— Segunda Serie.— Handicap para tres años, ganadores, y para cuatro años y más.— Inscripción: 340 pesos.— Premios: $ 34.000 al primero; $ 10.200 al segundo; $ 5.100 al tercero, y $ 1.700 al cuarto.—

A. Bullezú	J. Guajardo	1 Riete	57,5	11	"Anita"
Propietario	R. Madariaga	2 Marjó	56	3	Juan Castro D.
A. Vodanovic	Jn. González	3 Campero	53	1	Andalucía
A. Vodanovic	G. Silva	4 Marhué	49	8	"Feliciana"
Jorge Inda G.	D. Vásquez	5 Mosqueta	52	9	Caracas
Eto. Reboldedo	G. Retamal	6 Trival	52	7	"Antoñito"
Luis Araya	L. Pérez	7 Doñihuano	50	5	Emilio Soto
Propietario	M. Guerrero	8 Panoyu	50	16	I. Sánchez
Eduardo Inda	F. Gatica	9 Violencia	49,5	6	M. Zúñiga
J. Vial	Jn. García	10 Bayona	49	4	Bayona
J. Valenzuela	A. Silva	11 Canastero	49	2	"Hantar"
H. Cisternas	G. Núñez	12 Caminito	48	12	"Huracán"

SEXTA CARRERA.— A LAS 10.50 A. M.— 1,500 metros.— Premio PRIMAVERA.— Carrera Especial.— Handicap para tres años y más.— Inscripción: 550 pesos.— Premios: $ 55.000 al primero; $ 16.500 al segundo; $ 8.250 al tercero, y $ 2.750 al cuarto.—

Alej. Castro	R. Parodi	1 Gudari	59	7	"Virginia"
C. Muñoz G.	P. Flores	2 Huaraculén	57	4	El Parque
L. Céspedes	J. Marchant	3 Lacónico	56	3	"Herrero"
Propietario	L. Pérez	4 Labarthé	54	1	Ern. Maggi
H. Garretón	A. Silva	5 Goyo	50,5	8	S. Edwards
J. Gálvez	M. Valenzuela	6 Garufa	49	9	"Casín"
D. Sotomayor	A. Poblete	7 Arrogante	46	6	Botafogo
C. Muñoz G.	M. Guerrero	8 Snappy	46	5	Julio Paul
T. Herrera	No corre.	9 Nahuel	45	2	Ign. Urrutia

SEPTIMA CARRERA.— A LAS 11.30 A. M.— 1,200 metros.— Premio POLIUTO.— Primera Serie.— Handicap para tres años, ganadores, y para cuatro años y más.— Inscripción: 360 pesos.— Premios: $ 36.000 al primero; $ 10.800 al segundo; $ 5.400 al tercero, y $ 1.800 al cuarto.—

A. Vodanovic	No corre.	1 Lector	61	13	Feliciana
J. Castro D.	Dudoso.	2 Insólito	58	3	Panchuleón
Ign. Duque	H. Herrera	3 Afgano	57	10	Leningrado
M. Segura	J. Olivares	4 Déjelo Solo	56	7	"Moscos"
L. A. García	A. Tapia	5 Hindú Smoke	55,5	11	"Aldita"
M. Viballos	R. Madariaga	6 Martes Trece	54	1	"Emulo"
N. Ramírez	M. Quezada	7 Vat 69	54	5	Saint Cyr
Alej. Castro	R. Parodi	8 Gama	53	12	Bohemios
S. Fuentes	J. Guajardo	9 Cent. Forward	52	2	San Crescente
J. Cavieres	A. Poblete	10 Cabildo	51	15	Gold
Ulises Bravo	C. Silva	11 Vizconde	51	9	"Ansán"
Propietario	R. Ledesma	12 Royal Palace	49	4	Juan Troya
D. Sandoval	M. Valenzuela	13 Tucho	48	8	"Mopo"
Propietario	L. Jara	14 Golondro	47	6	L. A. Yáñez
L. Navarro	G. Silva	15 Chinganera	45	14	"Paz"

OCTAVA CARRERA.— A LAS 12.10 P. M.— 1,200 metros.— Premio POLIUTO.— Quinta Serie.— Handicap para tres años, ganadores, y para cuatro años y más.— Inscripción: 310 pesos.— Premios: $ 31.000 al primero; $ 9.300 al segundo; $ 4.650 al tercero, y $ 1.550 al cuarto.—

Fco. Villa	M. Quezada	1 Bancaria	56	20	"Jay-Jay"
J. Suárez	Jn. Espinoza	2 Sazonado	56	17	"Melita"
J. Suárez	R. Madariaga	3 Malhué	55	15	B. Lagos
A. Martínez	No corre.	4 Diocleciano	55	2	Lo Vásquez
J. Morales	J. Guajardo	5 Tremenda	55	11	Jorge Silva
Propietario	N. N.	6 Palmadita	54	5	D. Araya
Fdo. Castro	J. González	7 Bárbara	53	16	B. González
O. Urbina	No corre.	8 Chinchel	52	9	L. E. P.
Edo. Núñez	E. Márquez	9 Huri	52	12	América
L. Santos	R. Parodi	10 Comodiablo	51,5	6	El Portal
Propietario	G. Silva	11 Araucano	51	3	A. Vodanovic
N. Ramírez	Jn. González	12 Birrete	51	14	O. Jacobelli
N. Sepúlveda	M. Valenzuela	13 Irawady	51	8	"Capacho"
Roberto López	G. Retamal	14 Recio	51	13	"Las 7 Viejas"
Propietario	V. Ordóñez	15 Estallido	50	1	Art. Muñoz
Alf. Jiménez	C. Córdova	16 Filarmónica	50	10	"Misterio"
J. Valenzuela	A. Silva	17 Chabanneau	49,5	4	"Chin-Chin"
M. Viballos	E. Soto	18 Estampa	49,5	19	Emulo
Luis Castro	No corre	19 Obertura	48,5	7	Luis Ortiz
L. G. Alvarez	E. Catalán	20 Sambalay	48	18	Ojo de Agua

NOVENA CARRERA.— A LAS 12.50 P. M.— 1,200 metros.— Premio POLIUTO.— Cuarta Serie.— Handicap para tres años, ganadores, y para cuatro años y más.— Inscripción: 310 pesos.— Premios: $ 31.000 al primero; $ 9.300 al segundo; $ 4.650 al tercero, y $ 1.550 al cuarto.—

Fdo. Castro	Jn. Espinoza	1 Ontario	56	8	Pastor Muñoz
L. A. Yáñez	B. Sandoval	2 Retengo	56	15	Quillaytún
Propietario	J. González	3 Carlos Manuel	54,5	4	Carlos Castro
A. Henríquez	M. Quezada	4 Heidelbis	54,5	21	"Mi Elisa"
G. Sarmiento	C. Silva	5 Defensa	54	3	Stgo. Lyon
A. Vodanovic	G. Silva	6 Fujiyama	54	2	Cartago
José Morales	V. Ordóñez	7 Julita	54	5	Gran Panizo
C. Muñoz G.	R. Parodi	8 La Rivera	54	18	Fdo. Vial L.
E. Sepúlveda	G. Retamal	9 Chau	52	19	"Vinfa"
Art. Muñoz	Jn. González	10 Matraca	52	6	Hto. Cornejo
Propietario	J. Marchant	11 Ongolmo	52	14	Roberto Maggi
Fco. Villa	C. Farmer	12 Portadora	52	17	"Perejil"
M. Viballos	No corre.	13 Blanquina	51,5	12	"Negrita"
G. de la Cerda	E. Catalán	14 La Concepción	51	1	L. de la Fuente
D. Sotomayor	P. Flores	15 Smoking	51	20	Manguz
H. Cisternas	G. Núñez	16 Snow Ball	51	16	Lealtad
L. Navarro	L. Pérez	17 Chiflada	50	9	"Paz"
Ulises Bravo	M. Valenzuela	18 Dominante	50	13	"Ansán"
J. Suárez	R. Ledesma	19 Penique	49,5	10	"Penique"
Propietario	Jn. García	20 Senevé	49	11	R. Gómez
Aug. Amaro	A. Díaz	21 Tributaria	49	7	"Mi Lidia"

DECIMA CARRERA.— A LA 1.30 P. M.— 1,200 metros.— Premio POLIUTO.— Tercera Serie.— Handicap para tres años, ganadores, y para cuatro años y más.— Inscripción: 330 pesos.— Premios: $ 33.000 al primero; $ 9.900 al segundo; $ 4.950 al tercero, y $ 1.650 al cuarto.—

J. Suárez	G. Sepúlveda	1 Vaquerito	55	16	Benj. Lagos
J. Suárez	R. Madariaga	2 Bellaca	53	17	"Norton"
E. Sepúlveda	G. Retamal	3 El Neno	54	7	"Villa-Parte"
G. de la Cerda	Jn. Espinoza	4 Sabelle	54	15	Julio Paul
H. Cisternas	G. Núñez	5 Tarugo	53	2	Levantino
Ern. Castillo	V. Ordóñez	6 Faldilla	52,5	12	M. Martínez
Propietario	M. Guerrero	7 Medioeval	52,5	4	Juan Salas
A. Valdés	O. Olivares	8 Irineo	51,5	11	S. Yáñez de V.
R. Quiroz	R. Silva	9 Rosina	51,5	1	V. F. de Quiroz
J. Vial	E. Soto	10 Biarritz	50	13	J. B. Ourtau
L. A. García	A. Silva	11 Lanera	50	6	"Lilión"
L. A. Orellana	C. Farmer	12 Noca	50	8	"Cuatro Hnos"
A. Henríquez	E. Márquez	13 Volcánico	50	9	"Mi Elisa"
D. Sandoval	R. Cifuentes	14 Manolescu	49	3	"Meeting"
N. Sepúlveda	M. Valenzuela	15 Santoi	49	10	"Vaporino"
M. Portuguez	E. Muñoz	16 Estercita	48	14	"Panchote"
C. Muñoz G.	M. Guerrero	17 Koketka	48	5	Alb. Goecke

CASIMIRES
PEINADOS Y SEMIPEINADOS
Venta por metros, en la misma Fábrica, a particulares y comerciantes. Algunos, con pequeñas fallas, con REBAJAS HASTA DEL 40%.
FABRICA: LIRA 1084
ESQUINA AVDA. MATTA

81.a EXPOSICION NACIONAL DE GANADERIA

SOCIEDAD NACIONAL DE AGRICULTURA
☆
PROGRAMA DE HOY
A las 9 y a las 15 horas
CONCURSO HIPICO
Término del Concurso organizado por la Federación Nacional de Deportes Ecuestres
RODEO A LA CHILENA
Atracciones y baile en el Casino, de 6 a 9 P. M. Movilización especial hasta el local de la Exposición

CON CUOTAS DESDE
$ 200.-- MENSUALES
puede formar su fortuna adquiriendo una Parcela plantada de PINOS INSIGNIS, en
FORESTAL PICHI - BUREO
(Aprobada por Decreto Supremo N.o 183, de 25-1-1951)
Ubicada en Mulchén, la mejor zona para pinos
Ud. puede anticipar la obtención de su utilidad entregando la producción a la fabricación de celulosa, para lo cual sólo se requieren pinos de 8 a 10 años m|m. Invitamos a Ud. a nuestras oficinas, donde exhibimos diariamente de 19 a 20 horas un pequeño film documental de FORESTAL PICHI-BUREO
Cuando vaya a Mulchén, no se olvide de visitar Forestal Pichi-Bureo.
PRECIO DE LA HA. $ 43.000.— SIN PIE, Y SIN INTERESES
MARTA TOBAR
BANDERA 84 —::— 8.o PISO —::— OFICINA 810

GLADIOLOS
En envase cerrado. Garantidos por Ministerio de Agricultura legítimos "LO BORQUEZ".
NOVIA DE ORLEANS: espléndido blanco, tamaño N.o 1, c|u. ... ... $ 12.—
ORANGE PRINCESS: Lacre rizado N.o 2, c|u. ... 8.—
SILENTIUM, blanco con rojo N.o 2, c|u. ... ... 10.—
ROSA VAN LIMA. Sensacional rosa nacar N.o 1 ... 25.—
TODOS FLORECEN DE AQUI A TRES MESES
PEDIDOS, REEMBOLSOS:
SEMILLERO LO BORQUEZ, EL MONTE
PRODUPLANT, Bandera 236, local 24, Santiago; Gath y Chaves, y otros 50 distribuidores

BOTAS DE GOMA CANADIENSES de Seguridad

PUENTES de goma más altos y resistentes.
Contamos con botas de goma hasta la rodilla y cadera y toda clase de artículos de protección para el trabajo. Descuentos especiales a nuestros asegurados.
Ventas: CAJA DE ACCIDENTES DEL TRABAJO
TEATINOS 385 · FONO 80980
Agencias en todo el país

No Bote Su Terno
VAMOS A DOMICILIO
Pagamos los más altos precios por ropa y calzado de caballero.
Compramos catres, sommieres, lana usada y máquinas de coser.
FRANKLIN 742
— FONO 52596 —

ZAPATILLAS
DE CASA Y PARA LEVANTARSE, DE CUERO
ESTE MES LIQUIDAMOS LAS FALLADAS
COMPRE DIRECTAMENTE EN LA FABRICA
LIRA 484

MAQUINAS DE COSER Y BORDAR "ALFA"

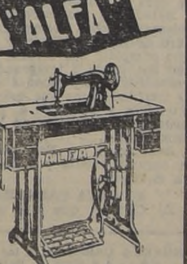

Modelos diferentes, FACILIDADES DE PAGO
ARTURO FRIEDEMANN
MONEDA 1019

INCAR
OFRECE
Los siguientes REPUESTOS Y ACCESORIOS
Pasta para pegar goma en fierro
Pastillas para lavar y tapar radiadores
Baterías alemanas DETA
Balata RUSCO para frenos, en juegos y rollos
Líquido y goma para frenos LOCKHEED
Panales importados para radiadores, en diferentes medidas
AGUSTINAS 1220-1280
Teléfonos 63126 - 63129
Av. B. O'HIGGINS 1881
Teléfono 69036
SUCURSALES:
VALPARAISO CONCEPCION TEMUCO

PROPUESTAS PUBLICAS

Solicítanse propuestas para proveer a la Caja de Previsión de los Carabineros de Chile, de

MUEBLES, ENSERES Y UTILES

para el nuevo Pabellón de la Casa de Salud de Apoquindo.— Bases y antecedentes, en la Gerencia Administrativa, 21 de Mayo N.o 592, Depto. 304, tercer piso.

VICEPRESIDENTE

Manolete es nuestro favorito en el "José Ramón Echeverría"

Duchesse, la rápida hija de Dichato, que tratará de hacer de un viaje el recorrido de los 1.200 metros del Clásico "José Ramón Echeverría", la más interesante prueba del programa de hoy en el Club Hípico.

Clásico sobre 1.200 metros, dotado con $ 100.000.— de recompensa al vencedor que ha reunido un lote de destacados sprinters, handicapeados en una escala que va de 62 a 45 kilogramos.— Morocha y Desesperado parecen ser sus más serios enemigos y quedan para los placés.

El clásico "José Ramon Echeverría", handicap dotado con $ 100.000 al vencedor que sirve de base al programa de la tarde de hoy en el Club Hípico de Santiago, es una prueba de difícil acierto y de gran interés para el apostador. En él se dieron cita calificados sprinters cuyas opciones han sido equiparadas merced a la amplísima escala en que fueron distribuídos los pesos por el señor handicapper.

Diecisiete kilos de diferencia entre el primero y el último de la lista, constituye un antecedente que por sí solo permitirá apreciar a los aficionados la diversa calidad de los inscritos.

Morocha encabeza la lista con el top weight de 62 kilógramos, peso que resulta casi prohibitivo para un elemento corriente, más no así para la hija de Iturbide, que al imponerse con 59 kilos en 1.000 metros el día 19 de septiembre dió una pauta de su capacidad poco común.

Garibaldi fué segundo en esa misma carrera habiendo hecho desde la partida el gasto del tren. En una presentación posterior fué cuarto de Harapiento, Chimilto y Negrina en 1.500 metros, distancia que no le acomoda tanto como los 1.200 a sus condiciones de velocista.

Desesperado, cargando 57 kilos, fué buen tercero de Morocha y Garibaldi. Hay ahora cuatro kilos a su favor en una escala que debe favorecerlo con respecto a la vencedora. Está muy bueno y muchos ven en él a uno de los más serios oponentes al premio.

La Tribu fué cuarta en la referida carrera de Morocha en donde hizo su rentrée. Posteriormente escaltó a Floración que empleó el buen tiempo de 1.11 3|5 para derrotarla por un pescuezo después de brava lucha.

Astrónomo reaparece en muy buen estado en una distancia en la que es especialista. Babilonio ha bajado mucho en el peso y fué quinto, encima, en los 1.200 metros ganados por Floración a La Tribu y Aberri. Si la cancha está pesada —y esta circunstancia es válida también para Astrónomo— vería considerablemente mejoradas sus posibilidades de éxito.

Duchesse reaparece después de un merecido descanso; Aberri ha corrido discretamente, pero no parece tener el punch de otras temporadas; Floración ganó de correr a correr a La Tribu con la que vuelve a encontrarse a sólo un kilo de diferencia.

Horos va con "peso pedido" para que pueda ser conducido por un jinete capaz de hacerla rendir toda su capacidad. No figuró el 19 de septiembre en la prueba ganada por Morocha a Garibaldi.

Manolete escoltó a Godard en un clásico sobre este mismo tiro corrido el 19 de septiembre en La Palma. Comodor va ahora en su verdadera distancia y será corrido por un buen jinete circunstancias ambas que pueden rehabilitarlo de sus últimas derrotas; Quesaca fué tercera de Capataz y Alumkey; Nix fué cuarto de Hindú Smoke, Cheer Up e Insólito el 23 de septiembre y Orinoco, después de ganar a Arrogante y Panchito, defeccionó en la prueba ganada por Cambises a Arrogante, Cheer Up y Panchito, performance que no guarda relación alguna con su presentación anterior.

No puede ser más abierta la carrera en donde no hay una línea clara que establecer, pues ésta ha sido quebrada con la acertada distribución de los pesos.

En tales circunstancias vamos a sufragar por Manolete para el primer lugar dejándole los placés a Morocha y Desesperado.

NORWESTE EN LA SEGUNDA

Méritos de sobra ha hecho ya el potrillo Norweste para abandonar la más modesta de las categorías, pero en sus últimas actuaciones no lo ha favorecido la suerte y no ha faltado un enemigo que lo postergue. Así, el pasado domingo, El Lindero lo precedió por sólo un pescuezo, performance que lo señala una vez más aquí como el favorito obligado del público y de la cátedra. Es también nuestra carta para el primer lugar.

Babel, que fué tercero en esa misma prueba; Beloghan, tercero de Idolo y Marcelo; Gamín que completó sus formas y Perseo que tarde o temprano va a responder a sus buenos cotejos, se perfilan como sus más serios enemigos y llamados a poner a prueba sus bondades en los metros finales.

Señalamos a Beloghan para el segundo puesto y a Babel para el tercero.

CUARTA CARRERA

Al Capone, que fué segundo de Formón, en una prueba análoga, disputada en el Hipódromo Chile, y que aquí escoltó a Dámaso; Ferro, cuarto de Idolo, Marcelo y Beloghan; Holy Moses, potrillo que en su rentrée fué cuarto de El Lindero, Norweste y Babel, y que tiene pretensiones de correr "El Ensayo"; San Juan, escoltador de Genético en La Palma; Segador que hace sus primeras armas, prestigiado por buenos aprontes, y por último Ewinkle, que fué cuarto de Tonto Pillo, Babel y San Juan, son los nombres que más se barajan entre los entendidos como posibles vencedores en la de cuarta hora, y que se encargarán, al mismo tiempo, de distribuirse las preferencias de los aficionados.

NORWESTE, HOLY MOSES Y BARBEL PUEDEN TRIUNFAR EN LAS CONDICIONALES PARA TRES AÑOS

Nos gusta Holy Moses para el primer lugar, que con la carrera corrida debe haber completado su postura.

Al Capone y San Juan quedan para escoltarlo.

LOS DOS MIL METROS

Bonita carrera es la sexta, sobre 2.000 metros reservada a potrillos y potrancas ganadores de la nueva generación, de cuyo resultado puede depender la anotación de un competidor más en el próximo "Ensayo" a correrse el 28 de este mes.

Cerdán fué tercero de Costa Rica y Altamirano dispensando seis y doce kilos a los que lo precedieron, handicap muy subido en un potrillo; Aeronca escoltó a Omala en 1.400 metros; Farol y Lafontaine mantienen latentes las esperanzas en sus respectivas caballerizas ya que ambos cotejan bien y cuentan con una campaña breve y discreta; Maretazo va buscando su rehabilitación; Victorioso movió mal en la Polla y debe dar aquí la medida de sus medios y Barbel se vió corredora y luchadora en su rentrée en donde perdió estrechamente contra Mi Furia en una milla en el buen tiempo de 1.36 3|5.

Sin extendernos en mayores consideraciones hacemos nuestra favorita a Barbel, que es la más conocedora de la pista y de la carrera en el cuerpo, pudiendo aprovechar debidamente las ventajas que recibe de sus más peligrosos enemigos.

De éstos creemos que Cerdán es el llamado a poner a prueba sus condiciones y queda para escoltarla indicando a Maretazo en el otro puesto que paga.

PRONOSTICOS DE LA PRENSA (CLUB HIPICO)

	1.a Carrera	2.a Carrera	3.a Carrera	4.a Carrera	5.a Carrera	6.a Carrera	7.a Carrera	8.a Carrera	9.a Carrera	10.a Carrera	Steeplechase
"LA NACION"	Bannar Dopador Diecìochera	Norweste Beloghan Babel	Finolis El Lucero	Holy Moses Al Capone San Juan	Láudano Qué Más Da Solito	Barbel Cerdán Maretazo	Manolete Morocha Desesperado	La Pollita La Madelon El Lindero	Promisión Jaquimazo Lipangui	Ranchillo Dusty Bernadotte	Comovás Palomito ....
"EL IMPARCIAL"	Dopador Peleadora Mañuco	Norweste Beloghan Perseo	Finolis El Lucero	Al Capone San Juan Ferro	Láudano Afónico Qué Más Da	Maretazo Cerdán Lucas Gómez	Morocha Garibaldi La Tribu	Tapita La Pollita Don Conrado	Alegre Marconi Mikado	Ranchillo Panqueque Balsamar	Palomito Comovás Picando
"LA SEGUNDA"	Dopador Bannar Mañuco	Majestic Norweste Gamín	Quemalita Alabancioso El Lucero	Holy Moses Al Capone San Juan	Láudano Qué Más Da Solito	Farol Barbel Maretazo	Quesaca La Tribu Aberri	La Pollita La Madelon El Lindero	Alegre Partido Safir	Panchito Dusty Harrison	Comovás Consejero Salvajón
"ULTIMA HORA"	Fifa Bannar Stromboli	Majestic Norweste Gleam	Finolis El Lucero	San Juan Al Capone Holy Moses	Láudano Solito Trébol	Cerdán Lucas Gómez Maretazo	Nix Morocha Quesaca	La Pollita Corvocado Assais	Promisión Mikado Alegre	Dusty Bernardotte Ranchillo	....
"EL DEBATE"	Mañuco Bannar Dopador	Norweste Cutú Babel	El Lucero Quemalita	San Juan Holy Moses Al Capone	Láudano Qué Más Da Solito	Barbel Maretazo La Fontaine	La Tribu Manolete Morocha	El Lindero La Pollita Babieca	Alegre Promisión Jaquimazo	Dusty Ranchillo Balsamar	Comovás Consejero Palomito

C. HIPICO.-DOMINGO 14 DE OCTUBRE 1951

PRIMERA CARRERA, a la 1 P. M.— 1.500 metros.— Premio TRIUNFO.— 5.a serie.— Para caballos de tres años y más.— Handicap. Inscripción: $ 360.— Premios: $ 36,000 al primero; $ 10,800 al segundo; $ 5,400 al tercero y $ 1,800 al cuarto.

J. Valenzuela	R. Valenzuela	1	Peleadora	57	17	Los Maquis
R. Allen	R. Cruzat	2	Dopador	55	8	N. Gráficas
O. López	L. Pérez	3	Palatino	55	5	El Descanso
D. Pérez	P. Flores	4	Diciochera	54	9	D. Pérez
J. Suárez	R. Madariaga	5	Bannar	53	11	Melita
Eto. Inda	A. Poblete	6	Mañuco	52	14	Dos M
F. Chamorro	S. Quezada	7	Charol	51	1	Morelos
J. Salfate	C. Farmer	8	Fifa	51	18	J. Salfate
Fdo. León R.	R. Parada	9	Romeral	51	16	F. León R.
J. Argagnon	R. Ramos	10	Caronte	49	15	Sabina
J. Chamorro	O. Chamorro	11	Comofiera	49	7	J. Chamorro
L. Elzo	M. Henríquez	12	Don Miguel	48	2	L. Elzo
P. Bagú	M. Valenzuela	13	Saladar	48	4	G. Correa
J. Medina	R. Madariaga	14	Strómboli	47	3	Primicia
A. Castro	L. Jara	15	Categórico	45	12	J. Urrutia
L. Castro	M. Guerrero	16	Crea	45	10	Liz
M. Jara	H. Vargas	17	Ferryman	45	13	Ximena
A. Pérez	F. Gatica	18	Lobezno	45	6	Dora

SEGUNDA CARRERA, a la 1,30 P. M.— 1,600 metros.— Premio THE FONT.— Serie B.— Para potrillos de tres años que no hayan ganado.— Peso: 55 kilos.— Inscripción: $ 450.— Premios: $ 45,000 al primero; $ 13,500 al segundo; $ 6,750 al tercero y $ 2,250 al cuarto

A. Castro	J. García	1	Babel	55	4	E. Larraín
J. Cavieres	O. Olivares	2	Beloghan	55	5	A. and Navy
J. Cavieres	J. Sánchez	3	Majestic	55	8	A. Vial
A. Echeverría	H. Pereira	4	Cutu	55	2	A. Echeverría
Eto. Inda	A. Marchessini	5	Gamín	55	1	La Hora
A. Breque	V. Ordóñez	6	Gleam	55	7	El Bosque
U. Bravo	J. Marchant	7	Hormigón	55	6	V. Azócar
C. Muñoz	A. Poblete	8	Norweste	55	11	Macul
R. Celpa	L. Espinoza	9	Perseo	55	10	Canterbury
D. Pérez	M. Reyes	10	Ruy Blas	55	3	Acapulco
L. García	A. Silva	11	Yaguarí	55	9	Inflexible

TERCERA CARRERA, a las 2,05 P. M.— 2.000 metros.— Premio TALTAL.— Para caballos de tres años y más.— Handicap.— Inscripción: $ 550.— Premios: $ 55,000 al primero; $ 16,500 al segundo; $ 8,250 al tercero y $ 2,750 al cuarto.

RECORD DE LA DISTANCIA: CORINTO 2.00 1|5.

F. León F.	J. Bravo	1	Lidiador	59	2	F. León F.
H. Garretón	R. Cruzat	2	Esopo	54	6	G. Rivera
P. Inda	J. Marchant	3	Finolis	53	3	P. Fuentes
M. Segura	J. Olivares	4	El Lucero	52	1	R. Duque
F. Castro	R. Madariaga	5	Alabancioso	51	5	F. Castro
A. Echeverría	J. Sánchez	6	Quemalita	49	4	Sta. Isabel

CUARTA CARRERA, a las 2,45 P. M.— 1,600 metros. — Premio TAGORE.— Serie A.— Para potrillos de tres años que no hayan ganado.— Peso: 55 kilos.— Inscripción: $ 450.— Premios: $ 45,000 al primero; $ 13,500 al segundo; $ 6,750 al tercero y $ 2,250 al cuarto

RECORD DE LA DISTANCIA: TATA 1 35

F. Jacial	J. Orellana	1	Al Capone	55	7	San Francisco
H. Cienfuegos	J. Escobar	2	El Catre	55	3	Tambor
A. Valenzuela	M. Ocampo	3	Ferro	55	10	Preludio
M. Segura	J. Arriagada	4	Holy Moses	55	6	Sto. Domingo
F. Chamorro	O. Chamorro	5	Portador	55	2	Morelos
D. Pérez	M. Reyes	6	Prusian	55	8	Oriental
J. Cavieres	J. Marchant	7	San Juan	55	11	Euglojupa
J. Bernal	J. González	8	Sandwich	55	4	J. Palma
H. Garretón	R. Cruzat	9	Segador	55	9	Rancagua
J. Valenzuela	R. Valenzuela	10	Tiburón	55	12	F. Gómez
C. Muñoz	A. Poblete	11	Togado	55	1	G. Jiménez
A. Breque	R. Cifuentes	12	Twinkle	55	5	El Bosque

CARRERA A, a las 3.15 P. M.— 3,200 metros.— Premio GENERAL GRANT.— Steeplechase.— Para caballos de cuatro años y más.— Handicap.— Inscripción: $ 350. — Premios: $ 35,000 al primero; $ 10,5000 al segundo; $ 5.250 al tercero y $ 1,750 al cuarto.

A. Luna	N. Villarroel	1	Palomito	79	1	Conchalí
A. Luna	M. Rivera	2	El Crucero	69	2	Conchalí
A. Luna	J. Galleguillos	3	Salvajón	62	3	Los Cruzados
L. García	O. Cerda	4	Comovas	73	6	G. Rivera
A. Gutiérrez	G. Fuentes	5	Cantaclaro	70	8	Fariña
G. Urquidi	M. Alfaro	6	Consejero	66	4	Valparaíso
I. Sánchez	A. Chandía	7	Moctelek	61	5	A. López
R. Albornoz	M. Llorente	8	Picando	60	7	Churrita

QUINTA CARRERA, a las 3,30 P. M.— 1,500 metros.— Premio TRELAWNY.— 1.a Serie.— Para caballos de tres años y más.— Handicap.— Inscripción:$ 440.— Premios: $ 44,000 al primero; $ 13,200 al segundo; $ 6,600 al tercero y $ 2,200 al cuarto.

RECORD DE LA DISTANCIA: TATA, 1.35.

C. Muñoz	J. Orellana	1	Huaraculén	58	5	El Parque
J. Suárez	M. Quezada	2	Afónico	56	7	R. Labbé
R. Allen	R. Cruzat	3	Fels	56	2	Los Chongos
D. Sotomayor	P. Flores	4	Solito	53	10	F. Astagurua.
J. Inda	A. Tapia	5	Trébol	53	9	L. Blanca
J. Cavieres	J. Marchant	6	Láudano	52	8	Wanda
R. Gómez	L. Contreras	7	Zorro Azul	51	6	C. Fischman
A. Pérez	R. Parada	8	Qué Más Da	50	2	E. Bouquet
J. Valenzuela	F. Gatica	9	Diablito	47	1	Infierno
L. Santos	M. Guerrero	10	Valparaíso	45	3	El Portal

SEXTA CARRERA, a las 4,10 P. M.— 2.000 metros.— Premio TAIMADO.— Para potrancas y potrillos de 3 años ganadores.— Peso: 50 kilos.— Recargo de tres kilos a los ganadores de 2 carreras y de 6 a los de 3.— Recargo extra de 3 kilos a los ganadores de carrera clásica.— Inscripción: $ 450.— Premios: $ 45,000 al primero; $ 13,500 al segundo; $ 6.750 al tercero y $ 2,250 al cuarto.

RECORD DE LA DISTANCIA: CORINTO 2.00 1|5

J. Cavieres	J. Marchant	1	Cerdán	53	4	J. Percy
F. León F.	J. Arriagada	2	Aeronca	50	6	El Mono
R. Celpa	M. Valenzuela	3	Farol	50	2	Lohengrín
H. Garretón	A. Silva	4	Lafontaine	50	1	G. Reckmann
G. Urquidi	J. Sánchez	5	Lucas Gómez	50	3	G. Quintana
G. Urquidi	A. Poblete	6	Cantinera	47	8	H. El Laja
Edo. Inda	E. Salas	7	Maretazo	50	9	A. Lucavechi
J. Morales	J. García	8	Victorioso	50	5	J. Silva
J. Inda	F. Gatica	9	Barbel	47	7	E. Lavín

SEPTIMA CARRERA, a las 4,50 P. M.— 1,200 metros.— Premio JOSE RAMON ECHEVERRIA.— Clásico.— Para caballos de tres años y más.— Handicap.— Inscripción: $ 1.000 el lunes 8 de octubre.— Premios: $ 100.000 al primero; $ 30,000 al segundo; $ 15,000 al tercero y $ 5,000 al cuarto.

RECORD DE LA DISTANCIA: BAMBOLEO 1,09 4|5

J. Castro	R. Madariaga	1	Morocha	62	4	M. Etchepare
A. Vodanovic	J. Espinoza	2	Garibaldi	57	6	Andalucía
L. Araya	G. Sepúlveda	3	Desesperado	56	14	El Salto
J. Valenzuela	J. Bravo	4	La Tribu	55	5	Infierno
A. Breque	A. Marchessini	5	Astrónomo	54	13	Marval
J. Cavieres	J. Marchant	6	Babilonio	54	12	G. Claro
V. García	J. Sánchez	7	Duchesse	53	1	Itata
L. García	A. Silva	8	Aberri	51	11	Carmencita
S. Fuentes	T. Guajardo	9	Floración	51	7	S. Crescente
A. López	L. Pérez	10	Horos	51	7	Dolores
M. Segura	J. Olivares	11	Manolete	51	9	Domeyko
A. Breque	R. Parodi	12	Comodor	50	3	Renaico
E. Rodríguez	M. Valenzuela	13	Quesaca	50	2	Dichato
M. Segura	J. García	14	Nix	48	10	Vencedor
C. Quezada	L. Jara	15	Orinoco	45	8	Tinogasta

OCTAVA CARRERA, a las 5,30 P. M.— 1.500 metros.— Premio TRAVIESA.— 4.a serie.— Para caballos de tres años y más.— Handicap.— Inscripción: $ 360.— Premios: $ 36.000 al primero; $ 10,800 al segundo; $ 5,400 al tercero y $ 1,800 al cuarto.

N. Sepúlveda	M. Valenzuela	1	Sand Trick	57	15	Vaporino
Edo. Inda	D. Vásquez	2	Emilio	55	9	Imola
G. Urquidi	J. Marchant	3	La Pollita	55	5	Fortuna
E. Sepúlveda	G. Retamal	4	Assais	54	8	Los Copihues
Eto. Inda	R. Cruzat	5	Bucalemu	54	13	18 de Sepbre.
Eto. Inda	A. Poblete	6	Don Conrado	54	14	Conrado
A. Echeverría	J. Sánchez	7	El Lindero	54	10	Sta. Isabel
J. Jordán	G. Retamal	8	Espolín	54	7	Equis
O. Urbina	H. Herrera	9	Chinchel	53	1	L. E. P.
M. Quezada	L. Pérez	10	Bromuro	51	11	Horos
R. de Tarrag	J. García	11	La Madelón	51	4	Marinette
R. Celpa	M. Valenzuela	12	Relicario	51	2	Lohengrín
J. Medina	R. Madariaga	13	Tapita	51	12	A. Rodríguez
D. Pérez	A. Silva	14	Babieca	48	4	Acapulco
R. Gómez	F. Gatica	15	Corcovado	45	2	S. Valenzuela

NOVENA CARRERA, a las 6,10 P. M.— 1,500 metros.— Premio TONICA.— 3.a serie.— Para caballos de tres años y más.— Handicap. — Inscripción: $ 380.— Premios: $ 38,000 al primero; $ 11,400 al segundo; $ 5,700 al tercero y $ 1,900 al cuarto.

F. Herrera	G. Montes	1	Silvertown	61	6	C. Gouet
L. Santos	A. Tapia	2	Jamaicano	55	3	B-C.
Edo. Inda	D. Vásquez	3	Lipangui	55	5	R. Labbé
A. Valenzuela	M. Ocampo	4	Premiada	54	13	A. Valenzuela
J. Valenzuela	J. Bravo	5	Jaquimazo	53	11	Chin-Chin
L. Céspedes	J. Marchant	6	Alegre	52	16	Herrero
Eto. Inda	A. Poblete	7	Churelo	52	14	Conrado
J. Inda	J. García	8	Marconi	50	8	Marcia
I. Sánchez	M. Guerrero	9	Safir	50	4	I. Sánchez
P. Inda	O. Olivares	10	Koyla	49	9	Melosillas
L. Orellana	R. Ledesma	11	Mikado	49	15	Mi Petita
D. Pérez	M. Valenzuela	12	Tolón	49	7	Souvenir
E. Sepúlveda	V. Ordóñez	13	Promisión	47	12	J. Rodríguez
R. de Tarrag	F. Gatica	14	Escarabajo	46	1	R. de Tarrag.
F. León F.	G. Silva	15	Partido	45	2	F. León F.
R. Méndez	H. Vargas	16	Resplandor	45	10	R. Peña

DECIMA CARRERA, a las 6,55 P. M.— 1.500 metros.— Premio TRAMPIATO.— 2.a serie.— Para caballos de tres años y más.—Handicap.— Inscripción: $ 400.— Premios: $ 40,000 al primero; $ 12,000 al segundo; $ 6,000 al tercero y $ 2,000 al cuarto.

L. García	J. Sánchez	1	Panqueque	57	11	Las Condes
H. Inda	A. Tapia	2	Panchito	56	2	Desquite
A. Pérez	R. Parada	3	Parralino	56	13	Porvenir
A. Fletcher	J. Marchant	4	Onzo	55	6	Masguial
D. Sandoval	J. Bravo	5	Marisola	53	14	Carcajada
A. Muñoz	V. Ordóñez	6	Dusty	52	10	Robinson
P. Inda	D. Vásquez	7	El Galo	52	7	Maja
C. Quezada	L. Pérez	8	Hierro Viejo	51	9	Talagante
O. Jara	R. Madariaga	9	Santín	51	8	Porthos
A. Valdés	O. Olivares	10	Bernadotte	50	4	G del Pedreg.
Eto. Inda	A. Poblete	11	Harrison	49	5	Dos M
J. Valenzuela	A. Silva	12	Ranchillo	49	1	F. Gomez
A. Castro	M. Valenzuela	13	Joyel	47	12	M. Véliz
A. Echeverría	M. Guerrero	14	Balsamar	45	3	Arjul

ATENCION A LOS RETIROS

HIPODROMO CHILE

Caballos retirados para hoy día.
1.a —Farol.
2.a —Pavía.
3.a —Aguilucha.
4.a —Lastre.
5.a —Canastero.
6.a —Nahuel.
7.a —Lector.
8.a —Palmadita, Chinchel, Birrete y Obertura.
9.a —Defensa, Chau y Blanquina.
10.a —Koketka.

CLUB HIPICO

1.a —Caronte y Categórico.
2.a —Babel.
3.a —Esopo
4.a —Segador y Togado.
5.a —Huaraculén.
9.a —Silvertown, Premiada y Resplandor.

LAUDANO VA POR LA REPETICION EN LA MEJOR SERIE

BANNAR Y FINOLIS MUY COTIZADOS EN LA PRIMERA Y 3.a

La reunión comienza con el premio "Triunfo", quinta serie de los handicaps sobre 1.500 metros, en donde intervendrá un lote modesto y parejo.

Dopador ha estado corriendo bien en el hipódromo y en esta distancia puede hacer efectiva su atropellada; Dieciochera va en su lote y si no la siguen desde temprano puede constituirse en la sorpresa de la prueba; Bannar escoltó a Promisión; Comofiera fué quinta en esa misma carrera; Saladar fué tercera de Bárbara y Smoking; Ferryman y Lobezno van peligrosamente livianos, y Mañuco, que fué quinto de Promisión, vería enormemente aumentada su chance si encontrara una cancha blanda, en la que mejora considerablemente.

Nuestra carta para el primer lugar es Bannar.

Dopador y Dieciochera quedan para los placés.

TERCERA CARRERA

Reducido es el lote que tomará parte en el premio Taltal, handicap sobre 2.000 metros para caballos de tres años y más.

Lidiador carga 59 kilos por su mayor calidad, pero no se ve todavía en su mejor forma; Esopo fué cuarto de Chimilto, El Lucero y Galgo Azul, el 16 de septiembre; Finolis lleva dos triunfos consecutivos en esta misma distancia; El Lucero fué tercero de Finolis y Elegy; Alabancioso ganó a Galgo Azul, La Madelón y Kai Ku en 1.800 metros, cargando 54 kilos, y Quemalita, fué 6.a en su rentrée, en la prueba ganada por Catimba a Sao Paulo y Harrison.

Convencidos de que no hay mejor caballo que el que está ganando, hacemos nuestro favorito a Finolis.

Para el único placé dejamos a El Lucero.

QUINTA CARRERA

Láudano, que va resultando todo un campeón en distancias medias, se perfila como seguro favorito en la quinta carrera de la tarde, que corresponde a la mejor serie de los handicaps sobre 1.500 metros. El hijo de Orégano ganó en buen estilo a Qué más Dá hace una semana, y si bien es cierto que ahora sube buenos kilos, no es menos cierto que se trata de un potrillo que puede dar mucho de sí todavía y que el cronista tiene poco menos que la obligación de pronosticarlo, mientras no defeccione. Le damos, pues, la preferencia para el primer lugar.

Qué más Da que va ahora favorecido en cinco kilos respecto al ganador, se presenta como un enemigo difícil de vencer y el potrillo deberá superarse para aventajarlo en la sentencia. Queda para segundo.

En el otro lugar que paga dejamos a Solito que baja también buenos kilos en el handicap.

LA POLLITA, PROMISION Y RANCHILLO PARA LAS TRES ULTIMAS DEL CLUB

Por un final ajustado promete resolverse la octava carrera de la tarde, cuarta serie de los handicaps sobre 1.500 metros, que será disputada por un lote muy parejo, en donde ninguno de los anotados se destaca.

La Pollita viene de ganar en buena forma a Marsala y Reina Madre, y aunque ahora la distancia es más larga, ella no parece inconveniente para sus pretensiones; Assais ha cumplido una meritoria campaña reciente; Don Conrado ganó aquí a Abejorro, Altamirano y Belicosa, y aunque después fracasó en La Palma, esta última performance no puede tomársele al pie de la letra; El Lindero salió de perdedores hace una semana sobre Norweste; Espolín ha estado corriendo bien en Viña aunque con mala suerte, pues ha perdido por estrecho margen; Bromuro vuelve a su distancia y a su lote; La Madelón tiene un muy recomendable tercer lugar detrás de Alabancioso y Galgo Azul en 1.800 metros, y Relicario, al peso que le ha correspondido, puede salir con remunerativo sport.

Nuestra carta para el primer lugar es La Pollita.

La Madelón y El Lindero nos gustan para placés.

LA PENULTIMA

Lipangui, que ha estado corriendo bien con elementos superiores; Jaquimazo, cuyas últimas carreras son muy recomendables, pues ha ocupado puestos preferentes a la llegada; Safir, que va en una distancia que le acomoda y que lleva un jinete que puede hacerlo rendir toda su capacidad; Koyla, que en esta cancha se desempeña mejor que en el Hipódromo; Tolón, que reaparece en buen estado y a un peso cómodo; Promisión, reciente vencedora sobre Bannar y Peregrina, y Partido, que ha mejorado bastante en su training y que no ha podido caer mejor a sólo 45 kilos, deberán distribuirse las preferencias de los apostadores en la penúltima carrera, que corresponde a la tercera serie de los handicaps sobre 1.500 metros.

Aunque los enemigos que ahora lleva Promisión valen más que sus vencidos de hace una semana, vamos a preferirla para el primer lugar por los ocho kilos que baja en la escala, lo que puede influir considerablemente en ella.

Jaquimazo es su enemigo preciso y queda para escoltarla, dejándole a Lipangui el otro placé.

LA DE CLAUSURA

Especialmente apropiada para el desquite es la prueba de clausura, segunda serie de los handicaps sobre 1.500 metros, en donde no menos de siete u ocho competidores se merecen a los pesos que les fueron asignados, lo que hará que el juego esté muy dividido, circunstancia que anticipa el buen sport.

Panqueque, Panchito y Parralino, entre los que encabezan la lista; Dusty, El Galo, Bernadotte, Harrison y Ranchillo tienen decididos y entusiastas partidarios, y la elección entre ellos es más que todo cuestión de impresión personal.

Muy bueno y parejo es el caballo Ranchillo cuando se compone, y como ganó recién con 58 kilos, puede ahora venírseles de una hebra con sólo 49 y colocado ante las cintas con la mejor partida. Por él votamos para ganador.

Dusty, que conserva su buen estado, queda para segundo, y para tercero, Bernadotte.

COMOVAS TRATARA DE BATIR A PALOMITO EN LOS OBSTACULOS

La prueba de obstáculos aunque esta vez de un recorrido inferior a las que se han estado disputando, se presenta de innegables atractivos, pues los saltarines han sido handicapeados con singular tino.

Es lo más probable que el corral Luna, en donde forman Palomito, El Crucero y Salvajón, sea el preferido de los apostadores, pero no debemos olvidar que el recorrido favorece ahora a Comovás, escoltador del tordillo en 4.100 a una diferencia de cuatro kilos con su vencedor.

Ahora que son 900 metros menos y que el handicap obliga a Palomito a darle seis kilos a su vencido, pueden cambiar los papeles, y aunque nuestras simpatías están por él, debemos preferir a Comovás por las razones ya expuestas.

Naturalmente, que al veterano tordillo le dejamos el primer placé, señalando a Consejero en el otro puesto que paga.

Ahora 3 TAMAÑOS DIFERENTES de las prestigiadas CLASIFICADORAS Y PURIFICADORAS DE SEMILLAS que desde hace más de 15 años importamos y que ahora han debido venir con el nombre NEUHAUS y que se fabrican en Alemania Occidental

Construídas totalmente de acero
Las más perfectas
Las más sencillas
Las más económicas

Las nuestras son las únicas en el mercado que actualmente llegan con los TRIEURS ORIGINALES DE ALVEOLOS ESPECIALES, que han dado el prestigio a estas máquinas.

LLAMAMOS LA ATENCION A NUESTROS CLIENTES

COMPAÑIA TECNICA E IMPORTADORA DE MAQUINARIAS

TEMAC S.A.

NUEVA YORK 26 - PISO 6º CASILLA 2809 - FONOS 88100 - 88003

VALPARAISO SPORTING CLUB

Domingo 14 de octubre de 1951

PRIMERA CARRERA.— A LAS 2.20 P. M.— Premio "POOR CHAP".— 1,400 metros.— Para todo caballo.— Handicap.— Séptima Serie.— Premio: 16.000 pesos al primero.— Jinetes aprendices.—

Preparador	Jinete	N.o	NOMBRE	K	O.	Dueño
P. Gutiérrez	J. Leiva	1	La Luz	60	7	Incógnito
A. Martínez	E. Barraza	2	Duente	59	5	Torero
A. Martínez	A. Venegas	3	Villano	55	9	J. Alvarez
O. Manríquez	M. Manríquez	4	Potrerillos	59	10	M. Deza
R. Saavedra	M. Díaz	5	Limasol	58	3	La Bastilla
R. Bernal	A. Bermejo	6	Riobranco	56	2	"Bichito"
E. Rodríguez	L. Romero	7	Royal Melody	56	6	El Laja
A. García	J. Satorre	8	Floriana	51	8	"Enriquito"
I. Duque	J. Herrera	9	Melandrín	50	11	I. Duque
G. Bobadilla	R. López	10	Fender	48	4	"Mi Cariño"
L. Vásquez	M. Silva	11	Dardal	47	1	A. Carrasco
F. Parisi	M. Anjarí	12	Edith	46	12	P. Méndez

SEGUNDA CARRERA.— A LAS 2.50 P. M.— Premio "PALESTRO".— 1,300 metros.— Para caballos de tres años, que no hayan ganado. Peso: 58 kilos. Descargos de un kilo por cada carrera perdida en Valparaíso Sporting —Premio: 17,000 pesos al primero.—

A. Martínez	A. Venegas	1	Octubre	58	1	La Leonera
J. Pinto	M. Manríquez	2	Corrido	57	3	Andino
N. Ramírez	O. Grossling	3	La Hornilla	55	6	Popeta
N. Ramírez	R. López	4	Milanesita	54	7	Saint Cyr
L. González	O. Romero	5	Fanático	50	5	"Virginia"
N. Ramírez	L. Silva	6	Triguari	54	9	"Che Viejo"
H. Contreras	M. Yáñez	7	Incendio	51	10	H. Contreras
R. Saavedra	O. Saavedra	8	Pensilvania	51	2	M. Cuiz
F. Parisi	R. Arredondo	9	Violenta	48	3	P. Méndez
I. Saavedra	M. Anjarí	10	Bufonada	45	4	"Corina"

TERCERA CARRERA.— A LAS 3.20 P. M.— Premio "PRIORATO".— 1,400 metros.— Para todo caballo.— Handicap.— Sexta Serie.—Premio: 16,000 pesos al primero.—

A. Martínez	A. Venegas	1	Aviador	59	1	L. Garrido
A. Martínez	M. Anjarí	2	Sinopsis	51	9	V. Ortiz
H. Contreras	M. Manríquez	3	Stafford	58	10	G. Rojas
O. Urbina	S. Vásquez	4	Burlador	56	8	O. Urbina
L. Valle	H. Navarro	5	Leyden	55	15	L. Valle
L. Valle	M. Silva	6	Karagán	47	7	J. Bermúdez
R. Bernal	A. Montiel	7	Electra	53	4	R. Rodríguez
D. Araya	M. Díaz	8	Simulacro	53	5	Tricolor
D. Araya	R. López	9	Paredones	50	9	J. Cappó
O. Castillo	R. Arredondo	10	Astelena	52	3	G. Canales
O. Silva	L. Silva	11	Cañaveral	52	12	Emp. Anóc.
N. Ramírez	O. Romero	12	Orangután	52	14	Saint Cyr
E. Rodríguez	L. Romero	13	Castañita	50	2	Llorca
L. Vásquez	J. Herrera	14	Pillán	49	11	S. Zamora
R. Saavedra	I. Saavedra	15	Madonella	48	6	"Patricia"

CUARTA CARRERA. — A LAS 3.50 P. M.— Premio "PINCHE".— 1,400 metros.— Para todo caballo.— Handicap.— Quinta Serie.— Premio: 16.000 pesos al primero.—

O. Silva	R. López	1	Garden	56	11	J. Vuskovic
U. Bravo	S. Vásquez	2	Mafil	56	10	"Pepito"
C. Muñoz E.	L. Valenzuela	3	Mujik	56	1	"Larapié"
L. Valle	J. Satorre	4	Rucalín	56	4	L. Valle
E. Rodríguez	O. Romero	5	Visionario	55	9	Marcia
E. Rodríguez	L. Romero	6	Barnis	51	13	A. C. S.
A. Martínez	A. Venegas	7	Augur	54	9	E. Allaga
A. Martínez	M. Anjarí	8	Pérez	45	5	V. Ortiz
H. Contreras	S. Maira	9	Trisonel	54	7	H. Contreras
M. Jara	A. Montiel	10	Ferryman	53	2	"Ximena"
R. Saavedra	O. Saavedra	11	Marquise	52	12	Chantilly
L. Alvarez	R. Olivos	12	Carlomán	51	3	M. Godoy
F. Parisi	O. Grossling	13	Diva	51	6	P. Méndez

CARRERA "A".— A LAS 4.20 P. M.— Steeplechase.— Reservada para jinetes civiles, militares o carabineros, socios de clubes afiliados a la Federación de Deportes Ecuestres, en caballos inscritos o no en el Stud Book de Chile, de propiedad de los socios de esas entidades, reparticiones, unidades del Ejército o Carabineros.— Peso mínimo: ... kilos.— Inscripción: 100 pesos.— Premios: $ 10.000 al primero; $ 2,... al segundo; $ 1,250 al tercero, y $ 625 al cuarto.—El jinete del Valparaíso Paperchase Club que cruce primero la meta, tendrá derecho a la copa "RENE POUDENSAN ANDREWS", cualquiera que sea el lugar que ocupe en la carrera.— (Sin apuestas).—

V. P. C.	1	Arlequín	16	Señorita Myra Barrie.
V. P. C.	2	Cimarrón	2	Señor Florencio Gándara.
E. de Caballería	3	Clamor	7	Teniente Guillermo Squella.
E. de Caballería	4	Cogotí	13	Teniente Leonel Rochefort.
V. P. C.	5	Corsario	17	Señorita Jacqueline Walbaum
E. de Caballería	6	Estrépito	6	Teniente René Cuevas.
E. de Caballería	7	Gringa	8	Subteniente Exequiel Papilli.
E. de Caballería	8	Guitarra	5	Subteniente Francisco Leytón.
E. de Caballería	9	Ilustre	14	Teniente Julio Marchant.
E. de Caballería	10	Infamia	11	Subteniente Humberto Escalona.
V. P. C.	11	Macarena	3	Señor Luis Cerani.
E. de Caballería	12	Morio	9	Subteniente Eduardo Ruiz Tagle.
E. de Caballería	13	Muchachada	12	Subteniente Hugo Sánchez.
E. de Caballería	14	Otello	4	Capitán Rafael Arratia.
E. de Caballería	15	Piñón	10	Subteniente Fernando Lagos.
E. de Caballería	16	Scarrón	1	Teniente Néstor Blanco.
V. P. C.	17	Scheick	15	Señor Javier Ruiz Tagle.

QUINTA CARRERA.— A LAS 4.55 P. M.— Premio "PILLERIA".— 1,400 metros.— Para todo caballo.— Handicap.— Primera Serie.—Premio: 21,000 pesos al primero.—

R. Saavedra	O. Saavedra	1	Mariscal	57	8	E. de Caballería
R. Saavedra	M. Manríquez	2	El Manzur	54	7	"Desquite"
J. D. Muñoz	S. Vásquez	3	Fulminador	53	4	J. D. Muñoz
E. Rodríguez	O. Romero	4	Cori	54	2	San Pancracio
F. Parisi	R. Arredondo	5	Blue Fox	53	1	P. Méndez
A. Valenzuela	L. Romero	6	Hody	53	6	A. Valenzuela
V. Cepeda	A. Montiel	7	Kardano	52	3	"Chilito"
O. Manríquez	M. Anjarí	8	Entonado	48	5	J. Zamora

SEXTA CARRERA.— A LAS 5.30 P. M.—Premio "PILATUNA".— 1,400 metros.— Para todo caballo.— Handicap.— Segunda Serie.— Premio: 19,000 pesos al primero.—

R. Saavedra	O. Saavedra	1	Aurelio	58	8	Chantilly
V. García	S. Vásquez	2	Almará	57	2	Los Mariscales
V. García	R. Arredondo	3	Meridiano	51	9	Itata
A. Valenzuela	S. Maira	4	Jerjes	55	7	A. Valenzuela
G. Pombo	H. Navarro	5	Bernardo	53	1	G. Pombo
L. Valle	J. Satorre	6	Adepto	52	10	L. Valle
L. Valle	A. Montiel	7	Euforia	47	5	L. Valle
A. Martínez	R. Silva	8	Diadema	49	6	E. Hidalgo
M. Maira	O. Romero	9	Orense	48	3	"Chipe"
S. Avila	M. Anjarí	10	Espolín	47	4	"Equis"

SEPTIMA CARRERA.— A LAS 6.05 P. M.— Premio "PIBE".— 1,400 metros.— Para todo caballo.— Handicap.— Tercera Serie.— Premio: 17,000 pesos al primero.—

R. Saavedra	O. Saavedra	1	Colle	57	2	E. de Caballería
L. Valle	M. Anjarí	2	Maki	54	4	L. Valle
S. Avila	R. Olivos	3	Tapioca	54	9	San Carlos
A. Valenzuela	L. Romero	4	Cotota	52	5	A. Valenzuela
G. Bobadilla	R. Jaña	5	Juan Carlos	52	6	O. Bascuñán
M. Maira	S. Maira	6	Mariachi	52	6	A. Breque
U. Bravo	O. Romero	7	Comendador	51	1	"Pepito"
L. A. García	R. Arredondo	8	Ranchero	49	8	J. Vuskovic
A. García	A. Montiel	9	Pentágono	48	7	S. Valenzuela

OCTAVA CARRERA.— A LAS 6.40 P. M. — Premio "PAITANAS".— 1,400 metros.— Para todo caballo. — Handicap.— Cuarta Serie.—Premio: 16.000 pesos al primero.—

U. Bravo	S. Vásquez	1	Insecto	56	2	J. C. Warner
R. Saavedra	O. Saavedra	2	El Loco	55	7	San Jorge
A. García	E. Obregón	3	Recuerdo	54	12	A. García
L. Valle	J. Satorre	4	Criollo	52	16	L. Valle
L. Valle	M. Silva	5	Silver Bell	46	4	L. Valle
V. García	L. Romero	6	Gran Toqui	52	10	J. Corral
O. Urbina	J. Rodríguez	7	Salesiano	52	6	L. Elzo
O. Silva	R. López	8	Don Chipo	51	8	América
A. Muñoz	R. Arredondo	9	Níspola	51	5	J. Tagle
G. Bobadilla	S. Maira	10	Sajón	51	14	O. Bascuñán
J. Ramírez	R. Silva	11	Zig-Zag	51	9	E. Hidalgo
E. Valenzuela	R. Quiroz	12	Resplandor	50	11	"Panchote"
H. Contreras	O. Romero	13	London Fog	49	1	H. Contreras
F. Parisi	A. Salas	14	Raskolnikov	48	15	F. Parisi
A. Valenzuela	A. Montiel	15	Como Espuma	47	13	"Joboco"
R. Bernal	M. Anjarí	16	Salomona	45	3	"Salomón"

SITIOS
GRAN AVENIDA
PARADEROS 23 24 25
DESDE $ 5.000 de PIÉ
y $ 1.300.- mensuales
SIN COMISION
POBLACION "BIAUT"
HUERFANOS 757
2º PISO OF 201

ESPECTACULO DE GRAN ATRACCION HOY EN "LAS AGUILAS HUMANAS"

Con intervención especial de Mona Chita, compañera de Tarzán, hoy, en el Teatro Caupolicán se realizan tres funciones del Nuevo Circo Las Aguilas Humanas 1951, en matinée infantil, a las 15 horas; vermouth, a las 18.20, y nocturna, a las 21.40.

En los tres programas de hoy, además, se anotan las actuaciones de Walter Allen, trainer del conjunto de mampatitos-caballitos enanos; The Tobas Trio, saltadores acróbatas ingleses, en el trampolín elástico; cuarteto de trapecistas voladores europeos, cowboys de Arizona, lanzadores de cuchillos a la distancia; icaristas árabes, Hermanos Abudhadba; Hermanos Moreno, payasos musicales españoles; The George Wong Troupe, cuadro de ocho chinos gimnastas, muy aplaudidos por la elegancia y visualidad de impresionante espectáculo, y los tonies Caluga, Canutillo, Coligüito, Pin Pin y Farolito.

"Dios necesita hombres", mañana en Dante y Lux

Los cines Lux y Dantes estrenan mañana en forma exclusiva un audaz film francés rodado en la siniestra Isla de Sein. Es "Dios necesita hombres", dirigido por Jean Delannoy e interpretado por Pierre Fresnay y la bella Madelaine Robinson. Dos premios obtuvo este film el gran Premio Internacional de Venecia 1950 y el Premio Internacional del Cinema.

Trata de la vida de los pescadores que viven en un suelo árido que no produce absolutamente nada para el sustento de sus habitantes, viéndose obligado, éstos, a robar en los barcos que navegan en sus costas.

"EL SEÑOR DE FALINDOR" DA LA COMPAÑIA FLORES

La divertida y audaz comedia de Manoir y Verhylle, "El señor de Falindor", ha dado una nueva ocasión a Alejandro Flores, de demostrar sus relevantes cualidades de intérprete y de director.

A Peumo fueron artistas del Teatro Experimental

El viernes en la noche se presentó en Peumo el Teatro Experimental con la obra de Daniel Barros Grez "Como en Santiago". Su interpretación estuvo a cargo del mismo elenco que estrenará esta obra en el Teatro Municipal.

La embajada artística compuesta de dieciocho personas entre actores y técnicos, enviada por Extensión Teatral del Teatro Experimental de la Universidad de Chile, realizó en la mañana de ayer sábado un programa especialmente dedicado a los estudiantes de esa localidad.

Hubo un recital de María Maluenda y Roberto Parada; una charla de Rubén Sotoconil; María Teresa Fricke, Jorge Lillo y Luis A. Fuentealba, niterpretaron "El oso", de A. Chejov.

"El señor de Falindor" ha sido un triunfo de Flores y de su compañía en la actual temporada del Teatro Imperio. A los méritos de esta alegre comedia, se une la presentación fastuosa y la interpretación del elenco, que integran Manola Fernández, Américo Vargas, Julia Pou, Pepe Rojas, Delfina Fuentes y Pury Durante.

"El señor de Falindor" va nuevamente en las funciones de hoy del Imperio.

TRIUNFA EN EL ESCENARIO DEL OPERA.— Mecha Lafayette, la simpática rumbera del conjunto de las "Mulatas de Fuego", que actúa en el Teatro Opera, ha recibido allí el entusiasta aplauso del público. Sus interpretaciones de la música afrocubana tienen gracia, ritmo y colorido.

Dos nuevos films que realizó Walt Disney

Entre los premios que discernió el Festival Cinematográfico de Venecia, está el que obtuvieron dos películas que forman parte de una serie titulada por su creador, Walt Disney, como "Aventuras de la vida real". Una de ellas es "En el valle de los castores" con curiosos y sorprendentes detalles de una variada fauna fotografiada en el valle de ese mismo nombre; la otra es "La isla de las focas" que muestra aspectos casi desconocidos de la vida de estos anfibios. La RKO Radio Pictures presentará ambas cintas en un solo programa desde el miércoles en el Teatro Florida.

"Luz en las tinieblas" al écran del Teatro Central

El Central anuncia la película "Luz en las tinieblas", cinta profundamente emotiva que presenta un amor que era santo y carnal a la vez. Esta película está dedicada a todas las mujeres del mundo. En el reparto Arthur Kenedy y Peggy Dow. Se trata de un absoluto estreno Universal.

Han sido entregados los premios adicionales a los finalistas del concurso de canto "El gran Caruso"

Auspiciado por Coca Cola, Metro Goldwyn Mayer y Panagra con la cooperación de LA NACION

Terminadas la semana pasada las pruebas finales nacionales del certamen de canto inspirado en la producción Metro Goldwyn Mayer en tecnicolor "El gran Caruso", los diferentes premios adicionales, donados por importantes firmas comerciales de la capital, han sido entregados a los seis finalistas del concurso, de entre los cuales salió el ganador chileno, don Raúl Hernández Rioseco. Los valiosos premios que han sido distribuidos en forma equitativa a sus nuevos dueños, incluyeron seis finos trajes marca "Eversmart" de Burger y Cía. Ltda., la fábrica más moderna de Chile de confecciones para hombres, jóvenes y niños; 1 radio-receptor marca "Odeón"; 3 radio-receptores Standard Electric, marcas "Regent", "Miramar" y "Pall Mall"; seis maletas para viaje aéreo de la Fábrica de Maletas "El Viajante"; un impermeable "Brigadier Búfalo" de Cherniavsky e Hijos; un elegante sobretodo "Vestex"; un reloj pulsera marca "Cedin", importado por Casa Sostín, fábrica de argollas; otro fino reloj pulsera marca "Marvin"; una pluma fuente "Parker 51"; camisas y corbatas "Match". Además, el triunfador chileno recibirá un contrato para cantar en Radio Soc. Nac. de Minería, un pase por un año para dos personas al Teatro Metro, aparte del viaje aéreo en avión de la Panagra, ida y vuelta a Río de Janeiro y estada en el Hotel Gloria por cortesía de Coca Cola, con todo gasto pagado.

Don Raúl Hernández Rioseco, la noche de su triunfo como ganador del Concurso de Canto "El gran Caruso" por la Beca Mario Lanza, fué fotografiado con parte de los premios adicionales que ya han sido entregados a sus dueños

RETRANSMISION DE LAS PRUEBAS FINALES

Metro Goldwyn Mayer, en cooperación con Radio Soc Nac. de Minería, está empeñado en finalizar los preparativos para la captación y retransmisión de todo el magnífico programa que ofrecerá el Teatro Municipal de Río de Janeiro el próximo jueves, en ocasión de las pruebas finales internacionales del concurso de canto. La realización de esta transmisión, sin embargo, depende de algunos aspectos técnicos, por cuanto, para alcanzar una recepción perfecta, será necesario hacer instalaciones especiales. Siempre que sea posible salvar estas dificultades de orden técnico, el programa será, después de su recepción, regrabada en cinta magnética y retransmitida en castellano, para el público chileno.

EL ESTRENO DE "EL GRAN CARUSO"

"El gran Caruso", protagonizada por Mario Lanza, Ann Blyth y numerosos artistas de la Metropolitan Opera House de Nueva York, se exhibirá simultáneamente en funciones de preestreno a partir del jueves próximo en 45 teatros de 15 países hispanoamericanos de nuestro hemisferio. En Chile, la película se exhibirá en la fecha indicada en los teatros Metro de Santiago y Valparaíso, y en el Teatro Lux de Concepción.

"Hoy eres reina" va mañana en Premiére

Mañana a las 22 horas se exhibirá en premiere en el Teatro Baquedano la producción de Robert Stilman "Hoy eres reina", que distribuye Artistas Unidos. Esta cinta, que dirigió Arthur Lubin, presenta tres historias de gran valor humano. Sobresale la actuación del niño Rudy Lee, y de la actriz Edith Meiser, figuras nuevas de gran porvenir en el cine.

La premiere de mañana será antecedida por la coronación de la Reina del Deporte, S. M. Emma Véjar, de sus virreinas Lucía Salas y Jeannette Harambillet, y presentación de sus damas de honor Mirtho Meneses, Graciela Silva, Gloria Legisos, Mercedes Correa y Marta Saúl. La función se realiza a beneficio de las obras de bienestar del Círculo de Cronistas Deportivos.

"Hoy eres reina" se estrenará al día siguiente en el Teatro Baquedano.

"DESTINO A LAS NUBES" DARA EL CONTINENTAL

Uno de los galanes que cuenta con el favor del público, especialmente del femenino, es Glenn Ford, que ahora tiene oportunidad ded cumplir uno de sus mejores trabajos en la espectacular prodular producción fílmica del sello Columbia, "Destino en las nubes" que se estrenará el martes en el Teatro Continental. Junto a Glenn Ford, en una base argumental apasionante, figura también la actriz inglesa Viveca Lindfords, encabezando un buen conjunto de figuras artísticas.

Cinta inspirada en una novela de Julio Verne

Universal ofrece el jueves en el rotativo Miami una producción sensacional. Se trata de "Invasión al planeta Marte". El sueño de Julio Verne se realiza en una película fantástica con escenas de gran novedad.

viento de proa viento de proa viento de proa viento de proa viento de proa viento de proa viento de proa viento de proa viento

jueves 18. Estreno en el teatro municipal de VIEnto de proa

pedro de la barra.

una producción del teatro experimental

MARTES BAQUEDANO

LUNES NOCHE - PREMIERE DE "HOY ERES REINA" Y CORONACION DE S M EMMA I

HOY ERES REINA (QUEEN FOR A DAY)

PARA MAYORES Y MENORES

ARTISTAS UNIDOS

"CONCIERTOS DANIEL"

TEATRO MUNICIPAL

AUSPICIADO POR EL INSTITUTO DE EXTENSION MUSICAL

MAÑANA LUNES 15 A LAS 6.45

UNICO CONCIERTO

BOLETERIA: TELEFONO N.o 31407

ALFONSO Montecino

EL PIANISTA DE BRILLANTE ACTUACION EN ESTADOS UNIDOS Y EUROPA

En el programa:

L. VAN BEETHOVEN — F. LISZT — I. STRAWINSKY — J. ORREGO SALAS — P. H. ALLENDE — J. J. CASTRO

METRO — BANDERA 141 ★ TELEFONO 83361 — SOLO PARA MAYORES

HOY Teresa — LA HISTORIA DE UNA NOVIA

• La actriz recién descubierta, Pier Angeli, está maravillosa en su primera película Metro-Goldwyn-Mayer.

3.30 P. M. 6.40 P. M. 9.45 P. M.

ESTRELLAS PIER ANGELI - JOHN ERICSON

Metro Goldwyn Mayer

Mañana Estreno LUX-DANTE

Huérfanos 1180 Fono 87630 — Plaza Ñuñoa Fono 494359

SIMULTANEAMENTE ESTRENO EXCLUSIVO EN CHILE

¡UN DRAMA FUERTE Y CONMOVEDOR DE UN PUEBLO!

¡La mejor actuación de Pierre Fresnay!

PIERRE FRESNAY y MADELEINE ROBINSON en un film dirigido por JEAN DELANNOY

DIOS NECESITA HOMBRES

Una producción de Paul Graetz de la Transcontinental Film. Distribuida por 20th Century-Fox.

De la novela de Henri Queffelec "Un Rector de la Isla de Sein"

20TH CENTURY-FOX

NOTICIARIOS FOX MOVIETONE Y ESPAÑOL NO-DO (Mayores)

El Diablillo y La Reina

IRENE DUNNE y ALEC GUINNESS tienen los principales papeles en "El diablillo y la reina", cinta de la Fox, que dará el jueves el cine Rex.

Teatro IMPERIO — Alejandro Flores Presenta Hoy TARDE 6.30 NOCHE 10 P.M. El Señor de Falindor — AUDAZ Y ATREVIDA COMEDIA FRANCESA — IMPROPIA PARA SEÑORITAS

RUGEN LOS LEONES AFRICANOS EN EL CIRCO INTERNACIONAL BUFFALO BILL

ESPECTACULOS SALEK SANTOS G.

Nuevos éxitos alcanzaron los CINCO LEONES AFRICANOS, al mando del intrépido CAPITAN BROWN.

OLGA Y JORGE, los aplaudidos acróbatas del Circo Sarrasani, de Berlín, dieron la nota rítmica en sus modernos ejercicios de altura.

HOY REPETIMOS ESTE CLAMOROSO EXITO DE AYER SABADO

TRES FUNCIONES

Matinée, 3 P. M. — Especial 6.30 P. M. — Noche 9.45 P. M.

Con la actuación de los leones y todos los nuevos artistas recién llegados, en las 3 funciones.

EXITOS, MAS EXITOS, Y SOLO EXITOS

En ALAMEDA BERNARDO O'HIGGINS ESQUINA CUMMING

Reserve sus localidades al fono 92472

Movilización a todo Santiago, a cualquiera hora.

TRES ULTIMOS DIAS DE ACTUACIONES

RECETA

COMO HACER UNA COMEDIA "EX-QUI-SI-TA"

Tómese dos mellizos, iguales en físico, pero de diferente psicología.

Añádase a ambos un mismo amor por una joven frívola.

Bátase con tenorios de fin de siglo, ladies excéntricas, tías ingeniosas, románticas damas de compañía, viejos verdes aventureros, condesas falsificadas, millonarios infelices y mozos de opereta.

Cuando el batido esté listo, viértase sobre él una muchacha ingenua, encantadora y hermosa.

Salpíquese con el mejor "esprit" francés y sírvase por un conjunto excepcional y una escenografía delicada.

CON ESTA RECETA FUE PREPARADA LA COMEDIA MAS EXQUISITA QUE HA CONOCIDO SANTIAGO,

"LA INVITACION AL CASTILLO"

bajo la inteligente dirección de Etienne Frois, según indicaciones de su autor, Jean Anouilh y la sirve el próximo MARTES 16 DE OCTUBRE, el Teatro de Ensayo de la Universidad Católica en el Teatro Municipal a las 16.45 horas.

COMPAÑIA CHILENA DE ESPECTACULOS CCE — LOS MEJORES PROGRAMAS EN LAS MEJORES SALAS

Rex — EL MEJOR TEATRO DE AMERICA — FONOS: 31143 - 31144 ★ HORARIO: 3 - 6.30 - 9.45.-

PARAMOUNT presenta a PHILLIS CALVERT y ALAN LADD

YO RETO A LA MUERTE (MAYORES)

REAL — 3, 6.30 y 9.45 P. M. FONO 65555 — Películas Argentinas (Chile) Ltda., presentan a Zully Moreno y Carlos Thompson, en LA INDESEABLE (Mayores)

SANTIAGO — FONOS 32888—33444 — 3, 6.30 y 9.45 P. M. Pel-Mex presenta a Dolores del Río y Roberto Cañedo, en LA CASA CHICA (Mayores)

VICTORIA — Rotativo — Fono 30021 — 1.15, 3.15, 5.15, 7.15 y 9.20 P. M. — Triunfo Films presenta a Danielle Darrieux, en "LA PERVERSA INGENUA" (Sólo mayores)

PETIT-REX — FONO: 31144 — Huérfanos 725 — Vermouth 7 P. M. Noche 10 P. M. NINA, LA INVENCIBLE de André Roussin Eduardo Naveda y gran elenco.

COMPAÑIA NACIONAL DE TEATROS S. A.

LOS MEJORES ESPECTACULOS HOY EN LOS MEJORES TEATROS

CENTRAL Fono: 33555 — SANTA LUCIA Fono: 36666 — CONTINENTAL Fono: 60735

3, 6.30 y 9.45 P. M. — ¡Simultáneamente en los tres teatros! DUELO AL SOL — Jennifer Jones y Gregory Peck — (Sólo mayores)

ORIENTE Fono: 41765 — 3, 6.30 y 9.45 P. M. "ODIO Y ORGULLO" Ava Gardner y Robert Mitchum. Sólo para mayores

EL GOLF Fono: Golf (489) 257 — 3, 6.30 y 10 P. M. "MERCADERES DE LA MUERTE" Scott Brady y K. I. Stevens (Sólo mayores)

ALCAZAR Fono: 80152 — 3.10, 6.30 y 10 P. M. "VENDETTA" Faith Domergue (Sólo mayores)

CERVANTES Fono: 88569 — 6.30 y 10 P. M. Cía. de Alejandro Flores "EL SEÑOR DE FALINDOR" Inapropiada para señoritas

FLORIDA Fono: 30289 — 3, 6.30 y 10 P. M. "EL GRAN CONCIERTO" ¡Extraordinario acontecimiento musical! (Menores)

BANDERA Fono: 89111 — 2.30, 6 y 9.30 P. M. DANZA Y SINFONIA y A LA LUZ DEL RECUERDO (Sólo mayores)

IMPERIO Fono: 32627 — 2 P. M.: Diablos de la selva, El zorro pierde el pelo, Vigilantes de la ley, 2.a, y Brick Bradford, 15.o — 6.30 y 9.40 P. M. DUELO AL SOL

AUDITORIUM Fono: 84688 — 3 P. M.: Solterita y casada, Peligros de la policía montada, 5.a, y Vuelve el hombre murciélago, 1.o — 6.40 y 10 P. M. DUELO AL SOL

NORMANDIE Fono: 81749 — 2 P. M.: Diablos de la selva, El zorro pierde el pelo, Peligros de la policía montada, 4.a, y Brick Bradford, 15.o — 6.30 y 9.30 P. M. MERCADERES DE LA MUERTE

PORTUGAL Fono: 34816 — 1.15 P. M.: El siete machos, Ni sangre ni harina, El fantasma de El Zorro, 2.o, y Brick Bradford, 13.o — Rotativas, desde las 5.30 P. M. EL MUNDO ES MIO y EL SIETE MACHOS

BRASIL Fono: 80306 — 2 P. M.: El correo de la muerte, Perlas negras, y Guardacostas, alerta, 1.o — 6.15 y 9.15 P. M. EL MUNDO ES MIO y HEROES DEL MAR

HOY REX MATINEE VERMOUTH Y NOCHE — EL CINE DE LOS GRANDES ESPECTACULOS

ALAN LADD — PHYLLIS CALVERT — PAUL STEWART - JAN STERLING - Jack Webb

"YO RETO A LA MUERTE" (APPOINTMENT WITH DANGER)

Una estaba en el ocaso de la vida. Otra en la alborada de la juventud. Y el amado de ambas en un abismo trágico de hondo infortunio.

MARTES REAL MATINEE VERMOUTH Y NOCHE

GENE TIERNEY — JOHN LUND — MIRIAM HOPKINS - JAN STERLING

Casado y con Dos Suegras (THE MATING SEASON)

Un noviazgo relámpago... una boda apresurada... El resultado, una luna de miel y... Dos suegras...

Mañana VICTORIA — FUNCIONES ROTATIVAS

Un duelo de pasiones desenfrenadas. Indómita pasión de fuego y dolor.

Lucha mortal entre hombres sin ley amor que lucha y vence a todos.

GLENN FORD - EDMOND O'BRIEN — RHONDA FLEMING

"EL SECRETO DE LA PELIRROJA" (THE REDHEAD AND THE COWBOY)

... la Co-
...adadores,
...cción de
... 4.o de la
... a el cobro
... sancionado
...NICIPAL

...s PLAZO
...ELAN
...D 2715

Fred Zinnemann, todo un especialista en dramas

HOLLYWOOD, julio de 1951.— (Por Dorothy Manners). — He conocido a Fred Zinnemann. El hombre tiene ojos tan alegres y una sonrisa tan encantadora, que no pude menos que preguntarle cómo es que nunca dirigió una comedia.

"Oh, es que todos creen que soy una persona muy seria, más bien tristona", me contestó con otra de sus sonrisas. Por eso, cada vez que se presenta la posibilidad de filmar uno de esos dramas llenos de situaciones fuertes, todos dicen: "Aquí tenemos algo para Zinnemann, y me lo hacen dirigir".

Posiblemente haya sorprendido a mis lectores ver aparecer en esta nota un director, ya que me especializo en reportajes a las estrellas y astros; pero desde que ví "La búsqueda", una de mis películas favoritas, tuve la intención de entrevistar a su realizador. No sé si ese film resultó desde el punto de vista comercial; pero lo cierto es que lo considero uno de los más emocionantes, un relato vivísimo, que me impresionó como el que más, tanto leído como visto. Después, Zinnemann hizo "Teresa", que sirvió para presentar al público a la pequeña Pier Angeli. Lógicamente, le pedí al director que me hablara de dicha intérprete.

"Es muy joven. Se llama en la vida real Anna Pierangeli. Tuve que trabajar con ella más que con el pequeño Iván Jandl, de "La búsqueda". La italianita no habla una palabra de inglés; pero tiene un gran talento y creo que llegará muy lejos".

Fred vino de Viena, ciudad en la que nació cuando era una de las más hermosas capitales europeas, muchos antes de que la guerra la convirtiera en el lugar de pasidilla que es hoy.

Cuando muchacho estudió para llegar a ser concertista de violín, y sus padres se opusieron seriamente a la carrera cinematográfica que él quería emprender. En última instancia, en vista de que no había nada qué hacer con el violín, quisieron convertirlo en médico o abogado; pero nunca en director o actor de cine. Sin embargo, está de más decir que se salió con la suya, que cumplió su destino y su vocación.

—¿La guerra lo trajo a Hollywood? —le pregunté.

—No. Yo no soy un refugiado de guerra. Vine en 1929, mucho antes, con una carta de presentación para Carl Laemmle que, como usted sabrá, nunca permitió volver con las manos vacías a ningún alemán o austríaco. Hice un papelito en "Sin novedad en el frente"... Dos papelitos, para decir la verdad: un conductor de ambulancia y un soldado... Pero no quería actuar. Yo tenía que ser director, como me indicaba el corazón. Pude trabajar al lado del director Berthold Viertel y aprender mucho del oficio y así llegar a dirigir "La séptima cruz", con Spencer Tracy. Creo que esa película no hizo un centavo, y lo siento mucho, porque me gustaba bastante. "Kid glove killer", con Van Heflin, fué mi primera gran oportunidad de realizador. Tal ver por eso, cuando se presenta ahora un argumento fuerte, dicen los productores lo que antes le recordé: "Ahí tienen una película para Zinnemann". ¿Y qué puedo hacer yo?

Zinnemann es, en realidad, uno de los precursores del cine documental y siente el fanatismo de decir la verdad en todo momento.

En "La búsqueda", que es la tragedia de los huérfanos dejados en Europa por la guerra, el director empleó huérfanos de verdad, de los que atiende la UNRRA (o atendía en aquel tiempo) en sus campamentos de Europa.

"Creo que tienen que ser checos los que figuren ser checos en la pantalla y norteamericanos los norteamericanos y alemanes los alemanes". Esa teoría la aplicó para "The men". En lugar de contratar unas docenas de extras para hacerlos andar vendados en sillas de ruedas, hizo que el actor Marlon Brando viviese en un hospital de parapléjicos, y usó a los propios enfermos como extras.

Zinnemann está casado con una chica inglesa y tienen un hijo de diez años llamado Toni.

"El chico dice que es californiano, porque cuando filmábamos "La búsqueda", en Suiza, nunca se llevó tan bien con los chicos de aquel país como con sus camaradas de América".

En cuanto a él, a pesar de su reserva en estas cuestiones, pude arrancarle la siguiente declaración:

"No pienso volver a Viena en forma definitiva. Ahora soy americano y mis intereses están aquí".

CORO DE PAMPLONA OFRECE HOY SU ULTIMO CONCIERTO

El notable conjunto coral de cámara de Pamplona que dirige el compositor Luis Morondo, anuncia para esta tarde, en el primer coliseo santiaguino, su concierto de despedida de Chile, audición que contará con un programa totalmente renovado, que servirá para apreciar nuevos aspectos de la rica gama artística de este conjunto coral mixto.

Maravillosamente conjuntadas y disciplinadas las voces que integran los jóvenes navarros, forman el más prodigioso instrumento. La técnica coral, el equilibrio y transparencia de timbres son perfectos, como asombrosas son también la suavidad, la dulzura y justeza de entonación que caracterizan sus interpretaciones.

En el programa de hoy, "La Agrupación Coral de Cámara de Pamplona" formulará música antigua, moderna y del folklore popular.

DRAMATICO TEMA TIENE PRODUCCION ARGENTINA

La vida de un muchacho humilde y ambicioso, relatada en impresionantes imágenes, tomadas en los auténticos lugares del suceso y con personajes reales, peatones, presos, policías, todo un documento y un drama de la vida moderna en las grandes ciudades, es "Apenas un delincuente", y que Películas Argentinas (Chile) Ltda., presentará en la pantalla del cine Santiago en estreno. El argumento pertenece a Chas de Cruz, bajo la dirección de Hugo Fregonese.

FAJAS
MODELADORES "Gacela"
Transforman cuerpos más difíciles en la silueta de la actual moda.
Gran comodidad y duración
PRECIOS BAJOS
Fajas de elástico Nylon
PUENTE 559, Piso 2
AL LADO DEL CORREO

Alfonso Montecino da su concierto mañana

Conforme se ha venido anunciando, se presentará mañana en la tarde en el Municipal el eminente pianista chileno Alfonso Montecino. Vuelve a nosotros el notable ejecutante después de una prolongada ausencia por el extranjero. En diversos países de Europa, Montecino ofreció una serie de recitales que contaron con la adhesión unánime del público y la crítica, que señaló al ejecutante chileno como uno de los valores más señalados de la pianística contemporánea.

En su concierto de mañana, Montecino abordará un programa de selección, que incluye escogidas páginas de la literatura musical.

Obra de Armando Moock en el radioteatro de C. B. 82

La sentimental comedia del siempre recordado autor chileno Armando Moock, "Del brazo y por la calle", dará esta tarde la primera actriz María Llopart, en el Radioteatro Selecto de CB 82 "Radio del Pacífico", a las 15.30 horas.

María Llopart, que ha desarrollado una importante labor de difusión del buen teatro con su compañía es figura femenina destacada del teatro radial.

Acompañará a María Llopart en la obra "Del brazo y por la calle", el galán Enrique Heyne.

"La ronda", film francés de gran realismo y arte

El cine Bandera estrenará en los primeros días de la próxima semana "La ronda", cinta francesa que obtuvo el segundo premio en el Festival de Cine de Venecia. De "La ronda" se ha dicho que, como las teorías de Freud que expresaron en voz alta pensamientos ocultos, esta cinta traslada a la pantalla la intimidad del amor eliminando las vallas de lo que está permitido y no, salvo que el film, pese a su realismo, no daña el pudor. Las cosas más audaces se presentan con la delicada belleza y jerarquía artística de Francia. "La ronda", que tiene un reparto extraordinario, que une a un Anton Wallbrook, el actor de "Zapatillas rojas" con un Jean Louis Barrault, se exhibirá con la calificación estricta de "sólo para mayores, no recomendable para señoritas".

Film de Gene Tierney da el martes el Real

Una explicación notablemente graciosa de lo que sucede cuando la hija de un Embajador promete obedecer y amar al hijo de, podríamos decir, de una cocinera, llega a la pantalla con el estreno Paramount "Casado y con dos suegras", que tendrá lugar el martes, en el cine Real. Catalogado como uno de los films más graciosos, "Casado y con dos suegras" es un acierto humorístico.

Sus principales protagonistas, Gene Tierney y John Lund, se ven envueltos en una serie de aventuras matrimoniales. Una de las causantes es Thelma Ritter, y la otra, Miriam Hopkins.

"El misterio del lago" estrenará el cine Roxy

El próximo estreno del Teatro Roxy lo constituye la película de Roy Rogers "El misterio del lago". Filmada en trucolor esta cinta de Republic ofrece un típico despliegue de aventuras y ofrece una caracterización más de quien está conceptuado como un excelente actor de acción en el plan de la cinematografía norteamericana.

"El secreto de la pelirroja", mañana

Una arrebatadora pelirroja, un agreste vaquero y un agente secreto, son los atractivos esenciales de la producción Paramount "El secreto de la pelirroja" que se estrena mañana en el cine Victoria. Con una trama excitante y llena de suspenso, este drama épico se añade a la lista de las buenas películas filmadas sobre el oeste. En esta turbulenta atmósfera de temor y conflicto hace su aparición Glenn Ford, un solitario jinete, que vive de su revólver y de su ingenio. Lo secundan Edmond O'Brien y la cautivadora Rhonda Fleming.

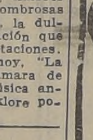
Modernice SU RELOJ VIEJO
con una caja moderna y una esfera W. H., por muy poco dinero.
Vea vitrinas. TALLERES:
ESTADO N.o 357

ACTUARA EN "VIENTO DE PROA".— Anita del Valle, brillante actriz del Teatro Experimental, es una de las intérpretes de "Viento de proa". Esta obra, original de Pedro de la Barra, será presentada el jueves próximo, a las 18.30 en el escenario del Municipal..

"El enigma", interesante producción de RKO Radio

Desde hace algunos días la RKO Radio Pictures viene anunciando el próximo estreno, "El enigma... de otro mundo", título de una cinta que causó expectación en su reciente estreno en los Estados Unidos. Teniendo como base ciencia y fantasía se creó un extraño ser "el enigma". En la cinta este enigma debe ser destruído antes que él destruya a la humanidad.

Actuarán "Los Panchos" en el Teatro Baquedano

El primer escenario chileno que pisarán los cantores y compositores "Los Panchos" será el del Teatro Baquedano. En él harán su primera presentación la próxima semana, con su magnífico repertorio compuesto por las canciones y estilos del folklore de Centro América, México y de casi toda América.

"El diablillo y la reina", va el jueves en el Rex

El film realizado en Inglaterra "El diablillo y la reina" se estrena el jueves en el Teatro Rex. Dirigida por Jean Negulesco, esta producción Fox fué exhibida ayer especialmente para la Embajada inglesa y la prensa de nuestra capital. Irene Dunne, en el papel de Reina Victoria, se destaca como una magnífica actriz de carácter, igualmente el notable actor inglés Alec Guinnes, en el papel de Disraeli, consejero de la reina. No menos importante es el papel del "diablillo", que interpreta el nuevo astro juvenil Andrés Ray.

Leones africanos en circo "Búffalo Bill"

Número de especial atracción significa en el gran circo Búffalo Bill, de la Alameda esquina de Cumming, el arriesgado desempeño del domador alemán, capitán Hans Brown, frente a sus cinco soberbios leones africanos, en la enorme jaula junto a la pista.

Hoy, el circo Búffalo Bill ha programado tres funciones especiales, conmemorativas de su mes de actuación en su local de la Alameda, frente a la Gratitud Nacional: matinée, a las 15; vermouth familiar, a las 18 y nocturna, a las 21.45 horas. En todas ellas actúan los leones amaestrados.

Nuevo programa doble va al cine Normandie

El Teatro Normandie presentará desde el martes próximo un programa doble RKO, que está compuesto por "Odio y orgullo", la cinta que protagoniza la bella Ava Gardner con Robert Mitchum y Melvyn Douglas. La otra cinta es "Peligro", una de las buenas obras policiales de los últimos tiempos, que presenta a Dick Powell en un lucido papel, secundado por Rhonda Fleming.

NUEVO CIRCO LAS AGUILAS HUMANAS 1951
TEATRO CAUPOLICAN
FONOS 85912 Y 82437

Domingo 14 de octubre
HOY TRES FUNCIONES ESPECIALES
con los mampatitos, caballitos enanos, y Mona Chita de Hollywood.
MATINEE a las 3 de la tarde
VERMOUTH, a las 6.20, y NOCHE, 9.40

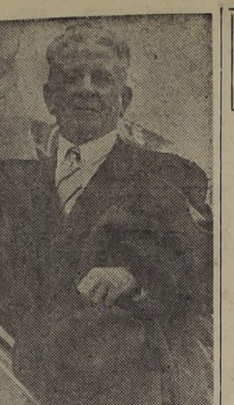

ORGANIZARA TEMPORADA LIRICA EN EL PERU.— Vía Panagra se dirigió ayer a Lima don Renato Salvati, el conocido empresario teatral. Su viaje tiene como objeto concretar los detalles de la Temporada Lírica que se realizará bajo el patrocinio del Gobierno del Perú.

Martes Continental
MATINEE-TARDE Y NOCHE
UN FILM SENSACIONAL!
AHORA SÉ PUEDE VER
...¡LA BOMBA QUE PERSIGUE A SU PRESA!

UNA PELICULA "COLUMBIA"

Alquimistas de la luz en el cine de Francia

PARIS, septiembre 1951.— (Por HENRI AGEL).— Los premios otorgados en cada festival al mejor jefe operador de la selección presentada, han hecho que la atención del gran público recaiga sobre el papel esencial de este artesano de la película. Este interés ha sido favorecido por los estudios de André Bazin, dedicados a la técnica y a la significación estética del procedimiento de la "profundidad del campo" perfeccionado por el director de la fotografía de Citizen Kane, el llorado Gregg Toland. El hombre que dispone las iluminaciones, el alquimista de la luz ha dejado de ser para los aficionados al cine un técnico desconocido: es ya un miembro del equipo, cuyo nombre se retiene; incluso algunas veces es el que recibe preferentemente la admiración del espectador culto. Respondiendo a una encuesta que se llevó a cabo hace tiempo sobre quien era el verdadero autor de una película, hoy día en que la cultura cinematográfica se ha desarrollado, habría quien respondería que el autor de "Eternel Retour" es tanto Robert Hubert como Cocteau o Delannoy.

En el grupo de jefes-operadores mundiales, entre los que se cuentan Rokrasker ("El Tercer Hombre"), Edouard Tissé ("Alexandre Newsky"), Gregg Toland ("Los años más bellos de nuestra vida", Figueroa ("María Candelaria"), la escuela francesa se distingue por su riqueza y variedad. Es como el reflejo de la sensibilidad nacional compuesta de una gama de tonalidades extraordinariamente sutil, donde no sólo se encuentran las personalidades más diversas, sino que cada uno posee una flexibilidad, un sentido de la adaptación y de la oportunidad estética que parece ser el rasgo esencial de la técnica francesa. Se encuentran las virtudes de la delicadeza y de la descripción, esa justeza de toque y ese gusto de la modulación que la pintura y la novela francesas han manifestado siempre, incluso, a través de los excesos de las escuelas y de los sistemas.

En esta historia de la luz viva, de la luz modeladora y creadora de un universo autónomo, se imponen los nombres de dos jefes operadores a los que se rinde hoy día homenaje: Rudolf Maté, que dió toda su plenitud de realización mística a la **"Pasión de Juana de Arco"**; Georges Périnal, cuyos toques supieron dar a las historias de René Clair una ligereza tan fantástica. Después de ellos se han afirmado Roger Hubert, uno de los más "artistas" por la calidad plástica de sus iluminaciones (**Les Enfant du Paradis, L'Eternel Retour, Le Baron Fantôme**); después Cristian Mattras, Armand Thirard, Louis Page, uno de los más sutiles, al cual ha permanecido fiel Grémillon y que ha sabido dar forma a dos ambientes tan diferentes como el de **Ciel est a nous**, lleno de cosas diarias, y el de **Lumiére d'été**, medio realidad, medio ensueño. Fué el colaborador de Daquin en los **Fréres Bouquinquant** y de Pagez en **La Vie en Rose**. Agostini, uno de los más inteligentes y de los más escrupulosos del grupo ha ocupado rápidamente un puesto privilegiado. Uno de los admirados con más justicia en la actualidad por lo agudo de sus imágenes y la sutileza de su ciencia, es Nicolás Hayer.

Uno de los más jóvenes y también de los más fecundos —Henri Alekan—, aparece como la más armoniosa encarnación de la escuela francesa; de 1930 a 1940 fué ayudante de algunos maestros como Périnal y Eugéne Shultan, y se impuso en "La Bataille du rail". Un estilo nuevo nacía con esa unión de la sumisión más exacta de lo verdadero, de la "poetización" discreta de lo real; basta recordar la famosa escena del fusilamiento de los rehenes, los gemidos de las locomotoras en duelo, y se verá lo que distingue a este realismo poético del estilo "neorrealista" de la escuela italiana. La prueba de la autenticidad de Alekan es su deseo expresado muchas veces de crear "la vida particular de un motivo determinado" de adaptar su trabajo a cada género de película. Por eso el maravilloso negro de **La Belle et la Béte** no es el mismo que el del ensueño extrañamente blando de **Juliette**. Por un lado, un negro fantástico de las tinieblas, del miedo, de acuerdo con los sortilegios que crea la imaginación de Cocteau; por otra parte, una poesía nervaliana, una leyenda quizás trágica y amarga en profundidad, pero chispeante y como esclarecida por una luz interior para comunicar la nostalgia de Georges Neveux y Marcel Carné.

Este sentido de la adaptación no reduce al jefe operador a un papel anónimo intrínseco; se siente, incluso a través de la capacidad de renovación de Henri Alekan, la presencia de un estilo: si un gris se sostiene más en un sitio que en otro, si la luz está más o menos tamizada, queda siempre una melodía de los tintes, un grano del tejido luminoso que proclama la presencia de una sensibilidad autónoma siempre despierta. Los negros de Henri Alekan, como los negros de Manet o del Aduanero Rousseau, son los signos de un temperamento y de una técnica que saludamos al verlos siempre con igual placer. Este equilibrio entre la medida y el vigor hace de él uno de los más magníficos artesanos del cine francés.

ANIVERSARIO CELEBRO CLUB INFANTIL COLON

Un día de alegría y de esparcimiento vivieron los pequeños socios del Club Infantil Colón N.o 1, durante la celebración del primer aniversario del establecimiento.

Desde la mañana el director don Carlos Molina Lackington atendió a los sesenta niños de ambos sexos que llegaron a participar en los actos preparados. Se sirvió un chocolate y luego se desarrolló una velada artística literaria, elevación de globos, almuerzo, once y baile para los invitados en la noche.

El director destacó la histórica fecha del 12 de octubre y la epopeya realizada por Cristóbal Colón. "Este club —dijo— no tiene otro apoyo que la buena voluntad y la fe que hemos puesto al servicio de la obra. Los resultados obtenidos son sorprendentes. La educación que se imparte, tanto en lo moral como en lo intelectual y físico, transforma completamente al niño, por rebelde que sea".

Entre los asistentes figuraba el coronel Délano, quien ha cooperado con entusiasmo en la obra iniciada por el señor Molina. Los clubes infantiles reciben diariamente a los niños escolares para que hagan sus tareas y jueguen en el establecimiento.

PROGRAMA DE RETRETA DEL ORFEON PARA HOY

El siguiente programa desarrollará el Orfeón de Carabineros de Chile, en su retreta dominical de hoy, en la Plaza de Armas:

1. Fucich. "Florentina", Marcha; 2. Pérez Freire. "La Tranquera". Tonada, arreglo del maestro Del Real; 3. Ketelby. "En el Jardín de un Monasterio". Intermezzo. 4. Mendelssohn. "Ruy Blas". Obertura. 5. Gounod. "Fausto". Fantasía de la ópera. Solistas: en pistón Sargento 1.o Guillermo Quiroz; en bugle, Sargento 2.o Manuel Valenzuela, y en Trombón, vicesargento 1.o Roberto Acuña res. 6. Kalman. "La Princesa de las Czardas". Selección de la opereta; 7. Valenzuela. "Carabineros en Desfile". Marcha final.

CASA Clary
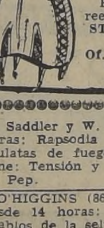
(Atendida por su propia dueña)
Modeladores — Fajas — Sostenes y Cinturett, Fajas abdominales para hombres, sobre medida.
Pedidos contra reembolso.
STO. DOMINGO 1034
Of. A-Fono 80394
SANTIAGO

CASA UNIVERSAL
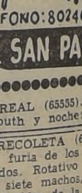
REPARACIONES "PRIMUS"
Venta de Anafes por mayor y menor
Servicio contra reembolso.
FONO: 80246
SAN PABLO 1031

(MAYORES NO RECOMENDABLE PARA SRTAS.)
MARTES BANDERA
MATINEE VERMOUTH y NOCHE
con:
ANTON WALBROOK
DANIELLE DARRIEUX
SERGE REGGIANI
SIMONE SIMON
FERNAND GRAVEY
SIMONE SIGNORET
JEAN LOUIS BARRAULT
ISA MIRANDA
GERARD PHILIPE
LA RONDA
EL AMOR EN SU MAS HERMOSA INTIMIDAD!...
Excitante... audaz... distinta... Cómo reaccionan ante el amor seres de todas las condiciones

Distribuye: "LEO - FILMS"

J. Cast...
A. Vod...
L. Aray...
J. Vale...
A. Breq...
J. Cavier...
V. García
L. García
S. Fuentes
A. López
M. Segura
A. Breque
E. Rodríguez
M. Segura
C. Quezada

OCTAVA CA... VIESA.— ...cap.— insc. al segundo...

N. Sepúlveda
Edo. Inda
G. Urquidi
E. Sepúlveda
Eto. Inda
Eto. Inda
A. Echeverría
J. Jordán
O. Urbina
M. Quezada
R. de Tarrag...
R. Celpa
J. Medina
D. Pérez
R. Gómez

...IA DEL ESPECTADOR

...EROS ENTRE PAREN... ...RESPONDEN A LOS ...L TELEFONO

...ATROS

...JULIO (31530).— 19 y ...a. de Espectáculos

...2627). — 18,30 y 22 ...medias de Alejandro ...r de Falindor.

...391074).—15, 19 y 22 ...J. de Jean Anouilh.

...31143). — 19 y 22 ...omedias de Eduar... ...na, la invencible".

...COS

...HUMANAS 1951 ...n, San Diego 858, ...s funciones a las ...oras.

... (Av. B. O'Hig... ...g, fono 92472). ...a las 15, 18,30 y

...NES

...91254).— Rotativo: Río Grande, La vi... ...ora y Nacida ayer.

...30122). — Matinée: ...elva, El zorro pierde ...iales. Vermouth y ...eres de la muerte.

...(83425).— Rotativo: ...rabal, El tercer hom... ...ados.

AMERICA (52443). — Rotativo: desde 13 horas: Bólidos de acero, El siete machos y Caravana de audaces.

ANDES (43811). — Matinée: Idilio en París, Búscame en Hollywood y Seriales. Vermouth y noche: Un día de vida y La sirena se enamora.

APOLO (51746).— Matinée: Un crimen divertido, Invasión atómica y Seriales. Rotativo: Giuliano, el bandido, El ocaso de una vida y María de los Angeles.

AUDITORIUM (84688). — Matinée, vermouth y noche: El gran concierto.

AVENIDA MATTA (51455). — Matinée: El recuerdo de tus labios, El espía espiado, Seriales y Dibujos. Rotativo: Maclovia, Nacida ayer y Sinfonía trágica.

BLANCO ENCALADA (91787).— Matinée: La fuga de Tarzán, El temible Robin Hood, Seriales y Dibujos. Rotativo: Nacida ayer, El siete machos y De susto en susto.

BAQUEDANO (65050). — Matinée, vermouth y noche: Abbott y Costello salvan al hombre invisible, Simbad el mareado y Agregados.

BOLIVAR (35376). — Matinée: La modelo incógnita, El templo de los dioses, Dibujos y Seriales. Rotativo: El collar del príncipe, Rompiendo las cadenas y El misterio de la playa.

BANDERA (89111). — Matinée, vermouth y noche: Vendetta.

BALMACEDA (88768).— Rotativo El tercer hombre, Angeles del arrabal.

BRASIL (80306). — Matinée: El correo de la muerte, Perlas negras y Serial. Vermouth y noche: El mundo es mío y Héroes del mar.

CAPITOL (89581). — Rotativo: desde 14 horas: Carretera 301, Crisis y Knock-out.

CARRERA (86685). — Rotativo: desde 14 horas: Angeles del arrabal, El tercer hombre y Agregados.

CENTRAL (33555) — Matinée, vermouth y noche: Duelo al sol.

CERVANTES (88569).— Matinée, vermouth y noche: Al filo de la vida.

CLUB DE SEÑORAS (33550). — Rotativo: La incitadora y Sangre de mi sangre.

COLISEO (89075). — Rotativo: desde 14 horas: El siete machos, La sirena se enamora y Bólidos de acero.

COLON (90577). — Matinal: Idilio en París y Agregados. Rotativo desde 13,30 horas: El siete machos, La ninfa desnuda y Diablos de la selva.

COUSIÑO (50657). — Matinée: Una noche en Casablanca, Perdido en un avión y Seriales. Rotativo: La modelo incógnita, Los 8 sentenciados y Una noche en Casablanca.

CHILE (60728). — Matinée: Una noche en la ópera, El valor de Lassie y Seriales. Rotativo: El jorobado, El correo de la muerte y Lo que la noche oculta.

CONTINENTAL (60735).— Matinée, vermouth y noche: Duelo al sol.

DANTE (494359, Plaza Ñuñoa).— Matinée, vermouth y noche: Teresa y Agregados.

DELICIAS (91941). — Rotativo, desde 14 horas: Yo fuí un presidiario, Adversidad y La última trampa.

DIEZ DE JULIO 31530).— Matinée: Los jinetes del diablo, Los vengadores y La daga de Salomón.

DIANA (95768).— Matinée: Alí Babá y los 40 ladrones, Mujer de arranque y Seriales. Rotativo: Cárcel de mujeres por la Cía. de Nieves López Marín.

DIECIOCHO (83778).— Rotativo: desde 13,45 horas: El temible Robin Hood, Carretera 301 y Los amantes de Verona.

EL GOLF (488 y 257).—Matinée: Solterita y casada y Seriales. Vermouth y noche: Duelo al sol.

ESMERALDA (64303).— Matinée: Winchester 73, El correo de la muerte y Serial. Rotativo: El siete machos, Cuando termina el camino y Diablos de la selva.

FLORIDA (34289). — Matinal: vermouth y noche: Mercaderes de la muerte.

HOLLYWOOD (42389).— Matinée: Congo salvaje, Diez caballeros y Serial. Rotativo: El jorobado de Notre Dame, Siempre amanece otra vez y Match revancha Robinson-Turpin.

IMPERIAL (51112). — Matinée: Fuimos los sacrificados, Los cocineros del rey y Seriales. Rotativo: Fuego infernal, Maclovia y Nacida ayer.

IDEAL CINEMA (92188).— Rotativo desde 14 horas: Patrulla indómita, Maclovia y El rey de la selva.

IRIS (80336).— Matinée: Tierra de audaces, Congo salvaje y Serial. Rotativo: El jorobado de Notre Dame, El destino me condena.

INDEPENDENCIA (62702).— Matinal: El fantasma del mar y Agregados. Rotativo desde 13,30 horas: Río Grande, Fuego del infierno y Mundos opuestos.

ITALIA (41883). — Rotativo: desde 13.30 horas: Hasta el último hombre, La vida secreta de Nora y Nacida ayer.

LIBERTAD (86281). — Matinal: Esclavos del oro, Tres muertos vivos, Seriales y Dibujos. Rotativo desde 14 horas: El siete machos, Diablos de la selva y Fuego infernal.

LO OVALLE (253, La Cisterna) — Rotativo desde 15 horas: Romance en tres noches y La ciudad turbulenta.

LO FRANCO (92705).— Rotativo desde 14 horas: Maclovia, Un día de vida, El rey de la selva y Serial.

LUX (87630).— Rotativo desde 11 horas: Cinco grandes y una chica, Noticiario Fox y español, Sinopsis.

MANUEL RODRIGUEZ (66959).— Matinée: Idilio en París, El temible Robin Hood y Serial. Rotativo: Nacida ayer, La ninfa desnuda y Diablos de la selva.

METRO (83361).— Matinée, vermouth y noche: Teresa. Matinal desde 11 horas: Noticiarios, Dibujos y Serial.

MAJESTIC (50151). — Matinée: Red Shelton el zorro, Genio último modelo y Serial. Rotativo: El misterio de la playa y Del odio nace el amor.

MARCONI (42867). — Matinée: Pasión carioca, Congo salvaje y Seriales. Rotativo: Río Grande, La vida secreta de Nora y Match revancha Turpin-Robinson.

MIAMI (85815).— Rotativo desde 11 horas: Festival de Laurel y Hardy y Serial.

MINERVA (91464). — Rotativo: desde 13 horas: Río Grande, La vida secreta de Nora y La mujer que yo amé.

MIRAFLORES (30909).— Rotativo desde 14 horas: La legión invencible y Caravana de audaces.

MONUMENTAL (91555).— Matinée: El temible Robin Hood, El fantasma del mar, Los 3 Chiflados y Serial. Rotativo: El siete machos, La sirena se enamora y La ninfa desnuda.

NACIONAL (63568). — Matinée: El correo de la muerte, El temibue Robin Hood, y Serial. Rotativo: La sirena se enamora, El siete machos y Diablos de la selva.

NORMANDIE (87749).— Matinée, vermouth y noche: Danza y sinfonía y A la luz del recuerdo.

NOVEDADES (94594).— Matinée: Hombres de presa, La furia de los valientes y Seriales. Rotativo: El misterio de la playa, Nacida ayer y Rompiendo las cadenas.

ÑUÑOA (43152).— Rotativo: desde 13 horas: Maclovia, Nosotros los pobres y El hincha.

OPERA (30176).— Rotativo desde 13 a 18 horas: Tensión y Box S. Saddler y W. Pep. 18.30 a 21.30 horas: Rapsodia cubana con las Mulatas de fuego y gran elenco. Cine: Tensión y Box Sanddler y W. Pep.

O'HIGGINS (86929). — Rotativo: desde 14 horas: El siete machos, Diablos de la selva y La sirena se enamora.

ORIENTE (41345). — Matinée: Diablos de la selva, El zorro pierde el pelo y Seriales. Vermouth y noche: Duelo al sol.

PALACE OVALLE (J. Ureta. Iquique). — Matinée: El heroico Bonifacio, La venganza del lobo y Seriales. Rotativo: Extraño cargamento, El heroico Bonifacio y Agregados.

PLAZA (84714) — Matinée, vespertina, vermouth y noche: Escándalo en la ópera y Agregados.

PRAT (50754). — Matinée: Winchester 73, Gasparín en un lío, Dibujos y Serial. Rotativo: El 7 machos, La sirena se enamora y Bólidos de acero.

PORTUGAL (34816). — Matinée: El siete machos, Ni sangre ni harina y Seriales. Rotativo: El mundo es mío y El siete machos.

PRINCESA (85205). — Matinée: El valor de Lassie, Una noche en la ópera y Seriales. Rotativo: El hincha, Carretera '01 y Lo que la noche oculta.

PEDRO DE VALDIVIA.— Próxima inauguración.

PRINCIPAL (30611).— Rotativo desde 11 horas: La selva ruje, Noticiarios, Dibujos y Serial.

PROVIDENCIA (46073) — Rotativo desde 14 horas: Un día en Nueva York, Siempre amanece otra vez, Extraño cargamento y Serial.

REAL (65555). — Matinée, vermouth y noche: La indeseable.

RECOLETA (6'87.). — Matinée: La furia de los valientes y Agregados. Rotativo desde 13.30 horas: El siete machos, Bólidos de acero y Diablos de la selva.

REPUBLICA (93613) — Rotativo: desde 13 horas: Río Grande, La vida secreta de Nora, y Otros de fuego.

REX (31143 y 31144).— Matinée, vermouth y noche: Yo reto a la muerte.

RIALTO (41667) — Rotativo: desde 13 horas: Río Grande, Adversidad, Match revancha Robinson-Turpin.

ROXY (80809).— Rotativo desde 11 horas: Ojos del crimen y Serial.

SAN MIGUEL (51262) — Rotativo desde 14 horas: Un día de vida, Cuando termina el camino y Diablos de la selva.

SANTA LUCIA (36666).— Matinée: vermouth y noche: Duelo al sol.

SANTIAGO (32888). — Matinée, vermouth y noche: La casa chica.

SELECTA (92194). — Matinée: Travesuras de una bella y Agregados. Rotativo desde 13.30 horas: El valle de la venganza, Hasta el último hombre y Nacida ayer.

VALENCIA (61557). — Matinée: El espía espiado, Al sur de San Luis y Serial. Rotativo: El siete machos, Rompiendo las cadenas y El hincha.

VICTORIA (30021). — Rotativo desde 12,30 horas: La perversa Genua.

HOMERO EL PILOTO

Por T. Lobos

SANTOS DE HOY — CALIXTO

SANTOS DE MAÑANA — TERESA DE JESUS

BOLETIN DEL TIEMPO

MINISTERIO DE DEFENSA NACIONAL

(Redactado a las 20 horas del día 13 de octubre de 1951).—

Después de algunas precipitaciones que se registraron desde Cautín al ...r, el buen tiempo, con nubosidades parciales y locales, se hizo gene...al en el país.

APRECIACION GENERAL

Continuará bueno, con nublados parciales en la mayor parte del te...rritorio.

En la zona central se producirán neblinas matinales.

ARICA A COQUIMBO.— Bueno. Nublados parciales. Vientos del sur...este.

ACONCAGUA A MAULE.— Bueno. Nubosidades o neblinas matinales. Vientos del suroeste.

CORDILLERA CENTRAL.—Bueno, algo nuboso.

SUBLE A CHILOE.—Bueno. Nublados parciales. Vientos del suroeste.

GUAFO A EVANGELISTAS.— Nublados locales. Vientos del suroeste.

PUNTA ARENAS.—Bueno, algo nuboso.

INFORMACIONES DE SANTIAGO

TEMPERATURA DEL AIRE. (Día 13).—Máxima: 20,0 grados C. a las 14 horas. Mínima: 9,5 grados C. a las 7 horas.

HUMEDAD RELATIVA DEL AIRE. (Día 13).—Máxima: 90 por ciento a las 7 horas.— Mínima: 43 por ciento a las 16 horas.

SOL (Día 14).— Sale: al as 6.04 horas PUESTA: A las 18.54 horas.

LUNA: (Día 14).— Sale: a las 18.50 horas.— Puesta, a las 6.04 horas del día 15.—Fase: Luna llena el 14 del presente.

TIEMPO PARA SANTIAGO

BUENO. Nubosidad o neblina matinal.

OFICINA METEOROLOGICA DE CHILE
Sección Previsión del Tiempo.
(FONO 90753).

TURNO DE BOTICAS

(SEMANA DEL 13 DE OCTUBRE AL 20 DE OCTUBRE)

FARMACIA:	UBICACION:	FARMACIA:	UBICACION:
Imperio (Cent.	Estado 353.	Caupolicán ..	Bascuñán 1002.
Imperial	Perm. Vivaceta 2602.	Belén	Diez de Julio 1255.
Chile	Independencia 1898.	Sta. Lucía ..	Agustinas 615.
Orión	Teniente Bisón 295.	Atenas	Portugal 1053.
Franciscana ..	Recoleta 271.	Friedman ...	Santa Rosa 1898.
Valdivieso ...	Avda. Valdivieso 330.	Morax	Traslaviña 1810.
Pães	Avda. El Salto 3502.	Lo Vial	Gran Avenida. 4768.
Sta. María ...	Av. S. María 1140/Rca.	La Granja ...	Santa Rosa 6565.
Lo Franco ...	Carrascal 4598.	Espejo	Gran Avenida 9303.
Londres	San Pablo 4311.	Nolly	Providencia 1312.
Roma	A/. B. O'Higgins 3702.	Apoquindo ...	Apoquindo 793.
Cr. Blanca ...	San Pablo 2699.	Prusia	J. M. Infante 1517.
Riquelme ...	San Pablo 1701.	Providencia ...	Av. R. del Río/Cousiño
Bustos	Alameda 2196.	Sta. Julia ...	Irarrázaval 3600.

NOTA.— De acuerdo con el Art. 61 del Reglamento de Farmacias, el turno nocturno es sólo para el despacho de recetas y el expendio de medicamentos de urgencia, y será atendido después de las 21 horas por la rejilla correspondiente.

FARMACIA DE TURNO
PERMANENTE HASTA LA UNA DE LA MADRUGADA
Andrade

Optica ROTTER
EXACTITUD Y PRECISION
HUERFANOS 1029
FONO 80465
(UNICA DIRECCION)

Agencia de "LA NACION"
ROBERTO CARRASCO ORTEGA
Arturo Prat 1561

NOVIOS
ULTIMA NOVEDAD. ARGOLLAS SIN SOLDADURA:
Oro 9 kilates . . $ 500.—
Oro 14 kilates . . 800.—
Oro 18 Kil. Ctes. . 1.050.—
Oro 18 Kil. gruesas 1.400.—
El par, grabadas y selladas
Unico fabricante en Chile:
JOYERIA FCO. BLEIHOLDER
BANDERA 268 — Santiago
Reembolsos a provincias

Osnaburgo
$ 21.80 metro
Metro
Tocuyo asargado . $ 25.—
Tocuyo liso .. .. 30 —
Crea cruda 160 .. 68.—
Crea cruda 180 .. 73.—
DEPOSITO EXCLUSIVO
SANTO DOMINGO 855

VARICES
Esta afección es perfectamente curable y bastan sólo algunas atenciones, por médico especializado, para su total restablecimiento. Para mayores datos, solicite folleto informativo gratuito, donde explicaremos su naturaleza, la forma moderna y sencilla de curarlas.
Atención: 2.30 a 7 P. M.
CARMEN 78
FONO 36638

SILLITAS DE PASEO
Marquesitas-baranda, sillitas-comedor, coche-cunas, triciclos, relojes pulsera, pieles, camisas caballeros, corbatas, catres de bronce, marquesas Reina Ana, somiere de acero, cubrecamas de raso, frazadas, colchas, aluminio, lámparas de cristal. Juegos de loza, cristalería, artículos para regalos, etc.
VENDO POR CUOTAS MENSUALES
HUERFANOS N.o 920
CUARTO PISO - OFICINA 409

CASA VERINA

OFRECE CON GRANDES FACILIDADES DE PAGO
Trajes sport confeccionados y sobre medida. — Camisas
PARA DAMAS:
Trajes sastre, vestidos. Hermosos modelos para la próxima temporada
SABADOS, ABIERTO TODO EL DIA
MONJITAS 737 3er PISO

BICICLETAS ESPAÑOLAS B. H.
DE MEDIA PISTA, CARRERA Y PASEO
Gran pista, con cambio de velocidad y doble plato; ruedas tubulares.
La marca B. H. sobre cualquiera bicicleta es garantía de inmejorable calidad.
FACILIDADES DE PAGO
Arturo Friedemann H.
Casa fundada en 1907
MONEDA 1019
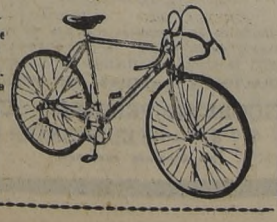

1.—ALHAJAS, JOYAS.

COMPRAMOS ORO, joyas, brillantes, plata, monedas antiguas, sobero cualquiera oferta. Ahumada 68. 7-E.52

DESPERTADORES desde $ 360. Argollas oro, desde $ 500 par, grabadas. ¡¡Créditos!! Joyería-Relojería "La Italia". San Diego 1602 H|A

AROS bolitas oro: precios por la docena: chico, $ 540; mediana, $ 600; grande, $ 720; lagrimas, $ 240; con clips, $ 280; con arco plata, $ 300; aros última moda, con perlas, $ 180; piedras fantasía todos tamaños, todos colores. Despachamos provincias reembolso. "Casa Ignacio". Rosas 1184, casi esquina Morandé. H|A.

JOYERIA, RELOJERIA, Francisco Pons M., Moneda 1168. Teléfono 81827. H.A.

AROS bolitas oro: precios por la docena: chico, $ 540; mediana, $ 600; grande, $ 720; lagrimas, $ 240; con clips, $ 280; con arco plata, $ 300; aros última moda, con perlas, $ 180; piedras fantasía todos tamaños, todos colores. Doramos, plateamos, arreglamos toda clase fantasías. Hilamos collares con hilo Nylon. Hacemos modelos de collares. Despachamos provincias reembolso. "Casa Ignacio". Rosas 1184, casi esquina Morandé. H|A.

¡**NOVIOS**! argollas oro 14 y 18 quilates, macizas, grabadas, desd $ 800 par. San Diego 780. Relojería Sportman. 4-N

¡**NOVIOS**! para argollas. Fábrica Sostin. Nueva York N.o 66. 4-N

COMPRAMOS: joyas, brillantes, boletos empeño, objetos arte. Pagamos los mejores precios. Ahumada 88, esquina Nueva York. 10-N.

2.—ARBOLES, PLANTAS.

SEÑOR FRUTICULTOR. No deje a la casualidad la polinización de sus frutales. Asegure su producción con un colmenar moderno en su huerto. Colmenares Santa Inés, Curicó. 1.o-N.

MUEBLERIA
"SUD AMERICA"
CATEDRAL 1053
Dormitorios, Comedores, Livings, Muebles sueltos, Catres, Colchones, Somieres.
30 MESES PLAZO
Sábado, abierto todo el día

REPUESTOS
BARATOS
NUEVOS y USADOS
SILVINES
General Electric $ 180.— c|u.
G. Electric 12-16 $ 260.— c|u.
Bujías Champion $ 75.— c|u.
ALAMEDA 2827
Fono 91786 — Casilla 872

3.—ARMAS, CAZA, PESCA.

CAÑAS, líneas, carretes, accesorios para pesca. Armería "San Diego", San Diego 59. 1.o-Mz.-52

COMPRO ARMAS, ocasión: San Diego 59. 1.o-Mz.-52

4.—ARTICULOS PARA DAMAS.

ROPA blanca, limpiamos. Entrega cinco días. Merced 618. H|A.

OCASION vendo trajes menos del costo; muñecas, juguetes y varios. Pasaje Matte N.o 81, Depto. N.o 810. 31-O.

DELANTALES tipo jardineras, todos cerrados, $ 140. Batas, $ 180. Fábrica "Checostyl". San Diego 645. Reembolsos. H|A.

5.—ARTICULOS PARA CABALLEROS.

TERNOS limpiamos. Trabajo perfecto. Entrega cinco días. Merced 618. H|A.

SUS CAMISAS gastadas las dejamos nuevas. Clínica de Camisas "Rex". 470. San Antonio 470. H|A.

BOTERIA "SAN AGUSTIN". Mi rafiores 421. Calzado hecho mano, para damas, caballeros. Especialidad: botas montar. Teléfono 35171. H|A.

7.—ARTICULOS PARA EL HOGAR.

SAN ANTONIO 650: muebles, living, comedor, dormitorios. Créditos. H|A.

CREDITOS: muebles. San Antonio 650. H|A.

MUEBLES. Créditos. San Antonio 650. H|A.

COMEDOR, living, dormitorios, muebles sueltos. Créditos. San Antonio 650. H|A.

BUENO, barato, mercería. Ahumada 42. H|A.

LIVING, comedor, dormitorios, muebles sueltos. Créditos. San Antonio 650. H|A.

CREDITOS. dormitorios, comedor, living. San Antonio 650. H|A.

DORMITORIOS, comedor, living, muebles sueltos. Créditos. San Antonio 650. H|A

LAMPARAS "Checo-Lamp". Fábrica vende al público: San Diego 1277. Precios bajísimos. H|A

CREDITOS: muebles, living, comedor, dormitorios. San Antonio 650 H|A.

7.—ARTICULOS PARA EL HOGAR.

SAN ANTONIO 650: living, dormitorios, comedor. Créditos H|A

SAN ANTONIO 650: muebles. Creditos. H|A

CREDITOS: living, dormitorios, comedor, muebles sueltos. San Antonio 650 H|A

TE IMPORTADO reemplaza el delicioso "Mi Mi", en el desayuno, almuerzo y comida. Paquete: $ 4. Santo Domingo 1022. 31-D-51

PARA SU HOGAR: San Antonio 650. H|A

CAMISAS limpiamos. Entrega tres días. Merced 618. H|A.

CREDITOS: comedor, living, dormitorios. San Antonio 650. H|A

SAN ANTONIO 650: comedor, living, dormitorio. Créditos. H|A.

SAN ANTONIO 650: dormitorios, living, comedor. Créditos. H|A

MUEBLES: living, comedor, dormitorios. Créditos. San Antonio 650. H|A

"CASA PRIMUS", mantiene taller reparaciones, anafes, usando exclusivamente repuestos legítimos "Primus". No confunda: San Diego 59, exclusivamente. 1.o-Mz.-52

SOMIERES, "Colchonería Francesa". Refacciona colchones, domicilio. San Diego 9, fono 86259. 13-N.

7.a.—ARTICULOS PARA EL CAMPO.

"LA SURENA", de Gilberto Zúñiga. Vende monturas chilenas e inglesas. Avda Matta 847. 20-F.52.

8.—ARRIENDOS OFRECIDOS.

ARRENDARE casitas, piezas, matrimonios niños, derecho cocinar. Tengo excelentes arrendatarios. Chiloé 1209. 25-O

PIEZAS amobiadas, semanales, personas trabajen afuera. Hotel Brasil 44 11-N.

SE ARRIENDA pieza con pensión fono 391051. Patronato 276. 30-O.

2.000, Arriendo Araucanía 50, Población Lomas, José Joaquín Pérez, altura 6380. Tratar: Agustinas 1111, oficina 701. 1.o O

ARRIENDO pieza. Carmen 332. Fono 36691. 15-O

10.—AUTOMOVILES, NEUMATICOS.

¿QUIERE vender su coche, señor, o comprar otro? Alameda 1340 H|A

LAS MEJORES baterías, garantidas, un año. Facilidades. Matucana 63-A. 16-O.

SASTRERIA
CREDITOS SIN PIE
CONFECCIONES de ALTA CALIDAD A SUS MEDIDAS en 24 HORAS
MAC-IVER
OCHOELLE
CREDITOS A 20 MESES
CREDITOS A 10 MESES
CASIMIRES-GABARDINAS IMPORTADAS y NACIONALES
HECHURAS FINAS
Esq. Sto. DOMINGO

11.—AVES, ANIMALES, PAJAROS.

COLMENAS modernas. Cera Estampada. Reinas finas, italianas. Nucleos, etc. Pídalos a Colmenares Santa Inés, Curicó. 1.o-N

EXTRACTORES para miel, colmenas, abejas, cera estampada. Escriba a su representante "Colmenares Santa Inés". Casilla 1574, Santiago. 9-Mz.-52

13.—COMPRAVENTA.

FRASCOS PENICILINA, botica, laboratorios, botellas, chuicos, compro, vendo. Brasil 44 fono 85652 11-N

COMPRAMOS dentaduras, dientes sueltos, usados, oro: joyas, plata y monedas antiguas. Ahumada 68. 7-E-52

1.350 COCINA gas, 2 platos, horno, San Martín 828. 14-O.

14.—CONSEJOS UTILES.

PARCHES invisibles, en calzado Electric Ramírez 1136 9-E.-52

LIMPIO certificados antecedentes Chiloé 1209. 25-O

16.—DOCUMENTOS EXTRAVIADOS.

POR haberse extraviado tres letras aceptadas por la señora Marta Bezanilla de Encina y giradas por la señora Florencia R. de Avendaño, extendida en la ciudad de Linares, por las sumas de $ 66.000, $ 98.000 y $ 100.000, respectivamente, con vencimiento al 28 de enero de 1952, la primera, y 28 de marzo de 1952, las dos restantes, éstas quedan sin valor por haberse dado el aviso correspondiente. 14-O.

HABIENDOSE extraviado vale vista N.o 8235, Caja Nacional de Ahorros, oficina principal, por $ 3.553.20 extendido 5 junio 1951 a favor Sr. Tesorero Comunal Santiago, queda nulo por haberse dado aviso. 16-O

DOCUMENTOS extraviados.— Ruego a la persona que encontró documentos a nombre de Ismael Díaz, devolverlos a calle Independencia 3302, la cual será gratificada. 15-O.

ACERO
PLANOS PARA RESORTES
OCHAVADO REDONDO
Y CUADRADO PARA MINAS
OFRECE
S. SACK
SAN PABLO 1179
MORANDE 847
V. MACKENNA 1648

ARGOLLAS
Oro legítimo 14 kilates
$ 500.-
el par grabadas
Despachamos a provincias contra reembolso.
Joyería Danziger
344 - SAN ANTONIO - 344
Teléfono 30831 — Santiago

18.—EDUCACION.

PELUQUERIA de señoras. Aprenda rápidamente en "Academias Armandini", facilitamos todas las herramientas. Enseñamos todo el día. "Academias Armandini", Chile-Argentina, Ahumada 131, 7.o piso. Pleno corazón Santiago. 20-F .52

PELUQUERIA señoras, enseñamos rápidamente, desde 300 mensuales; facilitamos herramientas. Diplomas, "Instituto Americano de Peinados". Indepedencia 1612 20-F 52

INSTITUTO "Alonso Figueroa". Catedral 1257. Dactilografía, Recuperación, Peinados, Modas, Cortesastre. Diplomas. 15-O.

CURSOS rápidos Dactilografía, 15 días; un mes, secretarias taquígrafas, comprenden Taquigrafía, Redacción, Castellano y Dactilografía. No se cobra matrícula. Fuente 576, 4.o piso. 16-O

"ARMANDINI", únicas academias realmente especializadas en todo lo relacionado con la peluquería de señoras. Peinados. Permanentes. Tinturas, Manicure, Cortes, Belleza. Ultimos adelantos. Sistema práctico en auténtico instituto de belleza. Nuestra experiencia de más de 14 años, garantizan el éxito de cada alumna. Clases todo el año. Profesorado muy especializado. Ambiente decente. Enseñanza rápida, perfecta, para alumnas de provincias. Diplomas válidos legalizados. Amplias facilidades. Academias Profesionales del Peinado Armandini, Chile-Argentina. Ahumada 131, 7.o piso, Oficina 714, teléfono 63775. Casilla 4738 Santiago. 20 F .52

MODAS, corte y confección. Cursos rápidos. Sistemas modernos. Profesora especialista. Alumnas confeccionan trajes primer mes. Lencería. Clases diurnas y nocturnas. Diplomas válidos. Academia Nacional de Corte y Confección. Rosas 1353 Teléfono 81774 C

INICIANSE cursos rápidos contabilidad comercial, taquigrafía, redacción, aritmética. Enseñanza completa, eficiente. Instituto contabilidad, fundado 1922. Santo Domingo 1030. 21-O.

MATRICULA abierta, cursos rápidos. Modas, Corte Confección. Enseñanza perfecta, garantida. Sistema moderno, facilísimo aprender, atención esmerada por profesoras especializadas. Solicite prospectos. Academia Fénix, Santo Domingo 1030. 22-O.

TAQUIGRAFAS, dactilógrafas, contabilidad, aritmética, redacción, escritura máquina. Cursos especiales alumnas sin humanidades, diurnos, nocturnos. Enseñanza completa, eficiente. Prospectos. Instituto Contabilidad, fundado 1922, Santo Domingo 1030. 22-O.

INSTITUTO Venegas Salas. Da certificados merecidos; garantizándolos, Chiloé 1209. 25-O

ESCUELA CHILE de Telegrafía eléctrica. Primera Escuela Particular, con 32 años de existencia, ofrece a señoritas y jóvenes con los cursos teóricos y prácticos (diurnos y nocturnos), de Telegrafía, Radiotelegrafía y Dactilografía. Solicite prospectos. Matrícula abierta. Bascuñán Guerrero 260 Fono 95404.

ACREDITADO "Instituto Técnico", Arturo Prat 74. Ramos Comerciales, Dactilografía en 15 días. Telegrafía, Modas, Sastrería, Peinados. Diplomas legalizados. 27-O.

NUEVOS cursos Corte-confección, lencería, modelaje. También en venta Método de corte "Excelsior". Reembolsos $ 180. Instituto "Alonso Figueroa". Catedral 1257. 14-O.

DACTILOGRAFIA veloz. Cursos rápidos. Preparamos oficinistas, contadores, taquígrafos. Instituto "Alonso Figueroa". Catedral 1257. 14-O.

ESCUELA de peluquería, Catedral 1257. Empiezan cursos rápidos, belleza, peinados, permanentes, peluquería de niños. 14-O.

APRENDA correctamente: Dactilografía Contabilidad. Ambiente selecto. "Instituto Moderno". Mac-Iver 540. 14-O.

CASA ALONSO
MEJOR Y MAS BARATO
21 DE MAYO 817
FONO 63049
MENAJE CREDITOS

FARMACIA
"SAN CAMILO"
PORTUGAL N.o 54
Frente a la Universidad Católica
FONO 81674
Surtido completo en específicos nacionales e importados.
En existencia: Penicilina, Estreptomicina, Aureomicina, Terramicina y Cloromicetina.
DOMINGOS Y FESTIVOS, Se atiende hasta le 1.

CIERROS
DE CONCRETO ECONOMICO
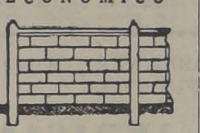
FACILIDADES DE PAGO
Soc. Materiales "REX" Ltda.
ALSINO N.o 4325
Fono 95326 — (Tropezón)

TAPICERIA
— DE —
Automóviles
JUAN VERGARA
Se hace toda clase de tapicería y fundas. Gran surtido nylon y petate. Ajuste de puertas. Cambio de cremalleras y correderas para vidrio. Cambio vidrios inastillables. Arreglos de chapas. Manillas con llaves. Pisos de goma, etc. Todo trabajo se entrega en el día.
DIEZ DE JULIO N.o 365 (Interior) — TELEFONO 35320

MODAS BETMAR

Con sólo $ 300.— mensuales y un pequeño pie, le entregamos trajes, sastre, vestidos, 3/4, etc.
CREDITOS
SAN DIEGO 791

CORTINAS METALICAS
Ofrece ORLANDO ROCCO A. — Despachos a provincias. Arreglos rápidos de CORTINAS a domicilio. SOLDADURA eléctrica, al OXIGENO, y, también, chapas de seguridad.
Precios económicos
Franklin N.o 531 — Teléfono N.o 52633

GUIA PROFESIONAL

ABOGADOS

ROBERTO SANHUEZA GANGAS
Abogado.
Nulidades de matrimonio, divorcios, particiones. Huérfanos 1164, 3 er piso Depto 50 C

LAURA MULLER
FRANCISCO CABALLERO
Rectificaciones, partidas, divorcios. Atención preferentes provincias. Propiedades. Teatinos 248. Dpto. 32. 12-XI

LETRAS - CHEQUES
Cobramos. Asuntos comerciales
ESTUDIO ABOGADO
FRANKLIN SOLAR V.
Ahumada 312, oficina 419. teléfono 84932. H|A.

ELIAS NEHGME RODRIGUEZ
Abogado.
Estado 33. Oficina 45. Teléfono 88387. 16-X.

AIDA SEPULVEDA
Abogado
Asuntos y juicios civiles, criminales y del trabajo. Atención provincias, Compañía 1291, oficina 408, teléfono 63137. Horas: 6 a 7. 9-XI

MEDICOS

DR. GORGEWSKY
Broncopulmonares. Estómago Hígado. Diabetes. Rayos X, de 2 a 5. Almirante Barroso 57. 20-XII

DR. RAUL GALLEGUILLOS ROJAS
Rayos X.
Aparato Digestivo, Hígado, Corazón. Pulmón. Consultas: 5-6. Nataniel 457. Teléfono 80691. C

DR. EGIDIO GUTIERREZ
Riñón, vejiga, próstata, venéreas. Presidente Ríos 33. Of. 22 (Alameda entre San Francisco y Santa Rosa). 5-6 1/2. 37981. 25-X

DR. MANUEL MUÑOZ VALENZUELA
Enfermedades de niños. Huelén N.o 290. Providencia. S|C

DR. CLAUDIO COSTA
Regresó
Cardiología, Electrocardiograma. Rayos X. Horario: 3 a 5. Monjitas 350, 2.o piso, departamento 1. Fono 31813. S|C.

DR. HUBERTO BERG FONTECILLA
Enfermedades de señoras. (Hemorragias, Tumores, Esterilidad, etc.). Partos
Agustinas 972 Oficina 607 6 o piso. Teléfono 80554 Horas: 3-5. Se ruega pedir hora. C.

Dr. IGNACIO GONZALEZ DIAZ
Enfermedades de la piel. (Adultos y niños)
Corregidor Zañartu 716. Of 22 (Por Esmeralda, entre San Antonio y Mac Iver). Consulta: 14 a 15.30 horas. Teléfonos: 37725. 494100 C

MEDICOS

DR. WORTZMAN
Medicina interna. Reumatología. Rayos X. Agustinas 1269, 4.o piso. Fono 82222. Horario: 15.30-17.30 S|C.

ROGEL LAMAS
Piel-Venéreas.
Puente 778. 2-4. 6-XI

GONDOS
Huesos, articulaciones, fracturas, reuma. Defectos caderas, pies. Phillips 16. 32351. H|A

DRA. LUISA PACHECO PIZARRO
Medico-Cirujano.
Señoras y niños. Consultas de 3-5. Nataniel 475. Fono 86762.

CONSULTORIO MEDICO
Medicina Psico-somática: Ulceras estómago, Corazón, Impotencia, Diabetes, Reumatismo Cáncer, Asma, Alcoholismo. Franklin 1061, fono 51816. 27-X

DR. CASTAÑON
Exclusivamente pulmón.
Agustinas 1269. Edificio LA NACION S|C

PROF. GASTON RAMIREZ
Piel-Venéreas.
Carmen 703. 34848. 4-XI

DR. HERNAN DEL PINO
Enfermedades de niños. Rayos X. Agustinas 1269, 4.o piso, fono 82222. De 11 a 1 de la tarde. Domicilio, Capitán Fuentes 345. Fono 41133. Se atiende a domicilio. S|T

THOMPSON SCHWARZENBERG
Metabolismo, Impotencia sexual. Señoras, Glándulas, obesidad, bocio, delgadez, diabetes. Merced 486-A. Fono 33788. 10-XI

DR. ERNANI PARODI
Piel-Venéreas
Serrano 333. Teléfono 89693. 4-XI

DOCTORA LONNSBERG
Señoras
Nataniel 658 — 64562. 3-6. 24-XII

CLINICA GRACIELA AGUILERA
Ginecología, enfermedades señoras. Hemorragias. Diagnóstico del embarazo. Tratamientos inyecciones, curaciones. Consulta diaria, 4 8. Fono 82910. Rosas 2317. 31-XII

DR. DESIDERIO GROSS
Atiende exclusivamente.
Enfermos del corazón. Providencia 309 Fono 491402. Consultas: 2,6 P. M. 2-XII

MECANICOS DENTALES

LABORATORIO DENTAL "RAPIDO"
Composturas ultrarrápidas. Pasaje Matte 81 Oficina 222 H|A

Puente 681.
Composturas rápidas de placas. Teléfono 87035. 3 a 7. 31-X

DENTISTAS

DR. MUSOZ MUJICA
Cirujano Dentista
Prótesis Puentes. Ahumada 312. Of. 717. Teléfono 67815. C

CLINICA DENTAL DR. TEODORO RIMSKY G.
Cirujano dentista. Maruri 329. Fono 68830. 31-X.

CLINICA DENTAL DR. DRA. GUILLERMINA MONTENEGRO
Dentista.
Extracciones niños, anestecia general. San Antonio 510. Dpto. 404, fono 33402. C.

DENTADURAS
Reparaciones rápidas. Precios bajos. Dentistas. Rosas 2035. 27-X.

ANA ANSELMO G.
Cirujano-Dentista
Rosa Eguiguren 913, 4.o piso Oficina 46. San Antonio 28. 4-XI

DR. ALFREDO MUÑOZ LOBOS
Cirujano Dentista.
Prótesis. Cirugía. Compañía 1852. fono 85779. 18-X

CLINICA DENTAL
San Pablo 3255, casi esquina de Matucana. Toda clase de trabajos rápidos. Atención diaria, de 10-12 y de 3-8 31-X

DR. A. RODRIGUEZ
Dentista.
Coronas, fundas para correcciones estéticas. Dentaduras artificiales inmediatas. Clínica Dental "Edwards" Pasaje A. Edwards 29, por Ahumada 312. Entrepiso, 111. Fono 67378. H|A

OCULISTAS

HERNAN BRINCK
Lentes, presión celálica; enfermedades, operaciones ojos. Monjitas 722. Teléfonos 490380-30264. 21-X.

AMENABAR OSSA
Enfermedades ojos. 9.30-6.

AMENABAR PRIETO
3-7. Moneda 973. Oficina 531 82792. 10-XI

MASAJISTAS

LUIS MUGA
Masajista titulado
Bandera 883 Depto 902. fono 31265 C

PEDICURO

SEÑORA CARVAJAL
Pedicuro
Atiende llamados. P. L Ugalde 1538. Fono 51107. 14-X

KINESIOLOGOS

IRMA TESTA R.
Gimnasia médica, masaje reeducación. Guayaquil 45 Departamento 1 Fono 35979 Domicilio. 34191 C

PRACTICANTES

ELBA DE VALLS
Practicante autorizada por Sanidad.
Inyecciones, curaciones, tratamientos en general. Diatermia. Atención diaria: 15 a 20 horas. Moneda 875, 2.o piso. Teléfono 64650. 31-XII

REYES
Tratamientos.
A. Prat 763. Teléfono 66532. 3-I-52.

RAMIREZ
Inyecciones — Curaciones
Nebulizaciones: penicilina, estreptomicina. Moneda 1035. Teléfono 65969 H|A.

LUIS ALDUNATE
Practicante masajista.
Previa indicación médica, curaciones vías urinarias e inyecciones. Atención domiciliaria Enfermeras para atención señoras. Teatinos 248 Deptos 100-101. Fono 60828 (lado Hotel Carrera) S|C.

MATRONAS

CARMELA TORO
Matucana 640. Fono 92206. 15-E -52

GERALDINA CARRASCO
Embarazos, casos urgentes. Arturo Prat 1633. 11-XI

SRA. MASSNU
Atención permanente, precios módicos. Consulta gratis. San Diego 267. 4-XI

SEÑORA PHERINY
Atiendo enferma provincia Lord Cochrane 95 16-X.

SEÑORA MORAL
Regresó de Estados Unidos Embarazos. Casos urgentes. Ultimos adelantos. Avenida Santa María 435. Depto. 311. Teléfono 38738. 25-X.

CLINICA SARA SAN MARTIN
Regresó extranjero. San Francisco 208. 88585. 25-X

SEÑORA CARMONA
Santa Rosa 203 — 37662. 3 XI

FILOMENA YEVENES
Atención permanente. San Ignacio 380. 4-XI

MATERNIDAD ZAVALA
A. Prat 1722. Fono 51056.
Ex jefe Ginecología Hospital Barros Luco: Diagnóstico precoz del embarazo. 31 XI

AZUCENA NAVEAS
Embarazos, casos urgentes. Consultas permanentes. Arauco 1070-B. Altura San Diego 2000. 11-XI

MUNICIPALIDAD DE SANTIAGO

Impuesto Servicio Domiciliario de Extracción de Basuras

Se pone en conocimiento de los habitantes de la Comuna de Santiago, que deben pagar a los Recaudadores, el Impuesto del Servicio Domiciliario de Extracción de Basuras, tal como lo establece el artículo N.o 4.o de la Ley de Rentas Municipales y la Ordenanza para el cobro del mismo servicio.

El incumplimiento a esta obligación, será sancionado con multas hasta de $ 1.000.

SANTIAGO, octubre de 1951.

EL TESORERO MUNICIPAL

LA NACION

FERRILO EL AUTOMATA Por T. Lobos

18.—EDUCACION.

[E]NSEÑANZA garantida. Cortador [s]astre. "Instituto Alonso Figueroa" [C]atedral 1257. 14-O.

[D]IPLOMESE. Nuevos cursos rápi[d]os: Modas, Peinados, Belleza, Cor[t]e sastre. Instituto Moderno. Mac Iver 540. 14-O.

"INSTITUTO Moderno", Mac Iver 540. Dactilografía en 15 días. Preparación comercial, cursos Modas permanentes, corte. 20-O.

19.—ELECTRICIDAD.

ARREGLOS planchas. Reparaciones artefactos eléctricos. Casa Eléctrica "TORRES". San Pablo 1115. H|A

22.—IMPRENTAS, LIBRERIAS, ETC.

PLUMA FUENTE, encendedores, lápices, arreglo Galería Alessandri N.o 30. 4-N.

24.—MATERIALES DE CONSTRUCCION.

PARQUETS Saenz San Francisco 1878 Teléfono 51861 11-N

SACK, Barraca fierro, San Pablo 11[79]. Morandé 617. 4-N

FIERRO galvanizado, liso, Sack. 4-N

PINTURAS, pasta. Sack. 4-N.

FIERRO redondo para construcciones. Sack. 4-N

FIERRO galvanizado, liso, Sack. 4-N

MARMOL compro planchas y pedazos. Avda. Bernardo O'Higgins 2467, teléfono 96471. 21-O.

"PARQUETS Juan Cornejo". Morandé 466, of.21, fono 63008, despachos a provincias, diez años práctica. 16-O.

27.—MAQUINAS DE ESCRIBIR.

COMPOSTURAS máquinas escribir, sumadoras, calculadoras. Bandera 517 65479. H|A

28.—MUSICA.

PIANOS de remates. Verticales y 1|4 cola. De las mejores marcas alemanas. Se liquidan barato, facilidades. Compra, permuta, venta Compañía 1366. 24-O.

¡PIANOS! Llegaron de Alemania e Inglaterra pianos. Precios desde 55.000 pesos con facilidades. Pablo Gallyas. Merced 617, fono 33491. H|A

29.—MODAS Y CONFECCIONES.

GUARDAPOLVOS seda, mongol, raso, $ 420. Fábrica "Checostyl". San Diego 645. Reembolsos. H|A

30.—MUEBLES Y MENAJES.

MUEBLERIA "La Fama", San Diego 938 y San Diego 1635. Amplios créditos. H|A

SAN ANTONIO 650: muebles, living, comedor, dormitorios. Créditos. H|A

MUEBLERIA "La Ideal", San Diego 873. Surtido completo. Amplios créditos. H|A

CREDITOS: muebles, living, comedor, dormitorios. San Antonio 650. H|A

LIVING, comedor, dormitorios, muebles sueltos. Créditos. San Antonio 650. H|A

CREDITOS: muebles. San Antonio 650. H|A

MUEBLES: Living, comedor, dormitorios. Créditos. San Antonio 650. H|A

SAN ANTONIO 650: living, dormitorios, comedor. Créditos. H|A

SAN ANTONIO 650: dormitorios, living, comedor. Créditos. H|A

SAN ANTONIO 650: comedor, living, dormitorio. Créditos. H|A

CREDITOS: comedor, living, dormitorios. San Antonio 650. H|A

CREDITOS: Living, dormitorios, comedor. Muebles sueltos. San Antonio. 650. H|A

¡¡¡OCASION!!! Vendo amoblados dormitorios, comedor, hall, muebles sueltos. Delicias 2456. 4-N

30.—MUEBLES Y MENAJES.

COMPRO porcelanas, cristales, muebles, vitrina salón, alfombras lámparas bronce, antigüedades general. Llamar 80908. 25-O

CREDITOS: dormitorios, comedor living. San Antonio 650. H A

MUEBLES Créditos. San Antonio 650. H|A

SAN ANTONIO 650: muebles. Créditos. H|A

DORMITORIOS, comedor, living, muebles sueltos. Créditos San Antonio 650. H|A

COMEDOR, living, dormitorios, muebles sueltos. Créditos. San Antonio 650. H A

COMPRO, por encargo de un cliente para fuera de Santiago, muebles antiguos, cualquier estado, alfombras grandes, otros objetos: fono 35415. 13-N.

34.—NOTIFICACIONES Y CITACIONES.

CON fecha 8 del presente mes y ante el Inspector del Trabajo, señor Oscar Aros, se llevó a efecto la elección de la nueva mesa directiva del Sindicato Profesional de Empleados de la Compañía Industrial, la cual quedó constituída de la siguiente forma: Presidente Jorge Solís Molina; secretario, Dagoberto Verdugo Bustos; tesorero, Carlos Callejas Rocco; directores, Francisco Olmos Aravena, y Hugo Escobar Pérez. 14-O.

CITACION a asamblea general.— Cítase a asamblea general de los socios de la Asociación Judicial de Chile, para el día 15 de octubre, a las 19 horas, en el local de la institución, calle Santo Domingo N.o 1373 Tabla: Memoria anual; Transmisión del mando; Asuntos varios.— Secretario. 15-O.

CITACION. — El Sindicato Profesional de Empleados de Autobuses y Microbuses de Santiago, cita a asamblea general el martes 16 de octubre, a las 9,30, en primera citación, y 22; en segunda en Santo Domingo 1312, a fin de elegir nueva directiva, período 1951 al 1952.— El secretario. 16-O.

ASTRO—UNION— Chile.— Viernes 19 de octubre, a las 6.30 en Moneda 610; foro sobre Astronomía general. 14-O.

CITASE a los Empleados de la Empresa de Agua Potable de Santiago a asamblea general extraordinaria para el miércoles 17, del presente mes, a las 18,30 horas, en Av. General Bulnes 129, a objeto de: 1) Fundación de la Asociación de los empleados de la Empresa de Agua Potable de Santiago; 2) Elección del directorio provisorio; 3) Aprobación de los estatutos; 4) Designación de la persona que tramitará la aprobación de los estatutos y obtención de la personalidad jurídica. 16-O.

36.—OCUPACIONES BUSCADAS.

PERMANENTES a domicilio, profesional titulada. Irma Garcés, Morandé 291, oficina 51, teléfono 87262. 16-O.

CONTADORA por medio día, o contabilidades atrasadas, se ofrece. Fono 88748. 14-O.

MAESTRA de cocina, se ofrece con recomendación, libreta Seguro al día. Para cualquier balneario. Capitán Trizano 240, Q. Normal. 16-O.

37.—OCUPACIONES OFRECIDAS.

DENTISTA experto necesitamos para atender Clínica Dental en el centro de Santiago. Buena renta asegurada. Casilla 13314. Correo 15 Santiago. H|A

MAESTROS mueblistas de primera y un tapicero necesito, presto herramientas. Buenos sueldos a competentes. También tratos. Luis Beltrán 1588, lado Sta. Isabel. 15-O

S. SACK.
FIERRO NACIONAL
REDONDO CUADRADO PLANO
SAN PABLO 1179
MORANDE 817
V. MACKENNA 1648

37.—OCUPACIONES OFRECIDAS.

VITALES mereciéndolos; porcentajes, aprendices. Chiloé 1209. 25-O

AVISO. Necesítase operaria para slack, especialmente para máquina serradora. Ahumada 355. 16-O.

AVISO. Necesítase operaria para slack, especialmente para máquina serradora. Bascuñán Guerrero 849. 16-O.

40.—PRESTAMOS, DINERO INVERSIONES.

"SITIOS". Facilitamos dinero para comprar sitios en San Bernardo. Sin pie, inmediato, ni comisiones, ni intereses. Ultimas disponibilidades. El préstamo lo puede pagar en cómodas cuotas de $ 900 mensuales. Antecedentes y atención en el terreno, paradero 39, de la Gran Avenida, camino Lo Blanco, parcela 18, a 300 metros de Gran Avenida, sábado en la tarde y domingo todo el día. Días hábiles atención en Ahumada 370, 5.o piso, oficina 505. Lyon y Lopehandía. 16-O.

42.—PROPIEDADES, COMPRAN.

COMPRO casa-quinta alrededores. Parte pago doy propiedad lado Av Pedro Valdivia. Valor 480.000. Mac Iver 540. 14-O.

43.—PROPIEDADES, VENDEN.

VENDO sitio 8 x 68. Los Suspiros 745. Paradero Tropezón-Carrascal. 15-O.

$ 2.500.00. CHALET estilo francés, recién construído, lado Estadio Español. Cuatro dormitorios, dos baños, cómodos closets; amplios recibos, escritorio, toilette visitas, lavadero, gran subterráneo, garage, jardín; construcción de lujo. Neverías 2069. San Pascual. 15-O.

45.—RADIOS.

REPARACIONES, radios, domicilio A. Prat 20 A Teléfono 67330 25 E-52

47.—RESIDENCIALES PENSIONES.

"RESIDENCIAL Plencia". Tarifas invierno. Avenida Argentina 264 teléfono 6879. Valparaíso. C

PIEZAS Pensión mesa Recibo pasajeros Huérfanos 1393 2 N

RESIDENCIAL "El Hogar", Bandera 647, regias piezas, calle, baños lujo; excelente comida, meses, días; pensión de mesa, atención esmerada, atendido por su nuevo dueño, Jorge Sapunar. 12-N.

49.—SASTRERIAS.

SASTRERIA Salazar, caballeros niños, extenso surtido, corte elegante. Precios incompetibles. Alameda Bernardo O'Higgins 2783, esquina Libertad. 4-N

CASIMIRES nacionales, desde $ 245 metro, importados, $ 415. Depósito directo de fábrica. Casa Salazar Alameda Bernardo O'Higgins 2783 esquina Libertad. 4-N

GUENDELMAN, sastre Hechuras finas. Créditos. San Diego 852 Edificio Teatro Caupolicán. 4-N

PAVEZ Sastre: damas, caballeros. Ternos $ 1,100: virados $ 550 Transformación ternos en trajes sastre. $ 600; vestidos $ 250 Esmeralda 869 Local 20 H|A

CASIMIRES importados, llegaron a precios rebajados. Casa Salazar Alameda Bernardo O'Higgins 2733 esquina Libertad 4-N

SASTRERIA Juan José Jara Hechuras $ 1.300 Virados $ 600.— Recibo composturas y transformaciones Puente 638 Teléfono 87558 altos de Casa Costova 8 Mz -52

¡CREDITOS! Sastrería Gonzalez Moneda 816, interior. Hechuras caballeros. Especialidad trajes sastre H|A

¿QUIERE PERFECCION en su traje? Diríjase a Sastrería "El Viraje" Unica antigua y acreditada casa especialista en viraduras perfectas, zurcidos inimitables Transformaciones trajes sastre de señoras Técnicas hechuras para los gustos más exigentes San Diego 218 Fono 81232 10 Mz -52

CONTINUA nuestra única liquidación anual en: casimires, forros para sastre, sastrería y ropa hecha de caballeros y niños, todo por la mitad de su valor. Casa "Salazar" Alameda Bernardo O'Higgins 2783, casi esquina Libertad. 4-N

51.—TALLERES.

TORNERIA, carpintería Libertad 1401 1 o-E.52

POLEAS Maderas Libertad 1401. 1.o-E -52

51.—TALLERES.

TALLER "Rápido", para soldaduras difíciles, objetos arte, joyas, dentaduras artificiales, especialmente material plástico (Nylon) metales preciosos, porcelanas. Dentaduras rotas componemos en una hora. Pasaje Matte 81. Oficina 222. H|A

"CASA PRIMUS" atiende reparaciones de anafes, sopletes usando exclusivamente repuestos legítimos "Primus". No confundir: San Diego 59. Armería "San Diego" 10 Oc -51

52.a—VIAJES TURISMO, VERANEO.

SAN SEBASTIAN, se arrienda casa temporada o por año, confortablemente amoblada. Verla 12 hasta 14 octubre, preguntar Hotel El Rancho, teléfono 490671. 13-O.

53.—JUDICIALES.

REMATE.— EL TREINTA OCTUBRE actual, a las 15 horas. Tercer Juzgado Civil Mayor Cuantía Santiago, remataráse sitio 330, ubicado Población "Santa Julia", comuna Ñuñoa, departamento Santiago.— Mínimum $ 70.000. Boleta 10 por ciento. Pago al contado. Bases y antecedentes: Secretaría Juzgado. Juicio: "Vicuña con Yáñez".— L. Suárez, Secretario. 15 Oc.

REMATE.— ANTE QUINTO JUZGADO Civil Santiago, remataráse el 2 de noviembre próximo, 15 horas, propiedad ubicada calle José Domingo Cañas, Ñuñoa, N.o 2435. Mínimum subasta: $ 436.666.68; garantía boleta bancaria o dinero efectivo por $ 44.000. Demás bases juicio "García con Morales".—El Secretario. 14 Oc.

REMATE. — EL TREINTA Y UNO octubre actual, a las 15 horas. Tercer Juzgado Civil Mayor Cuantía Santiago, remataráse inmueble, ubicado calle Dardignac 111, esta ciudad. Mínimum $ 157.000. Boleta $ 23,500. Pago al contado. Bases y antecedentes, Secretaría Juzgado. Juicio "Ugarte con Casals".—L. Suárez, Secretario. 15 Oc.

REMATE.— ANTE QUINTO JUZGADO Civil Santiago, remataráse el 3 noviembre próximo, 9.30 horas, sitio, superficie 443,70 mts., calle nueva s/n., Ñuñoa, plano archivado bajo el N.o 5663, Santiago. Mínimum posturas: $ 176.000; boleta garantía: 17.600 pesos. Demás bases juicio "Cía. Seguros La Provincia con Felice".— El Secretario. 14 Oc.

NOTIFICACION. — CUARTO JUZGADO de Menor Cuantía, en el expediente No. 158117, caratulado "Soc. Materiales Rex con Venegas", se resolvió notificar por avisos y en extracto la demanda ejecutiva que se sigue contra doña Guacolda de la C. de Venegas, y se dictó mandamiento de ejecución y embargo por la suma de $ 2,000, intereses y costas; se designó depositario a la Caja Nacional de Ahorros.—El Secretario. 14 Oc

REMATE. — POR DECRETO DEL Cuarto Juzgado de Mayor Cuantía en lo Civil de Santiago, el 29 de octubre próximo, a las 15 horas, se subastará la propiedad de don Juan Pedro Gelos, parcela número 199 del fundo Hijuela Larga o San Juan de Viluco de las comunas de Buin y Paine, del departamento de Maipo, por el mínimum de $ 70.000. Venta "ad corpus", precio al contado, impuestos, aranceles y escrituras de transferencia por cuenta del subastador; boleta de $ 7.000. Más bases y antecedentes en la Secretaría del Juzgado, autos ejecutivos de "Féniéux con Gelos".— Santiago, 11 de octubre de 1951.—El Secretario. 16 Oc.

NIEVES PEÑA DE GONZALEZ, MARtillero, rematará 20 octubre, 10.30 horas, San Martín 148: radio electrola, juicio Sociedad Mass con Gómez, ordenado Segundo Juzgado Menor Cuantía. 17 Oc.

53.—JUDICIALES.

REMATE. — ANTE QUINTO JUZGAdo Civil, Santiago, remataránse el 5 noviembre próximo, quince horas, lotes 6 al 24 del plano de loteo inscrito a fs. 246, N.o 466, del Registro respectivo, año 1948, comuna Conchalí. Mínimum $ 1.115.000; garantía 10 por ciento mínimum, boleta bancaria orden Juzgado. Demás bases juicio "Ugarte con Godoy".— El Secretario. 17 Oc

NIEVES PEÑA DE GONZALEZ, MARtillero, rematará 20 octubre, 10.30 horas, San Martín 148: varios muebles, juicio Miranda con Osses, ordenado Segundo Juzgado Menor Cuantía. 17 Oc.

NIEVES PEÑA DE GONZALEZ, MARtillero, rematará 20 octubre, 10.30 horas, San Martín 148: ropero, mesa, sillas, juicio Larraín con Rojas, ordenado Cuarto Juzgado Menor Cuantía. 17 Oc

NIEVES PEÑA DE GONZALEZ, MARtillero, rematará 20 octubre, 10.30 horas, San Martín 148: varios muebles, juicio Escobar con Hucke, ordenado Segundo Juzgado Menor Cuantía. 17 Oc.

POSESION EFECTIVA. — POR DEcreto Primer Juzgado Letras Mayor Cuantía, concediòse posesión efectiva de don Avelino Silva Segovia a sus hijos Héctor Agustín, Mercedes Luisa, Olimpia Erica, Avelino 2.o, Julio Edmundo, Malvina del Carmen, René Alfonso, Hugo Fernando, Laura Arinda, Silva Avalos, sin perjuicio derechos cónyuge sobreviviente, doña Vilia Avalos Jamet.—El Secretario. 16 Oc

BOMBAS.—

PRIMERA COMPAÑIA DE BOMBEros. "Deber y Constancia" (Bomba "Mapocho").— Cito a la Compañía a reunión para el lunes 15 a las 19.30 horas. Tabla: Fijación de cuotas de incorporación y ordinarias para 1952, presupuesto de entradas y gastos para 1952, informe de la Comisión Revisora de Libros y balance de Tesorería correspondientes al tercer trimestre del año en curso, y demás asuntos a que haya lugar.— El Secretario. 15 Oc.

PRIMERA CAMPAÑIA DE BOMBEros. "Deber y Constancia". (Bomba "Mapocho").— Cito a la Compañía a ejercicios para el martes 16, miércoles 17 y viernes 19, a las 5.45 horas.— Uniforme de trabajo. Punto de reunión: El Cuartel.—El Ayudante. 19 Oc.

SEGUNDA COMPAÑIA DE BOMBEros "Esmeralda".— Cítase a la Compañía a sesión ordinaria para el lunes 15, a las 19.30 horas. Tabla: renuncia del Tesorero y elecciones a que hubiere lugar; informe de la Comisión Revisora de Libros, correspondiente al tercer trimestre; balance de Tesorería; presupuesto para 1952, y demás asuntos de interés.—El Secretario. 15 Oc.

VENDO
URGENTE POR VIAJE.
NEGOCIO
Menestras, gran local con casa habitación, arriendo bajo. Teléfono. Muy buena clientela. Doy facilidades
CASTRO 292
(Frente Grajales)

BOMBAS.—

SEGUNDA COMPAÑIA DE BOMBEros "Esmeralda".— Cítase a la Compañía a ejercicios para el martes 16, miércoles 17, jueves 18 y viernes 19, a las 6 horas. Uniforme de trabajo. Punto de reunión: Avda. Recoleta y Unión.—El Ayudante. 19 Oc.

QUINTA COMPAÑIA DE BOMBEROS. "Bomba Arturo Prat".— Cito a la Compañía a reunión ordinaria, para mañana lunes, a las 22.15 horas. Tabla: Informe de la Comisión Revisora de Libros, balance del Casino, admisión de voluntarios, calificación de Honorarios, elección de miembro de la Junta de Disciplina y demás asuntos a que haya lugar.—El Secretario. 15 Oc.

SEXTA COMPAÑIA DE BOMBEROS. "Salvadores y Guardia de Propiedad".— Cito a la Compañía a sesión ordinaria para el lunes 15 del presente, a las 20 horas. Tabla: Informe de la Comisión Revisora de Libros, estados y balance de Tesorería, fijación de cuotas para 1952, admisión de voluntarios y demás a que haya lugar.— El Secretario. 15 Oc.

BOMBAS.—

CUERPO DE BOMBEROS DE [illegible] (Primera Compañía). "Deber y Abnegación".— Cito a la Compañía a ejercicio para mañana domingo, a las 8.30 de la mañana. Punto de reunión: Estadio Municipal de [illegible] ca.—El Ayudante. 14 Oc.

OCTAVA COMPAÑIA DE BOMBEROS "La Unión es Fuerza".— Cito a la Compañía a ejercicios para el domingo 14, a las 8 horas, y para el martes 16 y viernes 19, a las [illegible] horas. Punto de reunión: el Cuartel. Tenida: uniforme de trabajo.— El Ayudante. 19 Oc.

DECIMA COMPAÑIA DE BOMBEROS (Bomba España). "Patria y Trabajo". Cito a la Compañía a reunión ordinaria para el lunes 15, a las [illegible] horas. Tabla: Balance de Tesorería; informe de la Comisión Revisora de Libros; nombramiento de honorario; nombramiento Comisión Revisora de Libros del cuarto trimestre. —El Secretario. 15 Oc.

11.a COMPAGNIA DI POMPIERI "Pompa Italia".— D'ordine del Direttore, convocasi la Compagnia a riunione ordinaria, per lunedì 15 [illegible] alle ore 22. Temario: Ammissione volontari; bilancio trimestrale; rapporto Commissioni Revisatrici; nomina Alutante, ed elezioni che [illegible] luego.—Il Segretario. 15 Oc.

11.a COMPAGNIA DI POMPIERI "Pompa Italia".— D'ordine del signor Capitano, convocasi la Compagnia ad'esercizi per i giorni seguenti: domenico 14, alle ore 9.30; mercoledì 17, alle ore 21.45, e venerdì 19, alle ore 21.45. Tenuta di lavoro. Adunata in Caserma.—L'Alutante. 19 Oc.

12.a COMPAÑIA DE BOMBEROS "Chile-Excelsior".— Cito a la Compañía a sesión ordinaria para mañana, a las 21.30 horas. Tabla: Balance de Tesorería; informe de la Comisión Revisora de Libros; admisión de voluntarios y otros asuntos que haya que tratar.—El Secretario. 15 Oc.

13.a COMPAÑIA DE BOMBEROS "Providencia".— Cito a la Compañía a sesión ordinaria para el lunes 15, a las 21.30 horas. Tabla: Informe de la Comisión Revisora de Libros y balance de tesorería del tercer trimestre; elección de Consejero de Disciplina; admisión de voluntarios; otorgamiento de calidad de voluntario honorario; reglamento de la Compañía, y asuntos varios.—El Secretario. 15 Oc.

CONCURSO

Llámase a Concurso para proveer, en "Provincias", varios cargos de Oficiales del Presupuesto (funcionarios que se desempeñan en la Contabilidad de las Reparticiones Públicas), grado 16.o, con renta anual de $ 52.920.— más los sobresueldos por Asignación Familiar y de Zona en los casos que corresponda.

Bases e informes en las siguientes oficinas: Sección Personal de la Oficina del Presupuesto y Finanzas, Ministerio de Hacienda, piso 12.o, Santiago; Ignacio Ketih Montaño, Departamento Caminos, Iquique; Mateo Karzulovic Kurtic, Departamento Caminos, Antofagasta; Víctor M. Vega Césped, Escuela de Minas, Copiapó; Guillermo Abarca Arce, Departamento de Arquitectura, La Serena; Adrián González González, Departamento Caminos, San Felipe; Othila Pesse Solovera, Superintendencia de Aduanas, Valparaíso; Eugenio Silva Zamorano, Departamento Caminos, Rancagua; Julio Mellado Mardones, Departamento Caminos, San Fernando; Galvarino Jara Ríos, Departamento de Riego, Curicó; Enrique Trincado del Canto, Departamento Caminos, Talca; Elías Pérez Ibáñez, Dirección General Agricultura, Cauquenes; Carlos Rivers Bordeaux, Departamento Caminos, Linares; José del C. Gómez Sotomayor, Escuela Normal, Chillán; Hugo Jorquera Polanco, Escuela Industrial, Concepción; Augusto Ipinza Dávila, Departamento Caminos, Los Angeles; Arturo Aguilar Saavedra, Departamento de Caminos, Lebu; Mahomet Peña Sobarzo, Departamento Caminos, Angol; Alejandro Repetto Rivera, Departamento Caminos, Temuco; Luis Barro Rojas, Administración Agua Potable, Valdivia; Francisco Pereira Verdugo, Escuela Industrial, Osorno; Guillermo del Campo Olate, Servicio Explotación Puertos, Puerto Montt; Demetrio Yáñez Cárdenas, Liceo de Hombres, Ancud; Rosa Turconi Munzi, Departamento de Caminos, Aysen; Miguel Vásquez López, Departamento Caminos, Punta Arenas.

EL DIRECTOR DE LA OFICINA DEL PRESUPUESTO Y FINANZAS.

SERVICIO DE COBRANZA JUDICIAL DE IMPUESTOS

REMATE JUDICIAL

COMUNA DE QUILICURA

Por resolución de fecha 27 de Septiembre último, del Segundo Juzgado Civil de Mayor Cuantía de esta ciudad, recaída en los autos por cobro de cuotas de pavimentación, caratulados "Dirección General de Pavimentación con deudores morosos", expediente N.o 133,367, se ha fijado el día 29 de Octubre en curso, a las 15 horas, para que tenga lugar el remate de las siguientes propiedades de la comuna de Quilicura:

Cuenta	Rol	Deudor y ubicación	Avalúo
35	551	Leticia Lira v. de R.; M. A. Matta s|n	$ 986.000
42	83	Luis Vergara V.; M. A. Matta 1604 ..	1.400.000
69	64	Suc. Carlos Alfaro; M. A. Matta 3590	55.000
S-03	12	Brunialda y Armando Lira; M. Rodríguez s|n.	25.000

MINIMUM: Para cada propiedad, los dos tercios del avalúo vigente.

BOLETA: El diez por ciento del mínimum señalado.

Demás bases y antecedentes en autos citados y en Servicio de Cobranza Judicial de Impuestos, Abogacía Provincial de Santiago, Moneda 1342, oficina 10.

SANTIAGO, 13 de Octubre de 1951.

EL SECRETARIO

REMATE FISCAL

El 19 del mes de Octubre en curso, a las 11 horas, ante la Junta de Almoneda de Santiago, en la Oficina del Tesorero Provincial de Santiago, Ministerio de Hacienda, 2.o Piso, se procederá a rematar en pública subasta las siguientes propiedades:

1.o— Propiedad ubicada en calle General Gana N.o 1352 (antes calle Concepción) de esta ciudad, mínimun $ 202.000.— Boleta por $ 40.000. Pago al contado.

2.o— Propiedad ubicada en calle Sebastopol N.o 1296, comuna de San Miguel, mínimun $ 20.000.— Boleta por $ 4.000. Pago al contado.

3.o— Propiedad ubicada en calle Muñoz Gamero N.o 771, comuna de Conchalí, mínimun: $ 60.000.— Boleta por $ 12.000. Pago al contado.

4.o— Propiedad ubicada en calle Lord Cochrane N.o 1446 de esta ciudad, mínimun: $ 151.000.— Boleta por $ 30.200. Pago al contado.

5.o— Propiedad ubicada en calle Agua Santa N.o 2404, de esta ciudad, mínimun: $ 153.000.— Boleta por $ 30.600. Pago al contado.

6.o— Propiedad ubicada en Avenida Molina Lavín N.o 315, de la comuna de Quinta Normal, mínimun: $ 133.000.— Boleta por $ 26.600. Pago al contado.

7.o— Propiedad ubicada en Avenida Chillán N.o 300, comuna de Conchalí, mínimun: $ 90.000.— Boleta por $ 18.000. Pago al contado.

8.o— Propiedad ubicada en calle García Reyes N.o 967, de esta ciudad, mínimun: $ 260.000.— Boleta por $ 40.000. Pago al contado.

9.o— Propiedad ubicada en calle Toesca N.o 2755, de esta ciudad, mínimun: $ 350.000.— Boleta por $ 60.000. Pago al contado.

10.o— Sitios 72 y 73 de la manzana F de la Villa "El Carmen", ubicados en prolongación Avenida Diagonal Galileo, comuna de Ñuñoa: mínimun: $ 95.000. Pago al contado.— Boleta por $ 20.000.

11.o— Propiedad ubicada en calle Colón N.o 1425 de esta ciudad, mínimun: $ 43.000. Pago al contado. — Boleta por $ 6.600.

12.o— Sitio ubicado en el Departamento de San Antonio, cerca del lugar denominado "Cantera", de 1.128 m2 mínimun: $ 104.000. Pago al contado.— Boleta por $ 20.300.

13.o— Propiedad ubicada en Pencahue, comuna de San Vicente, mínimun: $ 83.600. Pago al contado.— Boleta por $ 17.720

14.o— Propiedad ubicada en el lugar Centinela, del pueblo de Matanzas, comuna de Navidad, departamento de San Antonio, mínimun: $ 38.000. Pago al contado.— Boleta por $ 7.200.

15.o— Propiedad ubicada en el lugar Centinela, del pueblo de Matanzas, comuna de Navidad, departamento de San Antonio. Mínimun: $ 35.000. Pago al contado — Boleta por $ 7.000. y

16.o— Propiedad ubicada en el camino Los Muñoces, comuna de Isla de Maipo. Mínimun: $ 80.000. Pago al contado.— Boleta por $ 16.000

Las propiedades se venden en el estado en que se encuentran, con todos sus derechos, usos, costumbres y servidumbres, pagándose su precio dentro de tercero día de la subasta, más el impuesto del 10 o|o del valor de adjudicación, 2 o|o comisión de martillo e impuesto de transferencia, si procede, y corriendo de cargo del subastador el pago de publicaciones, gastos de escrituras e inscripciones.

Bases y antecedentes en el Departamento de Bienes Nacionales, Teatinos N.o 254. 3er. Piso.

EL JEFE DEL DEPARTAMENTO DE BIENES NACIONALES

VENDO HERMOSA Y PRODUCTIVA CHACRA

Gran frente a camino a Valparaíso

a sólo 49 kilómetros de Santiago, 10 hectáreas m/m., excelente clima

DOTACION COMPLETA, COMPRENDE

Buena casa patronal.
Diez casas para inquilinos.
Extenso y sólido galpón de 2 pisos.
Seis pabellones gallinero modelos (capacidad: 6.000 aves).
Criadoras para 5.000 pollos.
4.000 ponedoras en producción.
1.500 machos y hembras de 2 meses.
1.500 machos y hembras de 1 mes.
4.000 frutales en plena producción (duraznos, membrillos, limoneros, frutales diversos, etc).
Dos grandes parrones (200 metros) de uva mesa escogida.
Enseres y animales de trabajo.
CHACARERIA:
Media cuadra tomates para cosechar 1.o diciembre.
Dos cuadras papas para cosechar 1.o noviembre-diciembre.

Cuenta además con luz eléctrica y abundante agua de riego propia

VENDO A PUERTAS CERRADAS, EN $ 3.500.000.—

FACILIDADES — EXCLUSIVAMENTE:

MARTA TOBAR

BANDERA N.o 84 — OCTAVO PISO — OFICINA N.o 810

RELOJES
CREDITOS SIN PIE
CASA ONIX
MAC-IVER 142
SABADO ABIERTO TODO EL DIA

ARGOLLAS
PARA NOVIOS
$ 240.— c|u.
oro legítimo, grabado. Fabricación propia, 18 kilates: $ 400.— Despachamos a provincias contra reembolso.
CASA IGNACIO
1184 — ROSAS — 1184

CAJA DE CREDITO POPULAR
REMATES

SEMANA COMPRENDIDA ENTRE EL 15 Y EL 20 DE OCTUBRE DE 1951

Préstamos concedidos en FEBRERO y vencidos en AGOSTO de [illegible]

MARTES 16, en la Sucursal N.o 4 — San Pablo 2461
ROPA: Sucursal N.o 6. — N.os 270.353 al [illegible]

JUEVES 18, en la Oficina Matriz — San Pablo 1130
ROPA: Oficina Matriz. — N.os 499.711 al [illegible]

VIERNES 19, en la Sucursal N.o 5 — San Diego 1418
ROPA: Sucursal N.o 1 — N.os 82.723 al [illegible]

VIERNES 19, en la Sucursal N.o 2 — V. Mackenna 200

ALHAJAS:	Sucursal N.o 2. — N.os 448.858 al [illegible]	
PIELES:	Sucursal N.o 2. — N.os 6.247 al [illegible]	
ALHAJAS:	Sucursal N.o 3. — N.os 444.117 al [illegible]	
PIELES:	Sucursal N.o 3. — N.os 5.182 al [illegible]	
ALHAJAS:	Sucursal N.o 4. — N.os 162.547 al [illegible]	
PIELES:	Sucursal N.o 4. — N.os 655 al [illegible]	
ALHAJAS:	Sucursal N.o 5. — N.os 349.460 al [illegible]	

EXHIBICION: El día anterior al remate.
RENOVACIONES: Sólo se admiten hasta el día anterior a la exhibición.

PAGO AL CONTADO — ENTREGA INMEDIATA

MARAVILLOSO DESCUBRIMIENTO DE LA TECNICA NORTEAMERICANA
TUBOS CIRCULARES
FLUORESCO
OFRECE A SU DISTINGUIDA CLIENTELA LA ULTIMA NOVEDAD EN FLUORESCENTE
LA LAMPARA DE TUBO CIRCULAR
Diseño maravilloso, por su bello colorido y delicado dibujo
Visite el almacén de ventas de su único importador
JOAQUIN BIGAS SALGADO
MERCED 754 — TELEFONO 33343

FACILITO DINERO!

Si usted nos autoriza la venta de sus muebles, menaje de casa completo, maquinarias, autos, radios, pianos, cristales, cuadros, etc. le anticipamos 50% del valor que se le asigne, según tasación que fijamos de común acuerdo.

OPERACIONES RAPIDAS EN PRIVADO

NICANOR MARTICORENA PEREIRA.— Casa de Remates.—
MONEDA 778 — TELEFONOS: 81141 — 68749
(No tenemos sucursal)