

TIEMPO PARA SANTIAGO... Aumento de la nubosidad... EDICION DE 24 PAGINAS

LEY CREARAN CORPORACION DEL COBRE

Gobierno... "El rojo"...



Filón sureño Regulan las rentas

Hay millones No más usura en oro verde con arriendos

HABLA EL MINISTRO DE TIERRAS ACLARA ASESOR DE LA SUPERINTENDENCIA... Según los técnicos de la FAO (Organización de Alimentación y Agricultura de las Naciones Unidas)...



MINISTRO DE TIERRAS Y COLONIZACION, señor Jorge Muñoz...

El asesor jurídico de la Sección Técnica de Regulaciones de Rentas del Departamento de la Vivienda... "Con fecha 20 del presente, el Ministerio de Justicia envió a la Contraloría un decreto con fuerza de ley...

Plan Agrario inauguran en Chillán, hoy

Anoche partió por el nocturno a Chillán, el Ministro de Agricultura, señor Alejandro Hailes, para inaugurar hoy, en esa ciudad, el Plan de Desarrollo Agrícola para el área comprendida entre las provincias de Maule, Nuble y Concepción...

Alborozo popular CAPITAN TOWNSEND REGRESA A LONDRES



LEYENDA DE AMOR Margarita, Princesa de Gran Bretaña, y el apuesto y plebeyo capitán Townsend...

SIGUE LA BUSQUEDA DE ESTUDIANTES EN "LO VALDES"

Patrullas del Regimiento de Alta Montaña "Guardia Vieja" de Los Andes, al mando del capitán Reyes, destacamentos del Regimiento Ferrocarrilero de Puente Alto y voluntarios del Cuerpo de Socorro Andino de la Federación de Excursionismo y Andinismo...

Oficio de Tarud al Congreso "Iré a la Cámara cuando los diputados respeten la jerarquía de un Ministro"

El Ministro de Economía, señor Rafael Tarud, no volverá a concurrir a las sesiones de la Cámara de Diputados, hasta mientras en el hemiciclo no se haya restablecido el ambiente de mutuo respeto que debe reinar entre los diversos Poderes del Estado...

Encierra normal en el Matadero

Cumpliendo las instrucciones terminantes del Ministro de Economía, señor Tarud, de que todo entendimiento para lograr una solución definitiva en el problema de la carne, quedaba supeditada a la normalización de estas actividades, los industriales procedieron anoche a completar en los corrales del Matadero Municipal la cuota que les corresponde para ser beneficiada en las primeras horas de hoy...

Corporación de la Vivienda... 80 millones... REFUNDE ORGANISMOS

LONDRES, 22 (AL).— La tradicional flama británica se vio alterada hoy por la noticia del posible regreso del apuesto Caballero Mayor de la Reina, capitán de aviación Peter Townsend...

COCINAS

a gas a leña Eléctricas

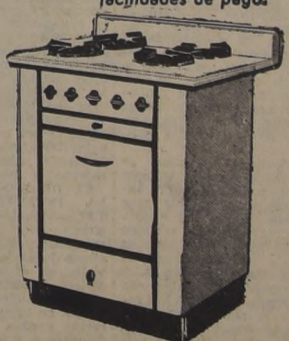
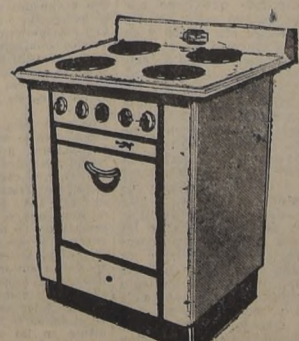

Cocinas eléctricas de 2, 3 y 4 platos. Horno con 2 divisiones. Interruptores y platos importados; ventaja que redundan en economía, de consumo y mayor duración. Esmaltadas.

Cocinas a gas Platos especialmente diseñados para conservar la llama a la distancia adecuada para un calentamiento más rápido. De 2-3 y 4 platos. Magnífico horno.

SOCIEDAD INDUSTRIAL Y COMERCIAL JOSE E. FORTUÑO y Cia. Ltda. AHUMADA 77

REDACCION... CRONICA... CABLES... DEPORTES

COMPRE MEJOR Y MAS BARATO... DOMINGO 1086

El editor del "Trenton Times", llegó a Santiago

Desde ayer se encuentra en esta capital, a donde llegó por avión Panagra, el editor del "Trenton Times", quien realiza una gira por los diversos países sudamericanos.

COLECTIVIDAD GALLEGA CELEBRA A SU PATRONO

Seguendo una costumbre ya tradicional, la colectividad gallega residente en Santiago celebrará el próximo sábado y domingo, la festividad de Santiago Apóstol, Santo Patrón de España, cuyos restos se guardan como reliquias veneradas en la Catedral de Compostela.

"IRE A..."

(DE LA PRIMERA PAGINA) ayer a la sesión especial de esa Honorable Corporación, a fin de exponer el Plan Económico del Gobierno, en la parte concerniente al Ministerio a mi cargo.

INSERCIÓN

El promedio de 11% sobre la inversión en la agricultura es una renta moderada para promover la capitalización

Observaciones del Presidente de la Sociedad Nacional de Agricultura, acerca de interpretaciones políticas de las cifras estadísticas. En exposición radial analizó la actitud de los agricultores frente al plan anti-inflacionista y otras medidas del Gobierno

"El delito económico —dijo— surgió como corrección de los males de la intervención estatal, crearía perturbaciones peores que las que trata de corregir"

Ayer jueves a las 22 horas, el presidente de la Sociedad Nacional de Agricultura, don Ricardo Ossa, analizó por una cadena radial los efectos de la política anti-inflacionista del Gobierno para la agricultura.

Entre las medidas indicadas en esa ocasión por el Excmo. señor Ossa, y las realizaciones que estamos presenciando, existe una fundamental diferencia: mientras por exposición del Ministro de Hacienda en la Cámara de Diputados, este documento, pese al caudal de observaciones exactas que contiene sobre las causas de los males económicos, está inspirado por un propósito de división de clases que en este momento provoca desconfianza.

UNIDAD PERDIDA POR SU EXCELENCIA. — Mientras el presidente de la República señaló la necesidad de unir los esfuerzos de todos los sectores, a fin de obtener éxito en su campaña, algunos de los Ministros ejecutores del plan se proclaman representantes de los sectores de los asalariados, y aplican medidas drásticas en contra del capital, como son la congelación de precios, la limitación de salarios, etc.

En la aplicación de las medidas generales sobre cambio único, se ha hecho excepción hasta el momento con los productos exportables de la agricultura, en tanto que ésta, desde la promulgación del nuevo sistema, tendrá que pagar sus maquinarias, repuestos y demás materiales importados con un recargo de casi 100 por ciento.

EL DELITO ECONOMICO Y LA INTERVENCIÓN ESTADIAL. — Impresionado el Gobierno con los escandalosos peculados y falsificaciones a que dieron lugar la maraña de controles en el otorgamiento de divisas, permisos de importación y distribución de los artículos de primera necesidad, ha creído posible evitarlos en el futuro con la dictación de nuevas disposiciones penales.

Los delitos económicos que se consultan en el proyecto ya presentado al Congreso son, en general, contrarios a los más elementales principios jurídicos y representativos de los que el legislador ha ido tomando de la actualidad inmediata, y a los cuales se les podría aplicar el derecho penal común.

Por otra parte, los delitos económicos que se proponen para dar obligatoriedad a disposiciones administrativas o de control cuya aplicación se revela cada vez más difícil. Toda esas disposiciones, tienden a reemplazar las actividades productoras del comercio y por lo tanto, los delitos económicos constituirán una amenaza

SUBORDINACIÓN DEL PLAN ECONOMICO AL INTERES POLITICO. — Esa presentación de la subordinación que pretende hacer de un plan económico al interés político de un partido empeñado en agitar a

POR LEY...

(DE LA PRIMERA PAGINA) sobre de la gran minería y venderlo en el mercado mundial.

La nueva facultad dada al Banco por la Ley de Facultades Extraordinarias, para fijar los precios de compra y venta del metal, no habría podido ser transferida a la Corporación Nacional del Cobre, si ese organismo hubiera sido creado por un simple DFL y no por una ley, toda vez que las facultades otorgadas por el Legislativo al Gobierno son extraordinariamente limitadas.

La decisión gubernativa de solicitar del Congreso la creación de la Corporación Nacional del Cobre, en virtud de una ley — y no de un DFL —, no obedece, pues, a otros objetivos mayores atribuciones de las que actualmente posee el Banco Central sobre la materia.

El Ejecutivo está resuelto a crear la Corporación Nacional del Cobre, pero haciendo de ese organismo un mecanismo eficaz y eficiente, a fin de desarrollar, a través de él, y de la Superintendencia del Cobre y Salitre, una sana y patriótica política cuprera. Para ello se necesita una Ley de la República, y no un simple DFL.

menor inconveniente de asistir posteriormente a hacer un cargo de las observaciones que los señores diputados crean del caso formular a mi discurso, una vez que se haya restablecido el ambiente de recíproco respeto entre los Poderes Públicos en que los altos intereses del orden constitucional exigen que se desarrollen estos debates. — Dios guarde a V. E. (Fdo.): Rafael Tarud Siwady, Ministro de Economía. Al señor Presidente de la Cámara de Diputados, presente."

Importancia de las inversiones destacó ayer el Embajador Bowers

Habló en almuerzo de la Cámara Americana de Comercio en Chile

Con asistencia del Ministro de Hacienda, señor Felipe Herrera; del Embajador de los Estados Unidos, excelentísimo señor Claude G. Bowers, y de más de un centenar de altos representantes del Gobierno, la banca, el comercio, la industria y la producción del país, se efectuó ayer en el Club de la Unión la reunión anual de la Cámara de Comercio de los Estados Unidos en Chile, bajo la presidencia del señor Henry Gardiner.

Durante la sesión-almuerzo habló primero, ofreciendo la manifestación, el presidente de la Cámara, señor Gardiner, y luego, el Embajador de los Estados Unidos, para referirse a los más graves problemas del momento actual.

Damos a continuación, una breve reseña de ambos discursos.

DISCURSO DEL SR. GARDINER. — El señor Gardiner, luego de agradecer la presencia del Ministro de Hacienda, y el resto de los invitados a la reunión, destacó que se trataba de la trigésimacuarta asamblea anual de la Cámara, creada para fomentar y acrecentar el desarrollo del comercio entre Estados Unidos de Norteamérica y la República de Chile.

Formuló luego votos por que la solución del problema de la agricultura de Chile, permita a corto plazo aumentar el monto de las importaciones de los Estados Unidos. Señaló que en 1952 el comercio entre Estados Unidos y Chile dejó un saldo en favor de los Estados Unidos por el monto de 56 millones de dólares, y que en el primer trimestre del año en

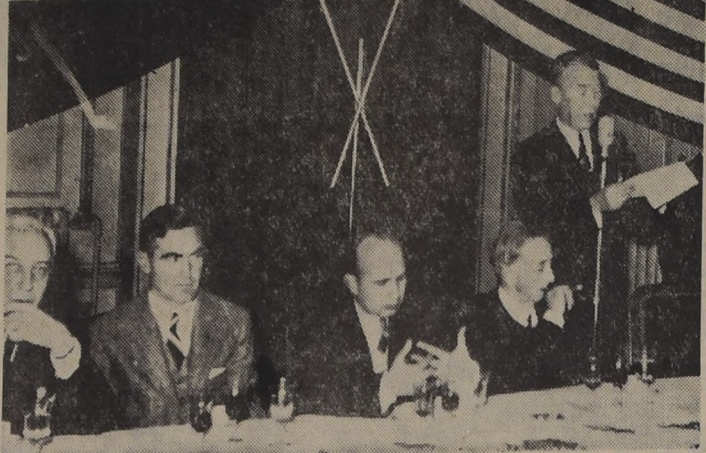

Un aspecto de la sesión-almuerzo celebrada ayer en el Club de la Unión por la Cámara de Comercio de los Estados Unidos en Chile, a la que concurren el Ministro de Hacienda, señor Felipe Herrera; el Embajador de los Estados Unidos, señor Claude G. Bowers. En el grabado aparece el presidente de la Cámara, señor Henry Gardiner, pronunciando un discurso. Otro importante discurso pronunció, poco después, el Embajador Bowers.

curso, alcanza a \$ 59 millones. Agregó que la Cámara comprendía que ese saldo en dólares era un indicador de que Chile en la adquisición de artículos esenciales para el país, en naciones distintas a los Estados Unidos, y que además, en ese sentido, que se le permitiera competir a las mercaderías provenientes de los Estados Unidos, en igualdad de condiciones con las de otros países, en calidad, servicio y precios.

Indicó luego que si no había inconvenientes se darían por aprobadas la memoria y el balance anuales de la institución, y terminó, agradeciendo al Embajador señor Bowers su permanente preocupación por la Cámara, y ofreciéndole la palabra.

DISCURSO DEL EMBAJADOR. — El Embajador de los Estados Unidos pronunció un extenso discurso en el que se refirió separadamente, a la misión que corresponde a las Cámaras de Comercio como factores de organización del comercio internacional, y al intercambio de productos; a su carácter de verdaderos consejeros de la labor gubernamental; a la labor que cumple en Chile la Cámara Americana; a la honda vinculación de los hombres que la integran con la economía chilena; a la inversión de centenares de millones de dólares que vitalizan nuestra estructura económica, al papel que desempeña el comercio en la civilización; al hecho de que existen muchas razones para que mi patria tenga fe en Chile. Su democracia es inherente a su pueblo. Cuando Chile firma un convenio internacional, sabe de antemano lo sagrado que es. Cuando negocia un empréstito, cumple su obligación. No es esta una nación de claudicadores."

El señor Bowers dijo textualmente, durante el curso de su discurso: "Hoy, con la dictación de este decreto con fuerza de ley, se logra por fin imponer como renta máxima el 11 por ciento del avalúo del inmueble; se combate la especulación modestos con las viviendas superiores a tal porcentaje y se castiga con multas de \$ 5.000 a \$ 15.000, como en caso de reincidencia se eleva a \$ 30.000 a los que infrinjan esta disposición."

Ahora bien, como tales multas determinarán la propia Superintendencia en los casos en que coexista, y servirá de suficiente título ejecutivo para iniciar la acción correspondiente, una copia que se imponga la multa, tendremos que en los arrendamientos que se valgan los arrendatarios inescrupulosos para violar tal disposición, y la rentabilidad legal de los inmuebles destinados en todo o parte a uso familiar, será una realidad. Así, automáticamente, equitativamente, los presuntos arrendatarios pagarán su deuda en un misterio que el pago de los arriendos consume hoy más de un 47 por ciento de los salarios o sueldos.

Se pone término así, para siempre al recuento más acortado de los arrendadores, para burlar las claras disposiciones de las leyes 6.844 y 7.747, que consagraron el 11 por ciento como renta máxima de arrendamiento. Los propietarios de inmuebles, que ya percibían un porcentaje de un 25 a 30 por ciento de los arriendos, con el fin de crear una sociedad inmobiliaria o de explotación de inmuebles, se apropiaban sus inmuebles como objeto de explotación arrendados a un valor superior al que en el fondo se traducía en un aumento en las rentas de arrendamientos, que en algunos casos ascendían a casi un 70 o 80 por ciento de los valores que se pagaban antes de que constituyeran dichas sociedades inmobiliarias. Con este D. F. L., el mayor valor que adquiere un inmueble por el aporte que se haga a una sociedad, de cualquier clase, no se considerará para los efectos de los aumentos de renta de arrendamiento.

Nuestros Tribunales como consecuencia de las resoluciones del Ministerio de Economía, que regulaban rentas, tampoco daban valor alguno a los pagos que los beneficiarios de una resolución hacían en el Comisariato, de manera que sueldos se acogieran a la renta legal y pagaran mes a mes sus rentas en el Comisariato, antes sus Tribu-

nales, a los cuales recurrían los propietarios o subarrendadores, tal pago no surtían ningún valor, como consecuencia el lanzamiento en definitiva de los arrendatarios. Hoy se termina con este estado de cosas, y los pagos que se efectúan en el Departamento de Vivienda de la Superintendencia surtirán plenos efectos legales.

No debe olvidarse, por lo demás, que el D. F. L., en referencia no sólo a la competencia legal al Ministerio de Economía para fijar el 11 por ciento como renta legal, sino que autoriza a la Superintendencia para que asuma la defensa de aquellos locatarios que sean desahuciados como consecuencia de acogerse a la renta legal, y que, en Tenemos entonces, que ya los propietarios tendrán su abogado sin gasto alguno para ellos, el que los defenderá ante los Tribunales."

El señor Bowers dijo textualmente, durante el curso de su discurso: "Hoy, con la dictación de este decreto con fuerza de ley, se logra por fin imponer como renta máxima el 11 por ciento del avalúo del inmueble; se combate la especulación modestos con las viviendas superiores a tal porcentaje y se castiga con multas de \$ 5.000 a \$ 15.000, como en caso de reincidencia se eleva a \$ 30.000 a los que infrinjan esta disposición."

Ahora bien, como tales multas determinarán la propia Superintendencia en los casos en que coexista, y servirá de suficiente título ejecutivo para iniciar la acción correspondiente, una copia que se imponga la multa, tendremos que en los arrendamientos que se valgan los arrendatarios inescrupulosos para violar tal disposición, y la rentabilidad legal de los inmuebles destinados en todo o parte a uso familiar, será una realidad. Así, automáticamente, equitativamente, los presuntos arrendatarios pagarán su deuda en un misterio que el pago de los arriendos consume hoy más de un 47 por ciento de los salarios o sueldos.

Se pone término así, para siempre al recuento más acortado de los arrendadores, para burlar las claras disposiciones de las leyes 6.844 y 7.747, que consagraron el 11 por ciento como renta máxima de arrendamiento. Los propietarios de inmuebles, que ya percibían un porcentaje de un 25 a 30 por ciento de los arriendos, con el fin de crear una sociedad inmobiliaria o de explotación de inmuebles, se apropiaban sus inmuebles como objeto de explotación arrendados a un valor superior al que en el fondo se traducía en un aumento en las rentas de arrendamientos, que en algunos casos ascendían a casi un 70 o 80 por ciento de los valores que se pagaban antes de que constituyeran dichas sociedades inmobiliarias. Con este D. F. L., el mayor valor que adquiere un inmueble por el aporte que se haga a una sociedad, de cualquier clase, no se considerará para los efectos de los aumentos de renta de arrendamiento.

Nuestros Tribunales como consecuencia de las resoluciones del Ministerio de Economía, que regulaban rentas, tampoco daban valor alguno a los pagos que los beneficiarios de una resolución hacían en el Comisariato, de manera que sueldos se acogieran a la renta legal y pagaran mes a mes sus rentas en el Comisariato, antes sus Tribu-

nales, a los cuales recurrían los propietarios o subarrendadores, tal pago no surtían ningún valor, como consecuencia el lanzamiento en definitiva de los arrendatarios. Hoy se termina con este estado de cosas, y los pagos que se efectúan en el Departamento de Vivienda de la Superintendencia surtirán plenos efectos legales.

No debe olvidarse, por lo demás, que el D. F. L., en referencia no sólo a la competencia legal al Ministerio de Economía para fijar el 11 por ciento como renta legal, sino que autoriza a la Superintendencia para que asuma la defensa de aquellos locatarios que sean desahuciados como consecuencia de acogerse a la renta legal, y que, en Tenemos entonces, que ya los propietarios tendrán su abogado sin gasto alguno para ellos, el que los defenderá ante los Tribunales."

NO MAS...

(DE LA PRIMERA PAGINA) ante los Tribunales desahuciados y subarrendatarios desahuciados, por último, que los aportes de sociedades inmobiliarias no se considerará para los efectos de la regulación de rentas de arrendamientos.

"En realidad, por primera vez se va a hacer justicia a las clases populares en materia de arrendamientos. En efecto, si bien es cierto que diversas leyes dictadas por Gobiernos anteriores, consagraban el principio de que no se podía exigir una renta superior al 11 por ciento del avalúo fiscal, como las leyes 6.844, 7.747, y diversas otras de excepción de los años 1949, 1950 y 1951— no lo es menos que nuestros Tribunales de Justicia no respetaban las fijaciones de rentas decretadas por el Comisariato General de Subsistencias y Precios, primero, en virtud de los D. F. L. 320 y 332, y, posteriormente, por el propio Ministerio de Economía y Comercio, en uso de la facultad de la ley 7.747, toda vez que para los Tribunales ordinarios, la regulación de rentas de arrendamiento no era un problema de precios, como lo estimaba el Ministerio de Economía, y en consecuencia, tales resoluciones resultaban inoperantes y los propios arrendatarios dudaban de la eficacia del Comisariato del Ministerio de Economía, para intervenir en esta clase de asuntos, reservada, según algunos, sólo al campo de la legislación civil."

El señor Bowers dijo textualmente, durante el curso de su discurso: "Hoy, con la dictación de este decreto con fuerza de ley, se logra por fin imponer como renta máxima el 11 por ciento del avalúo del inmueble; se combate la especulación modestos con las viviendas superiores a tal porcentaje y se castiga con multas de \$ 5.000 a \$ 15.000, como en caso de reincidencia se eleva a \$ 30.000 a los que infrinjan esta disposición."

Ahora bien, como tales multas determinarán la propia Superintendencia en los casos en que coexista, y servirá de suficiente título ejecutivo para iniciar la acción correspondiente, una copia que se imponga la multa, tendremos que en los arrendamientos que se valgan los arrendatarios inescrupulosos para violar tal disposición, y la rentabilidad legal de los inmuebles destinados en todo o parte a uso familiar, será una realidad. Así, automáticamente, equitativamente, los presuntos arrendatarios pagarán su deuda en un misterio que el pago de los arriendos consume hoy más de un 47 por ciento de los salarios o sueldos.

Se pone término así, para siempre al recuento más acortado de los arrendadores, para burlar las claras disposiciones de las leyes 6.844 y 7.747, que consagraron el 11 por ciento como renta máxima de arrendamiento. Los propietarios de inmuebles, que ya percibían un porcentaje de un 25 a 30 por ciento de los arriendos, con el fin de crear una sociedad inmobiliaria o de explotación de inmuebles, se apropiaban sus inmuebles como objeto de explotación arrendados a un valor superior al que en el fondo se traducía en un aumento en las rentas de arrendamientos, que en algunos casos ascendían a casi un 70 o 80 por ciento de los valores que se pagaban antes de que constituyeran dichas sociedades inmobiliarias. Con este D. F. L., el mayor valor que adquiere un inmueble por el aporte que se haga a una sociedad, de cualquier clase, no se considerará para los efectos de los aumentos de renta de arrendamiento.

Nuestros Tribunales como consecuencia de las resoluciones del Ministerio de Economía, que regulaban rentas, tampoco daban valor alguno a los pagos que los beneficiarios de una resolución hacían en el Comisariato, de manera que sueldos se acogieran a la renta legal y pagaran mes a mes sus rentas en el Comisariato, antes sus Tribu-

nales, a los cuales recurrían los propietarios o subarrendadores, tal pago no surtían ningún valor, como consecuencia el lanzamiento en definitiva de los arrendatarios. Hoy se termina con este estado de cosas, y los pagos que se efectúan en el Departamento de Vivienda de la Superintendencia surtirán plenos efectos legales.

No debe olvidarse, por lo demás, que el D. F. L., en referencia no sólo a la competencia legal al Ministerio de Economía para fijar el 11 por ciento como renta legal, sino que autoriza a la Superintendencia para que asuma la defensa de aquellos locatarios que sean desahuciados como consecuencia de acogerse a la renta legal, y que, en Tenemos entonces, que ya los propietarios tendrán su abogado sin gasto alguno para ellos, el que los defenderá ante los Tribunales."

El señor Bowers dijo textualmente, durante el curso de su discurso: "Hoy, con la dictación de este decreto con fuerza de ley, se logra por fin imponer como renta máxima el 11 por ciento del avalúo del inmueble; se combate la especulación modestos con las viviendas superiores a tal porcentaje y se castiga con multas de \$ 5.000 a \$ 15.000, como en caso de reincidencia se eleva a \$ 30.000 a los que infrinjan esta disposición."

Ahora bien, como tales multas determinarán la propia Superintendencia en los casos en que coexista, y servirá de suficiente título ejecutivo para iniciar la acción correspondiente, una copia que se imponga la multa, tendremos que en los arrendamientos que se valgan los arrendatarios inescrupulosos para violar tal disposición, y la rentabilidad legal de los inmuebles destinados en todo o parte a uso familiar, será una realidad. Así, automáticamente, equitativamente, los presuntos arrendatarios pagarán su deuda en un misterio que el pago de los arriendos consume hoy más de un 47 por ciento de los salarios o sueldos.

Se pone término así, para siempre al recuento más acortado de los arrendadores, para burlar las claras disposiciones de las leyes 6.844 y 7.747, que consagraron el 11 por ciento como renta máxima de arrendamiento. Los propietarios de inmuebles, que ya percibían un porcentaje de un 25 a 30 por ciento de los arriendos, con el fin de crear una sociedad inmobiliaria o de explotación de inmuebles, se apropiaban sus inmuebles como objeto de explotación arrendados a un valor superior al que en el fondo se traducía en un aumento en las rentas de arrendamientos, que en algunos casos ascendían a casi un 70 o 80 por ciento de los valores que se pagaban antes de que constituyeran dichas sociedades inmobiliarias. Con este D. F. L., el mayor valor que adquiere un inmueble por el aporte que se haga a una sociedad, de cualquier clase, no se considerará para los efectos de los aumentos de renta de arrendamiento.

Nuestros Tribunales como consecuencia de las resoluciones del Ministerio de Economía, que regulaban rentas, tampoco daban valor alguno a los pagos que los beneficiarios de una resolución hacían en el Comisariato, de manera que sueldos se acogieran a la renta legal y pagaran mes a mes sus rentas en el Comisariato, antes sus Tribu-

nales, a los cuales recurrían los propietarios o subarrendadores, tal pago no surtían ningún valor, como consecuencia el lanzamiento en definitiva de los arrendatarios. Hoy se termina con este estado de cosas, y los pagos que se efectúan en el Departamento de Vivienda de la Superintendencia surtirán plenos efectos legales.

No debe olvidarse, por lo demás, que el D. F. L., en referencia no sólo a la competencia legal al Ministerio de Economía para fijar el 11 por ciento como renta legal, sino que autoriza a la Superintendencia para que asuma la defensa de aquellos locatarios que sean desahuciados como consecuencia de acogerse a la renta legal, y que, en Tenemos entonces, que ya los propietarios tendrán su abogado sin gasto alguno para ellos, el que los defenderá ante los Tribunales."

El señor Bowers dijo textualmente, durante el curso de su discurso: "Hoy, con la dictación de este decreto con fuerza de ley, se logra por fin imponer como renta máxima el 11 por ciento del avalúo del inmueble; se combate la especulación modestos con las viviendas superiores a tal porcentaje y se castiga con multas de \$ 5.000 a \$ 15.000, como en caso de reincidencia se eleva a \$ 30.000 a los que infrinjan esta disposición."

Ahora bien, como tales multas determinarán la propia Superintendencia en los casos en que coexista, y servirá de suficiente título ejecutivo para iniciar la acción correspondiente, una copia que se imponga la multa, tendremos que en los arrendamientos que se valgan los arrendatarios inescrupulosos para violar tal disposición, y la rentabilidad legal de los inmuebles destinados en todo o parte a uso familiar, será una realidad. Así, automáticamente, equitativamente, los presuntos arrendatarios pagarán su deuda en un misterio que el pago de los arriendos consume hoy más de un 47 por ciento de los salarios o sueldos.

Se pone término así, para siempre al recuento más acortado de los arrendadores, para burlar las claras disposiciones de las leyes 6.844 y 7.747, que consagraron el 11 por ciento como renta máxima de arrendamiento. Los propietarios de inmuebles, que ya percibían un porcentaje de un 25 a 30 por ciento de los arriendos, con el fin de crear una sociedad inmobiliaria o de explotación de inmuebles, se apropiaban sus inmuebles como objeto de explotación arrendados a un valor superior al que en el fondo se traducía en un aumento en las rentas de arrendamientos, que en algunos casos ascendían a casi un 70 o 80 por ciento de los valores que se pagaban antes de que constituyeran dichas sociedades inmobiliarias. Con este D. F. L., el mayor valor que adquiere un inmueble por el aporte que se haga a una sociedad, de cualquier clase, no se considerará para los efectos de los aumentos de renta de arrendamiento.

MEJORAMIENTO DE LA RENTA Y PRECIOS POLITICOS

Hebría sido más interesante saber, sinceramente, que el Ministro técnico las causas de la escasa capitalización agrícola, de la reducida tasa de crecimiento de la rentabilidad real de la agricultura y de la participación de la masa obrera en los beneficios de la explotación. Y esas causas, es bien sabido, se relacionan con los errores graves cometidos por los Gobiernos en el trato a la agricultura y con la aplicación de precios políticos, que han cercenado la utilidad legítima, y en especial las de los pequeños y medianos productores.

La lucha de clases llevada al terreno estadístico, es una novedad absoluta en los anales de la política nacional.

El sistema de tomar actividad de las inmensas cuantías y gravitación, como es la agricultura, y juzgarla a través de esquemas, es peligroso, y puede tener efectos muy desfavorables para los pequeños productores.

La lucha de clases llevada al terreno estadístico, es una novedad absoluta en los anales de la política nacional.

El sistema de tomar actividad de las inmensas cuantías y gravitación, como es la agricultura, y juzgarla a través de esquemas, es peligroso, y puede tener efectos muy desfavorables para los pequeños productores.

La lucha de clases llevada al terreno estadístico, es una novedad absoluta en los anales de la política nacional.

El sistema de tomar actividad de las inmensas cuantías y gravitación, como es la agricultura, y juzgarla a través de esquemas, es peligroso, y puede tener efectos muy desfavorables para los pequeños productores.

La lucha de clases llevada al terreno estadístico, es una novedad absoluta en los anales de la política nacional.

El sistema de tomar actividad de las inmensas cuantías y gravitación, como es la agricultura, y juzgarla a través de esquemas, es peligroso, y puede tener efectos muy desfavorables para los pequeños productores.

La lucha de clases llevada al terreno estadístico, es una novedad absoluta en los anales de la política nacional.

El sistema de tomar actividad de las inmensas cuantías y gravitación, como es la agricultura, y juzgarla a través de esquemas, es peligroso, y puede tener efectos muy desfavorables para los pequeños productores.

La lucha de clases llevada al terreno estadístico, es una novedad absoluta en los anales de la política nacional.

El sistema de tomar actividad de las inmensas cuantías y gravitación, como es la agricultura, y juzgarla a través de esquemas, es peligroso, y puede tener efectos muy desfavorables para los pequeños productores.

La lucha de clases llevada al terreno estadístico, es una novedad absoluta en los anales de la política nacional.

El sistema de tomar actividad de las inmensas cuantías y gravitación, como es la agricultura, y juzgarla a través de esquemas, es peligroso, y puede tener efectos muy desfavorables para los pequeños productores.

La lucha de clases llevada al terreno estadístico, es una novedad absoluta en los anales de la política nacional.

El sistema de tomar actividad de las inmensas cuantías y gravitación, como es la agricultura, y juzgarla a través de esquemas, es peligroso, y puede tener efectos muy desfavorables para los pequeños productores.

La lucha de clases llevada al terreno estadístico, es una novedad absoluta en los anales de la política nacional.

El sistema de tomar actividad de las inmensas cuantías y gravitación, como es la agricultura, y juzgarla a través de esquemas, es peligroso, y puede tener efectos muy desfavorables para los pequeños productores.

La lucha de clases llevada al terreno estadístico, es una novedad absoluta en los anales de la política nacional.

El sistema de tomar actividad de las inmensas cuantías y gravitación, como es la agricultura, y juzgarla a través de esquemas, es peligroso, y puede tener efectos muy desfavorables para los pequeños productores.

HAY...

(DE LA PRIMERA PAGINA) Aysén, por ejemplo, cerca del Lago Bu. nos Aires, se encuentra uno de los yacimientos de plomo más ricos del mundo, y también hay allí minerales como el cobre, con una ley superior a los de Chuquibambilla y Sewell. Existen lavaderos de oro en Ofqui, en la falda oriental de la cordillera, y en el archipiélago de los Chonos.

UN PROBLEMA Y UNA SOLUCIÓN. — Escuchemos al Ministro Herrera: "Entre los futuros planes de colonización de esa importante zona —nos dijo— y después de conversaciones que he sostenido con el Intendente de Aysén, don Luis Marchant, he llegado a la conclusión que deben planificarse las siguientes zonas de esa provincia: la región de Cames, el valle del Backer, y el del Puelma, porque el interés del Presidente de la República es continuar la obra iniciada en esta zona el año 1952."

"Es así como he nombrado una comisión que estudiará el problema de la colonización de esa zona, en proporción de los chilenos que están en territorio argentino, y que actualmente llegan a la cifra de CUARENTA MIL personas que estarían dispuestas a incorporarse a la provincia de Aysén en los valles anteriormente señalados, siempre que se les dieran tierras y facilidades en el aspecto de los abastecimientos, caminos, salubridad, etc."

LA EXPERIENCIA DE SERENA. — "Como se puede apreciar —nos agregó el Ministro— serían enormes los beneficios de esos nuevos colonos que se incorporarían con sus familias, sus capitales y su experiencia. Hago especial hincapié en que esa colonización debe ser mixta, porque tenemos la experiencia de la Serena. Siendo Fiscal de la Caja de Colonización pude observar que una parcela ocupada por familias italianas, hoy otras de chilenos italianos. Esta concentración de tipos raciales diferentes ha hecho que el colono de nuestra tierra se supere en sus cultivos para llegar a igualar, y aún a superar, el trabajo de los colonos italianos y alemanes."

"Desde luego, la explotación intensiva de esa zona ha fructificado con beneficios innegables para el consumidor de esa provincia, al estar bien abastecido de productos como chacarera, hortalizas y frutas."

"Se puede decir, que los planes de colonización del Gobierno, en modo alguno, perjudicarán las justas expectativas de los chilenos que quieren trabajar y están dispuestos a sacrificarse en regiones como a sacrificarse en las provincias de Linares, en la provincia de Linares, se han formado dos entidades, la CETAL y la SOVALCO, las que solucionarán el problema de

nales, a los cuales recurrían los propietarios o subarrendadores, tal pago no surtían ningún valor, como consecuencia el lanzamiento en definitiva de los arrendatarios. Hoy se termina con este estado de cosas, y los pagos que se efectúan en el Departamento de Vivienda de la Superintendencia surtirán plenos efectos legales.

No debe olvidarse, por lo demás, que el D. F. L., en referencia no sólo a la competencia legal al Ministerio de Economía para fijar el 11 por ciento como renta legal, sino que autoriza a la Superintendencia para que asuma la defensa de aquellos locatarios que sean desahuciados como consecuencia de acogerse a la renta legal, y que, en Tenemos entonces, que ya los propietarios tendrán su abogado sin gasto alguno para ellos, el que los defenderá ante los Tribunales."

El señor Bowers dijo textualmente, durante el curso de su discurso: "Hoy, con la dictación de este decreto con fuerza de ley, se logra por fin imponer como renta máxima el 11 por ciento del avalúo del inmueble; se combate la especulación modestos con las viviendas superiores a tal porcentaje y se castiga con multas de \$ 5.000 a \$ 15.000, como en caso de reincidencia se eleva a \$ 30.000 a los que infrinjan esta disposición."

Ahora bien, como tales multas determinarán la propia Superintendencia en los casos en que coexista, y servirá de suficiente título ejecutivo para iniciar la acción correspondiente, una copia que se imponga la multa, tendremos que en los arrendamientos que se valgan los arrendatarios inescrupulosos para violar tal disposición, y la rentabilidad legal de los inmuebles destinados en todo o parte a uso familiar, será una realidad. Así, automáticamente, equitativamente, los presuntos arrendatarios pagarán su deuda en un misterio que el pago de los arriendos consume hoy más de un 47 por ciento de los salarios o sueldos.

Se pone término así, para siempre al recuento más acortado de los arrendadores, para burlar las claras disposiciones de las leyes 6.844 y 7.747, que consagraron el 11 por ciento como renta máxima de arrendamiento. Los propietarios de inmuebles, que ya percibían un porcentaje de un 25 a 30 por ciento de los arriendos, con el fin de crear una sociedad inmobiliaria o de explotación de inmuebles, se apropiaban sus inmuebles como objeto de explotación arrendados a un valor superior al que en el fondo se traducía en un aumento en las rentas de arrendamientos, que en algunos casos ascendían a casi un 70 o 80 por ciento de los valores que se pagaban antes de que constituyeran dichas sociedades inmobiliarias. Con este D. F. L., el mayor valor que adquiere un inmueble por el aporte que se haga a una sociedad, de cualquier clase, no se considerará para los efectos de los aumentos de renta de arrendamiento.

Nuestros Tribunales como consecuencia de las resoluciones del Ministerio de Economía, que regulaban rentas, tampoco daban valor alguno a los pagos que los beneficiarios de una resolución hacían en el Comisariato, de manera que sueldos se acogieran a la renta legal y pagaran mes a mes sus rentas en el Comisariato, antes sus Tribu-

nales, a los cuales recurrían los propietarios o subarrendadores, tal pago no surtían ningún valor, como consecuencia el lanzamiento en definitiva de los arrendatarios. Hoy se termina con este estado de cosas, y los pagos que se efectúan en el Departamento de Vivienda de la Superintendencia surtirán plenos efectos legales.

No debe olvidarse, por lo demás, que el D. F. L., en referencia no sólo a la competencia legal al Ministerio de Economía para fijar el 11 por ciento como renta legal, sino que autoriza a la Superintendencia para que asuma la defensa de aquellos locatarios que sean desahuciados como consecuencia de acogerse a la renta legal, y que, en Tenemos entonces, que ya los propietarios tendrán su abogado sin gasto alguno para ellos, el que los defenderá ante los Tribunales."

El señor Bowers dijo textualmente, durante el curso de su discurso: "Hoy, con la dictación de este decreto con fuerza de ley, se logra por fin imponer como renta máxima el 11 por ciento del avalúo del inmueble; se combate la especulación modestos con las viviendas superiores a tal porcentaje y se castiga con multas de \$ 5.000 a \$ 15.000, como en caso de reincidencia se eleva a \$ 30.000 a los que infrinjan esta disposición."

Ahora bien, como tales multas determinarán la propia Superintendencia en los casos en que coexista, y servirá de suficiente título ejecutivo para iniciar la acción correspondiente, una copia que se imponga la multa, tendremos que en los arrendamientos que se valgan los arrendatarios inescrupulosos para violar tal disposición, y la rentabilidad legal de los inmuebles destinados en todo o parte a uso familiar, será una realidad. Así, automáticamente, equitativamente, los presuntos arrendatarios pagarán su deuda en un misterio que el pago de los arriendos consume hoy más de un 47 por ciento de los salarios o sueldos.

Se pone término así, para siempre al recuento más acortado de los arrendadores, para burlar las claras disposiciones de las leyes 6.844 y 7.747, que consagraron el 11 por ciento como renta máxima de arrendamiento. Los propietarios de inmuebles, que ya percibían un porcentaje de un 25 a 30 por ciento de los arriendos, con el fin de crear una sociedad inmobiliaria o de explotación de inmuebles, se apropiaban sus inmuebles como objeto de explotación arrendados a un valor superior al que en el fondo se traducía en un aumento en las rentas de arrendamientos, que en algunos casos ascendían a casi un 70 o 80 por ciento de los valores que se pagaban antes de que constituyeran dichas sociedades inmobiliarias. Con este D. F. L., el mayor valor que adquiere un inmueble por el aporte que se haga a una sociedad, de cualquier clase, no se considerará para los efectos de

RESERVA VEHICULO POR SU VIDA
Respetelas



Seguridad en el Tránsito, filial del Consejo Nacional de Seguridad.

Foro del CIDE recomienda una política integral frente al problema del cobre

DIJO EMBAJADOR PERUANO:
"NUESTRO DEBER ES HACER UNA AMERICA LATINA NUEVA"

El Rotary Club, en su sesión última, rindió homenaje a la República hermana del Perú, con motivo de la próxima celebración de su Aniversario patrio. El presidente del Club Rotario, pronunció un discurso de saludo al Embajador del Perú, Sr. Alberto Ulloa, quien fue el invitado de honor de la reunión.

En lo inmediato, que se amplien mercados actuales de exportación

En la sala Valentín Letelier se efectuó ayer el cuarto y último foro del Círculo de Economía, para debatir el problema del cobre, formular un resumen de lo expuesto en los tres foros anteriores y aprobar las conclusiones de los mismos.

JUBILACION DE PERIODISTAS SE PROMULGA HOY

HoY se publicará en el "Diario Oficial" el texto del decreto con fuerza de ley por el cual se concede a los periodistas la jubilación con 20 años de servicios y con el promedio de los sueldos percibidos en los últimos doce meses trabajados, con un tope de seis vitales, junto a otras importantes materias que benefician al gremio.

LOS INDUSTRIALES

LA SOCIEDAD DE FOMENTO FABRIL pone en conocimiento de sus asociados, que se efectuarán reuniones para tratar las medidas económicas adoptadas por el Gobierno, a través de las Conclusiones de la última Convención Nacional de la Industria en Viña del Mar.

También se abrirá debate para analizar el proyecto de Delito Económico enviado por el Gobierno a la Cámara.

La primera de estas reuniones tendrá lugar HOY VIERNES 24, a las 18 horas.

Próximamente se efectuarán nuevas reuniones cuya fecha se avisará oportunamente por la prensa.

En la sala Valentín Letelier se efectuó ayer el cuarto y último foro del Círculo de Economía, para debatir el problema del cobre, formular un resumen de lo expuesto en los tres foros anteriores y aprobar las conclusiones de los mismos.

Ministro Parra parte el domingo a Estados Unidos

En un avión de la Fuerza Aérea Norteamericana, que despegará el próximo domingo, a las cinco de la madrugada, partirá a Estados Unidos, el Ministro de Defensa Nacional, general señor Abdón Parra Ulloa, atendiendo a una invitación oficial que le ha formulado el Gobierno de ese país, para que visite los principales centros de adiestramiento militar y bases navales y aéreas.

TEXTO DE LA RECOMENDACION

- 1) La exportación de cobre representa un elemento decisivo para la estabilidad y el desarrollo de la economía chilena;
- 2) A despecho de su gravitación sobre el país, el interés chileno tiene un conocimiento precario de las condiciones internas de la industria y más aún sobre la fisonomía y estructura del mercado exterior;
- 3) Las ventas del metal se encuentran afectadas por un pasajero declinamiento comercial que parece tener su raíz principal en las condiciones creadas por la disminución del rearme y de la ayuda económica de Estados Unidos, y, en menor grado, por un incremento de la oferta de cobre;
- 4) Uno de los aspectos más desfavorables de la situación cuantifica la circunstancia de que el país ha aceptado la limitación política de su mercado potencial, entregándose así a las fluctuaciones del mercado de Estados Unidos y a las decisiones que pueden tomarse allí en momentos de emergencia;
- 5) Sin embargo, a la luz de la situación de reservas y necesidades a mediano y largo plazo, la situación del cobre es indiscutiblemente sólida.

HOY SERA FIRMADO EL DECRETO QUE LLAMA A ELECCION EN ATACAMA

El Ministro del Interior firmará hoy, el decreto por el cual el Eleccionero llama a elección complementaria en la provincia de Atacama, la cual deberá designar un nuevo parlamentario en reemplazo del ex diputado Héctor Montero, fallecido trágicamente en un lamentable accidente de aviación.

Un rincón acogedor con MUEBLES Paris

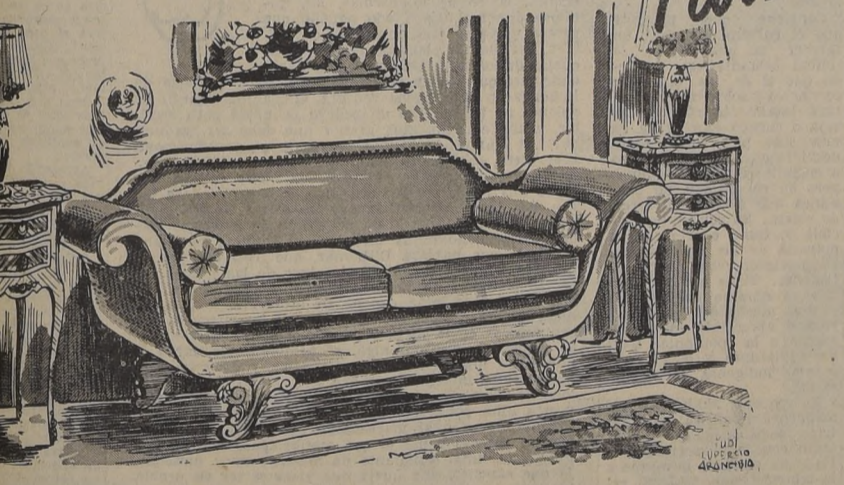

Finísimos conjuntos de muebles de estilo, que son el complemento indispensable al confort de su hogar: Sillones, mesitas, cómodas, enchapadas con macuetería y aplicaciones de bronce, y tapices para gustos selectos, todo con el sello inconfundible de Muebles PARIS.

Nuestro Departamento de TAPICERIA y Alfombras, con su personal especializado en la decoración de interiores, le proporcionará los más elegantes y finos adornos para su hogar.

CONSULTE NUESTROS CREDITOS.

Visite nuestra exposición y Venta de Muebles Paris en todos los estilos y diseños en los pisos 5o 6o y 7o.



REEMBOLSOS (CASILLA 784) SABADO ABIERTO TODO EL DIA

Aliviol

LA INDUSTRIA Chilena

DEBE ESTAR PRESENTE EN LA CASA DONDE SE FORMA EL CLERO DE CHILE

EL NUEVO SEMINARIO

CASILLA 3-D Y LOS TELEFONOS 41588-42207 AGUARDAN SU LLAMADO

Un Obsequio de Tono

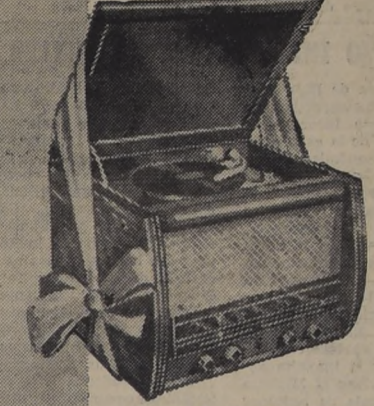

Para sus Santas y Santos el TONO EUROPEO de un PHILIPS

Dos novedades para Primavera: 352-A. "Gran" Maestro del Tono, el más práctico radiobogrógrafo de sobremesa con tocadiscos de 3 velocidades



116-U. Pequeño y ya "Maestro" del Tono Europeo. Con ondas larga y corta.

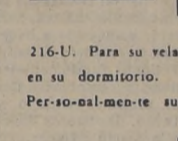

216-U. Para su velador, en su dormitorio. Per-so-nal-men-te suyo.

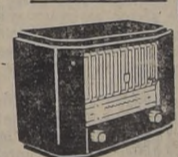

316-U. Cálido gabinete de madera, dos ondas y enchufe para pick-up, para gozar su "Tono Europeo"

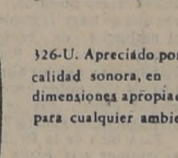

326-U. Apreciado por su calidad sonora, en dimensiones apropiadas para cualquier ambiente.

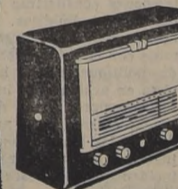

416-A. Onda corta de mayor alcance, dial de fácil sintonía

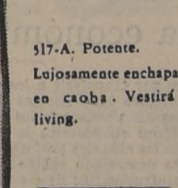

517-A. Potente. Lujosamente enchapado en caoba. Vestirá su living.



718-X. Un instrumento de jerarquía, enchapado en zembrano, reuniendo el conjunto de elementos técnicos

PHILIPS ofrece para sus Santas y Santos una gran variedad. Pequeños o grandes instrumentos, lujosos o económicos, entre los cuales está el que Ud. busca ahora y que, con su inconfundible "Tono Europeo" será su OBSEQUIO DE TONO.

PHILIPS

Un producto de la técnica holandesa

Distribuidora, 19-37 Haza, CS 106 - Minería.

Empresa Periodística "LA NACION", fundada el 14 de enero de 1917... AGUSTINAS 1269. — TELEFONO 82222. — CASILLA 81-D

AGRAVIO INFERIDO AL EJECUTIVO

La Cámara de Diputados ha tenido un comportamiento realmente inaceptable con motivo de la exposición del Plan Económico, hecha por el Ministro señor Tarud. El Parlamento chileno ha sido siempre uno de los baluartes de la democracia; pero esta vez en la rama joven se ha provocado una situación que desentona abiertamente con una preclara tradición de dignidad y respeto.

Interrupciones, el Ministro tuvo que pedir la prórroga del tiempo que le había sido señalado. La intolerancia y la mala educación adquirieron proporciones enormes cuando esta legítima petición fue rechazada. ¿En qué quedamos? ¿La Cámara de Diputados no invitó para que hablase o para negarle el derecho a hacerlo? Si sincera y auténticamente quería una información personal y de primera mano de la parte del Plan relativa al Ministerio de Economía, ¿cómo entender que se le impidiese completar el discurso en que daba a conocer, precisamente, los datos y proyectos solicitados?

El agravio es tanto más grave cuanto que ha sido cometido no con un individuo cualquiera, sino con el Ministro de Economía, que en esos instantes tiene la representación del Ejecutivo. La Cámara de Diputados ha dado un tratamiento torpe e irrespetuoso al Poder Ejecutivo, al que se le ha inferido una ofensa inaceptable. Y todo esto deja la impresión de no ser obra de la casualidad. De la democrática Cámara de Diputados chilena ha provenido un desagradable desborde de antidemocrática pasión. Los partidos políticos que tienen en común la amargura del desplazamiento con que fueron castigados por la ciudadanía chilena, parecen estar dispuestos a hacer difícil la convivencia entre los Poderes fundamentales de nuestra democracia.

Como lo ha dicho el señor Tarud, en un oficio enviado al Presidente de la Cámara de Diputados, era notorio el clima de provocación y de violencia que reinaba en el recinto parlamentario. Iniciada su exposición, se apreció el absurdo de un trabajo en equipo de liberales, conservadores, socialistas, radicales y comunistas, para impedir el desarrollo de una sesión normal y tranquila, que permitiese al Ministro hablar sin tropiezos. El absurdo fue evidente, puesto que si se invita a un miembro del Gobierno a explicar determinados problemas, lo lógico es no poner trabas a sus explicaciones. Como así no aconteció, todo inclina a presumir que eran otras las intenciones de los parlamentarios de los partidos políticos enumerados. Es obvio el derecho innegable de los diputados a rebatir los puntos respecto de los cuales haya discrepancia, pero estas observaciones deben formularse una vez que esos puntos han sido dados a conocer. Pero el absurdo se agudizó todavía más. Debido a las continuas y sistemáticas

Nueva política económica

El Ministro de Economía, señor Rafael Tarud, concurrió a la Cámara de Diputados y expuso ante ese organismo colegiado los fundamentos, perspectivas y realizaciones del Supremo Gobierno en materia de política económica. Además de presentar en sus grandes líneas la racional reestructuración llevada a cabo en el Ministerio de Economía, el señor Tarud abordó los más importantes tópicos que dicen relación con el estado y prospección de la economía nacional. Desde luego, nos parece altamente valiosa la iniciativa de concentrar en esa sola Cartera la totalidad de las atribuciones sobre comercio interno y externo. Además, la circunstancia de que los Agregados Comerciales sean propuestos por el Ministerio de Economía, asegura la designación de funcionarios técnicos que estén en óptimas condiciones para promover una adecuada colocación de nuestros productos, de acuerdo con las tendencias del mercado internacional, y a su vez, de mejorar los convenios de trueque que de otra naturaleza que entonen la vida económica del país.

La puesta en marcha del sistema de cambio único, evidentemente que provoca una elevación de precios. Ahora bien, para evitar el colapso en la economía de los hogares modestos, el Gobierno dispuso los reajustes compensatorios para los sectores asalariados. Por otra parte, y considerando que algunas empresas pueden quedar en difíciles condiciones para afrontar el encarecimiento de los materiales y las compensaciones de carácter social, existe la clara disposición gubernativa de autorizar reajustes en los precios para absorber los mayores costos, naturalmente, dentro de un criterio equitativo regulado por estudios que se realicen con seriedad y competencia.

La exposición económica leída en la Cámara contiene un conjunto de ideas que importan tranquilidad para los sectores que contribuyen decisivamente en el incremento de la riqueza nacional, y nadie que no esté animado de mala fe, podrá negar el profundo espíritu de justicia social en que están inspiradas. Aunque algunos menudistas círculos de oposición se empeñen en desfigurar el sentido exacto de las ideas Económico,

Falta de ponderación y de respeto

La Cámara de Diputados —celosa de sus prerrogativas— ha pasado siempre por encima de las divisiones políticas para exigir un pronunciamiento solidario en defensa de sus fueros. No ha aceptado que se le arrastre al desprestigio a través de opiniones ajenas al hemisclio, y ha desafiado a la opinión pública cuando uno de sus miembros es llamado a responder en el terreno del honor por sus expresiones injuriosas.

En nombre de la majestad del Poder Legislativo e invocando la democracia, los enemigos del pueblo y del Gobierno han logrado la solidaridad al margen de las divisiones de doctrina, de credos y de objetivos. El espectáculo ofrecido sin rubor en la sesión especial del miércoles está muy lejos de ser una expresión democrática o la natural consecuencia de doctrina. La falta de ponderación y de respeto a los otros Poderes del Estado, y —¿por qué no decirlo?— el desprecio por el país y la opinión pública, acarrean su propio desprestigio.

Se invitó a un Ministro de Estado, tal vez al Ministro que cargado con la más dura responsabilidad y el trabajo más agobiador, ha cometido la impropia labor de impulsar, contra toda suerte de intereses mezquinos, una política nueva. Su sola presencia en el Parlamento significaba alejarlo de su obligación efectiva, la de estar permanentemente atento frente a los gravísimos problemas que afronta el país. Contra todo lo que es.

peraba la oposición de desplazados y resentidos, el Ministro de Economía llegó hasta la Cámara con una serena exposición, sincera y documentada, para discutir con amigos y enemigos acerca de la suerte futura del país. Iba a escuchar las críticas y las sugerencias, y a exponer a la luz de las cifras de la verdad y de la buena fe, el conjunto de ideas renovadoras que está poniendo en ejecución. Pero no podía imaginar que había sido invitado, no para escuchar y ser escuchado, sino para sufrir una ofensa. Se preparó la "mise en scène" y de los cuatro puntos cardinales de los desplazados y resentidos de la política, se puso en práctica el deliberado propósito de obstaculizar. El propio honorable señor Valdés Larraín más parecía un director de orquesta ordenando la intervención de los confabulados conservadores, liberales, radicales y Frente del Pueblo. El Presidente de la Honorable Cámara, que fuera elegido con los votos de la Derecha, llegó a decirle al Ministro que el Reglamento no aseguraba su integridad. Los hombres y las cosas cambian de fisonomía. Unos usan primero el género lírico, y son los intérpretes de su propia obra. Después cambian y pasan al humorismo y son también los payasos de su propia comedia. El Ministro comprendió que había sido invitado a una emboscada; no perdió la calma, y salió más digno y más grande en esta prueba. L. P. T.

San Antonio y su guerra

He aquí que, cuando menos lo esperaban, la representación parlamentaria de San Antonio ha encendido los fuegos de singular combate.

Da noticias de ello el boletín de la Cámara de Diputados, de la sesión del martes último, en la cual el honorable diputado señor Osorio, con el beneplácito de su colega el también honorable diputado señor Valdés Larraín —sanantonino, ambos de tomo y lomo— se lanzó en picada contra los intereses de Valparaíso y de una que otra ciudad más.

Fue una acción bélica que comenzó con la modesta defensa de los habitantes de la Población "Juan Aspé", actualmente en peligro de desalojo allí en San Antonio, y que terminó con una bomba cuyos efectos amenazan a todo Chile, sin excepción, por cierto, a la propia y orgullosa Santiago.

En su discurso, el honorable señor Osorio, después de relatar sus personales deducciones de algunas charlas que ha sostenido con funcionarios de la Intendencia de Puertos y de la Dirección de Obras de Puertos, cuenta que el problema de la Población "Juan Aspé" es muy grave. Esto, porque se proyectan obras de mejoramiento portuario en San Antonio en terrenos que en la actualidad ocupa la Población "Juan Aspé".

Dice que ahora se descargan alrededor de cuatrocientas mil toneladas de carbón por San Antonio, cantidad que no puede ser aumentada por falta de espacio en el puerto. Y añade que esta dificultad se agravará aún más "con el sistema de correas que se va a instalar en San Antonio, pues el número de toneladas por descargarse seguramente aumentará de cuatrocientas mil a ochocientas mil..."

Tal noticia, que debe saber a trago amargo en Valparaíso, huele a dinamita para los residentes en la Población "Juan Aspé".

La razón está en que la falta de espacio portuario sólo puede subsanarse con la utilización de los terrenos que los mencionados pobladores ocupan en San Antonio, lo que mueve a pensar que esas futuras 800 mil toneladas de carbón, por beneficiosas que resulten a ese puerto, irían a jorobar indefectiblemente a Valparaíso.

Es así como el honorable señor Osorio, con el refuerzo verbal del honorable señor Valdés Larraín, explica el porqué de su petición en el sentido de que se autorice la descarga de aquellos artículos o mercaderías por el puerto de San Antonio.

Y aquí, en las textuales palabras del honorable señor Osorio, va la bomba: "Así lograríamos que muchos industriales se establecieran en San Antonio, Melipilla, etcétera. Sus establecimientos podrían vender, entonces, mucho más barato que en Santiago, ya que economizarían el flete que pagan por las materias primas y las maquinarias, y les sería más fácil exportar productos a menor costo".

los que viven en la Población "Juan Aspé".

No parece ser así, por fortuna, ya que, según dicho parlamentario, la Caja de la Habitación construirá a esos pobladores una nueva población, antes de su desalojo de aquellos terrenos.

Y como el honorable señor Osorio afirma que no es verdad tanta desgracia, los "juanaspeños" pueden, pues, vivir y poblar en paz.

La población "Juan Aspé", sí, pero Valparaíso no.

Porque, tras de tocar otros problemas regionales, y de decir que San Antonio tiene alrededor de 28.000 habitantes y 10.000 más de población flotante —cifra que, por muy marítimo que sea ese puerto, parece exagerar sus posibilidades flotativas—, el honorable señor Osorio expresa que debería autorizarse, para bajar costos de flete, la descarga por San Antonio de artículos de importación, como maquinaria agrícola, artículos de consumo (?), herramientas y repuestos para la agricultura y las industrias establecidas de Santiago a Talca, que ahora son desembarcadas por Valparaíso.

La parlamentaria batalla sanantonina, que comienza en la Población "Juan Aspé", toma así los contornos de una ofensiva abierta y en forma de abanico. Valparaíso, que ya recibió los embates de la noticia aquella del "sistema de correas" para San Antonio, y de sus futuras 800.000 toneladas de carbón —perspectiva negra para el primer puerto de Chile— se transforma así en el blanco de una nueva y más peligrosa andanada.

Decididamente San Antonio, con su guerrita propia, quiere dejarlo a mal traer...

Habrán quienes supongan que estas acciones bélicas revisten el carácter de un mero combate entre intereses marítimos, como quien dice, "de puerto a puerto".

Los que así piensen, están aviados...

Porque la tercera fase de esta ofensiva sanantonina, en pleno hemisclio parlamentario, abre aún más su campo de acción: los torpedos se lanzan hacia objetivos de muy grueso tonelaje.

Es así como el honorable señor Osorio, con el refuerzo verbal del honorable señor Valdés Larraín, explica el porqué de su petición en el sentido de que se autorice la descarga de aquellos artículos o mercaderías por el puerto de San Antonio. Y aquí, en las textuales palabras del honorable señor Osorio, va la bomba: "Así lograríamos que muchos industriales se establecieran en San Antonio, Melipilla, etcétera. Sus establecimientos podrían vender, entonces, mucho más barato que en Santiago, ya que economizarían el flete que pagan por las materias primas y las maquinarias, y les sería más fácil exportar productos a menor costo".

Los canarios ciegos

Nos resistimos a aceptar como un hecho real la costumbre que se atribuye a criadores y comerciantes de aveciellas líricas, y que consistiría en reventarles los ojos para que canten con mayor sentimiento y maestría.

Como quiera que sea, nunca hemos podido evitar que se nos venga a mentes este rasgo de sadismo utilitario cada vez que nos encontramos en la vía pública o bajo techo con un ministril no-vidente, ejecutante vocal o instrumental. Por eso, con un cariño amistoso, los calificamos de "canarios ciegos".

Entre los ruidos urbanos que no nos molestan cábenos señalar el tan-tan del tamborcillo (cultrín) de los mapuches sin vista, que empezaron por merodear en los suburbios y han acabado por situarse en partes estratégicas del centro.

Acaso concluiría por exasperarnos su propia monotonía (cálculos aproximados de un ingeniero curioso hacen subir los golpes del paillito sobre el parche a 72.000 en diez horas de trabajo cotidiano) si la audición se prolongase por algún rato cerca de nosotros. Pero la fiereza del trajín nos lleva pronto lejos y no tardan en desvanecerse las imágenes provocadas por aquellos ruidos.

Entre todos estos ministriles —unos de cultrín y otros de trutruca—, el que nos ha interesado más es un indio humilde y paupérrimo que ni siquiera luce, aunque viejas o raídas, las prendas de vestuario autóctonas. No es, pues, un tipo pitoresco, sino un hombre primitivamente decaído, con una cara de santito o mendigo de Ribera, con los ojos totalmente enturbiados a consecuencia de las viruelas o del tracoma, que han sido los dos flagelos desde más antiguo arraigados en las provincias australes y entre los sobrevivientes de la raza aborígena.

Nuestro amigo ciego —lo llamaremos así, por que a fuerza de conversar, aunque parcamente, ha llegado a reconocernos y nos sonríe con una ternura triste cuando le damos los buenos días y le dejamos alguna moneda en su jarrillo de hojalata— es un hombre taciturno, aunque no hosco, a quien la desgracia y la soledad han entristecido sin amargarle el ánimo. Le conocimos un perillito, un remoto fox-terrier blanco y negro, un ejemplar canino de esos que andan siempre tirando de los cuartos traseros, haga frío o calor. Un día, al echarlo de menos, le preguntamos por el lazarillo y nos contestó que se lo habían robado. Como lo enseña Calderón en su famosa décima, siempre hay alguien más desgraciado que el que está quedándose.

Conviene tener presente que el cultrín, más que un tambor, es una especie de timbal bastante más pequeño que el de las orquestas corrientes y sobre todo de factura totalmente rústica. La caja o cuenco está hecha de una sola pieza de madera deshidratada, la que se labra a cuchillo y piedra pómez; pero su concavidad no pasa nunca más allá de un tercio de esfera. Su sonido es apacible y, como ocurre con la mayoría de los instrumentos de percusión, casi nunca estridente. Tiene que ser muy juntos musicales para que resulte apreciable su contribución a la polifonía total de gullullanes y otras ceremonias indígenas del mismo estilo.

El pequeño timbal de los mapuches, o cultrín, no ha sufrido modificación en su contacto con la vida civilizada. No le ha ocurrido lo mismo a la trutruca, que de larga caña hueca terminada en una bocina de cuero herméticamente adherida —algo así como un clarín apocalíptico de sonido chucuco—, ha pasado a ser un serpiente hecho de cañería de estaño, que no por cambiar de forma y de materia, ha mejorado de sonido. Sólo ha ganado en comodidad, para el musicante, ya que viajar con la antigua trutruca era un martirio tremendo para su dueño... y para los demás viajeros.

El de nuestras calles céntricas, según nos confesó, no sabe acompañar con su instrumento ninguna canción ni melodía alguna, indígena o dispára también contra Santiago, Temuco, Talca, y demás ciudades mediterráneas, cuyas industrias y establecimientos, con el atractivo de economizar fletes y de las facilidades de exportación, deben trasladarse así a San Antonio.

Tras las industrias y los establecimientos seguirían ciudades enteras —¿qué van a hacer las pobres, sin industrias ni establecimientos?—, en una mudanza gigantesca que acaso pueda incluir, más tarde, pampas salitras, minas de todos los netrables bosques del sur. Todo ello podría irse a San Antonio.

Así se economizarán fletes, y se facilitará la exportación de productos, sin causar el menor perjuicio a la Población "Juan Aspé".

En su ofensiva de tipo regionalista, San Antonio se

La figura del...



S. A. R. MARGARET ROSE, la joven Princesa británica, romántica personalidad atrae hoy el interés mundial.

Cartas al DIRECTOR

Hay que recuperar nuestro stock de oro para bien de la patria. Nosotros que no somos —y a mucho honor— más que el periodista que pasa con rumbo a su mesa de trabajo y que escucha de pronto el tantan de un cultrín o el chirrido metálico de la trutruca tímidamente tañidos bajo alguna marquesina, y que se siente acompañado por ese elemento que hace desgarrar la propia monotonía de su ritmo, voz humilde de la selva aborígena talada y rozada por el maquinismo, nos obstinamos en oír en esa música y en sus ejecutantes no sólo la vulgar suplica del menesteroso que espera ansioso unas monedas para matar el hambre, sino el clamor total y múltiple de la antigua montaña, del solar ancestral, que nos piden cuentas de la mala fe con que hemos procedido al no tratar de civilizarlos antes de pensar en extinguirlos. V. D. S. Claro que es evidente que si

Notas del Día

¡Ah, los grandes problemas! No hay otra cosa que los grandes problemas. Todo el mundo habla de ellos, menos yo. Me atraen más, con más fuerza, con más pasión, los pequeños hechos, las cosas minúsculas, las mínimas circunstancias, todo aquello que parece no tener trascendencia o volumen. Por eso me place poner oído a las quejas de los seres anónimos, a las sollozadas que vienen envueltas en el papel de seda de quienes no tienen sino un pedruzco de papel para escribir. Los grandes problemas son para los grandes hombres. Pero, ¿qué hacen con ellos? Son los problemas pequeños los que más abundan, más que el pan que con más interés y justicia que los otros. No ha podido ser olvidada la parábola del grano de mostaza. Nada hay pequeño en la creación, ni siquiera el vilano aquel de que hablara D'Halmat, que con caer en la inmensa hoguera acrecentó el fulgor de las llamas.

He recibido un recado, escrito por la mano de una niña. Esta niña expone su problema. Lo que pudiera ser un problemita en medio de las grandes ocupaciones de la prensa. ¿Por qué no hablar de ello? Si, hablémosle, digámosle algo, afanémonos por dar a la publicidad una petición tan comedida y discreta. Esta niña estudia música, no sé qué afinado, violín o violoncello. Tiene, entonces, el alma afinada para el arte, y esta niña podrá emular un día a Rosita Renard, a Claudio Arrau o al martirizado Juan Reyes. Hay en ella, al parecer y por lo que escribe, pasta de artista. Pero esta niña, estudiante de música, tiene una queja que exponer, una queja que viene a ser su problema, como puede ser el problema de tantos otros. Con entonación plañidera, dice que los métodos de música que expende una casa con nombre femenino y germinales, tienen precios exorbitantes, tan exorbitantes, que es imposible adquirirlos. ¿Representación exclusiva? Claro. Entonces, es una especulación, por desgracia, sin remedio. Hay leyes para los especuladores de la carne, de la leche, del pan y de los calcetines. Sería risible que existieran leyes para limitar el usufructo indebido en los textos, en los métodos de música. Pero, no debería ser así, dice la niña plañidera. Y tiene razón sobrada. Si se ha fijado un límite a los cuadernos y a los libros de estudio, ¿por qué no se podría hacer lo mismo con los métodos de música? El Conservatorio Nacional tendría aquí ancho campo para comprobar su existencia. El sacrificio de los que tienen alma de artista es superior al de los que no la tienen. Lo lamentable es que nadie mira con buenos ojos las cosas del arte.

Me adentro en el espíritu y en el sinsabor de esta joven estudiante de música. En tiempos lejanos, para que adquiriera el famoso método de Berlioz. Más tarde he de meterme en los vericuetos de las difíciles variaciones de Kayser. Ambos métodos llegaron a mis manos sin demasiado sacrificio pecuniario. Tiempos lejanos. Ya vendí el violín, porque ahora oigo y ejecuto otra música. Me adentro en el espíritu y en el sinsabor de esta joven estudiante de música. En tiempos lejanos, para que adquiriera el famoso método de Berlioz. Más tarde he de meterme en los vericuetos de las difíciles variaciones de Kayser. Ambos métodos llegaron a mis manos sin demasiado sacrificio pecuniario. Tiempos lejanos. Ya vendí el violín, porque ahora oigo y ejecuto otra música.

Me adentro en el espíritu y en el sinsabor de esta joven estudiante de música. En tiempos lejanos, para que adquiriera el famoso método de Berlioz. Más tarde he de meterme en los vericuetos de las difíciles variaciones de Kayser. Ambos métodos llegaron a mis manos sin demasiado sacrificio pecuniario. Tiempos lejanos. Ya vendí el violín, porque ahora oigo y ejecuto otra música.

SU DIA NACIONAL CELEBRO AYER REPUBLICA DE EGIPTO

Con motivo de celebrarse ayer el Día Nacional de Egipto el Presidente de la República envió un conmovedor cable de salutación al Primer Mandatario de esa nación, el general Mohamed Naguib, en el cual hace votos por el mayor acercamiento entre ambos países. Por su parte el Canciller, señor Oscar Fenner, congratuló también en términos muy cordiales al Ministro de Relaciones Exteriores egipcio, Mohamed Faruq. En la mañana, el Subdirector del Protocolo, señor Alfredo Draguet, presentó los saludos del Gobierno

que se han desfilado... Esta es la... también en el... el general Mohamed Naguib... el Gran Collar de la Orden al Mérito del General Bernabé O'Higgins, distinción que el país sólo otorga a Jefes de Estado

NO HA SIDO RETIRADO MENSAJE QUE PROPONE EMBAJADOR EN ESPAÑA

La Cancillería no ha enviado ningún oficio al Senado para retirar el mensaje por el cual el Gobierno propone la designación del señor Mariano Fontecilla como Embajador de Chile en España...

Hacen un desmentido a "Reportajes"

Se nos ha pedido la siguiente publicación: "Señor director Audición 'Reportajes', Radio Cooperativa Valaica. — Santiago. Señor Director: En la audición 'Reportajes' de fecha 22 del corriente se informó que en el Ministerio de Minas se hacía continuismo, ya que las adquisiciones de carbón importado se efectuaban en la misma forma que en años anteriores, sin resguardar los verdaderos intereses del país...

QUINCE BUSES MAS PARA LA POBLACION DAVILA

Gestiones destinadas a mejorar los servicios de buses (ENT) han tenido el mejor éxito gracias a gestiones realizadas por don José Ugalde Vera, Presidente de la Junta de Vecinos del Sector II. En efecto, el Director General de la Empresa, señor Enrique Méndez Carrasco, ha prometido para un futuro cercano la incorporación de 15 nuevos buses que conectarán esas poblaciones con el barrio Recoleta...

10 mil toneladas de cobre venderá a Suecia Caeremi

La Caja de Crédito y Fomento Minero ha avanzado gestiones para colocar en Suecia una partida de diez mil toneladas de cobre chileno, al precio de 35.5 centavos de dólar la libra. La información fue proporcionada por una fuente digna de toda fe, pero en carácter extraoficial...

HOY CULMINARAN LOS ACTOS EN HOMENAJE A SIMON BOLIVAR

Con asistencia de representantes de las Embajadas de los países bolivarianos, periodistas y autoridades mutualistas y gremiales se realizó ayer en la Sociedad de Artesanos 'La Unión' un solemne acto en conmemoración del 17.º Aniversario del Natalicio del Libertador Simón Bolívar...

BANCO DE LONDRES Y AMERICA DEL SUD LIMITADO

Balance General al 30 de Junio de 1953

Table with 3 main columns: Activo y Saldos Deudores, Pasivo y Saldos Acreedores, and TOTALES. It contains detailed financial data for the bank, including assets like funds, loans, and investments, and liabilities like deposits and obligations.

L.- CUENTAS DE ORDEN

Table with 3 columns: Description, Debit, and Credit. It lists various order accounts such as revaluations, capital additions, and obligations, with their respective monetary values.

CUENTA DE PERDIDAS Y GANANCIAS

Table with 2 columns: DEBE (Debit) and HABER (Credit). It summarizes the profit and loss account for the period from January 1st to June 30th, 1953, showing interest, salaries, and other expenses versus income and gains.

Salitre chileno comprado para agricultura de Países Bajos. El Gobierno de Países Bajos ha comprado en consideración de un litro por cada litro de salitre...

Homenaje a don Figueroa, el doctor. El domingo se realizó un homenaje a don Figueroa, el doctor, en el salón de la Sociedad de Artesanos...

VISITAS DE IBANEZ PERON SE COMENZAN EN EMISION DE SELLOS. Por decreto del Ministerio del Interior se autorizó la emisión de sellos de conmemoración de las gestiones realizadas por don Carlos Ibáñez de Fontecilla...

EL 10 DE AGOSTO SE DIRIGIRA A FRANCIA SEÑOR J. B. ROSSETTI. El señor Juan Bautista Rossetti se dirigirá el 10 de agosto próximo a París para asumir su cargo de Embajador de Chile ante el Gobierno de Francia...

PLAN. (DE LA PRIMERA PARTE) autoridades de la provincia cultivos. El plan, que será la junta de los servicios de riego de Agricultura, Salin y Obras Públicas, se basará en la adquisición de 90 millones de dólares del Gobierno de los Estados Unidos...

Evacuación parcial del Correo. La evacuación parcial en forma inmediata, como solución a uno de los tantos problemas existentes en el edificio del Correo Central y el del Telégrafo del Estado, se recomienda en el informe evacuado por los técnicos sanitarios que practicaron una visita inspectiva el martes y que fué conocido ayer por el jefe Sanitario Provincial, doctor Hernán Moya...

CORPORACION. (DE LA PRIMERA PARTE) destinan a la adquisición de bienes raíces, con cargo a la reserva. Más adelante se establecerán los lotes y urbanizaciones que haga la Corporación de Salin y Obras Públicas, como también las construcciones que haga la Corporación o que la misma construya por terceros...

SOLDADORAS ELECTRICAS. ESTATICAS Y ROTATIVAS de 100, 200 y 300 amperes. Entrega inmediata. gazitua, bindhoff y Cia. ALAMEDA 1404. ESU LORD LOURAIN. FONDO 88938 - C45: 7042 - 5100.

ALAMEDA 1404. ESU LORD LOURAIN. FONDO 88938 - C45: 7042 - 5100. COLIN O. SHEARER, Gerente.

Página Agrícola

ENFERMEDAD DE NEWCASTLE

El Instituto Biológico "E. Matte", de la Sociedad Nacional de Agricultura, ha recibido varias cartas preguntando si es efectivo que en el país se ha encontrado una variante o un nuevo tipo de virus de la enfermedad de Newcastle.

Los avicultores se manifiestan alarmados porque han circulado rumores de que las vacunas preparadas en el país no inmunizarían las aves contra la enfermedad producida por el nuevo tipo de virus.

Hemos consultado al Instituto Bacteriológico y al Departamento de Ganadería del Ministerio de Agricultura, al respecto. Los profesionales de ambos organismos nos han informado de que no se han encontrado en el país variantes o nuevos tipos del virus de Newcastle. Además, hemos consultado a los Laboratorios Wyeth, de Filadelfia, si en Estados Unidos se han encontrado nuevos tipos o variantes del virus de Newcastle. Dichos Laboratorios, que preparan vacuna para esta enfermedad, han contestado lo siguiente: "Several Newcastle disease strains have been isolated. All known strain cross immunize". (Se han aislado muchas cepas del virus de Newcastle. Todos saben que las cepas producen inmunidad cruzada).

Nos permitimos indicar a los avicultores que se habla de "cepas" de un virus o de un microbio cuando son elementos de la misma especie, pero de diferente procedencia (región o criadero). Las "cepas producen inmunidad cruzada", es decir, que la cepa X de Talca, por ejemplo, previene (inmuniza) la infección provocada por la cepa Z de Limache.

Para resumir, diremos que estamos en conocimiento de que no existen variantes ni nuevos tipos del virus de Newcastle en Chile ni en Estados Unidos, y que las vacunas preventivas de

PARA
PLATEAR
ARTICULOS metálicos, servicio de té, cuchillería, etc. Diríjase a:
"Cromofort"
HUERFANOS N.º 786
SAN PABLO N.º 1754
FONO 30743

Mecánica del riego por aspersión

Las plantas nutritivas y el suelo contienen el agua suficiente para que pueda ser absorbida por las raíces de las plantas. Los elementos nutritivos que circulan en el agua por evaporación de las hojas. Es así que el agua es indispensable para el desarrollo de las plantas. La portadora de sus

alimentos. De ahí que en las zonas donde las lluvias no son suficientes haya sido necesario establecer los riegos artificiales. Pero surge, entonces, el problema de saber cuánto sería la cantidad de agua que la planta necesita para su total desarrollo. Diferentes estudios sobre esta materia han determinado que ella es de 300 kgs. por kilo de materia seca que dicha planta

produce. Esto equivale a las siguientes cantidades de agua por hectárea, para los cultivos que se indican:

Trigo	1.544 m ³ /Há.
Cebada	1.250 "
Avena	1.581 "
Heno de trébol	1.265 "

Estas cantidades están muy por debajo de las que se aplican

habitualmente en los riegos de nuestro país que raramente bajan de 8.000 m³/Há.

Siendo necesario para la planta disponer de agua en forma continua y durante todo el tiempo de su desarrollo, ella debe darse en diferentes riegos convenientemente espaciados. Llegamos, entonces, al problema de la cantidad de agua que debemos emplear en cada riego. Ella, teóricamente, no debiera ser mayor que la que el suelo puede retener en la zona de las raíces más las pérdidas por evaporación directa que pueda haber entre riego y riego. Dicha cantidad variará según el tipo de suelo de que se trata; para una profundidad de raíces hasta de 30 cm. ellas serán:

Suelo arenoso	360 m ³ /Há.
Suelo franco	510 "
Suelo arcilloso	570 "

En Chile, comúnmente se emplean 1.300 m³/Há. en cada riego, valor muy superior a los ya anotados.

Siendo el agua un elemento escaso en muchas zonas, y habiéndose demostrado experimentalmente que los excesos de agua producen disminución en los rendimientos de las cosechas, muchos países han desarrollado métodos de riego que consiguen una disminución de las cantidades de agua que emplean, aunque para ello sea necesario entrar en gastos extras.

El más perfecto, desde todos los puntos de vista, de los modernos sistemas de riego, es el de aspersión. El consiste en hacer llegar por cañerías móviles y livianas agua a presión a pitones rotativos, que por su diseño transforman el chorro de agua en una lluvia fina que cae lentamente sobre el suelo mojado un círculo completo.

Una instalación de riego por aspersión comprende:

- Un grupo moto-bomba, fijo o móvil, para la obtención de la presión necesaria en el agua. En ciertos casos, cuando el canal aductor está suficientemente alto sobre el terreno a regar, puede suprimirse el grupo moto-bomba.
- Una red de cañería principal, fija o móvil, para la conducción del agua a presión.
- Un sistema de cañerías secundarias donde se colocan los surtidores.
- Uno o más surtidores que lanzan el agua en forma de lluvia sobre el terreno.

Siempre que sea posible y los estudios económicos no lo excluyan, el motor eléctrico ofrecerá ventajas sobre los otros. Su menor tamaño y el no empleo de combustible redundará en beneficio durante la explotación; la extensión de líneas eléctricas especiales aumentará los gastos de instalación.

De los motores de combustión interna el de gasolina sólo se emplea en instalaciones muy chicas.

El progreso de la técnica en la fabricación del motor Diesel ha contribuido grandemente al desarrollo de la aspersión. Se ha conseguido disminuir mucho su peso y aumentar el número de revoluciones, con lo cual se ha simplificado el acoplamiento directo a una bomba centrífuga.

Hoy en día los motores Diesel son sólo 30 a 50 por ciento más pesados que los de gasolina de igual potencia. En los consumos de combustible el Diesel alcanza a 200 gr. de petróleo por HP. hora, y el de gasolina de 300 a 350 gr. de gasolina por HP. hora, o sea, el Diesel consume menor cantidad de combustible y más barato.

La bomba que se emplea casi exclusivamente es la centrífuga de eje horizontal. En ciertos casos, cuando el caudal de agua es muy poco, y la altura de elevación grande, puede preferirse una bomba de pistón.

TUBERIA

La red de cañería puede ser fija o móvil o parcialmente fija y móvil. La cañería fija, no interesando su peso, puede ser de concreto armado, cemento, asbesto, hierro fundido, etc. La instalación de cañería fija aumenta el costo de instalación y

disminuye el de explotación. Sólo se justifica en grandes proyectos o en parques.

En la cañería móvil interesa mucho su peso, por lo cual sólo se fabrican en acero galvanizado y en aleaciones de aluminio. Ambas han tenido un enorme desarrollo durante la última guerra y hoy constituyen un punto de competencia entre las casas fabricantes que ensazan las bondades de una y otra, según sea la que fabriquen. Las de acero se fabrican bastante delgadas para hacerlas resistentes a oxidaciones. Las de aluminio son más uniformes y más resistentes que las de acero para darle una resistencia equivalente, y se fabrican en aleaciones de aluminio con silice, o bien aluminio con magnesio y manganeso.

Los diámetros deben ser estudiados conforme al caudal que conducirá la cañería, teniendo presente que un diámetro muy reducido dará fuertes pérdidas de carga por frotamiento, lo que va naturalmente en perjuicio de la presión, y en un mal resultado económico. La velocidad recomendable del agua en las cañerías es de 1,5 a 2 metros por segundo. La longitud de cañería debe ser cuidadosamente estudiada; un exceso aumentará inutilmente los costos del equipo, y una falta perjudicará el buen funcionamiento del riego y aumentará los costos de explotación. Hay que tener cuidado con esta última tendencia que presenta el atractivo de un costo de instalación.

Propio de cada fábrica son los tipos de unión de una cañería a otra, y los fittings necesarios para la extensión de la red. La idea básica de todas es el acoplamiento rápido y fácil de tipo cardán que permita desviaciones de una cañería respecto a otra.

SURTIDOR

Es el elemento más importante de una instalación de riego por aspersión y al tiempo más delicado. Junto con el chorro para la pulverización del agua, el surtidor está provisto de un movimiento de rotación que le permita extender el riego a todo un círculo o a un sector cuando ha sido proyectado para invertir el sentido de rotación automáticamente y en el ángulo que se desee. En el perfeccionamiento de los diseños de los surtidores, los fabricantes han debido considerar:

- Un suave paso de la presión de entrada a la salida.
- Eliminación de cualquier ensanche brusco de la sección.
- Máxima suavidad en las partes del conducto.
- Eliminación de cualquier discontinuidad en la sección de ajuste de la boquilla al cuerpo del surtidor.
- Evitar el empleo de conductos demasiado largos respecto al diámetro.

La parte más característica y mecánicamente más interesante del surtidor es el mecanismo diseñado a producir el movimiento de rotación. Todos están basados en aprovechar la energía proveniente de la presión del agua.

Uno, consiste en el accionamiento de una pequeña turbina por medio de un chorro secundario colocado en la base del surtidor. En otro, la misma turbina es accionada por el chorro principal, quedando en este caso ubicada cerca de la boquilla y transmitiendo su movimiento de rotación por medio de un eje y engranajes.

1500.
REVOLVERES
CALIBRE 22 LONG
RECARGABLES
REEMBOLSOS A PROVINCIAS
ARMERIA CORONEL BUERAS
AV. M. MONTT 2463

FIELD-MARSHALL
Diesel monocilindrico, sin válvulas,
40 HP. 6 velocidades con poleas, significa: gran economía en combustible y mantención. Neumáticos amplios aseguran máxima tracción. Levante hidráulico de 3 puntos opcional.

FOWLER
Tractor a oruga con el mismo motor y velocidad del tractor "Field-Marshall".
Además: Ofrecemos tractores a oruga "Challenger" con motor desde 50 hasta 150 HP.
Menrick Agencies Ltda
Estación de Servicio: Arturo Prat N.º 544

VOLCK-INVIerno
fruta sana
Defienda su producción de manzanas, peras, ciruelas, etc. de ESCAMA DE SAN JOSE - CONCHUELA MORADA - ARANITAS Y PULGONES, etc. usando ACEITES EMULSIONADOS

VOLCK
COPEC

VOLCK-INVIerno

CON CREDITOS AL 5 0/0 DE INTERES ANUAL OFRECE
DESINFECTANTES PARA VIÑAS Y FRUTALES
AZUFRE SUPERVENTILADO (99% pureza)
ARSENATO DE PLOMO
POLISULFURO DE CALCIO (32% B6)
Entrega inmediata con créditos a un año.
CAJA DE CREDITO AGRARIO
AGENCIAS EN TODO EL PAIS

FERROCARRILES DEL ESTADO PROPUESTAS PUBLICAS
Se solicitan propuestas públicas para la concesión del lavado de ropas de los Coches Dormitorios y Salones de la red sur. Las propuestas se abrirán el 27 del mes en curso, a las 11 horas, en el Departamento de Transporte, Sección Contratos y Concesiones—Estación Mapocho—donde pueden solicitarse bases y antecedentes.
EL JEFE DEL DEPARTAMENTO DE TRANSPORTES

A LA AGRICULTURA OFRECEMOS
De nuestro Departamento de Ferretería e implementos agrícolas

Alambre negro N.º 14, para enfiada \$ 30.60 el kilo
Alambre galvanizado N.º 14 38.50 el kilo
Alambre de púas N.º 12 1/2 41.— el kilo

Herraduras caballares de todos los tipos de nuestras propias fábricas.

Clavos para herrar marca "Delfin" daneses \$ 78.— el kilo
CLAVOS DE ALAMBRE DESDE 1 1/2" A 6" — GRAPAS PULIDAS DESDE 3/4" a 1 3/4" — PALAS NACIONALES E IMPORTADAS
Pulverizadores para desinfección agrícola — Repuestos para arados, etc., etc.

MENICHETTI HNOS. Y CIA.
Santa Rosa 3280 — Santiago — Fonos: 51315-52557
ABARROTES — FERRETERIA — FRUTOS DEL PAIS

COSECHE TRIGO LIMPIO
FERNOXONE
(2,4-D)
MATAMALEZAS

Ofrecemos partidas limitadas a precios antiguos, por haber sido adquirido con dólar preferencial.
Consulte dosis y aplicación en nuestro Depto. Técnico Agronómico.

AGRICOLA NACIONAL, S. A. C.
La casa comercial del agricultor.
SANTIAGO — TENDERINI 187 — CAS. 40-D
Sucursales: Talca y Los Angeles. — Agencias: San Felipe, Rancagua, San Fernando, Cuncó, Cauquenes, Linares, Chillán y Temuco.

CONGRATULAMOS A LA FARMACIA IMPERIO

El más moderno establecimiento de la capital, que fue inaugurado ayer



VITALMIN VITAMINADO

el amigo de todos los niños de Chile, saluda en el día de su nacimiento, y le desea felicidad a Farmacia Imperio

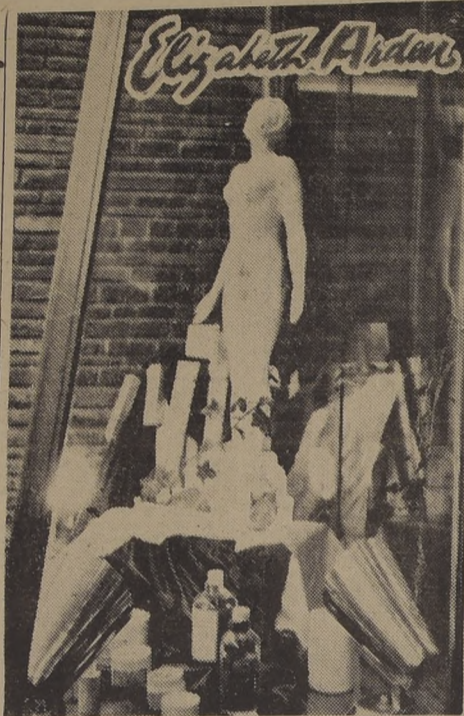

Una de las vitrinas que más llamó la atención, por su presentación, en la inauguración de Farmacia Imperio, en que se exhibían los productos Elizabeth Arden.

HOMENAJE A LA NUEVA BOTICA IMPERIO

DE
LABORATORIO PETRIZIO S. A.
Y
DROGUERIA PETRIZIO LIMITADA



Gomina Vanka
la gomina de la peinada perfecta, es la preferida de los elegantes

En la fiesta y en el deporte, siempre luce mejor una peinada con

Gomina Vanka



CÓN NUESTROS MEJORES
DESEOS DE EXITO

Barbara Lee

Cosméticos Ltda.

LABORATORIO CHILE S. A.

FABRICANTE DE PRODUCTOS
FARMACEUTICOS Y QUIMICOS,

saluda a la

FARMACIA IMPERIO

en el día de su inauguración y le desea completo éxito en sus actividades.

El INSTITUTO SANITAS Y ANILINAS S. A., se complacen en formular sus mejores deseos por el éxito de la Farmacia Imperio en sus nuevas actividades al servicio de la salud pública.

Por primera vez en Chile,
un Establecimiento Farmacéutico
distribuye los productos

Elizabeth Arden

la clave de la belleza femenina

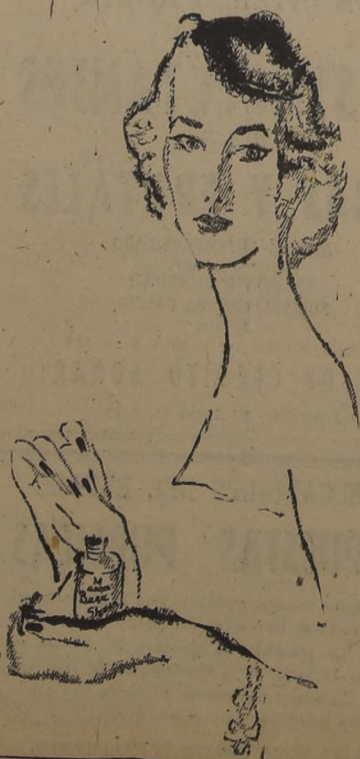

HOY

como

AYER

CRYOGÉNINE
LUMIÈRE

INVESTIGACION A CLEOPATRA TORRES. — Las amigas de la señora Cleopatra Torres, se ofrecerán hoy en el Hotel Savoy, a las 10 horas, con motivo de su onomástico.

... se reciben en el Hotel Savoy...



RECUERDO SRA. PERON. — Circula la invitación: El Embajador de Colombia, Excmo. señor Ismael Guerrero Infante, a la misa que se oficiará el domingo 26 del corriente, a las 10 horas, en la Iglesia de la Inmaculada Concepción, con motivo del fallecimiento de la señora Eva Perón, esposa de la señora Perón, esposa de la nación Argentina.

MARGARITA DE CASTRO. — Don Luis Álvarez será despedido hoy por un almuerzo en el Club de la Unión, con motivo de su residencia en Bogotá, Colombia.

MUSICA
El Coro de Concepción

Nuevamente el Coro de Concepción, en el concierto "a capella" efectuado el martes, ha dado oportunidad de escuchar a un conjunto de primer orden, cuya organización y calidad musical son ejemplares.

El Coro de Concepción, que ha entrado ya a su vigésimo año de vida, representa el esfuerzo más logrado que en la música coral se haya realizado en nuestro país, y su calidad artística le coloca a la cabeza de sus congéneres en el Continente.

Surgido de una corta tradición coral en la ciudad de Concepción, pues sus raíces se remontan hasta hace más de treinta años, cuando Pablo Vidales, creó aquel recordado "Orfeón Ibero Chileno", el Coro de Concepción guarda celosamente un espíritu admirablemente serio y responsable. Lo que representa para un hombre o mujer que trabaja o que estudia, dedicar varias horas semanales al aprendizaje de la música, para servir a ella misma con absoluto desinterés, sin preocuparse jamás de usar su organización tan numerosa en fines extramusicales, es verdaderamente ejemplar dentro de la historia musical chilena de los últimos treinta años. Singularmente, la figura de Arturo Medina —que casualmente junto con sus demás hermanos ya formaba parte de aquel Orfeón que conocimos en la infancia— enlazada, podría decirse, aquellas dos épocas de la vida coral penquista.

Ahora él preside la etapa más elevada de este amor por el canto coral de un pueblo que ha entregado a la cultura del país una Universidad, legiones de poetas, escritores y periodistas, un compositor que es Premio Nacional de Arte y da ahora el mejor conjunto coral del Continente.

Y este conjunto, venido de la provincia sureña, en cuyo pueblo ha reinado siempre una sana alegría de vivir, con la que desafía porfiadamente la tralación de las fuerzas de la naturaleza, que a menudo la golpean dolorosamente, nos habla en el lenguaje de los clásicos de la literatura coral, con una seriedad, un dominio, una disciplina, una conciencia y madurez admirables.

El concierto del martes ha puesto de relieve otra vez al Coro de Concepción como un conjunto en donde la unión entre director y coristas está total y absolutamente lograda. Arturo Medina emprende la dirección de una obra de Vitoria Palestrina o Lassus, y de sus manos comienza a salir el hilo invisible que despierta a las cuatro voces, las conduce y arrastra, surgiendo de los grupos vocales las líneas del tejido polifónico en una viviente creación del pensamiento musical, con tan clara y extrema y prolífica riqueza musical. La fusión de las voces, la claridad de conducción de las líneas polifónicas, no se empañan ni dican en su vigor expresivo.

Escuchamos también troyas de carácter profano, obras de Brahms, Candelero y aquella de Banchieri, cuyo "contrapunto bestial a la mente" nos habla de una práctica coral en que el canto llano litúrgico si bien se conserva como base de la composición, no es opuesto a su enlace con recursos imitativos y humorísticos. Luego, en la segunda parte, oímos una vagarosa estampa coral de Debussy, cuya coloreada armonización atrae más que convencido: el recargo e intenso madrigal de Santa Cruz "En la Tierra Arada", que contrastó con la simplicidad ingeniosa del madrigal de Grau "Ojos claros, serenos". Un trabajo de atrayentes colorido, rico en efectos y de ritmo vibrante, es la Sulte Coral argentina de Gutiérrez del Barrio, "Dos "Negro Espiritual", y, finalmente, dos arreglos para melodías chilenas, el "Ay, Ay, Ay" y la cueca "Blanca Azucena", mostraron al conjunto en la amplitud de sus posibilidades expresivas y de su capacidad técnica.

La seguridad abismante de la afinación, la riqueza y variedad de la matización, el fraseo clarísimo, son tres de las cualidades técnicas que podríamos destacar para caracterizar al Coro de Concepción. Pero ellas casi nada representan ante el ejemplo que su presencia en la música chilena significa para quienes aman o cultivan la música; para todos a quienes los coristas entregan sus horas de descanso dando al país entero su calidad musical y un obsequio moral inapreciable. Por eso en el incansable aplauso del público había, por sobre todo, emoción.

DANIEL QUIROGA.



UNA ENTUSIASTA DEL ESQUI es Olga Adelsdorfer, para quien sus paseos a la nieve son su principal entretenimiento. Aquí la vemos, lista para equiparse y partir en veloz carrera en las canchales de Farellones. — (Foto Pérez)

RECEPCION. — La señorita María Inés Ibieta Astorquiza, ofreció una recepción a sus amistades con motivo de su cumpleaños. Asistieron: Señoritas, Bárbara Stumpe Gutiérrez, Marta Gacitúa de la Maza, Ana María Lira Warnken, Raquel Mozo Correa, Malite Astorquiza Fabry, Clara Donoso Astorquiza, Florencia Espinosa Allard, Josefina Van Wersch, Marilán Infante Carrasco, María Dolores Ibieta Astorquiza, Magdalena Sofía Ibieta Astorquiza y Luz Álvarez Marín. Señores Germán Teuber, Oscar Schneider, Renato Hevia, José Antonio Cea Egafía, Guillermo Mozo Correa, Willy Fosley, Juan Gómez, Francisco Basquifán Letelier, Patricio González, Patricio Dora Letelier, Guillermo Jiménez, Eduardo Cruz Serrano, Fernando Cruz Serrano, Roberto Cruz Serrano, Mauricio Espina Allard, Guillermo García, Gonzalo Van Wersch, Eugenio Gacitúa, Enrique Ibieta Astorquiza, Ricardo Pérez, Alberto León Herrera y Fernando Martínez.

DIPLOMATICAS. — El Agregado Militar a la Embajada del Ecuador, Coronel señor Cornelio Izquierdo Arizaga, y señora María Antonieta Betancourt de Izquierdo, han fijado su residencia en calle Augusto Leguía 0151, (El Golf).

— El Consejero Comercial de la Embajada del Perú, señor Ido Molinari Balbuena, y señora Graciela Coello de Molinari, ofrecerán mañana, un cóctel de 19 a 21 horas, en su residencia de El Golf.

— El Encargado de Negocios de Colombia y la señora Livia Jaramillo de Villamil ofrecerán anoche una comida en el Club de la Unión, en honor del Embajador de Colombia, Excmo. señor Eduardo Bonitto, y señora Esther de la Maza de Bonitto, a la cual asistieron miembros de la Embajada, de la colectividad residente, del Ministerio de Relaciones Exteriores y de la Prensa.

— Por el Interamericano Negó el martes a esta capital, el señor Federico Carlos Carnauba, nuevo Secretario de la Embajada del Brasil en Santiago.

El señor Carnauba se hospeda en el Hotel Carrera.

ENFERMOS. — Delicada de salud, la señora Margarita Zamora de Callejas.

EL BAILE TAMBIEN ES DEPORTE. lo atestiguan con hechos Juan Collins, que fuera hace algún tiempo, campeón Sudamericano de Decatlón, y que ahora a sus labores profesionales y docentes de odontología dedica de vez en cuando unas horas a practicar los ritmos modernos con su atrayente esposa Jacqueline Madrid. Este tipo de deporte no causa ninguna molestia a la rodilla operada hace algún tiempo del ex campeón, que fué captado en el último baile de los franceses residentes, a cuya colonia pertenece.

DEL EXTRANJERO. — Procuente de París ha regresado a Concepción, el doctor Fernando Pimentel Enriquez.



EN EL NURIA. — Con motivo de su próximo matrimonio, sus relaciones ofrecieron una manifestación en el Nuria, a la señorita Josefina Eyzaguirre P. y a don Ramón Barrena M.

FIESTA DE LOS NIÑOS EN EL STADE FRANCAIS. — El Foyer de la Jeunesse Française tiene organizado para los niños franceses y chilenos amigos de Francia, la tradicional "Fiesta de los Niños", que se llevará a efecto el próximo domingo 23, en el Stade Français. En esta oportunidad la Cía. de Titeres de Meche Górdova hará una presentación dedicada a los niños asistentes.

BAUTIZO. — Ha sido bautizada María Consuelo, hija del señor Reynaldo Mac Lean y de la señora Amelia Herrera de Mac Lean. Fueron sus padrinos el señor

Waldo Herrera V. y la señorita Gladys Mac Lean Urzúa.

TE. — La señorita María Cristina Gaete Taulis ofrecerá hoy, un té a sus relaciones, con motivo de su onomástico.

MISA. — En la Capilla del Cementerio General, se oficiará hoy a las 10 horas, una misa a la memoria de los hermanos Guillermo y Rolando Arciego Bambach.

FALDAS
GRAN SURTIDO EN MODELOS Y COLORES A SOLO \$438.
ROSAS 1130 FABRICA

FARELLONES

Visite a la guarnición antártica que allí hace su práctica "Andacor" M. R.

DEPORTES de invierno

CASAGAS Juven's

CURSO DE ECONOMIA DOMESTICA

COMPANIA DE CONSUMIDORES DE GAS DE SANTIAGO

Las inscripciones para el segundo Curso de Economía Doméstica, se encuentran abiertas en Santo Domingo 1061, tercer hall, de 10 a 12.30 y de 14.30 a 16.30 horas.

CURSO PARA DUEÑAS DE CASA

Clases los días lunes, martes o jueves a las 10 horas o a las 15 horas.

CURSO PARA EMPLEADAS DOMESTICAS

Clases los días miércoles o viernes a las 15 horas. El Curso para Dueñas de Casa empezará el lunes 3 de agosto y para las Empleadas Domésticas, el miércoles 5.

Juven's

HUERFANOS 1024

DESPECHO CONTRA REEMBOLSO

EXCEPCIONAL VENTA de Saldos y Retazos

ULTIMOS DIAS...

nuevas y extraordinarias rebajas

Si Ud. no alcanzó a comprar en la Liquidación de Invierno, aproveche ahora, para comprar Saldos y Retazos! Si Ud. ya compró durante la Liquidación, aproveche ahora las nuevas rebajas en Saldos y Retazos!

Publicitas

SALDOS Y RETAZOS en los DEPARTAMENTOS

Sastrería • Camisería • Blanco • Lanas y Sedas Algodones • Modas • Bonetería • Niñas y Bebés Jóvenes y Niños • Zapatería • Paris • Medias Perfumería • Bazar y Menaje • Tapicería

Si es de **Los Gobelinos** se distingue M. R.

AHUMADA CASI ESQ. COMPANIA

CORTAPLUMAS

"ARBOLITO SPORT" de 7 piezas, tapas de cuernos, dos hojas (5 y 7 cm.), con tirabuzón, abridor para tapas corona, abrelatas, punzón

\$ 525.- (inoxidable)
\$ 625.-

TANGO

ARMONICAS HOHNER

una exclusividad de nuestra casa, con tapas de metal imitación Tula, inalterable los mejores sonidos y tonos.

80 voces \$ 700.
96 " \$ 800.
120 " \$ 950.

REEMBOLSO A PROVINCIA

Casa FIONA UNION CENTRAL COSTADO T. METRO CASILLA 1701 STGO.

INSTALARAN Balsa EN RIO LONCOMILLA

SAN JAVIER. — El nuevo Gobernador del Departamento de Loncomilla, señor Luis Vallejos Freire, en compañía del Conductor de Obras, señor José Urizar, y del corresponsal de LA NACION, practicaron una visita a las obras que se están efectuando en las riberas del río Loncomilla, en el lugar en que se encontraba el puente de concreto que fué destruido por la violencia del temporal de mayo. Los trabajos para la instalación de una balsa, que permita el traslado del público, se hallan muy adelantados. Se espera que el señor Luis Leiva Concha, propietario de una finca, adyacente al río, ceda una faja de terreno, para el mejor acondicionamiento de las obras. La balsa que se instalará en el río Loncomilla tendrá un costo de un millón doscientos mil pesos y puede resistir un peso hasta de 20 toneladas. El señor Vallejos se ha dirigido a la capital, para interesar a los Poderes Públicos en la solución de los múltiples problemas que tiene pendiente el Departamento. (BELTRAND, corresponsal).

Incendio en criadero de aves de Quinta Normal

QUINTA NORMAL. — Nuevamente un artefacto accionado a gas de parafina ha sido el causante de otro incendio producido en esta comuna. El miércoles a las 20 horas se dio la alarma de incendio indicándose como sitio amagado el criadero de aves de propiedad de doña Florentina Ramírez, ubicado en Radal 780, donde se produjo el siniestro al inflamarse una criadora de pollos, que cobijaba 300 polluelos, los cuales se saturaban de calor artificial para su vitalidad y crecimiento. El incendio redujo a cenizas todas las instalaciones del criadero, muriendo quemadas todas las aves y polluelos que se encontraban dentro del establecimiento. Las pérdidas se estimaron en cerca de 50 mil pesos. El fuego pudo ser circunscrito gracias a la oportuna intervención de las dos Compañías que cuenta el Cuerpo de Bomberos de Quinta Normal, las cuales concurren al lugar del siniestro apenas dada la alarma. Cabe destacar que el carro estanco, con mil litros de agua con que está dotada la Segunda Compañía, prestó valiosos servicios en la extinción del fuego. (IBÁÑEZ VICENCIO, corresponsal).

PAGUE CON FACILIDADES MEDIANTE CHEQUES MERCANTILES 'ORNATUR'

DESDE UN ALFILER HASTA UN AUTO Abra su Cuenta Corriente en

CREDITO MERCANTIL MATIAS COUSINO 82 - OF. 206

MEDICO INTERNISTA

Necesitase médico internista joven, preferible soltero, experimentado y con práctica en laboratorio y rayos X, con jornada completa y residencia en establecimiento minero en Coronel.

Interesados dirigirse por carta o personalmente con antecedentes a:

COMPANIA CARBONIFERA Y DE FUNDICION SCHWAGER CALLE PRAT 772 - CASILLA 92-V. VALPARAISO.

Reconocimiento al ex Alcalde de Nuñoa, José M. Narbona

NUÑOA. — Mañana, a las 16.30 horas, se efectuará en la Quinta Tobalaba de Avenida Ossa 1800, la manifestación que ofrecen los vecinos de Nuñoa al ex Alcalde y actual regidor, don José María Narbona Cortes, como reconocimiento a su eficiente labor edilicia realizada en dos períodos de gobierno comunal. A este acto público concurrirán parlamentarios, autoridades de Gobierno y representantes de instituciones vecinales, educativas y sociales en las cuales el señor Narbona presta sus servicios como director y miembro honorario, y delegaciones de centros culturales y deportivos en los que ha sido fundador y su principal forjador en su dilatada acción de bien público. Con el objeto de ultimar los detalles de este homenaje, la comisión organizadora cita a todos sus miembros para hoy, a las 19.30 horas, en el local de la Unión Cívica de Nuñoa, Avenida Irarrazaval 3054.

FALLECIO EL ANTIGUO PARROCO DE ALMENDRAL

SAN FELIPE. — Víctima de un ataque cerebral falleció el Cura Párroco, de El Almendral Fray Gerónimo Muñoz, quien se encontraba frente a la Párrquia desde hace más de 40 años. Su labor desarrollada fué amplia y generosa, por cuya razón se había conquistado el aprecio de todos los habitantes de ese sector e incluso de los sanfelipeños. Sus funerales se efectuaron el lunes recién pasado, siendo trasladados sus restos al Cementerio de la Ciudad. (CASTRO T., corresponsal).

pañías con que cuenta el Cuerpo de Bomberos de Quinta Normal, las cuales concurren al lugar del siniestro apenas dada la alarma. Cabe destacar que el carro estanco, con mil litros de agua con que está dotada la Segunda Compañía, prestó valiosos servicios en la extinción del fuego. (IBÁÑEZ VICENCIO, corresponsal).

DIFICIL SITUACION SE LE PRESENTA A REDUCCION INDIGENA

CURACAUTIN. — Cien araucanos de la reducción Ranco, de Lonquimay, llegaron anoche a esta localidad, después de un largo viaje a pie, con el objeto de exponer al Gobernador la difícil situación que se les ha creado al no ser solucionado por el Juzgado de Indios de Temuco el conflicto que tienen pendiente con la firma Fresard y Viñuela, que explota las maderas de esa reducción indígena. Los araucanos solicitan que se designe un funcionario de confianza y ajeno a la Corporación Araucana, que pretenda controlar el contrato con la referida firma y la distribución de los dineros. Declararon que la vida en la cordillera se les hace insostenible, pues no se les han cancelado sus haberes que alcanzan a varios millones de pesos, por lo que han tenido que vender sus animales y ahora se encuentran en difícil situación económica. Los afectados suman con sus familias casi 600 personas. Dijeron que no se moverían de Curacautin hasta que se les solucionara el problema. — (ARANEDA, corresponsal).

BATIDA CONTRA DELINCUENTES EN MELIPILLA

MELIPILLA. — Los servicios de Carabineros e Investigaciones de esta ciudad están desarrollando una acción combinada para reprimir la delincuencia. Como resultado de esta campaña han caído en manos de estos servicios delincuentes peligrosos, como Alirio del Carmen Miranda Rojas (alias "El Liguana") y José Manuel Marambio Astudillo, maleantes que asaltaron en desfilado al llavero del fundo "El Cardal", y robaron la suma de \$ 3.000 después de golpear barbaramente a la víctima, que debió hospitalizarse al día siguiente. "El Liguana" es cogotero conocido. Está procesado por homicidio en Talagante y en libertad bajo fianza. Anteriormente agredió al Sargento de Carabineros Ataulfo Jiménez, quien en retiro, con arma de fuego.

También cayó en la redada Ramón Troncoso Venegas, cuatrero que venía operando en la Impunidad desde hace algún tiempo. Pasó a disposición del Juzgado del Crimen con el cuerpo del delito. Los agricultores y pobladores de la región han experimentado una sensación de alivio por esta labor represiva que en forma tan oportuna y acertada han puesto en práctica los jefes de estos servicios que tienen un claro concepto de su misión y saben ejercerla para tranquilidad de los habitantes.

Asistieron a esta ceremonia la totalidad de los alumnos y profesores, de todas las escuelas públicas y particulares del balneario, el Cuerpo de Bomberos, con uniforme de parada, las instituciones sociales y deportivas, con sus estandartes enlutados las autoridades locales y un numeroso público, que llenó totalmente las naves del templo. En esta oportunidad, el Párroco, señor Fuenzalida, pronunció una emocionante oración fúnebre en recuerdo de los niños muertos y de sus profesores desaparecidos. (ROJAS P., corresponsal).

VISITA INSPECTIVA A COMUNA DE CATEMU

SAN FELIPE. — En virtud de instrucciones recibidas del Supremo Gobierno, el Intendente de Aconcagua dispuso que el Comisario Departamental de Subsistencia y Precios, don Juan Luis Rosende S., acompañado de otros funcionarios se trasladara a la comuna de Catemu, pues existían serias denuncias de que el comercio de esa localidad no cumplía con las disposiciones exigidas por la ley N.º 520. El jefe de dicho Servicio sostuvo una entrevista con el Alcalde y Comisario Local de Catemu y otras autoridades procediendo en seguida a revisar la totalidad de los negocios de esa comuna, constatándose que existían infracciones fundamentales, tales como no tener las patentes municipales en lugar visible; no correspondier al verdadero giro del negocio; y finalmente no mantener libros o avisos con indicación del nombre de los establecimientos. El hecho más grave fué el relativo a la falta de tarjetas con indicación de los precios en las diferentes mercaderías y artículos. En vista de que tanto el comercio como los funcionarios locales de Catemu, aparentemente no conocían con precisión las diferentes disposiciones, lo que estaba dando margen para abusos y arbitrariedades del Comisario "freco", el Intendente dispuso que el Sr. Castillo S., una nueva visita para reunirse con todo el comercio de esa y la autoridad, a fin de ilustrarlos ampliamente, y poder reunir y normalizar en definitiva los intereses del pueblo y del comercio, en lo relativo a las subsistencias. — (CASTRO, corresponsal).

Inspección del Trabajo de Puento Alto cuenta con adhesión sindical

PUEENTE ALTO. — Las directivas de los diversos e importantes Sindicatos Industriales y Profesionales, de la localidad, han elevado una presentación a la Dirección General de los Servicios, solicitándole que sea trasladado el actual Inspector del Trabajo, señor Manuel Araya, quien por su correcta actuación, merece toda la confianza de empleados y obreros de la comuna. El señor Araya desempeña las funciones de Inspector del Trabajo, desde hace muchos años en Puento Alto, y su labor ha sido altamente beneficiosa no sólo para la colectividad sino para el servicio mismo, que se ve prestigiado con funcionarios, como el señor Araya.

EN MEMORIA DE LOS ESTUDIANTES MUERTOS EN ZONA CORDILLERANA

PICHILEMU. — Una solemne misa de réquiem por los alumnos del Liceo, Juan Bosco de los Salesianos, muertos en la nieve, en Lo Valdés, ofició el Párroco de Pichilemu, don Oroszimbo Fuenzalida, acompañado de otros dos sacerdotes. Asistieron a esta ceremonia la totalidad de los alumnos y profesores, de todas las escuelas públicas y particulares del balneario, el Cuerpo de Bomberos, con uniforme de parada, las instituciones sociales y deportivas, con sus estandartes enlutados las autoridades locales y un numeroso público, que llenó totalmente las naves del templo. En esta oportunidad, el Párroco, señor Fuenzalida, pronunció una emocionante oración fúnebre en recuerdo de los niños muertos y de sus profesores desaparecidos. (ROJAS P., corresponsal).

BLANCO 1161 VALPARAISO TELEFONO

Espectáculos de hoy en Valparaíso

AVENIDA (3184). — De amor también se muere, Federico el Grande de Fresco a los gangster. COLON (2849). — Perversa e ingenua. CONDELL (2027). — Mañana es otro día y Desesperación. IMPERIO (4567). — El hombre que. METRO (2111). — Ambiciones de juventud. PACIFICO (6057). — Tres hombres en su vida. REAL (2840). — El hidalgo de Cañiñal. RIVOLI (2268). — El muéle de la muerte, Texas 1876 y El refugio del bosque en conocimiento de estos propósitos y había adoptado de antemano las medidas del caso, de acuerdo con los jefes de la Armada, Ejército y Carabineros. La primera autoridad administrativa de la provincia inmediatamente de tomar conocimiento del paro, reunió entre personal de la Armada los hombres necesarios para que las panderas no paralizaran y no se produjera la escasez de pan como había ocurrido en otras oportunidades. Se destinó, además, el personal necesario para resguardar el orden en los sectores en que se encuentran ubicadas las distintas panderas del puerto y de Viña del Mar. Según informaciones que recibimos de carácter oficial, el gremio de pandereros se había comprometido a esperar hasta el 1.º de agosto próximo la solución que se le daría a sus peticiones de carácter económico, pero, según exploraron después, desde Santiago les llegó el orden de iniciar el movimiento sin aguardar una resolución definitiva que estudia el Ministerio de Economía y Comercio. Como ocurre siempre, desgraciadamente, no faltan entre los huelguistas individuos exaltados que creen que el mejor arreglo en estas dificultades se alcanza poniéndose al margen de la ley. El Intendente, señor Garín, había recibido ya, días atrás, una comunicación de dirigentes del gremio huelguista concebida en tono por demás descorrido y que no se conformaba con la actitud que siempre ha tenido para con los obreros la primera autoridad de la provincia, que ha escuchado sus peticiones e interesado por ellas.

"VIÑA DEL MAR" CHOCO A UN BOTE PESCADOR

VALPARAISO. — Desde Coquimbo comunicamos que el madrugada de ayer el vapor "Viña del Mar" del Servicio Marítimo de los Ferrocarriles del Estado, chocó a un bote pescador a la altura de la Bahía de Faro Niño. SUMARIO: El bote estaba tripulado por José Rojas y Humberto Godoy. El primero resultó ahogado, y el segundo se salvó milagrosamente. A la mañana siguiente se inició el sumario respectivo.

AMANE E FONDEADA ESCUADRA ACTIVA

VALPARAISO. — Hoy amaneció fondeada en el puerto la Escuadra Activa, que regresó después de haber permanecido algunas semanas en Coquimbo a la altura de Faro Niño, ejerciendo de tiro, correspondiente al plan de adiestramiento del personal.

HUBO UN ROBO EN CLUB VALPARAISO

VALPARAISO. — El "Club Valparaíso", ubicado en el décimo piso del edificio de la Cooperación Militar, frente a la Plaza Aníbal Pinto, fué víctima de un robo en la madrugada de ayer. Los "ladrones", que aquí están haciendo de las suyas, se llevaron una buena cantidad de cachucheria y otras especies. La administración del establecimiento formuló la denuncia correspondiente.

SERA DESGUAZADO VAPOR "SANTIAGO"

VALPARAISO. — El vapor "Santiago", de la firma Valck & Monckton, ha quedado de para en forma definitiva en Valparaíso. Esta nave, que hacía servicio de cabotaje, recibió las averías en varios accidentes que su reparación demandaría una inversión de las suyas, se llevaron a la cifra superior casi al valor real de la nave. SERA DESGUAZADO.— Por este motivo, da como un hecho que el "Santiago" quedará por el momento, seguro, el que lo sacaría a remate para su total desguazamiento.

VISTASE EN EL CENTRO A PRECIOS DE BARRIO

HECHURAS Finas desde \$ 2.000.-

LLEVE SU CORTE A MARCELO ARUESTE

MATIAS COUSINO 82 2º PISO - LOCAL 5

IMPENMEABLES

Exposición de impermeables Para señoras, caballeros y niños. Impermeables y capas para colegiales. Mantas de castilla, trajes para obreros; botas de goma, etc. SABADOS, ABIERTO TODO EL DIA

FABRICA IMPENMEABLES

MODELO EUROPEO SUC. JOSE MEDVINSKY ALMIRANTE LATORRE - 308

SANITARIOS

Salas de baño completas. Tinas de baños para revestir. Lavaplatos de fierro completos. W. C. Silenciosos completos. Tengo orden de liquidar. Moneda 778 Nicanor Marticorena Pereira

OPTICA AHUMADA

ATENIDA POR A. ROTTER 40 AÑOS AL SERVICIO DEL PUBLICO ROTTER Y KRAUSS LTDA AHUMADA 324

Con bencina rociaron el pan hueguistas de Valparaíso y Viña

VALPARAISO. — En la madrugada de ayer se declaró sorpresivamente un huelga general e ilegal de los obreros pandereros de Valparaíso y Viña del Mar. Algunos de estos elementos que se caracterizan por su violencia, arrojan la bencina para que se incendie una panadería ubicada en la calle Valenzuela 1301, Miraflores Alameda, de los informes que corrieron en una panadería del puerto en el sector de "Plaza O'Higgins". La Intendencia ha impartido instrucciones terminantes para el mantenimiento del orden público y proceder de inmediato contra quienes intenten, en cualquier forma, molestar al público que concurre a las panaderías que pretenden oponerse al trabajo en los establecimientos de la Armada, sabiendo que los propietarios y parientes de éstos.

NI UN SOLO "PASE" PARA VALPARAISO

VALPARAISO. — La Empresa Nacional de Transportes Colectivos (ENT), de acuerdo con disposiciones vigentes, entrará a operar mañana 26 de julio, para que sean usados por viajeros de las diversas reparticiones públicas que se encuentran en todas las ciudades en que dicha empresa tiene servicios. NO SE HAN ENVIADO "PASES" A PROVINCIAS. — Resulta que en la capital han olvidado enviar los "pases" en referencia han sido distribuidos en su totalidad en Santiago, prescindiéndose en absoluto de las necesidades de otros pueblos como en el caso de Valparaíso, a donde no se ha recibido uno solo, según fuimos informados en referencias que nos fueron hechas por el jefe de la oficina de transporte de la Intendencia. Este nuevo gesto, aborrecido por el pueblo, que se ha quejado a muchos jefes de reparticiones públicas, que no han podido salir de su hogar por falta de medios para el gasto de movilización de personas, que por razones mismas de actividades precisan de estos "pases".

ADICTO NAVAL DEL BRASIL, CONDECORADO

VALPARAISO. — En las oficinas de la Armada se nos informó que la próxima semana se hará entrega en Santiago de la condecoración correspondiente a la Medalla Militar de Segunda Clase al Adicto Naval del Brasil en Chile, capitán de fragata don José de Fonseca Ribeiro, como reconocimiento a los servicios prestados a la Marina chilena y a la labor realizada por un mayor acercamiento entre esta institución y la de su patria.

ARROZ ARGENTINO COMPRO BOLIVIA

VALPARAISO. — El próximo martes debe llegar a Valparaíso el vapor argentino "Alta Mar", que trae una partida de arroz que será vendido a un precio de 1.500 toneladas de arroz que trae del país, vecino con destino a Chile. Este arroz, en forma que Bolivia compra antes a Chile el arroz para su consumo, pero que este mercado se perdió para nuestro país debido a la mala producción de los últimos años.

SERAN DIVULGADOS LOS PROYECTOS DE CARACTER ECONOMICO

VALPARAISO. — En estos días se iniciará en este puerto una serie de concentraciones públicas destinadas a través de amplias y múltiples exposiciones, los proyectos económicos del Gobierno, que tienden especialmente a evitar la inflación y a poner a la población a cubierto de las especulaciones. DIRIGENTES POLITICOS, SE REUNEN. — Con el objeto de preparar estos actos, celebraron una reunión los señores Guillermo Guzmán, en representación del Partido Agrario Laborista; Enrique Storn y Leonardo Barrera, por el Movimiento Nacional Independiente; Moisés Ríos y Nelson Salinas, por el Partido Socialista Popular; y Humberto Alegre, por el Partido Democrático del Pueblo.

EL BUQUE ESCUELA "PRESIDENTE PINTO"

VALPARAISO. — Entre los días 2 y 3 del próximo mes de agosto, se esperará en este puerto, el Buque-Escuela de la Armada Nacional "Presidente Pinto", que después de haber atravesado el Canal de Panamá va en viaje directo a Iquique. A su llegada a Valparaíso la nave será revisada por el Comando en Jefe de la Armada y después de permanecer algunos días en Valparaíso, para dar descanso a la tripulación, partirá rumbo a Talcahuano y de ahí a Punta Arenas para completar el período de instrucción de los nuevos oficiales y grumetes de nuestra Marina de Guerra.

DIRECCION GENERAL DE OBRAS PUBLICAS

DEPARTAMENTO DE FERROCARRILES

PROPUESTAS PUBLICAS

SUMINISTRO DE RIELES

Llámanse a propuestas públicas para el suministro de 4.000 toneladas de rieles ASCE 8040 y 250 toneladas de rieles ASCE 8040. Podrán presentarse a estas propuestas los proponentes inscritos en el Departamento de Ferrocarriles, en el mes de julio del presente.

Las propuestas se abrirán el día 6 de agosto de 1953 a las 16 horas, en la Oficina del Director General de Obras Públicas, Morandé N.º 71, 5.º piso.

Planes, bases y especificaciones pueden retirarse en la Oficina de Partes del Departamento de Ferrocarriles, en la Dirección General de Obras Públicas, Morandé N.º 71, 5.º piso.

EL DIRECTOR DEL DEPARTAMENTO DE FERROCARRILES SANTIAGO, 21 de julio de 1953.

AGENCIAS GRAHAM S. A. C.

Tenemos el agrado de anunciar que hemos nombrado a los señores

AGENCIAS GRAHAM S. A. C.

Distribuidores de PINTURAS TRICOLOR en la zona de Santiago-Talca, inclusive

GRACE Y CIA. (CHILE) S. A.

Tiene el agrado de anunciar al comercio haber nombrado distribuidores de PINTURAS TRICOLOR en la zona de Santiago-Talca, inclusive

AGENCIAS GRAHAM S. A. C.

AGUSTINAS 1451 - FONOS 64111-8 - CASILLA 88-D

Tiene el agrado de anunciar al comercio haber nombrado distribuidores de PINTURAS TRICOLOR en la zona de Santiago-Talca, inclusive

ENCUESTA HABITACIONAL DEL SERVICIO DE VIVIENDAS POPULARES

PIZARREÑO

30.000.000.-m2 colocados en el país.-

Materiales de calidad

CUPON

Nombre Dirección ¿Vive Ud. en Residencial, Pensión, Hotel, Cité o allegado? ¿Desea tener su casa propia? ¿Cuántas personas forman su familia?

OBSERVACIONES:

Para el mejor logro de las aspiraciones del Gobierno, en orden a efectuar un programa de construcciones, es necesario conocer cuál es el número real de nuestros conciudadanos que, constituyendo la población flotante, aspiran a tener su casa propia, aunque ésta sea de condiciones mínimas.

Enviar los cupones a diario LA NACION, Casilla 81 D - Santiago

Tubos para conducción * Pisos * Piezas moldeadas

SESOSES DE REHABILITARSE PARTIERON LOS FUTBOLISTAS



Jugarán domingo y martes con el cuadro peruano

En el avión Interamericano de Panagra, No. N8103H, partió ayer a las 14.50 horas, en viaje a Lima, la delegación de fútbol chilena...

Conforme se ha informado, las selecciones de ambos países jugarán dos encuentros el domingo y el martes de la próxima semana...

Los integrantes de la delegación embarcaron muy optimistas, aun cuando no hicieron mayores demostraciones por cuanto todos se comportaron muy sobrios...

Familiares, amigos personales, hinchas y dirigentes, despidieron ayer a los cracks del fútbol profesional...

Durante el ajeteo del momento, previo al embarque, hablamos con el entrenador Francisco Platko...

FERNANDO ROLDAN (zaguero).— "Es la segunda vez que voy a Lima, espero que en esta oportunidad ganemos a los peruanos..."

ARTURO FARIAS (defensa).— "Vamos ahora a Lima con mayor confianza, y esperamos hacer un buen papel..."

MANUEL MUÑOZ (delantero).— "Espero que ahora dejemos bien puesto el nombre del fútbol chileno..."

CARLOS A. ROJAS (centro-half).— "Creemos que vamos a mejorar en este compromiso internacional..."

ADIP FIJO PARTIDOS INICIALES DE MAÑANA. La Asociación Deportiva de Instituciones Públicas ha programado seis partidos...



por la Copa "Pacífico". La revancha es el martes. Después, en septiembre próximo, a los peruanos les corresponde venir a Santiago.

COMO TODAS LAS DESPEDI- DAS.— Sonrientes, llenos de esperanzas, las manos en alto en señal de adiós...

"AMERICA" ESPERA EN SU CANCHA A "THOMAS BATA", PARA GANARLO

Tres encuentros de interés, a realizarse en Santiago, Rancagua y Quillota, consulta para el domingo la quinta fecha de la primera rueda...

EN SANTIAGO.— Estadio Colo Colo, a las 15.30 horas: Santiago Nacional con Instituto O'Higgins de Rancagua...

EN RANCAGUA.— Estadio Alameda, a las 15.30 horas: América, de Rancagua, con Thomas Bata, de Peñafiel...

EN QUILLOTA.— Estadio Municipal, a las 15.30 horas: San Luis, de Quillota, con Maestranza Central, de San Bernardo...

GRAN REALIZACION

DE CHALECAS POLERAS WEATERS... PARA SKI



IRENE ARIZTIA 808 por SAN ANTONIO altura 560, frente H. Capri

ABIERTO TODO EL DIA SABADO VENTA AL POR MAYOR Y MENOR

TIJUQUIN... FABRICA

ROBERTO LOBOS PELEA MANANA EN EL MEXICO

Mañana por la noche se efectuará la competencia pugilística que han pactado los clubes México y Transvianos en el cuadrilátero de San Pablo 1617...



¡SI PUDIERA LLEVARLOS!— Parece decir en esta pose para LA NACION, el medio zaguero internacional de Universidad Católica, Manuel Álvarez...

F. DAVAGNINO PRESIDE ASOCIACION ATLETICA

En la sesión que celebró el miércoles el Consejo de Delegados de la Asociación Atlética de Santiago, se aceptó la renuncia que en carácter de irrevocable formuló el señor Sergio Cabello...

El sábado 25 y domingo 26, se efectuará un torneo atlético para elementos de tercera categoría, en la pista del Estadio Nacional.

Alberto Graber P. Recibe hechuras, transformaciones, composuras. Ofrece trajes de medida a 10 MESES PLAZO en SASTRERIA COLO-COLO M. R. Puente 585 - Fono 68342

AMERICANO (JUEGO) 3 PIEZAS. PLUMA FUENTE LAPIZ PASTA-LAPIZ AUTOMATICO. IMPRENTA-LIBRERIA M. COLON R. COMPANIA 1007-560

HAITI CAFE CONCURSO

- Como estímulo a los artistas, Haití Café, de Ahumada 136-140, invita a los artistas residentes a participar en un concurso, bajo las siguientes bases: 1.-TEMA: Relativos al café en general. 2.-TAMANO: Límite máximo, 1,50 x 2,50 mts. 3.-TECNICA: En cualquier material lavable, excepto el fresco. 4.-PLAZO: Entrega de los proyectos a escala 1:3 hasta el 15 de agosto a las 12 M., en Haití Café, Ahumada 140...

aviso. A las personas que aún no han pedido a su proveedor "la Ampollita para el racionamiento." Toda ampollita PHILIPS en pluja es igual a los modelos PHILIPS usados en Europa...

El Mueble Funcional para FUENTES DE SODA. FABRICANTES DE HELADOS, RESTAURANTES Y HOTELES. En un mismo mueble, disfruta de: Mostrador, Conservadora de Helados y Refrigerador. Mecanotécnica Ltda. AV. BULNES 97 - FONO 68335

Lavadoras Thor CENTRIFUGAS HOOVER WHIRPOOL BENDIX AMPLIOS CREDITOS GARANTIA SERIEDAD, PRECIOS BAJOS. IMPORTADORES Y DISTRIBUIDORES: ELECTRO-STAR ESTADO 273

FABRICA de MUEBLES y MUEBLERIA "ESTADO"
 ART ALESSANDRI 33-EX ESTADO (Subterráneo)
 OFRECEN: dormitorios, comedores, muebles de cocina, living modernos, muebles suaves, Normandos, Chippendale, Reina Ana y Colonial.
FACILIDADES DE PAGO
y tambien sin pie

AVISO
 Chaquetón de castor, desde \$ 16.000.—; Chaquetón de nutria, desde \$ 3.500.—; Abrigo nutria café, desde \$ 4.500.—; Chaquetón de Agneau Race, desde \$ 9.800.—; Abrigos de géneros, desde \$ 1.450.—; Batas de Jersey, desde \$ 595.—; Blusas, desde \$ 380.—; Mencionando este aviso, usted obtendrá, donde Modas - Pielés Revé, en Merced 595, una rebaja especial.

El Cine en su hogar
"CINE RAM"
 con movimiento
 PRECIOS DE PROPAGANDA \$ 759.— PELICULAS EN COLORES \$ 25.—
 SE TERMINO UN PROBLEMA PARA LA DUEÑA DE CASA
 PLANCHADOR ELECTRICO PARA COBATAS
 PRECIO UNICO \$ 199.—
 RAMIREZ HNOS. ESTADO 91
 DESPACHO REEMBOLSOS OF. 514 - TEL. 62400 - STGO

VIDRIERIA "WERMA"
 Señores Arquitectos y Constructores
 Cotizamos vidrios en las mejores condiciones de plaza. Pidan su presupuesto sin compromiso.
Fábrica de espejos y vidrios inastillables "Werma"
 Diez de Julio 548, Teléf. 35283
 EDIFICIO SIDERIAS DIEZ DE JULIO

Modas "SAMy"
 CON SOLO \$ 200.—
 ABRIGOS ELEGANTES
 CHAQUETONES
 TRAJES SASTRE
 VESTIDOS CHIC
 SECCION NOVIAS
AV. MATTA 1151

UNIVERSAL TEXTIL LTDA.
 Ventas directas al público
 440 - Irarrázaval - 440
 (frente al cine Andes)
 Sarga colegial . . \$ 220.—
 Franela gris . . . 250.—
 Lana para abrigo 285.—
 Chileco colegial . 125.—
 Sweater hombre . 120.—
 Chaleca señora . 150.—
Irarrázaval 440

MARQUESAS CROMADAS
CREDITOS SIN PIE
METALUX
MONJITAS 843
ENTREPISO

El Mejor HILO
 para COSER
 obre conos, marca "UNITAS", para toda clase de industrias y talleres. Fono 52683
INDUSTRIA DE HILOS
 SAN DIEGO 1430 AL LADO CAJA DE CREDITO

BUSES PULLMAN Mack
A CHILLAN
 AV. BUREZ 144 • TELEFONOS 67210 - 65226
ALEJANDRO RIOS MACKENNA

EL NEGOCIO DEL MOMENTO..
CON SOLO \$ 400 MENSUALES
 Sin cuota al contado. Sin intereses. Libre de impuestos
 Con Seguro de Desgravamen. Ud. es dueño HOY MISMO de una regia PARCELA DE UNA HECTAREA con 2.500 PINOS en el **PINAR DE TRUQUILEMU** situado en la rica zona de Maule
 Consulte HOY MISMO
MARTA TOBAR
 BANDERA 84 • OF. 810

JOYERIA DIAMANT CLUB
 Compro y vendo
 Joyas, brillante, oro, plata, boletos de empeño y antigüedades.
 Pagamos los más altos precios Superamos ofertas.
 TELEFONO 80981
AHUMADA 161

ABOGADO SANCHEZ DEL POZO
 FONO: 80813
 Especialmente asuntos y juicios de matrimonio. Posiciones efectivas, particiones de 11 a 12.30 y de 17 a 19 hrs
 Moneda 1137-01. 78

ESTUFAS COCINILLA
 Parafina
 sin humo sin olor
ESTANJE COBRE
 ARTURO PRAT 270

Centro de Ex Alumnos Hogar Suizo "La Providencia"
 Con motivo del fallecimiento de la señora Dolores Marambio v. de Schmidt, se ruega asistir a los ex alumnos a los funerales que se efectuarán hoy, a las 10.30 horas. Punto de reunión: Plaza del Cementerio General.
 EL DIRECTORIO

E. HINZE
 BARRACA DE FIERRO
 CHACABUCO 61
 FONO: 90369; 92019;
Fierro

Para su receta de médico oculista, la
OPTICA CHILENA
 se garantiza, por su seriedad y corrección absoluta, 30 AÑOS EN EL RAMO
 SANTO DOMINGO 832
 FONO 32071

SASTRERIA
 Juan José Jara
 HECHURAS FINAS: \$ 1.900.—
 UN CORTE ESPECIAL PARA CADA CUERPO
 21 DE MAYO 617
 Segundo piso - Local N.º 7 (Edificio nuevo)

COMPRO PELICULA
 para uso industrial, recortes y viruta de celuloide
 RUBLE 1055

Nisen's MONEDA 715
 * ABRIGOS * TRAJES * VESTIDOS * FALDAS * BLUSAS
Credito A SOLA FIRMA SABADOS ABIERTO TODO EL DIA

La Casa FLUORESCO
 en el mes de las LAMPARAS
 VISITE NUESTRA GRAN EXPOSICION
 * DISEÑOS ORIGINALES TIPO EUROPEO *
JOAQUIN BIGAS ☆ MERCED 754 ☆
 TEL. 33243 - CAS. 1082

Pianos MICRON
 EL PIANO PEQUEÑO DE GRAN CALIDAD
 Belleza exterior. Variedad de modelos. Clavijero de bronce. Maravillosa tonalidad. Pagadero desde \$ 4.300.— mensuales
 DISTRIBUIDORES EXCLUSIVOS
CASA NINOVE
 HUERFANOS N.º 611, esquina MIRAFLORES

NOVIOS ARGOLLAS SIN SOLDADURAS
 Última novedad!
 El par, grabadas:
 Oro de 9 quilates . . . \$ 850.—
 Oro de 14 quilates . . . 1.300.—
 Oro de 18 quilates ctes. . . 2.200.—
 Oro de 18 quilates med. . . 2.500.—
 Oro de 18 quilates, gruesas . 2.800.—
 Único fabricante en Chile: JOYERIA FRANCISCO BLEIHOLDER BANDERA 268
 Reembolsos, enviando previamente 50 por ciento del valor

Vida activa... sin achaques!
 El proceso eliminatorio del organismo hace que gran parte de sus impurezas y desechos sean expulsados por medio de la orina. Si este trabajo es deficiente, los desechos se acumulan y la salud se resiente.
 Cuando esto ocurre, su médico le dirá que es conveniente tomar un diurético. Las Píldoras De Witt son diuréticas y por lo tanto estimulan la eliminación urinaria.
 Además de sus valiosas propiedades diuréticas, las Píldoras De Witt actúan, por medio de uno de sus componentes, como suave antiséptico y balsámico de los conductos urinarios.
 BASE: Extractos medicinales de Pichi, Buchú, Enebro y Uva Ursi como diuréticos y Azul de Metileno como desinfectante.
PILDORAS DE WITT

SR. INDUSTRIAL
 contribuya a esta magna obra.
NUEVO SEMINARIO Faltan MATERIALES
 ESPERAMOS SU LLAMADO
 CAS 3-D - FONO: 41588 y 42207

MAESTROS PULIDORES DE CUCHARAS
 Se necesitan, con recomendaciones, en **NUEVA DE MATTE 251** (por Vivaceta altura 1700) presentarse de 9 a 1 A. M. día lunes o martes

CALZADOS CREDITOS
 DAMAS CABALLEROS NIÑOS BOTAS CAMISAS CARTERAS RELOJES
SAN DIEGO 1901

¡Evite los intermediarios!
MALETAS
 PORTADOCUMENTOS, etc. Compre directamente en la **FABRICA MALETERIA MUNDIAL**
 21 DE MAYO 665

MODAS Harita
 POR SOLO \$ 300.—
 A sola firma, entrega inmediata
 ABRIGOS FINOS TRAJES SASTRE TRES CUARTOS CREDITOS SIN RECARGO
 Ahora en sus 2 direcciones
AGUSTINAS 826 MONJITAS 820
 SABADO ABIERTO TODO EL DIA

VISTASE CORRECTO
 SIN PAGAR EL LUJO
MOISES JARA SASTRE
 Especialista en cuerpos difíciles, ofrece a usted
 Hechuras finas \$ 1.900.—
SAN ANTONIO 15
 (ALTOS) FONO 84363

CHERE AMIE MODAS
 FORMIDABLE LIQUIDACION DE TEMPORADA
 PRECIOS DE COSTO
CREDITOS
SAN PABLO 2351
 FONO 85139

AUTOS Y CAMIONES FORD
 chocados y en mal estado, compro. Doy mil pesos de comisión por dato. Vendo repuestos nuevos y usados.
DESARMADURA FORD
Exposición 700
 TELEFONO 95922

LAVAPLATOS
CREDITOS Gerardo Meyer S.
MONEDA 833
 (FRENTE Bco ISRAELITA)

FABRICA JERSEY DE LANA
 VENTA POR CORTES Y RETAZOS
 Sábado abierto todo el día
San Diego 1359

Pianos
IMPORTADOS PIANOS DE CALIDAD GALLYAS
HUERFANOS 1151 y MERCED 617
FONO 33491

VISTASE ELEGANTE SOLO \$ 300 DE PIE
 TRAJES DE SEÑORA VESTIDOS Y CHAQUETONES * BLUSAS - BATAS * FALDAS * GRANDES FACILIDADES DE PAGO
MODAS LEO
SAN DIEGO 2023

INGELSAC
 En vista del abandono del trabajo de los talleres de los talleres, se contratan operarios de las especialidades:
EMBOBINADORES, MECANICOS DE BANCO, HOJALATEROS
 presentarse en DARDIGNAC 165, de 11 a 13 horas y de 16 a 18 horas.
 DEBERAN PRESENTAR ANTECEDENTES

CON SOLO \$ 300. ENTREGAMOS RELOJES SUIZOS
Relojería "GABOR"
ESTADO 91. 5.º PISO. OF. 501

SE COMUNICA A LOS SEÑORES ACCIONISTAS
 que durante los días miércoles 20, 21, 22, 23 y 24 de julio de 1955, se celebrará a la elección del Directorio de la Sociedad, en una reunión convocada para el día 24 de julio, a las 10.30 horas, en el local de la INSA, en Maipú.
 EL SECRETARIO

CASIMIRES SEA ASTUTO
 Economice dinero comprando en la propia DEPOSITO de la FABRICA
Oveja de Tomé
COMPANIA 1291
 OFICINA 214

Aliviol
CREDITO SAN DIEGO
 RECORTE ESTE AVISO

DEFUNCION
 Ha dejado de existir nuestra querida madre, tía, abuelita y bisabuelita, señora
MARGARITA SALFATE
 vda. de CASTRO (Q. E. P. D.)
 Hoy, a las 10 horas, se oficiará una misa fúnebre, por el eterno descanso de su alma, en la Iglesia de la Anunciación (Plaza Pedro de Valdivia). Sus funerales se efectuarán hoy, a las 16.30 horas, partiendo el cortejo de dicha Iglesia al Cementerio General.
 La familia.

DEFUNCION
 "Colo Colo Club de Deportes"
 Tenemos el sentimiento de comunicar el sensible fallecimiento de la señora
DOLORES MARAMBIO
 vda. de SCHMIED
 Madre de nuestro director, don Roberto Schmidt Marambio. Sus funerales se efectuarán hoy viernes, a las 10.30 horas, en el Cementerio General, partiendo el cortejo desde Avda. Independencia número 2424.
 El directorio.

DEFUNCION
 Ha dejado de existir nuestro querido deudo, señor
VICTOR BRUCE RAE
 Sus funerales se efectuarán mañana, en el Cementerio General. El cortejo partirá a las 10.30 horas, desde Saint Andrew's Church (Avda. Holanda N.º 151), después de unos minutos religiosos que se ofrecerán por el descanso de su alma. Sus restos se velan en su casa habitación, calle Washington 408.
 La familia.

¿Funerales?
Azócar
 Efectuados ayer, en el Cementerio Católico, los funerales de don José Rodríguez Morán.
 IN MEMORIAM
 En memoria de don
MARIA ROSA DIAZ-MORAN
 Con motivo de su fallecimiento se efectuarán los funerales el día viernes, una misa a las 10.30 horas.

CAMARA DE DIPUTADOS

SESION 23.a, ORDINARIA, EN MARTES 21 DE JULIO DE 1953

(Sesión de 16.15 a 21.45 horas)

PRESIDENCIA DE LOS SEÑORES CASTRO, CORREA LETELIER Y MONTANE

(Versión Oficial)

(CONCLUSION)

PROYECTOS DE ACUERDO OBVIOS Y SENCILLOS.

El señor MONTANE (Vicepresidente). — Se pide a dar lectura a los proyectos de acuerdo, el señor PIZARRO (don Edmundo). — Pido la palabra, señor Presidente.

El señor MONTANE (Vicepresidente). — Es en votación de proyectos de acuerdo, honorable Diputado.

El señor PIZARRO (don Edmundo). — Señor Presidente, quiero pedir que se incluya el proyecto de acuerdo presentado por mí.

El señor MONTANE (Vicepresidente). — El señor YAVAR (Prosecretario). — El señor YAVAR, apoyado por el Comité Socialista Popular, ha presentado el siguiente proyecto de acuerdo:

CONSIDERANDO:

Que es de suma urgencia ampliar la construcción del Liceo de Hombres de Punta Arenas, porque la población escolar en constante crecimiento ha hecho insuficiente su actual capacidad.

Que por el aislamiento geográfico de la zona, los alumnos de esta provincia necesariamente deben estudiar en el Liceo de esta ciudad, existiendo los terrenos para la ampliación del actual edificio y los planos de la futura construcción, estudiados hace ya más de veinte años.

Que el actual Gobierno está empeñado en impulsar en forma especial la educación pública, siendo urgente dar una solución rápida a este sentido y largamente postergado problema de los habitantes de Magallanes.

Por tanto.

LA HONORABLE CAMARA DE DIPUTADOS ACUERDA:

Dirigir oficio al señor Ministro de Defensa Pública y de Obras Públicas y Vías de Comunicación para que, en conjunto, ordenen destinar los fondos necesarios para la ampliación del edificio donde funciona el Liceo de Hombres de Punta Arenas.

El señor MONTANE (Vicepresidente). — Si le parece a la Honorable Cámara, se declarará sin discusión este proyecto de acuerdo.

Acordado.

El señor YAVAR (Prosecretario). — El señor Osorio, don Eduardo, apoyado por el Comité Socialista Popular, ha presentado el siguiente proyecto de acuerdo:

LA HONORABLE CAMARA DE DIPUTADOS ACUERDA:

Dirigir oficio al señor Director General de Beneficencia Pública, a fin de que, si lo tiene a bien, se sirva llenar la vacante de médico-residente del Hospital de Freirina, acéfala desde el mes de septiembre de 1952. Actualmente están sin ninguna atención médica más de seis mil habitantes, en su gran mayoría imponentes de las distintas Cajas de Previsión.

El señor MONTANE (Vicepresidente). — Si le parece a la Honorable Cámara, se declarará sin discusión este proyecto de acuerdo.

Acordado.

El señor YAVAR (Prosecretario). — El señor González, don Pedro, apoyado por el Comité Conservador Tradicionalista, ha presentado el siguiente proyecto de acuerdo:

HONORABLE CAMARA:

Uno de los inconvenientes graves para la mejor expedición en el funcionamiento de los diferentes servicios públicos de Colchagua, concentrados en su capital, la ciudad de San Fernando, lo constituye el hecho de que cada repartición funciona en locales diferentes, arrendados en su mayoría, lo que dificulta la atención a los ciudadanos e irroga grandes sumas al Erario Nacional, por concepto de arriendos.

Este problema viene agudizándose más y más debido al crecimiento experimentado, en todos los órdenes de sus actividades, por la provincia que represento, y, en forma muy especial, por la ciudad de San Fernando;

El Fisco posee, frente a la Plaza de Armas, un magnífico edificio, que podría dedicarse íntegramente a oficinas públicas, recogiendo en él las que funcionan dispersamente, tales como Impuestos Internos, Inspección Escolar, Identificación, Reclutamiento, Agua Potable y Alcantarillado, Dirección Provincial de Sanidad, etcétera, bastando para ello con introducirse las transformaciones de rigor, y procediéndose a agregar una nueva ala, dentro del mismo predio, para casa del señor Intendente y oficinas de la Intendencia.

El proyecto correspondiente en el que ha demostrado interés el Ministerio del Interior, ha sido estudiado por la Dirección General de Obras Públicas, organismo que con fecha 13 de abril del presente año, informando al respecto en oficio N.º 1.834, estima que este problema puede solucionarse con la suma de \$ 4.000.000, "dando así satisfacción a una sentida necesidad del pueblo de San Fernando".

El Ministerio del Interior pidió informe al Ministerio de Obras Públicas y Vías de Comunicación, por oficio N.º 577, de 20 de febrero del año en curso.

De más está señalar la conveniencia que existe en dar realización a este proyecto, que, a la vez que daría mayor expedición al funcionamiento de las oficinas concentradas, haría beneficioso para el público, importaría apreciables economías para el futuro, por el no pago de arriendos.

Por estas consideraciones,

LA HONORABLE CAMARA DE DIPUTADOS ACUERDA:

Dirigir oficio al señor Ministro del Interior, transmitiéndole mis observaciones y los anhelos de la provincia que represento, en el sentido de obtener de su ilustrada resolución, los fondos con los cuales dejaría de existir el problema planteado.

El señor MONTANE (Vicepresidente). — Si le parece a la Honorable Cámara, se declarará sin discusión el proyecto de acuerdo.

Acordado.

El señor YAVAR (Prosecretario). — El señor Arnedo Rocha, como Comité Democrático de la Provincia, ha presentado el siguiente proyecto de acuerdo:

LA HONORABLE CAMARA DE DIPUTADOS ACUERDA:

Solicitar a los señores Ministros de Economía y Comercio y al de Tierras y Coloniza-

ción se sirvan informar las fechas y sumas de dinero que la Corporación de Fomento y la Caja de Colonización Agrícola han aportado a la colonización con ciudadanos extranjeros e informar por qué esas inversiones no se han empleado en la colonización con ciudadanos chilenos".

El señor MONTANE (Vicepresidente). — Si le parece a la Honorable Cámara, se declarará sin discusión el proyecto de acuerdo.

Acordado.

Si le parece a la Honorable Cámara, se dará por aprobado.

Aprobado.

El señor YAVAR (Prosecretario). — El señor Barra, apoyado por el Comité Socialista, ha presentado el siguiente proyecto de acuerdo:

CONSIDERANDO:

Que, en cumplimiento de disposiciones establecidas en la Ley de Defensa de la Democracia, la Superioridad de la Armada Nacional procedió a exonerar un crecido porcentaje de obreros a jornal en el Apostadero Naval de Talcahuano;

Que a éstos no se les dió oportunidad para probar su ninguna ingerencia en los delitos políticos que se perseguían con dicha ley;

Que, posteriormente, estos obreros han probado su inocencia, y los que injustamente fueron eliminados de los Registros Electorales han sido rehabilitados;

Que la situación de miseria en que han vivido estos obreros con sus familias merece una justa reparación.

LA HONORABLE CAMARA DE DIPUTADOS ACUERDA:

Dirigir oficio al señor Ministro de Defensa Nacional para que ordene la reincorporación de aquellos obreros a jornal a quienes se les restituyeron sus derechos ciudadanos, y a los que nada afectaban las disposiciones de la Ley de Defensa de la Democracia".

El señor MONTANE (Vicepresidente). — Si le parece a la Honorable Cámara, se declarará sin discusión el proyecto de acuerdo.

Acordado.

El señor VALDES LARRAIN. — No, señor Presidente. Estamos dándole órdenes a un Ministro.

El señor MONTANE (Vicepresidente). — No hay acuerdo.

El señor VALDES LARRAIN. — Estamos dándole órdenes al Ministro de Defensa.

El señor MONTANE (Vicepresidente). — En votación.

Durante la votación:

El señor BARRA. — Que se le cambie la redacción, señor Presidente.

El señor VALDES LARRAIN. — Si se le cambia la redacción, entonces es distinto. Se le están dando órdenes al Gobierno para que reincorpore a un grupo de personas...

HABLAN VARIOS SEÑORES DIPUTADOS A LA VEZ.

El señor CORREA LARRAIN. — Se podría modificar la redacción, señor Presidente.

El señor VALDES LARRAIN. — ¿Por qué no modificamos la redacción?

HABLAN VARIOS SEÑORES DIPUTADOS A LA VEZ.

El señor BARRA. — Señor Presidente...

Practicada la votación en forma económica, no hubo quórum.

El señor GOYCOOLEA (Secretario). — Han votado solamente diecisiete señores Diputados.

El señor VALDES LARRAIN. — Si los Diputados de Gobierno votan, es porque están de acuerdo con el proyecto...

El señor BARRA. — Que se modifique la redacción, señor Presidente.

El señor MONTANE (Vicepresidente). — Solicito el asentimiento de la Sala para modificar la redacción del proyecto de acuerdo, quedando encargada de ella la Mesa. En esta forma, solicito su aprobación.

Si no hay oposición, así se acordará.

Acordado.

El señor YAVAR (Prosecretario). — El señor Zárate, apoyado por el Comité Radical, ha presentado el siguiente proyecto de acuerdo:

CONSIDERANDO:

Que la localidad de Chiapa y caseríos adyacentes, que se encuentran ubicados en el interior de la provincia de Tarapacá, que forman en total una población superior a tres mil habitantes, carecen de los medios de identificación personal que establecen las leyes sobre la materia, pues jamás han llegado, hasta esta apartada región, Comisiones del Gabinete de Identificación para efectuar tal trabajo;

Que la distancia considerable que media entre Chiapa e Iquique, a lo cual se une la carencia de un camino para vehículos, pues sólo existe huella para arrieros, impide materialmente que los pobladores indicados puedan cumplir con esta exigencia legal;

Que la falta de medios de identificación personal le significa a los habitantes mencionados numerosas dificultades en el orden económico, unido a que cerca de mil personas quedan al margen de los derechos cívicos;

LA HONORABLE CAMARA DE DIPUTADOS ACUERDA:

Dirigir oficio al señor Ministro de Justicia, a fin de que se sirva instruir a la Dirección Nacional del Registro Civil e Identificación, en orden a que se envíe a la localidad de Chiapa, ubicada en la provincia de Tarapacá, una Comisión que proceda a identificar y hacerle entrega a los pobladores de esa región, de su respectiva cédula de identidad personal".

El señor VALDES LARRAIN. — Primero hay que construir los caminos.

El señor MONTANE (Vicepresidente). — Si le parece a la Honorable Cámara, se declarará sin discusión el proyecto de acuerdo.

Acordado.

Si le parece a la Honorable Cámara, se aprobará.

Aprobado.

El señor BOLADOS. — La Comisión tendrá que viajar en helicóptero.

28.—PROYECTOS DE ACUERDOS PARA SEGUNDA DISCUSION

El señor YAVAR (Prosecretario). — El señor Hernández, apoyado por el Comité Socialista Popular, ha presentado el siguiente proyecto de acuerdo:

CONSIDERANDO:

Que el Supremo Gobierno ha declarado plaga nacional la alarmante invasión de conejos en la provincia de Magallanes, departamento de Tierra del Fuego, donde los parceleros y pequeños ganaderos ven amenazadas sus crías de ovinos, porque esta pla-

lidad agrícola y comprensión de parte del Ejecutivo.

Por eso, señor Presidente, al oír la exposición del Ministro de Hacienda, señor Herrera, he quedado abrumado con sus irreflexivas afirmaciones. No creo al señor Ministro un demagogo perfecto, pero sí creo que sus palabras, por venir de un alto personero del Gobierno, autorizan que sean repetidas por las personas que las han recibido sin analizarlas. El señor Ministro, en el caso preciso de la agricultura, ha informado maliciosamente a la Honorable Cámara y al país con ello está ocasionando un grave daño a nuestra patria.

Dijo textualmente el señor Ministro:

"Las cifras para 1952 señalan que, de un total de treinta mil millones de pesos por concepto de ingresos agrícolas, el sector empresario absorbe los dos tercios, y un tercio, los asalariados. Debe tenerse presente que el primero sólo totaliza 163.000 personas y el segundo 626 mil. Es decir, mientras un 20 o/o de la población activa recibe el 66 o/o del fruto del trabajo agrícola, el 80 o/o restante sólo logra un 33 o/o".

Traduciendo a cifras las palabras del señor Ministro, resultaría que 626 mil trabajadores agrícolas recibirían por su trabajo el 33 o/o de 30 mil millones de pesos, o sea, diez mil millones de pesos; y, que 163 mil empresarios agrícolas, el 67 o/o de los 30 mil millones, o sea, 20 mil millones de pesos, como remuneración de su trabajo y utilidad de los capitales invertidos en sus empresas.

Esta afirmación del señor Ministro es total y absolutamente falsa. No creo que el señor Ministro haya olvidado algo indispensable para dar un poco de seriedad a sus afirmaciones; me inclino a pensar que en su deseo de dar sólo cifras globales en su exposición, no ha analizado la verdadera realidad de la vida campesina y del negocio agrícola; porque de las falsas afirmaciones del señor Ministro, se deduce que el agricultor explota en forma inhumana a sus colaboradores, empleados, inquilinos y trabajadores.

El señor ACEVEDO. — Efectivamente, así sucede.

El señor IZQUIERDO. — Desde luego, puedo afirmar que, por lo menos, el 15 o/o de los treinta mil millones de pesos de producción de la agricultura, o sea, 4.500 millones, pertenece a los asalariados agrícolas por concepto de raciones y regalías.

El señor ACEVEDO. — ¡Viven en poelgas, con salarios de cuatro a siete pesos!

El señor VALDES LARRAIN. — ¡Son palabras demagógicas!

El señor IZQUIERDO. — Si a esta cantidad se agregan los salarios y sueldos que en cuadro que el señor Ministro pidió insertar, se estiman en 9.200 millones de pesos, tenemos que el asalariado agrícola recibe 13.700 millones de pesos al año.

Pero, señor Presidente, hay que analizar también quienes producen estos treinta mil millones de pesos en que se estima la entrada agrícola. El señor Ministro nos afirma que hay en el país 163 mil empresarios agrícolas, pero no nos dice nada sobre la capacidad de estos empresarios. La verdad, Honorable Cámara, es que la estadística nos señala casos muy interesantes que hay necesidad de repetir para que los conozcan mis Honorables colegas.

En 1952 existían en el país las siguientes cantidades de patrones clasificados por superficie de sus predios:

De 1 a 5 hectáreas	76.482
De 5 a 100 hectáreas	71.590
De 100 a 1.000 hectáreas	12.557
De más de 1.000 hectáreas	2.445

lo que hace un total de 163.074 patrones agrícolas.

De estas cifras se deduce que solamente 15.000 agricultores poseen más de 100 hectáreas y que 148.000, menos de 100 hectáreas. Se puede afirmar que, prácticamente, nuestro suelo agrícola está ampliamente dividido y que la gran mayoría de los agricultores tienen tierras que sólo les producen una utilidad que les permite recibir nada más que una modesta entrada por el producto del trabajo de su propiedad. Hay que agregar que las propiedades de grandes extensiones son, por lo general, formadas por sueldos pobres, o cerros poco productivos y que, precisamente, por esta razón no se han subdividido, fuera de que se encuentran ubicadas en zonas que permiten solamente el monocultivo.

Pero el señor Ministro nada nos dijo de dónde salen los impuestos, contribuciones, gastos de maquinaria, semillas, abonos, combustibles, leyes sociales, etcétera. Nos ha dicho sólo que 163 mil empresarios reciben veinte mil millones de pesos, y el haber presentado esta cifra como utilidad percibida por los agricultores es falsear la verdad con una demagogia impropia de un Ministro de Estado.

Felizmente, Honorable Cámara, Chile tuvo la suerte de recibir una Misión patrocinada por el Banco Internacional que en diciembre de 1952 emitió un informe completo sobre la realidad de nuestra agricultura. Este informe es un estudio que se debe a eminencias internacionales, absolutamente ajenas de nuestra política, como el señor Egbert de Vries, jefe de la Misión, con quien colaboraron economistas agrícolas y de transportes, ingenieros civiles y agrícolas, y técnicos de la Corporación de Fomento. En este útil informe, que debía ser aprovechado por nuestro Gobierno, se llega, entre otras, a la conclusión de que las utilidades brutas de la agricultura pueden estimarse en 6,8 por ciento del capital invertido. En el mismo informe se deja constancia que esta cifra sería satisfactoria dentro de una economía estable, pero que resulta inadecuada y aún negativa considerando un 10 a 20 por ciento de desvalorización anual de nuestra moneda.

Debe considerarse que el capital agrícola en la mayoría de los casos produce solamente una vez al año, pues son escasas las propiedades que por su ubicación pueden hacer varios cultivos en el año.

La agricultura nacional, desde hace quince años ha estado pagando tributos a la economía nacional que no han sido considerados. Los precios que se han fijado a sus productos han estado muy distantes de sus precios reales en el mercado mundial y nuestro pueblo los ha estado consumiendo seguramente sin darse cuenta de la bonificación que estaban recibiendo por este concepto, como no se daba cuenta tampoco de lo que recibía al consumir azúcar. Además, parte del valor de las exportaciones de productos

de la agricultura se recibía al valor verdadero de nuestra moneda; la otra, a cambio preferencial, lo que constituía otra contribución indirecta que también se ha estado pagando.

He deseado, señor Presidente, hacer este ligero análisis de la demagógica afirmación del señor Ministro y he demostrado fácilmente que la realidad es absolutamente distinta de la descrita por él.

Pero el señor Ministro no debió traer a esta Cámara datos que induzcan a errores tan graves. Los agricultores necesitan, para bien del país, desarrollar sus trabajos en un ambiente de comprensión y confianza. Se desea con toda justicia que nuestros campos rindan lo más posible a fin de evitarnos el bochorno de tener que completar nuestra alimentación con importaciones del extranjero que tantos sacrificios nos cuestan. Pero no hay empresario de ninguna naturaleza que se sienta halagado en su trabajo, si es atacado en forma injusta y con falsas afirmaciones, como lo ha hecho el Gobierno por medio de su Ministro de Hacienda.

Los agricultores, señor Presidente, desde hace un tiempo a esta parte, están sufriendo desaliento en sus expectativas. Hicieron fe en las palabras de Su Excelencia el Presidente de la República cuando, en octubre pasado, declaró en Temuco que el precio del trigo fijado para el presente año, sería respetado; y cuando dijo que en el futuro este cereal tendría un precio equivalente al internacional, sin derechos de aduana, pero al cambio libre. El Ministro de Agricultura, señor Acevedo, también hizo las mismas afirmaciones y agregó que el Gobierno deseaba fomentar la producción mediante el precio justo, y que para conservar el valor de los suelos, se mantendría la bonificación a los abonos. Pero a fines del año pasado se presentó el aspecto político del precio del pan y se dictó una resolución exigiendo el sacrificio de los diversos factores que intervienen en la formación del precio de este indispensable alimento, haciendo que este sacrificio, en conjunto, absorbiera el aumento que el mayor precio del trigo ocasionaría en el pan. Se bajó, entonces, el precio del trigo en 60 pesos por quintal, lo que significó restar a los sembradores muchos millones de pesos de legítima utilidad.

El Gobierno afirmó que la comisión de Ministros que intervino en los estudios realizados en aquel entonces, había llegado a la conclusión que con panaderías modernas y mecanizadas se podrían reducir los costos en forma tal que podría resultar para el consumidor una economía de más de dos mil millones de pesos al año. Sin embargo, Honorable Cámara, nada sabemos acerca de que el Gobierno haya hecho algo en este sentido; pero sí sabemos que sin intervención de los agricultores y sin que ellos recibían un centavo más por su producto, el precio del pan ha sido alzado de \$ 12,40 a \$ 17,60 el kilo.

Según datos recibidos por la Asociación de Productores de Trigo, Chile es el país en que existe una mayor diferencia entre el precio del trigo y el precio del pan. Es así como, con el precio actual de \$ 8,52 el kilo de trigo, se vende el pan a \$ 17,60 mientras en Estados Unidos, haciendo la conversión de cambios, con \$ 9,30 para el kilo de trigo, se da el precio de \$ 7,97 para el kilo de pan; en Francia, con 41,15 francos para el kilo de trigo, tenemos a 50,50 francos el kilo de trigo, y en Italia, con 80 liras el kilo de trigo, a 96 liras el kilo de pan.

El Gobierno debía fomentar la producción triguera y afrontar seriamente al problema del pan; pero para afrontar este problema, se encuentra con una poderosa industria panadera y con un fuerte gremio de operarios con un régimen de trabajo absolutamente privilegiado y profundamente inconveniente para el país.

Algo semejante a lo que pasa con el pan, ha sucedido recientemente con el aceite. El Gobierno fijó a los agricultores un precio por la maravilla que produjeran en relación con el precio de venta del aceite: 42 pesos el litro. Ahora, recién terminada la cosecha, cuando aún está en bodega en poder de los industriales, y no se ha elaborado, el Gobierno sube el precio del aceite a \$ 73 el litro. Si el Gobierno hubiera deseado favorecer al agricultor nacional, seguramente habría ordenado a los industriales reservar para entregar a los agricultores, siquiera una parte de la enorme utilidad que van a hacer a costa del sacrificio de los productores.

Hemos visto, señor Presidente, como, para fijarle un precio más o menos justo a la leche, el Gobierno tardó más de seis meses en afrontar este problema y lo vino a hacer, cuando ya muchas lecherías se estaban liquidando. En todo orden de las actividades agrícolas del país, se ve una acción negativa de parte del Gobierno. Al Ministerio de Agricultura, que es el que más debe conocer los problemas agrícolas, se le quita toda facultad de fijar precios a los productos de la agricultura. En cuanto a crédito, la Caja Agraria, en período de transición por la formación del Banco del Estado, está en condiciones de atender en forma muy medida las necesidades de los productores quienes se ven impedidos a buscar dinero en la Caja de Ahorros o en los Bancos particulares, donde deben pagar fuertes intereses que no están en relación con las utilidades que perciben.

Hoy he asistido a una reunión en el Ministerio de Agricultura en que el señor Ministro nos ha expuesto un plan para el desarrollo agrícola y de higiene rural en las provincias de Maule, Ñuble y Concepción. Este plan es una iniciativa en la cual estoy seguro desearán participar todos los agricultores de esa zona y es una esperanza que todos sentimos, de que el Gobierno, para bien de Chile, principiará a reconocer los esfuerzos y sacrificios de los hombres que se dedican a trabajar la tierra y de que les prestará la ayuda que es indispensable para el desarrollo de sus actividades.

31.—POLITICA FINANCIERA Y PLAN ECONOMICO DEL GOBIERNO.—ANALISIS DE LA EXPOSICION DEL SEÑOR MINISTRO DE HACIENDA

El señor MONTANE (Vicepresidente). — En el tiempo del Comité Conservador Tradicionalista, ofreció la palabra.

El señor LARRAIN VIAL. — Pido la palabra, señor Presidente.

El señor MONTANE (Vicepresidente). — Tiene la palabra Su Señoría.

El señor IZQUIERDO. — Señor Presidente, ha sido mi preocupación primordial, desde que en 1941 llegué a esta Honorable Cámara, representando una zona netamente agrícola, ocuparme de todos los problemas relacionados con la agricultura nacional. Creo que ningún país puede considerarse independiente, que ningún país puede progresar, sino cuenta con una producción agrícola capaz de proporcionar a su pueblo la cantidad de alimentos indispensables para su buena alimentación. Es inútil pensar que sólo la industria, la minería y el comercio, pueden hacer progresar una nación si no cuenta con una agricultura fuerte, que prograse en forma que aumente su producción en línea paralela al mayor incremento de las otras actividades y aún, que sobrepase el aumento de nuestra población. Para este fin, nuestra industria agrícola precisa de tranquilidad en sus labores, de protección del Gobierno, de respeto a la rea-

lidad agrícola y comprensión de parte del Ejecutivo.

Por eso, señor Presidente, al oír la exposición del Ministro de Hacienda, señor Herrera, he quedado abrumado con sus irreflexivas afirmaciones. No creo al señor Ministro un demagogo perfecto, pero sí creo que sus palabras, por venir de un alto personero del Gobierno, autorizan que sean repetidas por las personas que las han recibido sin analizarlas. El señor Ministro, en el caso preciso de la agricultura, ha informado maliciosamente a la Honorable Cámara y al país con ello está ocasionando un grave daño a nuestra patria.

Dijo textualmente el señor Ministro:

"Las cifras para 1952 señalan que, de un total de treinta mil millones de pesos por concepto de ingresos agrícolas, el sector empresario absorbe los dos tercios, y un tercio, los asalariados. Debe tenerse presente que el primero sólo totaliza 163.000 personas y el segundo 626 mil. Es decir, mientras un 20 o/o de la población activa recibe el 66 o/o del fruto del trabajo agrícola, el 80 o/o restante sólo logra un 33 o/o".

Traduciendo a cifras las palabras del señor Ministro, resultaría que 626 mil trabajadores agrícolas recibirían por su trabajo el 33 o/o de 30 mil millones de pesos, o sea, diez mil millones de pesos; y, que 163 mil empresarios agrícolas, el 67 o/o de los 30 mil millones, o sea, 20 mil millones de pesos, como remuneración de su trabajo y utilidad de los capitales invertidos en sus empresas.

Esta afirmación del señor Ministro es total y absolutamente falsa. No creo que el señor Ministro haya olvidado algo indispensable para dar un poco de seriedad a sus afirmaciones; me inclino a pensar que en su deseo de dar sólo cifras globales en su exposición, no ha analizado la verdadera realidad de la vida campesina y del negocio agrícola; porque de las falsas afirmaciones del señor Ministro, se deduce que el agricultor explota en forma inhumana a sus colaboradores, empleados, inquilinos y trabajadores.

El señor ACEVEDO. — Efectivamente, así sucede.

El señor IZQUIERDO. — Desde luego, puedo afirmar que, por lo menos, el 15 o/o de los treinta mil millones de pesos de producción de la agricultura, o sea, 4.500 millones, pertenece a los asalariados agrícolas por concepto de raciones y regalías.

El señor ACEVEDO. — ¡Viven en poelgas, con salarios de cuatro a siete pesos!

El señor VALDES LARRAIN. — ¡Son palabras demagógicas!

El señor IZQUIERDO. — Si a esta cantidad se agregan los salarios y sueldos que en cuadro que el señor Ministro pidió insertar, se estiman en 9.200 millones de pesos, tenemos que el asalariado agrícola recibe 13.700 millones de pesos al año.

Pero, señor Presidente, hay que analizar también quienes producen estos treinta mil millones de pesos en que se estima la entrada agrícola. El señor Ministro nos afirma que hay en el país 163 mil empresarios agrícolas, pero no nos dice nada sobre la capacidad de estos empresarios. La verdad, Honorable Cámara, es que la estadística nos señala casos muy interesantes que hay necesidad de repetir para que los conozcan mis Honorables colegas.

En 1952 existían en el país las siguientes cantidades de patrones clasificados por superficie de sus predios:

De 1 a 5 hectáreas	76.482
De 5 a 100 hectáreas	71.590
De 100 a 1.000 hectáreas	12.557
De más de 1.000 hectáreas	2.445

lo que hace un total de 163.074 patrones agrícolas.

De estas cifras se deduce que solamente 15.000 agricultores poseen más de 100 hectáreas y que 148.000, menos de 100 hectáreas. Se puede afirmar que, prácticamente, nuestro suelo agrícola está ampliamente dividido y que la gran mayoría de los agricultores tienen tierras que sólo les producen una utilidad que les permite recibir nada más que una modesta entrada por el producto del trabajo de su propiedad. Hay que agregar que las propiedades de grandes extensiones son, por lo general, formadas por sueldos pobres, o cerros poco productivos y que, precisamente, por esta razón no se han subdividido, fuera de que se encuentran ubicadas en zonas que permiten solamente el monocultivo.

Pero el señor Ministro nada nos dijo de dónde salen los impuestos, contribuciones, gastos de maquinaria, semillas, abonos, combustibles, leyes sociales, etcétera. Nos ha dicho sólo que 163 mil empresarios reciben veinte mil millones de pesos, y el haber presentado esta cifra como utilidad percibida por los agricultores es falsear la verdad con una demagogia impropia de un Ministro de Estado.

Felizmente, Honorable Cámara, Chile tuvo la suerte de recibir una Misión patrocinada por el Banco Internacional que en diciembre de 1952 emitió un informe completo sobre la realidad de nuestra agricultura. Este informe es un estudio que se debe a eminencias internacionales, absolutamente ajenas de nuestra política, como el señor Egbert de Vries, jefe de la Misión, con quien colaboraron economistas agrícolas y de transportes, ingenieros civiles y agrícolas, y técnicos de la Corporación de Fomento. En este útil informe, que debía ser aprovechado por nuestro Gobierno, se llega, entre otras, a la conclusión de que las utilidades brutas de la agricultura pueden estimarse en 6,8 por ciento del capital invertido. En el mismo informe se deja constancia que esta cifra sería satisfactoria dentro de una economía estable, pero que resulta inadecuada y aún negativa considerando un 10 a 20 por ciento de desvalorización anual de nuestra moneda.

Debe considerarse que el capital agrícola en la mayoría de los casos produce solamente una vez al año, pues son escasas las propiedades que por su ubicación pueden hacer varios cultivos en el año.

La agricultura nacional, desde hace quince años ha estado pagando tributos a la economía nacional que no han sido considerados. Los precios que se han fijado a sus productos han estado muy distantes de sus precios reales en el mercado mundial y nuestro pueblo los ha estado consumiendo seguramente sin darse cuenta de la bonificación que estaban recibiendo por este concepto, como no se daba cuenta tampoco de lo que recibía al consumir azúcar. Además, parte del valor de las exportaciones de productos

dad social, evitar injusticias y perturbaciones en el trabajo, capitalizar las empresas, aumentar la producción, estimular el ahorro, en una palabra, desarrollar la economía nacional. De aquí que, para enfrentar este problema, considero necesario colocar, se por encima de banderías políticas y aunar todos los esfuerzos que posibilitem alcanzar el fin perseguido.

No olvidemos que está en juego la suerte del país y que es indispensable que los esfuerzos que se realicen sean serios, honestos y técnicamente eficaces. Reconozco la sana intención del señor Ministro de Hacienda, pero no puedo olvidar los propósitos similares enunciados por su antecesor, que se tradujeron exclusivamente en mayores gastos y, consecuentemente, en mayor inflación.

Hemos considerado con el mayor interés la exposición del señor Ministro y concretaremos nuestras observaciones a señalar cada una de las partes que nos parecen erradas, contradictorias o incompletas, y que la transforman en una nueva "exposición de buenos propósitos", salpicada de algunas verdades y de algunos halagos distribuidos con generosidad.

La primera impresión que se recoge de ella es la de que se trata de un documento serio, revestido de ropaje técnico, y aparentemente imparcial y apolítico; pero, observado más a fondo, se advierte en forma clara la intención partidista.

Así ocurre con la presentación de algunos estudios estadísticos de la Corporación de Fomento de la Producción "sobre la forma como se reparte el ingreso nacional entre los grupos que aportan capital o trabajo para su generación". Si no conociera al señor Ministro, no habría dudado en afirmar que el análisis incompleto e intencionado de esas cifras obedecía al exclusivo propósito de crear odios, impulsar la lucha de clases y activar los planteamientos marxistas, sustentados por su partido. Esto último se acentúa más, si se repara en la propaganda mural y radial aparecida de ayer a hoy en favor del plan económico, y con el lema casi exclusivo de "que también paguen los poderosos". Como si el país no conociera quienes son los verdaderamente poderosos, y en forma muy especial, a los de reciente creación! No otra cosa significa su comentario enfrentado, ante las cifras, al sector empresario con el sector asalariado.

Quiero, en primer término, llamar la atención de la Honorable Cámara hacia el hecho de que las estadísticas citadas por el señor Ministro sólo corresponden a un borrador confeccionado por la Corporación de Fomento de la Producción que, según me expresaron personalmente representantes autorizados de esta institución, puede sufrir muchas variaciones y que, aún, desconoce su propio Consejo Directivo. Pero prescindiendo de este detalle, el señor Ministro llama la atención hacia el hecho de que entre los años 1940 y 1952, los asalariados habrían bajado un 2,2 por ciento, reduciéndose así, en esa cuota, la participación de la clase obrera en el ingreso nacional. Los sueldos en ese mismo lapso habrían aumentado su participación en un 1 por ciento. Y el sector "no asalariado, representado por utilidades, intereses, rentas de arrendamiento y remuneraciones de empresarios", habría aumentado su participación en 1,2 por ciento, entre 1940 y 1952.

Con esto estima el señor Ministro haber cumplido su objetivo de colocar frente a frente y en competencia por el ingreso nacional a los "grupos que aportan capital o trabajo". Y no se detiene a proporcionar mayores antecedentes. Pero creo que resultará interesante para la Honorable Cámara, conocer que, dentro del grupo de empresarios, y que sería uno de los beneficiados con la inflación, se comprenden 509.937 personas, de las cuales 163.064 trabajan en la agricultura; 123.057, en la industria; 7.768, en la construcción; 122.690, en el comercio, y 86.463, en servicios personales.

Y todavía, resulta más interesante detenerse a considerar cada uno de estos grandes grupos, pues vemos que, dentro de la agricultura, 76.482 personas trabajan propiedades de 1 a 5 hectáreas; 71.589, de 5 a 100 hectáreas; 12.557, de 100 a 1.000 hectáreas, y 2.446, de más de mil hectáreas. Dentro del grupo de la construcción se comprenden los contratistas, subcontratistas y maestros independientes. En el grupo del comercio se consideran 36.807 comerciantes ambulantes y 85.883 comerciantes instalados. Finalmente, en el grupo de servicios personales, se computan 25.676 personas dedicadas al aseo, principalmente, lavanderas, enceradoras, lustradoras; 3.372, a la beneficencia, comprendiendo matronas, dentistas, médicos, etcétera; 2.421, a entretenimientos, como teatros, circos, tiro al blanco, etcétera; 18.933, bajo el rubro de "varios", que incluyen a mensajeros, cuidadores de autos, peluqueros, etcétera.

Se ve claramente, después de esta explicación, que se necesita incurrir en una extrema diligencia para alarmarse por el aumento de 1,2 por ciento del sector que comprende a estas 509.937 personas, y considerarlas como el grupo que aporta capital para la generación del ingreso nacional. En todo caso, no se ha proporcionado antecedente alguno que permita sacar la conclusión formulada por el señor Ministro, de que "los empresarios independientes, intermediarios y profesionales, han aumentado su participación en la renta nacional, y, consiguientemente, su capacidad de consumo"; más todavía, cuando el propio señor Ministro se encargó de acentuar la circunstancia de que las utilidades de las empresas bajaron del 17,2 por ciento, en el año 1940, a sólo un 6,4 por ciento en 1952.

Pero, como el todo esto no fuera suficiente, tampoco advirtió el señor Ministro que los ingresos de cada uno de estos grupos pueden ser aumentados por servicios que hace el Estado o disminuidos por los impuestos directos y que, en consecuencia, estas proporciones sufren necesariamente variaciones de importancia y en forma diferente para cada año. Sólo después de estas operaciones se puede establecer la distribución del ingreso nacional a cada sector.

El señor AQUEVEQUE.— ¿Me permite una interrupción, Honorable Diputado? El señor LARRAIN VIAL.— Resulta también curioso establecer que, al estudiar el cuadro N.º 2 sobre distribución de la renta de agricultura entre los factores de producción, no aplicara el señor Ministro el mismo criterio que tuvo frente al cuadro N.º 1. Ya no se detiene a comparar la renta recibida por los distintos factores entre los años 1940 y 1952, y ello ocurre seguramente porque se habría visto obligado a informar que en estos doce años ha bajado notablemente el porcentaje correspondiente a utilidades patronales y ha aumentado el de sueldos y salarios y apórtas a cajas de previsión en un 6,57 por ciento.

El señor AQUEVEQUE.— ¿Me permite una interrupción, Honorable Diputado?

El señor LARRAIN VIAL.— De ser lógico, el señor Ministro habría debido concluir que, en la agricultura, la inflación perjudica a las utilidades patronales y beneficia a los empleados.

El señor ENRIQUEZ.— ¿Me permite una interrupción, Honorable Diputado?

El señor LARRAIN VIAL.— Con todo gusto.

Varios señores DIPUTADOS.— ¡Ah!

El señor MONTANE (Vicepresidente).— Con la venia del Honorable señor Larrain Vial, puede usar de la palabra Su Señoría.

El señor ENRIQUEZ.— Quiero informarle, Honorable colega, que según consta del informe oficial sobre el primer estudio de la renta nacional correspondiente a 1940, que realizó la Corporación de Fomento de la Producción, (o sea, la misma fuente a que ha acudido el señor Ministro para obtener sus datos), se estableció que, en ese año, la participación de la clase asalariada en la renta agrícola era del 22 y fracción por ciento. En cambio, de lo que nos decía el señor Ministro, aparecía que, en 1952, esta participación fué del 33 por ciento. Esto significa que, en estos años, ha habido un aumento en la renta de la clase asalariada, de un cincuenta por ciento.

Muchas gracias.

El señor MONTANE (Vicepresidente).— Puede continuar haciendo uso de la palabra el Honorable señor Larrain.

El señor LARRAIN VIAL.— ¿El Honorable señor Aqueveque me había solicitado una interrupción?

El señor AQUEVEQUE.— Sí, Honorable Diputado.

El señor LARRAIN VIAL.— Se la concedo, Honorable colega.

El señor MONTANE (Vicepresidente).— Con la venia del Honorable señor Larrain, tiene la palabra el Honorable señor Aqueveque.

El señor AQUEVEQUE.— En realidad, señor Presidente, yo también estoy de acuerdo en que las cifras dadas por la Corporación de Fomento de la Producción son susceptibles de ser rectificadas.

Creo que debe tenerse en cuenta la forma como se calcula y se controla la renta de los diversos sectores de la población. La renta de los empleados que trabajan en la agricultura se controla mediante las planillas de imposiciones que se hacen a la Caja de Empleados Particulares. La de los trabajadores agrícolas, mediante las planillas con que se compran las estampillas del Servicio de Seguro Social.

En cambio, respecto de la parte patronal, ¿cómo se controla la renta en nuestro país?

Los agricultores hacen enormes inversiones, en sus predios, que les significan obtener utilidades en el ejercicio agrícola, y también, grandes gastos pero ni unas ni otras figuran en los libros de contabilidad, porque no los llevan. Y no obstante ser una suma determinada la utilidad obtenida en el ejercicio agrícola, sólo se puede controlar como renta de los propietarios agrícolas aquella a que se acogen de acuerdo con la ley, o sea, la renta presunta mínima, que es del 9 por ciento del avalúo establecido por Impuestos Internos.

En consecuencia, todas las diferencias que pueda haber en las cifras dadas irían precisamente a aumentar la participación en la renta nacional, absorbida por el sector patronal.

Muy agradecido, Honorable Diputado.

El señor LARRAIN VIAL.— Celebro la interrupción que me ha solicitado el Honorable Diputado, porque ella viene a confirmar absolutamente lo que he venido diciendo. Y siento, al mismo tiempo, que esta explicación que formula un Diputado de Gobierno no haya sido oportunamente expresada a la Honorable Cámara por el señor Ministro, al hacer uso de estas estadísticas, que, ahora, se reconoce hidalgamente, son simples borradores, y que pueden ser susceptibles de muchas variaciones y de rectificaciones oportunamente.

El señor AQUEVEQUE.— Y que al rectificar probarán lo contrario de lo que sostiene Su Señoría.

—HABLAN VARIOS SEÑORES DIPUTADOS A LA VEZ.

El señor LARRAIN VIAL.— Repito, señor Presidente, de ser lógico el señor Ministro habría debido concluir que en la agricultura la inflación perjudica a las utilidades patronales y beneficia a los empleados, pero en cambio, con una extraordinaria pericia en el manejo de las estadísticas, que me complace en reconocer, analiza "el cuadro desde otro punto de vista y expresa que el sector empresario absorbe los dos tercios de las utilidades y un tercio el asalariado. En este aspecto, nuevamente el señor Ministro olvida que dentro de lo que él llama "sector empresario", se comprenden 76.482 agricultores que trabajan propiedades de 1 a 5 hectáreas. Resulta interesante destacar que los 20 mil millones de pesos que percibe el sector empresario, divididos entre las 163.064 personas que comprende, da una renta para cada una de ellas, de aproximadamente \$ 120.000, al año. O sea, que cada uno de estos privilegiados empresarios, según el señor Ministro, gozó de una renta por su trabajo y por su capital invertido similar a la mínima que puede recibir un empleado particular.

No creo del caso oponer a las cifras aún no terminadas presentadas por el señor Ministro, otras confeccionadas también por la Corporación de Fomento y que aparecen en la obra titulada "La inflación, naturaleza y problemas", de la cual, toca la casualidad, que es uno de los co-autores el señor Ministro. Allí se dice que en el año 1940, el sector asalariado absorbía el 43,9% de la renta nacional y que en 1948 este porcentaje habría aumentado al 49,6%. A la inversa, se dice que el sector empresario absorbía en 1940 el 56,1%, y que habría bajado en 1948, al 52,7% de la renta nacional. Esto demuestra palmariamente la relatividad de las afirmaciones que se formulan a base de las estadísticas, y si expongo estas cifras es solamente para demostrar la ligereza con que procedió el señor Ministro en esta parte de su exposición. En ningún caso deseo seguir al señor Ministro en una polémica sobre cuál de los sectores estaría beneficiado o perjudicado con la inflación, y esto, no sólo porque honradamente estimo que no disponemos de los antecedentes ciertos sobre la materia, sino, y muy principalmente, porque hablo en estos momentos en representación de un partido que no acepta ni menos explota la lucha de clases, y en el cual no valen otras consideraciones que no sean las derivadas de la equidad o de la justicia.

Debo confesar a la Honorable Cámara, que al escuchar esta parte de la exposición del señor Ministro recordaba aquel incendio, en

que llamado con urgencia el Cuerpo de Bomberos, su capitán, olvidándose de apagar las llamas que estaban devorando la casa, sólo atendía a discutir sobre quién sufriría mayores perjuicios, el el dueño de casa, la intultriz o el jardinero...

Antes de pronunciarme sobre otros aspectos de la exposición del señor Ministro, creo necesario expresar mi convicción de que un plan como el propuesto para que tenga éxito que todos deseamos, debe atacar individualmente y en conjunto, todos los factores que impulsan la inflación, dando preferencia a aquellos que son más agudos tales como: gastos excesivos del sector público, desequilibrio fiscal, producción insuficiente, balanza de pago desfavorable, especulación, sistema monetario, inversiones que no provienen de ahorros, abusos en la previsión.

De ahí que me produzca una profunda inquietud el hecho de que se haya menoscabado alguno de estos factores y se estén tomando solamente unas pocas medidas en forma desarticulada, inconexas y por etapas. Habría sido indispensable adoptar ciertas medidas previas que evitaran injusticias y especulaciones que hoy será muy difícil eliminar. Nada sabemos, por ejemplo, del tratamiento que se dará a los stocks de materias primas internadas con cambios preferenciales o compradas a precios que se acaban de reajustar. Más se acrecienta esta inquietud, si consideramos que en carta dirigida al Jefe del Estado por el Comité Económico formado por los señores Alfonso Fernández, Felipe Herrera, Jorge Prat y Arturo Maschke, que ha estudiado el plan anti-inflacionista, se insiste en que "el Plan Económico anti-inflacionista constituye un solo todo, orgánico y completo, y que, por lo tanto, no será en ningún caso aconsejable emprender la realización de algunas de las medidas que contempla postergando o dejando de lado otras".

"En el plan hay medidas evidentemente impopulares junto a otras que serán sin duda bien recibidas por los conglomerados sociales; estimamos que ninguna razón debería primar para evitarse las primeras o para en cualquier forma desconocer al plan su aspecto orgánico".

Llama la atención, en consecuencia, señor Presidente, que algunas de estas medidas propuestas por el Comité Económico, permanezcan aún desconocidas, tales como las de limitaciones a la previsión, estabilización económica, control de las inversiones privadas, bono de ahorro e inversión, y, muy principalmente, la primera, sobre economías presupuestarias, acerca de la cual los firmantes dicen:

"Incluímos 15 proyectos de decretos con fuerza de ley, o de ley, que contienen diversas posibilidades de economías que el comité ha estudiado y estima necesarias. En minuta aparte se hace una referencia a estos proyectos".

También nos inquieta el comprobar que en estos aspectos del plan no se hayan considerado las conclusiones del Informe del Fondo Monetario, que tanta influencia ha tenido en la comentada exposición. En efecto, dice el referido informe que las finanzas del Gobierno constituyen factor determinante de inflación, no sólo por el déficit y las emisiones, sino también "por los altos niveles absolutos de gastos de Gobierno". Y se propone una reducción de los gastos para el presente año "equivalente, aproximadamente al 10% del presupuesto aprobado".

A mayor abundamiento el plan para detener la inflación en Chile presentado por la Misión Económica de las Naciones Unidas, dice en el punto diecisiete que se "debe revisar la Administración Pública y las empresas fiscales con vista a la realización de economías y a la reducción de personal". A pesar de todos estos antecedentes que coinciden en estimar como primordial para el éxito del plan, efectuar economías de consideración, el señor Ministro tampoco se detiene en estos aspectos y sólo anuncia en forma vaga e indeterminada, que se harán economías por mil quinientos millones de pesos. Comprenderá la Honorable Cámara que esta cifra es absolutamente insuficiente y no guarda proporción alguna con el Presupuesto Nacional, significando apenas un 3 por ciento. Este aspecto reviste la mayor gravedad, porque parece que no hubiera merecido la debida consideración de parte del Ejecutivo.

Sólo así se explica que en la primera reunión celebrada por los Ministros se haya expresado que el plan no significaría reducción de personal ni de sus rentas, olvidándose, lamentablemente, que las Facultades Extraordinarias fueron solicitadas y concedidas con el primordial objetivo de que se procediera a reorganizar la Administración Pública. No haríamos esta crítica si el Ejecutivo no hubiera contado con los instrumentos necesarios para hacerlo, pero desgraciadamente, al menos hasta ahora, se ha querido eludir esta responsabilidad. Esto se comprueba con el análisis de los decretos con fuerza de ley dictados hasta la fecha, y a modo de ejemplo me referiré a algunos de ellos. Por decreto con fuerza de ley N.º 6, de 3 de marzo, se crea el Ministerio de Minas con tres reparticiones. El 16 de mayo, por decreto con fuerza de ley N.º 80, se fija el presupuesto de este Ministerio, con las adquisiciones que son de rigor, incluyendo automóvil para el señor Ministro, y por decreto N.º 147, de 15 de julio, se aumentó este presupuesto para 1953, en \$ 2.500.000. Los decretos números 37 y 38, de 27 de marzo, autorizan a la Empresa de los Ferrocarriles del Estado para ajustar anualmente las remuneraciones del personal a contrata y jornal y para aumentar los sueldos bases anuales de ese mismo personal. El decreto con fuerza de ley N.º 48, de 24 de abril de 1953, amplía el límite de los gastos administrativos de la Fundación de Viviendas de Emergencia. El decreto con fuerza de ley N.º 101, de 29 de mayo, crea la Fábrica Nacional de Aeronaves como un organismo de administración autónoma, autorizándola para realizar los gastos pertinentes. El decreto con fuerza de ley N.º 114, de 10 de junio de 1953, autoriza la contratación de préstamos por cinco mil quinientos millones de pesos para la construcción del Ferrocarril Metropolitano de Santiago. Los decretos números 87 y 116, crean, respectivamente, el Instituto Nacional de Comercio y la Superintendencia de Previsión Social. Cada uno de estos organismos contará con un personal directivo con rentas muy superiores a las que se conocían hasta ahora para este tipo de instituciones. Si a esto agregamos la contratación de nuevo personal para la Empresa de los Ferrocarriles, la Dirección de Agua Potable, la Empresa de Transportes Colectivos, algunas reorganizaciones de organismos semifiscales, el patrocinio dispensado por el Ejecutivo para la ley

que destina \$ 1.250.000.000 para la dotación de agua potable de la ciudad de Antofagasta, y la urgencia solicitada para el despacho del proyecto que destina \$ 97.000.000 para la construcción de la Escuela Naval de Valparaíso, llegamos necesariamente a la conclusión de que le será difícil al señor Ministro obtener que se crea en la sinceridad de su frase de "pedir sacrificios colectivos mediante el ejemplo de su propio sacrificio". Desgraciadamente, no hemos podido encontrar la disposición que consagre el propio sacrificio del Estado frente al problema de la inflación.

El señor AQUEVEQUE.— ¿Me permite una interrupción, Honorable colega?

El señor LARRAIN VIAL.— Con todo gusto.

El señor MONTANE (Vicepresidente).— Con la venia del Honorable señor Larrain Vial, tiene la palabra Su Señoría.

El señor AQUEVEQUE.— Señor Presidente, toda la argumentación de mi Honorable colega parece destinada a comprobar que el Gobierno ha hecho mal uso de las Facultades Especiales que se le otorgaron por la ley 11.151.

El señor LARRAIN VIAL.— Ha interpretado muy bien mi intención, Honorable Diputado.

El señor CORREA LARRAIN.— Exactamente.

El señor VALDES LARRAIN.— En eso estamos todos de acuerdo.

El señor AQUEVEQUE.— Que el Gobierno en lugar de haber hecho economías, habría incurrido en mayores gastos. Pero entre los gastos indicados por Su Señoría, señala la cantidad de 1.250 millones de pesos para el mejoramiento del agua potable de Antofagasta, olvidando que se trata de un proyecto de ley que aún pende del estudio del Congreso Nacional. Igual cosa ocurre con el mayor gasto contemplado para la ampliación de la Escuela Naval de Valparaíso.

El señor LARRAIN VIAL.— Honorable Diputado, expliqué muy claramente que me llamaba la atención que el Gobierno, que tanto habla de austeridad y de economías fuera del Parlamento, sea el impulsor del proyecto que mejora el servicio de agua potable en Antofagasta y de otro, para el cual se pidió urgencia, cuyo objeto es invertir 97 millones de pesos en la construcción de la Escuela Naval en Valparaíso, en circunstancias que, hace muchos años, permanece inconclusa la Escuela Militar en Santiago...

El señor AQUEVEQUE.— ¿Me permite una interrupción, Honorable colega?

El señor LARRAIN VIAL.— Con mucho gusto.

El señor AQUEVEQUE.— En primer término, honorable colega, hay que considerar si era necesario o no crear el Ministerio de Minas; si es indispensable construir el metropolitano; si era o no necesario resolver el problema del agua potable en Antofagasta.

En realidad, los señores Diputados deberían reaccionar en la misma forma que cuando emitieron su opinión acerca de aquellos proyectos que ha despachado el Congreso sobre materias también de interés general.

Por lo tanto, si el Gobierno pide urgencia para solucionar este problema, deben comprender que ella es absolutamente justificada. Y en cuanto a que el Gobierno se ha empeñado en incurrir en mayores gastos cuando tiene precisamente facultades para hacer economías, debe recordar el Honorable colega que, en una sesión pasada, se dio lectura a las economías y a los mayores desembolsos que significaba la dictación de los diez primeros decretos con fuerza de ley. El primero de ellos derogó el 11 por ciento a las ventas, que daba una entrada de 500 millones al Fisco, suma de la que habría dispuesto cualquier otro Gobierno, menos el nuestro, aun en situación aflictiva.

Se ha dicho también que, con la creación de nuevos departamentos que van a desarrollar funciones indispensables e importantísimas se habría incurrido en un mayor gasto de 35 millones de pesos. Pues bien, como se han hecho economías por más de 130 millones de pesos, con esta inversión, habría aún un saldo favorable al Fisco de 95 millones de pesos. Cabe hacer presente, además, que en este mayor gasto de 35 millones se ha tomado en cuenta el pago de desahucios de ocho meses de sueldo que se hace por una sola vez. O sea, en lo sucesivo, esta economía será mayor.

Esto era lo que quería recordar a Su Señoría.

El señor VON MUEHLENBROCK.— ¿Me permite una interrupción, Honorable señor Larrain?

El señor MONTANE (Vicepresidente).— Con la venia del Honorable señor Larrain, tiene la palabra Su Señoría.

El señor VON MUEHLENBROCK.— Señor Presidente, deseo borrar una impresión que ha quedado flotando en el ambiente de esta Corporación. Se ha dicho que el Ejecutivo habría cometido un error al pedir urgencia para el despacho del proyecto que amplía la Escuela Naval de Valparaíso, que es el único establecimiento de esta especie en la República.

Justamente hoy en la mañana, por la unanimidad de la Comisión de Hacienda —y advierto que dicha iniciativa ha sido directamente defendida por el Honorable señor Rivera, representante distinguido del Partido Liberal—, se aprobó la ampliación de la Escuela Naval. Concurrieron a esta sesión el señor Subsecretario de Marina y el Director de la Escuela Naval. Esa unanimidad se produjo, señor Presidente, porque, en realidad, se trata de un proyecto sencillo, sobrio, muy bien meditado, cuyo financiamiento comenzará a correr desde el 1.º de enero de 1954, según palabras textuales del señor Presidente de la Comisión de Hacienda, don Pablo Aldunate.

La Escuela Naval se amplía para favorecer a la Marina Mercante de Chile, que no tiene pilotos, oficiales ni grumetes. Actualmente, la Escuela Naval sólo puede cobijar a cuatrocientos cadetes y, con la ampliación proyectada, acogerá a quinientos, de los cuales cien estarán destinados a nuestra Marina Mercante. De manera que, seguramente, este proyecto contará también, tal como ha ocurrido en la Comisión de Hacienda, con el apoyo unánime de la Honorable Cámara.

Quería dar esta explicación a la Honorable Corporación para levantar un cargo que habría pesado sobre el Ejecutivo y sobre la Marina de Chile.

El señor VALDES LARRAIN.— ¡No tiene nada que ver la Marina de Chile con lo que está diciendo el Honorable señor Larrain.

El señor RIOS.— El Honorable señor Larrain me ha concedido una interrupción, señor Presidente.

El señor MONTANE (Vicepresidente).— Con la venia del Honorable señor Larrain, tiene la palabra Su Señoría.

El señor RIOS.— Señor Presidente, el Honorable señor Aqueveque ha hecho un buen uso de la facultad de urgencia que le otorga el artículo 81 de la Constitución, al introducir por decreto los diarios de ayer, o de anteaño, se ha producido el rechazo por el Consejo de Estado Exterior de una solicitud del Ejecutivo para la adquisición de 115 automóviles para diversas reparticiones fiscales. Con esto, se mina radicalmente la economía de \$ 95.000.000 que nos hablaba el Honorable señor Aqueveque...

El señor AQUEVEQUE.— Economía que se ha producido con la dictación de los diez primeros decretos...

El señor RIOS.— Además, es de conocer los últimos meses, 235 automóviles destinados al Ejército. Este también es un gasto extraordinario que sube de los \$ 95.000.000 de economías que hablaba el Honorable señor Aqueveque.

A esto, señor Presidente, hay que agregar lo que ha dicho en sus observaciones el Honorable señor Larrain, que, en ningún caso se ha referido el señor Von Mühlenbrock a la unidad con que él ha sido presentado al Congreso Nacional.

No estamos en situación de seguir haciendo los dineros nacionales en la forma que pretende el Ejecutivo, en circunstancias que al mismo tiempo, el señor Ministro de Hacienda nos ha hecho ver en su exposición que la intención sana del Gobierno es producir economías en los gastos públicos.

Además, señor Presidente, cabe hacer notar a la Honorable Cámara que el Consejo Nacional de Comercio Exterior ha aprobado la internación de 180 automóviles más, lo que significa una vergüenza nacional!

En el discurso que tuve oportunidad de pronunciar en días pasados en esta Corporación hice presente que el gasto diario de bencina en los automóviles fiscales en el país en la actualidad, alcanza a 20 mil litros diarios. Pero —¡ójalo bien la Honorable Cámara!— me quedé corto. Posteriormente, he podido comprobar que el consumo diario de bencina en el país por los automóviles fiscales, llega a 35 mil litros diarios.

El señor CORBALAN.— Según Su Señoría habría que cambiar los automóviles por cassetes.

El señor RIOS.— Por la marcha lenta del país en todo orden de cosas, quizá al eso sea lo más conveniente...

—HABLAN VARIOS SEÑORES DIPUTADOS A LA VEZ.

El señor MONTANE (Vicepresidente).— Ruego a los Honorables Diputados guardar silencio.

El señor LARRAIN VIAL.— Lo que hay que decir —si me permite— el Honorable señor Rios, es que en este caso, los automóviles fiscales deben usarse, exclusivamente, para el servicio fiscal, y no para que los funcionarios dispongan de ellos a su arbitrio. Así, se disminuiría enormemente el consumo y no se malgastaría la bencina que hoy existe.

El señor RIOS.— Señor Presidente, mis palabras no encierran odios ni recriminaciones, sólo deseo que se piense un poco que, por camino de los despilfarros, sólo se logran consecuencias funestas para el país.

Cómo decía el Honorable señor Larrain, estamos viendo a diario el mal uso que se hace de los automóviles fiscales, pues ellos se utilizan por los funcionarios públicos —sean éstos militares o civiles— en paseos veraniegos a las playas, para ir a dejar diariamente los niños al colegio y, aún, para ir al teatro, por comúnmente vemos automóviles fiscales detenidos frente a las salas de espectáculos...

[Esto, señor Presidente, es, repito, una vergüenza pública! Es necesario que se reanude en este aspecto, única forma cómo el Gobierno puede exigir austeridad a toda la Nación.

El señor JEREZ.— ¡Eso lo han hecho siempre Sus Señorías!

El señor VIAL FREIRE.— Eso no quiere decir que deba seguir haciéndose.

El señor LARRAIN VIAL.— Continúo, señor Presidente.

Comprendo perfectamente que se necesita la visión de un estadista de verdad para atreverse a hacer economías de importancia y para terminar con la política de derroche burocrático. Ojalá el señor Ministro y su Excelencia el Presidente de la República, se las ganaran acreedores a esta calificación. En todo caso, cumplo en estos momentos con expresar mi convicción de que se hace necesario reorganizar a fondo nuestra administración pública, las instituciones semifiscales y los organismos de administración autónoma, poniendo tope a todas aquellas rentas excesivas e indemnizaciones exageradas y corrigiendo el régimen de jubilaciones y desahucios.

Creo que la única forma de hacer economías en la opinión pública para hacer sacrificios colectivos, es dando sensación de seriedad desde el gobierno, ejemplaridad desde arriba, formando un clima de economías, aun cuando hubieran sido financiados, como el poder de compra presionando los consumos, no contribuyen en forma efectiva a la producción y, en suma, significan el mayor incremento de la inflación.

Ha llegado el momento de demostrar la austeridad y de no olvidar que el efecto de las palabras es efímero; en cambio, solamente el lenguaje de las realidades y los hechos pueden mover las voluntades.

Proyectos del Partido Conservador Tradicionalista

Y como no queremos, señor Presidente, caer en la misma contradicción del Supremo Consejo que pide austeridad y sacrificios para realizarlos y como comprendemos que el proyecto fundamental del problema es de carácter moral, es que las comisiones técnicas del Partido Conservador Tradicionalista preparen algunos proyectos de ley con los siguientes objetivos: a) poner un tope máximo a las remuneraciones, jubilaciones y desahucios de los empleados públicos y semifiscales; b) reducir la planta y remuneraciones del personal diplomático y consular, manteniendo en el extranjero y buena representación del país en el extranjero; c) suprimir los abusos ocasionados por los automóviles fiscales y su empleo fuera de los servicios; y d) reducir en un 10 por ciento la dieta parlamentaria. En esta forma se muestra colectividad política cooperar en la lucha contra la inflación y que todos...

... nuestra cuota en los sacrificios. Es-... la dignidad, más cuando se il-... la pobreza, es respetable no sólo en Chi-... el extranjero.

... también en el extranjero.

... responsabilidad de la izquierda

... un paréntesis, señor Presi-... la grave responsabilidad que... pensar nos han conducido por la po-... quienes nos han conducido en los... económica de izquierda, seguida en los... de la ayuda, el estímulo y el... del Partido Socialista Popular. Ella... que nos está llevando paulatina-... a la ruina y la que, a través de una... inflación, destruye las bases de... economía. Resulta interesante anotar... balance de los últimos... desastrosa situación actual. Concen-... tan vilipendiada "Concentra-... que, con don Jorge Alessandri... de Hacienda, puso orden en... equilibrio, equilibró estas medidas fue-... emisiones. Todas estas medidas fue-... para que decreciera el ritmo... que, a consecuencia de la demagogia en... el nuevo triunfo de la combinación de par-... a través de la combinación de par-... de "Sensibilización Social", nos ha... a la desastrosa situación actual.

Política cambiaria.

... ahora, señor Presidente, algunas de... propuestas por el señor Ministro... Coincidió en varios aspectos con... contenidas en la exposición... cambiaria. Es induda-... política cambiaria. Es induda-... que la situación actual se hacía insosteni-... el establecimiento del tipo único de... una medida plausible y de sanea-... recomendada por el Fondo... Internacional. A nuestro juicio, no... valederas para otorgar subsi-... e indiscriminados a través de... preferenciales.

... pueden ser esgrimidos aquellos... de orden social basados en el... del consumidor, porque, a la postre,... quien reembolso, esas bonifica-... de contribuciones, esas bonifica-... de punto de vista económi-... desde el punto de vista económi-... el sistema en un estímulo al... de los productos importados en des-... de la producción nacional. Es como si... la industria azucarera del Pe-... de nuestras lecherías, o co-... a los alcohólicos de Es-... perjudicando nuestra produc-... de lana. Quisieramos, eso sí, que estos... se malgastasen y que la medida... exclusivamente, para finan-... que se le devuelva... fomentando... Leche o betarraga... lana por algodón, señala la me-... que debe orientar su acción el Ejec-

... indispensable también que el tipo... al cambio esté de acuerdo con las re-... porque, en caso contrario, se trans-... en un nuevo cambio preferencial, una nueva bonificación a los consumos de... en un gravamen a... exportaciones.

... podemos pronunciarnos sobre las con-... que acarreará esta medida en las... porque no se ha precisado aún... en la exposición que sólo habla... el lucro injustificado que para al-... pudieran significar el arreglo cambiario. De este modo, lle-... al absurdo de hablar de un tipo... cuando las exportaciones se... en sus retornos sometidas a... de variedad de cambios, con la agravante... que sus mayores costos harían desapa-... la legítima utilidad, y, lue-... por paralizarlas con la... pérdida de divisas, de entradas... y con la eventual cesantía y dis-

REAJUSTE DE SUELDOS Y SALARIOS

... absoluta necesidad que... que compensen a algu-... más desvalidos de las... de precios. En relación con el monto de... a los sueldos y salarios, nos... que los acordados pueden ser sufi-... o, según sea la entereza y capa-... del Gobierno para enfrentarse con la... En todo caso, aquí, mejor que en... parte del plan, queda demo-... la inconveniencia de legislar a puer-... sin querer escuchar opiniones y... a toda divulgación de los pro-

... decía, señor Presidente, estimo justa... la compensación, pero no así su... En primer lugar, me parece des-... punto de vista inconveniente basar... en una proporción de los suel-... y no en el consumo individual. En... gozará prácticamente de un... empleado recién casado... que mantiene a sus expensas una... Caeremos nuevamente en el... tantas veces criticado por nuestro... de no aumentar preferentemente las... familiares, cuando se procede a... los sueldos o salarios.

... de eso, se excluye de este reajuste... de trabajadores indepen-... que carecen de previsión... que han tenido la mala suerte de ser... en las estadísticas que conoció... como empresarios indepen-... Ya vimos cómo en este grupo se com-... modestos agricultores, chacareros,... maestros, encerradores, ma-... lavanderas, lustrabotas, cuidadores de... etcétera; en fin, todo un sinnúmero... de nuestra sociedad... un esfuerzo tanto o más efec-... de cualquier otro grupo y que se... injustamente pospuestos en estas... compensatorias.

ÉTICA DE PRODUCCIÓN Y PLANIFICA- CION DEL ESTADO

... se insiste, en diversos acápites de... exposición del señor Ministro... en la necesidad de implantar... a largo plazo que incluya en un... de nuestros nive-... Con igual o mayor énfasis... en favor de la retra-... agropecuaria.

... señor Presidente, con el má-... métodos o disposiciones que... para estos fines y sólo he en-... y comprobaciones de... que todos conocemos, y que no apror-... a la solución del problema. En el... señor Presidente, se reclama... la función de planificar or-... las principales iniciativas y de... los instrumentos fiscales, mone-... para ordenar todas las ple-... de producción y distribu-... que pueden los productores mirar con... el porvenir. ¿Para qué nuevos... No más afanes, ni esfuerzos crea-... ni otros intentos, cuando fo-... previsto y rectamente solucionado el Estado.

Que bajo el pretexto de un mal llama-... delo económico se imponga un régimen... sobre el agricultor, industrial o comer-... que algunas empresas se desfinan-... por exigirseles simultáneamente estabi-... de precios de venta y el aumento de... los costos, debido al alza del dólar, a los re-... de personal y a nuevas contribu-... o que se aumenten y multipliquen los... inspectores, las solicitudes y tramitaciones... burocráticas, no serán, según el señor Mini-... de Hacienda, factores que puedan pertur-... o entorpecer el crecimiento de nuestros... niveles de producción.

Comprendo perfectamente bien que nada... se obtendría con expresar, en esta oportuni-... que hemos tocado aquí el fondo doctrina-... del plan económico. Ni valdrían para el... señor Ministro, hombre sinceramente mar-... xista, consideraciones como, aquellas de... que con estos métodos se logrará la liquida-... del derecho de propiedad, el exterminio... de la iniciativa privada y la muerte de la... libre empresa. Ni tampoco lo inquietaría el... que, a consecuencia de la pérdida de la li-... bertad económica, sufriríamos la privación... de la libertad política.

Pero, ¿será ese el sentir de la enorme ma-... sa de ciudadanos que depositó su confian-... za en Su Excelencia el Presidente de la Re-... pública, en la última elección presidencial? ¿Será ésta la verdadera interpretación de... los propósitos e intenciones reiteradamente... anunciadas a la ciudadanía por Su Excelen-... cia el Presidente de la República?

Cualesquiera que sean las respuestas a es-... tas interrogantes, deseo referirme a un ca-... so práctico que me tocó observar en la últi-... ma sesión de Consejo del Banco Central, y... que entrego al conocimiento de la opinión... pública, porque puede servir de pauta o an-... ticipo de lo que significarán las planifica-... ciones estatales. El nuevo organismo llama-... do "Inaco", solicitó del Banco Central un... préstamo por la suma de doscientos millo-... nes de pesos para adquirir diez mil tonela-... das de arroz elaborado con el exclusivo ob-... jeto, según se expresó, de solucionar la di-... fícil situación financiera a que se encuentran... abocados los industriales arroceros. Presen-... tadas así las cosas, muchos señores Conse-... jeros creyeron en la conveniencia de la ope-... ración, pero, afortunadamente, pude obte-... ner los verdaderos antecedentes del nego-... cio. Y, admírese la Honorable Cámara, ellos... eran absolutamente diferentes de los expre-... sados por el "Inaco". ¿Qué había ocurrido? Algo muy sencillo: Con fecha 3 de junio, la... "Asociación de Molineros de Arroz" había... presentado una solicitud de licencia de ex-... portación por diez mil toneladas, equivalentes... al exceso de producción de este año, al... Consejo de Comercio Exterior, tal como se... había hecho otros años, explicando que ha-... bía interés nacional en proceder con rapi-... dez, porque en el mes de agosto se produce... la cosecha en Estados Unidos y bajan los... precios. A pesar de estos antecedentes, so-... lamente un mes después, con fecha 4 de... julio, la Asociación tuvo la sorpresa de reci-... bir una nota del "Inaco", en que se le co-... municaba la resolución de adquirir diez mil... toneladas de arroz elaborado. ¿Por qué esta... extraña intromisión del "Inaco"? Exclu-... sivamente, señor Presidente, porque advirte-... ramos que había una diferencia substancial... de precio entre el valor oficial del arroz en... el país y su precio en el extranjero, lo que... les permitía obtener una utilidad de cua-... renta millones de pesos. Y es así como no... vacillaron en solicitar una nueva emisión... de doscientos millones de pesos, que era inne-... cesaria, porque la exportación se pudo hacer... sin ese financiamiento, y contraria a la... política económica anunciada por el señor... Ministro de Hacienda; ni tuvieron escrú-... pulo alguno en privar a sus legítimos dueños... de una utilidad que les pertenecía, y que ha-... bía sido el aliciente que tuvieron presente... para aumentar la producción hasta térmi-... nos que les permitiera exportar.

Mas, aquí no termina el incidente, porque... con la utilitaria y doctrinaria intervención... del "Inaco", ha ido pasando el tiempo y de-... clinando los precios en el exterior, como sa-... biamente lo advirtió la Asociación y, día... a día, ir disminuyendo la cantidad de divi-... das que pueda obtener el país por esta ex-... portación. Como se ve, éste ha sido un buen... estremo y la confirmación más absoluta a... las dudas que nos mereciera la convenien-... cia nacional que había en implantar en Chi-... le un remedo del "I.A.P.I.", argentino.

Todo esto nos demuestra que el problema... se ha planteado en términos equivocados, y... que sólo nos acercaremos a la solución más... conveniente para el país, si nuestros gober-... nantes se despojan de las viseras partidis-... tas que los mantienen en cegueros.

El señor VON MULHENBROCK. — ¿Me... permite una interrupción, Honorable Di-... putado?

El señor LARRAIN VIAL. — Si ni siquie-... ra se han formulado algunas de estas pre-... guntas: ¿se venden nuestros productos en... mejores condiciones o con mayor oportu-... nidad a través del "Inaco" que de los ex-... portadores habituales? ¿Resultará más barato... o mejor distribuido el crédito por el Banco... del Estado que por los bancos comerciales? ¿Hay mayor sobriedad y eficacia en los or-... ganismos públicos que en las empresas pri-... vadas? ¿La capitalización estatal rinde me-... jores frutos que la particular?

El señor VON MULHENBROCK. — ¿Me... permite, Honorable colega?

El señor MONTANE (Vicepresidente). —... Honorable Diputado, ruego a Su Señoría... se sirva no interrumpir.

Habitaciones populares

El señor LARRAIN VIAL. — Quisiera re-... ferirme, asimismo, señor Presidente, a un... punto tratado con extraordinaria superficia-... lidad y ligereza por el señor Ministro de... Hacienda, a pesar de ser, con toda seguri-... dad, el problema más agudo y urgente que... soporta nuestro pueblo. Probablemente esa... ligereza se deba a que le remuerde la con-... ciencia por ser el representante de un Ejec-... cutivo que dictó el decreto con fuerza de ley... N.º 110, de 9 de junio de 1953, en virtud del... cual se reduce en ciento sesenta y nueve mil-... lones cuatrocientos mil pesos el aporte ex-... traordinario a la Caja de la Habitación, pa-... ra la construcción de viviendas económicas. ¿Jamás debió haberse dictado esa disposi-... ción que atenta cruelmente contra las expec-... tativas de muchas familias modestas de lle-... gar a ser propietarios de una casa? ¿No co-... nocen, acaso, nuestros gobernantes la tra-... gedia que envuelven las poblaciones "calla-... pas"? De aquí que me parezca muy grave la... reticencia del señor Ministro a formular de-... claraciones sobre cuáles son las economías... proyectadas. Me parece enteramente absur-... da e inconveniente la política de escatimar

con una mano recursos indispensables y de-... rrochar con la otra en gastos inútiles y sun-... tuarios. No, señor Presidente, es necesario... que se sepa que, desde la caída del Gobierno... de "Concentración Nacional", han permane-... cido estacionarias las sumas destinadas a... construcciones populares. Y también es ne-... cesario que se sepa que, frente a este pro-... blema, no caben vaguedades ni juegos de... palabras más o menos ingeniosos.

Ya se ha especulado demasiado por los re-... presentantes del Ejecutivo con la asevera-... ción de que todo se solucionará con la cre-... ción de la Corporación Nacional de Inver-... siones Sazonada, a última hora, con otra... Corporación llamada de la Vivienda. Sabemos... demasiado bien a dónde van todos estos nue-... vos organismos, que, aun cuando fueran per-... fectos en su organización y no se les emplea-... ra para crear nuevas sinecuras, poco o na-... da podrían realizar si no cuentan con los re-... cursos suficientes. En definitiva sólo sig-... nificarán mayor desconcierto y una nueva... multiplicidad de establecimientos superpue-... tos dedicados a un mismo objeto.

Señor Presidente, en una próxima oportu-... nidad, y cuando se nos entreguen mayores... antecedentes, nos pronunciaremos sobre otros... aspectos del Plan Económico del Gobierno... como aquellos que tienen relación con la po-... lítica monetaria, la reforma tributaria y los... nuevos impuestos, el estímulo al ahorro, la... política del cobre y del salitre, y muchos otros... que puedan tener algún interés nacional.

No quiero terminar estas observaciones sin... expresar a la Honorable Cámara, que abrigó... un inmenso temor de que todo este plan só-... lo se traduzca en definitiva en un ingenioso... recurso para aumentar las entradas fiscales, y... que muy luego nos enfrentemos a la doloro-... sa disyuntiva de precipitarnos en una may-... or inflación, o caer en una depresión gene-... ral de nuestra economía que nos llevará... hacia el pauperismo, la miseria y la cesan-... tía.

Aplausos en la Sala.

El señor HERRERA (Ministro de Hacien-... da). — Pido la palabra.

El señor MONTANE (Vicepresidente). —... Con la venia de la Sala, tiene la palabra el... señor Ministro de Hacienda.

El señor HERRERA (Ministro de Hacien-... da). — Señor Presidente, sin perjuicio de ha-... cerme cargo en mayor detalle en una sesión... próxima de las observaciones de los señores... Diputados de Oposición como de las de otros... señores Diputados que puedan intervenir en... este debate en el futuro, quiero en este mo-... mento destacar dos o tres aspectos de las... expresiones de los Honorables señores Lar-... rain e Izquierdo.

Desde luego, me alegro sobremanera com-... probar la inquietud estadística de los señores... Diputados. Veo que Sus Señorías se han di-... rigido a la Corporación de Fomento, que han... conversado con sus funcionarios y que, a pe-... sar de hurgar, de analizar y avanzar algu-... nos datos en este Hemiciclo, señor Presi-... dente, mis aseveraciones no han podido ser... desmentadas.

La parte estadística de mi exposición fue... conocida oportunamente por estos funciona-... rios; ellos dependen del Gobierno y con la... autoridad del Gobierno fueron empleados en... su preparación.

El señor LARRAIN VIAL. — Los datos es-... tadísticos fueron mal interpretados, señor... Ministro. Eso fue lo que expresó. Su Señoría... no supo interpretar...

El señor MONTANE (Vicepresidente). —... Ruego al Honorable señor Larrain, solicitar... la interrupción que desea.

El señor HERRERA (Ministro de Hacien-... da). — Se la concedo con todo gusto, señor... Presidente.

El señor MONTANE (Vicepresidente). —... Con la venia del señor Ministro, puede usar... de la palabra Su Señoría.

El señor LARRAIN VIAL. — Sólo deseo ex-... presar que el señor Ministro dió algunos da-... tos estadísticos a la Honorable Cámara sin... entregarme todos los antecedentes necesarios... para que los señores Diputados pudieran for-... marse un criterio exacto respecto a lo que... ellos significaban. No dijo todo la verdad el... señor Ministro. Su Señoría pretendió en-... frentar a dos sectores: el sector empresario... y el sector asalariado; pero no dijo que, de-... ntro de lo que Su Señoría llamaba sector em-... presario, que era el que había obtenido una... mayor renta, se comprendía un inmenso por-... centaje de elementos que no eran, en reali-... dad, empresarios, como tuvo oportunidad de... expresarlo hace poco. Dentro de ese sector, mal... llamado empresario por el señor Mini-... stro, se incluye por la estadística un porcen-... taje enorme de gente modesta, que no se dis-... tingue en nada del asalariado en cuanto a su... situación económica.

El señor AQUEVEQUE. — O sea, señor Pre-... sidente, una misma renta se distribuye en-... tre menos personas.

El señor HERRERA (Ministro de Hacien-... da). — Agradezco mucho las observaciones... del Honorable Diputado que aparecen como... una aclaración justa y caballerosa. Sin em-... bargo, creo haber escuchado otra cosa de bo-... ca del Honorable señor Izquierdo, quien ha... afirmado que el Ministro habría venido a este... Hemiciclo a falsear la verdad.

Los datos que he proporcionado son oficia-... les.

Comprendo que la estadística pueda ser... interpretada, que pueda adaptarse a diversos... fines que sirvan a quien la usa; pero en todo... momento el Ministro de Hacienda, al hacer... uso de estos Informes oficiales, se basó en el... estudio profundo y serio que ha hecho la Co-... rporación de Fomento.

Quiero insistir acerca de la inequidad que... ha producido en los señores Diputados de... los bancos conservadores tradicionalistas, la... comprobación estadística de un hecho que... es cierto y efectivo no sólo en Chile, sino... en cualquier parte del mundo, cual es que... la inflación trae como efecto inevitable y... fatal una redistribución de los ingresos. Que-... ríamos o no, quienes sufren con la infla-... ción son los sectores de rentas fijas. No es... del caso hacer una repetición teórica de los... fundamentos de este proceso; pero es evi-... dente, y todos los Honorables parlamentarios... lo saben, que aún cuando en favor de los... sectores de renta fija opere el mecanismo de... los reajustes, estos reajustes siempre son... posteriores al alza de precios. En cambio, aquellos... sectores empresarios, genéricamente... denominados empresarios, el sector no asala-... riado, ya sea a través de prestaciones de... servicios o a través de la venta de sus pro-... ductos en el mercado, están en condicio-... nes de ir reajustando en forma flexible los... precios de su trabajo.

Al hacer esta exposición ante la Honora-... ble Cámara, sólo quiero insistir en el hecho... que, repito, es fatal e inevitable en la in-... flación, de que hay en ella una profunda

injusticia social. Repito que hay en ella... una profunda injusticia social y lo planteé... como punto primero, porque hemos estado... acostumbrados en los últimos años a culpar... y responsabilizar a los sectores más modes-... tos de la población, a los obreros y emplea-... dos, de la inflación. Eso no es efectivo; el... hecho es que ellos son los más perjudica-... dos con la inflación...

El señor CORREA LARRAIN. — ¿Se ha... culpado a la acción del Gobierno, señor Mi-... nistro?

El señor RIOS. — ¿Me permite una inte-... rrupción, señor Ministro?

El señor HERRERA (Ministro de Hacien-... da). — Con todo agrado.

El señor MONTANE (Vicepresidente). —... Con la venia del señor Ministro, tiene la pa-... labra Su Señoría.

El señor RIOS. — Señor Presidente, creo... que la afirmación del señor Ministro es un... poco temeraria. En realidad, no hay nadie... que haya señalado al sector asalariado co-... mo principal factor de inflación. Siempre... los Diputados de estos bancos han afirma-... do, en este período y en los anteriores, que... el principal responsable de la inflación es... el Gobierno, que adopta medidas inconsul-... tadas para atender los gastos públicos.

El señor JEREZ. — Es decir, que los res-... ponsables de la inflación fueron los Go-... biernos anteriores.

El señor RIOS. — Jamás se ha afirmado... desde estos bancos, que el sector asalariado... es el principal factor de la inflación.

El señor HERRERA (Ministro de Hacien-... da). — Me alegro oír al Honorable Diputado, pero quiero insistir en que la inflación es... un proceso profundamente injusto para con... el sector que vive de rentas fijas.

El aspecto que más han hecho resaltar... los Honorables señores Larrain e Izquierdo... es el referente a las cifras que di, y que... no han sido rectificadas, para demostrar que... el sector asalariado, en su conjunto, no ha... mejorado su standard de vida.

También quiero insistir, señor Presidente, en... nuestra visualización del proceso de la in-... flación frente al problema fiscal.

Como han tenido oportunidad de escuchar... los señores Diputados — insistió en sostene-... rlo en este momento —, sin lugar a dudas, el... foco inflacionario máximo es el desequi-... librio presupuestario, es la falta de adapta-... ción de los gastos públicos a los recursos... sanamente calculados. A este respecto, debo... decir, señor Presidente, que a la colectivi-... dad política que represento no le ha corres-... pondido absolutamente ninguna responsabi-... lidad en los desórdenes de índole financiera... de los últimos años.

Se ha dicho que ha habido ciertos perio-... dos de saneamiento de nuestras finanzas pú-... blicas. Ello es efectivo. Nosotros estamos... tratando, precisamente, dentro de nuestra... concepción global del problema, dentro de... nuestro plan económico, de controlar la in-... flación, de comenzar nuestra acción contro-... lando el desfinanciamiento de índole fiscal, en... la forma que lo he expuesto ante la Hono-... rable Cámara.

Los planteamientos y las soluciones son... muchas. Algunos de ellos han sido ya enun-... ciados en mi exposición; otros serán lle-... vados a la práctica en forma inmediata.

Se ha insistido en que el Gobierno ha... anulado medidas de ahorro en materia de... gastos públicos, sólo del orden de los 1.500... millones de pesos.

La verdad es que a esta altura del año, cuando... prácticamente la mitad del Presu-... puesto Nacional ya ha sido girado, cuando... quedan recursos por un valor aproximado... de 22 mil millones de pesos, de los cuales... el ochenta por ciento, como es sabido, co-... rresponde a gastos fijos, lo más que puede... hacer el Gobierno, sin provocar perturba-... ciones en la marcha normal del país, es... producir economías en el veinte por ciento... restante.

Pues bien, señor Presidente, el actual Mi-... nistro de Hacienda ha enfrentado esta rea-... lidad con decisión, y está dispuesto a in-... troducir un ahorro considerable en los gas-... tos variables y a no incurrir en los gastos... que pueden ser pospuestos.

El señor LARRAIN VIAL. — ¿Me permite... una interrupción, señor Ministro?

El señor HERRERA (Ministro de Hacien-... da). — Con todo agrado.

El señor LARRAIN VIAL. — Parece que el... señor Ministro ha olvidado que la Ley de... Facultades Especiales fue dictada y se está... aplicando desde hace ya bastante tiempo. Parece... que Su Señoría considera que el Ejecuti-... vo sólo dispone de ella desde hace poco, sólo... desde cuando el Partido Socialista Popular... ingresó al Gobierno, y que recién ha in-... ciado su política económica.

El señor AQUEVEQUE. — Efectivamente, se... debe considerar que recién se ha inicie-... do una política económica de finalidades... concretas.

—HABLAN VARIOS SEÑORES DIPUTADOS... A LA VEZ.

El señor VALDES LARRAIN. — Olvida Su... Señoría que el Partido Socialista Popular... formó parte del Gobierno anteriormente.

El señor MONTANE (Vicepresidente). —... Puede continuar el señor Ministro de Ha-... cienda.

El señor HERRERA (Ministro de Hacien-... da). — En esta materia, señor Presidente, nuestro... criterio para enfocar la economía... pública tal vez difiera del criterio de los Ho-... norables Diputados de Oposición.

Creemos que hay que hacer economías, que... se debe equilibrar el Presupuesto; pero, no... sobre la base de la cesantía y la paralización... de las actividades reproductivas del país. Consideramos que en los actuales momentos, lo... más funesto sería paralizar las obras pú-... blicas, despedir empleados modestos, reducir... sus rentas; es decir, aplicar fórmulas que... muchas veces se han aplicado con criterio sim-... plista para solucionar el déficit fiscal.

Dentro de una concepción realista, que no... produzca perturbaciones en la marcha social... y económica del país, en la medida que sea... compatible con estas perspectivas, presentaré... en septiembre de este año el Cálculo de En-... tradas y el Presupuesto de Gastos para 1954, procurando que su monto no sobrepase, en lo... substancial, al del Presupuesto vigente.

Creo que una promesa o planteamiento de... esta especie hace muchos años que no se efec-... tuaba en el seno del Parlamento Nacional.

Me alegro mucho también por la aprecia-... ción que ha hecho mi estimado amigo el Ho-... norable Diputado señor Larrain, de la deci-... sión del Gobierno de modificar nuestro ré-... gimen cambiario.

Su Señoría ha hecho una referencia al... pasado período de la Concentración Nacional, diciendo que también en ese período se tuvo... en vista esta clase de medidas de saneamiento... económico. Pero, yo pregunto, ¿la Concen-... tración Nacional, que duró en sus funciones dos... años y medio o cerca de tres años, llevó estas... medidas de saneamiento económico efectiva-

mente a la práctica? ¿Fue capaz de ir a la... aplicación del cambio único?

El señor VALDES LARRAIN. — Sin em-... bargo, el partido del señor Ministro combatió esas... soluciones.

El señor MONTANE (Vicepresidente). — Ho-... norable señor Valdes, ruego a Su Señoría so-... licitar las interrupciones que desea formular.

El señor HERRERA (Ministro de Hacien-... da). — En cambio, señor Presidente, dentro de... la concepción que nosotros hemos tenido del... problema económico y fiscal del país, hemos... abordado las medidas con seriedad y, como le... dije en mi exposición, lo hemos hecho aún s-... riesgo de la impopularidad.

No quiero insistir mayormente en otras ob-... servaciones que fluyen del discurso del Hono-... rable señor Larrain.

Se ha criticado que el Ministro que habla... no hubiera hecho un análisis exhaustivo en... materia de política agraria. No ha sido ese el... objeto fundamental de mi exposición; tam-... poco lo ha sido ahondar en materia de política... habitacional. Sin embargo, en ambas mate-... rias este Gobierno, en los pocos meses de... trabajo que lleva, ha elaborado y preparado... proyectos de trascendencia y envergadura... que, a mi juicio, son desconocidas hasta este... momento.

El Honorable Diputado olvida cómo este... Gobierno ha impulsado y llevado a la práctica... el Informe del Banco Internacional y de la... F. A. O. Ese Informe, traducido en una pla-... nificación de gran valor para nuestra agricul-... tura, va a permitir al país tener una política... agraria de meta y línea definidas, materia en... torno a la cual, como lo han dicho voceros de... todos los sectores del Honorable Congreso, existe un pavoroso vacío. En una próxima... sesión, mi colega, el señor Ministro de Agricul-... tura, tendrá oportunidad de explicar en deta-... lle el alcance y contenido de estos progra-... mas.

Yo no quiero referirme a otras materias a... que han aludido algunos señores parlamenta-... rios de oposición, porque, repito, señor Pre-... sidente, espero hacerlo en una sesión próxima.

Muchas gracias.

—Aplausos en la Sala.

32.—POLITICA FINANCIERA Y PLAN ECO- NOMIC DEL GOBIERNO. — RESPUES- TA AL ANALISIS DE LA EXPOSICION DEL SEÑOR MINISTRO DE HACIENDA.

El señor MONTANE (Vicepresidente). —... El Honorable señor Von Mulhenbrock ha so-... licitado a la Mesa que se le concedan algunos... minutos.

Por acuerdo de los Comités se había con-... cedido todo el tiempo que necesitaran tanto... al Partido Agrario Laborista como al Partido... Conservador Tradicionalista, pero como ya... el primero de los comités nombrados hizo... uso de su tiempo, la Mesa estima que el... acuerdo se ha cumplido, y de ahí que solli-... cite el asentimiento de la Honorable Cá-... mara para conceder la palabra al Honora-... ble señor Von Mulhenbrock.

El señor VON MULHENBROCK. — Se hi-... zo uso sólo de una parte del tiempo que nos... correspondía dentro de la Hora de Incidentes.

El señor MONTANE (Vicepresidente). —... ¿Habrá acuerdo para conceder la palabra al... Honorable Diputado?

Acordado.

Tiene la palabra Su Señoría.

El señor VON MULHENBROCK. — Señor... Presidente, denantes le rogué a mi Honora-... ble colega, el señor Larrain Vial, que me... concediera una interrupción; pero, desgra-... ciadamente, no me oyó.

Soy representante de esta Honorable Cá-... mara ante el Directorio del Banco Central... de Chile, y voté afirmativamente la petición... de crédito de doscientos millones de pesos, petición... estrictamente legal, que hizo el Ins-... tituto de Comercio Exterior, o INACO, a esa... institución. Y lo defendí, señor Presidente, por... grandes razones.

No le consta a INACO que el arroz, del... que hay un excedente de 143.000 quintales, esté... en manos de los productores; cree que ya... está en poder de los intermediarios. En... todo caso, el arroz se iba a comprar a los... primeros al precio oficial. Y, finalmente, un... argumento de gran razón: antes de que esta... clase de operaciones las hagan los ban-... cos particulares, señor Presidente, es mu-... cho más conveniente que las haga el Esta-... do, capitalizando a través de INACO.

En todo caso, iba a haber una emisión... del Banco Central...

El señor RIOS. — No, Honorable colega, está... muy equivocado, Su Señoría.

El señor VON MULHENBROCK. — Permi-... títame, Honorable colega.

Si el Banco Central entregaba a INACO, directamente, los doscientos millones de pe-... sos, iba a haber, sin duda, una emisión. Si... se los concede a los bancos particulares, también... la hay.

El señor CORREA LARRAIN. — Pero los... bancos particulares pagan a los 90 días, Hono-... rable colega.

El señor VON MULHENBROCK. — Tam-... bién paga INACO.

El señor CORREA LARRAIN. — A ciento... ochenta días.

—HABLAN VARIOS SEÑORES DIPUTA- DOS A LA VEZ.

El señor MONTANE (Vicepresidente). —... Honorable señor Correa Larrain, ruego a Su... Señoría se sirva no interrumpir.

El señor VON MULHENBROCK. — Los... bancos particulares pagan a 90 días, porque... utilizan el redescuento al 7 por ciento...

El señor CORREA LARRAIN. — ¿Me per-... mite una interrupción?

El señor VON MULHENBROCK. — Y si esa... operación la hacía la Asociación de Ex-... portadores, como decía el Honorable señor... Larrain Vial, ésta recurría a los bancos par-... ticulares y éstos al Banco Central para el... redescuento. O sea, el mismo círculo, la mis-... ma inflación; pero con una diferencia: en... una forma, ellos se ganaban el 7 por cien-... to, por un lado; en la otra, se capitalizaba... INACO en cuarenta millones de pesos, sin... que el Banco Central tuviera tropiezos.

Y, ¿para qué se quería que esta operación... pasara por manos de particulares? Para do-... minar el gran rol del Inaco, al cual me voy... a referir.

No quisiera molestar a los Honorables co-... legas; pero tengo particular respeto por las... observaciones que hacen del Partido Conser-... vador.

Yo creo que este Partido le debe grandes... servicios a la República...

—HABLAN VARIOS SEÑORES DIPUTA- DOS A LA VEZ.

El señor VON MULHENBROCK. — Quisiera... decir, la República le debe grandes servicios... a este Partido...

El señor BARRA. — ¡No se arrepienta, Ho-... norable colega!

El señor VON MULHENBROCK. — Cual-

que nos permita liberar a nuestra patria de su condición de subordinada al imperialismo extranjero en que se encuentra actualmente. Y esto se hará con la planificación agraria, cuyos trabajos de preparación fueron comenzados por el anterior Gobierno, y que nosotros vamos a realizar.

Este plan, que es admirable, desgraciadamente no se ha tenido en los primeros meses de la causa que ha sido una importante obra de los gobiernos para solucionar los problemas que se han presentado en el país, como consecuencia del terremoto y de los aluviones últimos. Otra parte de este plan comprende la incorporación de extensos territorios a la zona de la República. Decenas de miles de hectáreas; la zona de dos mil kilómetros desde Puerto Montt hasta Magallanes al sur del canal de Chacao, donde se construirá una nueva nación, servirán para las generaciones futuras encuen- trando que las generaciones futuras encuen- tra el porvenir que les está cerrado en el

El señor Presidente, la ley sobre inmigración y las modificaciones a ella introducidas constituyen una obra admirable de pre- visión del porvenir.

Comenzamos con criterio técnico en la defensa del derecho de pro- piedad — y esta es la expresión del punto más importante de estos ban- queros de la reforma agraria, indis- pensable en nuestro país.

Estas grandes obras las estamos lle- vando a cabo dentro de un panorama di- fícil y pese a que hemos heredado el Po- dero con el fuerte déficit de arrastre que dejó la pasada Administración. Estamos jugán- do nuestra popularidad; no hacemos de- más. Actuamos inspirados en los prin- cipios de nuestros jóvenes partidos, en la autoridad moral del Presidente de la República, en su patriotismo y también

en la fe enorme que tenemos en los desti- nos de Chile.

Señor Presidente, antes de finalizar mis observaciones, deseo recoger las palabras del Honorable señor Schaulsohn.

Ha dicho Su Señoría que somos jactan- ciosos. No es jactancia, sino legítimo orgu- llo, sensación de seguridad, Honorable cole- ga, porque sentimos que podemos pisar só- lidamente la tierra. No nos hemos separa- do de la ruta de septiembre. Podemos co- meter errores; pero hay honradez y patrio- tismo en nuestros actos.

Señor Presidente, quiero decir a mis Ho- norables colegas de la derecha que esta ter- rible medida que significó la implantación del cambio único, que ha sido resistida por el pueblo, no ha provocado el incendio de ningún microbús. En cambio, durante el Gobierno de la Concentración Nacional, cuando estaba en la Cartera de Hacienda un Ministro tan distinguido como don Jorge Alessandri, cuando era Presidente del Ho- norable Senado el brillante gran Presidente muerto, que imprimía con su influencia rumbos rectores a esta patria, bastó un alza de veinte centavos en las tarifas de la locomoción, para que se sublevara Santi- ago.

Nosotros le hemos impuesto a nuestro pueblo medidas duras, grandes sacrificios; pero la ciudadanía sabe que los estamos jagan- do limpiamente, sin moneda falsa.

Quiero terminar estas improvisadas frases para responder a las críticas sombrías y brumosas de mi Honorable colega, señor Larraín Vial, diciendo que tenemos legítimo orgullo y tremenda fe en el destino histó- rico de Chile, en el cuatro de septiembre y en el gran Presidente Ibáñez.

Nada más, señor Presidente.

El señor MONTANE (Vicepresidente). — Se levanta la sesión.

—Se levantó la sesión a las 21 horas y 44 minutos.

CRISOLOGO VENEGAS SALAS,
Jefe de la Redacción de Sesiones

"FIN DE MES", VEREMOS EL MARTES: T. SANTIAGO

Argentina Sono Film, adaptándose al gusto del público, por las pe- queñas de corte realista y simple, pero de fondo contenido humano, ha producido una cinta que relata la vida sencilla de una familia pro- vinciana.

Interpretada por Narciso Ibáñez Menta, quien encarna al tipo más interesante y marcado de este con- junto de caracteres, "Fin de mes" constituirá un gran éxito desde el martes próximo en el cine Santiago.

Tres últimos días de "Don Juan en los infiernos"

Hoy, mañana y el domingo, serán los últimos días de actuación de la O. de Eduardo Naveda en el teatro Petit Rex, por partir este prestigioso actor chileno, a cumplir compromisos en Concepción, Valparaíso y otras ciudades importantes del país.

Se despide Eduardo Naveda con la comedia del genial George Bernard Shaw "Don Juan en los infiernos", y con el dramático y céle- bre monólogo de Antón Chejov, el autor de "El tío Vanía", titulado "sobre el daño que hace el tabaco".

Orlando Rodríguez

Está liquidando calzado fi- no hecho a mano, en dos lotes

2 PARES, por \$ 1.200.—
2 PARES, por \$ 1.600.—

Aproche usted esta ocasión

GALERIA IMPERIO 831

SIGUE LA CADENA DE EXITOS DEL CONJUNTO FOLKLORICO "CANTARES DE CHILE" EN LA EXPOSICION ESPAÑOLA



El conjunto folklórico nacional "CANTARES DE CHILE" está cumpliendo con extraordinario brillo una cadena de éxitos que viene desarrollándose desde su formación el 24 de octubre de 1952. Este magnífico conjunto folklórico hizo su debut en el lujoso Waldorf y desde entonces ha seguido demostrando su valor artístico de alta jerarquía en Teatros, Ra- dios y Bolshes del país, ya que han actuado desde Chuquima- mata a Punta Arenas.

Conjuntos, como el de "CANTARES DE CHILE", com- puesto de gente joven, entusiasta y alegre, son los que nuestro país debiera tener para mandar al extranjero a divulgar nuestra música y nuestros bailes. Los elementos que componen el conjunto, como ser: LOS BAQUEANOS, los más genuinos intérpretes del cantar chileno, Hernán Arenas, Pedro Leal y Luis Garrido, que junto con HUMBERTO MALDONADO, per- soneja que conoce a fondo y da sabor a la música folklórica, unidas a la simpática corista de MIRTA CARRASCO, han constituido el conjunto más completo y que orgullosamente pueden pasear por el mundo entero el folklore chileno, espe- ramos que su representante, Fidel Velásquez, pueda cumplir con su anhelo de llevar por otros países de América y Eu- ropa el folklore chileno.

Del conjunto "CANTARES DE CHILE" cuanto elogio pue- da emanarse, es justificado, por su inmensa afinidad artística y gracia bien aplicada en todos sus componentes, esto le ha hecho ganarse los mejores aplausos del público que día a día asiste al Restaurant de la Exposición-Feria Española, y fe- licitamos a la Gerencia de Radio Minería por haber contrata- do para los meses de agosto y septiembre a tan digno con- junto, que continuará actuando en la Feria Española, hasta su clausura completa.

EL DEPORTE DEL SKI SERA FILMADO POR EL SELLO PUBLIC. EMELCO

Con la participación de algunas calificadas figuras de nuestro ambiente artístico, Emelco, tiene en estudio la realización de una pe- lícula sobre un aspecto interesante e importante de nuestro turismo: el deporte del esquí. De llegar a feliz término los proyectos iniciales, esta película sería destinada a llevar al extranjero el conocimiento di- recto de nuestras bellezas naturales vinculadas a este deporte.

Hay interés por ver "El tío Vanía": mañana

"El Tío Vanía", de Antón Chejov, está dirigido por Pedro Ortbous, el joven director teatral conceptualizado por el público y la crítica como uno de los mejores "regisseurs" nacio- nales. Entre sus intérpretes se des- tacan figuras como María Cámpa, Edgardo Castro, Carmen Bunster, Agustín Siré, Domingo Tessier, Emi- lio Martínez y otros. Todos ellos aseguran un trabajo de óptima calidad artística. La escenografía de "El Tío Vanía" es una creación

DEAN MARTIN Y JERRY LEWIS VUELVEN AHORA EN "LOCOS DEL AIRE"

"Locos del aire" se titula la "nie- va" y más graciosa realización de la pareja cómica formada por Dean Martin y Jerry Lewis, que se han conquistado rápidamente la fama en todos los países donde sus pel- lículas se han exhibido por la nueva e innegable comicidad y originali- dad de sus bufonadas.

Martin y Lewis, en un estilo que les es absolutamente propio, arran- can verdaderas montañas de hilaridad y transportan al júbilo es- pectador a un mundo donde todas las payasadas son posibles, y donde no hay lógica ni orden de ninguna especie.

"Locos del aire", comedia de la Paramount, se estrena el martes próximo en el cine Real.

METRO-DANTE

3.30, 6.40 y 9.45 P. M. HOY 3.30, 6.40 y 10 R. M.

LANA TURNER
KIRK DOUGLAS
WALTER PIDGEON
DICK POWELL

CAUTIVOS DEL MAL

GILBERT ROLAND
GLORIA GRAHAME

LINEA AEREA NACIONAL

Se reciben ofertas por escrito hasta el MIÉRCOLES 29 de julio en curso por el arriendo de un sitio de 200 metros cuadrados de superficie, ubicado en calle TA- RAPACA con Avda. BULNEVE.

Las respectivas propuestas deben dirigirse a la GE- RENCIA COMERCIAL L. A. N. a la Casilla N.º 147-D del Correo Central de SANTIAGO.

EL VICEPRESIDENTE EJECUTIVO

FOTOGRAFÍAS

COLOCAMOS SIN DEMORA en MARCOS o PORTA REFRATOS DIRECTAMENTE EN LA FABRICA.

"Vidriera AMERICANA"

STO. DOMINGO 1044 (FRENTE CIA GAS)

NAIPE DE LA SUERTE

Creación de la famosa in- vestigadora de los "Arcanos", MARIA LEFEBRE Distribuidores exclusivos: **Librería Bandera** BANDERA 236 — Local 8 Servicio especial de reembolsos.

ESCRITORIOS MODERNOS Y DE ESTILO

Gran variedad de estantes y archivadores Facilidades de pago

Nicanor Marticorena

Casa de Remates MONEDA 778

Julio CURANTO MERVILLES

FONO 93323

BLANCO ENCALADA 2116

HECHURAS \$ 1.600

con forros de seda

Sastrería "Louis"

SAN DIEGO N.º 163 FONO 80955

Casimires OVEJA UNICO

DEPOSITO OFICIAL DE LA FABRICA VENTAS AL DETALLE EXISTENCIA RENOVADA EN RAMON NIETO 921 (EDIF. BANCO ESPAÑOL CHILE)

CIERROS DE CONCRETO ECONOMICO

FACILIDADES DE PAGO

Soc. Materiales "REX" Ltda.

ALSINO N.º 4325 Fono 85326 — (Tropezón) Sucursal en Cartagena: órdenes a calle Antofagasta esq. de Avda. Cartagena

Aliviol

T. MUNICIPAL INSTITUTO DE EXTENSION MUSICAL DE LA UNIVERSIDAD DE CHILE **HOY A LAS 7 P. M.**

11.º CONCIERTO DE LA TEMPORADA SINFONICA, PRESENTANDO "LA PASION SEGUN SAN JUAN", DE BACH, POR LOS COROS POLIFONICOS DE CONCEPCION

Director: VICTOR TEVAH — Solistas: TERESA YRARRAZAVAL (soprano), MARTA ROSE (contralto), HERNAN WURTH (tenor), JENARO GODOY y MIGUEL CONCHA (bajos) — Organista: HERMANN KOCH.

Con la Orquesta Sinfónica de Chile

DOMINGO, A LAS 11 A. M. REPETICION DE ESTE CONCIERTO A PRECIOS REBAJADOS

SU RELOJ FINO

Confíelo únicamente a un técnico ESPECIALIZADO EN FABRICAS SUIZAS, que cuente con moderno equipo electrónico, torno de precisión, e instrumental completo. Además de un amplio stock de repuestos de marca. Lo encontrará en:

JOYERIA SELMAN

Especialidad en cronómetros, automáticos relojes eléctricos y de automóviles.

Puente N.º 540 — Pasaje Catedral N.º 1047

Entrada por el hall del Teatro Cinelandia (entrepiso). CONTRA REEMBOLSO atendemos reparaciones de provincias.

MODAS HONET CREDITOS

TRAJES SASTRE — VESTIDOS CHAQUETONES Y ABRIGOS GRAN SURTIDO

Hechuras seleccionadas

SAN PABLO 960 (INTERIOR) FRENTE MERCADO

CAJA DE PREVISION DE EMPLEADOS PARTICULARES

Fecha inicial de pago del beneficio de Asignación Familiar

Se notifica a los imponentes que, por acuerdo del H. Consejo y en conformidad a lo que dispone el artículo 6.º del Decreto Reglamentario N.º 1216, de 1942, se ha dejado establecido que la asignación familiar causada por cargas sobrevivientes o que se invoquen por nuevos empleados, se pagará sólo a contar desde la fecha en que esas cargas sean declaradas y acreditadas ante la Caja y no desde la fecha en que sobrevinieron o en que el solicitante hubiere comenzado a prestar sus servicios, aún cuando la solicitud respectiva sea presentada dentro del corres- pondiente ejercicio anual de compensación.

SANTIAGO, julio de 1953.

EL VICEPRESIDENTE EJECUTIVO

CAMARA CHILENA DE LA CONSTRUCCION

Ante las numerosas consultas recibidas acerca de la interpretación que debe darse al D. F. L. N.º 165, que establece una bonificación de sueldos y salarios, y mientras las autoridades respectivas no aclaren el alcance de sus disposiciones, aconsejamos a nuestros asociados, como un medio de favorecer a su personal, otorgarles anticipos a cuenta de dicha bonificación.

MUNICIPALIDAD DE SANTIAGO MATADERO "LO VALLEDOR" PROPUESTAS PUBLICAS

Llámesse a propuestas públicas para ejecutar la Obra gruesa de nuevos pabellones y terminación de la totalidad de los edificios con sus diversas instalaciones del Matadero "Lo Valledor".

Las bases para estas propuestas pueden consultarse en la Oficina Constructora del Matadero "Lo Valledor", calle Agustinas N.º 1070, oficina 413. Los interesados deberán inscribirse previamente en un registro especial.

Las propuestas se presentarán y se abrirán el jueves 24 de septiembre, a las 16 horas, en la Alcaldía.

EL TESORERO MUNICIPAL

Mantenimiento del servicio

Importantes trabajos destinados a mejorar y mantener los servicios de la Compañía Chilena de Electricidad, lo obligan a suspenderlos momentáneamente, en las zonas que se indican:

SABADO 25 DE JULIO ENTRE 2 Y 6 HORAS

Santa Rosa entre Avenida Matta y Córdor; Valdés entre Eyzaguirre y 10 de Julio; San Isidro entre Tarapacá y Avenida Matta; Carmen entre Jofré y Avenida Matta; Ricardo Santa Cruz y Santa Victoria entre M. A. Tocornal y Portuagal; Tocornal entre Argomado y Copiapó; Lira (acera poniente) entre 10 de Julio y Avenida Matta; E. Figueroa entre 10 de Julio y Avenida Matta; 10 de Julio entre Santa Rosa y Lira; Eyzaguirre entre San Francisco y Carmen; Copiapó entre A. Prat y Lira; Co- quimbo entre San Diego y Lira; Porvenir y Avenida Matta (acera norte) entre Arturo Prat y Lira; Arturo Prat, Serrano y San Francisco entre Avenida Matta y Copiapó.

ENTRE 13 Y 17 HORAS

Corregimiento entre Camino Las Cañas y C. Góngora; In- gllaterra entre C. Góngora y Escanilla; Pasaje 21 de Mayo y Ju- liet entre Fermín Vivaceta y C. Góngora; A. Contreras y Las Margaritas entre Camino Las Cañas y T. Robinet; J. Godínez entre Mariposa y V. Izquierdo; J. Bisquert entre C. Góngora y Fermín Vivaceta; N. de Matte y Avenida Chillán entre Camino Las Cañas y Fermín Vivaceta; N. de Matte entre F. Vivaceta y Q. Acharán; B. de Saravia entre Línea FF. CC. y C. Las Cañas; C. Alvarado entre Camino Lo Ruiz y Fermín Vivaceta; Rosa Sa- las entre S. Lo Ruiz y Los Marroquines; Altamirano entre Lo Galdames y F. Vivaceta; Opazo entre R. Salas y Avenida Chil- llán; M. de Lobera entre R. Salas y M. Contreras; Grumete P. Cortés entre Bruselas y R. Salas; T. Robinet y Mariposa entre Corregimiento y Avenida Chillán; L. Galdames entre Avenida Chillán y C. Alvarado; Errázuriz entre C. Alvarado y Las Enre- daderas; Rivera y V. Izquierdo entre J. Godínez y N. de Matte; Manco Capac entre Juliet y J. Bisquert; Fermín Vivaceta entre Inglaterra y Altamirano; Calles Balcan, Feliú, Vallenaar, Eugenio Matte y Q. Acharán entre N. de Matte y Venecia.

La Empresa ruega al público excusar las posibles molestias que puedan ocasionarle los trabajos destinados al mantenimiento del servicio.

COMPANIA CHILENA DE ELECTRICIDAD LTDA

PROXIMOS ESTRENOS

Olivia de Havilland es la protagonista del drama de la Fox "Mi prima Raquel" que veremos próximamente en el Rot.

"EL REGRESO DE LOS HERMANOS CORSOS" A 3 CINES: EL MARTES

Los Teatros Santa Lucía, Continental y Cervantes, estrenarán el martes próximo, la película de acciones y aventuras "El regreso de los hermanos Corsos", del sello Artistas Unidos.

Silvana Fioreti consigue éxitos en el "Goyescas"



En el escenario de la cantinera Goyescas, se encuentra cumpliendo una exitosa temporada la estrella italiana de la canción internacional, Silvana Fioreti, excepcional intérprete del cancionero popular italiano.

HOY CONTINENTAL MATINEE-TARDE Y NOCHE LA EMOCIONANTE HISTORIA DE UNA MUJER QUE JUGO SU VIDA Y SU HONOR EN LA MISION MAS PELIGROSA. Yo fui una ESPIA (I WAS AN AMERICAN SPY) Con Ann DVORAK Gene EVANS Distribuye: "CONTIFILM"

74 REPRESENTACIONES DE OBRA DE S. VODANOVIC El sólo hecho de cumplir hoy 74 representaciones continuadas siempre a teatro lleno, de la picaresca comedia de Sergio Vodanovic, habla por sí solo del éxito inmenso obtenido por esta comedia.

FAJAS MODELADORES "GACELA" Comodidad durable y silueta moderna. PRECIOS BAJOS. Fajas de elastico nylon. Composturas. Especialidad en CUERPOS DEFORMADOS, HERNIA, VENTRE Y ESTOMAGO CAIDOS. No confundas. PUENTE 559 - 2.º piso Al lado Correo

Ya se sabe: la película "Lili", de M-G-M inaugurará la Pantalla Panorámica!

De acuerdo con informaciones que acabamos de recibir de Metro-Goldwyn-Mayer, la primera producción a exhibirse en la nueva y amplia pantalla Panorámica M-G-M, que pronto será instalada en los Teatros Metro de Santiago y Valparaíso, y en el Teatro Dante de Santiago, será la lujosa producción M-G-M titulada "Lili".

Sigue éxito de "Cuando el alma sufre": York Un éxito clamoroso obtiene en la pantalla del York, el técnico de la Fox "Cuando el alma sufre" que ayer inició su cuarta y última semana de triunfales exhibiciones.

T. Principal HOY HUERFANOS 757 CAMBIO DE PROGRAMA A LAS 4 P.M. QUIEN LLEGA A LAS 3 P.M. PUEDE VER LOS DOS PROGRAMAS CON LA MISMA ENTRADA. NOTICARIO PARAMOUNT PARIS PRESENTA NUEVOS MODELOS. NUEVO TRANSPORTE AEREO MILITAR DE ASALTO. Captura Chasherada FORMIDABLE COMEDIA CHIFLADOS. SE NECESITAN ESPANTAPAJOS. RITMO FEMENINO. ACTUALIDADES FRANCESAS. EL TABACO NO HACE VICIO. MUJER MUCHO ABARCA. ARBITROS DE BASE-BALL. PELICULA DEPORTIVA.

"YO FUI UNA ESPIA", HOY AL CONTINENTAL

Más dramática que la novela del más imaginativo de los escritores, esta verdadera historia de una espía norteamericana durante la invasión japonesa despertará encontradas emociones en los espectadores, quienes podrán seguir las aventuras de una mujer que arriesga su honor y su vida en una misión.

"El halcón de oro", hoy en el Teatro Roxy Compromisos de programación obligan a retirar del cartel de los teatros Plaza y Continental, la producción cinematográfica del sello Columbia "El halcón de oro", que en su primera semana de exhibiciones se ha estado proyectando a tablero vuelto.

GUSTO PLENAMENTE EL NUEVO MODERNO ROTATIVO SAO PAULO

Con el más grandioso de los éxitos se efectúa la semana de inauguración del moderno cine rotativo "Sao Paulo", ubicado en Merced con San Antonio.

"Canción de juventud", estrena hoy el Plaza Uno de los espectáculos de mayor jerarquía musical filmado en tricolor, toma vida en la película "Canción de juventud", que estrena hoy el Teatro Plaza, y en la que desfilan estrellas de Broadway, como la encarnadora Bill Shirley y el Elio Pina norteamericano Ray Middleton, con su compañía de Minstrels.

Rotativo Hoy Sao Paulo MERCED 772. PRECIOS: de 1 a 5 \$20.- de 5 a 12 P.M. \$35.- Una HISTORIA DE INFINITA TERNURA. SOBRE ESOS PEQUEÑOS SERES QUE LUCHAN COMO HOMBRES Y LLORAN COMO NIÑOS... PEQUENOS MISERABLES con Sara GARCIA Domingo SULER y PONCIANITO (MAYORES)

HOY ROXY ROTATIVO DE 11 A.M. A 24 HORAS DESPUES DE SU GRAN EXITO EN LOS TEATROS PLAZA Y CONTINENTAL. INICIA EN ESTA SALA SU 2ª SEMANA DE EXHIBICIONES! LA MAS SANGRIENTA HISTORIA SOBRE LOS PIRATAS DEL MAR CARIBE color por TECHNICOLOR EL Halcón de Oro RHONDA FLEMING - STERLING HAYDEN Además, 8º episodio de "EL INVASOR MARCIANO"

COMPANIA CHILENA DE ESPECTACULOS LOS MEJORES PROGRAMAS EN LAS MEJORES SALAS Rex EL MEJOR TEATRO DE AMERICA FONO: 31143-31144 *HORARIO: 3-6-30-9-45. VICTORIA PETIT-REX

MODERNO CINE SEVILLA HOY LA MUJER DEL PANADERO "FIEBRES DE PASION" CON TINO ROSSI Y GINETTE LALURE

Para LAS INMORTALES MELODIAS de Stephen Foster EL COMPOSITOR QUE SUPO INTERPRETAR FIELMENTE EL ALMA DE LA RAZA NEGRA. Cancion de JUVENTUD En nuevo TRUCOLOR RAY MIDDLETON - BILL SHIRLEY - MURIEL LAWRENCE - LYNN BARY

GUIA DEL ESPECTADOR

LOS NUMEROS QUE VAN ENTRE PARENTESIS CORRESPONDEN AL TELEFONO DE CADA SALA. TEATROS DIEZ DE JULIO (31530) - Vermouth y noche: Compañía de Espectáculos Bursleus. IMPERIO (32827) - A las 18.45 y 22 horas - Compañía Nacional de Comedias de Pires y Fronisura: "Mi mujer necesita marido".

BOLIVAR (35376) - Rotativo desde las 14 horas: Los malos regresan, El garra de la intriga y Muerte en la calle. BRASIL (30206) - Rotativo desde las 18 horas: Sangre negra y Los miserables. CAPITOL (39581) - Rotativo desde las 14 horas: Rapto redentor, Hoag Kong y Jettatore.

EL TEATRO EXPERIMENTAL NECESITA SALA PROPIA - EL TEATRO EXPERIMENTAL NECESITA SALA PROPIA - EL TEATRO EXPERIMENTAL NECESITA SALA PROPIA. T. MUNICIPAL de ANTON CHEJOV "EL TIO VAÑA" Funciones de estreno MAÑANA 25 - DOMINGO 28 LUNES 27 y MARTES 28 a las 19 horas. TEATRO MARU de F. GARCIA LORCA "LA ZAPATERA PRODIGIOSA" Complemento: "EL VIEJO CELOSOS" de Cervantes. Diariamente a las 19 horas SABADO: VERMOUTH Y NOCHE

ALMAGRO (33425) - Rotativo desde las 14 horas: Mujeres de la barba y Pistas-pecadoras. Agregado, ALONSO (30122) - Vermouth y Noche: La tumba hindú.

COQUIRO (50657) - Rotativo desde las 14 horas: El gavilán polero, La garra de la intriga y Muerte en la calle. CHILE (30278) - Rotativo desde las 14 horas: Turbulencia, El mestizo, El mestizo y Tierra de monstruos. DANTE (49439) - Matinée, vermouth y noche: Cautivos del mal. Agregados.

MAIPO (San Pablo 4261) - Rotativo desde las 14 horas: Mujeres de la barba, Furia pecadora y Noticiero. MARCONI (42867) - Rotativo desde las 14 horas: Reckando en la Costa Azul, Nueva Orleans, La dicha del mal y 12 a de El monstruo invisible. METRO (33361) - Matinée, vermouth y noche: Cautivos del mal. Agregados.

REPUBLICA (33113) - Rotativo desde las 14 horas: La vida maravillosa de un hombre, El capitán, Noticiero, El monstruo invisible y 12 a de El monstruo invisible. REX (31143 y 31144) - Rotativo desde las 14 horas: El noveno mandamiento. ROXY (30909) - Rotativo desde las 14 horas: Pistas que copesaban y El bello monstruo invisible.

ULTIMA PAGINA DE ESTA EDICION Edición de 24 páginas. — Precio: \$ 5.—

DICK TRACY



SEXTO JUZGADO TRABAJO. — EL 24 de agosto próximo, 10.30 horas, San Martín 148, ante martillero don...

Por Chester Gould



PRIMER JUZGADO CIVIL, RESOLUCIÓN dieciséis de julio, ordenó se...

Transacciones en Valparaíso

Table with columns for transaction type and amount, including 'PRIMERA RUEDA' and 'SEGUNDA RUEDA'.

La actividad Bursátil

El mercado de valores de la Bolsa de Comercio se notó firme a la apertura, con moderado movimiento...

CIERRE DE AYER Y FLUCTUACIONES

Table showing stock market closing prices and fluctuations for various companies and sectors.

PELETERIA BRUXELLAS advertisement featuring a fur coat and price list.

MERCEDES 691 advertisement for a car model.

RELOJERIA 'BELGICA' advertisement for watches.

CATRES DE BRONCE advertisement for furniture.

PERMUTAMOS advertisement for a swap program.

CASA NINOVE advertisement for a housing program.

QUIMERA 'HELMANN L.' advertisement for a house.

QUINTO JUZGADO CIVIL advertisement for a court case.

REMATO advertisement for an auction.

REMATO advertisement for an auction.

REMATO advertisement for an auction.

REMATO advertisement for an auction.

QUIMERA PEREZ SAN PEDRO advertisement for a house.

PRIMER JUZGADO CIVIL advertisement for a court case.

REMATO advertisement for an auction.

REMATO advertisement for an auction.

REMATO advertisement for an auction.

REMATO advertisement for an auction.

TERCERA COMPANIA DE BOMBAS advertisement for a company.

II. A. COMPANIA DE POMPIEROS advertisement for a fire company.

III. A. COMPANIA DE BOMBAS advertisement for a company.

CARPAS PARA CAMIONES advertisement for truck covers.

VITALMIN advertisement for a health supplement.

VITALMIN advertisement for a health supplement.

'EL CREDITO POPULAR' advertisement for a credit service.

SIN PIE advertisement for a shoe brand.

MADERAS TERCIDAS advertisement for wood products.

Caja de Crédito Popular advertisement for a credit institution.

REMATE HOY advertisement for an auction.

NO BOTE SU TERNO advertisement for a suit.

DEPOSITO REGULADOR advertisement for a deposit service.

ACERO advertisement for steel products.

CAJA DE CREDITO POPULAR advertisement for a credit institution.

CASA VICTOR ARAYAL advertisement for a house.

REMATE SEMANAL advertisement for a weekly auction.