

ANTICIPO DE LA VICTORIA DEL 4 DE SEPTIEMBRE. — En la histórica mañana del domingo 31 de agosto de 1952, trescientas mil personas desbordaron las Plazas Bañados y Libertad, para expresar su fervorosa adhesión al General Ibáñez, y para dar a conocer al país, que la ciudadanía de Santiago ya había anticipado su pronunciamiento, que sería ratificado en las urnas electorales el jueves 4 de Septiembre. Desde cuatro puntos de la capital convergieron hacia la Plaza Bañados las "Cuatro Marchas del Pueblo con Ibáñez", cuya organización estuvo en las manos de Alejandro Hales. Las columnas "Sobre rana Nacional", "Justicia Social", "Del Trabajo" y de "La Libertad", atravesaron las calles centrales de Santiago, encabezadas por millares de banderas chilenas que sintetizaban el contenido nacional de la candidatura Presidencial del General Carlos Ibáñez del Campo. Miles de personas, apostadas a lo largo de estos cuatro recorridos, aclamaron a los desfiantes y sumaron su entusiasmo al fervor popular que dio a la capital el aire de una de las grandes jornadas cívicas que vivió su historia. Jamás se había presenciado una manifestación de tal magnitud, jamás el pueblo había tomado parte en una campaña Presidencial con tanto cariño y fervor y con tan patriótica determinación de vencer como en aquellos días memorables. A esta enorme muchedumbre, que cubrió hasta el último rincón de las Plazas Bañados y Libertad, le habló el General Ibáñez con emotiva sinceridad y adelantó su programa Presidencial, que a través de la planificación financiera, económica y social, se está convirtiendo en realidad por el progreso del país y por el bienestar del pueblo. Esta vista panorámica, captada por Enrique Muñoz Armijo, expresa con toda fidelidad lo que fue la culminación de las "Cuatro Marchas del Pueblo con Ibáñez".

Gobierno de realizaciones y no de promesas

Histórica fecha recuerda hoy el pueblo chileno



EL SALUDO DE LA VICTORIA. — Desde la tribuna levantada en la Plaza Bañados para las "Cuatro Marchas del Pueblo con Ibáñez", el General saludó sonriente a las 300 mil personas que lo aclaman. "Mis adversarios —dijo— todo lo hacen, menos una cosa: ¡Vosotros! el pueblo! En este histórico discurso analizó la situación política de Chile y señaló los alcances nacionales de su programa de restauración social y económica del país.

PROBLEMA DEL COBRE ESTUDIARA HOY EL CONSEJO DE GABINETE

Las proposiciones hechas en principio por los Estados Unidos, para la compra de cobre chileno, serán estudiadas en el Consejo de Gabinete que se efectuará hoy, según informó el Ministro de Relaciones, señor Oscar Fenner.

Agregó el Canciller, que el Gobierno estaba abocado al estudio de ellas, y de las contraproposiciones que se harán, y que de las resoluciones que se adopten en el Consejo de Gabinete, depende un nuevo viaje a los EE. UU. del señor Luis Mackenna.

Referente a la existencia de un cable de Londres que, según rumores que circulan, contendría proposiciones rusas para adquirir 200.000 toneladas de ese metal a un precio de 40,5 centavos la libra, manifestó que ello era inexacto, y que sólo existía uno de la Embajada de Chile en esa ciudad, recibido el 22 de agosto, y cuyo texto es el siguiente: "Prensa publica informaciones que ordenan a firme de Moscú para la compra de 200.000 toneladas de cobre a US\$ 0,405 la libra. Esto es un 40 por ciento superior a mercado mundial".

El Canciller comentó que el sólo texto demuestra la inconsistencia de los rumores. Interrogado sobre la supuesta visita de una misión rusa a Santiago, refirió sus anteriores declaraciones, según las cuales ignora lo referente a ello.

En marcha el gigantesco plan de restauración que anunció el General Ibáñez

Chile revive hoy, en su primer aniversario, la histórica jornada que llevó a la Presidencia de la República al General don Carlos Ibáñez del Campo. El veredicto popular inapelable, tuvo su máxima expresión que a lo largo del país obtuvo el señor Ibáñez y, el pueblo, junto con señalar su irrevocable adhesión a su recia personalidad de estadista, indicó la necesidad de una rectificación fundamental en los métodos de gobierno que durante muchos años imperaron en el país.

Los diez primeros meses de Gobierno del General Ibáñez, permiten advertir la iniciación de una transformación integral de nuestras actividades fundamentales, que ya primera etapa se ha cumplido a través de la planificación económica, financiera y social del país.

Estos diez primeros meses de intensa labor administrativa muestran que el pueblo no fue defraudado en la elección presidencial de Septiembre pasado y, que, una nueva política constructiva y de audaces realizaciones interpretando fielmente el mandato recibido de la ciudadanía, se está poniendo en práctica. Ella está destinada a mejorar las condiciones de vida de empleados y obreros, a restablecer el orden de las finanzas nacionales, depurar la Administración Pública e impulsar la creación de nuevas fuentes de producción, que proporcionen mayores recursos al país, y mayor bienestar y trabajo a las clases asalariadas.

La política social del Gobierno se ha concretado en su primera fase a leyes que benefician en forma directa e inmediata a los empleados y obreros. Los decretos con fuerza de ley que ordenan pagar una bonificación compensatoria del diez y quince por ciento; los DFL que establecen el salario mínimo campesino, la asignación familiar obligatoria y la indemnización por años de servicios para los obreros, son algunas de las medidas cuya aplicación ya se hizo efectiva y que responden a las promesas formuladas durante la campaña.

A estas medidas destinadas a beneficiar a las masas populares, que con histórico instinto pudieran el 4 de Septiembre, tantos viejos moldes y procedimientos políticos como teorizaciones innecesariamente universales, no hicieron sino revolverse sobre sí mismas, y buscar, por sí solas, la ruta de su propio destino.

No fue otro el proceder de aquellas que les precedieron en el camino de sus angustias y sus reivindicaciones. Así, catorce años antes, en 1938, las enervadas masas que luchaban por sí mismas bajo los pendones meramente políticos del Frente Popular. Así, en 1932, aquellos sectores del pueblo y el Ejército que quisieron rescatar para las grandes mayorías desamparadas el movimiento popular que parecía perdido. Así, en 1924, la juventud militar de la época, desbordando momentáneamente su rol institucional, desoída de evitar la que parecía consumada frustración histórica, logró renovar con éxito la fisonomía del Estado para acomodarle al alud de una transformación social en arenamiento marcha. Y así, también, en 1920, las inolvidables masas populares que efervescían en todo el país, no sólo seguían al magnético caudillo de entonces, sino que respondían a la vieja exigencia nacional de una vida más justa y mejor para todos los chilenos.

¿Habrá que recordar también a Balmaceda, el gran Presidente, en su soberbio sueño de independencia económica y plena dignidad nacional? ¿Habrá que ir aún más lejos, y evocar a quienes lucharon hasta con las armas por liberalizar y secularizar el antiguo Estado chileno a quienes formaron —soñando con la República democrática— apretado corro en torno al profeta Bilbao, a quienes supieron compartir sin espíritu regresivo la intención nacional de don Diego Portales, a quienes se identificaron con el Fundador de la República, don Bernardo O'Higgins, en el aciago día de su abdicación, o antes aún, cabalgarán tras él en Chacabuco, o a don José Miguel Carrera, en sus patrióticas bizarrías, o a Camilo Henríquez y Juan Martínez de Rozas en su tentativa de abierta independencia?

No son estos el día y el sitio para hacerlo. Pero sí para recordar, al resplandor de un acontecimiento como el 4 de Septiembre, el misterio de la causalidad histórica. Como para recordar, aun cuando sólo sea enumerándolos, a los tantos precusores que, en una forma u otra, como grupo o como individuo, como idea o como acción, como movimiento popular o gobierno de él emanado o inspirado por él, contribuyeron todos, desde el fondo o la contigüidad de nuestra historia, a forjar el movimiento popular, informe y arrollador, del 4 de Septiembre, cohesionado en torno a una idea matriz y en derredor de un hombre capaz de llevarla a su plena realidad.

Auella inspiración central, más intuitiva que consciente, sentir e intersección de centenares de miles de conciencias y de espíritus, aquella idea, la reivindicación del destino nacional, fue signo y resultado, raíz y fruto del 4 de Septiembre. Y el hombre en torno al cual se congregaron —como en toda época de la historia de Chile y del mundo— las grandes masas sedientas de renovación, el General



HEROES ANONIMOS. — Hombres y mujeres, confundidos y hermanados por su hondo fervor por la candidatura Presidencial del General Ibáñez, estuvieron siempre a su lado portando banderas y letreros, haciendo sobre sus nobles pechos las insignias de la campaña, llevando sus hijos junto a ellos, como su más preciado capital humano, fueron los héroes anónimos de esta cruzada de redención nacional. En el rostro de Chile vibró la esperanza y en el corazón de nuestro pueblo latió vigorosamente la fe en los destinos patrios. Sus anhelos de bienestar, no fueron defraudados: la ley que establece el pago obligatorio de la Asignación Familiar y la Indemnización por años de servicios para los obreros; el resorte compensatorio de sueldos y jornales y, el salario mínimo campesino, son, gracias, al Gobierno del General Ibáñez, leyes de la República. A estas, seguirán otras leyes de hondo contenido social.

El 4 de Septiembre

El país entero recuerda hoy el 4 de Septiembre. Unos, quienes lo hicieron posible, con satisfacción y esperanza. Otros, los que quisieron oponerse a él, con incomprensión y desaliento inevitables. Sienten los primeros, el júbilo de haber llevado a cabo aquel día un cambio profundo en la vida de Chile, y les alienta el justo anhelo de que vaya él cumpliendo más y más sus inalienables objetivos históricos. Experimentan los segundos la desazón de haber visto romperse en sus manos la que creían realidad permanente, y ha sido reemplazada por un nuevo estado de cosas que aún no aciertan a contener o siquiera a obstaculizar apreciablemente.

El 4 de Septiembre significó, en sí mismo, un tan vital empuje de renovación de todos los órdenes de la vida chilena, que aún no parece llegada la hora de precisar en todos sus contornos sociológicos, ni menos la de reducirlo a un determinado esquema político, ideológico y programático a la vez, capaz de contener el fenómeno en toda su fuerza creadora.

Este carácter esencial, diferencial, del 4 de Septiembre, es aún más perceptible el día de hoy, al cumplirse un año justo de aquel que significó un profundo y tranquilo vuelco en la historia nacional. Pues aún sigue teniendo el 4 de Septiembre todas las características de un movimiento popular irresistible, cuya vitalidad y entusiasmo esperanzado se proyectan mucho más lejos que los partidos políticos, los gremios y sindicatos, los grupos culturales, los equipos administrativos o técnicos y hasta los mismos hombres o individualidades independientes que lo componen.

Es esta una hora de innegable, y a ratos patética, gravedad para Chile. Acontecimientos de ámbito internacional desmesurado, como la paz en Corea y el consecuente derrumbe de los precios mundiales de ciertas materias primas, inciden ahora para la República, en el plano de su vida nacional, con catástrofes que han devastado zonas enteras del país y con la magnitud y el arrastre de un mal nacional ya endémico como el de la inflación monetaria, cuyo ritmo acelerado sólo será posible ir frenando en la medida en que sean aplicadas conjuntamente las medidas de orden económico ya contempladas por el Gobierno. Tal es el volumen enteros de problemas que pesan hoy, abrumadoramente sobre Chile, que, en verdad, resulta trivial todo intento de desconocer la existencia de tales factores, como vano el propósito de escurdarse en ellos para esquivar responsabilidades, encubrir deficiencias, excusar errores, o justificar por tales recursos la todavía natural insuficiencia de una obra de gobierno que sea capaz, por lo coherente, lo energética y lo visionaria, de enfrentarse con éxito a los males que aquejan hoy a la República, y que ya exigen de todos los chilenos, de bien o mal grado, una parecida proporción de sacrificios y de abnegaciones. Mucho podrá haberse dicho o seguirse diciendo en favor o en contra del 4 de Septiembre. Mas, no puede negarse ni su ejecutoria histórica, ni su directo entroncamiento con los hechos más connotados de nuestro desenvolvimiento republicano. Pues las masas populares, que con histórico instinto pudieran el 4 de Septiembre, tantos viejos moldes y procedimientos políticos como teorizaciones innecesariamente universales, no hicieron sino revolverse sobre sí mismas, y buscar, por sí solas, la ruta de su propio destino.

No fue otro el proceder de aquellas que les precedieron en el camino de sus angustias y sus reivindicaciones. Así, catorce años antes, en 1938, las enervadas masas que luchaban por sí mismas bajo los pendones meramente políticos del Frente Popular. Así, en 1932, aquellos sectores del pueblo y el Ejército que quisieron rescatar para las grandes mayorías desamparadas el movimiento popular que parecía perdido. Así, en 1924, la juventud militar de la época, desbordando momentáneamente su rol institucional, desoída de evitar la que parecía consumada frustración histórica, logró renovar con éxito la fisonomía del Estado para acomodarle al alud de una transformación social en arenamiento marcha. Y así, también, en 1920, las inolvidables masas populares que efervescían en todo el país, no sólo seguían al magnético caudillo de entonces, sino que respondían a la vieja exigencia nacional de una vida más justa y mejor para todos los chilenos.

¿Habrá que recordar también a Balmaceda, el gran Presidente, en su soberbio sueño de independencia económica y plena dignidad nacional? ¿Habrá que ir aún más lejos, y evocar a quienes lucharon hasta con las armas por liberalizar y secularizar el antiguo Estado chileno a quienes formaron —soñando con la República democrática— apretado corro en torno al profeta Bilbao, a quienes supieron compartir sin espíritu regresivo la intención nacional de don Diego Portales, a quienes se identificaron con el Fundador de la República, don Bernardo O'Higgins, en el aciago día de su abdicación, o antes aún, cabalgarán tras él en Chacabuco, o a don José Miguel Carrera, en sus patrióticas bizarrías, o a Camilo Henríquez y Juan Martínez de Rozas en su tentativa de abierta independencia?

No son estos el día y el sitio para hacerlo. Pero sí para recordar, al resplandor de un acontecimiento como el 4 de Septiembre, el misterio de la causalidad histórica. Como para recordar, aun cuando sólo sea enumerándolos, a los tantos precusores que, en una forma u otra, como grupo o como individuo, como idea o como acción, como movimiento popular o gobierno de él emanado o inspirado por él, contribuyeron todos, desde el fondo o la contigüidad de nuestra historia, a forjar el movimiento popular, informe y arrollador, del 4 de Septiembre, cohesionado en torno a una idea matriz y en derredor de un hombre capaz de llevarla a su plena realidad.

Auella inspiración central, más intuitiva que consciente, sentir e intersección de centenares de miles de conciencias y de espíritus, aquella idea, la reivindicación del destino nacional, fue signo y resultado, raíz y fruto del 4 de Septiembre. Y el hombre en torno al cual se congregaron —como en toda época de la historia de Chile y del mundo— las grandes masas sedientas de renovación, el General Ibáñez, otra vez Presidente de la República, continúa siendo fuerza imantadora, energía aglutinante, luz de orientación para millares y millares de chilenos. La una —la masa popular—, y el otro —el jefe elegido por ella—, están intactos, y también lo está el resto del pueblo de Chile.

Tras dos meses de impaciente júbilo, y diez de cauteloso cuanto difícil gobierno, este primer aniversario del 4 de Septiembre sorprende al pueblo de Chile y a su jefe, en los momentos mismos en que, sobreponiéndose a la adversidad geográfica y a las contingencias internacionales, se ha interesada arduamente la reconstrucción de poderosos círculos adentro y afuera del país, a la noiva interferencia de quienes esperan seguir explotando en provecho propio, esta fecha que ya es nacional, se aprietan el uno y el otro, el pueblo y el jefe del Estado, a marchar a paso rápido y acompañado hacia el porvenir.

Vivida ya la primera y más amarga etapa de la experiencia propia; sufridas las inevitables y mutuas desilusiones de partidarios y de gobernantes; superadas en parte las diferencias y desarmonías entre los mismos autores del 4 de Septiembre; planificada ya —en líneas generales— el duro período de austeridad y superación que deberá vivir la República; este 4 de Septiembre encuentra a Chile en condiciones de mirar y caminar hacia adelante con seguridad y confianza.

Con ser tan profusa e importante la obra de gobierno realizada hasta hoy, no cuenta, o puede contar tanto para el inmediato futuro de Chile como la obra, la reconstrucción espiritual y la renovación moral de un país que había llegado al biológico extremo de necesitarlo a toda costa. Es la recuperación de la confianza de los gobernados en sus gobernantes; la de la nación en sus destinos; la del mundo extranjero en la personalidad histórica, y la acción internacional de Chile. Es la consolidación en el país, pese a toda imputación antojadiza o malevolá, de una paz y armonía sociales tanto más encomiables cuanto que son el resultado, frente a problemas de peso agobiador, de una convivencia cada día más satisfactoria y que no pocos hubieran querido hacer ingrata y hasta violenta. Es el imperio de la ley en toda su letra, que a veces, cuando cae sobre seres habituados a aplicarla para sí, provoca irritadas protestas. Es la vigilante mantención de un clima democrático, de ilimitado respeto a la dignidad del hombre y a las esencias mismas del régimen representativo, obtenida más allá de toda provocación de toda incitación a la quebra de la legalidad, de todo intento de seguir creando una habilidosa "psicosis de dictadura", absolutamente incompatible con la idiosincrasia y la historia de Chile. Es el robustecimiento a la vez que la ampliación progresiva de las relaciones de paz y amistad que tradicionalmente han unido a Chile con todas las naciones del mundo sin excepción, y muy en especial con las de América Latina. Es, en fin, la certidumbre, a la par consoladora y estimulante, de que hemos vuelto a convivir en Chile, más allá de la pobreza y hasta de la desgracia, con la libertad y la dignidad propias de todo país irrenunciablemente soberano.

EN ESTA EDICION

REDACCION
—Ibáñez y su pueblo.
—La incomprensión del 4 de Septiembre.
—Joaquín Edwards escribe: "El senador Talt".

CRONICA
—Homenaje recibido Regente de LA NACION, por 34 años de servicios.
—Implicados destacados comerciantes y hombres de negocios en affaire del CONDECOR.

POLITICA
—La Cámara despachó ayer proyecto que deroga la Ley de Defensa de la Democracia.
—Hoy celebra su aniversario la Juventud Agrariolaborista.
—Partidarios de la señora Inés Henríquez se pronuncian contra el candidato a senador Quinteros Tricot.

CABLES
—Las Naciones Unidas no considerarán el problema de Marruecos.
—Andarín chileno cumplió un día a plé de 1.300 kilómetros entre Santiago y Buenos Aires.
—Anuncian la muerte del general Borodín.
—Churchill reorganizará el gabinete británico.

DEPORTES
—En pleno entrenamiento los competidores de la carrera automovilística Circuito Sur-Puente Alto.
—Santiago tendrá Estado cerrado el próximo año.

GENERAL IBÁÑEZ HABLARA ESTA NOCHE AL PAIS

Con motivo de celebrarse hoy el primer aniversario del triunfo popular obtenido por el actual Presidente de la República, General don Carlos Ibáñez del Campo, en los comicios cívicos del 4 de Septiembre del año pasado, esta noche, a las 22 horas, el Primer Mandatario pronunciará un importante discurso, que será transmitido por cadena nacional de emisoras.

54 AÑOS DE LABORES CUMPLIO REGENTE DE "LA NACION", DON JOSE BARROS MUÑOZ



AGRADECE EL HOMENAJE.—Con la voz emocionada y sintiendo repercutir en su pecho el calor fraternal de la comprensión y la amistad, José Barros Muñoz, el Regente General de Talleres de LA NACION, agradeció ayer en sentidas frases la manifestación que en este diario, su voz preñada de sinceridad y fe, fue una verdadera losa a la unión y armonía entre el capital y el trabajo, y tuvo la virtud de reforzar aún más los lazos de comprensión que unen a la Empresa con su personal. Aparece el señor Barros junto al consejero y delegado de esta empresa periodística, don Elbert Herud y el Presidente del Consejo y Director de LA NACION, don Rogelio Cuéllar Valenzuela.

Consejo Directivo le hizo entrega de artístico obsequio

Un significativo y cariñoso homenaje al Regente General de Talleres de LA NACION, don José Barros Muñoz, con motivo de cumplir 54 años de actividad profesional, ofrecieron ayer el Consejo de esta Empresa periodística, los redactores y el personal técnico y administrativo. En este acto emotivo y sincero, que la Empresa testimonió su reconocimiento a uno de sus más fieles servidores, el Presidente del Consejo, don Rogelio Cuéllar Valenzuela, hizo entrega de un artístico obsequio de oro, "Los que han trabajado bajo sus órdenes —dijo en un acapite de su discurso— si llegaron como exhortos, tuvieron la ocasión de aprender más, y los que se formaron profesionalmente a su sombra, recibieron la mejor enseñanza en la escuela del conocimiento, de la técnica y de la responsabilidad moral". Al contestar el señor Barros, disminuyó su emoción a través de breves palabras de agradecimiento, diciendo que en esta ocasión, sólo podía emular a un célebre tribuno, que invadido por delicados sentimientos, dijo los que le rendían homenaje sólo atinó a decir "Muchas gracias".



DEMOSTRACION DE AFECTO.—Junto a las maquinarias de LA NACION y rodeado del sincero afecto de sus jefes y compañeros de labores, José Barros Muñoz, el incansable forjador de la grandeza técnica de este diario, recibió el reconocimiento de una Empresa que ha sabido aglutinar el esfuerzo de sus colaboradores. La celebración de sus 54 años en la profesión gráfica y 36 años en la Empresa Periodística LA NACION, mancomunada en una sola vibración a los miembros del Consejo y a los empleados de la sección técnica, que han conocido a través de su fe inmediato el verdadero sentido de la responsabilidad y el esfuerzo creador. Pepe Barros es insubstituíble y su espíritu, más que su cuerpo mismo, permanece aferrado a las complicadas linotipias, a las prensas y rotativas, y al ambiente diáristico de la Empresa que ayer le rindió su ferviente homenaje. Junto al personal de talleres, aparece el festejado durante el acto de ayer en medio del Presidente del Consejo y Director de LA NACION, don Rogelio Cuéllar, y el Director de LOS TIEMPOS y miembro del Consejo, D. Clemente Díaz Vergara.

US\$ 15.000.000 produjo Paipote en 20 meses

La Fundación Nacional de Paipote constituye la obra de mayor alcorno realizada en el país por la Caja de Crédito y Fomento Minero. Desde diciembre de 1951, en que encendió sus hornos, hasta veinte meses después, en que debió reemplazar las paredes de refractarios de su Horno de Reverbero, fundió 79.260 toneladas de minerales, 55.031 toneladas de concentrados, y 34.289 toneladas de fundentes, con un total de tratamiento de 168.570 toneladas. En el mismo lapso produjo 15.700 toneladas de cobre, 805 kilogramos de oro, y 7.262 kilogramos de plata, por un valor total de US\$ 15.000.000. La Fundación ocupa 300 obreros y 30 empleados, que viven en una moderna población construida junto a la industria, y que está dotada de todos los servicios indispensables. El 24 de agosto pasado la Fundación de Paipote, reparado el Horno, volvió a sus actividades normales.

PAZ ESTENSORO INVITADO PARA VISITAR CHILE

El Presidente de Bolivia, señor Víctor Paz Estenssoro, ha sido oficialmente invitado para que visite nuestro país, según informó en la tarde de ayer el Ministro de Relaciones, señor Oscar Fenner. Agregó el Canciller, que no se había determinado todavía la fecha en que se realizaría esta visita. Fue portador de esta invitación el Embajador de Chile en Bolivia, señor Luis Rau.

NO HUBO FALSIFICACION DE FIRMA DEL MINISTRO DE DEFENSA NACIONAL

Con relación a la denuncia del Diputado conservador tradicionalista, señor Enrique Serrano, hecha ante la Cámara de Diputados, sobre una supuesta falsificación de la firma del Ministro de Defensa Nacional en el DFL N.º 421, el General Abdon Parra Urzúa, titular de la Cartera, declaró anoche: 1.º— Que es efectivo que el DFL 421 fue redactado y firmado con fecha 4 de agosto de 1953, en circunstancia que él se encontraba en el extranjero. 2.º— Que es efectivo que el DFL 421 en su documento original fue firmado por el Ministro de Defensa Nacional subrogante, señor Orlando Latorre. 3.º— Que es efectivo que en el Diario Oficial, el señor literal del citado DFL 421, por un error ajeno al Ministerio de Defensa Nacional, aparece copiado de las transcripciones que llevan equivocadamente, como "pie de firma", la firma del Ministro titular, General Abdon Parra. 4.º— Lo que en consecuencia demuestra que no hubo falsificación de firma.

MANEJOS DE CATCH, NO SE DESCONOCIAN DICE OSVALDO KOCH

En relación con la denuncia formulada ayer por un matutino, según la cual la Central Unica de Trabajadores tiene en preparación un conflicto nacional del trabajo, y para lo cual ha repartido circulars dando instrucciones a los sindicatos de presentar un plico único nacional de peticiones, el Ministro del Interior declaró ayer que el Gobierno estaba en conocimiento de tales actividades. Agregó el Ministro, que se han tomado todas aquellas medidas que el caso aconseja, a fin de neutralizar esa acción.

AGRADECIMIENTOS DE LOS JEFES EN RETIRO

El Cuerpo de Jefes en Retiro de la Defensa Nacional ha enviado una sentida y atenta carta de agradecimientos a la señora Amanda Aldana y, de Lavín, por su valiosa y desinteresada colaboración en las gestiones realizadas junto a la Directiva del Cuerpo ante los Poderes Públicos, hasta llegar al feliz término de la aprobación de la Ley N.º 11.175, de 18 de junio del presente año. Agradece igualmente a la señora Lavín su inteligente y abnegada cooperación como representante de las viudas de sus compañeros, por las que ha sido en todo momento una incansable luchadora hasta alcanzar un mejor bienestar económico y social para sus hogares.

MISA POR LAS VICTIMAS DEL SEGURO OBRERO

Mañana sábado, décimoquinto aniversario de la tragedia del Seguro Obrero, se llevará a efecto, en la Iglesia de San Agustín, una misa solemne, a las 11 A.M., en homenaje a los obreros y estudiantes muertos el 5 de septiembre de 1938. Después de la misa se colocará una corona en la placa recordatoria ubicada en Moneda esquina de Morandé.

ASAMBLEA DE COLEGIOS PARTICULARES (F. E. G. E. P.)

A las 19 horas de hoy tendrá lugar en Huérfanos 1117, tercer piso, oficina 306, la Asamblea General de Directores y representantes de Colegios Particulares Gratuitos de Santiago, de las ramas Primaria, Secundaria y Profesional. Tabla: 1.— Demora en la tramitación de los Decretos de Subvención. 2.— Congreso Nacional de la Enseñanza Particular. SANTIAGO, 4 de Septiembre de 1953. EL SECRETARIO.

Cooperemos con el CONSEJO NACIONAL SEGURIDAD

COMPRE MEJOR Y MAS BARATO

COMPRE SUS CASIMIRES DIRECTAMENTE EN EL DEPOSITO DE PAÑOS DE TOME Santo Domingo 1086 Por cada corte obsequiamos una linda bufanda marca "OVEJA" o una auténtica OVEJITA DE TOME GUIESE POR EL N.º 1086. NUESTRA UNICA DIRECCION

Se ha extraviado

la señora Zulema Quintanilla vda. de Ramírez. Viste luto, alta, morena, pelo castaño, 70 años, facultades mentales perturbadas. Se ruega avisar a Radiopatrullas, o Vergara 389. Teléfono 87769

PERSONALIDAD DEL FESTEJADO

JOSÉ BARROS MUÑOZ es un verdadero símbolo de LA NACION y del diario chileno. Inició sus actividades profesionales en 1899, y al fundarse esta empresa en 1917, ocupó una plaza de linógrafo. Su acendrado espíritu de responsabilidad, su peculiar calidad técnica y su estricto cumplimiento del deber, lo hicieron destacarse rápidamente, siendo justamente reconocido su esfuerzo por el fundador y propietario de esta empresa, don Elodoro Yáñez. El director del diario, don Carlos Gavilán, también sabe apreciar su trabajo, y así, poco a poco, fue escalando los diversos cargos técnicos hasta llegar al que hoy desempeña.

TAMBIÉN EXPRESAMOS A JOSÉ BARROS TODO NUESTRO CARINO Y TODO NUESTRO AFECTO.

Años antes había trabajado en la Empresa Periodística "El Mercurio", cuyo propietario era don Agustín Edwards. Dicho diario aparecía de martes a domingo.

MODALIDAD QUE IMPULSO A SU PROPIETARIO A TRATAR DE SUPERAR ESTE SISTEMA SACRIFICANDO TAMBIÉN LOS JEFES.

Esta idea se dividió al personal en cuatro equipos, y así pudo publicarse ininterrumpidamente este contenido social y que revolucionó pacíficamente la avanzada del trabajo, fue acogida con entusiasmo por el personal. Este ejemplo fue seguido posteriormente por numerosas industrias, hasta que con el devenir de los años, se transformó en la actual ley de feriado anual. Logró también implantar en la empresa del diario "La Mañana", que el salario mínimo para los linógrafos fuera de \$ 23 diarios, trazando con su esfuerzo, y en plena armonía con la parte patronal, una nueva era de justicia social, sin estridencias, ni amenazas ni desacuerdos.

EN SU HOGAR

Es casado con doña Rosa Lora Espinoza de Barros, y su única hija, Aida Barros Lora, es quien despierta su mayor ternura. Pepe Barros es querido y respetado entre sus compañeros de labores. Tiene originalidad y una personalidad que con ritmo inconfundible se destaca en el devenir diario. Está tan arraigado en la empresa, que debiera figurar en su inventario. Vibra con el espíritu diáristico, y millones de noticias, espectáculos y literarias truculentas y concienzudas, han estrechado su sensibilidad. Pero nada, absolutamente nada, ha logrado alguna vez hacerlo apartarse del sentido del deber. Por todo y sobre todo, está para él la obligación de entregar diariamente, junto con el despertar del nuevo día, las últimas noticias destinadas a satisfacer la curiosidad de los lectores.

"Casa García" dió comienzo a su tradicional muestra del progreso de la industria chilena

Prueba evidente del progreso que ha experimentado la manufactura chilena es esta interesantísima exposición

DISCURSO DEL SR. JOAQUIN GARCIA N.

Con asistencia de Su Eminencia el Cardenal, Dr. José María Caro; el Edecán de S. E. el Presidente de la República, Comandante Horacio Rojas Demcoy; el embajador de España, Excmo. señor José María Doussinague; la Alcaldesa de Santiago, señoría María Teresa del Cantor; el Director General de Investigaciones, don Luis Muñoz Montej; don Joaquín García Carro, propietario de Casa García; Joaquín García Navero, Gerente General de la firma; don Julio Lagarini Navero, Gerente Comercial del establecimiento; representantes de la Banca, del Comercio y la Industria, miembros del Cuerpo Diplomático y numeroso público, se efectuó la inauguración oficial de la VII Exposición y Venta de Industrias Chilenas, que desde hace varios años viene presentando esta prestigiosa Casa Comercial, cooperando a la vez al éxito de las Fiestas Patrias. Un numeroso público congregó este acto inaugural y en los tres pisos del edificio los asistentes pudieron admirar el esfuerzo de la industria chilena, como también el alto grado de perfeccionamiento alcanzado por el obrero y el técnico chileno. Desde hace siete años Casa García viene organizando estas jornadas demostrativas del valor de la producción nacional, bajo el slogan de "Si es Chileno es Bueno", y ello constituye sólo una frase de cliché, sino que una efectiva realidad. Más de doscientas cincuenta firmas industriales de nuestro país exhiben sus productos ante el escrambo de millares de personas, que en más de una ocasión creyeron en su procedencia del exterior.



En el momento de dar por inaugurada oficialmente la Exposición, el Gerente General de Casa García, señor Joaquín García Navero, da lectura a su discurso.

DISCURSO DEL SEÑOR JOAQUIN GARCIA NAVERO

Una vez que todos los visitantes recorrieron los stands de la exposición, fueron invitados a un coctel, ocasión en que el Gerente General de Casa García, don Joaquín García Navero, pronunció el siguiente discurso: En general toda la muestra se encuentra realizada por una presentación que indica el esmero de sus organizadores por ofrecer la más completa de las exposiciones nacionales. Industria, comercio, agricultura etc., se encuentran presentes. Los stands son todos llamativos, destacando los de las fábricas Yarru, Sumar, Textil Viña, Gracia y Cia., Industria Textil Fiap, Mademsa, Aluminios Fantuzzi, Panalosa etc., son exhibiciones completas de nuestros progresos manufactureros. Excelente señor Presidente de la República, señores Ministros, Alcaldesa de Santiago, Superintendente de Abastecimientos, Gerentes de Bancos, Industriales, representantes de alto comercio, señoras, amigos: De nuevo me es dado el alto honor de encontrarme aquí, ante un grupo de personas que representan lo más selecto y distinguido que tiene el país, en sus diferentes actividades del orden público y privado, y experimento la enorme satisfacción de sentirme comprendido al perseverar en un propósito que contribuye a la grandeza futura del país y que consiste en señalar a toda la Nación el progreso constante que logran nuestras industrias en el campo de la producción. No es ajeno a nadie que abrigue en su corazón un sentimiento de verdadero patriotismo, el pensamiento de que nuestra economía, a pesar de las críticas, a pesar de las in-

COMPRESIONES Y A PESAR, MÁS QUE NADA, DEL SEÑALADO DEL QUE TODO LO ESPERA SIN DARSE EN NINGUNA FORMA, QUE NUESTRO PAIS HA IDO ACERADAMENTE PROGRESANDO, Y HOY DÍA OSTENTA CON ORGULLO UN LUGAR PREMINENTE DENTRO DEL CONCIERTO DE LOS PAISES DE AMERICA QUE CONTRIBUYEN AL AVANCE Y AL BIENESTAR DE LA HUMANIDAD.

Esta Exposición de Industrias Nacionales, que este día de la Patria cumple su séptima fecha, nació como iniciativa de mi padre, quien pensó que en nuestra actividad del comercio se presentaba la hermosa oportunidad para servir de vínculo entre el pueblo que produce y el pueblo que consume. El mérito de esta labor reside en la misión que nos hemos propuesto de exaltar la bondad de lo que se produce en Chile, que cada día alcanza mayor perfección. Como en años anteriores, las diversas industrias exponen en cada Stand, las variadas variedades de su manufactura y a todos los que visitan esta Exposición de Industrias Nacionales, les será posible comprobar las nuevas iniciativas, como también el progreso logrado con relación a lo expuesto en años anteriores. Agradezco a todos los presentes la gentileza que he tenido de honrar nuestra casa con su presencia, pues con ello estimulan una labor que es benéfica al país y especialmente hago llegar a todos los industriales expositores el reconocimiento de nuestra firma por su cooperación tan gentil y generosa. Al dar por inaugurada esta Séptima Exposición de Industrias Nacionales, algo mi copa para hacer votos fervientes por la prosperidad de nuestra querida Patria: CHILE. HE DICHO

PHILIPS CONSUMEN MENOS PORQUE ILUMINAN MAS. PHILIPS logo with stars and waves. Text: PHILIPS CONSUMEN MENOS PORQUE ILUMINAN MAS. PHILIPS logo with stars and waves. Text: PHILIPS CONSUMEN MENOS PORQUE ILUMINAN MAS.

Empresario Periodístico "LA NACION", fundada el 14 de enero de 1917. - AGUSTINAS 1250. - TELEFONO 2222. - CASILLA 81-D. - Proprietario: ANTONIO FERREIRA MEDINA. - Subdirector: WALTERIO GONZALEZ. - Gerente: FILIBERTO HEREDIA. - Jefe de Redacción: JOSÉ RAMÍREZ ALLAN. - Jefe de Propaganda: EDUARDO BARRERA BALMaceda. - Representantes para E. U. y Canadá: THE N. DE PHILIPPS Co. 551-FIFTH AVENUE. - New York, 17 N. Y. - Servicio Noticioso Extranjero: UNITED PRESS ASSOCIATIONS. - Servicio Fotográfico Extranjero: UNITED PRESS NEWS PICTURES. - Corresponsales en todas las ciudades y pueblos de Chile. - SUSCRIPCIONES POR CORREO: Un año, \$ 2.500; seis meses, \$ 1.500; tres meses, \$ 800. Valor del ejemplar del día, \$ 7. Ejemplares atrasados, \$ 14.

Santiago de Chile, viernes 4 de septiembre de 1953

IBÁÑEZ Y SU PUEBLO

El pueblo de Chile saluda en esta fecha de extraordinaria jerarquía cívica y moral, una de las expresiones de mayor aliento creador surgida desde sus propias entrañas. En la angosta perspectiva histórica de nuestra Patria, el 4 de Septiembre de 1952 acusa relevos de singular dignidad ciudadana y representa el encuentro de un pueblo con las mejores virtudes de la tradición legada, que el presente conserva y que en el porvenir deberán desarrollarse. Pero las vicisitudes profundas y generalmente postergadas de las masas, requieren la presencia y actuación de un gran conductor, de un guía dotado de virtudes excepcionales, capaz de sentir e interpretar el dramático desarrollo de la vida popular, y dueño de una densidad de experiencia y rectitud de propósitos que permitan la cristalización de sus anhelos en máximas y definitivas realidades de bien público.

Este proceso de integración histórica entre un pueblo y un hombre se cumplió en la personalidad vigorosa, austera y patriótica del General Ibáñez. Su ascenso a la primera magistratura de la República no reconoce otro origen que la insobornable voluntad nacional que depositó su confianza, sin reservas, en quien le sobraban merecimientos para ello.

Será tarea que aguarda a nuestros historiadores, descifrar en profundidad y extensión compatibles con la grandeza de la gesta de septiembre, la exacta significación de este hecho ejemplar para las generaciones del futuro. Durante muchos años, más de veinte, el nombre y la trayectoria ciudadana de Ibáñez fueron desfigurados sistemáticamente por la acción confabulada y falsa de los mismos a quienes afortunadamente se le dio la superior dirección de la vida nacional. Muchas veces desterrado y perseguido con saña implacable que no tiene parangón en la historia del país, mostró su admirable entereza de soldado y ciudadano. Con espantosa sobriedad y difícilmente igualable serenidad, pasó penurias y privaciones que sólo los grandes hombres saben sobrellevar digna y silenciosamente. Un grupo de amigos, un puñado de almas leales y nobles estuvo siempre junto a él. También tienen ganado un lugar de estimación en el corazón de nuestro pueblo.

Historiadores improvisados, vale decir, una determinada casta de políticos que vuelan corto y afectados de indisolubles síntomas de miopía intelectual, han realizado toda una faena interpretativa destinada a restarle significación a lo ocurrido el 4 de Septiembre. Parece innecesario establecer que tales empeños se estrellan con la naturaleza de la realidad misma, y que la tarea que se han propuesto excede a sus posibilidades notoriamente limitadas.

Definición y castigo del Delito Económico

Esos 56 votos contra 35 con que la Cámara de Diputados aprobó, en sesión de anteyar, el proyecto de este Gobierno en el sentido de legislar sobre el Delito Económico, no son mera expresión numérica, ni reflejan una alternativa intrascendente del simple juego de mayorías o minorías en el hemiciclo parlamentario.

Son 21 votos de diferencia que piden ser más que definidos por las vías constitucionales y democráticas la increíble querrela que se ha entablado en Chile, por muy largos años, entre la delictuosa avaricia de lucro y los legítimos intereses de la colectividad.

No es fácil entender, ni lo será posiblemente para las futuras generaciones de chilenos, el cómo y por qué pudieron subsistir por tanto tiempo, en un país de intendencia madre cívica como el nuestro, condiciones que brindaran tan soberbia impunidad a una determinada casta de infractores. Al falsificar, al que vendía artículos almenticios adulterados y a sabiendas de que su consumo podía ser de fatales consecuencias para la población; al que hacía del suelo nacional una actividad habitual; y al que robaba en grande o rapiñaba en pequeño en el comercio al por mayor y al detalle.

La incompreensión del 4 de Septiembre

Si hubiésemos sido obligados a sintetizar en dos o tres palabras el sentimiento popular y nacional, volcado en forma impresionante el 4 de Septiembre de 1952, seguramente, después de una profunda meditación—sintetizar es lo más difícil de lo común—escribiéramos estas palabras: Autoridad, Sacrificio, Independencia.

El país sentía la necesidad de la autoridad. Como en un hogar en que el hombre es débil, abullico, apocado, la mujer siente el vacío de un poder y de una virilidad que se le impongan, la nación sentía la necesidad de un jefe que le diera dirección y que le diera unidad. También una evidente ansiedad de austeridad nacional, de sacrificio, de limpieza, de limitación de apetitos, de renunciamiento a intereses, cimentaba ese extraordinario sentimiento popular expresado el 4 de Septiembre de 1952.

Y como la causa evidente del relajamiento de la autoridad y de la perversion de nuestro concepto de Estado y de la política que constituía el desorbitado régimen partidista imperante, que todo lo sacrificaba a los intereses electorales o a las peticiones de los poderosos gremios o a los deseos de lucro de algunos personeros influyentes de sus altas jerarquías, el pueblo escribió también en su voto su repudio a ese sistema y su deseo ferviente de un gobierno nacional.

Ha pasado un año desde ese trascendental pronunciamiento, un año durante el cual todos los que, por la prensa, por las influencias de los partidos, por el radio, por las presiones sindicales, o por esa sutil pero penetradora publicidad que se han refugiado en un acceso amplio a la opinión pública, se han empeñado criminalmente en desvirtuar esa evidente trilogía de sentimientos y aspiraciones que determinó el triunfo del 4 de Septiembre.

El senador Taft

En agosto de 1951 el senador republicano norteamericano Robert Taft declaró en el Senado que era enemigo de vender armamentos para las naciones latinoamericanas (así las llaman allá). Era enemigo, según dijo, porque estas naciones pueden emplear cualquiera ayuda militar de los Estados Unidos contra sí mismas, en guerras o en revoluciones.

Estoy de acuerdo con el senador Taft. Su muerte fue una pérdida grande para los Estados Unidos y para nosotros. Pocos son los norteamericanos hábiles, francos y desinteresados como el señor Taft.

Nuestros armamentos sirven invariablemente contra nosotros, salvo el indispensable para mantener el orden interno. En guerras contra potencias no americanas, lo mismo daría tener armamento que no tenerlo. Los Estados Unidos son nuestra patria, y si hubiéramos sabido sacar partido de nuestra pequeñez industrial ahorramos miles de millones. Es posible que yo esté equivocado, y que el mismo señor Taft fuera un iluso. El tiempo dirá si o no. Nos sobran territorios. Con sabiduría no habría motivos para armarnos. Hay ignorantes que invocan el caso de Corea, pequeño

"Extraño"

Desde que subió al poder el señor Ibáñez, y empezó a hacer lo que hacen todos los Gobiernos, o sea, organizar su equipo de trabajo, se desencadenó en el Congreso un ataque cerrado e intrínseco. Y este ataque se ensañó especialmente en contra de la persona del Ministro de Defensa, el señor Enrique Quiñán, formado tal vez torcidamente por algún mal intencionado, se ha lanzado a dar palos de ciego a diestra y siniestra.

Notas del Día

Una voz femenina, melancólica y suavemente impostada, parecida desde lejos a la de Clara Delgado, me dice por el hilo telefónico: "¿No ha ido a ver la Exposición del Libro Italiano? Vale la pena. No deje de ir. Diga algo".

Y como no decir algo de la bella Italia y de estos libros que nos asombran y nos conmueven. Es esta otra cosa parecida al recuerdo del amor cuando se ha ido. Es esto de estar mirando allí, apartado, el pensamiento de aquellos que engendraron el Renacimiento. Sentimos ante estos libros la "fricción" que nos pasa, levemente, como un escalofrío. Aquí están la filosofía, la religión, la ciencia y las bellas artes de la diosa perenne del mundo.

Si son de la edad moderna estos libros de sugestiones maravillosas corpóreas. Pero, en sus páginas está viva el alma universal de la vieja madre Roma. La literatura es un nombre, un signo apenas en la evolución incesante del espíritu. Lo que permanece es esta inmutabilidad del egregio espíritu latino, bañado en las aguas del Peloponeso y, por ello, fresco aún como los laureles de Florencia. Estas colecciones de textos, antiguos y modernos, nos hablan de una resistencia al tiempo que pocas veces se ha visto. Es que Italia, matrona de ciencias, ha llegado hasta nosotros con toda la historia de su vida.

Conejos y otras plagas

Como si fuesen pocos los sobresaltos y pocas las angustias a que nos sometem la delictuosidad de los políticos, los trágicos derrumbamientos de grandes masas de nieve, los temporales y las inundaciones, etc., nos llegan del lejano sur noticias espeluznantes acerca de los estragos que por allá está haciendo un roedor vuelto al estado silvestre: el manso y orejudo conejo, que, escarmentado de discusiones, se ha dedicado a reproducirse... y a comer del cercano ajeno. El conejo, mal dotado por la naturaleza en cuanto se refiere a medios de defensa, se defiende y ofende como el hombre si no toma en cuenta esta cualidad específica.

Pocas cosas en el mundo tan interesantes y tan dramáticas como la guerra del hombre contra los parásitos, grandes o pequeños, que constituyen lo que llamamos "plagas" más o menos perniciosas y temibles. Es cosa averiguada ya (aunque todavía no se sepa la fecha precisa) que esta guerra de las especies comienza en el mundo. En todos los libros de la antigüedad encontramos referencias a este perpetuo vivir "arma al brazo" de la especie humana frente al acoso del bicho nocivo, que desde los más remotos días de la civilización aparece como un huésped al mismo tiempo indeseable y espontáneo, de "casa y mesa", diríamos, para el llamado Rey de la Creación.

Una hipótesis muy socorrida es la de que el primer paso serio que dio la ciencia médica (el antiguo arte de curar) al desprenderse de las prácticas mágicas, habría sido el descubrimiento del contagio parasitario por contaminación de los propios irracionales domesticados por el hombre o "huéspedes" forzosos suyos. Se ha observado

La figura del día

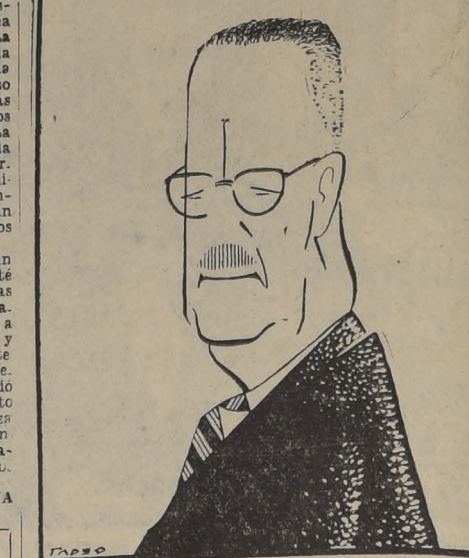

Excmo. señor don Carlos Ibáñez del Campo, que hace un año fue elegido por el pueblo para dirigir los destinos de la República.

Cartas al DIRECTOR

Mal servicio ofrecen los micros Catedral. Señor Director: Burla y escarnio del público hacen los choferes de autos que tienen pedrero en la Plaza Nuñoa el funcionamiento de los taxímetros, como es debido? Resulta que si alguien los toma en el paradero, funciona el taxímetro; pero si se les llama desde Puerto Torres, Luis Pereira u otras calles adyacentes, para trasladarse al centro, éstos no marcan, y lisa y llanamente cobran \$ 150. Desde el centro a las calles que indico, los taxímetros no marcan más allá de \$ 80 y 90.

Se me ocurre que esto sucede, simplemente, porque aquí, en nuestro bendito país, el que no abusa se considera estúpido, y para no serlo hay que "ayudar". Cordialmente. — M. A. S., Santiago.

Pide ascenso para el carabinero Carrasco. Señor Director: Me refiero, señor, al carabinero Alejandro Carrasco. Guarda, que recibirá en breve la Medalla al Valor por haber salvado de las aguas del río Maipo siete vidas, durante el último temporal. Magnífico gesto éste, pero me atrevo a decir que el arrojo y valentía de estos soldados excepcionales deben premiarse con algo efectivo, es decir, proceder lisa y

ro, que colocaban en las pelerías. Solían pagar al propietario del fundo un derecho de diez centavos por cada piel de conejo. Actualmente (según se nos ha informado) la población conejeña ha cundido en tal proporción, que los propietarios rurales gratifican con un peso y hasta dos la muerte de cada bicho de estos a que veníamos refiriéndonos. Así cambian los tiempos.

Acaso tan grave como la lucna contra la plaga de los conejos sea en aquella región la que se ha traído entre el hombre y el volátil favorito de las mujeres, acompañando y prosperando a nuestra costa.

Como hemos dicho al comienzo, el conejo, doméstico o montés, no tiene en realidad más arma que su pasmosa y ya proverbial fecundidad. Por eso la lucha que se ve afrontada la industria agropecuaria en Tierra del Fuego, como en otros días de la Australia, con ser grave, carece de todo carácter morbosos. Es una guerra por el alimento. Hay que matar al conejo para que el conejo no le quite la comida al ganado. Por la misma razón se persigue a las avutardas, parientes silvestres del ganado corralero que devastan las praderas naturales, con el agravante de que en aquella zona de ovinos y bovinos, de peces y mariscos, nadie da un suspiro por una pichuga de avutarda. Tampoco es por el resto de conejo, lo mismo que el resto de Chile, una carne de consumo verdaderamente popular, como en Europa. Podría decirse que entre nuestro pueblo se está empezando a sustituir. Hasta hace no mucho tiempo, gente de la ciudad y del campo se dedicaba a la caza de conejos, con trampas; pero sólo por el interés del cue-

Recomiendo usar la escoba para barrer régimen pasado. Señor Director: Mucho alarde se ha hecho con motivo de la querrela del Gobierno contra el señor Juan Unión de Yumbay y los gratos detractores señores Bossay, Durán, Rivas y González Madariaga, que permitieron injuriar al Presidente de la República y a sus representantes. Yo, señor, lo único que lamenta es que en esta querrela no se haya incluido otro diario del puerto, desde el cual la derecha y su contraofensiva lanzan insultos al Gobierno. Además, que esa oposición, además, que no es tolerancia y hacer gran uso de la escoba para barrer con todo el inmundio de épocas pasadas. V. D. S. Atte. Juan Blanco Bobadilla.

DECLARACION DE FE DEMOCRATICA. FRENTE A LA LLAMADA OPOSICION, HIZO SALUD EN LA CAMARA



M. A. SALUM

El diputado agrarioralista por el Tercer Distrito de Santiago, don Marco Antonio Salum...

La votación del artículo 32 del proyecto que deroga la llamada Ley de Defensa de la Democracia...

PROGRAMA PARA LAS FESTIVIDADES PATRIAS ESTUDIA EL MUNICIPIO

La Comisión Municipal encargada de programar las festividades con que celebrará Santiago el 143.º aniversario de la Independencia Nacional...



OBROS DE SIAM DI TELLA CON FIGUEROA. Una visita a la industria SIAM de Tella...

SU FE EN LOS POSTULADOS IBANISTAS REAFIRMAN PARTIDARIOS DE FONCEA

Cada día es mayor el número de adhesiones que se reciben en la Secretaría General del candidato...

OO. Y EE. DE LOS COCHES COMEDORES

Bajo la presidencia del dirigente Alejandro Malles, los obreros y empleados de los coches comedores...

MITINES RELAMPAGOS

Seguendo el sistema de los "mitines relampagos", que efectúan a diario los partidarios del señor Pedro Foncea...

EN LA COMUNA DE QUINTA NORMAL

Quedó constituido en la población comuna de Quinta Normal un Comité Independiente por la candidatura del señor Pedro Foncea...

POBLACION JUAN ANTONIO RIOS

Los vecinos de la Población "Juan Antonio Ríos", en número superior a mil...

CONTRA QUINTEROS TRICOT ESTAN PARTIDARIOS DE INES ENRIQUEZ

El Movimiento Nacional Revolucionario, que es el primero que proclamó como candidata a senadora...

EN CONGRESO DE SEGURIDAD PARTICIPAN COMPANIAS DE LA GRAN MINERIA DEL COBRE

Chile Exploration Company, que trabaja la mina de cobre de Chuquibambilla...

AUMENTAN PRODUCCION DE TOMATES EN ARICA

Un interesante estudio relacionado con el cultivo de diversas especies agrícolas, hizo llegar al Ministerio de Agricultura...

DIA NACIONAL CELEBRARA HOY LA JUVENTUD DEL PAL

Con un acto que se iniciará a las 1930 horas, en la sede central del Partido Agrarioralista...

CAMPANA PARA EL MAYOR CONSUMO DE LA MERLUZA

En presencia del Ministro de Agricultura, señor Alejandro Hailes, del Superintendente de Abastecimientos y Precios...

COMITES Y SECRETARIAS EN APOYO DE DON M. FIGUEROA

Los elementos que acompañan en su candidatura al señor Mamerto Figueroa...

PEQUEÑOS INDUSTRIALES FELICITAN AL GOBIERNO

El Consejo Nacional de la Pequeña Industria aplaude la medida adoptada por el Gobierno...

DESBANDE EN LA OPOSICION

Todas las comunas del Primer Distrito de Santiago...

COMANDOS DE MUJERES

El Comando General de Mujeres Pro-Candidatura Senatorial de don Mamerto Figueroa...

OO. MUNICIPALES

Por su parte el presidente de los Obreros Municipales de la provincia...

DECISIONES DE LA JUNTA

Repudiar en masa a esos "dirigentes" denominados de hoy en adelante "Movimiento Agrario del Pueblo"...

COMUNA DE BARRANCAS

PRIMERA COMUNA - Presidente, Ricardo Valdés Z. Secretario, Eugenio Astudillo E. Tesorero, Tito Hartard E. Electoral, Luis Ordoñez M. Organización, René Fardo Z. Femenina, Inés L. de Font.

COMUNA DE LAMPA

COMUNA DE PESAFLOR (Malluco) - Carlos Madrid, Luis A. Quiroz, Juan Francisco Velásquez, Ramón Ahumada, Ramiro Carrasco, Enrique Iturriga, Arturo Velásquez, María Pavez, Luis Leiva Germán Aguirre, Manuel Barahona, Elba Araya Brito, Ignacio Osorio, Margarita Rivas.

COMUNA DE CONCEPCIÓN

COMUNA DE CONCEPCIÓN - Presidente, Alfredo Arancibia; Secretario, Manuel Soto; Tesorero, Emilio Otero; Propaganda, Carlos Moraga; Organización, Manuel Zatorre; Juventud, Ricardo Sánchez; Brigada Femenina, Silvia Lacourt; E. Sindicato, Mario Valdés.

COMUNA DE SAN PEDRO DE LOS RIOS

COMUNA DE SAN PEDRO DE LOS RIOS - Presidente, Manuel Soto; Secretario, Emilio Otero; Propaganda, Carlos Moraga; Organización, Manuel Zatorre; Juventud, Ricardo Sánchez; Brigada Femenina, Silvia Lacourt; E. Sindicato, Mario Valdés.

COMUNA DE SAN CARLOS

COMUNA DE SAN CARLOS - Presidente, Manuel Soto; Secretario, Emilio Otero; Propaganda, Carlos Moraga; Organización, Manuel Zatorre; Juventud, Ricardo Sánchez; Brigada Femenina, Silvia Lacourt; E. Sindicato, Mario Valdés.

COMUNA DE SAN JUAN EL ESCOBAR

COMUNA DE SAN JUAN EL ESCOBAR - Presidente, Manuel Soto; Secretario, Emilio Otero; Propaganda, Carlos Moraga; Organización, Manuel Zatorre; Juventud, Ricardo Sánchez; Brigada Femenina, Silvia Lacourt; E. Sindicato, Mario Valdés.

COMUNA DE SAN VICENTE

COMUNA DE SAN VICENTE - Presidente, Manuel Soto; Secretario, Emilio Otero; Propaganda, Carlos Moraga; Organización, Manuel Zatorre; Juventud, Ricardo Sánchez; Brigada Femenina, Silvia Lacourt; E. Sindicato, Mario Valdés.

COMUNA DE SAN ANTONIO

COMUNA DE SAN ANTONIO - Presidente, Manuel Soto; Secretario, Emilio Otero; Propaganda, Carlos Moraga; Organización, Manuel Zatorre; Juventud, Ricardo Sánchez; Brigada Femenina, Silvia Lacourt; E. Sindicato, Mario Valdés.

COMUNA DE SAN MARTIN

COMUNA DE SAN MARTIN - Presidente, Manuel Soto; Secretario, Emilio Otero; Propaganda, Carlos Moraga; Organización, Manuel Zatorre; Juventud, Ricardo Sánchez; Brigada Femenina, Silvia Lacourt; E. Sindicato, Mario Valdés.

COMUNA DE SAN CARLOS

COMUNA DE SAN CARLOS - Presidente, Manuel Soto; Secretario, Emilio Otero; Propaganda, Carlos Moraga; Organización, Manuel Zatorre; Juventud, Ricardo Sánchez; Brigada Femenina, Silvia Lacourt; E. Sindicato, Mario Valdés.

Cierros y Parrones DE CONCRETO ECONOMICO. Soc. Materiales "REX" Ltda. ALSINO N.º 4325. Fono 55326 - (Tropozón) Situados en Cartagena: órdenes a calle Antofagasta, esq. de Ayda, Cartagena.

CARPAS PARA CAMIONES LONA IMPERMEABLE. de primera, ofrece para entrega inmediata, en varios colores. Manufacturera Química S. A. Una industria que coopera al progreso y desarrollo económico del país.

PLACER 565 - TELEFONO 51432. ENTRE EDUARDO MATTE Y BERTA FERNANDEZ. Proveedor de las Fuerzas Armadas, Empresas de Transportes, Compañías Navieras y Ferrocarriles. Exija que su carpa para camión sea impermeable un 100% y hasta la fibra.

COMITÉ DE EMPLEADOS Y OBREROS MUNICIPALES IBANISTAS SE ADHIERE A LA CANDIDATURA A SENADOR DE DON PEDRO FONCEA AEDO. DON PEDRO FONCEA AEDO: Estimado compañero: En la misma forma en que lo hicieramos durante la memorable campaña...

GRAND MODA \$548. raygor SAN DEGO 129. "LA NACION"

DECLARACION DE FE DEMOCRATICA. FRENTE A LA LLAMADA OPOSICION, HIZO SALUD EN LA CAMARA. El diputado agrarioralista por el Tercer Distrito de Santiago, don Marco Antonio Salum...

*Un Banco
al servicio del país.*



BANCO DE CREDITO E INVERSIONES

CAPITAL PAGADO	\$ 100.000.000.—
FONDO DE RESERVA LEGAL	25.000.000.—
FONDO DE RESERVA ESPECIAL	14.200.000.—
FONDO DE RESERVA PARA EVENTUALIDADES	6.000.000.—
FONDO DE FUTUROS DIVIDENDOS	1.400.000.—
	<hr/>
	\$ 146.600.000.—

OPERACIONES DE CAMBIOS

Mantiene corresponsalías en las más importantes plazas de América y Europa.

BANCO DE CREDITO E INVERSIONES
HUERFANOS 1147 SANTIAGO

DIFÍCIL SITUACION LA MAYOR PARTE DE LOS YACIMIENTOS PARALIZADOS

Un cuadro desconcertante de la actual situación de la industria del azufre en la provincia, a consecuencia de la caída de los precios en los más importantes mercados mundiales, nos ha presentado el señor Carlos Aracena Dorrego. El señor Aracena es Administrador de la Planta Purico en San Pedro de Atacama.

"La industria del azufre en las provincias de Tarapacá y Antofagasta —nos dijo— atraviesa por una grave crisis y el Gobierno debe prestar su colaboración inmediata para evitar su paralización total.

NOMBRE	Ubicación	Capacidad producción Tons.	Producción anual Tons. anual
Sociedad Azufrera Aucanquichua	Ollagüe	24.000	12.000
Cia. Azufrera Nacional	Arica	12.400	3.600
Soc. Azufrera Polan	San Pedro de Atacama	12.000	Paralizada
Azufrera Purico Ltda.	San Pedro de Atacama	12.000	Paralizada
Soc. Azufrera Borliando	Ollagüe	7.200	3.000
Héctor Rojas	El Tatio	6.000	3.000
José López	Antofagasta	6.000	1.800
Otmár Petrinovis	Ujina	4.800	Paralizada
Azufrera Rozas, Gubbiens Ltda.	San Pedro de Atacama	4.800	En quiebra
Cia. Minera Polapal	Antofagasta	4.800	En quiebra
Azufrera Libertad	Taltal	4.000	1.200
Rojas y Astorga Ltda.	Antofagasta	3.600	Paralizada
Azufrera Codocedo	Copiapó	3.600	Paralizada
Tomás Astorga	San Pedro de Atacama	3.600	Paralizada
Juan Yultronic I.	Socompa	3.600	Paralizada
Cia. Minera Carmen	Ascotán	2.400	Paralizada
Azufrera Inca	Antofagasta	2.400	Paralizada
Roberto Vázquez	Antofagasta	2.400	Paralizada
Lahaye y Berger	Antofagasta	1.800	Paralizada
Azufrera Cabanna	San Pedro de Atacama	1.800	Paralizada
Azufrera Andes	Antofagasta	1.500	Paralizada
Cáncopa y Cia.	Arica	1.200	Paralizada
TOTALES		125.900	23.400

EVIDENTE PERJUICIO PARA EL NORTE
El señor Aracena nos dijo que si se considera con detenimiento lo que significan estas cifras, se llegaría a la conclusión de que con la capacidad de producción anual de 125 mil toneladas de azufre refinado, con instalaciones totalmente terminadas y pagadas, sólo se obtienen con el ritmo de producción actual no más de 25 mil toneladas, cifras éstas que se verán paulatinamente reducidas a causa de la falta de poder comprador, ya que los stocks en canchales alcanzan a la fecha a más de quince mil toneladas.

LA COOPERACION DEL GOBIERNO
"Los productores de azufre necesitamos —nos expresó el señor Aracena— la cooperación del Gobierno en forma eficaz en un período de tres o cuatro años, para así consolidar y normalizar la producción y encarar con criterio práctico la modernización y mecanización de las faenas, aspecto de vital importancia que nos permitirá reducir los costos y poder competir en otras condiciones en el mercado internacional.

"Es grave la situación de esta industria —prosiguió—, pero con una política económica definida, podría ésta crear un insospechado volumen de disponibilidades". En seguida, el señor Aracena nos proporcionó el siguiente revelador cuadro estadístico que con su frío realismo demuestra la precaria situación de esta industria que en sus períodos de auge ha sido fuente propicia de divisas para el país y garantía de prosperidad para miles de industriales, empleados y obreros:

NOMBRE	Ubicación	Capacidad producción Tons.	Producción anual Tons. anual
Sociedad Azufrera Aucanquichua	Ollagüe	24.000	12.000
Cia. Azufrera Nacional	Arica	12.400	3.600
Soc. Azufrera Polan	San Pedro de Atacama	12.000	Paralizada
Azufrera Purico Ltda.	San Pedro de Atacama	12.000	Paralizada
Soc. Azufrera Borliando	Ollagüe	7.200	3.000
Héctor Rojas	El Tatio	6.000	3.000
José López	Antofagasta	6.000	1.800
Otmár Petrinovis	Ujina	4.800	Paralizada
Azufrera Rozas, Gubbiens Ltda.	San Pedro de Atacama	4.800	En quiebra
Cia. Minera Polapal	Antofagasta	4.800	En quiebra
Azufrera Libertad	Taltal	4.000	1.200
Rojas y Astorga Ltda.	Antofagasta	3.600	Paralizada
Azufrera Codocedo	Copiapó	3.600	Paralizada
Tomás Astorga	San Pedro de Atacama	3.600	Paralizada
Juan Yultronic I.	Socompa	3.600	Paralizada
Cia. Minera Carmen	Ascotán	2.400	Paralizada
Azufrera Inca	Antofagasta	2.400	Paralizada
Roberto Vázquez	Antofagasta	2.400	Paralizada
Lahaye y Berger	Antofagasta	1.800	Paralizada
Azufrera Cabanna	San Pedro de Atacama	1.800	Paralizada
Azufrera Andes	Antofagasta	1.500	Paralizada
Cáncopa y Cia.	Arica	1.200	Paralizada
TOTALES		125.900	23.400

peración del Gobierno en forma eficaz en un período de tres o cuatro años, para así consolidar y normalizar la producción y encarar con criterio práctico la modernización y mecanización de las faenas, aspecto de vital importancia que nos permitirá reducir los costos y poder competir en otras condiciones en el mercado internacional.

CUADROS ESTADISTICOS DE PRODUCCION AZUFRE

Los siguientes cuadros estadísticos exhiben las principales cifras de producción de azufre en el mundo:

RESUMEN DE PRODUCCION 1952	Millares de toneladas largas
Sistema Frasch— USA	5.200
Recobrado del gas natural y petróleo	282
Id. Id. del petróleo, USA. y Reino Unido	12
Piritas— Todo el mundo occidental	4.711
Resto: azufre volcánico y ácido de fundición	2.095
PRINCIPALES PAISES FAR 1953	
Cálculos de la Conferencia de Materias Primas	
Toneladas largas	
Estados Unidos	5.800.000
Japón	300.000
Italia	100.000
Noruega	100.000
Chile	120.000
Resto América Latina (incl. México)	6.800.000

CONSUMO DE ALGUNOS PAISES	Toneladas largas
Estados Unidos	4.900.000
Japón	140.000
Italia	180.000

GRAVES PROYECCIONES DE CRISIS AZUFRE EN CHILE

La explotación del azufre en la región de los desiertos nortinos se inició en nuestro país en 1890 con una producción de 200 toneladas; diez años más tarde se obtuvieron 4.000, alcanzando en 1918 a la para entonces fantástica cantidad de 19.557 toneladas.

Esta importante industria, cuya capacidad productora instalada se estima en 125 mil noventa y tres toneladas, no rinde actualmente sino 23.400, y se corre el riesgo de que aún disminuya hasta 15.000, que es la cuota máxima de las necesidades de nuestro consumo interno.

Se recordará que en 1951 existía una gran preocupación en todas partes por buscar nuevas fuentes productoras de azufre, debido al agotamiento y a la disminución de las reservas y depósitos de Norteamérica.

AZUFRE BARATO DE EE. UU. ES HANDICAP EN CONTRA DEL PRODUCTO DE CHILE

La coexistencia de un azufre barato, como el americano (US\$ 23.—), con el nuestro, ha planteado siempre un handicap en nuestra contra, ya que el primero cubre más del 70 por ciento de las necesidades mundiales declaradas, y como es natural, en el caso de necesidades apremiantes tales necesidades aparecen abultadas.

La Asociación Nacional de Productores de Azufre, envió al Gobierno un informe con datos muy interesantes relacionados con la grave situación que se ha creado a esa industria en estos últimos meses y que es necesario comentar por la trascendencia que tiene para la economía nacional.

La extracción de azufre —asi se dice en el documento citado— es enteramente nacional. Todos los factores que inciden en sus costos se producen en el país: la yareta, combustible vegetal, organización, dirección, capitales, obreros, son todos nuestros, de suerte que es posible defenderla con una política de protección efectiva para el incremento de su producción, a fin de evitar la inminente cesantía obrera y para que

el país reciba el máximo de beneficios que ella puede proporcionar.

La Asociación Nacional de Productores de Azufre, envió al Gobierno un informe con datos muy interesantes relacionados con la grave situación que se ha creado a esa industria en estos últimos meses y que es necesario comentar por la trascendencia que tiene para la economía nacional.

31 AÑOS DE LABOR HAN DADO AL INSTITUTO GEOGRAFICO MILITAR UN PRESTIGIO QUE REBASA LA FRONTERA PATRIA

El 29 de agosto recién pasado acaba de cumplir 31 años esta prestigiosa Repartición del Ejército, que constituye uno de los mayores orgullos, no sólo de las Fuerzas Armadas, sino de todo el país.

Su silenciosa cuanto fecunda labor no se ha hecho efectiva solamente en el campo militar, sino que muy especialmente en muchas actividades nacionales relacionadas con la producción y el conocimiento de nuestras riquezas básicas.

Un reconocimiento de la gran importancia que para el país tienen los trabajos que ejecuta el Instituto Geográfico Militar, lo constituye, sin duda alguna, el decreto con fuerza de ley N.º C. I. 2090, de 30 de agosto de 1930, firmado por S. E. el Presidente de la República, General don Carlos Ibáñez del Campo, en su primera administración.

Este decreto ley en su artículo 1.º dispone "que el IGM constituirá en carácter permanente, la autoridad oficial en representación del Estado, en todo lo que se refiere a la geografía, levantamientos y confección de cartas del territorio y en su artículo 5.º le confiere la autoridad máxima para "la revisión y aprobación de todo trabajo de levantamiento o de cartografía, que por circunstancias especiales encomiende el Supremo Gobierno a otras reparticiones".

Para cumplir los objetivos cartográficos es menester que gran porcentaje de su personal cumpla misiones en el terreno con objeto de obtener los valores que servirán de base y fundamento a la confección de la carta, lo que demanda ingentes y abne-

NO SOLO EN EL CAMPO MILITAR, SINO QUE EN TODAS LAS ACTIVIDADES NACIONALES SE DEJO SENTIR SU INFLUENCIA E IMPORTANCIA



CORONEL-DIRECTOR DEL INST. GEOGRAFICO MILITAR, D. DANIEL URREA FUENTES

gados sacrificios, desconocidos muchas veces por la ciudadanía. Desde su fundación sus diferentes directores se han ido trazando grandes metas, las que han sido cumplidas con éxito, gracias al esfuerzo y eficiencia de sus servidores y es así, como actualmente puede presentar con orgullo un trabajo de gran importancia nacional, como es la Carta Básica Preliminar, escala 1:250.000 en la que aparecen muchas zonas que antes eran inexploradas, especialmente en la región austral del país.

Síntesis histórica del I. G. M.

El Mayor General del Ejército el 29 de septiembre de 1891. En 1892 se le dio un mayor auge y pasó a denominarse "Oficina de Geografía, Cartografía y Topografía". Le correspondió a esta Oficina iniciar los primeros trabajos de levantamiento provisional de Santiago y la medición de una base de carácter geodésico en la línea férrea entre Santiago y Batauco.

Cambió su denominación nuevamente en 1898, por la de "Sección Cartográfica". Al año siguiente tomó el nombre de "Sección Levantamiento" y a mediados de 1901 se dividió en las subsecciones Trigonometría, Topografía y Cartográfica.

La iniciación del levantamiento topográfico regular, tuvo lugar en 1902 y el 1.º de agosto de 1903 la Sección se constituyó en "Oficina de la Carta de la República", nombre que conservó por un breve lapso, pues, en 1906—al organizarse en definitiva el Estado Mayor General del Ejército— los servicios geográficos del país se agruparon en el "Departamento de Levantamiento", dividido en las Secciones Trigonometría, Topografía y Cartográfica. Desde este año ingresó personal civil al servicio

de levantamiento, creándose plazas de geodestas, topógrafos y cartógrafos, bajo la denominación genérica de "empleados civiles".

En vista del gran desarrollo que habían tomado los trabajos de levantamiento y de la importancia de ellos, el Supremo Gobierno creó, con fecha 29 de agosto de 1922, el "INSTITUTO GEOGRAFICO MILITAR", a base del Departamento de Levantamiento del Estado Mayor del Ejército. Su primer jefe fue el coronel don Carlos Harms Espel.

Su actual Director, el Ingeniero Militar Geógrafo, coronel don Daniel Urrea Fuentes, egresado de la Escuela Militar como Subteniente el año 1925, y ha servido a la especialidad de Geógrafo por espacio de más de 20 años. En Alemania, como capitán perfeccionó sus estudios en la rama de la aerofotogrametría, que hoy constituye el más perfecto método para el levantamiento topográfico. Cumpió, asimismo, misiones especiales en los Estados Unidos de Norte América, el año 1947, y fue delegado jefe de la Comisión Chilena de Límites con Argentina y Bolivia.

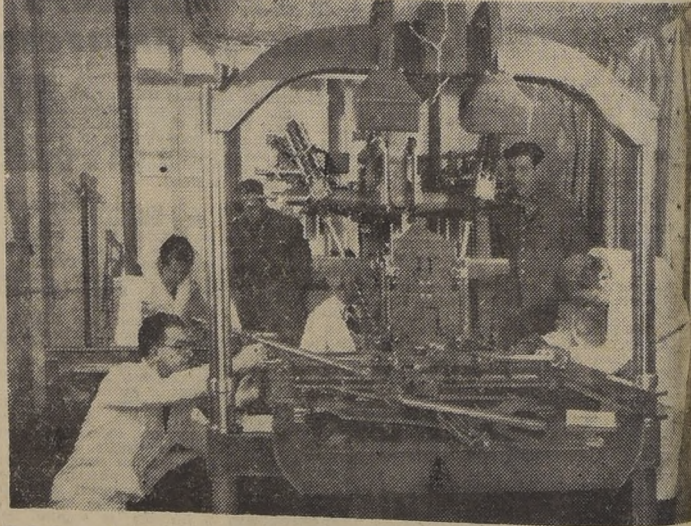

El Instituto Geográfico Militar cuenta hoy con modernos y complicados instrumentos, muchos de ellos únicos en América Latina, que trasladan al papel el detalle de nuestro territorio. Su labor sólo beneficia a las Fuerzas Armadas, si no también a todas las actividades nacionales.

DON FCO. FERNANDOIS, NUEVO SUBSECRETARIO DEL M. DE TIERRAS
Ayer se envió a la Contraloría el decreto por el que se designa Subsecretario del Ministerio de Tierras y Colonización, al señor Francisco Javier Fernandois Fariñas. El señor Fernandois es un distinguido militante del Partido Radical Democrático, y anteriormente se había desempeñado como abogado de la Dirección General de Tierras, del mismo Ministerio.

JOSE FIGUERES VISITARA CHILE
El Canciller Fenner anunció ayer que en breve iniciará una gira por los países americanos el Presidente Electo de Costa Rica, General José Figueres, quien visitará, por breves días, nuestra capital.

Es posible que su visita coincida con la celebración de nuestro aniversario patrio.

CONVENCION DE LAS FF. AA. EN RETIRO
A las 10 horas de hoy, se inauguró en Catedral la Cuarta Convención de Veteranos de la Confederación de Fuerzas Armadas en retiro. El presidente de la delegación chilena es el señor don...

SERVICIO DE SEGURO SOCIAL
El martes 30 de septiembre se efectuará el remate de la propiedad del Servicio de Seguro Social, ubicada entre Avda. Providencia, Avda. Costanera, calle Miguel Claro y Parque Gran Bretaña.

Remate terreno Tajamar
El martes 30 de septiembre se efectuará el remate de la propiedad del Servicio de Seguro Social, ubicada entre Avda. Providencia, Avda. Costanera, calle Miguel Claro y Parque Gran Bretaña.

UNA COMISION GEODESIICA en la nivelación para una medición de base, en el norte del país.

APARECIO "EN VIAJE"
EL MEJOR MAGAZINE POR EL MENOR PRECIO
SOLO \$ 12
NUMERO DEDICADO A LAS FESTIVIDADES PATRIAS
Pídalo en los quioscos de diarios y revistas y Oficinas de Informaciones de los Ferrocarriles del Estado

LAS 4 MARCHAS DEL PUEBLO CON IBAÑEZ FUERON 1.er ANTICIPO DE LA VICTORIA

*** UN DOMINGO 31 DE AGOSTO

Desde las primeras horas del Domingo 31 de Agosto de 1952, comenzaron a concentrarse las colectividades y organizaciones que formaron en las "Cuatro Marchas del Pueblo con Ibañez".

Se entraba de lleno a la gran jornada del 4 de Septiembre y era necesario capitalizar, en una gran concentración popular, la fervorosa adhesión que en la capital de la República había despertado la postulación presidencial del entonces senador por la provincia, el General don Carlos Ibañez del Campo.

Las fuerzas que acompañaron al señor Matte, tuvieron su desfile días antes, como también lo tuvo el candidato de la sensibilidad social, señor Alfonso. Para el martes 3 de septiembre anunció la suya el senador Allende, quien esperó hasta el último momento poder contar con el apoyo popular.

Las tres marchas, la del candidato de la reacción; la del continuismo radical y la del comunismo doctrinario, no alcanzaron a equiparar unidas parte de los efectivos de una sola de las marchas del General Ibañez. Los resultados electorales conocidos en la tarde del jueves 4 de Septiembre confirmaron lo que la Secretaría de Prensa de la candidatura Ibañez, dijo al pueblo de Santiago sobre esta marcha.

El fervor popular, que vivió la conspuración abierta de quienes controlaban la prensa y la radio, que sostuvieron abierta y calumniosa, a más de permanente compañía contra la candidatura del General Ibañez, se respondió con el llamado del Comando Nacional de su candidatura presidencial y se volvió en las calles, a través de delirantes manifestaciones que sirvieron de base a la movilización del día 31 de Agosto.

Alejandro Hales supo encauzar este sentimiento colectivo que obedecía a un justo imperativo de redención nacional, y le dio consistencia y organización a las cuatro marchas del pueblo, que finalizaron en la memorable concentración de la Plaza Bulnes, la más grande que haya registrado la historia política chilena.

la marcha, seguido de un carro alegórico, bosques de banderas nacionales, la directiva, su comando de honor y las banderas cuyos integrantes adhirieron con entusiasmo inigualado.

Cuatro auténticos "clowns" portando sus respectivas mallas, símbolo de la ligereza que orientó los actos del último Gobierno, eran precedidos de un letrero que decía, "Los Payasos Se Van".

Formaron en ella los Universitarios, Organización Femenina Independiente, escritores y artistas, abogados, médicos, hospitalarios, ingenieros y arquitectos, empleados particulares, fiscales, semi-fiscales, profesores, el Partido Agrario Laborista y sus Asambleas de la Primera y Séptima comuna, el Partido Socialista Popular, el Movimiento de Renovación Nacional, "La Escoba", los elementos independientes de las comunas adyacentes, gremios, comités, sindicatos de Provisión, Rufoña, el Puente Alto, San José de Maipo, Las Condes, La Florida y otras comunas rurales. También participaron la Primera y la Séptima Comuna.

A la hora oportuna se dio el orden de partida y la gigantesca columna se puso en marcha hacia la Plaza Bulnes, atravesando un mar humano que aplaudió con entusiasmo a las figuras ibañistas, y que poco a poco, se sumaron a los desfilantes. Desde los balcones embanderados de las casas de amonios costados de la Alameda, miles de personas rubricaron con sus vivas la delirante manifestación del ibañismo militante.

Simultáneamente, con las otras columnas, en la Plaza de Artesanos, se reunió esa histórica mañana, para ponerse en marcha en seguida, la columna "Del Trabajo". Esta estuvo a cargo de su Comisario General (R), don Eduardo Ibañez.

Retratos gigantes del General Ibañez precedieron al carro alegórico que encabezó la marcha. Sigieron los bancarios y los efectivos electorales de las Comunas de Conchalí, Renca, Colina, Batuco, Quilicura, Tiltil, las Segunda, Quinta y Sexta Comunas de Santiago. A su paso por la calle Bandera hasta desembocar en la Alameda Bernardo O'Higgins, la columna del Trabajo, vivo símbolo de las Fuerzas que le dieron la tónica a la candidatura popular y nacional del General Ibañez, recibió aplauso entusiasta y repetido, una y mil veces, por la multitud que franqueaba la calle. Dos horas demoró esta columna en hacer el recorrido entre la Plaza de Artesanos y Bulnes.

LA COLUMNA DE LA LIBERTAD

Alberto Velez Santa Cruz, uno de los más entusiastas di-

300 mil personas aclamaron su candidatura presidencial

Jamás había presenciado la capital de la República, en toda la historia del país, una movilización de masas tan gigantesca, tan compacta y tan fervorosa, como la concentración celebrada en la Plaza Bulnes en la memorable mañana del 31 de Agosto de 1952, a escasos cuatro días de la elección presidencial, donde convergieron las "Cuatro Marchas del Pueblo con Ibañez", que señalaron al país la seguridad en la victoria presidencial del General de la Esperanza Alejandro Hales dinamizó en sus manos la organización y dirección de estas cuatro marchas, que materializaron el hondo arraigo popular de la candidatura del General Ibañez. Anibal Zarragoza, con sus colaboradores Walterio González, Manuel Zamorano y José Mantecola, con su Departamento Nacional de Prensa y Radio, sirvió con abnegación y entusiasmo, secundando la labor de Alejandro Hales, Comisario General de esta demostración de fe en los destinos de Chile.

Trescientas mil personas, todo un mar brillante y ensorruizado, aclamó la candidatura del actual Presidente de la República y prestó su primer juramento de lealtad al nuevo Gobierno que se anunciaba en el horizonte de la patria. El pueblo le entregó a don Carlos Ibañez su fe inquebrantable en el triunfo, como una anticipación de la histórica victoria del jueves 4 de Septiembre, cuando la nacionalidad votó en las urnas su inalterable adhesión al Restaurador de Chile.

Jurás entregarte física y moralmente a la construcción del futuro de Chile?

Jurás ser justiciero implacable con los traidores del pueblo y con aquellos que pretenden robar nuestra victoria?

SI, SI, SI, SI, SI, SI, JURAMOS!

Una sola voz unánime, compuesta por más de 300 mil gargantas, contestó al voto solemne de hacer suya la victoria del pueblo con el General Ibañez. Hubo algunos segundos de silencio emotivo, y nuevamente el señor Hales dijo:

HABEIS JURADO. La Victoria será nuestra. De cumplir, la patria es lo premiado; de lo contrario, es lo demandado.

HABLÓ JAVIER LIRA MERINO

A continuación subió a la tribuna el diputado por Santiago, y Secretario General de la Campaña, señor Javier Lira Merino, quien, en forma brillante, interpretó los sentimientos que fueron comunes a todos los chilenos patriotas, en el sentido de pedir un Gobierno honrado, digno, un Gobierno que restaurara para Chile el prestigio que tuvo en el pasado.

EL CRIMEN DE LA OLIGARQUÍA

Al referirse a las palabras pronunciadas durante la campaña por uno de los candidatos presidenciales, que acusó al General Ibañez de haber atacado al pueblo, el diputado Javier Lira dijo:

Quien acusó al General Ibañez de haber atacado al pueblo, el pueblo chileno tiene memoria, y el pueblo no olvida que una oligarquía asesinó un 5 de Septiembre de 1932, en la Torre de la Sangre, a un grupo de muchachos inocentes.

Después de los preparativos que demandó la organización de la gigantesca multitud que la Comuna de la Justicia Social envió por el costado sur de la Alameda, Bernardo O'Higgins hacia la Plaza Bulnes, meta final de las Cuatro Marchas del Pueblo y sitio en que la ciudadanía ratificó su decisión por la victoria del 4 de Septiembre.

JURAMENTO IBANISTA

Una vez que a la Plaza Bulnes llegaron las abanderadas de las columnas de las Cuatro Marchas del Pueblo con Ibañez, se dio comienzo al gran acto cívico, en el que se reunieron más de 300 mil almas en el amplio escenario de la plaza, y el fervor y el entusiasmo con que se rodeó al candidato popular, General Carlos Ibañez del Campo, era indescriptible.

En primer momento el Comisario General de las Cuatro Marchas, señor Alejandro Hales, incansable luchador por la victoria, tomó el juramento de la Fe Ibañista, en una impresionante ceremonia que conmovió a todos, por cuanto en contadas ocasiones se ha podido juntar a tan grande masa humana para celebrar un acto de un mismo sitio. El pueblo contestó con voz viril, con voz de esperanza... ¡SI, JURAMOS!

Por la calle Arturo Prat marchó hacia la Alameda hasta empalmarse con la columna "Justicia Social".

COLUMNA DE LA SOBERANÍA NACIONAL

Cien mil personas formaron en la columna de la "Soberanía Nacional" correspondiente a las "Cuatro Marchas del Pueblo con Ibañez". Miles de personas se ubicaron en los alrededores de la Plaza Italia y las organizaciones que momentos más tarde romperían marcha hacia la Plaza Bulnes, se ubicaron en las primeras cuadradas de la Avenida Vicuña Mackenna, Providencia y Bustamante. Un escuadrón de motocicletas abrió

LA COLUMNA DE LA JUSTICIA SOCIAL

La cuarta columna de las "Cuatro Marchas del Pueblo con Ibañez", se reunió en la

LA COLUMNA DE LA LIBERTAD

Alberto Velez Santa Cruz, uno de los más entusiastas di-

por trescientas mil voces, rubricó el anuncio de que haría el General don Carlos Ibañez del Campo, senador electo por Santiago, con una de las más altas mayorías registradas en el país.

"Pongo la causa del pueblo y de la nación entera, bajo el honor de las instituciones armadas de la República", dijo el General Ibañez, y agregó en otras partes de su magno discurso:

"Mis adversarios todo lo tienen, menos una cosa: el pueblo. Mientras uno de los postulantes representa al régimen de la incapacidad y del latrocinio, el otro se pasea como expone genuino de los sectores de la especulación de los monopolios y del capitalismo deshumanizado. Debajo de su túnica de hombre bueno, se transparentan sus odios inextinguibles. A través de su capa de hombre de trabajo, se perfila su típica e inconfundible silueta ancestral de encomendero".

EXPLORACION DE LA MINERIA POPULAR

Dijo más adelante: "Mientras los señores que jamás descendieron sus falaces banderas democráticas y clavaron sus mástiles en una verdadera montaña de billetes, sus corifeos impudicos tienen la audacia de sublevarse como el representante de la dictadura, como el símbolo de la violencia y del resentimiento".

"Ellos que jamás descendieron su miseria y para comprar su dolor ¡ellos, que de traición en traición, escalaron el Poder para entregar la blanca enseña de las aspiraciones populares al escarnio de una plutocracia ávida de negociados y éhita de materiales y viles incentivos. Ellos, señores, que en fraternal contubernio, han profitado en esta noche triste de nuestra historia, que se llama Administración González Videla, y han conducido al país al borde de un catastrófico, económica y social sin precedentes".

OTROS ORADORES

En seguida anunciaron, en esa oportunidad, al Secretario Nacional del Partido Socialista Popular y actual senador, don Raúl Ampuero Díaz, quien pronunció una vibrante improvisación que en numerosas pasajes fue saludada con calorosos aplausos.

Señaló el significado del movimiento popular que acompaña al General Ibañez, y expresó que se trataba de una revolución constructiva, que tenía por herramienta el voto popular.

"Hoy —dijo— otra vez está el pueblo, de pie, junto a un hombre que encarna esa esperanza y fe en el futuro. Se mantiene férreamente unido, pese a los que nos atacan desde el fianco".

Finalmente habló la señora María de la Cruz, quien se refirió a diversos aspectos de la campaña. Finalizó su discurso diciendo que la mujer chilena no podía estar en esa memorable elección, sino junto a los patriotas, a los hombres honrados y justicieros. "Y no olvidéis —agregó— que vosotros, proclamares de mi patria, sois los dueños absolutos de vuestro propio destino".

HABLÓ EL GENERAL DE LA ESPERANZA

La Canción Nacional, creada

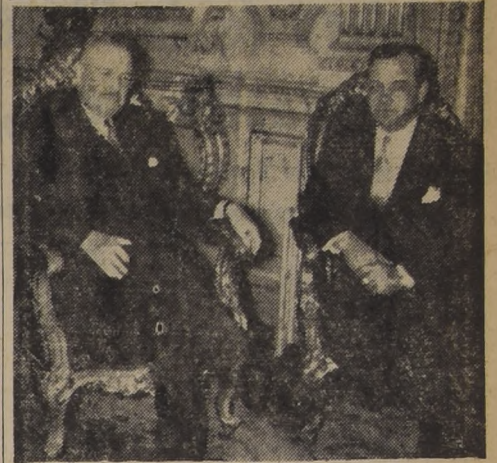

VISITO A S. E. — Ayer visitó al Presidente de la República, el Director General de la UNESCO, señor Luther Evans quien, además de saludar a S. E., trató de interesantes materias relacionadas con la organización que dirige. En el grabado vemos al Jefe del Estado acompañado del señor Evans. El Director General había visitado en la mañana al Canciller Fenner, quien le manifestó que la postulación de Chile ante la UNESCO no es sólo de aceptación de principios, sino de entusiasta adhesión. Posteriormente, el señor Evans conferenció con el señor Raúl Prebisch, Jefe de la Cepal en Chile. A mediodía, el Director General de la UNESCO fue recibido por la Comisión Chilena de Cooperación Intelectual.

Administración Pública

PRESIDENCIA.— Con el Presidente de la República se entrevistó ayer la directiva del Partido Democrático, quienes saludaron al Jefe del Estado y le manifestaron su apoyo para los diferentes planes de Gobierno.

—El Cardenal Caro visitó ayer al Presidente de la República, a fin de invitarlo al Tédium que se oficiará el 18 de Septiembre, con motivo del Aniversario Patrio.

CANCELLERIA.— El lunes se dirige a los Estados Unidos, para asumir sus funciones, como Ministro Plenipotenciario y Segundo Jefe de la Delegación Permanente de Chile ante la NU, don Luis Mejo Lecaros.

—Para el jueves ha sido fijada la partida de la Comisión chilena a la Asamblea de las Naciones Unidas, que preside el señor José Maiza.

—El Canciller Fenner se encuentra redactando el mensaje con que se enviará al Senado, el Tratado con Argentina, para su ratificación.

—El Ministro de Relaciones Informó ayer que el Brasil no construirá plantas de salitre sintético, de acuerdo a los tratados vigentes, mientras no lo haga Argentina y Colombia países que han dado seguridades que no lo harán.

INTERIOR.— El general (R) Anibal Alvear, ha sido designado Intendente subrogante de Atacama.

SALUD PUBLICA.— Una reglamentación para optar a las becas concedidas por las Naciones Unidas, a las Visitadoras Sociales estudiara el Subsecretario de Salud Pública, señor Guillermo Torres, en conjunto con el Comité Chileno de Servicio Social y con la asesora del Servicio Social de las Naciones Unidas para América Latina, señorita Laura Vergara Santa Cruz.

—Se encuentra listo para la firma del Presidente de la República el decreto que autoriza al Servicio de Seguro Social para destinar el 10 por ciento de los aportes a los gastos que demande el servicio de asignación familiar.

—El presidente de la Federación de Empleados Fiscales, señor Clotario Blest, solicitó al Ministro de Salud Pública, que se considere la representación de los gremios imponentes dentro de la Corporación de Inversiones.

EDUCACION.— En su reunión de hoy, el Consejo Nacional de la Superintendencia de Educación, se preocupó de preferencia del Presupuesto del Ministerio de Educación para el próximo año, tratándose la conveniencia de que se dote al Ministerio de mayores recursos.

—En una reunión de Jefes de Establecimientos de Educación Secundaria, que se celebrará hoy con el Director General del ramo, se tratará sobre la posible realización de un Congreso de Rectores en octubre.

—El Director General de Educación Secundaria obtuvo de la Biblioteca Nacional la donación de 200 libros para el Liceo de Aisen.

—Ayer se despachó a la Contraloría el decreto que acepta la renuncia del ex vicepresidente de la Caja de Colonización, don Carlos Gutiérrez.

Acertada elección

ternos Y AMBOS

Confeccionados en finisimas telas para la presente temporada

Abrigos Y PILOTOS

ULTIMA OPORTUNIDAD DESDE:

\$ 1.500

CREDITO PERSONAL

CREDITOS COLECTIVOS

Cardone Hnos

TEATINOS 251 (HALL) SANTIAGO

HOMENAJE A S. E.

Don Carlos Ibañez del Campo

SEPTIEMBRE 4 DE 1952

SEPTIEMBRE 4 DE 1953

CAJA DE PREVISION DE LCS FERROCARRILES DEL ESTADO

CONSTRUCCIONES DE RECINTOS PENALES

El Ministro de Justicia, don Santiago Wilson, firmó ayer el decreto que dispone la construcción de una cárcel nueva en la ciudad de Imperial y de un pabellón para enfermos tuberculosos, anexo a algún establecimiento hospitalario de la capital.

NUEVA PROFESIONAL

Srta. GEORGINA HERRERA MARDONES

Alumna distinguida del curso de peinados artísticos y permanentes, que ha recibido su diploma profesional al término de sus estudios completos del ramo. Se distinguió en sus exámenes. Hizo sus estudios en el Anexo del Instituto "Alonso Fierro".

Esta abierta la matrícula para los nuevos cursos en ambos locales del establecimiento: Catedral 1257, y Alameda 2263.

El futuro de la "Línea Aérea Nacional" se construirá mediante la superación moral, intelectual y técnica de sus componentes

Expresó el Gerente Técnico de Operaciones, don Adalberto Fernández Ferreira, en el almuerzo de compañerismo realizado en la Maestranza de esta Empresa

El martes p.pdo. se realizó en el hangar No 1 de la Maestranza de la Línea Aérea Nacional, el almuerzo de compañerismo organizado por el Departamento de Bienestar Social de esta Empresa, el que se vio realizado con la asistencia de S. E. el Presidente de la República, General don Carlos Ibáñez del Campo, y al concurrir, además, numerosos Ministros de Estado, Subsecretarios y altas autoridades civiles y militares.

Durante esta manifestación se brindó un cálido homenaje de admiración y simpatía al Vicepresidente Ejecutivo y fundador de la L.A.N., General de Brigada don Arturo Merino Benítez, con motivo de su onomástico.

En nombre de S. E. usó de la palabra, en una breve pero brillante improvisación, el señor Rafael Tarud, quien destacó en sentidas frases el contenido moral de este almuerzo, de más de mil comensales, y en el cual todos los funcionarios de la L.A.N. de capitán a paje, evidenciaron un elevado concepto de la amistad, la lealtad y el compañerismo, que era realmente impresionante.

Agregó que esta actitud constituía un verdadero ejemplo para el resto de los funcionarios de la Administración Pública, puesto que representaba una elocuente demostración de confianza y apoyo a la tarea en que se encuentra empeñado el General don Carlos Ibáñez del Campo, que es absoluta en el futuro de Chile.

En representación de los pilotos habló el Jefe de Operaciones, don Héctor Lopeharra. Hizo presente que el personal tiene fe en la directiva de la compañía que sirve, y declaró que son injustificados los ataques que se le han formulado.

Luego expresó: "Demostremos que podemos por esta empresa, netamente chilena, que no tiene nada que envidiar a similares extranjeras que sirven en cualquier otro país americano o europeo."

DISCURSO DE COMPAÑERISMO, PRONUNCIADO POR LA SRTA. MAGDALENA VIAL E

"En medio de las contingencias de la vida diaria, que cada vez se hace más difícil e imperiosa para los que tienen que luchar, engrosando las filas trabajadoras en una urgente necesidad de subsistir, resulta difícil, emocionante cuando, al fin, llega a regir los destinos de una Empresa un hombre que abraza en la mansión inevitable de su bien inspirado espíritu, los mejores proyectos y el firme propósito de levantar la institución que el fundador en tiempo pasado, contribuyendo con su clara visión al engrandecimiento del país."

Arturo Merino Benítez tiene el mérito indiscutible e imperecedero de haber sido el realizador, el que materializó—cuando se creía una utopía y algo desahogado—la genial inspiración del General Ibáñez, que en su primera Presidencia "dispuso" la creación para Chile de la Línea Aérea Nacional.

Arturo Merino Benítez ha venido a crear un mundo mejor para la vida de la Línea Aérea Nacional, y un progreso material sólido, de definitiva seguridad económica, que permita a su personal trabajar armónicamente y con alegría por el progreso de la República.

A este equilibrio armónico, de progresos espirituales y materiales, tiene Arturo Merino, buscando la unidad trascendental de todas las realidades.

Estos son los valores que nos han movido a representar en este sentido ágape, esta colectiva manifestación de admiración y sincero aprecio, en el día de nuestro Vicepresidente.

Y pensando, en este vuelo del sentimiento, que he legado "a la cadera" de un brindis, recuerdo una frase que aprendí en mi clase de latín, y que dice así: "Bonum vinum laetificat cor hominis..." que quiere decir: "El buen vino alegra el corazón de los hombres".

Por eso, levantemos nuestra copa agradecida y emocionada, y brindemos por el Excelentísimo señor Presidente de la República que nos ha honrado con su asistencia, y por nuestro querido Vicepresidente...

¡Salud don Arturo!

Discursus pronunciado por el señor Gerente Técnico de Operaciones, don Adalberto Fernández Ferreira:

"Hace más o menos 23 años

resistencia, que determinó una huelga destinada a paralizar totalmente los servicios aéreos de la empresa.

Devolvió a la Línea Aérea Nacional el prestigio de institución seria y responsable, que perdiera a raíz de los múltiples conflictos insuflados y creados artificialmente por el grupo de agitadores mencionados, entre el personal y el Vicepresidente Ejecutivo.

Coordinó técnicamente los servicios, aumentando notoriamente su capacidad de transporte y eficiencia, como lo prueba el hecho de que en el primer semestre de 1952 se transportaron 56.903 pasajeros y en 1953, en igual período y con los mismos aviones, 71.684 pasajeros.

Pero no sólo se utilizó en el primer semestre de 1953 la misma flota, sino que el número de horas de vuelo no fué aumentado en forma extraordinaria, ya que el primer semestre de 1952, los aviones de la Empresa volaron 12.066 horas, y en el primer semestre de 1953, 12.329 horas. Es decir, que con 263 horas más la nueva administración del General Merino Benítez movilizó 14.781 pasajeros más.

Esto se tradujo en un aumento extraordinario de las entradas. El primer semestre de 1952 la Empresa tuvo una pérdida de cinco millones de pesos; en cambio, en el primer semestre de 1953, el General Merino Benítez no sólo eliminó esta pérdida, sino que obtuvo un superávit de más de 24 millones de pesos.

Debemos recordar, además, que luego de hacerse cargo de la Vicepresidencia Ejecutiva, el General Merino Benítez ordenó la inmediata reanudación de los servicios aéreos al sur del país, que habían estado suspendidos durante más de cuatro años.

Así fué como creó nuevas líneas aéreas a Los Angeles, Lima, Temuco, Valdivia, Chiloé, Futaleufú, Alto Palena, etc., y ordenó establecer nuevos servicios regionales en Balmaceda y en Puerto Montt.

Parécen brotar, hoy, los recuerdos de aquellos días crudos del pasado, y agítanse ellos tras una cortina de otros tiempos, en medio de un ritmo confuso de acontecimientos imborrables.

El pasado constituye un retazo de nuestra historia, y en ella se acumula el esfuerzo de los hombres que forjaron el porvenir aéreo de Chile, y que hoy forman los cimientos del edificio moral en que descansa la solidez y el prestigio de las rutas de las instituciones aéreas de la República.

Me atrevo a hablar, señores, en un momento difícil para las alas comerciales de Chile, atacadas por incomprensiones que fluyen de intereses partidistas.

De aquí nace la dificultad de encontrar la palabra adecuada, franca y precisa que, mientras por un lado, se conforme a los problemas que verdaderamente debemos afrontar, por otro, no lleven la duda a nuestros corazones de la firme voluntad que tenemos de superarlos.

El presente nos entrega los mismos cerebros visionarios que, hace 23 años, emprendieron la magna tarea de organizar los servicios aéreos; pero esta vez en plena era del aire.

Junto a ellos, actúan otros valores de indiscutible capacidad profesional. El señor Ministro de Defensa Nacional y el más joven General que haya Comandado la Fuerza Aérea de Chile: don Armando Ortiz Ramírez.

El Poder Aéreo no sólo significa el adecuado y necesario instrumento bélico para una contienda; significa, además, mantener en funcionamiento las líneas aero-comerciales conformadas a las necesidades del país; crear la industria que nos permita fabricar nuestros propios aviones; organizar las infraestructuras terrestres; construir aeropuertos adecuados; instalaciones de mantenimiento y de ayuda a la navegación aérea; escuelas especializadas, etc.

En fin, todo lo que permita operar aviones de cualquier tipo o tonelaje, sean estos militares, civiles o comerciales.

Ello demuestra que el Poder Aéreo no se improvisa y que es tarea de años. Pero es una tarea que no admite detenciones.

Por el momento, la Línea Aérea Nacional sabe extraer de los medios disponibles el máximo de rendimiento, mientras espera la eficaz ayuda del Supremo Gobierno y mientras recibe, en un futuro cercano, el material moderno de vuelo, recientemente adquirido.

Nuestro Vicepresidente Ejecutivo así lo ha comprendido.

En poco más de seis meses, de ardua labor, ha restaurado la disciplina, totalmente perdida en el curso de 1952, en que un grupo de audaces dirigentes impuso al personal un sindicalismo de

para el desarrollo y el progreso de la aviación en general, y muy particularmente para la Línea Aérea Nacional.

La Empresa seguirá efectuando anualmente la inversión de los treinta millones de pesos que la Ley 8.903 pone a su disposición para la construcción y mejoramiento de aeródromos dentro del país.

Pero estos fondos no bastan. En un futuro cercano, la Línea Aérea Nacional necesitará de una perfecta organización técnica, cuyo estudio y realización requiere una inmediata solución por parte de los organismos estatales que tienen bajo su responsabilidad las actividades aeronáuticas de la nación.

Compañeros: Difícil resulta alcanzar una meta si no se tiene la firme voluntad de superarse.

El futuro de la Línea Aérea Nacional se construirá mediante la superación moral, intelectual y técnica de sus componentes, que permitan presentar factores que permitan presentar la pureza de la institución y su immaculado prestigio ante la opinión pública.

Esta grandiosa manifestación de compañerismo refleja el pensamiento de cada uno de vosotros.

Señor General don Arturo Merino Benítez: el personal de la Línea Aérea Nacional, por mi intermedio, os saludó en el día de vuestro onomástico, a la vez que desea exteriorizaros sus sentimientos de respeto y adhesión a vuestra persona.

Señores: Os invito a brindar por Su Excelencia, el Presidente de la República.

pública, con los sentimientos de la más pura lealtad y gratitud, por lo que él representa para todos nosotros en esta hora actual, y por su obra realizada. Por nuestros ilustres invitados y por que la estrella solitaria, símbolo de Chile, ilumine la mente de todos los chilenos, formando la "conciencia aérea", como garantía futura de la prosperidad, seguridad y porvenir de nuestro querido Chile.

Nada más.

Discurso pronunciado a nombre del personal de Operaciones L.A.N. por el funcionario del Taller de Motores, don René O'Donnell Arce.

Sobre el dominio del aire, sobre la Aviación, más propiamente dicho, ya se ha expuesto todo; y se ha dicho por técnicos capaces, por autoridades competentes, por personalidades dignas de oír y de todo crédito.

No es entonces mi intención en esta oportunidad la de agregar algo nuevo. No sabría qué decir al respecto.

Los pueblos se acercan porque las distancias mueren en sentido inversamente proporcional a la velocidad de los aviones.

Las fronteras se diluyen, los hombres se hermanan, la cultura se expande, el comercio se agiganta.

Y es una suerte ahora que estamos todos reunidos, pensar que miles de aviones cruzan los espacios de todas las naciones como palomas de paz.

Palomas muy su género de este siglo, porque el zumbido de sus motores resulta como el arrullo de raras resonancias, que obliga a levantar la vista a los navegantes de los caminos de los mares, y a todos los hombres tenso de lucha por subsistir. Y los destellos metálicos de sus alas son

como hachazos de luz que hieren los ojos de todos, los hieren de afán de volar también, para mirar desde lo alto.

Y me atrevo a decir que recién la navegación Aérea está llegando al umbral de la adolescencia, que queda aún mucho por avanzar.

Aquellas alas asombrosas que trazara Leonardo Da Vinci hace más de cuatrocientos años vienen cruzando los siglos impelidos por el estallar de mentes geniales de hombres que se atrevieron en el tiempo, pero que sus visiones breves, al servicio de la Aviación, fueron y serán como cohetes que la retroimpulsaron hasta que llegue el día en que los seres de esta tierra, quebrando las leyes de Newton con otras órbitas en la inmensurable de espacios siderales.

Excelentísimo señor Ibáñez. Dicho con más calor de ciudadano, don Carlos, a Ud. me dirijo, y lo hago en nombre del personal de mecánicos de la LÍNEA AEREA NACIONAL.

La aviación es el heraldo de progreso de un país. Engrandecimiento Ud. en su gestión administrativa.

Por lo pronto nosotros estamos contentos con don Arturo Merino Benítez como Vicepresidente Ejecutivo de la Línea Aérea Nacional.

Fué un gran acierto suyo el nombrarlo.

Para apreciar la labor de un hombre, es preciso dividir el factor tiempo por sus realizaciones.

Hecho el cálculo llegamos a la conclusión que el señor Merino es dinámico, positivo, organizado. Crea lo necesario; elimina lo superfluo; allana lo complejo; completa lo inconcluso.

Si cuenta con su confianza, Excelencia, sepa Ud. que también cuenta con nuestro apoyo.

Su labor de estos pocos meses nos ha inspirado fe, por lo que estamos seguros que agotará los medios por cumplir lo prometido.

Sabemos que luchará por que ingresemos a una Caja de Previsión justo anhelo por lo demás... ¿No lo estima así Excelencia? ¿No lo estima así Excelencia?

Amícamamente contentos nuestra labor y nuestro aporte al progreso del país, será mejor aún.

Cada uno será una bujía que

LA L. A. N. SE PREPARA PARA CELEBRAR BODAS DE PLATA

En breves y sencillos términos agradeció la manifestación de que se le hacía objeto el General de Brigada Aérea (R) y Vicepresidente Ejecutivo de la L.A.N., don Arturo Merino Benítez.

Expresó el señor Merino Benítez: "Reunión es ésta, como ya se dijo, de compañerismo. Por sí sola demuestra como nos une a todos el afán de engrandecer todos el afán de engrandecer cada día más esta empresa, llamada a ser el sistema nervomotor de la República."

Luego se refirió a los problemas de la L.A.N. y a la forma en que son solucionados, agregó: "Yo agradezco, en esta ocasión, a Su Excelencia el Presidente de la República, de todo instante por vos afanes de la nación y soy testigo de la benevolencia de venir a compartir nuestra modesta mesa y de seguir con preocupación constante, como cuando se fundó hace veinticuatro años, el desarrollo de nuestra L.A.N. Países mí, y para todos nosotros, su presencia es profundamente estimulante y compromete nuestra adhesión. La Línea Aérea Nacional se prepara para celebrar sus bodas de plata en marzo venidero, y rendir entonces el merecido homenaje al Presidente creador de nuestra aviación moderna."



DON ARTURO MERINO BENITEZ, fundador y actual Vicepresidente Ejecutivo de la Línea Aérea Nacional.

dará gustosa su chispa para mover el motor de esta nave, que es la LÍNEA AEREA NACIONAL y en sus alas volará el futuro de CHILE, hecho cargo y documentos comerciales, y se expandirá la cultura hecha libros y diarios, y las intangibles pistas de nuestro cielo, se llenarán de amor en las misivas familiares.

Ayúdenos, don Carlos, que también nosotros podremos realmente nuestra parte para que don Arturo, firme en el límite sereno la mirada, marque el rumbo mejor y ganaremos todos.

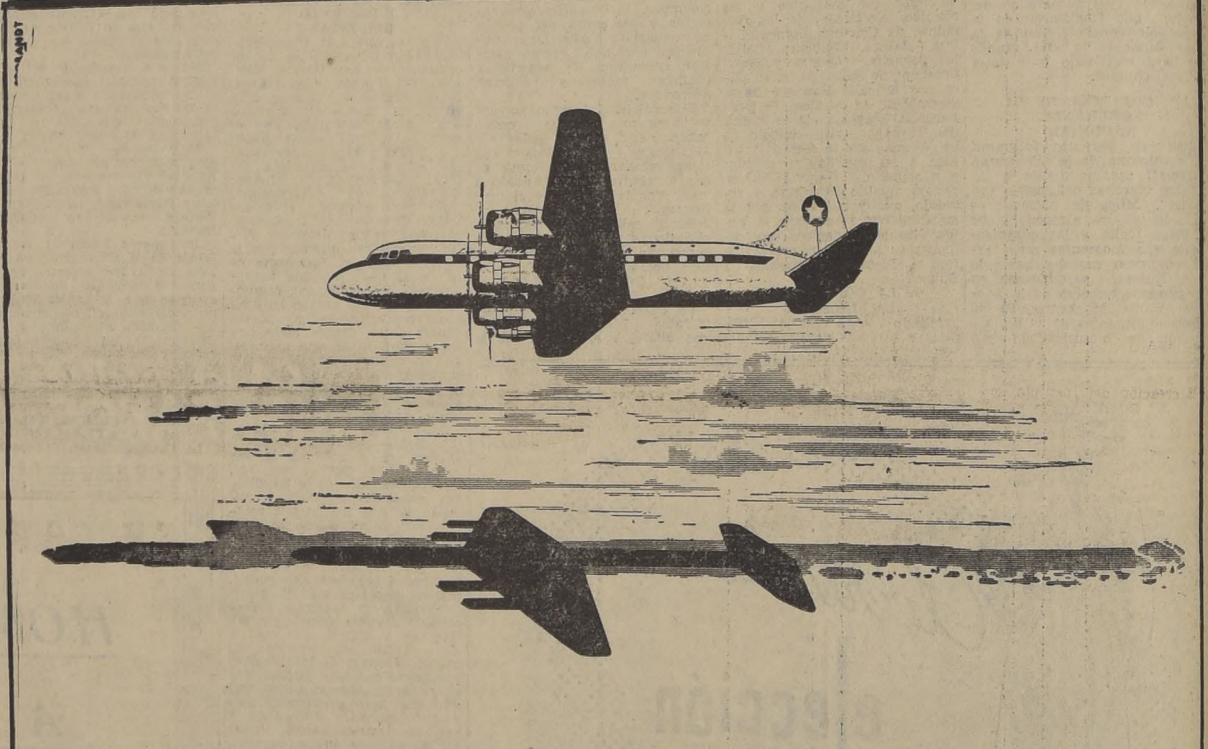

PRESIDENTE... cumplimos!

Los chilenos que hace veinticuatro años recibieron la misión de acercar por las rutas del aire, los más distantes puntos del país, tienen la satisfacción de decir al Mandatario de hoy, que fuera impulsador de su primer vuelo:

PRESIDENTE... HEMOS CUMPLIDO...



LINEA AEREA NACIONAL - CHILE



S. E. el Presidente de la República, Ministros de Estado don Arturo Merino Benítez, vicepresidente de la L.A.N. y autoridades civiles y militares rodeados de un grupo de funcionarios de la Línea Aérea Nacional durante el almuerzo de camaradería recientemente efectuado.

Obras constructivas realizó el Gobierno con las Facultades

Creó organismos básicos y reestructuró los servicios

Una completa y racional reestructuración de la Administración Pública, la creación del Banco del Estado, del Inaco, la Corporación Nacional de Inversiones, la Corporación de la Vivienda, la Superintendencia de Educación, la Superintendencia de Abastecimientos y Precios, la Superintendencia del Cobre y el Salitre, el nuevo Estatuto de Inmigración, la Marina Mercante del Estado, el Ministerio de Minas, etc.; la organización del Servicio Social del Trabajo, la estabilización de precios de los artículos de primera necesidad; la bonificación compensatoria del 15 y 10 por ciento sobre sueldos y jornales, la asignación familiar obrera, la indemnización por años de servicios, el salario mínimo para los obreros agrícolas, etc.; la nueva Ley Orgánica del Banco Central, la nueva Ordenanza General de Aduanas, el nuevo Estatuto Administrativo del Estado Orgánico del personal de Aduanas e Impuestos Internos; el Ferrocarril Metropolitano de Santiago, la fábrica de Aeronaves, la

descentralización industrial del país, etc., son sólo las principales medidas adoptadas por el Gobierno, en uso de las Facultades Extraordinarias, cuya vigencia expiró el 5 de agosto pasado al hacer un muy somero balance sobre la forma en que fueron utilizadas por el Ejecutivo las atribuciones que le confirió la ley número 11.351.

En estos escasos meses de intensa pero fructífera labor, el Supremo Gobierno ha sabido utilizar para bien de Chile, en forma constructiva y altamente extraordinaria esas Facultades Extraordinarias que en forma limitada le entregó el Parlamento, para ordenar el desmenuamiento que se observaba en el manejo de la cosa pública al recibir el mandato supremo el Primer Mandatario, General don Carlos Ibañez del Campo.

En poco más de 350 decretos con fuerza de ley, el Gobierno ha sabido no sólo organizar la Administración Pública en forma racional y técnica, para hacerla más expedita y eficiente, sino también crear organismos

indispensables para el normal desenvolvimiento de las actividades del país, y sobre todo, impulsar su desarrollo Económico. Antifinanciarista, que para operar sin tropiezos necesita en algunos de sus aspectos una especial sanción legislativa. Es el resultado de las Facultades Extraordinarias.

REORGANIZACIÓN.—La Administración Pública fue reorganizada. Se dio a los funcionarios públicos un nuevo Estatuto Administrativo. Los Ministerios se organizaron bajo un criterio absolutamente técnico y racional. Se creó el Ministerio de Minería. A los de Hacienda y Economía se les dotó de Departamentos de Estudios Financieros y Económicos, de los que carecían. Al de Minería se le encomendó la realización de una completa prospección minera y la confección de un catastro minero. Al de Agricultura, la ejecución de un vasto plan de fomento agropecuario, cuyas proyecciones son insospechadas.

Todos los organismos públicos, semifiscales y de administración autónoma fueron adaptados a las necesidades del momento actual. La Superintendencia del Salitre se transformó en Superintendencia del Cobre y el Salitre, con atribuciones vastas para controlar y fiscalizar la gran minería del cobre, que permanece, al margen de la intervención estatal. Una moderna Superintendencia de Abastecimientos reemplazó el viejo Comisariato General de Subsistencias. Se ajustaron los servicios de Impuestos Internos y Aduanas, y a cada uno de ellos se le dotó de nuevos Estatutos y una Or-

COLEGIO MEDICO PLANTEA PROBLEMA DE LA FALTA DE DOCTORES EN PROVINCIAS

El Colegio Médico de Chile, acordó en su última sesión, proponer a las autoridades, las siguientes medidas estimadas de urgencia, relacionadas con la falta de médicos en provincias, que tendrían una duración de un año:

- 1) No llamar a concursos, ni crear cargos a contrata, ni en calidad de interinos, en las ciudades del Gran Santiago, Valparaíso, Viña del Mar y Concepción, excepto en casos muy especiales que serán calificados por el Honorable Consejo General.
- 2) Llamar a concursos para ocho horas en aquellos lugares en que no haya médico o haya en número insuficiente dando las facilidades de habitación y medios de trabajo adecuados.
- 3) Recomendar al Servicio Nacional de Salud que en su reestructuración, aproveche en la mejor forma posible el trabajo de los médicos funcionarios.
- 4) Asegurar a los médicos que acepten el "rubio" que quede la posibilidad de trasladarse en el futuro a centros médicos de mayor importancia, dándoles los puntos adecuados en el Reglamento de Concursos.
- 5) Recomendar la creación de turnos volantes en los centros médicos mayores, con el objeto de reemplazar a los colegas de pueblos pequeños en casos de vacaciones, enfermedad, cursos de perfeccionamiento, etc., evitando así que queden pueblos sin atención médica.
- 6) Los médicos que se contratan para ir a pueblos pequeños donde no cuentan con la colaboración de colegas experimentados y no tengan la experiencia necesaria, deberán hacer una práctica intensiva en Servicios de Urgencia, Maternidad y Pediatría.

UNA REALIDAD MAS PARA MEJORAR LA PREVISION. INSTITUTO DE SEGUROS

Una de las tantas iniciativas del Supremo Gobierno, en el campo de la reestructuración de la Administración Pública, ha sido la creación del Instituto de Seguros del Estado, cuyo estatuto orgánico fue dictado por el decreto con fuerza de ley número 210, publicado en el "Diario Oficial" el 5 de agosto pasado.

El Instituto de Seguros del Estado es un organismo con personalidad jurídica, de administración autónoma y patrimonio propio, y será, en lo sucesivo, la organización que cubrirá los riesgos de todos los bienes muebles e inmuebles de "las Cajas de Previsión Social, las instituciones semifiscales, fiscales y administración del Estado, y, en general, de las personas jurídicas creadas por ley, en las que el Estado tenga aportes de capital o representación".

El Instituto de Seguros del Estado es un organismo con personalidad jurídica, de administración autónoma y patrimonio propio, y será, en lo sucesivo, la organización que cubrirá los riesgos de todos los bienes muebles e inmuebles de "las Cajas de Previsión Social, las instituciones semifiscales, fiscales y administración del Estado, y, en general, de las personas jurídicas creadas por ley, en las que el Estado tenga aportes de capital o representación".

El Gobierno ya ha comenzado su labor, y al efecto, se han desarrollado diversas reuniones en el Ministerio de Salud Pública. Su primera tarea ha sido desvanecer los temores de los empleados de las compañías particulares, en el sentido de que la creación del Instituto de Seguros del Estado traería aparejada la cesantía de ellos. Recomendado con una misma medida, el vicepresidente señor Larraín ha sostenido conversaciones con los gerentes y representantes de los empleados de las compañías de seguros particulares, habiéndose producido un acuerdo en la forma, en el que el Instituto, y del primer peligro que, en la estabilidad de los empleados, significa su creación, por cuanto el nuevo organismo, con sus secciones y filiales a lo largo del país, absorberá a los trabajadores que las empresas particulares pudieran desplazar.



El vicepresidente del Instituto de Seguros del Estado, señor Demetrio Larraín, en un momento de la inauguración del nuevo organismo.

Corresponderá, en consecuencia, al señor Larraín, dar vida y organización al nuevo instituto, que tendrá como misión fundamental, "proteger los intereses del Estado y de sus instituciones", en lo que a seguros se refiere.

El Gobierno ya ha comenzado su labor, y al efecto, se han desarrollado diversas reuniones en el Ministerio de Salud Pública. Su primera tarea ha sido desvanecer los temores de los empleados de las compañías particulares, en el sentido de que la creación del Instituto de Seguros del Estado traería aparejada la cesantía de ellos. Recomendado con una misma medida, el vicepresidente señor Larraín ha sostenido conversaciones con los gerentes y representantes de los empleados de las compañías de seguros particulares, habiéndose producido un acuerdo en la forma, en el que el Instituto, y del primer peligro que, en la estabilidad de los empleados, significa su creación, por cuanto el nuevo organismo, con sus secciones y filiales a lo largo del país, absorberá a los trabajadores que las empresas particulares pudieran desplazar.

BENEFICIO PARA LAS CLASES POPULARES.—El Instituto de Seguros del Estado, según se establece en el decreto con fuerza de ley número 210, que creará el organismo, significará mayores gastos, pero, en cambio, mayores beneficios, destinados a las familias de escasos recursos económicos.

En este sentido se orienta la modificación introducida al decreto con fuerza de ley 210, que en sus partes pertinentes establece:

"El Instituto de Seguros del Estado, con autorización del Presidente de la República, podrá destinar una parte de sus utilidades líquidas, después de constituidas todas sus reservas técnicas y matemáticas, y previo informe favorable de la Superintendencia de Seguros y Sociedades Anónimas, a ayudar a la Fundación de Viviendas de Emergencia y a las instituciones del Estado que protejan la niñez desvalida e indigente".

El Instituto de Seguros del Estado, según se establece en el decreto con fuerza de ley número 210, que creará el organismo, significará mayores gastos, pero, en cambio, mayores beneficios, destinados a las familias de escasos recursos económicos.

En este sentido se orienta la modificación introducida al decreto con fuerza de ley 210, que en sus partes pertinentes establece:

"El Instituto de Seguros del Estado, con autorización del Presidente de la República, podrá destinar una parte de sus utilidades líquidas, después de constituidas todas sus reservas técnicas y matemáticas, y previo informe favorable de la Superintendencia de Seguros y Sociedades Anónimas, a ayudar a la Fundación de Viviendas de Emergencia y a las instituciones del Estado que protejan la niñez desvalida e indigente".

COMITE PARA DEFENDER LA LEY QUE REGULA ARRIENDOS AGRICOLAS

Para defender la dictación de la ley que regulará los cánones de arrendamiento de los predios agrícolas, se ha constituido el comité provisional de Arrendatarios Agrícolas.

Al constituirse este organismo, ha hecho presente la importancia de que esta iniciativa llegue a ser ley de la República, ya que sus beneficios serán indudables, para un enorme sector que entrega su esfuerzo a una de las más importantes actividades nacionales.

"El resto de este proyecto, dice una declaración del comité, nos coloca frente a una difícil situación, especialmente a los agricultores, que tienen pactada renta-trigo o de otros productos. El mayor precio fijado al trigo determinará alzas correlativas en los demás productos agrícolas, y aparte de los mayores precios de maquinarias, combustibles, etc., sumará el de los arrendamientos.

El comité anuncia que gestionará ante el Gobierno, la dictación de la ley, en virtud de la justicia que ella encierra para las actividades de los productores y agricultores.

PRIMER CONGRESO NACIONAL DE SEGURIDAD COMIENZA EL LUNES

Entre los días 7 y 12 del mes en curso se celebrará en Santiago el Primer Congreso Nacional de Seguridad, que auspiciará la Oficina Insignificadora del Trabajo la Caja de Accidentes del Trabajo y el Servicio de Cooperación Técnica Industrial y el Departamento de Educación Sanitaria del Servicio Nacional de la Salud.

El Comité Nacional de Seguridad de Tránsito ha adelantado su labor, con exhibición de diapositivas y salidas de inspección del centro de Santiago, con audiencias en las radioemisoras y con la educación del peatón, que personal de Carabineros imparte en las calles de la ciudad. Se presentará en la Universidad de Chile una exposición con aspectos acerca de las medidas de seguridad de tránsito, y una miniatura representando calles, automóviles, semáforos y señalizaciones. Esta misma presentación, aumentada al cuádruple de su tamaño, se exhibirá el domingo 13 en la Plaza de la Constitución.

IMPLICADAS ALTAS PERSONALIDADES DEL COMERCIO CHILENO EN FRAUDE A "CONDECOR"

A las 16 horas de ayer, traspasó las puertas del Cuartel General de Investigaciones, uno de los más conocidos y prestigiosos comerciantes chilenos, el señor X. F. G. P., quien fue acompañado del abogado Robinson Alvarez Marín. En las oficinas de la Policía Internacional, fue recibido por el jefe y Sub Jefe de dicha repartición, Gerardo Pradenas y Mario Venegas respectivamente. Se presentó voluntariamente, en razón de que tenía antecedentes de que algunos de los cuatro detenidos con motivo del gigantesco fraude a CONDECOR, lo habrían mencionado. Necesitaba aclarar debidamente su situación. Los detectives que tienen entre sus manos la investigación de los hechos iniciaron inmediatamente el interrogatorio, el cual no terminaba todavía en los instantes en que entramos en prensa.

Los detectives de la Policía Internacional, la cual, ha establecido la implicación de altas personalidades comerciales chilenas, así como las ramificaciones de la verdadera banda de falsificadores, tanto en Santiago como en Buenos Aires, Lima, La Paz, Asunción, Rio de Janeiro, Sao Paulo y Montevideo". El Prefecto Jefe anunció que en el día de hoy continuarán las investigaciones, "siendo muy posible que caigan importantes personalidades altamente vinculadas en los circuitos bancarios santiaguinos".

MAYORES ANTECEDENTES. De las diligencias e investigaciones practicadas ayer por el Ministro auxiliar, señor Victor Ortiz Castro, se desprenden mayores antecedentes sobre las actividades de los ciudadanos extranjeros, David Hain, Julio Traibel, Paul Corbusier y Simón Cohan, el último de los cuales ha resultado ser el verdadero jefe de la "mafia".

Para conseguir el documento necesario de CONDECOR, que se usó para el "papeleta" indispensable a la consecución de acreditivos en diferentes bancos de la capital, la organización internacional falsificó su puéstas existencias de bienes en el extranjero, los cuales debían ser el aporte de capital. Posteriormente, inventaron la posible llegada de un barco cargado de fierro "que debería llegar a San Antonio, el 28 de agosto". La policía estableció que se trataba de un barco fantasma y que Paul Corbusier, servía de pantalla al verdadero jefe, Simón Cohan.

PAVIMENTACIONES REALIZARA LA CORPORACION DE LA VIVIENDA

Fue firmado ayer por el Ministro de Obras Públicas, señor Orlando Latorre, un proyecto de ley que en breve será enviado al Congreso Nacional, por el cual se establecen diversas disposiciones para la urbanización y pavimentación de las calles de las poblaciones que se construyan de acuerdo con la ley 7.600 de la Caja de la Habitación.

La Corporación de la Vivienda, entidad a la cual se fusiona la citada Caja, tendrá facultad para proyectar y ejecutar las obras de pavimentación correspondientes, en la forma establecida en la Ordenanza Especial de Urbanización y Construcción Económica y en la ya mencionada ley 7.600. Este derecho alcanzará a las calles públicas que queden dentro de las poblaciones y a las que constituyen su acceso normal.

Fiambrería y Botillería

CASA MAGNOLFI HUERFANOS 1227

TELEFONO 67905
Esta Casa no tiene sucursales

VINOS EN CHUICOS

TINTOS:	Garrafa Lit. Dama-Chuico 15 Lit. Juana co 15 Lit. Lit.	Dama-Chuico 15 Lit. Lit.	Chuico 15 Lit. Lit.
Reservado Extra (casa)	\$ 130	\$ 250	\$ 360
Reservado San Pedro	150	280	420
Gran Vino Atacama	170
Gran Vino Santa Rosa	180
Gran Vino San Pedro	180	320	480
Gran Vino Ochoaguaya	180	350	500
Gran Borgoña Casa Blanca	190	340	500
Tocornal Cartajéja	190	360	500
Pommar Casa Blanca	210	390	560
Pommar San Pedro	210	390	560
Escogido Santa Carolina	230	440	660

BLANCOS:

Garrafa Lit. Dama-Chuico 15 Lit. Lit.	Dama-Chuico 15 Lit. Lit.	Chuico 15 Lit. Lit.	
Reservado Extra (casa)	\$ 130	\$ 250	\$ 360
Reservado San Pedro	150	270	400
Gran Vino Atacama	170
Gran Vino Santa Rosa	180
Gran Vino San Pedro	180	320	480
Gran Vino Ochoaguaya	180	350	500
Gran Sauvignon Casa Blanca	190	340	500
Cartajéja Tocornal	190	360	490
Rhin Casa Blanca	210	400	560
Barsac Casa Blanca	220	410	...
Barsac San Pedro	220	410	...
Escogido Santa Carolina	230	440	660
Grau Sauterne C. Blanca	240

LICORES IMPORTADOS

Artículo	Precio	Artículo	Precio
Anís "El Andaluz", 1 litro	\$ 1.240	Español	...
Aperitivo estimulante "Vigor", 34	720	"	...
Olen Superior "Digestivo mundial", 111	2.250	Italiano	...
Fernet Branca "Ponche balaito", 34	840	Inglés	...
King Dry Finest "Booth's", 34	420	Español	...
Jerez Pálido seco Bobadilla, 33	4.600	"	...
Jerez Pedro Jiménez amontillado Bobadilla, 34	4.600	"	...
Jerez Tío Pepe—seco—González Byass, 34	4.600	"	...
Jerez Solera 1847—dulce—González Byass, 34	4.600	"	...
Jerez Nécar amontillado, González Byass, 34	5.000	"	...
Jerez Quina del Ramo de Bobadilla, 11	4.600	"	...
Manzanilla "El Rocio" de la vida de Manjón, 34	4.600	"	...
Manzanilla fina Bobadilla, 34	540	Portuguesa	...
Oronot 3 Acitales de González Byass, 34	620	Español	...
Coñac 4 letras (V. S. O. P.) Bobadilla, 34	790	"	...
Coñac 4, 103 letras, Bobadilla, 34	380	"	...
Coñac Soberano de González Byass, 34	950	"	...
Coñac Soberano de González Byass, en botellas 375 E.	950	"	...
Coñac Insuperable de González Byass, 34	950	"	...
Coñac Hennessy XXX, 34	480	Francés	...
Rhum Old Havana—carta oro—34	480	Cubano	...
Rhum Yucayo—Carta blanca—34	190	Escocés	...
Whisky Old Henfrey (Propaganda), 34	870	Canadiense	...
Whisky Schenley 800, 34	820	Americano	...
Whisky Americano John Schenley, 34	820	Escocés	...
Whisky Highland Pride, 34	820	"	...
Whisky Cream of the Valley, 34	840	"	...
Whisky Scottish Cream, 34	880	"	...
Whisky Macleod's 70 Proof, 34	880	"	...
Whisky Buff Label, 34	920	"	...
Whisky Red Hackle, 34	950	"	...
Whisky Gaelic Old Smuggler, 34	950	"	...
Whisky Sandemann, 34	980	"	...
Whisky John Bull, 34	980	"	...
Whisky King Williams, 34	980	"	...
Whisky Thompson Deerstalker, 34	1.030	"	...
Whisky White Label Dewars, 34	1.030	"	...
Whisky Ambassador de Luxe, 34	1.030	"	...

OFRECEMOS

Artículo	Precio
Mantequilla argentina	\$ 192
Vino para familias en chuicos de 15 litros	360
Arroz "El Gallo" (ovalado)	54
Nuevos de primera	450
Aguardiente 45 grados (34)	120
Extenso surtido en Flambres Margezón—Conservas—Nuevos por mayor y menor—Quesos	...

Mantequilla, y todo lo del ramo de

FIMBRERIA Y BOTILLERIA

CASA MAGNOLFI HUERFANOS 1227

TELEFONO 67905
Esta Casa no tiene sucursales

OPERACIONES FICTICIAS

Se está tratando de investigar en la actualidad, a quien pretendían estar los inculcados. Hay presunciones de que sería una institución y personas argentinas, pues, por documentos en contrados en poder de ellos, se ha sabido que habían informado a Buenos Aires, de que se embarcaban en el puerto de San Antonio, en una nave mercante, la cantidad de diez mil toneladas de acero laminado de la usina de Huachipato, versión que ha resultado ser totalmente imaginaria. Además, se ha comprobado, que por medio de operaciones triangulares, también ficticias, habían tramado una cuantiosa internación de implementos de acero elaborados, consistentes en repuestos para camiones y máquinas agrícolas.

RECURSOS DE AMPARO

En sorteo efectuado ayer por la Corte de Apelaciones, correspondió a la Cuarta Sala, a cargo del juez don Víctor Ortiz Castro, deber dirigirse a la Corte de Apelaciones de Temuco, para firmar algunos acuerdos, asumido ayer el cargo de magistrado subrogante el Ministro de la Cuarta Sala, don Gustavo Montero Rojas. Dedicó la tarde a conocer los antecedentes del proceso y sostuvo una entrevista con los jefes de Investigaciones, que tuvieron su cargo la aprehensión de los detenidos, Paul Corbusier, Simón Cohan, David Hain y Julio Traibel. Dicho enseguida una orden confiriendo amplias facultades a la policía, para investigar los detalles de este sensacional "affaire", autorizando, incluso, para practicar las detenciones de las personas que aparecieran como sospechosas. En el resto de la tarde, trabajó solo sin actuar, y el retirarse del Primer Juzgado del Crimen, a las 18.35 horas, se abstuvo de responder a las consultas que le formularon los periodistas.

DECLARACION DE CONDECOR

Con relación a estos hechos delictivos, la Secretaría de Prensa del Consejo de Comercio Exterior, hizo entrega ayer de la siguiente declaración: "Paul Corbusier, húngaro, a quien se le atribuyen créditos para cubrir exportaciones a la República Argentina, no autorizadas por el Consejo Nacional de Comercio Exterior, pidió a este organismo que se le autorizara para transferir esos créditos a una tercera persona residente en Buenos Aires.

"El entonces Presidente del Consejo, don Enrique Rojas Torres, dió respuesta a esta petición declarando la improcedencia de ella.

"Para llevar a su término la operación proyectada, y obviar la dificultad presentada por la respuesta dada por el Presidente de Condecor, don Enrique Rojas, los interesados procedieron a presentar a una institución bancaria, un documento que decía, en su síntesis, totalmente lo contrario de lo indicado en la nota de Condecor; esto es, que dicha institución autorizaba desde luego la transferencia de los fondos.

"Esta última comunicación era totalmente contraria a la que existía en los archivos de Condecor, y por esta razón, se hizo la denuncia de falsificación de documento público, que ha permitido llevar adelante esta investigación.

"No se puede en estos momentos indicar todas las proyecciones que alcanza este asunto, pues él está ya en manos de la justicia y sería inconveniente adelantar conclusiones que podrían perjudicar la buena marcha de este proceso.

"Se puede indicar sí que se ha evitado con esta actuación, que felizmente ha sido oportuna, movimientos posibles de divisas perjudiciales y que habrían perjudicado en enormes utilidades para sus autores".

Santiago, 3 de septiembre de 1953.

A LOS SOCIOS DE LA SOCIEDAD NACIONAL DE AGRICULTURA

La Junta General Extraordinaria de Socios se celebrará el próximo lunes 7 del presente, a las 18.30 hrs., en las oficinas de la institución.

Se recomienda la asistencia a ella, dada la importancia de los asuntos que deberán tratarse.



DON FEDERICO GODOY GUARDIA, Vicepresidente Ejecutivo de la Caja de Empleados Públicos y Periodistas, es un antiguo y reconocido funcionario de la Institución. Su designación hecha por el Supremo Gobierno, ha sido una efectiva garantía para todos los imponentes.

Préstamos personales para los imponentes

Sin embargo, la directiva de la institución, no pudiendo desentenderse del sentido social que debe llenar como organismo de previsión, no ha descuidado la necesidad de atender a sus imponentes, mediante préstamos personales y préstamos hipotecarios, destinados estos últimos a proporcionar la casa de habitación propia.

2.795 PERSONAS HAN RECIBIDO AYUDA DEL "ROPERO DEL PUEBLO"

Guiada por su espíritu humanitario, celosa del bienestar del pueblo y conocedora de los grandes problemas que lo agobian, la esposa del Presidente de la República, señora Graciela Letelier de Ibáñez, instó, en el Palacio de la Moneda, el 9 de diciembre de 1952, una secretaria destinada a solucionar toda clase de asuntos que las personas faltas de recursos hacen llegar hasta ella.

Esta secretaria está formada por tres departamentos que son los siguientes: Jurídico-Social; Ropero del Pueblo; y Oficina Dental Gratuita.

SERVICIO JURÍDICO - SOCIAL. Este departamento está servido por 58 abogados y dos visitadoras sociales, quienes con abnegación y cariño, procuran aliviar a cuantas personas solicitan sus servicios.

ROPERO DEL PUEBLO. Para satisfacer las más urgentes necesidades de abrigo, el 23 de diciembre de 1952, sin el menor recurso económico, se abrió el Ropero del Pueblo. Los más destacados miembros de la industria y del comercio, al conocer las altas finalidades que se persiguen con este servicio, hicieron toda clase de donaciones, con las que se inició la ayuda al pueblo, especialmente a aquellas personas que, por su condición social, se ven impedidas de pedir limosna.

Conjuntamente con este Ropero, funciona un taller para la confección de prendas de vestir. También se ha distribuido lana, adquirida por la secretaria, entre los establecimientos educacionales femeninos, los que, desinteresadamente, confeccionan chalecos para hombres, mujeres y niños, los que se reparten el 14 del presente mes.

2.795 personas han recibido hasta la fecha, ayuda en ropa, cuya distribución ha estado a cargo de la Primera Dama y de las directoras, señoras Gloria Ibáñez Letelier y María Ximena Koch Ibáñez, previas encuestas.

FUNCIONAMIENTO DE LOS SERVICIOS. El funcionamiento de estos servicios es posible gracias al altruismo de quienes trabajan en ellos. Cuarenta y siete abogadas prestan sus servicios en forma gratuita, por turnos diarios, y quienes han contratado el compromiso de mantenerse en el anonimato. Además un gran número de socias cooperadoras, también anónimas, realizan una extensa labor. Sólo son rentados los cargos de secretaria general, de jefa de taller, de jefa de ropero, y de tres auxiliares de secretaria. Por razones obvias, las obreras que trabajan en los talleres reciben remuneración.

Una subvención de \$ 497.300 ha financiado los numerosos gastos que demanda esta labor. Las donaciones son la principal ayuda.

OTRAS LABORES. Actualmente el cuerpo de abogados estudia un proyecto de modificación del régimen matrimonial chileno, de la vagancia y del régimen legal de menores. Por otra parte, en la sala de conferencias se dictan cursos de instrucción cívica con el objeto de instruir al pueblo.

Actualmente se tiene en estudio la apertura de un consultorio médico gratuito, la creación de una sección para recoger muebles, herramientas, medicamentos y otros implementos, junto a la constitución de una Fundación que agrupe las obras sociales de la señora Graciela Letelier de Ibáñez y a la fundación de un hogar para niñas varías.

LA UNIDAD PARA EL PROGRESO DE Quinta Normal, el cargo de jefa de la Unidad Sanitaria, doctor Arturo Gallardo; secretario general, Eugenio Barredas; tesorero, Todor Gallo; y secretario técnico, Raúl Brito.

EL COMITÉ DE PROPIETARIOS de la Población "Vista Hermosa," eligió la siguiente directiva: presidente, Juan Olivares Gutiérrez; vicepresidente, Hernán Bravo; tesorero, José Castro; y prosecretario, Santiago Ovalle.

LA JUNTA DE FERROVIARIOS Jubilados de Chile efectuó un ampliado nacional de dirigentes, entre los días 11 al 13 de este mes, en Santiago.

LA FEDERACIÓN DE ESTABLECIMIENTOS Gratuitos de Enseñanza Particular se reúne, a las 19 horas, en Huérfanos 1117, oficina 306.

LA OFICINA DE COLOCACIONES de la Dirección General del Trabajo dispone de las siguientes vacantes: 10 envasadoras de calzado de señoras; 1 jardinero; 1 instalador de artefactos sanitarios; 20 cocineras y 10 empleadas para todo servicio.

LA SOCIEDAD COOPERATIVA CHILE LTDA. convoca a una asamblea general de delegados y socios, para el sábado 12, a las 18 horas, en Arturo Prat 64.

LA ASOCIACION DE PROPIETARIOS de la Población Colón-América variantes San Diego Unidos, cita a sus asociados para el domingo 13, a las 15 horas, en León Tolstoy, 6350, comuna de San Miguel.

PROPUESTA PUBLICA N° 12
SERVICIO DE EXPLOTACION DE PUERTOS
Solicítanse propuestas públicas para proveer al Servicio de Explotación de Puertos, de lo siguiente, destinado a la Administración del Puerto de San Antonio:

1. Cucharas mecánicas monocabla para grúas.
Las propuestas se abrirán el 8 de octubre de 1953, a las 16 horas, en la Intendencia de Puertos, Plaza Justicia 45, oficina 709, Valparaíso.

Basos y antecedentes pueden solicitarse en la Secretaría de la Junta Económica, o a Casilla N.º 133-V, Valparaíso.
EL INTENDENTE DE PUERTOS

La Caja Nacional de Empleados Públicos pagó en el primer semestre pensiones por \$ 232.894.579,18

Mantiene edificios propios, con un total de un mil seiscientos quince departamentos, sin que por ello sea abandonada la planificación y construcción de nuevas habitaciones. En sólo poblaciones ha construido mil cuatrocientos noventa y dos

La Caja Nacional de Empleados Públicos y Periodistas, como una de las más importantes instituciones de previsión social del país, tiene una misión que cumplir, ante sus imponentes, primero, y ante la nación, luego. El monto de sus capitales y sus acumulaciones, deben ser y son colocados en inversiones tales, que, después de cierto lapso, produzcan la rentabilidad suficiente que permita a la Caja hacer frente al pago total de las jubilaciones, pues el 30, una vez transcurridos 30 años desde la fundación de la Caja, dejará de concurrir al pago de una cuota de este beneficio.

Así ha sido como se han construido edificios de renta, cuyos 1.615 departamentos son arrendados preferentemente a los imponentes, de modo que, punto con punto, se invierte adecuadamente parte de sus capitales, se ayuda a proporcionar habitación a sus afiliados.

Al mismo tiempo, no abandona la Caja la construcción de casas, las que sólo en poblaciones, alcanzan al importante número de 1.492 a lo largo del país. Si a estas cifras se agregan los varios miles de habitaciones construidas mediante la concesión de préstamos individuales, puede concluirse sin temor a error, que el aporte de la Caja a la solución del problema habitacional tiene

sólo actuariales, sino también de caja, ha sido previsible ocupación constante del Honorable Consejo y de la Vicepresidencia, colocar las acumulaciones en inversiones agrícolas, políticas que han sido criticadas en oportunidades por estimarse que tales inversiones no corresponden a la finalidad social de la institución.

Al respecto, conviene repetir que la Caja tiene la obligación de responder ante sus imponentes o beneficiarios de ellos, de los derechos adquiridos mediante el pago de sus imposiciones, y que, por esta causa, debe buscar colocaciones comerciales para sus capitales, sin olvidar, por supuesto, la utilidad social.

De esta manera, la Caja ha abordado el interesante rubro de la reforestación, aspecto abandonado por los particulares, porque su explotación no era económica, ya que no producía ingresos inmediatos. Ha plantado en varios predios pinos y eucaliptos, que constituyen una reserva de capitales de in-

calculable valor, que, además de beneficiar a los imponentes, significarán la posibilidad de abaratar el precio de la madera para construcciones: de instalar una o más fábricas de celulosa, con la consiguiente economía de divisas; en otras palabras, será un paso fundamental en el progreso del país, a través del programa general de industrialización. Parece evidente, sin duda, que a esta política no se la puede calificar de poco social.

LA CAJA Y LA CORPORACION NACIONAL DE INVERSIONES. Es aspiración del Supremo Gobierno fijar y orientar las grandes líneas de inversiones de las Cajas de Previsión, de manera que el esfuerzo particular de cada una de ellas se polarice y dirija en beneficio de la masa total del país.

En este aspecto, corresponderá a la Caja Nacional de Empleados Públicos y Periodistas, una labor interesantísima, pues, podrá, en conjunto con otras instituciones, ampliar grandemente su política habitacional, de manera que beneficie al mayor número de sus imponentes en todo el país.

Podrá ingresar a sociedades que tengan por objeto la fabricación de elementos o industrialización de productos indispensables para las construcciones, como maderas elaboradas, prensadas, etc. Todo esto, unido a una política de transportes nuevos, producirá, a corto plazo, un abaratamiento de las edificaciones y, necesariamente, un aumento en el número de habitaciones.

Formas parecidas asumirá la política agrícola, pues, se orientará a través de la Corporación de Inversiones, hacia fines, que, sin dejar de lado la obligación principal de la Caja, cual es la de producir rentas que le permitan hacer frente a sus compromisos previsionales, sirva al país entero.

Hemos pretendido dejar constancia del aporte que al progreso del país ha prestado la Caja Nacional de Empleados Públicos y Periodistas durante un cuarto de siglo de existencia, en una tarea silenciosa de paz social, de estudio y de resguardo de los intereses de sus afiliados.

Como puede apreciarse, la directiva de la institución, para compensar el posible déficit actuarial anunciado, no sólo se atiene a los aportes de los imponentes y recursos legales, ni busca soluciones en la restricción de beneficios fundamentales, sino que ensaya en el desarrollo

de sus propios capitales, la creación de ventajas que contribuyan a garantizar a sus asegurados el fiel cumplimiento futuro de sus expectativas de previsión.

El Ministerio de Obras Públicas envió al de Hacienda, para su trámite, un decreto por el cual se destina la suma de \$ 51.886.920 para la construcción de túneles y caminos en los siguientes puntos:

Túnel Zapata y Lo Prado, 20 millones; Túnel Chacabuco, 5 millones; Pavimentación del camino de Santiago a Los Andes, 15 millones; Camino Santiago a Valparaíso, 6 millones; Camino a Santiago a Los Andes, 4 millones y el resto para gastos imprevistos.

El Ministerio de Agricultura pidió al Ministerio de Hacienda, el traspaso de veintiseis millones de pesos para obras portuarias que se construirán durante 1954.

De acuerdo con un informe de la Dirección de Pesca y Caza, se harán las siguientes inversiones:

Antofagasta, 2 millones; Valparaíso, 4 millones 500 mil pesos; San Antonio, 9 millones 500 mil pesos y Talcahuano, 9 millones.

En resumen, esta Administración Comunal, no omitirá sacrificios por dar y mejorar servicios en el vecino puerto, que antes no tenía o no estaban a la altura del primer puerto del Pacífico.

En este período, componen la Municipalidad de Valparaíso, los señores: David Mohán, Vives, Alcalde; Carlos Moraga, secretario; y Joaquín Murru, Mercedes Balmaceda de Barreiros, Juan Vera, Eduardo Budge, Augusto Pumarino, Abelardo Contreras, Jorge Morales, Cabas, Carlos Tomasevic, Oscar Olivares (suspendido legalmente), doctor Quiroz (no ha jurado el cargo), todos ellos registrados.



Don Washington Tapia, es el Secretario General de la Caja de Empleados Públicos y Periodistas.

Actividades culturales
EN EL MUSEO PEDAGOGICO, se efectuará una función de cine educativo, a las 17 horas de hoy, con el siguiente programa: Maravillas del Tennessee; Magnesio, metal del aire; y Casa de recreo infantil.
EL COMITE FEMENINO DE AYUDA contra el cáncer, se reúne a las 18 horas de hoy, en Victoria Subercaseaux 65.
LA ESCUELA DE PERIODISMO de la Universidad de Chile, efectuará a las 19 horas de hoy, un programa de radio, sobre la Historia del Periodismo Universal.
EL INSTITUTO CHILENO-ITALIANO de Cultura auspiciará la conferencia que dará el crítico Roque Esteban Scarpa, sobre "Algunas novelas italianas contemporáneas", a las 19 horas, en la Sala de la Exposición del Libro Italiano, en la casa central de la Universidad de Chile.
EN EL CENTRO BAHAI, ubicado en Mac Iver 412, ofrecerán una conferencia sobre "Problemas del momento y sus soluciones".
LA SOCIEDAD DE BIOLOGIA se reunirá a las 19 horas de mañana, en el local de la Sociedad Médica, Merced 565, para entregar el Premio Arditi y Corry a los doctores A. Lipschutz, E. Iglesias, Elvira Mardones, S. Bruzone y F. Fuenzalida, por el trabajo "Acción comparativa antibromatogénica y antibromatogénica de los esteroides".

DOS EMPRESARIOS DE MICROS DETENIDOS POR LA POLICIA

Dos altos empresarios de la locomoción colectiva, fueron detenidos ayer por la Brigada Contra la Especulación, al comprobarse el delito de especulación en los neumáticos. En efecto, el Superintendente de Abastecimientos y Precios ordenó personalmente investigar la denuncia presentada por el señor Renato Lathrop Lathrop, quien manifestó que en el local ubicado en Avenida Larraín 6930, le habían ofrecido neumáticos a más del doble del precio fijado por las autoridades.

Los detectives de la B.E., pudieron comprobar que el comerciante Salomón Abdumalín, domiciliado en Serrano 150, era quien había ofrecido los neumáticos aludidos al señor Lathrop. Estos neumáticos los compraba por intermedio de los empresarios de la locomoción colectiva particular Emilio Homán y vendedores resacados en Valparaíso, Viña del Mar, 2868, y Juan Diegues, domiciliado en Manuel Rodríguez 124. Estos empresarios utilizaban los recibos de racionamiento para comprar neumáticos a precio oficial y venderlos resacados a terceros comerciantes, los cuales hacían subir el precio en más del ciento por ciento. El Comisario acordó cancelar la boleta de racionamiento, clausurar el negocio de Salomán Abdumalín, y pasar los antecedentes a la justicia ordinaria.

4.237 cortes falsos de casimir descubrió la Brigada de Especulación
La Brigada contra la Especulación ha descubierto la existencia de más de 4.237 cortes de casimir fabricados en Chile, que tienen marcas extranjeras, vendidos a diversas casas comerciales por la banda de italianos, que ayer fueron puestos en la Tercera y de cuyas actividades se informó con un avión sobre el sello". Tales castimires se venden a más de dos mil pesos el metro, en circunstancias que su precio real es de \$ 780, fabricados en Chile.

SANTIAGO CONTARA CON UN MONUMENTAL ESTADIO CUBIERTO
Treinta millones de pesos del presupuesto de Obras Públicas del próximo año, se invertirán en la construcción de un monumental estadio cerrado en Santiago.

Esta noticia fue propuesta ayer por el Ministro de Obras Públicas, señor Orlando Latorre.

Anticipando detalles sobre esta obra, expresó el Ministro señor Latorre, que consistirá en velódromo, piscinas, canchas de tenis, básquetbol y equitación, rings, etc.

Tan pronto el presupuesto para el año próximo sea aprobado se llamará a propuestas públicas para la confección del respectivo proyecto.

PROPUESTA PUBLICA N° 13
SERVICIO DE EXPLOTACION DE PUERTOS
Solicítanse propuestas públicas para proveer al Servicio de Explotación de Puertos, de lo siguiente, destinado a las Administraciones de Puerto que se indican:

1. Equipo rectificador a vapor de mercurio, para Talcahuano.
1. Equipo rectificador a vapor de mercurio, para Puerto Montt.

Las propuestas se abrirán el 22 de octubre de 1953, a las 16 horas, en la Intendencia de Puertos, Plaza Justicia 45, oficina 709, Valparaíso.

Basos y antecedentes pueden solicitarse en la Secretaría de la Junta Económica, o a Casilla N.º 133-V, Valparaíso.

EL INTENDENTE DE PUERTOS

UNA AMPLIA POLITICA EN MATERIA AGRICOLA HA SEGUIDO LA CAJA DE EMPLEADOS PUBLICOS Y PERIODISTAS

Este plan inversionista sería incompleto, en cuanto al resguardo y formación de capitales, si no estuviera integrado con un programa de explotación agrícola, que pueda garantizar en el curso de algunos años un fuerte aumento de valores en este interesante proceso de capitalización. La institución, que se propiada agrícolas, con una extensión de 69.167 hectáreas, cuyo costo de adquisición fue de \$ 121.695.547 y cuyo valor comercial actual, asciende a la suma de

\$ 471.995.830. Se dispone de 17.000 hectáreas plantadas de pino, con un total de 34.000.000 de árboles, que representan hoy día un valor de \$ 300.000.000, los que en un plazo de 10 años estarán en condiciones de ser explotados con un rendimiento de 10 millones de pulgadas al año, que vendidas con una posible utilidad de \$ 15 la unidad, deben dejar 150 millones de pesos al año.

La reforestación iniciada debe, a la vez, completarse con una organización industrial de la madera, que permita aprovechar la totalidad de sus plantaciones y producción, respecto a lo cual con la debida anticipación se están practicando detenidos estudios.

Como puede apreciarse, la directiva de la institución, para compensar el posible déficit actuarial anunciado, no sólo se atiene a los aportes de los imponentes y recursos legales, ni busca soluciones en la restricción de beneficios fundamentales, sino que ensaya en el desarrollo

EL MUNICIPIO PORTENO HA DADO COMIENZO A VASTO PLAN DE TRABAJO, PESE A SU SITUACION ECONOMICA

La pavimentación total de las principales arterias constituyen una preocupación principal

La actual administración de la comuna de Valparaíso, pese a que desde sus comienzos ha debido afrontar un déficit que asciende a los 40 millones de pesos, se encuentra cumpliendo un vasto plan de acción en beneficio de la colectividad.

Una de las primeras medidas del Alcalde, señor David Montané, fue obtener del Ministerio de Hacienda un anticipo de diez millones de pesos por concepto de contribución, con el objeto de atender a las más urgentes necesidades de la Corporación, tales como pagos al comercio y trabajos imposterables.

Se puede anticipar, eso sí, que gracias a diversas medidas adoptadas por el Alcalde, señor Montané, el presupuesto del año próximo no será superior al actual, y gran parte de los 275 millones de pesos que consulta, serán destinados a obras de beneficio colectivo.

PLAN DE ACCION. Uno de los problemas que ha merecido mayor atención del jefe comunal ha sido la pavimentación de las calles centrales de la ciudad, que se encuentran en deplorable estado.

El Presidente de la República, en el mes de julio, firmó el decreto del Ministerio de Obras Públicas en que ordena la pavimentación de la Avenida José Santos Ossa, importante tramo del camino entre Santiago y Valparaíso, y que sirve de entrada a esta ciudad.

Otras obras de pavimentación que se efectuarán en la ciudad son: el recubrir de una capa de cemento asfáltico sectores de principales arterias de la ciudad, como calles Pedro Montt, Independencia, Blanco Bustamante, trabajos que junto a los ya terminados en Pedro Montt, Avenida Argentina, Colón, Condell, Esmeralda, Arturo Prat, Serrano, Blanco, Arturo Prat, Quiriquén, han permitido que se realicen trabajos de pavimentación de las principales arterias de la ciudad. Estos trabajos son ejecutados por la firma Longhi quienes han puesto

los elementos de trabajo más modernos para terminar rápidamente esta obra.

El camino Cintura. Una vieja aspiración de los habitantes de Valparaíso era la pavimentación del Camino Cintura, que circunda toda la parte alta de la ciudad. Hace algún tiempo, en presencia de las autoridades de la ciudad, se dio comienzo a esta gigantesca obra quedando pavimentado y rectificado entre las calles Almirante Riveros y José Tomás Ramos. Se gastaron en esta obra de positivos beneficios para la ciudad, la cantidad de 12 millones de pesos. Al mismo tiempo, han sido pavimentadas varias subidas que desembocan a este camino, invirtiéndose la cantidad de 14 millones de pesos. Posteriormente, a medida que se cuente con el dinero necesario, se proseguirá pavimentando el resto del camino.

EXPROPIACION DE UN TERRENO EN CALLE CONDELL. Por un decreto alcaldicio, se expropió el terreno ubicado en calle Condell esquina de Pirámide, sitio donde la firma Carvallo Stags Hnos., proyectaba construir un edificio de departamentos con avalúo municipal de 8 millones de pesos. En este sitio, la Municipalidad proyecta construir una plazaoleta que dará hermosa perspectiva e importancia a los centros, con lo que, sin lugar a dudas, ganará mucho esta importante arteria comercial y residencial de la ciudad.

MEJORAS EN EL ESTADIO VALPARAISO

A corto plazo, se procederá a la iluminación total del Estadio Valparaíso, lo que dará oportunidad a la población de rozar de espectáculos nocturnos al aire libre; se mejorará sus aposentadurias y canchas de deportes.

En resumen, esta Administración Comunal, no omitirá sacrificios por dar y mejorar servicios en el vecino puerto, que antes no tenía o no estaban a la altura del primer puerto del Pacífico.

En este período, componen la Municipalidad de Valparaíso, los señores: David Mohán, Vives, Alcalde; Carlos Moraga, secretario; y Joaquín Murru, Mercedes Balmaceda de Barreiros, Juan Vera, Eduardo Budge, Augusto Pumarino, Abelardo Contreras, Jorge Morales, Cabas, Carlos Tomasevic, Oscar Olivares (suspendido legalmente), doctor Quiroz (no ha jurado el cargo), todos ellos registrados.

Aspecto de la Avenida Pedro Montt, una de las arterias principales de Valparaíso, en el que se puede ver cómo se ha completado la pavimentación

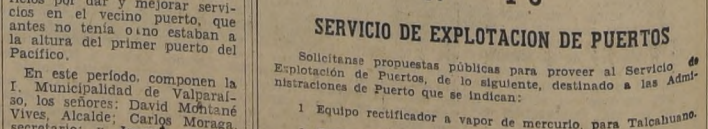

Aspecto de la Avenida Pedro Montt, una de las arterias principales de Valparaíso, en el que se puede ver cómo se ha completado la pavimentación

Aspecto de la Avenida Pedro Montt, una de las arterias principales de Valparaíso, en el que se puede ver cómo se ha completado la pavimentación



PARA DESPEDIR DE CHILE a su compañero y amigo de la misma Embajada, los Agregados Militar, Aéreo y Comercial de la Embajada del Brasil, ofrecieron una gran recepción en el Club Militar en honor del Capitán de Fragata João da Fonseca Ribeiro, y señora, quienes regresan a su patria después de haber permanecido en el país tres años. En la foto, captada en dicha reunión aparecen de izquierda a derecha, el festejado, ex Agregado Naval, capitán Ribeiro; la señora Aida Leal de Cattani; señora Rachel de Vinhaes y el Agregado Militar de la Misión, coronel Cattani.

COMIDA. — La señorita Valentina Humeres Guzmán, ofreció una comida a un grupo íntimo de sus amistades en su residencia de la calle Santo Domingo, con motivo de su cumpleaños. Asistieron: Cristina Benavilla Cruz, Teresa Montt Riqueros, Cuca Matta Manzano, Yolanda Darrigrande Balmaceda, Mónica Bulnes, María Elena Fabres Gutiérrez, Gloria Aspilaga Urzúa, María Inés Naudon de la Sotta, Marcela Valdés Vergara, y los señores Manuel Fco. León Bustos, Carlos León Bustos, Alberto Piwonka Moreno, Jorge Herrera Maturana, Klaus Aldunate Sanhueza, Juan José Ugarte Montero, Sergio Merino, José Luis Salinas, Julio Urzúa Montes y C. Alberto Aspilaga Urzúa.

ENFERMOS. — Se encuentra enfermo don Roberto Garretón Bravo. — Delicada de salud, la señora Lucía González de Arrasate.

EMMA ALTA MODA M. R.
Las Últimas Novedades para la Temporada
BANDERA 104 TELEFONO 61696 SANTIAGO

MODAS "HONET" CREDITOS
TRAJES SASTRE — VESTIDOS CHAQUETONES Y ABRIGOS GRAN SURTIDO
Hechuras seleccionadas
SAN PABLO 960 (INTERIOR) FRETE MERCADO

FARELLONES
aproveche la prolongación de la temporada, abundante nieve.
Andacor

Pocma de frescor y juventud
Fresco maravilloso, en el que cada una de sus gotas contiene todo un mundo de frescura juvenil
agua de colonia
Williams
Un producto Williams que hace honor al prestigio de su marca.

Acontece...
POR VOLANDA ROSS

LA COSTUMBRE DE ENCOMENDARSE a los santos para pedir algo, parece que fue trastocada en el día de ayer. La Virgen de Andacollo se encomendó a las damas leonas, — que por ser leonas rugen fuerte —, para pedirles ayuda a favor de su pueblo y de su escuela. Con este apoyo la milagrosa Virgencita logró de las damas mencionadas una efectiva ayuda para su beneficio con cuyo producto seguirá manteniéndose el servicio de desayuno diario para la escuela y fondos para una escuela de artesanos...

PERO LA COOPERACION FUE RECIPROCA. — La Madre Celestina hizo un verdadero milagro en ayuda del trabajo pedido. Logró que el tucumano de beneficio organizado por los miembros femeninos de la institución, sólo en ocho días, obtuviera el más rotundo éxito con una asistencia de más de 400 personas, a pesar de la agremiación de los otros dos tés de beneficencia que se realizaban el mismo día...

ACTIVARON los preparativos del beneficio mencionado, la presidenta del comité de damas leonas, Luz García Huidobro de Boehl, la secretaria Carmen Forbes de Encina — que trafica durante las tres horas de la reunión colocando a las asistentes en sus debidos lugares — y la tesorera Lala de Bestal. Eficientes voluntarias en la organización fueron las socias Cristina Zeyler de Fernández y la esposa del Gobernador del Distrito H. Chile Norte, Laurita de la Sierra de Riesco.

LAS CANASTAS. fueron animadas por una exhibición de modas en la que se lucieron los vestidos de verano

Hoy se cumple un año de la muerte del mártir ibañista Julio Saavedra
Hoy se cumple un nuevo aniversario de la muerte del fervoroso militante ibañista, Julio Saavedra Espinoza, quien fue asesinado por un ciudadano a quien molestó la alegría de Saavedra, al conocer el triunfo aplastante de la campaña popular del General Carlos Ibáñez del Campo.
A las 20 horas del día de la gran victoria, Julio Saavedra retornaba a su hogar viviendo el hombre del nuevo Primer Mandatario, cuando un vecino suyo le disparó algunos balazos. Saavedra fue trasladado a la Posta Central, donde falleció horas más tarde. Fue velado en el local del Movimiento Ibañista "La Escoba", y el General Ibáñez asistió a sus funerales. Pagó con su vida la defensa de un ideal que hizo y ha hecho carne en la desamparada masa proletaria chilena.
Mañana se oficiará una misa, a las 9 horas, en su memoria, en la Iglesia San José, ubicada en la Plaza Garín.

FALDAS GRAN Surtido EN MODELOS Y COLORES A SOLO \$438.
ROSAS 1130 FABRICA

COMERCIO
INDUSTRIA
PLAZA
Visite la VII GRAN EXPOSICION Y VENTA DE INDUSTRIAS CHILENAS
BANDERAS CHILENAS
BANDERAS chilenas de material plástico "Implastex", duración indefinida. Tamaño, 60x90 cms., a \$ 180.—; tamaño 120x180, a \$ 490.—
BANDERAS chilenas en fino rayón, muy durables, de las siguientes medidas: 0.90 por 1.35, \$ 675; 1.76 por 2.78, \$ 1.850.
Banderas chilenas, de lanilla, en todos los tamaños, a precios excepcionales.
CASA GARCIA
SABADO, ABIERTO TODO EL DIA
ALAMEDA 694 AVENIDA ESPANA

PARTES DE MATRIMONIO. — Circula el siguiente parte: Tulio Vidal Aguilar y Olga Corbalán de Vidal, participan a usted el matrimonio de su hija Iris Yolanda con el teniente de Carabineros Arturo Miranda Aguirre, y le invitan a la ceremonia religiosa que se efectuará privadamente mañana, a las 19 horas en la parroquia San Juan Bosco, Aveda. Argentina 781.
— Arturo Miranda S. y Marta Aguirre de Miranda participan a usted el matrimonio de su hijo Arturo con la señorita Iris Yolanda Vidal Corbalán y le invitan a la ceremonia religiosa que se efectuará privadamente, mañana, a las 19 horas, en la parroquia de San Juan Bosco, Avenida Argentina 781. Valparaíso, septiembre de 1953.

NACIMIENTOS. — En la Maternidad Eleanor Roosevelt, ha nacido Adriana Cristina, hija del señor Rubén González R. y de la señora Sylvia Munizaga L. de González.
— En la Clínica Central ha nacido un hijo del señor Carlos del Río R. y de la señora María Cora Jiménez de Del Río.

CONMEMORAN EL 132.º ANIVERSARIO DE LA MUERTE DEL GENERAL JOSE MIGUEL CARRERA
El Instituto Histórico Carrera invita a todos sus socios, simpatizantes y sociedad en general a una misa solemne que se oficiará hoy, a las 10.30 de la mañana, en la Iglesia Catedral, en el monumento de la tumba de los hermanos Carrera, al costado oriente de la puerta de ese templo, al costado de la calle Catedral.
La reunión se efectuará al pie de dicho monumento.

DIPLOMATICOS. — El Consejero Comercial de la Embajada de Italia, y señora Gina Cintolesi de Mancini, ofrecieron ayer una recepción a las señoras relaciones diplomáticas y sociales, en su residencia de Ayda, Gertrudis Echeñique 446 (El Golf).

BAUTIZO
En la Capilla del Palacio de la Moneda fue bautizado ayer a las 10 horas, Jorge Carlos, hijo del Ministro de Economía, don Rafael Tarud S., y señora Hellen Dacarret de Tarud. Fueron sus padrinos S. E. el Presidente de la República, don Carlos Ibáñez del Campo, y señora Graciela Letelier de Ibáñez. El Ministro Tarud ofreció con este motivo un almuerzo en su casa-habitación al que asistieron el Primer Mandatario y señora Letelier de Ibáñez; el Ministro del Interior, don Osvaldo Koch, y señora Rosa Ibáñez de Koch; don Jorge A. Tarud, padre del Ministro; don Enrique Letelier y señora, don Rogelio Cuéllar Valenzuela; Edecán de S. E., don Santiago Polanco y señora, y familiares del Ministro de Economía y señora.

NUEVA RESIDENCIA. — La señora Victoria Muñoz de San Cristóbal y la señora Hilda Murré de San Cristóbal y sus hijas Carmen Victoria y Luisa Fernanda, han fijado su residencia en José Manuel Cousiño N.º 1935 (Providencia).
— El Presbítero don Edmundo I. Rivera Maramba ha fijado su residencia en calle Las Achiras 3010.

MATRIMONIO. — En Concepción se ha efectuado el matrimonio de la señorita Orietta Escáñez Carrasco con el señor Humberto Duvauchele Concha.

'ULTIMA HORA!'
SASTRERIA Y CAMISERIA
Alhos
Para las Fiestas Patrias vendemos nuestra existencia al costo. Abrigos, pilotes, ternas de media y confección.
HECHURAS FINAS, DESDE \$ 1.800
CREDITOS A 10, 15 Y 20 MESES
750 · MERCED · 750

AVISAMOS A LAS DUEÑAS DE CASA
que hoy se efectuará el sorteo de los premios mensuales del programa "LA SARTEN POR EL MANGO", en Radio Sociedad Nacional de Minería, a las 11:30 de la mañana. Como se ha anunciado, entre las participantes se sortearán 4 magníficas baterías de cocina FENSA; 5 tarros de Aceite puro de oliva YBARRA y un surtido de conservas. La Desideria oficiará de maestra de ceremonia.
Hoy en Radio Sociedad Nacional de Minería, Moneda 973 Tercer Piso

Modernice SU CASA O DEPARTAMENTO
CON NUESTROS ARTEFACTOS
SANITARIOS "SANICO LINZMAYER Y KETTLUN
SAN DIEGO 2385-FONO 50691

SECRETOS DE LA TIA PAULINA
Queridas sobrinas: las peras rellenas con sardinas pueden asustarnos un poco, por el nombre; pero el paladar se sentirá muy satisfecho al comprobar que se trata de peras hechas de papas. Se hacen así:
1 lata de sardinas ... \$ 24.—
1/2 taza de leche ... 1.—
2 huevos ... 10.—
1 kilo de papas ... 8.—
1 cebolla ... 1.40
pan rallado ... 2.—
sal, pimienta y perejil ... 1.—
50 gramos queso rallado ... 6.50
1/8 aceite ... 9.20
\$ 63.10
Se cuecen las papas peladas, pasan por la máquina y se les agrega una yema, el queso rallado, la leche, el perejil finito, sal y pimienta. Con este puré se forman con la mano varias peras, y al medio de cada una se les ponen las sardinas, previamente desmenuzadas y aliñadas con limón. El otro huevo se bate ligeramente, se pasa la pera por el batido, se revuelca en pan rallado y se fríe en el aceite, y se decora con un trocito de perejil. Alcanza para seis personas, y son exquisitas.
El día que la preparé en la cocina experimental de ASFACO, estaba presente el fotógrafo Marcos Chamúdez, quien las probó y quedó encantado.
Escúcheme a las 9 de la mañana por Radio Minería, donde explico personalmente las recetas que enviaré a quienes las soliciten a la casilla 2626.

CONSERVAS
NO VENDA JOYAS
sin consultar gratuitamente y sin compromiso alguno a los expertos especializados, en **MONEDA 808**
NANCY
GRAN SURTIDO EN Faldas, chalecos y chomabas finos, blusas de yersay, batista, nylon, etc., pañuelos de mano y cuello. **MAC IVER 266**
CREDITOS
MODAS Betty
OFRECE CON GRANDES CREDITOS: Modelos exclusivos en Batas, desde \$ 1.450.— **TRAJES DE FIESTA** y de calle. **TRAJES SASTRE**, importados y nacionales, desde \$ 2.800.— **TRES CUARTOS** en todos los tipos, desde \$ 970.— c/u. **ABRIGOS**, desde 3.600 pesos. **SIN PIE** Bancaeros, Ejército, Carabineros, Profesores y Municipales. **MONEDA 884** **SABADO ABIERTO TODO EL DIA**

Indemnización por años de servicio y asignación familiar las obtendrá el obrero: Labor del Servicio de Seguro Social

Este organismo del Estado está destinado a prestar a la clase trabajadora incontables servicios.— Orientación para el hogar obrero, sobre la base de la Oficina de la Familia, que estudiará los problemas de la familia orientándola para el futuro



Don Alejandro Bowen, impulsador del Servicio de Seguro Social y su actual Director General, bajo cuyo mando, la Institución ha afrontado totalmente la importante reforma que el actual Gobierno dispuso

Una de las conquistas más efectivas que obtuvo el proletariado chileno, fue la dictación de la Ley 4054, de Seguro Obrero Obligatorio, que permitió a la clase trabajadora tener un relativo beneficio previsional que mucho precisaba.

EL SERVICIO DE SEGURO SOCIAL

El Servicio de Seguro Social es la prolongación de la Caja de Seguro Obrero Obligatorio, representada, a la fecha, por la expresión concreta de la protección previsional para la clase trabajadora.

Desde luego, en su actual estructura económica, quedó claramente establecido, conforme al dispuesto por la Ley N.º 10.388 que las pensiones de vejez e invalidez, debían ser reajustadas. Así, pues, a la fecha, ninguna pensión de esta categoría, es inferior a un mil pesos. Con ello, por lo menos, el Supremo Gobierno ha querido aliviar en parte la situación difícil que las pensionadas tenían, ya que se presentaba la absurda situación que muchos tenían una pensión mensual inferior a cinco pesos, lo que además, de ser denigrante, era inhumano e injusto.

La nueva estructura como lo hemos señalado, que ha adoptado el Servicio de Seguro Social, permitirá ampliar su esfera de acción, dando, en consecuencia, beneficios incontados a los asalariados, permitiendo de esa forma organizar debidamente estos beneficios para el pueblo, como corresponde a un país que se precia de tener una previsión realmente beneficiosa para las clases trabajadoras.

Antes del 18 de septiembre, serán pagadas las nuevas pensiones de viudez e orfandad, que hemos señalado, y que en caso alguno serán las menores de ellas inferiores a un mil pesos.

De acuerdo, por otra parte, con el Decreto con Fuerza de Ley N.º 165, el Servicio de Seguro Social pagará la bonificación correspondiente que alcanza a la suma de 200 pesos mensuales, el mes de agosto y el mes en curso.

UNA IMPORTANTE INNOVACION

Una de las innovaciones que, en el orden social pueden calificarse, como de trascendental importancia, es la que se relaciona con

la Oficina de la Familia, que mantiene el Servicio de Seguro Social.

Esta oficina, que tiene representantes en todas las ciudades del país, donde hay sucursales del Servicio de Seguro Social, está integrada por Visitadoras Sociales, todas ellas ampliamente expertas; su misión es en lo social, socorrer a las familias modestas, a las cuales se procede a solucionar, los problemas de orden familiar que ellas tengan.

Por este procedimiento, asimismo, se atenderá al gran número de las familias trabajadoras, que requieren la atención del Servicio de Seguro Social.

Esta iniciativa constituye, como se ha expresado, una gran innovación. No será, pues, en adelante, la familia obrera chilena, una familia abandonada a su propia suerte, si no que, por el contrario, el Estado correrá en su auxilio dándole lo que precisa y, lo que es más importante aún, orientándola debidamente en sus proyecciones futuras.

EL BENEFICIO DE LA ASIGNACION FAMILIAR

El Gobierno del General Ibáñez, abordó como aspecto esencial

Instituto de Medicina del Trabajo: esencial

Desde el año 1940 la Caja de Seguro mantiene en funciones un Instituto de Medicina del Trabajo, el único en su género que existe en el país, que ha permitido un mejor conocimiento de las enfermedades profesionales del obrero, como la sífilis y el mangangano, por ejemplo, que han sido objeto de estudios muy completos y de gran importancia científica y práctica, facilitando la acción preventiva mediante una oportuna protección de los afectados y mejorando la debida aplicación de la legislación del trabajo destinada a asegurar la indemnización de las víctimas de esta patología social.

Este servicio cuenta con equipos de fábricas que están integrados por médicos especialistas que van premunidos de rayos X portátiles y otros elementos auxiliares de diagnóstico.

La falta de espacio no nos permite extendernos sobre otros aspectos muy importantes de este Instituto; con lo dicho basta para apreciar la trascendencia de esta obra.

en numerosas reformas que tenía en vista, el otorgamiento de la asignación familiar para la familia obrera.

Con justa razón, se consideraba que no era posible que existiera este privilegio a un sector de la ciudadanía solamente, ya que todos los que trabajan tienen derecho a una mínima equiparidad en este aspecto.

Por ello el problema tenía que ser solucionado, y el Jefe del Estado dió las instrucciones pertinentes para que se obrara de esa forma.

Fué así, como se dictó el Decreto con Fuerza de Ley N.º 245, por su intermedio se resolvió este pago. Pese bien, ahora le será cancelada esta asignación familiar sobre la base de dos cargas, con un valor de doscientos pesos por cada una.

800 MIL OBREROS FAVORECIDOS

Por Decreto con Fuerza de Ley N.º 245, se estableció que era necesario pagar a los obreros la indemnización por años de servicio.

Esta indemnización para todos los obreros, sin excepción, será de un mes por año trabajado.

Con la dictación de dicha disposición, cabe señalar que se cumplió otra de las conquistas más ansiadas por los obreros del país, conquista ésta por la cual la clase trabajadora había venido luchando en forma incansable desde hacía largos años.

La correspondió, también, al Gobierno del General Ibáñez, hacer realidad esta tan ansiada conquista, que permitirá a la clase trabajadora un innegable beneficio.

Serán no menos de 800 mil obreros en el país, los que tendrán este beneficio, que constituye una de las conquistas más ansiadas y que coloca al país en privilegiada situación, frente a las conquistas de previsión de cualquiera

Quiénes fueron los primeros alumnos del Instituto de Seguridad Social

Como un detalle interesante, cabe señalar quienes fueron los primeros alumnos del Curso inicial del Instituto de Seguridad Social. Todos ellos son dirigentes gremiales o sindicales que han venido de todos los puntos del país y que, becados por el Servicio de Seguro Social, podrán obtener los conocimientos necesarios para el mejor desempeño de sus funciones directivas como jefes de organizaciones de trabajadores.

Estos, son los siguientes: Don Carlos Collarte, presidente del Sindicato de Muebles de la Población Vergara, de Viña del Mar; don Juan Rivera, director del Sindicato Unión Lechera de Aconcagua, de Viña del Mar; don Manuel Estay, de la Refinería de Azúcar, de Viña del Mar; don Raúl Espinoza, delegado del personal de la CRAV; don Roberto Quiñones, presidente del Sindicato Industrial "Fesa", de Valparaíso; don Arturo Heredia Ramírez, del Sindicato de Panificadores de Antofagasta; don Sócrates Hernández, presidente del Sindicato Industrial "Cia. de Gas de Antofagasta"; don Raúl Salas

Siendo Ministro de Salubridad don José Santos Salas, se dictó la ley

El ciudadano doctor Ezequiel González Cortés, siendo miembro de la Cámara de Diputados, el año 1918, percibió el desamparo del pueblo, y con visión de verdadero estadista, presentó su proyecto

de otra nación del Continente Americano. CUATROCIENTOS MILLONES EN REAJUSTES DE PENSIONES

Debe destacarse, asimismo, que los reajustes de pensiones, permitieron mejorar las condiciones de la clase trabajadora, y que el mayor gasto que ello significa alcanza a una suma cercana a los quinientos millones de pesos.

El número de reajustes que se han atendido, pensiones establecidas por la Ley 4054, han sido de 26.535, significando un desembolso mensual no inferior a 26 millones y medio de pesos.

El autor de este proyecto se inspiró en la Ley de Seguro Social que implantara en Alemania, a fines del siglo pasado, el célebre Canciller de Hierro Bismarck.

La Caja de Seguro Obligatorio, que ahora integra el Servicio de Seguro Social, pasó a ser así el arquetipo que sirvió de modelo a sus hermanas congéneres de América: Panamá, Costa Rica, Bolivia, Argentina, Venezuela, Ecuador, Perú y otros han venido a beber en esta fuente de experiencia nuestra. También Estados Unidos de Norteamérica ha enviado sus embajadas obreras para examinar con espíritu crítico lo que Chile ha hecho en este aspecto.

TODOS LOS OBREROS DE CHILE PODRAN CONOCER SUS LEYES A TRAVES DEL INSTITUTO DE SEGURIDAD SOCIAL

INICIATIVA DE VITAL IMPORTANCIA FUE LA ADOPTADA POR EL SUPR EMO GOBIERNO, AL CREAR EL INSTITUTO DE SEGURIDAD SOCIAL, DONDE LOS OBREROS DE TODO EL PAIS SERAN INSTRUIDOS.— PIONERO DE ESTA REALIZACION FUE EL DIRECTOR GENERAL DE SEGURO SOCIAL, SEÑOR ALFREDO BOWEN

Los trabajadores tienen la obligación de conocer, en la más amplia forma posible, todas las disposiciones legales que les afectan y cuáles son los beneficios que éstas significan para los gremios.

Este concepto, claramente comprendido por el actual Gobierno, quedó traducido en una realidad efectiva, en el mes de marzo del presente año, cuando su impulsador más activo y efectivo, el Director General del Servicio de Seguro Social, don Alfredo Bowen.

UNA VASTA OBRA REALIZA LA FUNDACION DE VIVIENDAS

Una de las obras de más hondo contenido social y humano es la que realiza la Fundación de Viviendas de Emergencia: entregar casas para el pueblo. Contribuye así a formar una raza mejor, más fuerte y más optimista. Ella arranca de la "población callampa" a seres que viven en condiciones subhumanas para entregarles un hogar, donde puedan realizar una vida digna. Pero su labor no termina allí. Se prolonga a través de la vida en las poblaciones que construye educando y readaptando a los po-

bladores, mediante la acción de las Visitadoras Sociales y de los Centros de Madres. Más adelante, los hombres tendrán talleres de carpintería para que construyan sus muebles, se establecerán escuelas para párvulos y de adultos. Tal es la labor, además de la específica de construir casas, en que está empeñada la señora Graciela Letelier de Ibáñez, como presidenta de la Fundación; la señora Margarita Ibáñez de Donoso, en su calidad de directora-secretaria y la señorita María Teresa Koch Ibáñez, como asesora.

LABOR DE UN AÑO — Desde noviembre de 1952 hasta la fecha, se han entregado 282 casas a un número igual de familias que forman un total de 2.720 personas. De este número de casas, 202 corresponden a Santiago, repartidas entre la población "Quinta Bella" y la población "La Legua". Las restantes han sido entregadas en provincias; en la población "Mercedes Martín del Solar" en La Serena y en la población "Carmela Prat de Carvajal" en Puerto Montt.

También se han entregado frazadas, somieres, catres, cocinas y otros implementos para el hogar, estos en calidad de venta con grandes facilidades de pago. Hay muchos casos, ampliamente justificados, en que estos objetos se han entregado sin cargo para los beneficiados y, en otros, se han condonado las deudas. Por el arriendo de las modernas casas se cobra sólo \$ 300.

También la Fundación de Viviendas de Emergencia, prolongando su misión, ha proporcionado, trabajo a muchos padres de familia que se encontraban cesantes y es así como en la misma fundación, trabajan como choferes, porteros u obreros, muchos de los cuales han recibido una casa.

CIFRAS.— Para el cumplimiento de tan humanitaria misión la Fundación cuenta en el presente año con un presupuesto de \$ 248.368.528.44, de los cuales el 48% por ciento está destinado a gastos de administración, el 16,87 por ciento a Asistencia Social y el 78,24 a la construcción de nuevas viviendas.

El plan de realizaciones consulta la ampliación de la población "Isabel Riquelme" y la iniciación de obras en Talca, Concepción, Valdivia, Puerto Varas, Iquique, Osorno, San Fernando, Linares, Arica y otros puntos del país.

En el presente año, también se han terminado las poblaciones en Valparaíso Puerto Montt y el



El grabado muestra el edificio del actual Servicio de Seguro Social que, antes, se denominara Caja de Seguro Obrero Obligatorio

CASI 400 MILLONES EN 10 MESES HA PAGADO SERV. DE SEGURO SOCIAL POR REAJUSTES

Pensiones de invalidez, representan una atención que beneficia ampliamente a las familias obreras y les permite la seguridad de una vida mejor

De trascendental importancia es conocer la labor del Servicio de Seguro Social, a través del cumplimiento de las disposiciones que le han impuesto diversos Decretos con Fuerza de Ley, emanados del Gobierno del General Ibáñez.

Para dar una idea de esta materia, daremos un resumen sobre las pensiones de invalidez, el total pagado y el número de pensiones atendidas por cada mes, a contar del mes de Noviembre del año pasado.

Este detalle, es el siguiente:

Año	Mes	N.º pensiones	Valor pagado
1952	Noviembre	9.500	\$ 11.169.015-18
1952	Diciembre	23.057	20.968.152-31
1953	Enero	28.470	32.039.532-51
	Febrero	33.663	41.320.717-44
	Marzo	33.813	43.875.591-10
	Abril	35.191	46.360.846-29
	Mayo	35.928	46.117.572-11
	Junio	38.171	49.008.506-46
	Julio	39.367	46.553.572-38
	Agosto	43.549	59.193.413-04
TOTAL PAGADO EN DIEZ MESES			\$ 396.606.925-82

Las cifras, pues, hablan por sí solas. Basta ver la labor desarrollada, las cantidades pagadas, para señalar sin temor alguno a equivocaciones que esta labor es realmente efectiva en favor de los asalariados, cumpliéndose, ampliamente la aspiración sostenida por el Presidente de la República y por él, también, señalada durante sus reiterados discursos, antes de asumir la Primera Magistratura de la Nación.

LABOR SOCIAL.— Una vasta labor social es la que realiza la esposa del Presidente, de la República, señora Graciela Letelier de Ibáñez, en beneficio del pueblo, a través de la Fundación de Viviendas de Emergencia, institución que preside, y de la Secretaría de Cooperación Feminina "Graciela Letelier de Ibáñez". Por intermedio de ésta, contribuye a aliviar las situaciones difíciles que vive un gran sector de nuestro pueblo. En el grabado, la vemos en su escritorio, atendiendo a Celinda Allende, quien le expone su caso, el que es uno de los miles que han recibido solícita preocupación.

INSTITUTO DE CREDITO INDUSTRIAL

SOCIEDAD ANONIMA

FUNDADO POR LEY N.º 4.312, DE FECHA 24 DE FEBRERO DE 1928

CAPITAL AUTORIZADO Y PAGADO \$ 100.000.000.00
 FONDOS DE RESERVA 5.552.884.00

CONSEJO DIRECTIVO

Sr. RAFAEL TARUD SIWADY
 Ministro de Economía y Comercio
 Presidente del Consejo

Sr. RENE CID ARRIAGADA
 Sr. CARLOS HOERNING DOLL
 Sr. EDUARDO JIMENEZ JIMENEZ

Sr. CARLOS LLONA CRUCHAGA
 Sr. DANTE SEPULVEDA NUÑEZ
 Sr. ENRIQUE SERRANO VIALE-RIGO
 Sr. JUAN URZUA MADRID

Sr. FERMIN DONOSO SILVA
 Fiscal

Sr. ANTONIO PARRAGUE DAY
 Gerente

Sucursal: Valparaíso, Yungay 1840.
 La Serena, Cordóvez 311.

Oficina principal: Huérfanos 1234, Santiago.

ACTIVO Y SALDOS DEUDORES

A.—FONDOS DISPONIBLES:			
1.—Caja:			
a) Billetes	\$ 6.096.295.00		6.099.367.49
b) Moneda divisionaria	3.072.49		
2.—Depósitos en el Banco Central de Chile		3.037.153.89	
3.—Documentos a cargo de Bancos		7.064.676.56	
4.—Depósitos en Caja Nacional de Ahorros		2.811.643.39	19.012.841.33
B.—COLOCACIONES:			
5.—Deudores en cuenta corriente			1.502.428.79
6.—Préstamos:			
a) A no más de 3 meses	\$ 56.169.516.78		
b) A plazos hasta de 5 años	675.000.00		
c) A plazos mayores		56.844.516.78	
d) Sin vencimiento fijo			
7.—Documentos descontados:			
a) A no más de 3 meses	\$ 617.436.680.96	619.259.444.44	
b) A plazos mayores	1.822.763.50		
8.—Otras colocaciones		44.394.663.31	
9.—Varios deudores		5.982.383.71	
SUMA		\$ 727.983.437.08	
10.—Documentos por boletas de garantías		12.932.765.48	740.916.202.56
C.—INVERSIONES:			
11.—Bienes Raíces:			
a) Para servicio del Instituto	\$ 4.855.000.00		
b) Aceptados en pago y afectos a realización	2.450.00	4.887.450.00	
12.—Valores mobiliarios:			
a) Bonos:			
1.—Fiscales			
2.—De Instituciones de crédito hipotecario	\$ 464.170.33		
3.—Otros			
b) Acciones:			
1.—Del Banco Central de Chile		464.170.33	
2.—Aceptadas en pago y afectas a realización			
13.—Almacenes Generales de Depósitos		792.000.00	
14.—Otros bienes muebles afectos a realización		697.658.51	6.841.478.84
15.—Muebles, instalaciones y útiles			
D.—OTRAS CUENTAS DEL ACTIVO:			
15a.—Arrendos y Bodegajes Warrants ganados y no percibidos			315.920.65
16.—Préstamos provenientes del Fondo de Pensiones de Retiro de Empleados			794.747.72
17.—Préstamos por cuenta de la Corporación de Fomento de la Producción			
18.—Dividendos enterados por el Fisco		1.558.671.95	
19.—Operaciones Pendientes		79.517.50	
19a.—Cuentas diversas		394.293.00	
19b.—Intereses por cobrar		1.352.704.92	
19c.—Comisiones por recibir			
19d.—Saldos con sucursales en el país		622.165.20	
19e.—Comis. Warrants devengadas y no percibidas		1.755.419.55	7.033.440.49
TOTAL DEL ACTIVO			\$ 773.833.963.22
E.—OTRAS CUENTAS DEL DEBE:			
20.—Intereses y descuentos			
21.—Comisiones			
22.—Sueldos, suplementos, indemnizaciones, horas extraordinarias, etc.			
23.—Remuneración a los Sres. Consejeros			
24.—Contribuciones			
25.—Otros gastos de administración			
26.—Resultado de explotación de almacenes			
27.—Pérdidas Varias			
28.—Pérdidas en el Ejercicio			
TOTAL			\$ 773.833.963.22

PASIVO Y SALDOS ACREEDORES

F.—EXIGIBLE A MENOS DE 30 DIAS:			
29.—Acreedores en cuenta corriente:			
a) De industriales	\$ 55.247.266.43		
b) De entidades accionistas	21.274.343.97		
c) De otras Instituciones	6.503.412.21	83.025.022.61	
30.—Varios acreedores			1.483.736.55
SUMA		\$ 84.508.759.16	
31.—Boletas de garantías		13.124.607.99	97.633.367.15
G.—EXIGIBLE A 30 O MAS DIAS:			
32.—Depósitos:			
a) De reparticiones gubernativas			
b) De entidades accionistas	\$ 139.023.142.27		
c) De otras Instituciones			
33.—Varios acreedores			139.023.142.27
34.—Boletas de garantías			
H.—OBLIGACIONES CON INSTITUCIONES DE CREDITO:			
35.—Adeudado a Bancos:			
a) Al Banco Central de Chile:			
1.—Préstamos Leyes 5.185-6.824	\$ 40.775.070.00		
2.—Redescuentos	347.527.433.15	388.302.503.15	
b) A Bancos comerciales:			
1.—A la vista			
2.—A plazo			
SUMA		\$ 388.302.503.15	
c) Corporación de Fomento de la Producción; préstamos			8.175.500.00
d) Corporación de Fomento de la Producción; fondo para préstamos a madereros			398.739.20
36.—Deuda hipotecaria a largo plazo			396.676.742.13
I.—OTRAS CUENTAS DEL PASIVO:			
36a.—Impuesto 3a categoría por pagar			157.845.00
37.—Fondo de Pensiones de Retiro de Empleados			13.279.50
38.—Saldo relacionado con la Corporación de Fomento de la Producción			
39.—Responsabilidad del Instituto por dividendos enterados por el Fisco			1.558.671.95
40.—Provisiones			19.480.505.56
41.—Operaciones pendientes			1.759.124.78
41a.—Cuentas diversas			
41b.—Intereses recibidos y no ganados			7.266.740.44
41c.—Intereses por pagar			442.713.79
41d.—Saldos con sucursales en el país			
41e.—Leyes sociales por pagar			1.176.000.00
41f.—Dividendos por pagar			2.892.946.43
42.—Intereses y Descuentos			
43.—Comisiones			
44.—Otras utilidades			
45.—Resultado de explotación de almacenes			
46.—Utilidades Varias			
47.—Utilidad del Ejercicio (1):			
(1) La Ganancia líquida se distribuye de acuerdo con lo dispuesto en el artículo 18 de la Ley 5.687, orgánica del Instituto, como sigue:			
1.—Intereses correspondientes a los accionistas de la clase "B"			
2.—A fondo de investigaciones y exposiciones industriales	\$ 2.800.000.00		
3.—A fondo de reserva legal	13.279.50		
4.—A incrementar el Fondo de Pensiones de Retiro del personal del Instituto	13.279.50		
5.—Interés correspondiente a los accionistas de la clase "A"	92.946.43		
K.—CAPITAL Y RESERVAS:		\$ 2.932.784.93	
48.—Capital autorizado de 100.000 acciones de \$ 1.000 cada una		\$ 100.000.000.00	
49.—Fondos de reserva		5.456.799.50	
50.—Otras reservas varias		96.084.50	105.552.884.00
TOTAL			\$ 773.833.963.22

CUENTAS DE ORDEN

51.—Obligaciones de Directores y Empleados (1):			
a) Directas de Directores	\$ 5.156.264.00		
b) Directas de empleados	2.717.138.00		
c) Indirectas de Directores	516.772.00		
d) Indirectas de empleados	4.395.644.00	12.785.868.00	
52.—Documentos cedidos en garantía al Banco Central de Chile			40.775.070.00
53.—Garantías constituidas:			
D.—valores por Comisiones y Bodegajes Warrants			2.071.340.20
a) Hipotecarias	\$ 923.401.554.98		
b) Maquinarias	1.830.737.938.56		
c) Materias primas	7.403.034.00		
d) Animales			
e) Productos elaborados	14.005.500.00		
f) Productos en almacenes	1.909.109.80		
g) Valores	7.743.988.80		
h) Fianzas	50.683.381.74		
i) Varios	28.002.300.00	2.923.856.805.88	
54.—Documentos en cobranza		18.489.375.05	
55.—Mercaderías en depósito		808.803.819.79	3.803.782.278.92
TOTAL			\$ 3.803.782.278.92
55a.—Comisiones y Bodegajes Warrants por cobrar			2.071.340.20
56.—Obligaciones de Directores y Empleados			12.785.868.00
57.—Valores afectos a garantías y contabilizados en las colocaciones			40.775.070.00
58.—Acreedores por garantías			2.923.856.805.88
59.—Acreedores por cobranzas			18.489.375.05
60.—Acreedores por mercaderías en depósito			808.803.819.79
TOTAL			\$ 3.803.782.278.92

CUENTAS DE PERDIDAS Y GANANCIAS

Que comprende el período entre el 1.º de Enero y el 31 de Agosto de 1953

DEBE

Intereses pagados y por pagar	\$ 14.345.482.83
Sueldos, honorarios, gratificaciones e imposiciones a fondos de previsión	37.699.974.86
Remuneración al Directorio	504.000.00
Contribuciones	4.012.651.33
Comisiones, arrendos, gastos de administración y otras salidas varias	2.782.106.91
Utilidad líquida	2.932.784.93
TOTAL	\$ 62.277.000.86

HABER

Intereses percibidos y por percibir	\$ 46.636.724.69
Arrendos, comisiones y otras entradas varias	15.640.276.17
TOTAL	\$ 62.277.000.86

ANTONIO PARRAGUE DAY
Gerente

JORGE FLURMANN MANSILLA
Contador — Registro 1807

FERMIN DONOSO SILVA
Vicepresidente Ejecutivo subrogante

Plan Económico: artillería gruesa contra la inflación

Se busca capitalizar el país y fomentar nuestra producción

El Plan es altamente beneficioso para las clases modestas; defiende el valor adquisitivo de sus sueldos y jornales

Todo el Plan Económico del Gobierno obedece a una idea central: la necesidad de controlar el proceso inflacionista, que ha alcanzado límites de gravedad extraordinaria y que plantea el terrible dilema de decidir si se continúa con la política simplista de cerrar los ojos a la realidad y permitir que la inflación adquiera una velocidad inusitada o se aceptan sacrificios grandes a fin de lograr la estabilidad económica, para que en un lapso más o menos breve el país adquiera un ritmo de normalidad que hoy no conoce, indispensable para proyectar acciones futuras de carácter eminentemente constructivo.

El Presidente de la República decidió seguir el único camino patriótico que le señalaba su deber, y llamó a colaborar con él a sus Ministros y a un grupo de expertos en materias económicas y financieras, en la elaboración de un vasto y efectivo Plan de lucha contra la inflación. Optó por el camino doloroso y desagradable del sacrificio, para salvar al país del caos y la ruina. Hizo un patriótico llamado a la ciudadanía y el Plan inició su marcha, en medio de la incompreensión de muchos y del ataque virulento y odioso de los grupos privilegiados que intuyeron que sus prebendas terminaban.

Para muchos el Plan no ha significado otra cosa que cambio único, Banco del Estado, Inaco, Corporación de Inversiones, reajuste de 15 y 10% en los salarios y sueldos, etc. Es decir, una serie de medidas a las que no se ha encontrado aún un común denominador y que se han traducido en nuevas alzas de precios, más simplemente, en mayor inflación.

El juicio es simple y no me rece una crítica seria. Vaya a llenar este vacío esta explicación general sobre el plan, que no está dirigida a los expertos sino al común de las personas.

ALGUNAS CIFRAS. — Los diez últimos años de inflación en Chile han significado: a) Una disminución de la participación de la clase obrera en la Renta Nacional: de un 27,1% en 1940, ese porcentaje ha disminuido a un 24,9% en 1952; b) Una estagnación de la participación de los empleados en la misma Renta Nacional: de un 21,5% en 1940, llegó a un 22,5% en 1952;

c) Un aumento de la participación de los empresarios: de un 26,1% en 1940, a un 34,4% en 1952;

d) Una disminución de las utilidades de las empresas —des-capitalización—: de un 17,2% en 1940, a un 6,4% en 1952;

e) Un aumento global de la participación del sector no-asalarado: de un 51,4% en 1940, a un 52,6% en 1952.

f) Una injusta distribución del ingreso nacional en la agricultura: mientras el sector empresario absorbe los 2/3 del producto de la agricultura el sector asalariado sólo recibe 1/3. De 30.716.100.000 de pesos a que alcanzó el producto de la agricultura en 1950, \$ 12.107.600.000 se distribuyeron en sueldos patronales; \$ 8.711.100.000 en utilidades de los empresarios; \$ 633.500.000 en aportes a la Caja de Previsión; \$ 2.277.700.000 en sueldos, y sólo \$ 986.300.000 en salarios a los obreros campesinos.

En el sector patronal se incluyen pequeños y medianos propietarios cuyas rentas apenas si alcanzan a algo más de lo que gana un obrero común que hace aún más irritante la diferencia. Son, en la práctica, unos pocos latifundistas los que reciben la mayor parte del valor de la producción agrícola, en su beneficio personal.

Todo esto significa una sola cosa: que la inflación ha sido un elemento disociador e injusto, que ha desequilibrado aún mucho más las diferencias económicas entre los diversos grupos sociales: ha hecho más pobres a los pobres y más ricos a los ricos.

De ahí que el Plan Económico esté inspirado en la siguiente premisa: es necesario producir una honda transformación económica en el país; esa transformación la operará la realización integral del Plan Económico, pero "no hay medidas antinflacionistas justas si ellas se hacen recaer en los hombros del pueblo chileno". De ahí que el programa económico no sólo sea de "rectificación económica", sino, fundamentalmente, de "rectificación social".

Para probarlo vayan no sólo los reajustes compensatorios que se hicieron valer ante las alzas provocadas por la nivelación de precios derivados del cambio único, sino que se libera el pago de impuesto a la renta a los que gocen de una renta inferior a un vital y, en cambio, se grava —en el proyecto de reforma tributaria— con mayor fuerza a quienes más ganan, en cualquier sector en que estén ubicados.

ESBOZO DEL PLAN. — El Plan Económico contiene medidas a corto y a largo plazo. El primer plano corresponde a una acción de saneamiento económico, de control en las fuerzas inflacionarias de ordenamiento fiscal, de reajuste y de contención. El segundo, es la acción permanente y sostenida de la política económica del próximo lustro, es la proyección y orientación del desarrollo económico del país en los años que siguen.

En el criterio a corto plazo hay que plantear medidas de control de la inflación.

Para esbozar esas medidas, es necesario conocer cuáles son los frentes de inflación, los nervios motores que impulsan el proceso inflacionario, las causas de la inflación. Indicándolas, buscaremos también cómo se busca combatirlas y el Gobierno para alcanzar sus objetivos de estabilización.

Terminando con las emisiones de origen fiscal, es menester crear los medios adecuados para terminar también con las causas de origen particular.

POLITICA CREDITICIA Y MONETARIA

Para orientar una nueva política crediticia que substancialmente se encamine a alentar las inversiones productivas y a desalentar las especulativas, se han dictado nuevas normas de crédito. El Banco Central vio modificarse substancialmente su Ley Orgánica y se creó el Banco del Estado, Los reducidos sólo se autorizarán excepcionalmente.

Se ha proyectado la modificación de la Ley General de Bancos.

Poco a poco, esta innovación permitirá eliminar las presiones que ejercen los Bancos particulares ante el Banco Central, por vía del redondeo, hasta terminar por completo con las emisiones inorgánicas. Los Bancos particulares operarán con sus propios depósitos, ya que el Fisco proyecta entregar sus dineros al Banco del Estado, para fines de exclusivo carácter reproductivo.

REFORMA TRIBUTARIA

Ya se indicó, de paso, la importancia de la reforma tributaria. Ella tiende a gravar los sectores de mayores rentas, reemplazando sus ingresos, por los que hoy provienen de los sectores de menor renta.

Se gravan operaciones especulativas como los loteos y parcelaciones, las enajenaciones comerciales de bienes raíces, etc., y, en otro orden de cosas, se plantea la capitalización, al exceptuar del pago de impuestos las inversiones en obras reproductivas en la agricultura, y permitiendo hacer deducciones a los industriales, por la reposición de las maquinarias y elementos de trabajo que se desgastan, a su verdadero valor comercial.

Esta primera reforma tributaria será seguida de una segunda, más a fondo, que codificará la actual legislación, modificándola e inspirándose en un principio básico en todos los regímenes impositivos modernos: aquel de que deben gravarse a las personas por las rentas que perciben y no utilizar los impuestos indirectos.

REAJUSTE CAMBIARIO

Para terminar con una situación ficticia, se fijó el cambio único al tipo libre bancario de \$ 110. Se eliminaron así subvenciones que otorgaban a industrias chilenas y a ciertos artículos importados, a \$ 31 y \$ 60 por dólar, para mantener bajos costos de producción interna.

La consecuencia del establecimiento del cambio único ha sido, en lo inmediato, un alza general de los precios internos de los productos que se importan, pero un alza que, aun cuando desagradable y antipopular, es justa, porque nivela nuestros precios por el padrón internacional.

El cambio único, que ha traído consigo alzas de precios, originó medidas compensatorias a los asalariados y se estableció la bonificación del 15 y 10% sobre los jornales y sueldos de hasta \$ 25.000 mensuales, pero, en cambio, ha traído grandes ventas, estimuló la producción interna de productos que antes no tenían ningún cliente de producción, por la competencia que en su contra ejercían artículos traídos al país con dólares baratos; permitirá ir corrigiendo paulatinamente las distorsiones que provocó la inflación, al permitir el desarrollo de industrias eminentemente artificiales, que permitieron a sus empresarios amasar cuantiosas fortunas, pero que escaso beneficio han producido al país, y estimulará la exportación de productos hoy marginales.

El cambio único de importación se hará extensivo en corto plazo al de exportación.

INVERSIONES

La inflación produjo distorsiones enormes en los sistemas de inversiones. Se creó la Corporación Nacional de Inversiones, que recibirá gran parte de los depósitos de Cajas de Previsión, para darles un empleo eminentemente social.

FOMENTO DE LA PRODUCCION

Una de las características de la inflación es la abundancia de circulante monetario —provocado por las emisiones y el estancamiento del volumen total de producción de bienes—. Se podrá luchar un gran plan agrario y una serie de planes anexos que, como el de la madera y la celulosa; el azúcar, betarraga, etc., tienden a aumentar el volumen de los bienes producidos.

En lo que no pueda abastecerse el país de sus propios recursos, recurrirá a convenios bilaterales con países de economías complementarias, para traer en condiciones ventajosas al país los productos que necesita.

BIENESTAR SOCIAL

En el frente social, el Gobierno, junto con conceder el reajuste compensatorio, ha concedido la asignación familiar a los obreros, la indemnización por años de servicios, y ha establecido el mecanismo que dará a los campesinos un salario vital justo. Además, ha reformado mediante las Facultades los regímenes de previsión social, haciéndolos más racionales y convenientes para los imponentes.

APROVISIONAMIENTO. — En el aprovisionamiento de artículos esenciales de origen extranjero el INACO cumplirá una función eminentemente social, al reemplazar en la medida de lo posible a los comerciantes particulares en el comercio de importación y exportación. Operará fundamentalmente con productos básicos para el país, a fin de evitar su encarecimiento y mantener stocks que impidan escasez en el mercado.

ESPECULACION. — Aun cuando sin implantar un régimen de carácter policial, el Plan Económico consulta drásticas sanciones contra los especuladores, agiotistas y acaparadores. Está de por medio el proyecto de Decreto Económico, y se ha iniciado, por primera vez en Chile, bajo directivas racionales y altamente inspiradas, una campaña nacional contra la especulación.

Se eliminarán muchos artículos del sistema de ventas a plazo, y se legislará sobre arriendos.

Los precios han sido estabilizados al 15 de junio pasado y los reajustes de precios se autorizarán sólo mediante el examen exhaustivo de los costos, a fin de terminar definitivamente con las arbitrariedades y las alzas injustificadas de precios.

COBRE Y SALTRE. — El país ha vivido dramáticamente la crisis del cobre, pero el Gobierno, afortunadamente, ha logrado virtualmente superar esa situación. Se prepara para introducir reformas substanciales en el régimen de las grandes compañías cupríferas, a fin de estimular el aumento de la producción supérflua y aumentar así la participación del Estado chileno en el producto de las exportaciones del cobre.

Ha debido conceder franquicias a la industria salitrera para evitar el colapso de la industria, pero prepara un plan salitrero integral, que consiga el afianzamiento de la producción nacional de nitratos, en forma altamente beneficiosa para el país.

Cobre y salitre, fundamentalmente, continuarán reduciendo divisas al Estado, pero éstas no se utilizarán en financiar gastos fiscales, sino en desarrollar un plan extraordinario de fomento de la producción, que permita conducir a una diversificación de la misma, a fin de no continuar dependiendo como hoy, en nuestras estructuras económicas, de las variaciones y contingencias que sufran en el mercado mundial, los precios de los minerales básicos.

El cobre será definitivamente incorporado a la vida económica nacional mediante la creación de la Corporación Nacional del Cobre y la Superintendencia del Cobre y el Salitre y el Gobierno mantendrá su actual carácter de principal "socio" de las empresas productoras del metal, en defensa de los intereses del país.

OTRAS MEDIDAS. — El plan antinflacionista tiene múltiples otras facetas que están íntimamente vinculadas unas a otras, como la reestructuración administrativa sobre bases eminentemente técnicas. Es una maquiñería complicada que ha sido puesta en marcha para lograr un objetivo: la estabilidad económica, a fin de sanear a corto plazo nuestra moneda, y dar así al pueblo, que es lo que interesa fundamentalmente, rentas cuyo valor adquisitivo sea efectivo. Para llegar a esa meta, cualquier sacrificio actual es pequeño. Cooperar al éxito de este plan es deber imperioso de todos los chilenos.

Completamente gratis

le sale su MANTEL IMPLATEX...



porque en 3 meses ahorra su valor economizando los lavados...

Los modernos y hermosos MANTELES IMPLATEX no se lavan... se limpian en un minuto con un paño con agua y jabón... borrando al instante las manchas de vino... café... aceite... y de todo lo que sea! No se descolora ni con el agua ni con el sol... y es más barato!

- ★ MANTELES
- ★ CORTINAJES
- ★ CORTINAS DE BAÑO

todo en el moderno HULE IMPLATEX

Una Industria Chilena que sirve a todo el Continente Creada con capitales y esfuerzo chilenos

IMPLATEX

Publicitas AVENIDA ZAÑARTU 1673 - TELEFONO 50390

SE AUMENTA CONDENA A LOS QUE ARRASTREN AL DELITO A MENORES

Un golpe legal para los delincuentes que implican en sus fechorías a menores de edad y los encaminan por la senda del delito, aplica la nueva ley de reformas judiciales, al aumentar la pena que les habría correspondido en caso contrario.

En efecto, el artículo cuarto, inciso N.º 4, dispone que en los casos en que aparezcan responsables en un mismo delito, individuos mayores de dieciocho años y menores de esa edad, se aplicará a los mayores la pena que les habría correspondido sin esta circunstancia, pero aumentada en un grado.

FRANCIA PARA IMPORTACION DIRECTA MAQUINARIA MODERNA PARA LA INDUSTRIA MADERERA

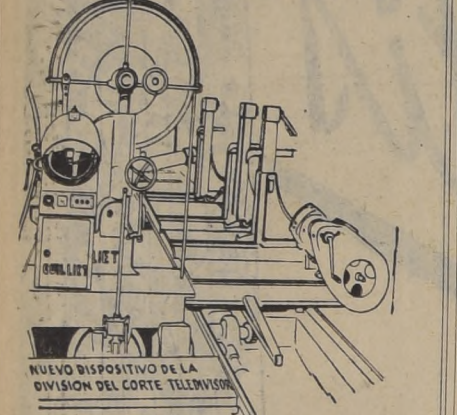

EL TELEDIVISOR ECONOMIZA 1.100: la división se aplica una vez y se obtiene en forma repetida el tablon del espesor deseado. MAS PRODUCCION EN MENOS TIEMPO; corte milimétrico, especial para madera de exportación.

DISTRIBUIDORA AGRICOLA S. A. C.

Balance correspondiente al ejercicio comprendido entre el 1.º de Julio de 1952 al 30 de Junio de 1953

Table with columns for ACTIVO and PASIVO, listing various assets and liabilities with their respective values.

CUENTAS DE ORDEN

Table showing 'Acciones en Garantía' and 'Garantía del Directorio' with their values.

PERDIDAS Y GANANCIAS

Table detailing 'DEBE' (Expenses) and 'HABER' (Income) items, including 'Gastos Generales', 'Leyes Sociales', and 'Ingresos del Negocio'.

TOTALES IGUALES \$ 4.291.985,29

EMILIO DE LA BARRA KINAST Contador R. N. C. 10161

Revolucionario plan de reforma carcelaria se encuentra en estudio

Reos podrán visitar sus hogares y serán totalmente redimidos

Un proyecto destinado a transformar a los penados en seres útiles y responsables, mediante la redención de la condena por medio del trabajo, se encuentra en estudio en el Ministerio de Justicia.



D. GERMAN SANHUEZA CORREA, Director General de Prisiones.

ALCANCE DEL PROYECTO.— La redención de la pena por medio del trabajo es la solución salomónica para combatir la ociosidad de los penados, para restituirlos o darlos por primera vez el concepto de la responsabilidad; que mantengan a sus familias e impidan, de este modo, la disgregación del núcleo familiar, que vigoricen su cuerpo y su sistema psíquico con la práctica del trabajo; que contribuyan a estimular la producción nacional, y por último, para que en menor plazo que el establecido en la condena, puedan recuperar la libertad, convirtiéndose en seres llenos de empuje y de esperanza.

SU REALIZACION EN LA PRÁCTICA.— Todos los reos que sean llevados a recintos carcelarios a cumplir condena, estarán sometidos al examen de hombres de ciencia, que escribirán intensamente en sus pslíquicos, para apreciar sus instintos, sus tendencias y sus grados de cultura, responsabilidad y capacidad personal.

CONFIANZA EN EL PLAN.— En Chile no tenemos criminales natos —dijo en cierta oportunidad el Director General de Prisiones, señor Sanhueza—. No tenemos criminales lombrosianos, y la generalidad de los actuales delincuentes, han sido impulsados al crimen por el estado de abandono en que se encuentran sumidas las clases más modestas.

CONFIANZA EN EL PLAN.— En Chile no tenemos criminales natos —dijo en cierta oportunidad el Director General de Prisiones, señor Sanhueza—. No tenemos criminales lombrosianos, y la generalidad de los actuales delincuentes, han sido impulsados al crimen por el estado de abandono en que se encuentran sumidas las clases más modestas.

CONFIANZA EN EL PLAN.— En Chile no tenemos criminales natos —dijo en cierta oportunidad el Director General de Prisiones, señor Sanhueza—. No tenemos criminales lombrosianos, y la generalidad de los actuales delincuentes, han sido impulsados al crimen por el estado de abandono en que se encuentran sumidas las clases más modestas.

CONFIANZA EN EL PLAN.— En Chile no tenemos criminales natos —dijo en cierta oportunidad el Director General de Prisiones, señor Sanhueza—. No tenemos criminales lombrosianos, y la generalidad de los actuales delincuentes, han sido impulsados al crimen por el estado de abandono en que se encuentran sumidas las clases más modestas.

CONFIANZA EN EL PLAN.— En Chile no tenemos criminales natos —dijo en cierta oportunidad el Director General de Prisiones, señor Sanhueza—. No tenemos criminales lombrosianos, y la generalidad de los actuales delincuentes, han sido impulsados al crimen por el estado de abandono en que se encuentran sumidas las clases más modestas.

CONFIANZA EN EL PLAN.— En Chile no tenemos criminales natos —dijo en cierta oportunidad el Director General de Prisiones, señor Sanhueza—. No tenemos criminales lombrosianos, y la generalidad de los actuales delincuentes, han sido impulsados al crimen por el estado de abandono en que se encuentran sumidas las clases más modestas.

CONFIANZA EN EL PLAN.— En Chile no tenemos criminales natos —dijo en cierta oportunidad el Director General de Prisiones, señor Sanhueza—. No tenemos criminales lombrosianos, y la generalidad de los actuales delincuentes, han sido impulsados al crimen por el estado de abandono en que se encuentran sumidas las clases más modestas.

CONFIANZA EN EL PLAN.— En Chile no tenemos criminales natos —dijo en cierta oportunidad el Director General de Prisiones, señor Sanhueza—. No tenemos criminales lombrosianos, y la generalidad de los actuales delincuentes, han sido impulsados al crimen por el estado de abandono en que se encuentran sumidas las clases más modestas.

CONFIANZA EN EL PLAN.— En Chile no tenemos criminales natos —dijo en cierta oportunidad el Director General de Prisiones, señor Sanhueza—. No tenemos criminales lombrosianos, y la generalidad de los actuales delincuentes, han sido impulsados al crimen por el estado de abandono en que se encuentran sumidas las clases más modestas.

CONFIANZA EN EL PLAN.— En Chile no tenemos criminales natos —dijo en cierta oportunidad el Director General de Prisiones, señor Sanhueza—. No tenemos criminales lombrosianos, y la generalidad de los actuales delincuentes, han sido impulsados al crimen por el estado de abandono en que se encuentran sumidas las clases más modestas.

CONFIANZA EN EL PLAN.— En Chile no tenemos criminales natos —dijo en cierta oportunidad el Director General de Prisiones, señor Sanhueza—. No tenemos criminales lombrosianos, y la generalidad de los actuales delincuentes, han sido impulsados al crimen por el estado de abandono en que se encuentran sumidas las clases más modestas.

CONFIANZA EN EL PLAN.— En Chile no tenemos criminales natos —dijo en cierta oportunidad el Director General de Prisiones, señor Sanhueza—. No tenemos criminales lombrosianos, y la generalidad de los actuales delincuentes, han sido impulsados al crimen por el estado de abandono en que se encuentran sumidas las clases más modestas.

CONFIANZA EN EL PLAN.— En Chile no tenemos criminales natos —dijo en cierta oportunidad el Director General de Prisiones, señor Sanhueza—. No tenemos criminales lombrosianos, y la generalidad de los actuales delincuentes, han sido impulsados al crimen por el estado de abandono en que se encuentran sumidas las clases más modestas.

CONFIANZA EN EL PLAN.— En Chile no tenemos criminales natos —dijo en cierta oportunidad el Director General de Prisiones, señor Sanhueza—. No tenemos criminales lombrosianos, y la generalidad de los actuales delincuentes, han sido impulsados al crimen por el estado de abandono en que se encuentran sumidas las clases más modestas.

CONFIANZA EN EL PLAN.— En Chile no tenemos criminales natos —dijo en cierta oportunidad el Director General de Prisiones, señor Sanhueza—. No tenemos criminales lombrosianos, y la generalidad de los actuales delincuentes, han sido impulsados al crimen por el estado de abandono en que se encuentran sumidas las clases más modestas.

Pena de muerte para cogoteros en proyecto de "Estados Antisociales"

CARCEL PARA COMERCIANTES QUE ADQUIERAN PRODUCTOS DE ROBOS

Los proyectos de leyes sobre "Estados Antisociales" y "Pena Indeterminada", enviados al Congreso Nacional en junio del presente año, refunden en sus disposiciones todas las medidas eficaces tendientes a reprimir la delincuencia. Su autor, el Ministro de Justicia, don Santiago Wilson Hernández, tomó esta iniciativa ante el temible avance de los asaltantes nocturnos, que en forma despiadada y guiados por el afán de obtener dinero fácilmente, no vacilan en golpear, herir y aun matar a sus indefensas víctimas.

Los que solamente hieran a sus víctimas se harán acreedores a las penas actuales, aumentadas al doble y al triple, y los que ataquen a los transeúntes en lugares desolados y a mansalva sufrirán prisión mayor hasta en segundo grado, o sea, hasta veinticinco años de reclusión.

El delincuente que utilice a menores de edad para cometer sus delitos, sufrirá también el aumento de un grado sobre la condena que le correspondiere, y se presumirá, además, que ha instigado al menor a delinquir por el camino del crimen.

Una medida ejemplar se contempla para aquellos comerciantes inescrupulosos, que cegados por su afán de lucro, no vacilan en adquirir a precios irrisorios los productos de los robos o hurtos. Ellos también cumplirán prisión por el mismo tiempo que se condene al autor directo del delito.

Finalmente, el proyecto sobre "Condena Indeterminada", impide dar la libertad al reo que no haya aprendido en el penal una profesión que le permita cubrir sus gastos personales o que no se haya regenerado. Para el delincuente recalcitrante, no habrá piedad ni clemencia.

Quedará entre rejas por tiempo indefinido, hasta que no se compruebe efectivamente por medio de los equipos científicos de médicos, psicólogos, psiquiatras, etc., que ha dejado de constituir un peligro para la sociedad.

ayudando a su familia, que sólo cumplirá la mitad de su condena, que al salir en libertad tendrá totalmente limpio su certificado de antecedentes, y que en el trato diario se le considerará como el obrero más correcto y honorable, por ningún motivo pensará fugarse. Además, al trasponer el penado las puertas del presidio para gozar día y medio de libertad, será esperado por su familia que también tratará de ayudarlo moralmente.

En el caso que se llegara a fugarse, sabe el evadido que la policía lo buscará activamente, que perderá todo el tiempo redimido por medio del trabajo, que perderá sus economías y que se habrán acabado para él todas las puertas de salvación y sus esperanzas de reintegrarse a la sociedad. Y, finalmente, sólo podrá correr este riesgo de salir a la calle los reos en quienes se tenga confianza a través de los exámenes psicológicos correspondientes.

El proyecto tiene, además, innumerables fases que sería largo detallar, en que inteligentemente se conjugan los intereses de los penados, de la sociedad humana y de la civilización. Aplicarlo en Chile sería ponerse a la vanguardia de los sistemas carcelarios del mundo entero.

El proyecto tiene, además, innumerables fases que sería largo detallar, en que inteligentemente se conjugan los intereses de los penados, de la sociedad humana y de la civilización. Aplicarlo en Chile sería ponerse a la vanguardia de los sistemas carcelarios del mundo entero.

El proyecto tiene, además, innumerables fases que sería largo detallar, en que inteligentemente se conjugan los intereses de los penados, de la sociedad humana y de la civilización. Aplicarlo en Chile sería ponerse a la vanguardia de los sistemas carcelarios del mundo entero.

El proyecto tiene, además, innumerables fases que sería largo detallar, en que inteligentemente se conjugan los intereses de los penados, de la sociedad humana y de la civilización. Aplicarlo en Chile sería ponerse a la vanguardia de los sistemas carcelarios del mundo entero.

El proyecto tiene, además, innumerables fases que sería largo detallar, en que inteligentemente se conjugan los intereses de los penados, de la sociedad humana y de la civilización. Aplicarlo en Chile sería ponerse a la vanguardia de los sistemas carcelarios del mundo entero.

El proyecto tiene, además, innumerables fases que sería largo detallar, en que inteligentemente se conjugan los intereses de los penados, de la sociedad humana y de la civilización. Aplicarlo en Chile sería ponerse a la vanguardia de los sistemas carcelarios del mundo entero.

El proyecto tiene, además, innumerables fases que sería largo detallar, en que inteligentemente se conjugan los intereses de los penados, de la sociedad humana y de la civilización. Aplicarlo en Chile sería ponerse a la vanguardia de los sistemas carcelarios del mundo entero.

El proyecto tiene, además, innumerables fases que sería largo detallar, en que inteligentemente se conjugan los intereses de los penados, de la sociedad humana y de la civilización. Aplicarlo en Chile sería ponerse a la vanguardia de los sistemas carcelarios del mundo entero.

REAJUSTE ADMINISTRATIVO EN LOS TRIBUNALES DE JUSTICIA

Entre otras disposiciones de la ley 11.183, que modificó el Código de Procedimiento Civil y Procedimiento Penal, figuran importantes reajustes administrativos en los Tribunales de Justicia.

Se entrega la facultad para nombrar Presidente de la Corte Suprema, a los mismos miembros de esta alta corporación judicial, quien ejercerá su mandato durante un lapso de tres años, pudiendo ser reelegido por períodos sucesivos.

Se hace presente, asimismo, que la Corte Suprema funcionará ordinariamente dividida en dos salas, salvo un día de la semana, en que podrá funcionar en pleno si así lo determina su Presidente.

La distribución de los Ministros entre las dos salas se hará por sorteo, exceptuando al Presidente de modo que a cada una correspondan seis. El sorteo se hará el 1.º de marzo de cada año.

Las salas funcionarán con no menos de siete jueces cada una y el pleno con la concurrencia de nueve de sus miembros, a lo menos, y se integrarán en conformidad a la ley, pero para el Presidente de la Corte, esta integración será facultativa.

Cada sala en que se divida la Corte Suprema será presidida por el Ministro más antiguo, cuando no esté presente podrá actuar en cualquiera de las salas.

MATERIAS A CARGO DE LA CORTE.— En la celebración de sus plenos la Corte Suprema tendrá a su cargo las siguientes materias: Conocer los recursos de inaplicabilidad, reglamentados por el artículo 86 de la Constitución Política del Estado y de las competencias de competencia de que trata el mismo artículo; conocer de las apelaciones que se deducan en las causas por desafueros de senadores y diputados, consensados en el artículo 33, 34 y 35 de la Constitución Política; conocer en segunda instancia de los juicios de amovilidad fallados en primera instancia por las Cortes de Apelaciones o por el Presidente de la Corte Suprema, seguidos contra jueces

de letras de mayor o menor cuantía, o Ministro de los tribunales de alzada; ejercer las facultades administrativas, disciplinarias y económicas que le corresponden a los jueces que las corresponden a las salas en los asuntos de que se conocen; informar al Presidente de la República cuando se solicite su dictamen sobre cualquier punto relativo a la administración de justicia, el cual no exista cuestión de que deba conocer, y conocer de todas las materias que leyes especiales le encomienden.

Por su parte, las salas de primera instancia, tendrán bajo su tribuna los siguientes labores: Conocer los recursos de casación en el fondo; conocer los recursos de casación en la forma interpretativa contra las sentencias dictadas por un tribunal arbitral de segunda instancia constituido por sujetos de derecho en los casos que éstos, hayan conocido de ellas; la competencia de dichas salas, conocer las apelaciones sobre admisibilidad o inadmisibilidad de los recursos de casación; conocer los recursos de revisión; conocer los recursos de queja, para la aplicación de medidas disciplinarias será de la competencia del tribunal pleno, y considerará además, todos los recursos judiciales que correspondan conocer la Corte Suprema y que no estén expresamente atribuidos al Presidente del pleno.

Ministerio de Obras Públicas Dirección de Arquitectura

Solicítanse propuestas públicas para la construcción de la obra gruesa del Cuerpo "A" del Liceo COEDUCACIONAL DE ARIKA.

UNIVERSIDAD TECNICA FEDERICO SANTA MARIA

RELOJES SUIZOS ENTREGAMOS CON SOLO \$ 300

EMPRESA CONSTRUCTORA

NOVIOS ARGOLLAS SIN SOLDADURAS

Apósechese ser propietario DE UNA CASA RIELOFF

CASA RIELOFF

30 años trabaja RIELOFF para circuncidar a la CASA IDEAL PLANA...

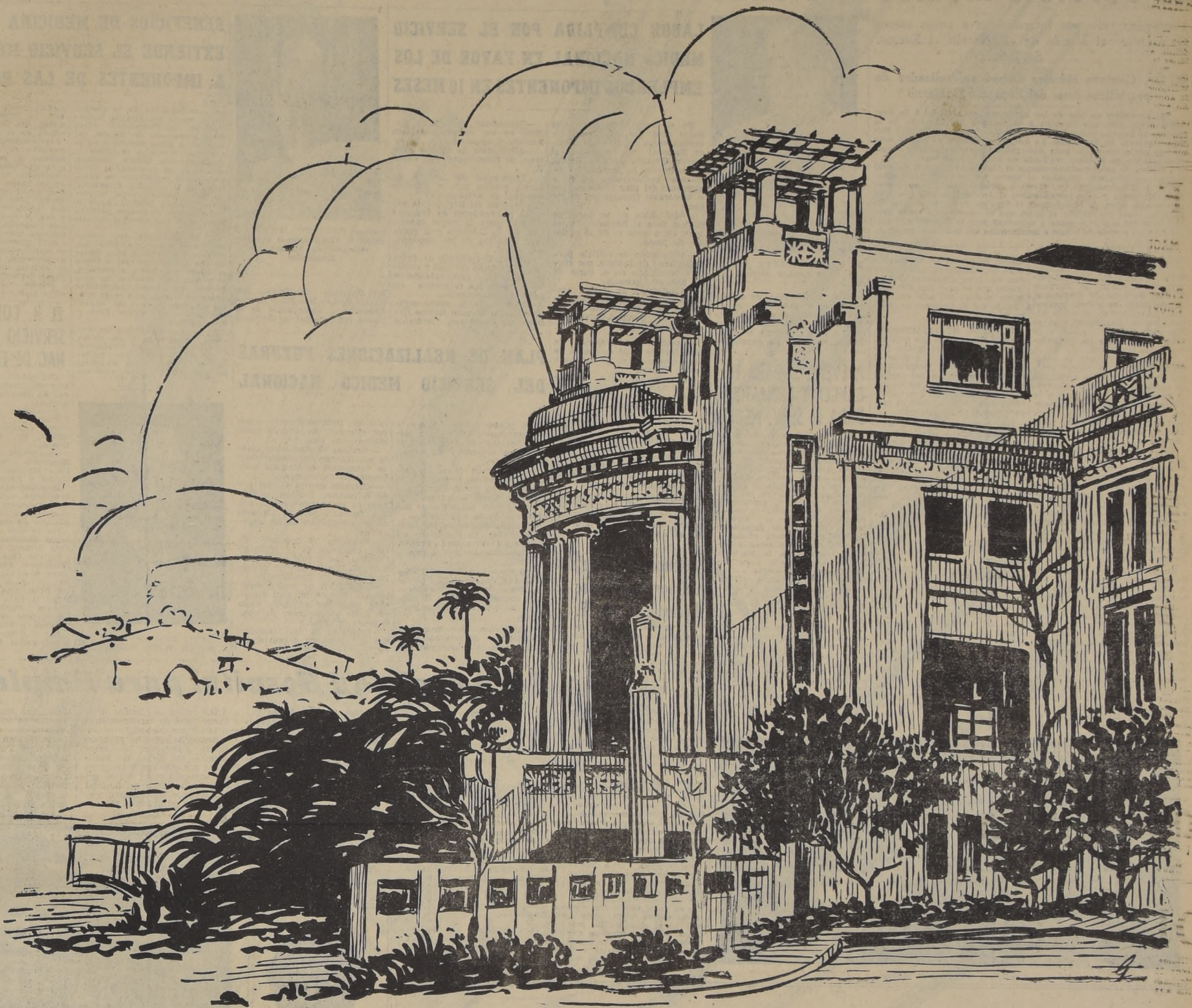

CASINO MUNICIPAL DE VIÑA DEL MAR

DETALLE DE UNA OBRA MATERIAL Y SOCIAL DE ENORMES PROYECCIONES

Bienes raíces y muebles adquiridos u obras ejecutadas con fondos provenientes directamente del Casino, o con fondos de empréstitos que se sirven con rentas del mismo, desde el año 1928 hasta la fecha:

Balnearios	\$ 12.923.530.63	
Caminos	8.172.397.69	
Campos de Deportes	9.871.539.25	
Fomento de Bellas Artes	487.000.00	
Hotel O'Higgins	30.121.253.23	★
Hotel Miramar	32.193.464.62	★
Hospitales	5.674.210.10	★
Propiedades Municipales	70.183.111.76	★
Construcciones Municipales	22.314.953.27	
Puentes	41.069.055.02	★
Pavimentación	10.686.041.70	
Parques y Jardines	4.492.892.50	
Poblaciones Obreras	22.293.332.03	
Poblaciones de Empleados	4.854.105.99	
	\$ 275.336.857.84	

Estos son los gastos e inversiones realizados en los últimos doce años con fondos provenientes del Casino Municipal, todos con fines de beneficio público:

Sueldos y leyes sociales	\$ 552.710.610.14
Jornales y leyes sociales	59.233.111.57
Impuestos y contribuciones	155.624.425.31
Participación Beneficencia	348.379.076.31
Aporte para celebrar Congresos Turísticos, Municipales, Médicos y gastos de atención en el extranjero por relaciones internacionales	6.137.944.43
Subvenciones y donaciones, Gastos Hogares de niños y menesterosos	45.617.981.65
Sumas invertidas en subvenciones para espectáculos, mantención, adquisiciones y sueldos del personal de la Escuela de Bellas Artes, Conservatorio de Música, Filarmonía y Orfeón Municipal	30.618.604.82
Deportes y Celebración de Fiestas Patrias	3.198.647.73
	\$ 1.171.520.401.93

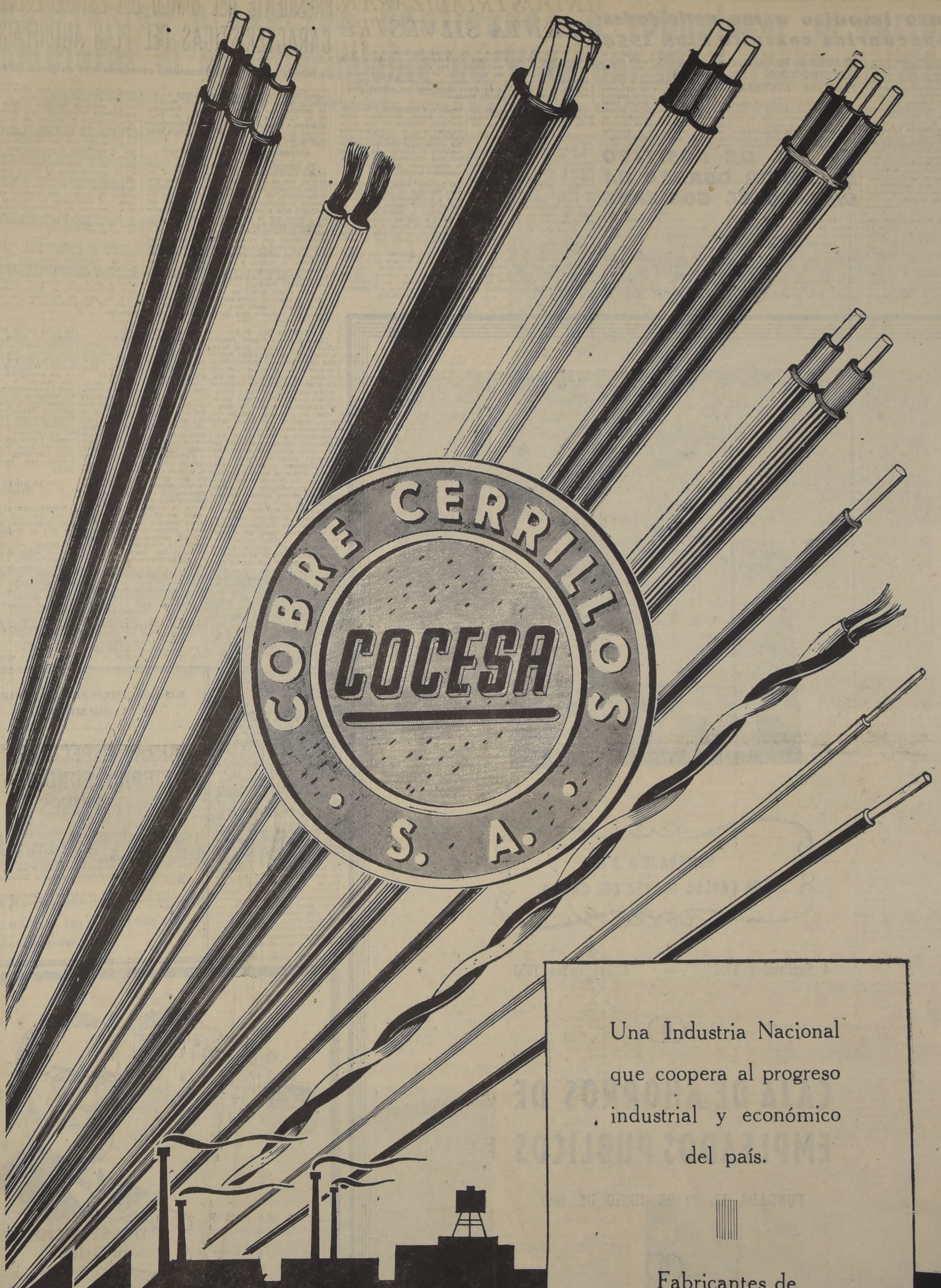

Una Industria Nacional
que coopera al progreso
industrial y económico
del país.



Fabricantes de
Conductores Eléctricos
en todos sus tipos.

**COBRE
CERRILLOS** S.A.

OFICINAS: JUAN A. RIOS 6 · TELEFONOS: 38211 · 34763 · OF. 1387
PLANTA: PEDRO AGUIRRE CERDA 6307 · FONO 93506 · CABLES 'COCESA'

Intenso impulso a las actividades agropecuarias consulta Plan 1954

El Ministro de Agricultura, señor Alejandro Haies, informó que el Ministro de Hacienda, señor Felipe Herrera, aprobó el plan de inversiones agropecuarias que se consulta en el presupuesto del próximo año.

Explicando en líneas generales este plan de inversiones, el Ministro Sr. Haies, dice, que en materia de producción y fomento de la actividad frutícola, se contempla el establecimiento de plantas embotelladoras en diversas provincias; creación de un laboratorio tecnológico para la investigación, análisis y ensayos; centrales de embalajes en los centros más importantes; secadoras de granos y una planta mecanizada modelo.

Con respecto a esta planta mecanizada, el señor Haies, dijo que será instalada por la FAO y dotada de maquinaria sueca. Será una planta modelo destinada especialmente a la enseñanza.

En materia lechera, contempla el plan de inversiones, el establecimiento de plantas y la adquisición de camiones tanques para el reparto del producto. En lo que se

CREDITOS PARA LA CONSTRUCCION DE PLANTAS DIVERSAS

refiere al campo de sanidad vegetal, se consultan campos de cuarentena que reemplazarán el actual sistema de provisión.

CREDITOS A PARTICULARES.— Se ha estudiado también la con-

cesión de créditos a particulares, por intermedio del Consejo de Fomento Agrícola o en combinación con el Banco del Estado. Estos créditos estarán orientados a la terminación y montaje de mataderos y frigoríficos; a la planta elaboradora de aceituna de Azapa; planta de empaque de Citrus; planta de empaque y a la importación de animales finos y semillas seleccionadas, de acuerdo con la recomendación del Banco Internacional.

16 DFL DE POSITIVO BENEFICIO OBRERO HA DICTADO EL GOBIERNO

Dieciséis DFL que significan otras tantas conquistas sociales de beneficios positivos para la clase obrera, han sido dictados durante el primer año de Administración del Gobierno del General don Carlos Ibáñez.

Entre ellos, figuran los siguientes, cuya implantación ha significado un enorme avance en la legislación obrera:

El que establece asignación familiar para los obreros; el que

bonifica remuneraciones de obreros y empleados; el que establece la indemnización por años de servicios para los obreros; el que establece el salario mínimo para los obreros agrícolas; el

INDUSTRIALIZARAN PLANTA SILVESTRE

La Corporación de Fomento de la Producción resolvió ayer destinar la suma de \$ 400.000 para la instalación de una planta piloto que trate en escala semindustrial, una planta silvestre que crece en la zona costera del Norte Chico, el "cardón", y que puede reemplazar con ventajas —por la extraordinaria calidad de su fibra— al yute, sisal, abacá y otras fibras importadas que utilizan como materia prima las hilanderías nacionales.

La CORFO venía realizando experiencias con el "cardón" desde hacía algún tiempo, pero fue necesario que hilanderías y laboratorios de España, Alemania y Suiza emitieran informes del todo satisfactorios sobre el aprovechamiento industrial de esa planta y la calidad misma de su fibra, para que se resolviera a intentar un esfuerzo más serio aún, instalando una planta piloto, para lograr su aprovechamiento integral.

El "cardón" crece con extraordinaria facilidad en terrenos inhóspitos e incultivables, de tal modo que de industrializarse su fibra en gran escala, no habría para Chile problema alguno de abastecimiento de esa materia prima, y en cambio, se podría evitar la salida del país de un importante rubro de divisas.

OBRAS DE RIEGO.— En la misma sesión, el Consejo de la CORFO aprobó préstamos a particulares, destinados a obras de riego de las provincias de Aconcagua, Valparaíso, Colchagua y Coquimbo, por valor de \$ 5.225.000.

PRESIDENTE DEL BANCO DEL ESTADO ESBOZA LAS CARACTERISTICAS DEL PLAN ANTINFLACIONISTA

Es suicida el fomento del consumo cuando se vive en plena inflación

Don Jorge Prat, presidente del Banco del Estado, y uno de los miembros de la comisión de expertos que asesoró al Comité Económico de Ministros, en la elaboración del Plan Económico, esbozó en las siguientes declaraciones en una reciente entrevista, su propia concepción del Plan:

DISTORSIONES DE LA INFLACION

"En concepto de los autores del plan, Chile estaba transformado inexplicablemente en un país en que se fomentaba el consumo. Esta política, valedera para un régimen con tendencia deflacionista, es suicida para un país con inflación y producción escasa. El fomento del consumo público por la existencia de cambios diferenciales, destinados a abaratar la introducción de artículos —alimenticios y suntuarios— provenientes del exterior. Estaba calificado por una política de gastos fiscales, determinados por sueldos principalmente, y por un régimen de previsión oneroso y fomentador de las clases pasivas. Estaba o está exagerado por una falsa política de tarifas bajas destinadas a crear mayor consumo de artículos o servicios que existe déficit de suministro —electricidad, locomoción, ferrocarriles, por ejemplo—. En el sector privado esta loca política de fomento del consumo está configurada y exage-

rada con las disposiciones sobre reajustes automáticos de sueldos, creadores de cada vez mayor poder de consumo al lado de una languideciente producción; está determinada por una tendencia al reparto de utilidades de las empresas, con desmedro de la capitalización de las mismas, está determinada por una tendencia de mercados de inversión especulativa que el particular se refugia para escapar a la desvalorización del dinero: compraventa de plazos, lotes indiscriminados, excesiva especulación en la transferencia de bienes raíces, especulación y antinacionalización de las empresas, especulaciones en la inflación, como las compraventas de dólares, por ejemplo, etc. Y, sobre todo, está estimulada por la total inexistencia de un mercado de inversiones sanas, que resquebraja los esfuerzos del pequeño inversionista, los ahorros del obrero, sin someterlos a la tragedia de la desvalorización.

"Hacer el traspasque de esta política de fomento del consumo a una política controlada, de restricción transitoria del consumo y fomento de la capitalización, parece de esa manera, lo esencial de cualquiera política económica seria. El huevo de Colón. Para un país deflacionario, el fomento del consumo para un país en inflación económica, el fomento de la producción y la restricción del consumo.

MEDIDAS DEL PLAN

"De allí que el Comité Económico que estudió el plan haya aconsejado las siguientes medidas destinadas a efectuar esta reversión: En el sector público: cambio único, alto, con el fin de poner término a la bonificación a las importaciones y transformarla en un fomento de la producción nacional, y la exportación; b) economías fiscales, especialmente en gastos de sueldos empleados excesivos, etc., y limitaciones a las leyes de previsión; c) reforma tributaria en base de la obtención de un presupuesto fiscal equilibrado con financiamiento permanente, cosa que no sucede si buena parte de las entradas (bienes raíces, agricultura, profesionales) se fundan en presunciones rígidas; d) colocación de las tarifas y precios nacionales en un nivel racional estimulador de la producción, y efectuadas con fraccionamientos en los precios, para no gravar el consumo popular; e) configuración de una política crediticia dirigida hacia el fomento de la producción firmemente resuelta a no financiar con el crédito objetivos de consumo o suntuarios; f) política monetaria que no cree dinero que aumente las posibilidades de consumo. En el sector privado se aconseja el control de las inversiones especulativas —ventas a plazo, edificación suntuaria, lotes y parcelaciones exageradas—; la limitación de los negocios fundados en la existencia de la inflación; y una serie de medidas destinadas al fomento de la capitalización: derogación del impuesto de utilidades calificadas de excesivas, ya que ellas corresponden a un concepto falso, fundado en la descapitalización a través de los dividendos; limitación del reparto de dividendos; revalorización de los activos y capitales en forma voluntaria y permanente, sin considerar utilidad el aumento de valor como consecuencia de la inflación; exigencia de cuotas altas de reposición y amortización en los balances de las empresas, etc. Finalmente, se recomendó en forma especial la estabilización de precios, sueldos salariales, a través de una Junta de Estabilización; la creación de un tipo de inversión remunerativa, para los ahorros populares, cual es el bono reajustable; y la dictación de un completo y determinado Estatuto para las Inversiones Extranjeras, que recogiera las importantes posibilidades de inversión actualmente existentes. Especial preocupación mereció asimismo al Comité Económico un convenio permanente para el salitre y el cobre de estas industrias esenciales y conculque a sus productos en situación competitiva en el mercado internacional.

REAJUSTES COMPENSATORIOS

"Y las medidas de bonificación de sueldos y salarios, congelación de precios, delto económico, que tanto han alarmado a la producción? —La primera de esas medidas era evidentemente necesaria, ya que el reajuste cambiario no podía hacerse recaer sobre el consumo popular, en el que en porcentaje tienen mayor gravitación los artículos esenciales. Pretende asimismo esa medida fortalecer un sector social especialmente olvidado —el obrero agrícola—, cuyo fortalecimiento económico interesa incluso técnicamente al país, ya que es masa consumidora exclusivamente de artículos nacionales, al contrario de las clases media y alta. La congelación de precios no fue aconsejada por el Comité Económico, ya que éste proyectaba una Junta Estabilizadora de precios y remuneraciones, muy elástica y realista. Su determinación fue resorte del Ministerio de Economía según el tipo, y sin un propósito de congelación definitiva, ya que el mismo reajuste de sueldos tenía que hacerlo impracticable. En mi concepto aquí hubo un error de aplicación como lo hubo en la determinación de un cambio que no estimula la exportación y que no financia a la explotación de la pequeña minería, especialmente en el caso que lo hubo en la bonificación que debió hacerse en base a las cargas de familia.

MEDIDAS POR APLICAR

Preguntamos al señor Prat cuáles son los aspectos del Plan Económico, así como los que aún no se ponen en práctica. —Estimo que principalmente los que deben determinar el robustecimiento de la capitalización: Junta de Estabilización Económica, limitaciones a la previsión, control de inversiones especulativas, revalorización de activos y creación de normas de reposición y amortización; Estatuto del Inversionista; política crediticia; solución permanente para las industrias del salitre y cobre, y necesario, además, corregir algunos errores — el nivel de cambio—, por ejemplo



HOMENAJE A S. E.
DON CARLOS IBÁÑEZ DEL CAMPO

4 Septiembre 1952 — 4 Septiembre 1953

CAJA DE AHORROS DE EMPLEADOS PUBLICOS

FUNDADA EL 19 DE JUNIO DE 1858

Avda. Presidente Bulnes 176 — Casilla 2454
SANTIAGO

DIRECCION GENERAL DE APROVISIONAMIENTO DEL ESTADO

PIEZAS ESPECIALES DE FIERRO FUNDIDO Y FITTINGS

Solicítanse PROPUESTAS PUBLICAS por diversas partidas de piezas especiales de fierro fundido y fittings, destinados a la Dirección General de Agua Potable y Alcantarillado.

Bases y antecedentes pueden solicitarse en el Departamento de Adquisiciones de esta Dirección General.

Las propuestas se abrirán en el Departamento de Adquisiciones, calle Hnos Amunátegui N.º 66, 2.º piso, el día

11 DE SEPTIEMBRE DE 1953, A LAS 15.30 HORAS

EL DIRECTOR GENERAL

4 DE SEPTIEMBRE 1952-1953

SINDICATO GENERAL DE DUEÑOS DE AUTOBUSES

se adhiere al Homenaje de S. E. el Presidente de la República, Don CARLOS IBÁÑEZ DEL CAMPO

4 DE SETIEMBRE

1952 - 1953

El obrero de Chile se engrandece y se alza imponente dentro del plano creador de la Patria. Junto a los organizadores de industrias, a los motores de la economía nacional, los trabajadores forman una esforzada falange, que va buscando cada día mejores destinos y más adecuadas condiciones de vida.

Cuanto hacen juntos —conductores y dirigidos— tendrá que dar como fruto, a la larga, la comunión de intereses y la armónica perspectiva de una nacionalidad fuerte, poderosa y digna de las virtudes que nos legaron nuestros antepasados.

MANUFACTURAS

Junimar
S.A.



ARAVIA

PREVISION INTEGRAL Y EFICIENTE SERVICIO ES LA NORMA DE LA CAJA DE PREVISION DE CARABINEROS

EXTENSION DE SUS SERVICIOS ASISTENCIALES PARA SUS IMPONENTES

HISTORIA DE SU ORGANIZACION. — UNA BIEN ORIENTADA POLITICA ECONOMICA. — SISTEMAS PREVISIONALES. — ATENCION SOCIAL A LOS IMPONENTES

La Caja de Previsión de los Carabineros de Chile, representa, en nuestro régimen previsional, un modelo de institución porque tiene capacidad para otorgar los más amplios beneficios a sus imponentes, a la vez que ofrecer medios que, en lo asistencial, habitacional, etc., significan garantías y ventajas importantes.

Así, pues, entra la Caja de Previsión de los Carabineros de Chile a actuar, organizando el sistema de previsión por una parte y buscando los medios de organización del resto de sus departamentos, para prestar la más completa ayuda a todos los imponentes.

POLITICA ECONOMICA DE LA CAJA. — Solamente un poco más de los cinco millones 400 mil pesos, fue el capital inicial de la institución. Ahora su capital, excede de los trescientos millones de pesos y las inversiones realizadas pasan de los doscientos millones.

Por otra parte, las colocaciones por concepto de préstamos hipotecarios no bajan de doscientos millones de pesos, también, además de otras sumas que por otros conceptos la Caja tiene entregadas.

SU POLITICA PREVISIONAL. — Importante es destacar a modalidad de la política previsional seguida por la Caja. Desde luego, otorga pensiones de retiro a los imponentes, al cumplir éstos su período normal de

trabajo, pensiones de invalidez, en el caso de enfermedad o accidentes en actos de servicio. Preferencialmente, fomenta el otorgamiento de préstamos hipotecarios, para poder proporcionar, a los imponentes el beneficio de casa propia que lógicamente se considera como elemento medio adecuado de vida de éstos y sus familias. Estos servicios hipotecarios los ofrece a ellos con intereses estrictamente legales y servicios de deuda cómodos. Para su entrega, hay departamentos especiales en la institución, jurídico, contable, etc., que realizan los estudios necesarios. El control de estas operaciones hipotecarias en su materialización misma cuenta con la aprobación del Departamento Técnico, que tiene a su cargo un adecuado servicio de profesionales, como arquitectos, ingenieros, etc.

Siendo esta política de casa propia para los funcionarios, aspiración importante de éstos, ha descentralizado las operaciones, de forma tal que ha extendido sus servicios a todas las ciudades donde se observa una notoria falta de habitaciones, estimando que con ello, además de servir a sus propios imponentes cumple una labor social de carácter general, en lo que al problema de la habitación respecta.

HISTORIA DE SU ORGANIZACION. — Hasta 1927 no existía en forma alguna un organismo completo de previsión para estos servidores del Estado. Sólo en ese año, se obtuvo la fusión en un sólo organismo de una sección denominada Carabineros, dependiente de la Caja de Retiro y Montepío

del Ejército y la Armada y la Caja de Asistencia, Previsión y Bienestar de los ex policías fiscales de la República. Pero, previo a ello, se había establecido la fusión de los policías y carabineros, constituyendo lo que hoy se denomina Cuerpo de Carabineros de Chile.

Quienes dirigen la Caja

Hombres jóvenes y esforzados son los que están dirigiendo la Caja de Previsión de Carabineros de Chile. Ellos, a través de una ansiosa aspiración de servir, buscan por todos los medios existentes las fórmulas que les permitan hacer de la institución un elemento útil en su grado máximo.

Don Oscar de la Cruz Toledo, su actual Vicepresidente Ejecutivo, personalmente se impone de las distintas obras que la Institución realiza y ejecuta vistas periódicas y constantes a las dependencias de la Caja, para conocer la forma en que está funcionando. Colaboran en esta ardua tarea del Vicepresidente, que se ha granjeado el aprecio de todo el personal, el Secretario General, señor Mariano Cofré Castillo, que fuera designado en el cargo en diciembre del año pasado; el señor Cofré, anteriormente, había sido capatán-ayudante del Subdirector General de Carabineros, durante varios años, y posteriormente, había sido designado Gobernador de Itata.

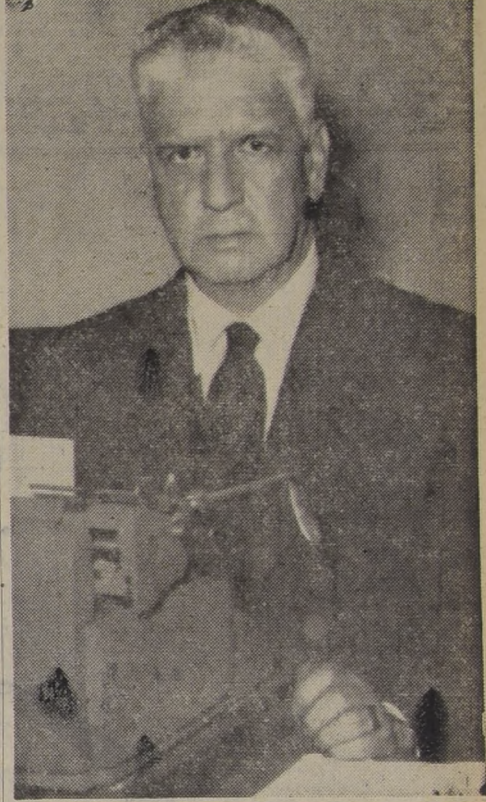

DON OSCAR DE LA CRUZ TOLEDO, vicepresidente de la Caja de Previsión de los Carabineros de Chile



DON MARIANO COFRE CASTILLO, designado secretario general de la Caja de Previsión de Carabineros de Chile



DON OSCAR DE LA CRUZ TOLEDO, vicepresidente de la Caja de Previsión de los Carabineros de Chile

PERSONAL AFECTO A LA CAJA DE CARABINEROS CUENTA CON EXCELENTE SERVICIOS MEDICOS

Servicio médico preventivo. — Recuperación de enfermos en el Sanatorio "Bañerío Apoquindo". — Extensión de servicios para retirados y familiares. — Accidentados en actos de servicio

Uno de los aspectos esenciales contemplados por la Caja de Previsión de Carabineros y por quienes están dirigiéndola, es la prestación de un adecuado servicio médico-asistencial.

SERVICIO DE MEDICINA PREVENTIVA.

La Caja tiene su propio Servicio de Medicina Preventiva. Ha sido especial preocupación el dotarlo de los más modernos ele-

mentos que la ciencia médica precisa y ello, ha sido conseguido con éxito. Este servicio preventivo atiende preferencialmente, desde luego, previniendo la tuberculosis, las enfermedades cardíaco-vasculares y lues. Estos tratamientos son costosos con los fondos que la Ley señala para estos efectos y al afectado se le otorgan todos los medios necesarios para su mejor y más rápido restablecimiento.

Conjuntamente con proporcionarse al afectado los medios para que se restablezca, se le paga un subsidio de enfermedad que está en relación con la renta ganada y que le permite poder subsistir todos los gastos que implica el mantenimiento de su familia la que, en caso alguno, queda abandonada, ya que el propio servicio social se encarga de establecer cuáles son sus necesidades esenciales.

PREVENTORIO "BALNEARIO APOQUINDO". — La Caja cuenta con un Preventorio en su propiedad denominada "Balneario Apoquindo", donde los imponentes enfermos se recuperan en calma. Para la Caja de Previsión de Carabineros este Preventorio significa un considerable ahorro y la oportunidad de tener bajo su directo control a sus enfermos, los que diariamente a él son sometidos por los organismos establecidos en el proceso de la enfermedad y su secuela. Con ellos se obtienen ingentes beneficios para las instituciones que dependen de la Caja, ya que la recuperación de los afectados es rápida y proporciona la seguridad que es de una seriedad sin dudas.

ACCIDENTES EN ACTOS DE SERVICIO. — Este rubro ha sido especialmente considerado. Dada la naturaleza de los organismos afectos a su régimen de previsión, ha debido adoptar todas las medidas necesarias para que los accidentados cuenten con beneficios especiales.

Es así, por ejemplo, que en el caso de accidentes en actos de servicio, se les proporciona a las víctimas atención médica gratuita, medicamentos y hospitalización. En el caso de fallecimiento cuesta los funerales lo que ha extendido, incluso a los que están jubilados.

Esta prestación de servicios es completa y, conforme a las disposiciones internas de la Institución, se clasifican en ordinarias y extraordinarias. Las primeras son la asignación de medicamentos, hospitalización y fidejados y, las segundas, comprenden hospitalización en pensionado o medio pensionado, honorarios de médicos especialistas, exámenes radiológicos o fisioterápicos, laboratorios, etc.

Complemento de la atención médica general, es la atención dental y de prácticas, que la Caja tiene debidamente organizadas. Los equipos dentales, como también los médicos, son de primer orden y están atendidos por profesionales altamente preparados.

LAS VISITADORAS SOCIALES TIENEN DESTACADA MISIÓN

Para hacer más efectiva su acción social, la Caja cuenta con un Cuerpo de Visitadoras Sociales, uno de cuyos grupos está encargado de la cooperación médica, y atiende los servicios de fisiología y venereo, logía, mientras otro se preocupa de atender preferentemente los problemas de orden social y económico de los imponentes y pensionados. De este modo, la política social seguida por la institución cumple ampliamente los fines fundamentales de su creación y afianza la firmeza de su régimen de previsión, cuyas proyecciones van en beneficio directo de otros sectores de la colectividad.

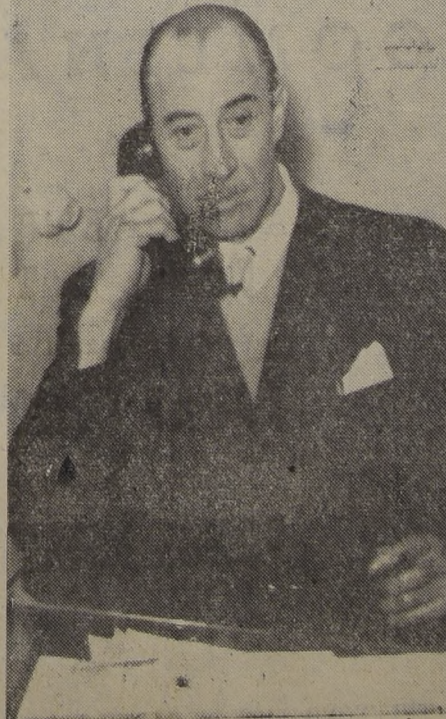

DON JORGE ORTIZ RAMIREZ, actual gerente de la Caja de Previsión de Carabineros de Chile, quien, conjuntamente con el vicepresidente ejecutivo y el secretario general, tiene las funciones directrices de la institución.



Población Los Cerrillos.

GIGANTESCA OBRA HABITACIONAL HA CUMPLIDO PARA SUS IMPONENTES LA C. DE CARABINEROS

Más de 300 millones de pesos invertidos en grandes poblaciones en todo el país. — Proyectos listos para ser ejecutados. — Nuevas obras en estudio. — Profesionales destacados tienen a su cargo esta labor

En columnas aparte ya señalamos la preferente atención que la Caja de Previsión de Carabineros ha dado al problema habitacional de sus imponentes. Para ello ha tenido dos conceptos claros. Primero que nada, el satisfacer la aspiración de estos que desean su casa propia, y en segundo lugar, el concurrir con una adecuada política habitacional a solucionar el problema general del país en esta materia. Por ellos, la Caja ha extendido estos servicios a todo el país, a todas las provincias, dando, por cierto, preferencia a aquellas donde este problema ha revestido caracteres de mayor gravedad.

CERCA DE TRESCIENTOS MILLONES. — La Caja en las poblaciones que ya tiene construidas, ampliaciones en ejecución de otras y proyectos de nuevas construcciones, tiene dispuestas para los trabajos grandes sumas de dinero. Estas alcanzan, contando lo ya construido a no menos de trescientos millones de pesos. Por esa razón, los profesionales de los organismos afectos a su régimen pueden tener las posibilidades de una habitación adecuada y conveniente, en poblaciones especialmente construidas, con toda clase de comodidades.

POBLACIONES EN LA CAPITAL. — En Santiago la Caja ha construido la Población Chacabuco, ubicada al costado oriente del Hipódromo Chileno. consta de 103 casas habitadas, y una ampliación de la construcción de 13 más, lo que hará 116 casas. Las viviendas constan de dos y tres dormitorios, living, recibio y comedor; cocina instalada con todos sus implementos y baño completo. Su costo aproximado se calcula en 25 millones de pesos.

En los Cerrillos, será entregada a fines del presente mes una población denominada "Cerrillos" que consta de 30 viviendas. Está en la comuna de Maipú, cerca del campo aéreo de Los Cerrillos. Son viviendas pareadas de dos y tres dormitorios totalmente terminadas. Su costo está considerado en \$ 24.813.965.37.

LA GRAN POBLACION SAN DIEGO. — Esta será una obra de gran envergadura y su construcción significará una suma alrededor de los 72 millones de pesos. Está ubicada en la calle San Diego entre las numeraciones 1464 y 1488. Se construirá en varios bloques, a saber: a) Edificios de departamentos de 4 pisos con un total de 24 departamentos y 12 locales; b) Edificio con 15 departamentos y 6 locales; c) Ocho bloques de viviendas de dos pisos, con un total de 43 viviendas y 18 locales comerciales. Además, esta población estará rodeada de grandes áreas verdes y jardines infantiles.

En Linares, la población construida por la Caja está ubicada en las calles Esperanza, Freire, Nuevos Uno y Dos, O'Higgins y Rengo. Consta de 36 casas, de dos y tres dormitorios y su edificación está realizada sobre 3.521 metros cuadrados. Se invirtió en ella la suma de 23 millones de pesos.

POBLACION DE LA SERENA. — La Población La Serena, en esa ciudad, está ubicada en las calles Colo Colo, calle nueva proyectada en el Canal La Pampa, y calle Manuel Rodríguez. Está formada de cuarenta y cinco viviendas de dos pisos, sobre una superficie total de 4 mil 193 metros cuadrados. Su costo fue de 22 millones de pesos, y se contempla ampliarla con 22 nuevas viviendas más.

POBLACION DE LINARES. — En Linares, la población construida por la Caja está ubicada en las calles Esperanza, Freire, Nuevos Uno y Dos, O'Higgins y Rengo. Consta de 36 casas, de dos y tres dormitorios y su edificación está realizada sobre 3.521 metros cuadrados. Se invirtió en ella la suma de 23 millones de pesos.

PROYECTOS DE POBLACIONES EN ESTUDIO. — Se proyecta construir 28 viviendas de dos pisos, en Chillán, sobre 102.60 metros cuadrados cada una, con un presupuesto oficial de 18 millones 365 mil 776 pesos, valor que subirá a los 20 millones, por efectos de la urbanización. Igualmente se construye en Concepción una población en la Avenida Manuel Rodríguez, Aníbal Pinto y Caupeledán. Los planos y especificaciones están siendo objeto de determinados estudios por los departamentos especializados de la Caja.

En estudio están, también, construcciones de poblaciones para las ciudades de Temuco, Talca y Lautaro. Sólo falta para iniciar las obras, la adquisición de los respectivos terrenos en las mencionadas localidades.

LOS REALIZADORES. — Bajo la supervigilancia directa del Departamento de Arquitectura de la Caja de Previsión de Carabineros, se han realizado los estudios y construcciones de las poblaciones en referencia, con personal especializado.

Para el mejor manejo de la institución, el Consejo de ella, que preside su Vicepresidente, señor De la Cruz, está formado por verdaderos técnicos, en cuanto al conocimiento de los imponentes, lo que estos precisaron y la forma, dada sus distintas condiciones de labores, en que debe proporcionarse los medios adecuados para su mejor bienestar. El Cuerpo de Carabineros de Chile es una institución que posee millares de hombres en sus filas. Desde Arica a Magallanes, los carabineros, oficialidad y tropa, tienen necesidades que, conforme a la zona, son diferentes. Esas necesidades son conocidas en toda su exactitud, por el propio mismo. Es, pues, el propio Cuerpo de Carabineros el que debe proporcionar los antecedentes a las excelentes oficinas especializadas de la Caja de Previsión.

Está representado en el Consejo, por el Director General del Cuerpo, general Ardiles Galdames, quien además de ser un profundo conocedor de él, es un hombre que ha dado su vida entera al servicio de la institución.

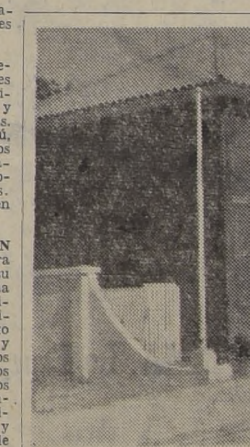

El grabado presenta la moderna población de Carabineros de La Serena, construida por la Caja de Previsión de Carabineros de Chile

EL CONSEJO DE LA CAJA VELA POR LA ADOPCION DE BUENAS MEDIDAS

El General Ardiles representa al Cuerpo de Carabineros, y don Luis Muñoz Monge, al Servicio de Investigaciones

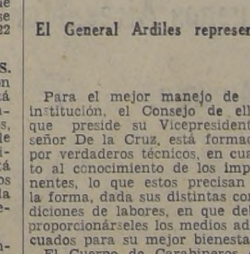

Población Chacabuco, Ampliación. El grabado muestra un aspecto de las nuevas casas de esa población que, en breve, serán entregadas a los imponentes

EL SERVICIO DE INVESTIGACIONES
Por su parte, el Servicio de Investigaciones está representado por el Director General, señor

Luis Muñoz Monge. Así, el Consejo, tiene en su seno las voces autorizadas y justas de los dos sectores más importantes de las instituciones afectas a la previsión de la Caja de Previsión de Carabineros.

REPRESENTANTES PARLAMENTARIOS
Conforme a las disposiciones legales en vigor, en el seno del Consejo hay representantes del Poder Legislativo, quienes en su función controladora son los encargados de velar por la adopción de adecuadas medidas en la institución. Entre estos, se destaca el diputado señor Rafael Vives, y el diputado de la Acción Renovadora de Chile, don Jorge Meléndez.

El grabado muestra un aspecto de las nuevas casas de esa población que, en breve, serán entregadas a los imponentes

INCALCULABLES RIQUEZAS QUE GUARDAN NUESTROS BOSQUES SERAN EXPLOTADAS

Zonas inexploradas de Aysén serán colonizadas

DESCUBIERTO EL VELO EN NEGOCIOS DE LAS TIERRAS MAGALLANICAS

Mientras la mayor parte de las Secretarías de Estado dirigen su acción hacia fines inmediatos, cuya realización es urgente para ordenar la economía nacional y vigorizarla (Tratado con Argentina, Plan Económico en general, zona aduanera libre en Arica, leyes de previsión, planes agrícolas en el sur, reforma tributaria etc.) en el Ministerio de Tierras y Colonización se ha estado trabajando con toda acuciosidad en proyectos de vital importancia, cuya concreción tendrá repercusiones en el curso de los años venideros dentro de la economía nacional. Junto a la labor de limpieza iniciada por el Ministro Hales, cuando decretó la caducidad de los con-

TRES MINISTROS
La labor de este Ministerio, en los 10 meses que han transcurrido desde el 4 de Noviembre a la fecha, ha contado con el concurso de tres Ministros, los señores Venancio Coñuepán, Alejandro Hales y Jorge Muñoz.

ETAPA CONUEPAN
El señor Coñuepán permaneció en el Ministerio aproximadamente cinco meses y su labor fue más bien informativa de los negocios y asuntos de esta Secretaría de Estado. Su principal realización fue la creación de la Dirección de

tratos de tierras magallánicas se alzan los inspirados planes de una nueva política forestal y una racional colonización en diversos puntos del territorio.

En realidad, por la naturaleza misma de las funciones y asuntos de este Ministerio, sus actividades se orientan a rendir magníficos frutos en el futuro cercano. Es, como podría decirse, una especie de laboratorio, en el cual, después de combinarse una serie de formulas, se trata de definir totalmente y dirigir en forma conveniente la explotación de riquezas que pueden dar al país más beneficios que el cobre y el salitre juntos, como son los bosques, llamados el "oro verde" a la vez que distribuir en tal forma las regiones de producción que nuestra tierra produzca en la abundancia de su demanda los alimentos que la población necesita para su sustento, evitando así a la nación el gasto de divisas en importaciones de artículos de consumo.

Asuntos Indígenas, de la cual es actualmente su director. Tuvó especial preocupación por solucionar los problemas indígenas de la zona sur.
TERMINO DE GRANDES Y OSCUROS NEGOCIADOS
Durante un período transitorio de tres meses y con el ca-

rácter de subrogante se desempeñó como Ministro de Tierras el titular de Agricultura, señor Alejandro Hales, cuya principal y trascendente iniciativa fue decretar la caducidad de los contratos de tierras magallánicas, descorriendo así el velo de grandes y oscuros ne-

gociados en el cual el Fisco perdía anualmente cientos de millones de pesos. Dichas concesiones fueron acordadas por anteriores Gobiernos, desde hace aproximadamente 50 años.

Algunas de las concesiones de tierras terminaron automáticamente con la caducidad decretada, otras vencerán a medida que cese el período de los contratos. Los principales territorios dados en concesión, —las grandes extensiones magallánicas— vencerán en 1958, sin embargo, para no formar al Gobierno una situación financiera difícil al tener que hacerse cargo de improviso de la administración total de esas tierras, la entrega de ellas se hará paulatinamente, para evitar tales trastornos.

El señor Hales empezó a estudiar también la amanzanada plaza de conejos en Aysén, en general dejó en embrión los estudios de la nueva política que en materia de explotación de tierras y bosques se-

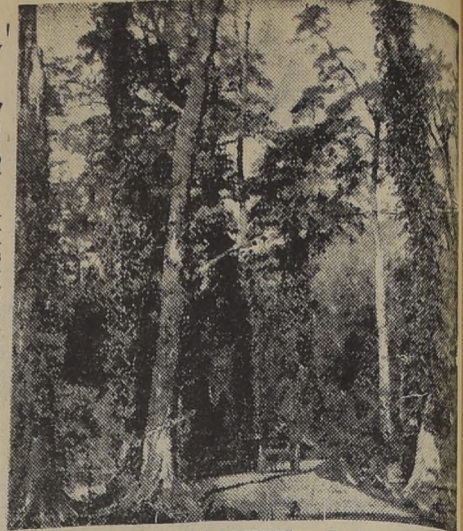

DEFENSA DE NUESTROS BOSQUES.— La nueva política forestal del Gobierno del General Ibáñez, que impulsa el Ministerio de Tierras y Colonización, se orienta a la conservación y aumento de las áreas boscosas del país, a la vez que a la racional explotación arborea, a fin de dar a esta rama de la producción nacional la importancia que realmente tiene para la economía chilena. Nuestro país, por sus condiciones naturales de un territorio silvícola, y está llamado a ser una de las reservas madereras más grandes de América, tanto por la calidad de sus bosques como por su cantidad, pero siempre que se realice una política racional. Esto último es precisamente lo que está planteando el Ministerio de Tierras, señor Jorge Muñoz. La hermosa vista panorámica del grabado que presentamos, corresponde al sendero de uno de los tantos bosques de robles de la zona sur. Se trata de una especie de gran calidad, cuya madera es muy apreciada y cotizada a precios altos en el mercado interno, y en el exterior.



*reforesta
produce
elabora y
distribuye sus
propias maderas*

- ★ Establecimiento BIMA, Lo Espejo; Tels. 69 y 201, Cisterna
- ★ Barraca "LA NACION", Santiago; Tels. 91816 y 95 113
- ★ Barraca "La Feria", Talca; Tels. 74 y 187
- ★ Agencias en: Buenos Aires, Montevideo, Lima, Londres y Hamburgo.

BIMA BOSQUES E INDUSTRIAS MADERERAS S. A.
OFICINAS GENERALES • TELS. 64241-62794-66192
PLAZA BULNES 21 • CASILLA 13110 • SANTIAGO.

INDUSTRIAS COMBINADAS

★

GAIO, PEIRANO Y CIA. LTDA.

FABRICANTES DE:

TAPAS CORONA Y POMOS METALICOS

★

TELEFONO 5190 — CASILLA 767 — VALPARAISO

Caja de Accidentes del Trabajo

CONTRIBUYE AL RESURGIMIENTO NACIONAL:
PREVINIENDO, CURANDO E INDEMNIZANDO AL
OBRERO CHILENO



dibujo de Oscar Camino

PARA LA ATENCION DE SUS ASEGURADOS
CUENTA CON SERVICIOS ALTAMENTE ESPECIALIZADOS
LOS MEJORES DEL CONTINENTE, EN TRAUMATOLOGIA,
SEGURIDAD INDUSTRIAL, RECUPERACION DEL
ACCIDENTADO, ORTOPEDIA Y VENTA DE ARTICULOS
DE SEGURIDAD



10 HOSPITALES PROPIOS

IQUIQUE, COQUIMBO, VALPARAISO, SANTIAGO, CURICO,
TALCA, CONCEPCION, TEMUCO, VALDIVIA, OSORNO Y
POSTAS A TRAVES DE TODO EL TERRITORIO NACIONAL

La Misión del Fondo Monetario Internacional aplaude iniciativas económicas del Gobierno

SEÑALA RAZONES QUE ACONSEJAN COMBATIR LA INFLACION EN CHILE

Para la Misión del Fondo Monetario Internacional que visitó recientemente nuestro país a fin de estudiar el cuadro de nuestras estructuras económicas afectadas por un violento sistema inflacionario, la necesidad de combatir la inflación es una tarea urgente del Gobierno.

En su informe preliminar entregado al Gobierno, alienta las iniciativas del Ejecutivo en este sentido, dando prácticamente su más decidido apoyo a todo el plan económico anti-inflacionista que ha puesto en marcha la actual administración.

Los conceptos que sobre el particular desaca el informe del Fondo Monetario, son categoricos:

JUICIOS DEL FONDO MONETARIO

La persistencia del proceso de inflación en Chile ha sido objeto de las más preocupadas reflexiones por parte de los chilenos

como de grupos del exterior, incluyendo las instituciones internacionales... Toda la estructura de la economía chilena ha llegado a basarse en una expectativa de una alza continua en

los precios. Es esencial romper estas expectativas. El país debe acostumbrarse a un crecimiento ordenado sin recurrir a la inflación. Los grupos trabajadores y sus sindicatos deben convencerse de que tienen una mejor expectativa de aumentar el poder real de compra de sus rentas, cooperando a los esfuerzos que se hagan para detener la inflación y no presionando en sus demandas por mayores y más altos salarios monetarios. La creencia de que la inflación es esencial para obtener el desarrollo económico debe ser totalmente eliminada del pensamiento de los hombres de Gobierno.

La necesidad de actuar ante la inflación es urgente, tanto por razones internas, como por razones externas.

En el frente interno es esencial detener la inflación: 1) Por razones de orden social, a fin de corregir las injusticias que derivan de los cambios en el ingreso real de los distintos grupos sociales como resultado de la inflación, y al mismo tiempo obtener una mayor paz en el frente del trabajo, evitando las repetidas huelgas y disminuciones en el ritmo del trabajo de las diversas actividades; y, 2) Por razones económicas, a fin de corregir las distorsiones que de la inflación ha creado dentro de la economía, como por ejemplo, la falta de incentivo a la producción interna (particularmente a la agricultura) a las exportaciones; corregir el rumbo de las inversiones que han tomado dichas inversiones fuera del campo de la especulación en edificios raíces, construcción de inventarios y alejando las inversiones en la industria favorecida por la inflación hacia aquellas que han sido penalizadas por ese proceso.

Sentido de justicia social anima acción previsional del Gobierno

Estos diez meses de Gobierno, en los que se ha librado una verdadera carrera contra el tiempo para llevar a la práctica cuanto antes los postulados del 4 de septiembre, se caracterizan por fundamentales e importantes avances en lo que respecta a beneficios sociales para los trabajadores del país.

La acción gubernativa en materia previsional ha seguido una trayectoria que en sus líneas generales tiende a nivelar los beneficios de los asalariados, de tal modo que en lo posible no existan sectores privilegiados ni muy olvidados en sus justos derechos, pero indudablemente que la singularidad de las medidas adoptadas reside esencialmente en el nuevo enfoque que a la previsión está dando el Estado.

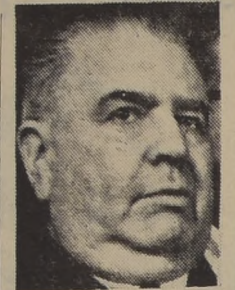

GRANDES REALIZACIONES.— Al actual Ministro de Salud Pública, doctor Eugenio Suárez H., ha correspondido llevar a la práctica una serie de nuevas realizaciones en beneficio de los trabajadores del país, a la vez que impulsar y dar mayor agilidad a instituciones previsionales ya creadas o en funcionamiento.

funcionamiento y puestos en marcha el Servicio Seguro Social y el Servicio Nacional de Salud, materialización de las reformas introducidas a las leyes 4.084 y 4.085, organismo destinado a mejorar notablemente los beneficios consultados para los obreros en sus múltiples aspectos, impulsó la Caja de Accidentes del Trabajo, el Instituto Bacteriológico — que construirá una planta de penicilina — los servicios de la Dirección General de Sanidad, etc.

LA REESTRUCTURACION DE LOS SERVICIOS.— No de menor importancia es la reestructuración de los servicios dependientes del Ministerio, en cuya planificación les cupo, también, especial participación al primer Ministro del ramo, el Dr. Waldemar Couto y al ex subsecretario, Dr. Oscar Jiménez Pinochet, actual Vicepresidente de la Corporación de Inversiones. El actual subsecretario, señor Guillermo Torres Orrego, de vasta experiencia funcionaria tendrá la responsabilidad de secundar al Ministro Suárez en la delicada tarea de coordinar, prácticamente la labor de las diferentes reparticiones dependientes de esta Secretaría de Estado, cuyas miras principales son la previsión de los trabajadores y la protección de la salud pública.

Las razones de orden externo que aconsejan una acción inmediata pueden resumirse como sigue: 1) La necesidad de aliviar las presiones que la inflación ejerce sobre la Balanza de Pagos, particularmente en vista de las perspectivas de un probable reajuste en la situación mundial del cobre; 2) A fin de permitir a Chile asegurarse el financiamiento externo necesario para realizar su programa agrícola; y, 3) A fin de estimular el flujo de capitales extranjeros al país, indispensables para el mantenimiento y aceleración de esfuerzos de desarrollo económico que realiza el Gobierno, si es que éstos se han de reanudar sin continuar el proceso inflacionario.

Es alentador observar que la nueva administración está atenta a la seriedad de la actual situación y que se preparan planes para atacar la inflación. Alentamos los esfuerzos de las autoridades para obtener la legislación necesaria para hacer frente al problema, como asimismo los esfuerzos que se realizan para hacer algunas reformas institucionales que, bien dirigidas, contribuirán indudablemente a corregir los errores del pasado... Nos parece aconsejable subrayar que es de la mayor importancia establecer definiciones claras de las políticas que se van a seguir para hacer frente a la inflación, y que se anuncie la firme resolución de defender y afianzar estas políticas hasta que las presiones inflacionistas sean moderadas con éxito.

En efecto, hasta el momento las leyes sociales imban contemplado casi únicamente los aspectos médico-asistenciales de la previsión; poco o nada se había hecho para coordinar un plan efectivo destinado a defender los intereses depositados por los imponentes, a fin de aumentar el valor adquisitivo de sus imponentes, cada vez más ínfimo por la depreciación monetaria, a la vez que orientar hacia fines de producción los fondos de las Cajas de Previsión, muchas veces mal capitalizadas y las más de ellas con dineros empozados, o invertidos en tal forma que no representaban ningún beneficio para los imponentes. En este terreno, con una política racional y altamente conveniente para los intereses nacionales y de los trabajadores, actuará la Corporación de Inversiones.

EMPEZAN LAS REALIZACIONES.— Por sus realizaciones el Ministerio de Salud Pública pue-

de exhibir como hechos grandes aspiraciones de empleados y obreros. Tangiblemente ahí están la Corporación de Inversiones, el Instituto de Seguros del Estado, la Superintendencia de Previsión Social, organismos creados en el actual período gubernativo del General Ibáñez y llevados a la práctica por el Ministro Dr. Eugenio Suárez, hombre capacitado y dotado de gran sentido social, que ha sabido interpretar los deseos del Presidente de la República. Durante su gestión ha sido organizado el

COOPERA a la Obra Educacional del Gobierno

NATIONAL SCHOOLS

FUNDADA EN 1905 EN LOS ANGELES, CALIFORNIA

¡HACE 48 AÑOS!

Somos Paladines en el Campo de la ENSEÑANZA TECNICO-INDUSTRIAL

Estudios por Correspondencia - Pida Prospecto Ilustrado — GRATIS

RADIO — TELEVISION — ELECTRONICA — ELECTROTECNIA — REFRIGERACION

Receptores-Diseño, Construcción y Reparación, Sistemas de Amplificación; Radio - Difusión; Radio - Comunicación, Modulación de Frecuencia, Televisión, Aplicaciones Electrónicas, etc.

Acondicionamiento de Aire o Clima Artificial, Motores y Generadores, Embobinado de Armaduras, Centrales Eléctricas y Subestaciones, Tableros de Control Alternadores, Soldadura, etc.

FUERZA MOTRIZ-DIESEL Mecánica Automotriz, Motores de Gasolina, Diesel y Semi-Diesel, Lubricación, Enfriamiento, Transmisión de fuerza, Maquinaria Agrícola e Industrial - su instalación, cuidado y reparación, etc.

IDIOMA INGLES con discos Enseñanza objetiva y fotométrica, al alcance de todos, con adiciones fonográficas que dan la pronunciación correcta. De aplicación al Comercio, Industria, etc.

Solicite HOY MISMO cualquiera de los libros descriptivos de estas cuatro Enseñanzas. USE ESTE CUPON!

AHUMADA 131
Of. 305/7 - Sgo.

ENVIE HOY MISMO ESTE CUPON

NATIONAL SCHOOLS
AHUMADA 131,
OF. 305/7, STGO. CHILE

Nombre _____
Dirección _____
Población _____
Estado _____

PUBLICIDAD CONDOR

VENTA DE DEPARTAMENTOS

EN CALLE LUIS THAYER OJEDA ESQ. BUSTOS, COMUNA DE PROVIDENCIA

Ofrecemos este espléndido y elegante edificio, que recomendamos ampliamente, por su calidad y finas terminaciones y por su amplitud y confort. Alcantarillado, gas, red de calefacción y de teléfonos.

Departamentos de 3 y 2 dormitorios con closets, living, comedor, hall, escritorio, cocina, repostería con despensa, dormitorio y toilette de servicio.

PRECIOS DESDE: \$ 1.380.000.—

AMPLIAS FACILIDADES DE PAGO; CON DEUDA A 5 AÑOS PLAZO

Por cuenta de mandantes nuestros.

BANCO DEL ESTADO DE CHILE

COMISIONES DE CONFIANZA * MONEDA 1155, TERCER PISO

LINEA CHILENA

PACIFICO AUSTRAL

ARMADORES

Cia. de Muelles de la Población Vergara

Servicio regular de carga entre ARGENTINA, CHILE, PERU y URUGUAY; con sus vapores:

"CONCON"

"PAPUDO"

"QUINTERO"

"GURAUMA"

VALPARAISO
Calle BLANCO 951
Fonos: 7643-7644-7645

SANTIAGO
AGUSTINAS 1343
FONO 68568

Dirección Telegráfica: **COMOPLAVE**

LOS FUNDAMENTOS DE LA ECONOMIA NACIONAL ESTAN EN LA OBRA DE LA CAJA DE CREDITO HIPOTECARIO

A TRAVES DE CASI CIENT AÑOS HA FOMENTADO UNA IMPORTANTE POLITICA CREDITICIA DE INCREMENTO DE LOS PROCESOS PRODUCTIVOS

Labor desarrollada desde su fundación en lo económico. — Decretos-leyes. — Importancia de sus documentos de crédito en la Bolsa Francesa. — Emisiones en moneda oro. —

Recuperación durante la crisis de 1932

FUNDAMENTO ESENCIAL DEL BANCO DEL ESTADO

La Caja de Crédito Hipotecario, una de las más antiguas entidades de crédito en nuestro país, fue fundada el 29 de agosto de 1855. Recientemente, pues, ha cumplido noventa y ocho años de existencia y será uno de los pilares esenciales en la construcción del Banco del Estado.

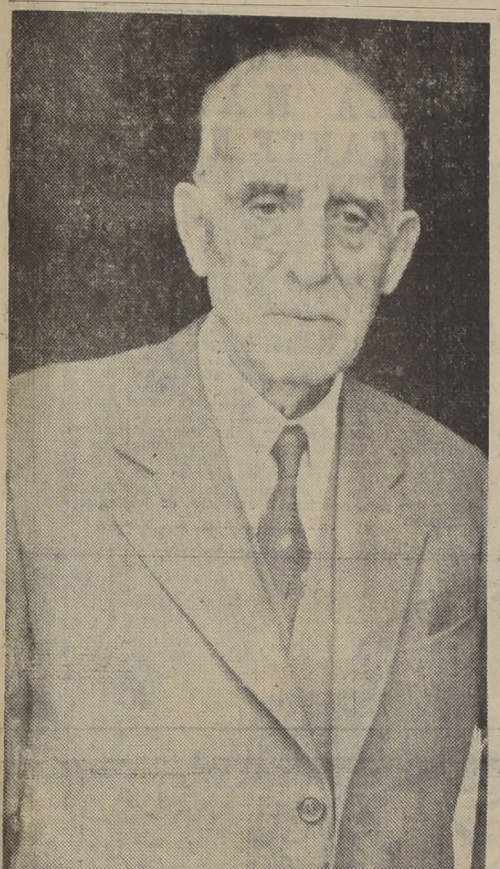

Don ISAIAS SAN MARTIN, Presidente de la Caja.

Los fundamentos económicos, pilares de la economía nacional constituidos desde la fundación de la institución, han sido, también pilares de una mejor política de protección económica general.

Realizando un bosquejo histórico de la Caja misma, se llega a la conclusión clara — y cualquier biógrafo de nuestro proceso económico así tiene que establecerlo — que sería muy difícil conseguir realizar un análisis del desarrollo económico nacional, sin entrar a discriminar acerca de la influencia de la institución en este proceso.

Baste para ello analizar, por ejemplo, como en el año 1911, iniciando sus operaciones en moneda oro y emitiendo letras para ser colocadas en Francia usando para ello la Bolsa de París, los títulos de crédito de la Caja Hipotecaria de Chile alcanzaron una excelente posición, siendo cotizados ampliamente y provocando la confianza de los inversionistas franceses. Tanto fue así, que el Ministerio de Finanzas francés los equiparó con los bonos del Estado, en esa época.

Pero antes de la emisión ya señalada, la Caja desarrolló una política proteccionista en favor de las Asociaciones de Canalistas. Les otorgó préstamos, que ella misma controló, no sólo en lo que respecta a su otorgamiento en sí, sino que en cuanto a que las sumas dadas a estas Asociaciones debían ser invertidas solamente en el objeto que indician los créditos, es decir, en la construcción de canales de riego y lo largo del país o en la reparación de otros de vital importancia para el proceso de producción agropecuaria.

EL CREDITO AGRICOLA. — Prosiguiendo esta ordenada labor en el proceso económico nacional, la Caja de Crédito Hipotecario inició, en 1922, el otorgamiento de créditos agrícolas, destinados exclusivamente al proceso productivo. Estos créditos, que tanto beneficiaron la producción nacional, los otorgó en primera y segunda hipoteca, a cinco años o con garantía a 6 y 12 meses.

Esta política crediticia, de vital importancia para el proceso económico nacional, podemos señalarla como la precursora de una política general de crédito, hoy esencial en la vida de Chile y sus distintos procesos productivos. Fue ella, sin duda, la inspiradora de la posición futura del Estado en materia de crédito y orientadora en su proceso de otorgamiento.

LEYES ECONOMICAS. — La crisis de 1932 repercutió gravemente en la nación. Fue necesario dictar algunas leyes reguladoras de la economía, como por ejemplo el decreto-ley de Consolidación y Ahorro, que legisó frente a la situación producida con los deudores morosos y que, en esa fecha, eran una fuerte carga para las instituciones de crédito.

Pese a esta situación crítica y a las disposiciones legales frente a los deudores morosos, la Caja no dejó jamás de cumplir con su deber en el pago de los intereses correspondientes a los tenedores de bonos. Esta política, desde luego, significó el afianzamiento de la confianza de éstos respecto de la Caja de Crédito Hipotecario, significando que ella tenía, además, de prestigio, una evidente y fuerte solvencia económica.

Asimismo, con amplio criterio social y económico, se dictó otra disposición legal, fijando los tipos de intereses para los bonos hipotecarios. Se estableció el interés del 6 por ciento, eliminando con ello los anteriores, de 8 y 7 por ciento y otros tipos que la Caja emitió conforme a lo que su Ley Orgánica establecía.

POLITICA HABITACIONAL QUEDO SERIAMENTE ESTABLECIDA EN CHILE POR MEDIO DE LA CAJA DE CREDITO HIPOTECARIO

Para obtener este objetivo la Caja emitió bonos-dólares, a los que el Estado les dio su garantía por lo sólido de tal operación. A través de este sistema, por medio de sucesivas operaciones con estos bonos, se pudo financiar la construcción de numerosas poblaciones en diversos barrios de Santiago y otras en las provincias.

A LAS CATASTROFES. — Pero esta política fue todavía más amplia. Chile ha sufrido numerosas catástrofes. Frente a ellas la Caja de Crédito Hipotecario fue siempre herramienta esencial para la ayuda de las zonas y personas damnificadas.

En 1922 inició operaciones de créditos con tal objeto. — Por decreto-ley 308, de 1925, extendió sus beneficios a las habitaciones populares. — Beneficios durante las catástrofes nacionales

La Caja de Crédito Hipotecario fue, sin duda alguna, la precursora en una justa política de construcciones en el país, tal como lo fuera ya a principios de siglo, precursora de una nueva modalidad en el proceso económico y financiero del país.

HABITACIONES AL PUEBLO.

Iniciando esta política, en el año 1922 empezó a otorgar préstamos para la construcción

EL BANCO DEL ESTADO ES CULMINACION DE UN PROCESO ECONOMICO DE LARGA GESTACION

Para quienes tienen un claro concepto de la orientación económica de una nación, la creación del Banco del Estado constituye un evidente paso de progreso nacional, en el devenir económico-financiero de Chile.

Su creación ha obedecido a una necesidad imperiosa. Distintos organismos del Estado han tenido, y tienen aún, funciones económicas similares sobre bases relativamente comunes, incrementando el progreso industrial, agrícola, comercial y de otras actividades, por medio del crédito. Pero, conforme al avance y progreso de la República, cada vez se había ido haciendo más necesario buscar la coordinación de estos distintos organismos, agrupándolos en una gran entidad que tenga en su mano el control del crédito y, en general, la fijación de normas relacionadas con el desenvolvimiento económico. Con ello, se ha tendido, esencialmente, a que por razón alguna se pierdan las reservas económicas nacionales, a la vez que usando un sistema coordinador, pueda obtenerse un mayor rendimiento de todas las actividades productoras y comerciales.

Así, por ejemplo, durante el año 1922, presidió su auxilio. Creó como filial la Caja de Auxilios, otorgando préstamos especiales a los damnificados. Recibieron de ella beneficios la ciudad de Castro, amagada por un gran incendio; otras afectadas por terremotos, como Copiapó, Vallenar, La Serena y Coquimbo, también obtuvieron estas partes que mitigaron en gran parte los daños que tales desastres causaron.

También en 1928 fue importante su ayuda. Como lo señaláramos en información aparte, la Caja acudió en ayuda de los damnificados por el terremoto de Talca, en 1928, conforme a lo dispuesto por la ley 4401, de 3 de diciembre de ese año.

En 1922 inició operaciones de créditos con tal objeto. — Por decreto-ley 308, de 1925, extendió sus beneficios a las habitaciones populares. — Beneficios durante las catástrofes nacionales

La Caja de Crédito Hipotecario fue, sin duda alguna, la precursora en una justa política de construcciones en el país, tal como lo fuera ya a principios de siglo, precursora de una nueva modalidad en el proceso económico y financiero del país.

HABITACIONES AL PUEBLO.

Iniciando esta política, en el año 1922 empezó a otorgar préstamos para la construcción

EL BANCO DEL ESTADO ES CULMINACION DE UN PROCESO ECONOMICO DE LARGA GESTACION

Para quienes tienen un claro concepto de la orientación económica de una nación, la creación del Banco del Estado constituye un evidente paso de progreso nacional, en el devenir económico-financiero de Chile.

Su creación ha obedecido a una necesidad imperiosa. Distintos organismos del Estado han tenido, y tienen aún, funciones económicas similares sobre bases relativamente comunes, incrementando el progreso industrial, agrícola, comercial y de otras actividades, por medio del crédito. Pero, conforme al avance y progreso de la República, cada vez se había ido haciendo más necesario buscar la coordinación de estos distintos organismos, agrupándolos en una gran entidad que tenga en su mano el control del crédito y, en general, la fijación de normas relacionadas con el desenvolvimiento económico. Con ello, se ha tendido, esencialmente, a que por razón alguna se pierdan las reservas económicas nacionales, a la vez que usando un sistema coordinador, pueda obtenerse un mayor rendimiento de todas las actividades productoras y comerciales.



Fachada del edificio de la Caja de Crédito Hipotecario

DEPARTAMENTO DE PREVISION DE LA CAJA PRESTA EFICIENTES SERVICIOS

ESTE DEPARTAMENTO DE LA CAJA DE CREDITO HIPOTECARIO ES EXPONENTE DE LA MAGNIFICA ATENCION QUE HACE A LOS FUNCIONARIOS

Antes de terminar esta síntesis de las actividades de la Caja de Crédito Hipotecario, merece especial referencia su Departamento de Previsión.

Este organismo tuvo su origen en los acuerdos del Directorio de 23 de noviembre de 1883, de 26 de diciembre de 1913, y de 17 de noviembre de 1921, que establecieron la formación de un "Fondo de Ahorro", mediante aportes de "mejor liberalidad" hechos por la Caja, con el objeto de mejorar la condición de los empleados, y asegurar el buen funcionamiento de la institución, premiando la constancia del personal y su contracción al trabajo durante periodos inintermitentes de cinco años de servicios.

Posteriormente, el año 1921 se dictó un reglamento especial para este Departamento, que instaló tres Secciones: Retiro y Asistencia, Ahorros y Seguro sobre la Vida. Fue administrado por una Junta de Previsión con puesta de nuevos miembros designados por las instituciones paritales: Caja de Crédito Hipotecario, Caja Nacional de Ahorros y Caja de Ahorros de Santiago.

El año 1928, fecha del primer Estatuto, se estableció el Fondo de Pensiones y Montepíos, y se autorizó la adquisición de propiedades para el personal.

Sus primitivos imponentes fueron los empleados de la Caja de Crédito Hipotecario, los de la Caja Nacional de Ahorros y los de la Caja de Ahorros de Santiago. Lo fueron también los empleados de la Beneficencia Pública, de la Caja del Seguro Obrero y de la Caja de Crédito Agrario. En el año 1932 se redujo el personal de imponentes a los empleados de la Caja de Crédito Hipotecario y de la Superintendencia de Bancos.

El artículo 56 de la Ley Orgánica de la Caja de Crédito Hipotecario dio personalidad jurídica al Departamento de Previsión, y dispuso que este organismo se regiera por los Estatutos que aprobaría el Directorio de aquella institución.

El año 1942 se estableció el préstamo a corto plazo, con cargo a los fondos de retiro que fuera acumulando el imponente, con el objeto de completar el aporte de 15 o/o del valor de compra o edificación que está obligado a hacer el emplea-

do que desea adquirir o edificar su casa habitación.

Hasta el 31 de septiembre de 1948, el Departamento otorgaba los siguientes beneficios: jubilaciones y montepíos, préstamos de auxilio, préstamos hipotecarios a largo y corto plazo, y giro al Fondo de Retiro, Servicio de Medicina Curativa, atención médica y dental, asistencia de Medicina Preventiva y establecimiento de un seguro especial de vida para sus imponentes.

El 1.º de octubre de 1948 se puso en vigor la ley 8.589, sobre Caja Benéfica de Pensiones, y en conformidad a sus disposiciones el Departamento tuvo que incorporar a sus Estatutos los nuevos beneficios que ella estableció.

El Departamento de Previsión de la Caja de Crédito Hipotecario puede sentir la satisfacción de haber dado casa a más

EL DEPARTAMENTO DE COMISIONES DE CONFIANZA ACTUA

Seguidamente a la tendencia moderna, la Caja de Crédito Hipotecario estableció, en forma oportuna, su Departamento de Comisiones de Confianza, Departamento esencial, en el rolaje de una Institución de tanta trascendencia.

Por intermedio del Departamento de Comisiones de Confianza sigue las operaciones encomendadas por los interesados; realiza transacciones y efectúa peritajes; se encarga de la administración de bienes y propiedades; realiza, planeándolas debidamente, urbanizaciones de cualquier tipo; hace la compra venta de bonos y valores, etc.

Esta labor, que debe estar en manos de técnicos, es efectuada por un personal idóneo, capacitado y de relaciones completas en las distintas operaciones que debe hacer, de forma, tal, que constituye una garantía efectiva y esencial, para quienes requieren estos servicios.

Estas operaciones no sólo puede efectuarlas en la capital, sino que en el resto del país donde cuenta con sucursales enormemente prestigiadas.

Asimismo, puede extender, y las extiende, al extranjero con seguridades óptimas de buena realización.

IMPORTANTES SON LAS EMISIONES EN BONOS QUE EFECTUA

El ritmo de las operaciones de la institución son de favorables condiciones. Ha sido autorizada para emitir, en forma especial, 500 millones de pesos en bonos, por la Comisión de Crédito Público, la que fija la cuota de emisión anual de bonos. Ello ocurre desde 1942. Estas emisiones han sido hechas en su totalidad, constituyendo un proceso normal en el desenvolvimiento económico de la institución.

Cabe señalar que, además de esta emisión de 500 millones de pesos en bonos, la Caja de Crédito Hipotecario emite la cantidad de 650 millones más que corresponden a la emisión normal establecida en su ley orgánica.

Así, cada año, las condiciones de acción de la institución van siendo de mayor seguridad y su prestigio con tal es de alto nivel, a la vez que su labor solución de problemas nacionales, adquiere mayor envergadura y confianza entre el público.

de un 90 o/o de sus imponentes y de haber hecho el reconocimiento de servicios bancarios tan pronto como la ley correspondiente se puso en observancia. El beneficio fundamental del Departamento, es el pago de las pensiones de jubilación y montepíos, se cumple estrictamente y los reajustes se hacen año a año en conformidad a las disposiciones de la ley. Actualmente, el Departamento paga más de un millón de pesos mensuales entre jubilaciones y montepíos.

Los beneficios otorgados en el Reglamento de la "Asistencia Médico y Dental, que estaban circunscritos a los empleados en servicio activo y familiar,

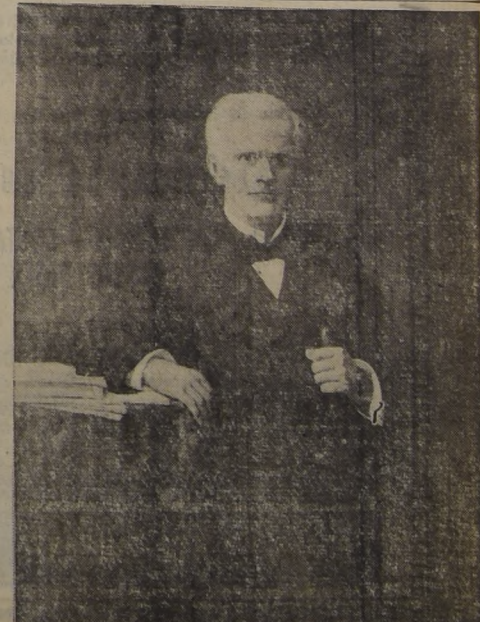

Don ANTONIO VARAS, el eminente hombre público que creó la Caja de Crédito Hipotecario.

Durante el periodo de crisis, la Caja Hipotecaria salvó a los Municipios

Normas dictadas, favorecieron a las Corporaciones municipales y permitieron mejor orientación de la economía nacional

Durante el año 1932 se dictaron diversas disposiciones relacionadas con la Caja de Crédito Hipotecario, que implicaban el otorgamiento de ciertos beneficios a los que ya había proporcionado en distintos rubros.

Entre éstos, cabe destacar la Ley N.º 4.119, que extendió los beneficios de la Caja de Auxilios al Fisco y a las Municipalidades. Esta Ley permitió, pues, salvar innumerables obstáculos económicos que tuvieron, tanto el Fisco como las Corporaciones Municipales, otorgándoles préstamos con la emisión de bonos para el servicio de sus deudas a convenientes intereses.

Fue dictada, también, la Ley N.º 4.491, por medio de la cual fue autorizada la Caja de Crédito Hipotecario para emitir treinta millones de bonos. Esta suma se destinó a solucionar la situación de los damnificados por el terremoto del 1.º

de Diciembre de 1928, que afectó gran parte de la zona central hasta la provincia de Talca.

Asimismo, en ese año, fue aprobada la Ley N.º 4.563, por la que se autorizó a la institución para conceder préstamos hasta por el sesenta y cinco por ciento del valor conjunto de los terrenos y edificios que se construyeran en condiciones asépticas, con la concurrencia de las instituciones hipotecarias regidas por la Ley de 29 de Agosto de 1885, que creó la Caja de Crédito Hipotecario.

Un hecho importante debe destacarse. Este es que estas disposiciones legales emanaron del primer Gobierno del Excmo. señor Presidente de la República, General don Carlos Ibáñez. Elas fueron, pues, clara visión de un porvenir económico nacional, a la vez que inspiraron nuevas formas en el otorgamiento del crédito.



Don RENE MUJICA GOMEZ, Gerente General

NUEVA ORIENTACION SE DARA A EXCEDENTES DE FONDOS DE LAS CAJAS DE PREVISION

Trascendental creacion: Corporacion de Inversiones

Dos aspectos fundamentales consulta en esencia la Corporación Nacional de Inversiones, organismo creado por DFL N.º 200, de 21 de julio del presente año, y que constituye una de las realizaciones más importantes del actual Gobierno en el corto período transcurrido desde que asumió la alta responsabilidad de dirigir el país. El primero de ellos es dar mayores y mejores beneficios a los asalariados mediante la integración a la economía chilena de valores que de otro modo permanecerían empozados sin proporcionar la utilidad que sus imponentes deben aprovechar íntegramente; segundo, la orientación de estos recursos hacia fines de producción nacional que permitan aumentar las posibilidades de otras instituciones, como el Banco del Estado, INACO,

etc., en sus propósitos de sanear y levantar nuestra economía. En este sentido, la función de la Corporación será complementaria al plan económico del Ejecutivo. La nueva institución se propone dar un valor real y estable tanto a las instituciones de previsión social como a los beneficios que otorgan dichos organismos, porque se ha considerado que solamente la conservación del poder adquisitivo de las reservas constituidas por los capitales de las Cajas permitirá conceder pensiones a toda la masa asalariada de un mínimo reajutable que aumente su standard de vida y mantenga su capacidad de consumo, para lo cual es imprescindible invertirlos en crear nuevas fuentes de producción.

PROYECCIONES DE LA CORPORACION.—Este poderoso organismo está dirigido por el Dr. Oscar Jiménez Pinochet, ex Subsecretario del Ministerio de Salud Pública, hombre joven y de probada capacidad que trabaja con toda dedicación para dar a la Corporación una estructura eficiente y empezar cuanto antes la concreción de los fines señalados en el decreto de su creación. "En el hecho —dice el Dr. Jiménez—, la Corporación Nacional de Inversiones (CORINVER) constituirá una poderosa herramienta de política económica, que coordinando las instituciones que la integran o que pueden en el futuro hacerle, planificará y supervisará la inversión de cerca de 8.000 millones de pesos al año, o sea, casi la cuarta parte de la capacidad bruta nacional.

"Este influirá favorablemente en dos planos. Ante todo, en la economía nacional, que al recibir ordenadamente el aporte de capitales que anteriormente se hacía sin una planificación adecuada, se tonificará y traducirá en un aumento de la producción, mecanismo indispensable para combatir el proceso inflacionista. En seguida, redundará en provecho de los propietarios de estos fondos, es decir, los imponentes, ya que estas inversiones, cuidadosamente estudiadas, les producirán una renta conveniente permitiéndoles mejorar los beneficios a que tienen derecho legalmente.

"A fin de no interferir con la Corporación de Fomento de la Producción, se estudiará un convenio que permita coordinar sus actividades, tanto de estudio como de carácter inversionista. Con ello, se evitará la duplicidad de organismos similares que contribuyen a aumentar la burocracia, y al mismo tiempo, se podrá diversificar sus funciones, tendiendo a absorber algunas actividades económicas que hasta el momento no han sido abordadas de acuerdo con su importancia nacional, especialmente por falta de capitales o de técnicos."

CONSTRUIRA CASAS.—"Así como la CORFO ha contribuido, en sus 14 años de existencia,

lor adquisitivo de las reservas matemáticas de los imponentes gracias al proceso inflacionista. Será tarea del Consejo de la Corporación, que está integrado por los Vicepresidentes de las instituciones semifiscales de previsión, proponer anualmente al Ministro de Hacienda el proyecto de las inversiones de dichas instituciones, señalando las cuotas que a cada una de ellas corresponderá en su ejecución.

EN LA ALIMENTACION.—"Consecuencialmente el propósito de influir favorablemente en el desarrollo de la producción de alimentos, —continúa el doctor Jiménez— la Corporación podría destinar estos fondos al fomento de la agricultura nacional y de sus industrias derivadas. "De acuerdo con los respectivos Consejos, deberá intervenir en la adquisición de las propiedades agrícolas pertenecientes a la Beneficencia Pública, Servicio de Seguro Social y Caja de Empleados Públicos que, en conjunto, representan un patrimonio superior a los 5.500 millones de pesos en los que se incluyen más de 25.000 hectáreas de riego y 20.000 de bosques artificiales.

"Estas cuantiosas riquezas agrícolas y forestales, no han rendido hasta el momento los intereses que debieran de acuerdo con su importancia, entre otras causas, por la carencia de una planificación técnica de sus cultivos. Por otra parte, esto no es sino un reflejo de las condiciones en que se ha desarrollado la actividad agrícola nacional, y explica el desequilibrio entre la producción y demanda de alimentos, y consecuentemente, otro factor inflacionista. La Corporación estudiará la manera de desplazar la inversión de estos 1.700 millones de pesos anuales hacia la agricultura e industrias derivadas o actividades complementarias.

"El fomento de la lechería e industrias derivadas será otro objetivo primordial de la CORINVER. La ley que creó el Servicio Nacional de Salud estableció que el 1 por ciento de los salarios imponentes de los obreros, que se estima para 1954 en una suma superior a 35.000 millones de pesos, debe destinarse a auxilios en especies para lac-



GRAN RESPONSABILIDAD.—El doctor Oscar Jiménez Pinochet, vicepresidente de la Corporación de Inversiones, quien tendrá la delicada misión de organizar y dar vida a las finalidades de la nueva institución.

Beneficios obreros por más de 300 millones ha concedido el Gobierno

EFICACIA DE LA NUEVA POLITICA GREMIAL DEL GOBIERNO DE IBAÑEZ

La nueva orientación dada a los servicios del trabajo por el Gobierno del Excmo. señor Carlos Ibáñez del Campo, se ha traducido en el primer año de su gestión administrativa en una disminución clara de los conflictos obreros, y paralelamente, en una serie de beneficios para la clase asalariada. El Director General del Trabajo, señor Severo Samaniego, ha tenido la responsabilidad de aplicar las medidas conculadas en esta política de comprensión social, orientada a una acción más positiva, eficaz, desprovista de aquellas largas tractaciones que prolongaban innecesariamente los conflictos obreros, con perjuicio no sólo para las partes en conflicto, sino para el interés general del país.

TRESCIENTOS MILLONES DE PESOS EN MAYORES SALARIOS.—Un cuadro estadístico de la Dirección General del Trabajo, indica que hasta el 31 de julio del presente año, noventa mil obreros han visto favorablemente solucionadas sus peticiones de mejoramiento económico. Cuatrocientos sesenta conflictos han sido solucionados hasta la fecha anteriormente indicada. El mejoramiento económico obtenido por los obreros afectados por estos conflictos ha sido del orden de los trescientos millones de pesos. En virtud de las nuevas disposiciones que orientan la política para encarar los conflictos, junto con advertirse una baja notable en las dificultades de las actividades obreras, se ha evidenciado también un mayor poder conciliador, un mayor espíritu de avenimiento entre las partes, lo que, naturalmente, ha significado menos huelgas y mayores beneficios obreros. Ilustrando con cifras

los resultados obtenidos hasta ahora en esta nueva orientación de política obrera, se ve que en el primer semestre del año en curso, en relación con el mismo período del año pasado, se han solucionado ochenta conflictos más. Ello ha influido en la menor cesantía obrera. **CONQUISTAS SOCIALES OTORGADAS A LA CLASE OBRERA.**—El Gobierno del Excmo. señor Ibáñez del Campo ha impulsado y conseguido la dictación de numerosos decretos con fuerza de ley, de innegable beneficio para las clases obreras del país. Entre las principales iniciativas de la gremial, hechas realidad en la actual Administración, figuran los siguientes decretos con fuerza de ley en principalísimo lugar:

DFL 245, que establece asignación familiar obrera; **DFL 165,** que bonifica las remuneraciones de obreros y empleados; **DFL 243,** que establece indemnización por años de servicios para los

que la planificación y la inversión de los fondos sólo se referirán a los excedentes de las Cajas de Previsión, y que por tanto no afectarán en lo más mínimo a los beneficiarios obligados a que tienen derecho los imponentes. Por otra parte, el desarrollo de las actividades de la CORINVER será progresivo, pero paulatino y cauteloso, constituyéndose a cada institución a través de sus Consejos y de sus Fiscales en la elaboración de sus planes y en la dictación de su reglamento.

"En esta forma y guiados por un espíritu nacional, se beneficiarán los imponentes, quienes podrán disponer de mayor renta para los beneficios que las leyes les confieren y, al mismo tiempo, se fomentará la economía nacional al resolver problemas que el sector privado no puede hacer por carecer de los enormes capitales que se necesitan para su ejecución y con los cuales contará la Corporación de Inversiones".

PERSONAL TECNICO.—"La estructura administrativa de la Corporación está pendiente en atención a que el Congreso deberá darle financiamiento definitivo. En todo caso se intentará desarrollar sus actividades con el mínimo de burocracia, y dándole un carácter eminentemente técnico a su personal. Cada funcionario que ingrese deberá entregar una declaración jurada de sus bienes y de sus rentas, pues la orientación de las inversiones de fondos tan cuantiosos así lo exige.

SOLO INVERTIRA LOS EXCEDENTES.—"Debe quedar en claro, —dijo finalmente el vicepresidente de la Corporación—,

ejemplo, figura el estudio y control de las condiciones y sistemas de trabajo; control y estudio de la vida, salud y protección del trabajador en faenas; control del trabajo de la mujer, con protección a las madres obreras y a los menores; fiscalización de leyes sociales y reglamentos; registro y clasificación de la cesantía de trabajadores; reocupación de éstos, control de sus migraciones y orientación de los trabajadores que no tengan actividad especializada; control en la contratación y movilización de enganches; control y supervigilancia de funcionamiento de todos los servicios de colonización, bolsas y agencias de trabajo; estudio e implantación del carnet profesional.

DEPARTAMENTO DE CONFLICTOS.—Está encargado del estudio, fomento y celebración de contratos colectivos del trabajo; vigilancia de las medidas tendientes a solucionar los conflictos que se produzcan. Para fiscalizar el cumplimiento de las disposiciones oficiales, se han creado inspecciones provinciales del trabajo, con el carácter de Jefatura central, en cada cabecera de provincia, y las inspecciones departamentales y comunales que determinan la ley.

CAJA DE PREVISION DE LA MARINA MERCANTE NACIONAL

SECCION TRIPULANTES DE NAVES Y OO. MARITIMOS

LEY 10.662

Se pone en conocimiento de los Armadores, Instituciones o firmas que tengan a su cargo personal de tripulantes y operarios afectos a las disposiciones de la Ley N.º 10.662, de 23 de Octubre de 1952, que el H. Consejo de la Sección, en uso de las atribuciones que le confiere la Ley en su Artículo 4.º, letra J, acordó fijar en MIL PESOS (\$ 1.000.—) mensuales, TREINTA Y TRES 33/100 PESOS (\$ 33.33) diarios, el avalúo de la Asignación de Ráncho de los Tripulantes, suma, sobre la cual se debe imponer, y que reemplaza al anterior avalúo de QUINIENTOS PESOS (\$ 500.—), establecido por el Servicio de Seguro Social, el cual queda sin efecto. Acordó, también, reiterar a los señores Armadores, Instituciones o firmas, la necesidad de estampar en las planillas de impositores el total de horas trabajadas por cada operario marítimo, en atención con este dato se establecen las semanas trabajadas, requisito indispensable para calcular los beneficios de jubilación y montepíos.

VICEPRESIDENTE EJECUTIVO.



4 DE SEPTIEMBRE 1952-1953



CHILE AVANZA SEGURO HACIA SU PORVENIR INDUSTRIAL

Gentileza de-



FABRICA NACIONAL DE REPUESTOS PARA VEHICULOS MOTORIZADOS Y MAQUINARIA AGRICOLA

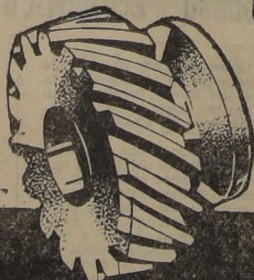

BUEN ORDEN 1051

(POR DOMINGO SANTA MARIA DOS CUADRAS PASADO F VIVACETA)

PUBLICIDAD CONDOR

CASAS RECIENTE CONSTRUIDAS EN LA CISTERNA

Consecuentes con nuestro plan de ofrecer casas habitaciones de bajo precio, al alcance de familias de recursos moderados, presentamos un importante conjunto ubicado en la comuna de La Cisterna, calle Nueva, que corre de norte a sur, entre Avenidas Progreso y Ossa, exactamente frente al paradero 25, a 100 metros de la Gran Avenida.

Se trata de un selecto y atractivo grupo de casas, con urbanización completa, que comprende calzadas y veredas de concreto, y cuya planificación y espléndida construcción nos permite recomendarlas ampliamente, por constituir una inmejorable inversión.

Constan de living-comedor, tres dormitorios, baño completo, con termo eléctrico, cocina, ante-jardín y patio.

DESTACAMOS NUESTROS PRECIOS:
\$ 690.000.— Y \$ 750.000.— CONTADO \$ 350.000.— Y EL SALDO EN CUOTAS HASTA 5 AÑOS PLAZO.

Por cuenta de mandantes nuestros.

BANCO DEL ESTADO DE CHILE

COMISIONES DE CONFIANZA * MONEDA 1155, TERCER PISO

Laban & Maira Ltda.

CASILLA 2528 --- ROSAS 1202

DIRECCION TELEGRAFICA "LAMAI" - SANTIAGO

Importadores

★

Paquetería
por Mayor

*Distribuidores de las afamadas
Medias Nylon*

Laban

CALZADO

GUANTE

M. R.

PARA CABALLEROS

★ ★ ★

EN VENTA EN TODAS LAS
BUENAS ZAPATERIAS

4 de SEPTIEMBRE

1952-1953

La industria trabaja,
como los gobernantes,
incansablemente, por
engrandecer al país



LA SUD AMERICANA
V. MACKENNA 1420-FONO: 50949 STGO.

FRANCISCO IRIZAR E HIJO LTDA.

MAQUINARIAS MODERNAS
ESTUDIO DE PRESUPUESTOS

★ ★ ★

FABRICA DE MAMPARAS,
GALERIAS, PUERTAS,
VENTANAS, PERSIANAS
—
INSTALACIONES EN GENERAL

ELABORACION DE MADERAS
—
ENVIOS A PROVINCIAS
CONTRA REEMBOLSO
CASILLA 5589

EMPRESA MUNICIPAL DE DESAGÜES DE VALPARAISO Y VIÑA DEL MAR

TEJA MIGUELANIA

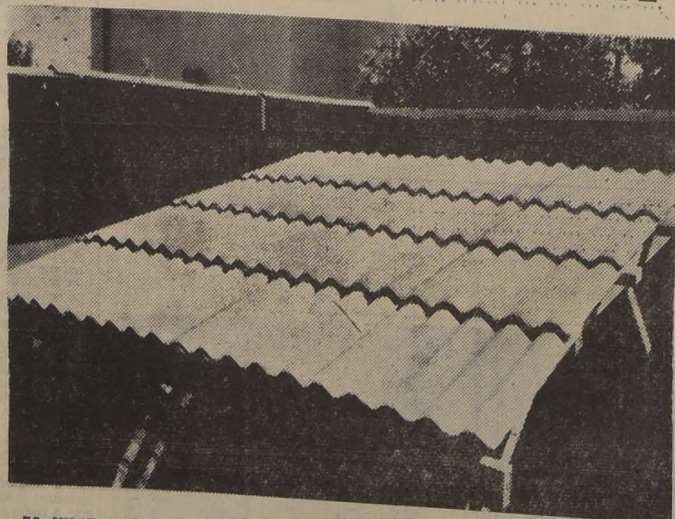

ES UN NUEVO PRODUCTO PARA TECHAR, QUE OFRECE LAS SIGUIENTES
VENTAJAS:

- a) Muy resistente; resiste el peso de varias personas;
- b) Liviana: 30 Kgrs. por metro cuadrado;
- c) Tamaño de cada teja: 0,60x0,54. 4 tejas cubren 1 metro cuadrado, con la consiguiente economía en costaneras y obra de mano en la colocación.

OFICINAS:

EN VALPARAISO: Calle Condell 1259 — Teléfono 3504.
EN VIÑA DEL MAR: Avenida 1 Norte 275 — Teléfono 81456.

UN VIGOROSO IMPULSO HAN RECIBIDO LAS RELACIONES INTERNACIONALES

PALABRAS DEL CANCELLER DON OSCAR FENNER M.

La labor del Ministerio de Relaciones, desde que se hiciera cargo del Mando Supremo de la Nación el señor Carlos Ibáñez del Campo, es presentada por el Canciller, señor Oscar Fenner Marin, en una entrevista que concediera a este diario.

En ella se exponen las proyecciones de la nueva política exterior de Chile, en un plano de alta comprensión y solidaridad americana; la no existencia de problemas políticos pendientes con ningún país; la labor de coordinación de nuestra política internacional; la importancia y trascendencia del Tratado de Unión Económica con Argentina; la reestructuración de los servicios del Ministerio de Relaciones Exteriores, para ponerlo a tono con las exigencias modernas, los fines perseguidos con la creación de la Escuela Diplomática y las proyecciones de la nueva Ley de Inmigración, la que incorpora al país importantes elementos para tonificar su producción y economía, que son las principales realizaciones durante un año de labor.

NUEVA ORIENTACION DE LA POLITICA INTERNACIONAL. — Nuestra política internacional es muy clara, dice el Canciller Fenner. — Agrega:

"No tenemos problemas políticos pendientes con ningún país. Nuestro propósito inalterable es el respeto de los compromisos internacionales y

la devoción más sincera a los principios democráticos y de convivencia pacífica con todos los pueblos. De ahí que nuestro país se sienta orgulloso del prestigio que goza en la comunidad internacional.

POLITICA AMERICANISTA. — El Gobierno del Presidente Ibáñez, en concordancia con esa posición, se ha preocupado por fortalecer las relaciones internacionales, especialmente con los países americanos, a los que nos ligamos una tradición y una historia comunes.

Hemos tratado de dar a esas relaciones un carácter más a tono con la época actual y los problemas del momento, es decir, una orientación económica moderna y eficiente. Para esto, el nuevo Estatuto Orgánico del Servicio, unifica la política comercial internacional, mediante una labor coordinadora del Ministerio a base de una preparación técnica de los funcionarios encargados de ella.

Dentro de esa orientación de carácter esencialmente americana

—sin descuidar, por cierto, las buenas relaciones que nos unen a los demás países del mundo—, y de especial preocupación por los aspectos económicos, hemos iniciado, primero, conversaciones con nuestros vecinos, que han culminado en acuerdos de trascendental importancia, como son el Tratado de Unión Económica Chileno Argentina y el Acta de Arica.

GESTACION DEL TRATADO DE UNION ECONOMICA CHILENO ARGENTINA. — Continúa el Ministro: "La unión aduanera y la coordinación y complementación de las economías, chilena y argentina, constituyen una antigua aspiración de ambos pueblos. Ilustres estadistas, como don Andrés Bello, fueron defensores de la necesidad de una estrecha vinculación con la república vecina. En 1858 se estableció un régimen de cordillera libre que existió en vigor por más de diez años. En 1943 se firmó en Buenos Aires, por los Ministros de



DON OSCAR FENNER

Relaciones Exteriores de ambos países, un convenio propiciando la unión aduanera. Durante la administración pasada se suscri-

bó, asimismo, como es sabido, un convenio comercial chileno-argentino.

El 9 de abril de 1952 se sientan las bases para la concertación de un nuevo tratado entre Chile y Argentina, consistente en dos convenios, uno comercial y otro de intercambio de cobre chileno por ganado argentino.

En estas circunstancias asumió el mando supremo del Estado el General Ibáñez, que había propiciado decididamente — durante su campaña electoral — una mayor cooperación y entendimiento entre los países iberoamericanos.

Invitado a Chile el Presidente de Argentina, se firmó durante su visita, un acta de cooperación económica entre a ambos países, denominada después el Acta de Febrero, en cumplimiento de la cual se iniciaron las gestiones para concertar un tratado comercial.

FINALIDAD ESPECIFICA. — En esa Acta, los representantes de ambos Gobiernos mani-

fiestan que juzgan "urgente adoptar medidas tendientes a alcanzar los objetivos de progreso y bienestar de sus pueblos por intermedio de la acción común y coordinada de sus Gobiernos"; y "que esta unidad de acción puede desde ya traducirse en medidas que integren y vigoricen sus economías, por lo que deciden establecer la Unión Económica de los dos pueblos."

En cumplimiento a las disposiciones de este documento, que fijaba un plazo de 120 días para suscribir un tratado comercial, comenzaron a trabajar en los dos países, comisiones técnicas, para elaborar sus bases, las que se concretaron en el documento que, con el título de Tratado de Unión Económica Chileno-Argentina, firmaron en Buenos Aires, los Presidentes, señores Ibáñez y Perón, el 8 de julio del año en curso, durante la visita del Mandatario Chileno a la Argentina.

Este Convenio, es el instrumento indispensable para que ambos pueblos labren su futuro

económico en una indestructible cooperación. Refiriéndome a él, exprese en aquella oportunidad que su trascendencia era la de todo instrumento internacional, que reflejaba el deseo de dos pueblos, tan unidos como Chile y Argentina, por su historia, su geografía, su economía, de ir coordinando mutuamente su acción económica exterior, a fin de lograr su complementación. Este Tratado está fundamentado jurídicamente en la Carta de San Francisco, en la Carta de la Organización de Estados Americanos, y en reiteradas resoluciones de la CEPAL. De igual manera que los pueblos de América sostuvieron estrechamente unidos las luchas de su emancipación, deben ahora unirse para realizar sus urgentes aspiraciones económicas. Por eso, el Convenio consultó una cláusula en virtud de la cual se dejaba expresa constancia del común anhelo de los Gobiernos de Chile y de Argentina, de que las demás naciones hermanas de

(A la página 42, columna 1)

Se la hago! *Se la pago!*

13 MILLONES

Para un alegre "aro" de Fiestas Patrias le ofrece la Polla como premio mayor en su sorteo de Fiestas Patrias

1 premio de 13 MILLONES.

1 de UN MILLON	3 de \$ 100.000.—
1 de \$ 50.000.—	2 de 30.000.—
32 de 10.000.—	39 de 5.000.—

y 3.000 premios más.

ENTERO . . . \$ 1.000.—
VIGESIMO . . . 50.—

¡PENULTIMO DIA!

Polla

SEPTIEMBRE **6**

En combinación con el Clásico "Asociación de Proprietarios de Caballos de Carrera" del Hipódromo Chile

Guido 307

LEY N° 4.443

PARA EL FOMENTO DE LA FABRICACION DE VIDRIOS PLANOS

18 DE OCTUBRE DE 1928

El Supremo Gobierno, considerando la necesidad de producir en el país el vidrio plano que se necesita para el consumo, y deseando, además, interesar a los capitalistas en esta negociación, dicta la Ley N.º 4.443, que tiene por objeto favorecer esta industria....

Luis Schmidt
MINISTRO DE FOMENTO

Carlos Ibáñez del Campo
PRESIDENTE

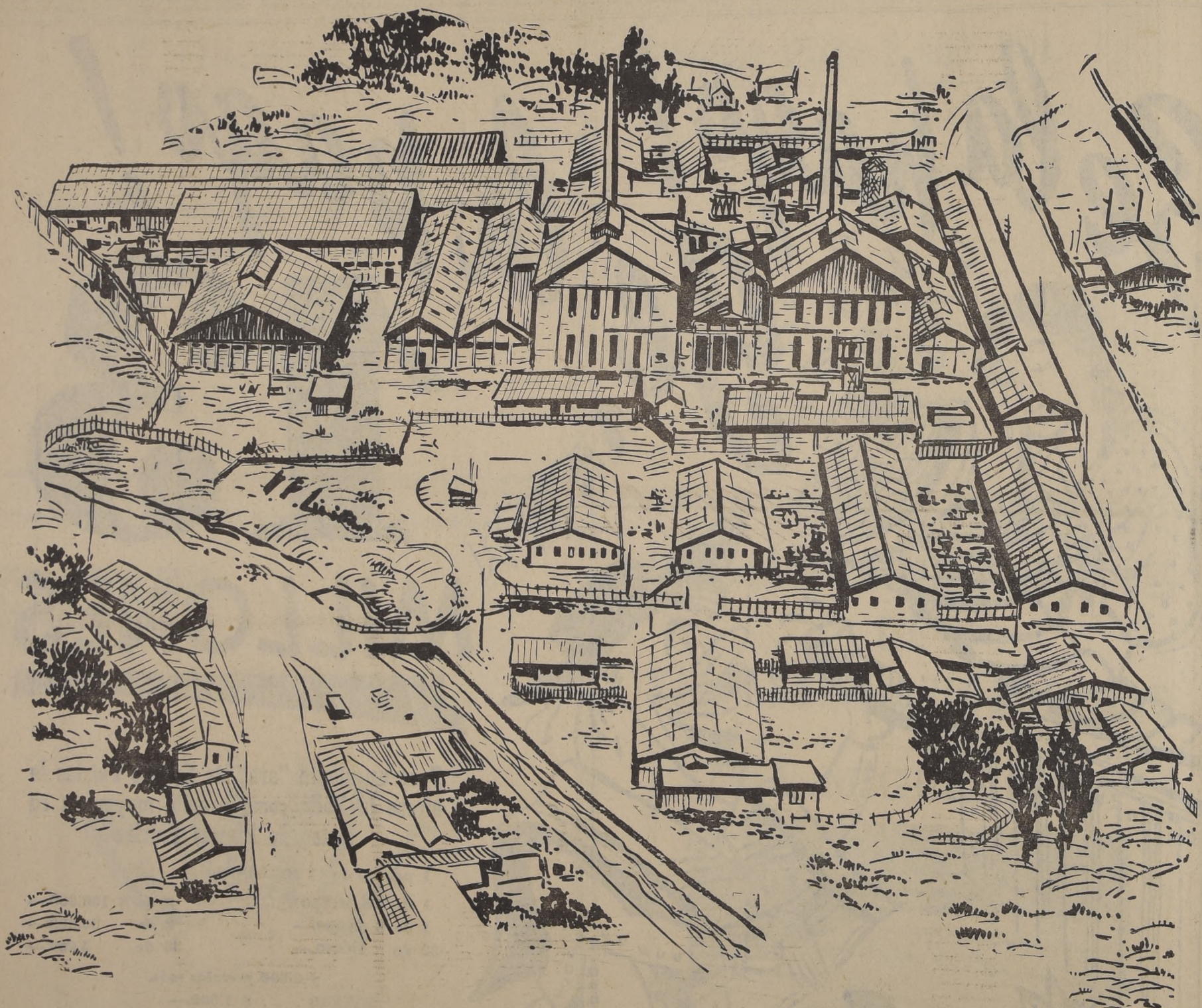

CONVERTIDA EN REALIDAD CON MATERIAS PRIMAS 100 % chilenas por

Fábrica Nacional de

VIDRIOS PLANOS LIRQUEN

BLANCO 941 — TELEFONO 2876
VALPARAISO

ARTEAGA 291 — TELEFONO 52163
SANTIAGO

UNA GRAN INDUSTRIA AL SERVICIO DEL PAIS

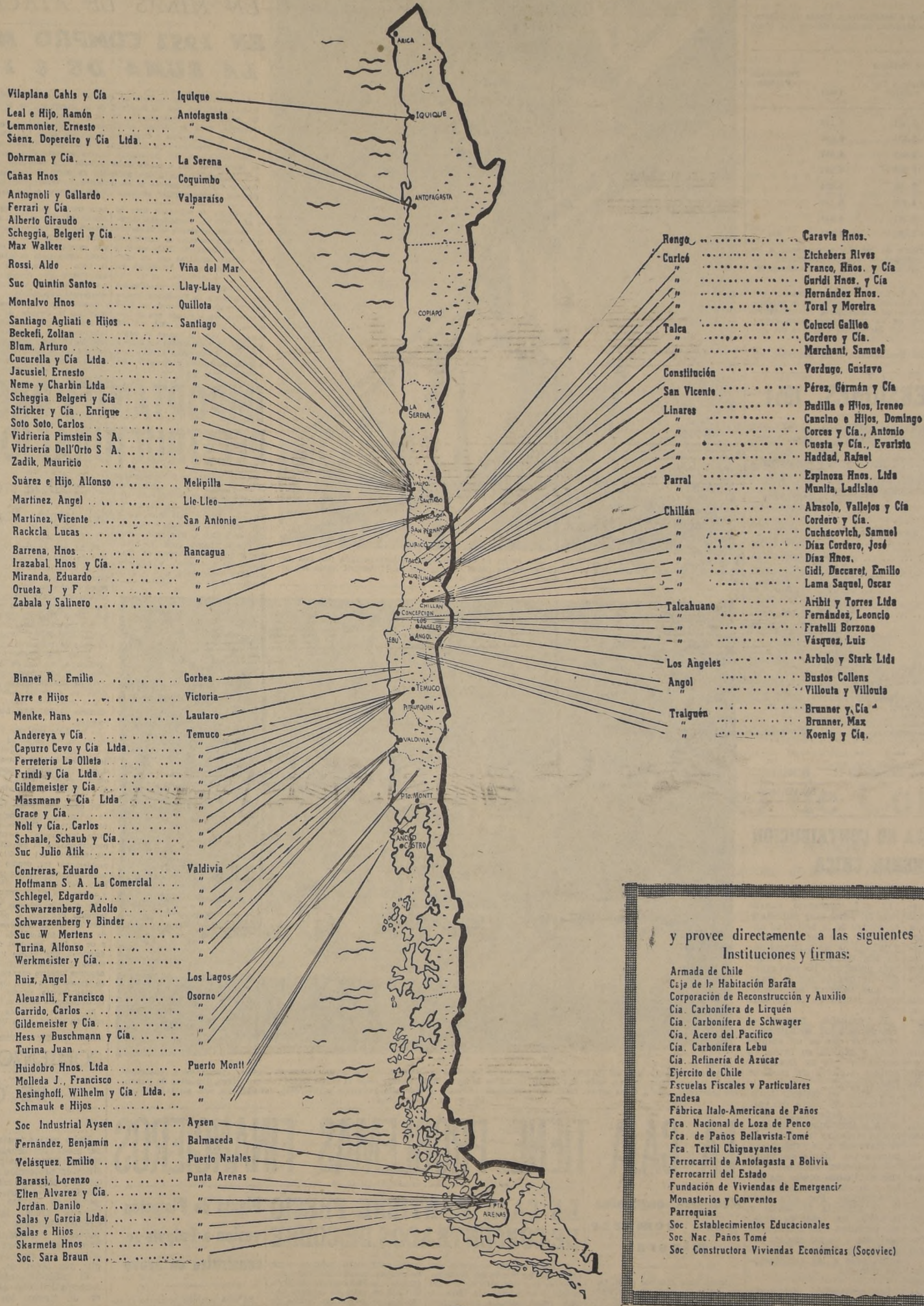

y provee directamente a las siguientes Instituciones y firmas:

- Armada de Chile
- Caja de la Habitación Baraña
- Corporación de Reconstrucción y Auxilio
- Cia. Carbonífera de Lirquén
- Cia. Carbonífera de Schwager
- Cia. Acero del Pacifico
- Cia. Carbonífera Lebu
- Cia. Refinería de Azúcar
- Ejército de Chile
- Escuelas Fiscales y Particulares
- Endesa
- Fábrica Italo-Americana de Paños
- Fca. Nacional de Loza de Penco
- Fca. de Paños Bellavista-Tomé
- Fca. Textil Chignayante
- Ferrocarril de Antofagasta a Bolivia
- Ferrocarril del Estado
- Fundación de Viviendas de Emergencia
- Monasterios y Conventos
- Parroquias
- Soc. Establecimientos Educativos
- Soc. Nac. Paños Tomé
- Soc. Constructora Viviendas Económicas (Socoviec)

Fábrica Nacional de Vidrios Planos S. A. Lirquén

BLANCO 941 TELEFONO 2876
VALPARAISO

ARTEAGA 291 TELEFONO 52163
SANTIAGO

*Una idea constructiva
postergada durante más
de 60 años y realizada
en 6 meses de gobierno del
Excmo. Señor Ibáñez*

EL BANCO DEL ESTADO DE CHILE



CONSEJO DIRECTIVO

JORGE PRAT
Presidente

FLAVIAN LEVINE
Vice Presidente

DIRECTORES:

SEÑORES HUGO TRIVELLI, ENRIQUE ZANARTU, RENE GUARDA, CARLOS FRODDEN, EDUARDO ALESSANDRI, JUAN A. COLOMA, HERNAN FIGUEROA, ALFREDO LEA PLAZA, ALFONSO FERNANDEZ, FRANCISCO ACEVEDO, CARLOS BORDEU, FEDERICO HELFMANN, ENRIQUE JARA, GUILLERMO DEL PEDREGAL, JORGE SILVA, JUAN SAIEH, ROBERTO ALDUNATE Y LUIS VALENZUELA.

CORPORACION DE FOMENTO DE LA PRODUCCION

Se creó, por mandato de la ley, para impulsar el desarrollo de la producción nacional. En función de su cometido, ha hecho realidad en beneficio de la economía del país:

- LA PRODUCCION DEL ACERO Y SUS DERIVADOS mediante el aprovechamiento de las materias primas nacionales tales como hierro, carbón y caliza. Así nació la industria siderúrgica de Huachipato, lo que significa una economía neta de divisas de orden de US\$ 17.000.000 al año.
- ELECTRIFICACION DEL PAIS, tomando como base los recursos hidrológicos de Chile cuyas realizaciones principales, a la fecha, se denominan: Pilmaiquén, Abanico, Sauzal, Los Molles y Cipreses, con una potencia total de 355 Kw.
- PRODUCCION DE PETROLEO NACIONAL incorporando al patrimonio del país una nueva fuente de riqueza, fundamental para su independencia económica.

Cumplida esta etapa primordial, la Corporación de Fomento ha orientado sus inversiones hacia la consolidación y complementación de esas realizaciones básicas. En otros términos, ha dedicado atención preferente a su rentabilidad y justificación económicas.

Esta etapa de nuevos planes de desarrollo de la producción del país, se verá complementada con el desenvolvimiento integral de la agricultura, llamada a producir en la cantidad suficiente para satisfacer las necesidades alimenticias, como, asimismo, para aportar la materia prima indispensable en los variados rubros económicos de la nación.

Logradas esas finalidades, inicia, en la actualidad, el desarrollo de una política programática, cuyos objetivos pueden condensarse:

- PLAN MADERERO cuyo desarrollo implica la utilización y conservación de las reservas naturales y artificiales de los bosques chilenos. De esta manera, se liberará al país de la dependencia de los mercados exteriores, y, lo que es más importante, se crearán nuevos centros productores que den vida económica a regiones situadas en el centro sur de Chile.
- INDUSTRIA QUIMICA NACIONAL a base de las riquezas potenciales del territorio con la cooperación y asistencia técnica calificada.
- PRODUCCION DE AZUCAR por medio de la instalación de una serie de plantas, ubicadas en los puntos más favorables de Chile, para industrializar la betarraga sacarina.

EMPRESA NACIONAL DE PETROLEO CORPORACION DE FOMENTO DE LA PRODUCCION

CAMPANA DE PERFORACIONES

Al 31 de agosto último se han perforado durante el año en curso, 22 pozos de los cuales 9 han resultado productores de petróleo, 2 pozos de gas y 11 pozos secos. El total de metros perforados a la misma fecha es de 45.000 m. y a fin de año se habrán completado 70.000 m., con lo cual se habrá obtenido un aumento con respecto a la perforación del año 1952, de un 80 por ciento el mismo número de equipos de perforación. Digno de destacarse es el pozo productor de petróleo con el cual se ha descubierto recientemente el yacimiento denominado Chillañ, situado a unos 12 kilómetros al Sur del yacimiento Sombrero, en Tierra del Fuego. En este yacimiento Chillañ se ha iniciado en estos días la perforación del pozo N.º 2. Cabe, además, señalar la mayor extensión que se ha reconocido en el yacimiento Sombrero, lo que ha permitido aumentar considerablemente las reservas conocidas.

PRODUCCION.— En los ocho primeros meses del año se han producido 118.000 m. de petróleo. A fines de año subirá esta cifra a unos 190.000 m., los que comparados con la producción del año 1952 significan un aumento de 32 por ciento.

VENTAS DE CRUDO.— Las ventas de petróleo crudo a ANCAP de Uruguay, han proseguido en forma normal y hasta la fecha se han realizado, durante el presente año, cinco embarques con un total de 90.000 m. En lo que resta del año hay programados dos embarques para el mes de septiembre en curso, por 40.000 m. y tres embarques más para el último trimestre a razón de 20.000 m., cada uno. En esta forma, las ventas alcanzarán a 190.000 m., las que comparadas con las efectuadas durante el año 1952 se traducen en un aumento de un 44 por ciento. Lo que representa, además, una mayor entrada de un millón doscientos mil dólares, con respecto a 1952.

PLANTA DE MANANTIALES.— Esta planta que, como se sabe, entró en funciones en el mes de agosto de 1952, ha abastecido durante el presente año todas las necesidades de la provincia de Magallanes en gasolina, kerosene y petróleo diesel, productos todos estos de alta calidad. Es así como esta provincia, ha sido, como es lógico, la primera que se ha beneficiado con estos productos provenientes del petróleo nacional que ella guarda en su subsuelo.

También en estos momentos se están adoptando las medidas para iniciar la distribución de los gases licuados, combustible este que tendrá una enorme aplicación en usos domésticos e industriales.

IMPORTANCIA DE ENAP PARA MACALLANES.— La labor que ENAP desarrolla en Magallanes se traduce en una poderosa inyección económica para esa región, la que alcanzará a una cifra superior a los 500.000.000 durante el presente año. Esta cantidad significa una entonación de impor-

La labor de esta entidad puede condensarse a través de las siguientes modalidades de trabajo, que en conjunto significan la ejecución total de sus obras

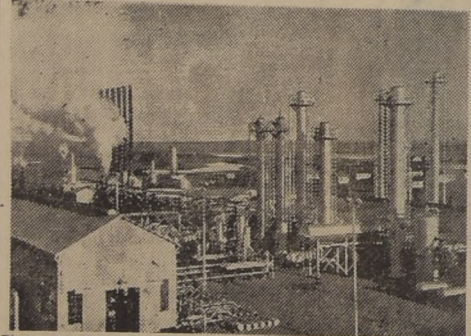

Planta de Manantiales, construida por la Empresa Nacional del Petróleo, inaugurada en agosto de 1952.

REFINERIA.— Los trabajos de construcción de la refinería de petróleo en Concón, que son realizados directamente por la Empresa, con la supervigilancia técnica de la firma norteamericana The M. W. Kellogg Co. autora del diseño de la misma, han experimentado durante lo que va corrido del presente año un incremento notable, cumpliéndose los programas trazados. Es así como las fundaciones del área de proceso se encuentran totalmente terminadas y lo mismo cabe decir de las obras de captación de agua en el río Aconcagua que se empleará en la refrigeración de la planta. Por otra parte, ya han sido montadas cinco torres en la misma área de proceso y se espera recibir en estos días desde Estados Unidos la unidad de mayor importancia, cuya magnitud es preciso destacar. En efecto, se trata de una columna construida totalmente de acero, que tiene una altura de 30 metros, un diámetro de 3,30 m. y con un peso de 200 toneladas. Su montaje se iniciará en algunos días más.

Las obras en la Planta de Fuerza y en la Planta de Oxígeno necesarias para la operación de la Refinería se encuentran considerablemente avanzadas. También se encuentra muy avanzada la construcción de los estanques de almacenamiento de petróleo crudo y productos terminados y los estanques intermedios necesarios para el proceso.

La Refinería constará de las siguientes unidades de proceso: —Unidad de topping (destilación fraccionada), para tratar hasta 3.200 m. de petróleo crudo al día, con una capacidad para tratar 1.000 m. de productos de topping. —Planta recuperadora de gases licuados que producirá 150 m. de propano y butano.

Gasolina	1.500 m3 día.
Kerosene (lámpara y tractores)	300 m3 "
Petróleo diesel	350 " "
Petróleo Combustible	300 " "
Propano	110 " "
Butano	40 " "
Gas de Refinería	110.100 " "

TERMINAL DE QUINTERO.

El petróleo crudo que tratará la Refinería se recibirá en un terminal marítimo ubicado entre Quintero y Ventanas en terrenos expropiados por la Empresa con este fin. Los barcos petroleros que traerán el crudo fondearán a unos 600 metros de la playa y lo bombearán a través de una cañería submarina de 16" de diámetro a siete estanques de almacenamiento de 20.000 m. cada uno. Las fundaciones para tres de estos estanques se encuentran terminadas y las planchas para cuatro de ellos están en Quintero. Con la capacidad de estos estanques se asegura el abastecimiento de la Refinería durante un mes y medio. La construcción de la plataforma para los estanques exigirá un movimiento de tierras de más de 260.000 m. del cual a esta fecha se ha efectuado más de la mitad.

El petróleo será bombeado a Concón desde la estación de bombas que se instalará en el Terminal. Se consulta además un embarcadero para el movimiento mensual entre el barco y tierra, seis casas para empleados y obreros, edificios para oficinas, laboratorios y bodega. La construcción de los edificios industriales se encuentra muy avanzada y la edificación de las casas se iniciará en breve.

La energía eléctrica para las necesidades del Terminal se enviará desde la Refinería por una línea de transmisión de 12.000 Volts, y se instalarán dos grupos generadores diesel de emergencia.

OLEODUCTOS.— El transporte del crudo y de los productos refinados se hará por medio de los siguientes oleoductos: —Una cañería de 8" de diámetro y 17 Km. de largo entre el Terminal Marítimo y la Refinería, para el petróleo crudo.

—Una cañería de 8" de diámetro y 11 Km. de largo para gasolina, kerosene y petróleo diesel entre Concón y las instalaciones de almacenamiento de las Compañías Distribuidoras en Las Salinas. —Una cañería de 8" de diámetro y 11 Km. de largo entre la Refinería y Las Salinas para el transporte del petróleo combustible. La tubería para estos oleoductos ha sido fabricada en Chile por la Compañía de Acero del Pacífico en su planta de Huachipato.

PERSONAL.— Al 31 de diciembre de 1952, la Empresa ocupaba en Magallanes 1.115 obreros y 264 empleados. En Concón empleaba 271 obreros y 85 empleados.

A la fecha en Magallanes se mantienen aproximadamente las mismas cifras de empleados y obreros. En cambio, en Concón han aumentado a 1.200 obreros y 140 empleados debido al incremento en el ritmo de las faenas de construcción que ha alcanzado su máximo de intensidad. Este ritmo se mantendrá el resto del presente año para declinar en los primeros meses del año próximo, a medida que se completan las obras, las que se espera que estén terminadas a mediados de 1954.

EMPRESA NACIONAL DE ELECTRICIDAD S. A ENDESA

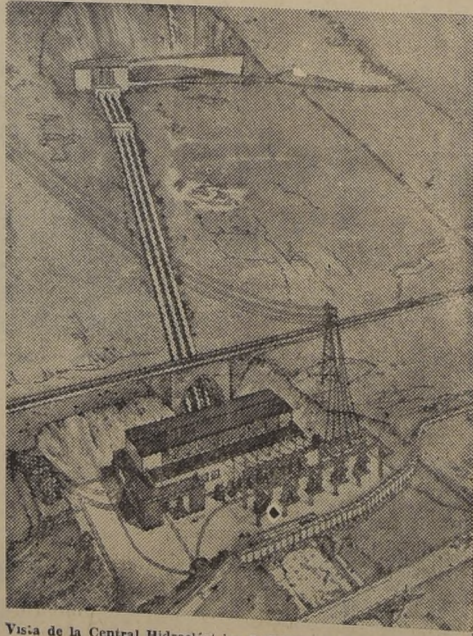

Vista de la Central Hidroeléctrica SAUZAL de 75.000 Kw., ubicada en la provincia de O'Higgins

La ENDESA, bajo cuya responsabilidad se realiza el Plan de Electrificación del País, tiene ya en funcionamiento 4 centrales hidroeléctricas y 5 centrales térmicas, que en total disponen de una capacidad instalada de 210.500 Kw. Gracias a esta energía, que permite fundamentalmente mecanizar las faenas del campo e instalar nuevas fábricas en la ciudad, Chile marcha con paso firme y seguro hacia la realización integral de su propio destino de país privilegiado por la naturaleza

Sistemas Hidroeléctricos en Servicio:
PILMAIQUEN — ABANICO — SAUZAL — LOS MOLLES
Centrales Térmicas en Servicio:
COPIAPO — LA SERENA — OVALLE — GUAYACAN — VALLENAR

La ENDESA, además, terminará de construir el próximo año, en la provincia de Talca, el Sistema Hidroeléctrico Los Cipreses, cuya potencia —90.000 Kw.— servirá para suprimir el racionamiento de energía en la zona central

EN FORMA MODERNA Y EFICIENTE, LA DIRECCION DE INVESTIGACIONES CUMPLE CON PROPOSITOS DE S. E.: CAMPAÑA CONTRA ESPECULADORES

Bajo las órdenes del Director General, señor Luis Muñoz Monge actúa el personal del Servicio. Magnífica actuación de los jefes de los distintos cuerpos especializados. Una obra magnífica de protección a los ciudadanos.

La Dirección General de Investigaciones desarrolla su labor policial a través de ocho Prefecturas, con sede en Antofagasta, La Serena, Valparaíso, Santiago, Talca, Concepción, Temuco y Valdivia. Todas ellas efectuaron en el lapso de estos últimos doce meses una intensa y constante labor, lo que se explica, según es sabido, por el grave problema que significa para el país el alarmante aumento de la delincuencia y el no menos grave constituido por la aguda escasez de personal, que desde hace varios años afronta el Servicio.

No obstante, cabe señalar que Investigaciones, disponiendo de muy escasos medios económicos, cumplió en el período indicado su misión en forma abnegada y realmente satisfactoria, como pue-

de observarse a través de los siguientes datos estadísticos:

Se recuperaron más de \$ 200.000.000, en el rubro de delitos contra la propiedad, lo que representa casi un 60 o/o del valor total denunciado.

Se recibieron 8.985 denuncias de delitos contra las personas, habiéndose pesquisado con éxito 7.051 de ellas.

El total de detenidos puestos a disposición de los distintos tribunales del país ascendió a 42.135 individuos de ambos sexos, lo que deja de manifiesto la intensa batida que los Servicios han debido dar para la represión de la delincuencia.

El Servicio especial de Investigaciones de Ferrocarriles logró recuperar y poner a disposición de sus dueños más de \$ 3.500.000, en especies extraviadas en los servicios de movilización que ellos controlan.

Se obtuvo pleno éxito en la investigación y esclarecimiento de numerosos hechos delictuosos que produjeron alarma pública, como el doble homicidio y suicidio ocurrido en el Country Club, cuyos protagonistas fueron JUAN ALBERTO CACERES JAQUE, MARIA ELIANA DIAZ LAGOS y ROSA AMELIA AGUILERA ARANCO; la detención de MANUEL JESUS MONTE-NEGRO BEIZA o JUAN GABRIEL MONTENEGRO UGARTE o MANUEL JESUS MONTENEGRO UGARTE o JUAN MUJICA UGALDE o MIGUEL ANGEL ROSAURO PAVEZ PAVEZ, autor del robo con homicidio perpetrado en la persona de José Ercilio Oyare Retamales; la aprehensión de JULIO BEJARES ORTIZ, autor del homicidio de Raúl Geisse Labra, alias "El Peuco", etc.

En el contrabando de opio, realizado por JOSE LAI LO, ANTONIO LEO LAU, LUIS LAI TAI, WU CHIN KAWY y LAI CHAIN MING, se requirió este stupefaciente por un valor de 5.700 dólares.

Detuvo a una bande de carteros que violaban la correspondencia y hurtaban los valores contenidos en ella, los que eran cambiados por SERGIO SOTO GARCIA, CARLOS ALVARADO, RENE OLIVARES CASTRO y CIPRIANO HIDALGO AGUIRRE, desde hacía más de un año.

Fue constatada la extorsión que se pretendió hacer a la firma Compañía Importadora de Casimires Ltda., por funcionarios de Impuestos Internos, quienes le solicitaron un millón de pesos para silenciar ciertas deficiencias tributarias de la firma.

Fue detenido el millonario libanés JORGE KADIS SAR, quien vendía casimires chilenos por importados, valiéndose de un simple cambio de etiquetas; así quedó comprobada una enorme especulación, que no solo afecta a la firma Kadis, sino que a diferentes negocios de la capital y provincias.

Respecto de la campaña contra el juego clandestino, se han dado directivas a todas las Prefecturas del país, en el sentido de no permitir por ningún motivo la práctica de juegos de azar y de cartillas en todo el territorio. Se ha notificado también a todos los concesionarios de clubes políticos y sociales en el sentido de que deben abstenerse de practicar en sus salas esta clase de juegos. Como resultado de esta campaña han sido puestos a disposición de la justicia ordinaria numerosos

La Subprefectura Rural ha desarrollado una intensa labor en contra de los delincuentes que se dedican al cuatrismo, recuperándose animales que representan un valor superior a los doce millones de pesos, eliminando casi totalmente la práctica de estos delitos.

La Brigada Preventiva Móvil ha puesto a disposición de los Juzgados de Santiago 6.153 detenidos, con una recuperación de \$ 22.115.190 en la capital.

Vale destacar la intensa campaña efectuada por los "Radiopatrullas" en la represión de los delincuentes llamados "cogeteros", repugnantes asaltantes de la noche, cuyas víctimas son generalmente personas que se recogen tarde a sus hogares y que pierden todo lo que llevan y, muchas veces, la vida.

El Departamento de Extranjería tiene a su cargo la importante misión de controlar permanentemente a los extranjeros que entran, residen o salen del territorio nacional, debiendo informar al Ministerio del Interior, al de Relaciones Exteriores, a los Tribunales de Justicia y a la Dirección General del Servicio respecto de todos aquellos asuntos que tengan relación con extranjeros. Este Departamento, dentro de sus labores habituales, ha obtenido la expulsión del país tanto de elementos indeseables como de extranjeros altamente colocados en el comercio y la industria que se dedicaban a la especulación con artículos de primera necesidad como al tráfico ilegal de divisas.

La Brigada contra la Especulación puso término a la criminal adulteración de aceite comestible, logrando

petencia. En el período ya indicado, le correspondió conocer, investigar y esclarecer el conocido "affaire del ganado", lográndose establecer que el total de las utilidades obtenidas por los falsos internadores alcanzó a una suma aproximada a los QUINIENTOS MILLONES DE PESOS, habiéndose detenido a JOSE FUENZALIDA BALBONTIN, PATRICIO SALAS OSORIO, JORGE TAGLE VALDES, ALFREDO MUNITA SILVA, y muchos otros que quedaron sometidos a proceso. Además, logró, por intermedio de la Comisión Internacional de Policía Criminal (Interpol), de la cual es signatario, la detención del principal cerebro de esta especulación, GONZALO SUBERCA SEAU MORLA, quien se encontraba prófugo del país —en París—, donde actualmente se tramita su extradición.

Sorprendió un contrabando de 56 bultos que contenían artículos suntuarios (objetos de arte, antigüedades, muebles, alfombras, etc.), cuyo valor fue estimado en \$ 4.000.000, en el que se estaban implicados MARIO VELASCO LOIS, ARNOLDO WECK HOFMAN, belga; OLGA LOEBBEL BERNER, alemana, y LUIS ARO SALAS.

A consecuencia de una investigación realizada por la ilegal internación de cigarrillos norteamericanos, en la que estaban seriamente comprometidos dos altos funcionarios de una misión diplomática, centroamericana, éstos fueron declarados personas no gratas y debieron abandonar el territorio nacional.

La Brigada contra la Especulación puso término a la criminal adulteración de aceite comestible, logrando



El grabado muestra al Director General de Investigaciones, don Luis Muñoz Monge, quien tiene la superior dirección del Servicio de Investigaciones y bajo sus órdenes, ha realizado brillantes campañas de bien público.

la encarcelación de 27 personas, entre autores y cómplices, y manteniendo un enérgico control en el comercio, para evitar la repetición de un atentado semejante contra la salud pública.

Fuso término, asimismo, al escandaloso negocio del arrendamiento por horas de departamentos de algunos edificios ubicados en el centro de la capital, los que fueron clausurados, y los explotadores borrados de los registros de arrendatarios de las diferentes Ca-

jas de Previsión y de importantes oficinas de corredores de propiedades.

Tuvo a su cargo la investigación del contrabando de antibióticos que se hacía desde Chile al extranjero, en el cual tuvieron participación directa EDUARDO GIGLIANO ALMONTE, argentino; SERGIO IGLESIAS VALENZUELA, dueño de la Farmacia Iglesias, y RAMON CARRASCO BRAVO. Estos individuos, para cumplir sus fines, habían sacado de los establecimientos hospitalarios y la-

boratorios de nuestro país la cantidad de \$ 177.000.000 en antibióticos, privando de esta manera, a nuestro pueblo, de este producto indispensable a la salud.

Fue sorprendida una organización de narcómanos, dirigidos por GASTON MELLENZ VALEJOS, que se hacía pasar por el Dr. GASTON VALLEJOS SE. NORET, quien adulteraba recetas para obtener cientos de cajas de "morfocopol" y "neoheroína", en complicidad con ANA BRAILERT AZUNA.

MILES DE EMPLEADOS MUNICIPALES DEL PAIS SERAN BENEFICIADOS CON LA RECIENTE LEY DE JUBILACION

Después de una larga gestación de catorce años en el Congreso, acaba de ser promulgada por S. E. el Presidente de la República, General don Carlos Ibáñez del Campo, la ley que concede los beneficios de la jubilación y montepío a la

única rama de los funcionarios semifuncionales que, hasta ahora, carecía de este indispensable género de previsión. Al dictarse la ley N.º 11.219, que beneficiará a miles de empleados esparcidos a través de todo el país, la Caja de Retiro y Pre-

Después de demorar su dictación catorce años, recientemente ha sido promulgada por S. E. el Presidente de la República, Excmo. señor Carlos Ibáñez del Campo. Breve síntesis de la organización de esta importante entidad de previsión

sión Social de los Empleados Municipales de la República, creada en 1925, entrara a desarrollar una labor de interesantes proyecciones económico-sociales.

PRIMITIVAS DISPOSICIONES
Una comparación, aun que sea rápida, de las primitivas disposiciones con las últimamente dictadas, evidenciará la trascendencia que reviste para la previsión chilena este nuevo cuerpo de leyes creadas para este numeroso sector de servidores públicos. El decreto ley N.º 576, de

29 de septiembre de 1925, que dio nacimiento a este organismo, establecía un subsidio gratuito equivalente hasta un mes de sueldo, en casos de enfermedad. La nueva ley, si bien suprime dicho subsidio, consulta los beneficios de préstamos médicos, dentales y de atención quirúrgica, hospitalaria o de reposo, hasta por un monto no superior a tres meses de sueldo o pensión, para todos los imponentes, vale decir, para todos los empleados municipales con más de un año de servicios.

Pero el aspecto más importante de la nueva ley que comentamos es el que se refiere a la jubilación y montepío, formas de previsión no consultadas en el decreto ley N.º 576, por cuanto sus disposiciones daban a esta Institución, por así decirlo, un carácter hasta cierto punto de caja de ahorros para sus imponentes, no obstante otorgarles algunos beneficios, tales como el seguro de vida, los subsidios por enfermedad y el derecho a efectuar operaciones hipotecarias.

PREVISION INTEGRAL
En otros términos, la ley N.º 11.219, de 28 de agosto último, crea una previsión integral para todos los empleados municipales de la República, modifica sustancialmente el antiguo decreto ley N.º 576, y establece la jubilación para los funcionarios que cumplan treinta y cinco años de servicios. Además, esta jubilación puede obtenerse a los veinte años, por imposibilidad física o mental. En cuanto al montepío, lo concede a los parientes de los funcionarios municipales, siendo el criterio del legislador tan amplio que, in-

cluso, otorga este derecho a la madre e hijos ilegítimos.

Penetrado también el legislador de la considerable baja experimentada por el poder adquisitivo de nuestra moneda, ha consagrado especiales disposiciones al seguro de vida, ampliándolo y ajustándolo a las actuales necesidades económicas y dándole un límite de hasta 24 meses de sueldo. Cabe advertir a este respecto, que el seguro de vida que se concedía en la ley antigua era muy exiguo, por cuanto su monto máximo ascendía a \$ 21.250, debido a que se calculaba sobre la base de un sueldo de \$ 1.999.

Digno de destacarse es el aumento de los descuentos y aportes con que deberán concurrir tanto los funcionarios municipales como las I. Corporaciones para financiar los nuevos beneficios de la institución.

HABITACIONES
Asimismo esta ley en su artículo 7.º, inciso 5.º, letra

a), dota a la Caja de una imperativa facultad realizadora en bien de la colectividad, al disponer que el treinta por ciento de los fondos acumulados por la institución se inviertan en construir, por intermedio de la Caja de la Habitación, viviendas económicas. En la letra b) del mismo artículo se ordena, además, reservar un cuarenta por ciento de dichos fondos para la compra de bienes raíces destinados a la habitación de los imponentes. Si bien la ley N.º 11.219 encomienda la reglamentación de los préstamos hipotecarios al nuevo Consejo que habrá de regir los destinos de este organismo, cabe señalar que el artículo 38 otorga préstamos hasta seis meses de sueldo o pensión para cubrir los saldos insolutos en las cuotas al contado para compra de propiedades raíces o mejoras de estas mismas.

EL CONSEJO
Fiel a nuestra centena-

BENEFICIOS MAGNIFICOS OFRECE A IMPONENTES: ALGUNOS DE ELLOS

Los herederos del imponente fallecido, tendrán derecho a percibir una asignación mortuoria equivalente al sueldo o pensión correspondiente a dos meses (Art. 33).

INDEMNIZACION POR AÑOS DE SERVICIOS

El imponente que se retire del servicio, por cualquier causa que no fuere destitución, tendrá derecho a percibir independientemente de la jubilación o retiro que pudiere corresponderle un desahucio equivalente a un mes de sueldo, considerando el promedio de los veinticuatro últimos meses servidos. Este promedio no podrá ser superior a dos años de sueldo (Art. 46).

RECURSOS DE LA CAJA

Los imponentes deben concurrir con un descuento mensual de un 12 por ciento de

sus sueldos, gratificaciones y aumentos de remuneraciones. (Art. 10, letra a).

Las Corporaciones municipales deberán aportar otro 12 por ciento mensual sobre las mismas remuneraciones de sus empleados (Art. 10, letra b).

Los jubilados deberán, por su parte, concurrir con un 6 por ciento sobre su pensión. Además, la ley consulta los ingresos por concepto de mitad del primer sueldo, diferencias provenientes de todo aumento de remuneración, el 2 por ciento del monto de los ingresos efectivos que tengan las Municipalidades y del total de los intereses generales percibidos por las Municipalidades, el 10 por ciento sobre las multas por infracciones de leyes, ordenanzas y reglamentos, y otros porcentajes especificados entre los números 4.º y 11 del artículo 10.

Poblaciones para los imponentes

La Caja de Retiro y Previsión Social de los Empleados Municipales de la República ha construido, para sus imponentes, las poblaciones de Viña del Mar, Talca, Valdivia y, recientemente, la de Concepción.

Esta última población se compone de 28 casas de moderno estilo, situadas en el hermoso Barrio Universitario, mirando hacia el pintoresco Cerro Caracol. Esta inversión representó a la Caja 19 millones de pesos, aproximadamente.

Cabe notar, además, que la Institución ha concurrido en varias oportunidades a ayudar extraordinariamente, con préstamos y donaciones, a sus imponentes damnificados por calamidades públicas, tales como el terremoto que azotó a las provincias de Talca, Chillán y Concepción

INVESTIGACIONES SE HA GANADO LA CONFIANZA PUBLICA POR SU LABOR

Reestructuración de los Servicios.— Economías indispensables.— Felicitaciones al personal

La Dirección General de los Servicios, con el propósito de cooperar con el Supremo Gobierno en la campaña emprendida para reducir los gastos de la Administración Pública, ha impartido terminantes instrucciones con el objeto de evitar gastos que redunden en perjuicio del Erario, recomendándose severas economías en viáticos, pasajes, llamadas telefónicas. Para este objeto se le ha dado estructura definitiva al Departamento de Radiocomunicaciones que cubre el territorio desde Arica a Magallanes, y el que últimamente se ha visto incrementado con la instalación de

cuatro nuevas estaciones. Esto ha significado una economía que unida a las otras, alcanza a la suma de 10 millones de pesos.

Obtuvo del Supremo Gobierno la dictación del decreto con fuerza de ley N.º 311, de 25 de julio último, que fijó la planta y atribuciones del Servicio y que dio a él mayor eficiencia en los labores policiales y que, sin mo-

dicificar su estructura fundamental, significó una mejor expedición en la marcha institucional. Esta reestructuración, no significó en ningún caso aumento de sueldos y, por el contrario, sin producir cesantías, se encuadró en el presupuesto actual, logrando también una pequeña economía para el Erario Nacional.

El personal de los Servicios ha comprendido los esfuerzos realizados por la Dirección General y ha exteriorizado su lealtad y afecto, manteniendo un ritmo acelerado de trabajo y una constante superación.

Se puede concluir manifestando que el Servicio de Investigaciones es una institución que marcha por una segura senda de superación y que, por las numerosas demostraciones tanto de instituciones nacionales como extranjeras y de particulares que le han manifestado su adhesión, se ha ganado mercedamente, la confianza pública.

Infraestructores, entre los que cabe destacar a grandes cartilleros tales como GILBERTO GODOY, JESUS ACUNA, "EL CATO NU. NEZ", y otros.

Está en organización el Departamento de Movilización, que dispondrá de ochenta vehículos motorizados, para el patrullaje de ciudades y caminos de la República. En el transcurso de este mes serán dotados de estos vehículos (as ciudades de Antofagasta, Iquique, Valparaíso, San Fernando, Talca, Linares, Chillán, Concepción, Temuco, Valdivia y Puerto Montt y, luego, otros centros de menor importancia.

El Departamento de Bienestar del Personal de Investigaciones ha cumplido una importante labor social de ayuda a los funcionarios, que se ha visto evidenciada especialmente, con ocasión de los últimos temporales, habiendo proporcionado medios económicos, tanto en donaciones como préstamos, por una suma superior a los 10 millones de pesos.

El Director General solicitó y obtuvo del Supremo Gobierno la designación de un Consejero que representara al personal de los Servicios ante la Caja de Pre-

visión de los Carabineros de Chile, recayendo este nombramiento en el Subcomisario don Gustavo Segura Basaure, funcionario que goza de gran prestigio ante sus superiores y subalternos, llenando así una senda y antigua aspiración del personal.

Vale la pena destacar el hecho de que el Gobierno argentino designara a un alto funcionario de la Policía de la República hermana, quien, en misión especial, y en representación del Excmo. señor Perón, condecorara con una medalla de oro al Director General don Luis Muñoz Monge, a los Subprefectos señores Carlos Wenzel y René Vergara, a los Subcomisarios señores Gustavo Segura y Orlando Corrales y al Inspector don Carlos Estibill.

La Jefatura del Servicio ha recibido numerosas felicitaciones del Cuerpo Diplomático residente en nombre de los Gobiernos que representan en algunas oportunidades y en el propio, en otras, con motivo de acertadas actuaciones policiales que han redundado en beneficio de las mejores relaciones con sus países.

Beneficios por \$ 212.173.788.10 otorgó la Caja de EE. Municipales el año pasado

Verdadero récord es la suma que la Caja de Retiro y Previsión Social de los Empleados Municipales de la República, otorgó a los imponentes durante el pasado año.

Señalamos un detalle de ella, para apreciar este hecho de tan interesantes proporciones:

Subsidios por enfermedad	1.537	\$ 6.475.000.—
Préstamos personales	1.311	19.096.100.—
Operaciones hipotecarias vigentes	2.012	167.769.696.72
Aplicaciones de fondos de retiro		18.832.991.38
Suma total de beneficios otorgados		\$ 212.173.788.10

ria tradición democrática, la nueva ley establece que de los diez Consejeros que tendrán la administración y supervigilancia de la Caja, cuatro serán designados directamente por los propios imponentes.

Como podrá deducirse por este rápido bosquejo, el panorama de la futura labor que corresponderá realizar a la Caja de Retiro y Previsión Social de los Empleados Municipales de

la República habrá de ser de vastas proporciones y ampliamente beneficioso para el importante núcleo de imponentes acogidos a sus modernas y sabias disposiciones. La circunstancia de hallarse esta Caja en un plúflorecente, después de una próspera gestión de veintiocho años realizada por la Caja de Ahorros de Empleados Públicos, augura un halagador y provechoso éxito a este organismo en lo porvenir.

VICEPRESIDENTE DE LA CAJA DE EE. MUNICIPALES DESARROLLA IMPORTANTE OBRA PARA IMPONENTES

Interesantes declaraciones formuló a LA NACION, el señor Marcos Ortíz Arredondo.

Entrevistado por nosotros el actual Vicepresidente Ejecutivo de esta Institución, don Marcos Ortíz Arredondo, nos recuerda una fecha significativa: la del 29 de septiembre de 1925, correspondiente a un constructivo período revolucionario, cuyos ideales de bienestar social dieron nacimiento a la Caja de Retiro y Previsión Social de los Empleados Municipales de la República, juntamente con las otras Cajas de Previsión que constituyen hoy un legítimo orgullo de nuestra legislación del trabajo. Nos agrega el señor Ortíz Arredondo que no deja de ser también sugestivo el hecho de que la gesta-

ción de la nueva ley 11.219, que ha modernizado y puesto al día la previsión de los funcionarios municipales del país, haya experimentado un largo viacrucis de catorce años de comisiones, cálculos actuariales y lenta tramitación.

Preguntado acerca de qué nes dirigen los destinos de la Caja que preside, nos responde que esta función condecora y fiscalizadora la comparte con un Consejo del que forman parte el Presidente de la Caja de Ahorros de Empleados Públicos, don Enrique Vergara Robles; el Comandante en Jefe del Ejército, General don Carlos Mez-

zano Camino; el Intendente de Santiago, General en Retiro don Santiago Danús Peña; el Director General de Correos, don Miguel Ángel Parra; el Tesorero General de la República, don Ignacio Lorca G.; don Luis Silva; los Generales en retiro señores Oscar Novoa Fuentes y Carlos Fuentes Rabé; el Coronel, también en retiro, don Anibal González González y don Claudio Salas Faundez.

Además, integran este Consejo la señora Inés Badal de Castillo, en representación de la provincia de Cautín; don Oscar Gazmuri Dueñas, en representación de la de Val-

divia; don Ernesto Jiménez, en representación de Talca, y don Pedro Echeverri, en representación de Concepción.

Por último, son Consejeros parlamentarios los Honorables Diputados señores Floriano Galleghillo, Hernán Román Valenzuela y José Oyarzún Descoubes.

Tres funcionarios colaboran, entre otros, en la mejor atención de las peticiones de los señores imponentes: el Fiscal, don Julio Laso Silva; el Secretario General, don Enrique Ballacey, y el Secretario del Consejo, don Luis Claro Lagarrigue.

M A S T I L E S

EN TODAS DIMENSIONES PARA UD CONFECCIONA Y EN EXISTENCIA

TORNERIA EL CONDOR
CONDOR 1380 TELEFONO 80778

La Reforma del Banco Central

RAZON DE SER Y DIRECTIVAS DE LA REFORMA DEL BANCO CENTRAL

Por ARTURO MASCHKE

ASPIRANTES A COLONOS EN LINARES.— Una numerosa delegación de aspirantes a colonos en predios de Linares, se entrevistó con el ministro de Tierras, señor Jorge Muñoz, para plantearle la necesidad de parcelar numerosos fundos de esa provincia, para entregarlos a las familias campesinas interesadas. Los concurrentes quedaron muy complacidos, de la acogida dada por el señor Muñoz, quien, de paso, les dio a conocer ampliamente algunos aspectos del plan de reforma agraria, y les prometió hacer próximamente una visita a Linares, para conocer más de cerca los problemas de la región. La delegación estaba formada por las siguientes personas: Humberto Godoy Camus, Manuel Morales, Hector Lopez, Zorobabel Norambuena, Miguel Segundo Ortiz, Rosalino Maureira, Mario Arragada Rubio, Victor Arragada, Ovidio Hernandez, Manuel Aravena, Domitila Bustos vda. de M., Raimundo Mendez, José Oyarce, Isidoro Bustamante, Manuel Araya, Luis Alfaro, Ramón Yáñez y Eliecer Quinteros, los cuales aparecen en el grabado

Un vigoroso...

(DE LA PAGINA 33)

América adhirieron al espíritu y al contenido que lo informan. Y en este sentido podemos considerar el Tratado de Unión Económica Chileno-Argentina, como el primer eslabón de la gigantesca cadena de integración económica continental que aspiramos a forjar.

LA REUNION DE ARICA.— El Ministro Frenkel al referirse a la reunión de Arica, entre el, en aquel entonces Ministro de Relaciones de Chile, señor Arturo Olavarría Bravo, dice: "Consecuente con la política de S. E. el Presidente de la República, expuesta por mí distinguido antecesor en la cartera de Relaciones Exteriores, don Arturo Olavarría Bravo, ante el Honorable Senado se efectuó en Arica, entre los días 24 y 26 de enero esa entrevista a que se alude. Se intentó hacer en principio, lo que busco el Tratado de Unión Económica con Argentina. Fue un paso más hacia el estrechamiento de relaciones con nuestros hermanos de América, empezando por los países limítrofes, a los cuales nos unen mil problemas comunes. Nuestra Comisión fue presidida por el Ministro Olavarría e integrada por el Embajador de Chile en La Paz, don Luis Rau, y miembros de la Cancillería. La comisión boliviana fue presidida por el Ministro de Relaciones de ese país, don Walter Guevara Arce, e integrada por representantes de la Cancillería boliviana, altos personaleros de la Corporación Minera, y miembros de la prensa de ambos países.

En las declaraciones conjuntas firmadas en esa oportunidad, quedó de manifiesto el espíritu que anima a Chile y a Bolivia a simplificar sus relaciones aduaneras sus convenios de libre tránsito, y de dar las mayores garantías para el comercio que desembarca de mercaderías bolivianas en Arica. Al mismo tiempo, se expresó la voluntad decidida de ambas naciones de cumplir el espíritu del Tratado de 1904 y de 1937. Según lo pactado, las mercaderías bolivianas en tránsito por territorio chileno están sujetas, en la totalidad en la jurisdicción de la jurisdicción de las autoridades bolivianas y de sus tribunales correspondientes. Así también se llegó a un importante acuerdo sobre la indemnización que el Gobierno de Bolivia habría de pagar a los acionistas chilenos de los yacimientos "Bona Fide", que fueron nacionalizados.

En resumen, estimo que la Reunión de Arica constituye un justificado motivo de orgullo para la política exterior del Presidente Ibáñez.

REESTRUCTURACION DEL MINISTERIO.— Interrogado el Ministro sobre la importancia del nuevo Estatuto Orgánico del Ministerio, el que establece en forma definitiva la inmovilidad funcional, constantemente amenazada anteriormente, expresó: "No es sólo la inmovilidad lo que da a esta ley una importancia excepcional. Verdad es que esa "amenaza" permanente a que se refiere, mantenida sobre los funcionarios del Ministerio una inseguridad, un sobresalto que no se concilia con una función como la diplomática, manifestada reiteradamente sin que fuera jamás satisfactoria. El General Ibáñez ha querido dar a nuestra representación exterior el máximo de eficacia para que responda al delicado papel que el interés del país exige. Ya no improvisaremos a nuestros Cónsules ni a nuestros Diplomáticos. Tendremos una carrera funcional, ordenada y orgánica, con todos los deberes que este tipo de disciplina requiere.

Otra de las grandes ventajas de esta Ley es que mantiene y regulariza, bajo el control de la Cancillería— como ya lo dije al empezar— la organización completa de nuestra política comercial internacional. Al sustentar este criterio, coincidimos con las más modernas orientaciones de Cancillerías, como las de Italia y Alemania, y se mantiene así el criterio manifestado por el Presidente Ibáñez, que en su primera Administración creó la Subsecretaría de Comercio de Dependencia del Ministerio de Relaciones Exteriores, con miras a unificar su acción de carácter económico.

La nueva Ley, por último, regulariza muchos aspectos que interesan a la mejor organización del Servicio. En resumen, puedo decirles que la reorganización interna y externa del Ministerio ha sido completamente reordenada. Se ha dado una orientación económica nueva y moderna a nuestras relaciones inter-

SI HAY ALGUNA legislación que ha necesitado ser revisada y corregida porque el tiempo y las circunstancias han quebrantado su estructura, es sin duda la que dio origen al Banco Central de Chile.

El régimen económico que ella consagra, y las normas que crea y las previsiones mismas que consulta, todos nos inducen a concluir que los principios que le sirvieron de fundamento no extrajeron su raíz de una experiencia vivida por alguna colectividad con problemas, situaciones e inquietudes similares, sino más bien del razonamiento frío y la concepción teórica de un sistema.

El régimen del patrón oro, establecido en esa ley, revestía tal automatismo que la circulación monetaria oscilaría en exclusiva función de la Balanza de Pagos, la conversión del billete a oro provocaría la contracción del medio circulante, con el consiguiente drenaje de sus reservas metálicas, y la tasa de interés en consecuencia, sería una herramienta eficaz para atraer capitales y crear un incentivo a las disponibilidades en moneda corriente.

La rigidez de ese andamiaje no fue capaz de sostener la violenta contracción del circulante, sin producir graves perturbaciones que culminaron en una deflación de ingratos recuerdos, y a adoptar medidas de control.

Desde ese instante, la economía del país quedaba entregada a las contingencias de la moneda intervenida.

La estabilidad monetaria no podría ya surgir de un mecanismo ortodoxo, sino que serían las condiciones políticas, sociales y económicas imperantes, las que determinarían la suerte del valor adquisitivo de la moneda.

Tronchados los vínculos del signo monetario con el patrón oro, su valor dependería de las contingencias de la política económica interna y de las influencias cíclicas externas.

Para ello fue preciso que la Ley Orgánica del Banco Central suspendiera todo mecanismo de control, que establecieran el régimen oro, quedando más tarde expuesta a ser mutilada, corregida y adicionada con numerosas intervenciones legales.

EL IMPACTO DE LA INFLACION

Las difíciles etapas por que ha atravesado nuestro desenvolvimiento económico y las graves perturbaciones que han dislocado los mercados del exterior después de la post-guerra, han lanzado al país a un proceso de marcada desvalorización monetaria con un evidente perjuicio para la tranquilidad social y el desarrollo de la producción.

Emerge la inflación como un flagelo destructor del espíritu de empresa, de la capitalización, del incentivo previsor de los ahorros, del orden social, de la normalidad en las finanzas del Estado, factores éstos sin los cuales no puede dimensionarse sobre bases sólidas el bienestar y la prosperidad de la República.

Así como en el régimen de convertibilidad fue la deflación su más decidido y principal problema, en los tiempos actuales es la inflación el más grave flagelo que corroe el sistema de moneda dirigida y amenaza constante y tenazmente el valor adquisitivo del signo monetario.

Bien se comprende que el organismo emisor requerido por la asfixia del circulante, inherente a todo proceso inflacionista, no cuente con medios apropiados para combatirlo.

El Banco Central, entrabado en su acción reguladora, porque opera sobre fenómenos producidos, ajenos a su intervención, está colocado en la necesidad imperiosa de procurar nuevos medios de pago que permitan hacer frente a precios más elevados, al aumento de las rentas del trabajo y de la previsión social, a los tributos de ritmo creciente, a tipos de cambio más subidos; en suma, a todo el reajuste que el proceso de la inflación trae consigo.

El ataque a la inflación debe encararse en todos sus frentes. En lo que respecta al Banco Central de Chile, se hace necesario que su Ley Orgánica contenga facultades más amplias y precisas que le permitan actuar en el aspecto monetario, cambiario y crediticio.

LA FACULTAD EMISORA DEL BANCO CENTRAL

En el Título IV se detallan las funciones que dan origen y permiten el ejercicio de la facultad emisora del Banco Central.

Se le da carácter facultativo a todas ellas, ya sea que se trate de operaciones fiscales, de instituciones semifiscales o de administración autónoma, municipalidades, bancos comerciales y público en general.

Se consulta la sola excepción imperativa para el descuento de letras que giradas por la Caja Autónoma de Amortización de la Deuda Pública, a los Bancos, las facultades de emitir, de suscribir y de otorgar un monto no superior al doce por ciento del Presupuesto de la Nación.

Los ingresos fiscales, como es sabido, tienen lugar en determinados períodos del año y si las penurias de caja interrumpieren el oportuno cumplimiento de los compromisos del Estado, provocarían serias dificultades.

Es evidente que deberá constituir una preocupación primordial del Gobierno el equilibrio presupuestario, medida de elemental prudencia y de carácter claramente antiflacionista, en cuyo caso no sería necesario recurrir a la emisión del Banco Central.

Podrá también, el Banco emitir como hasta ahora, pero en nuevas condiciones, a través del descuento bancario.

No es finalidad de un Banco Central dotar de capitales permanentes al comercio bancario.

El redescuento a través de un recurso de excepción destinado a facilitar la restitución de los denegados, fin de no entorpecer la atención normal y ordinaria del movimiento bancario.

Puede ocurrir que en períodos de inflación y movidos por el incremento incesante de sus gastos, los Bancos se sientan atraídos a expandir extraordinariamente sus colocaciones, en demanda de utilidades.

No es el uso constante del redescuento el mejor camino que logre el interés perseguido, porque no hay que olvidar que cegada esta fuente de recursos la empresa bancaria debilitará su posición para hacer frente a contingencias inesperadas.

POLITICA CREDITICIA

La presente ley aprecia la importancia del crédito bancario en el desarrollo de una economía; pero a fin de corregir tendencias inflacionistas, consulta un control cuantitativo y selectivo de las colocaciones.

Estas innovaciones se refieren a la adecuada orientación del crédito bancario hacia fines de producción, dentro de márgenes prudentes que eviten toda expansión indebida del dinero giral.

La Superintendencia de Bancos, con la intervención de la Superintendencia de Fideicomisos, fiscaliza el monto de la global a las colocaciones bancarias, fiscales y particulares.

No será rígido o estático, sino susceptible de modificación en cualquier tiempo, si razones poderosas así lo aconsejan.

El cumplimiento de la razón giral a través del crédito reviste la mayor importancia en una sana política monetaria, a tal punto que las estadísticas internacionales sobre la materia le asignan un rol preponderante en el estudio y consideración de una economía.

TASAS DE INTERES

Se elimina la actual disposición que exige no exceder la tasa de interés en dos y medio puntos sobre la tasa del redescuento que el Banco Central fije, substituyéndola por la obligación de que la empresa bancaria recurrente ajuste el total de sus operaciones a la tasa máxima que determine el instituto emisor.

Se ha visto en la práctica que el comercio bancario mantiene operaciones a bajo interés, del cual disfrutaban los particulares, mayor responsabilidad, las cuales pueden ser redondeadas. Al mismo tiempo existe un volumen apreciable de operaciones recarctables de redescuento.

La reforma prevista tiene por objeto rebajar la tasa del interés excesivo y permitir el alza en aquellas otras que importen una excepción o privilegio que nada justifica.

PRESTAMOS DE EMERGENCIA

Podrá el Banco Central otorgar préstamos de emergencia a las empresas bancarias comerciales, con las garantías que juzgue adecuadas, y por plazos que no excedan de noventa días.

Si sobreviniera una situación imprevista que amenace seriamente la estabilidad financiera de una empresa bancaria y el Banco Central puede prestar su apoyo a ese Banco en momentos de emergencia, lo que importa proteger al mismo tiempo los intereses del público depositante.

Es obvio suponer que este recurso se ejercite con cautela y que la empresa bancaria solicitante haya acotado todos los medios corrientes que le franquean su condición de accionista del Banco Central.

PRESTAMOS A BANCOS Y OPERACIONES CON EL PUBLICO

Consulta la presente ley la facultad del Banco para operar con el público con fines de regulación monetaria.

En efecto, un organismo emisor puede operar con el público si estima que es conveniente y necesario dotar al país de mayor circulante. No es ni debe ser un recurso de ordinaria aplicación.

Tales operaciones pertenecen al rotativo habitual del comercio bancario y si por circunstancias calificadas es el Banco Central quien las efectúa, su Directorio señalará límites globales para ellas, su objetivo y orientación, condiciones de plazo y demás modalidades que signifiquen un verdadero y útil apoyo a la actividad productora del país.

Asimismo, dentro de los principios enunciados, podrá efectuar préstamos con garantía de productos de carácter estacional que

no puedan aprovecharse o consumirse de inmediato.

Se trata de post-consecuencia, de un recurso transitorio y con fines específicos. No es el propósito de estos préstamos el dotar de capitales adicionales a las firmas solicitantes, los que deben emanar de fuentes ajenas a la emisión.

Cuando las tendencias inflacionistas imperantes logren una feliz corrección, el Fondo emisor tendrá posibilidades de operar en el mercado abierto, comprando y vendiendo títulos del Estado a cinco años plazo y en condiciones calificadas.

Esta medida permitirá ejercitar la debida elasticidad del medio circulante, eliminando contracciones y expansiones excesivas.

OPERACIONES CON CAMBIOS INTERNACIONALES

El Banco Central podrá efectuar operaciones de cambios internacionales, con arreglo a las disposiciones especiales que rijan esta materia.

Tendrá intervención directa, conjuntamente con el Gobierno, en la fijación de los tipos de cambio.

Si por efecto de la fijación de una nueva paridad oficial cesare la revaluación de su Reserva Oro, el producto de ella en moneda corriente se destinará a un Fondo de Eventualidades, tales con el Banco o a incrementar el monto de las reservas destinadas a terminar con posibles emisiones por este concepto.

En el régimen de conversión, el Fondo de Reserva en Oro constituía el respaldo de la circulación fiduciaria, y por consiguiente, el organismo emisor debía mantener con arreglo a su ley originaria un Fondo en Oro equivalente a lo menos al cincuenta por ciento del total de sus billetes en circulación y de sus depósitos.

Suspendidas aquellas disposiciones y conformado el sistema monetario a las realidades presentes, el Fondo de Reserva en Oro del Banco constituye un recurso extraordinario destinado a servir al país en casos de emergencia.

OTRAS OPERACIONES Y FACULTADES

Ha tenido en vista la presente ley— en el título que indica sus funciones— la forma metódica y ordenada cuáles son las principales fuentes de las emisiones del Banco.

El título que se refiere a Otras Operaciones y Facultades de la Institución, le señala nuevas atribuciones y dicta normas diferentes de las ya establecidas.

Incorpora a la Ley Orgánica del Banco Central las actuaciones referidas a la Comisión de Moneda Internacional y con el Banco Internacional de Reconstrucción y Fomento, y también su intervención en la aplicación práctica de los Tratados de Compensación y Convenios de Pagos Internacionales.

Asimismo, autoriza al Banco para que, en condiciones especiales, pueda contratar créditos en el exterior en forma de préstamos, descuentos de letras y otras operaciones.

REFORMA EN EMISION DEL CIRCULANTE

El título denominado "Del Circulante" contiene la innovación que consiste en la emisión de billetes con la acuñación de monedas será un derecho exclusivo del Banco Central.

Hasta ahora la acuñación de moneda metálica divisionaria correspondía al Estado; pero quedaba éste obligado a aceptar la opinión del Directorio del Banco con respecto al volumen de moneda de plata, níquel, cobre u otro metal, cuyo valor intrínseco fuera sensiblemente inferior a su valor nominal.

Constituye el Banco Central las monedas divisionarias que le suministraba el Fisco por intermedio de la Casa de Moneda, resultaba una diferencia entre el valor intrínseco de ellas, más el costo de elaboración, con su valor nominal.

Esta diferencia, señoreaje o regalía, era tanto mayor cuanto el costo de elaboración de la moneda divisionaria agregado su costo, se alejaba del valor legal.

Nada justifica en el régimen monetario moderno establecer una discriminación entre el tratamiento del billete con respecto a la moneda metálica.

Las leyes legislativas últimas, en diversos países, consagraron este principio unitario de consideración, tanto para el billete como para la moneda divisionaria.

Constituyen ambos, dinero circulante, y la desvalorización monetaria ya operada en el país hace recomendable la supresión de los billetes de corte menor y su reemplazo por moneda metálica, en razones de comodidad e higiene.

El sistema consuetudinario en la ley elimina un factor de emisión en beneficio fiscal.

El Banco Central se obliga a retirar de la circulación los billetes en mal estado de conservación por su uso o deterioro y se establecen reglas para su canje, en relación con el grado de destrucción de los mismos.

CONCLUSIONES

Nuevas y diversas disposiciones corrigen, substituyen y adicionan las actuales, a fin de establecer la necesaria armonía con el conjunto de reformas que la presente ley contiene.

No pocas modificaciones se consultan en el orden administrativo, encaminadas a dar vigor legal a las prácticas, observaciones y experiencias que el Banco emisor ha podido recoger a través de más de un cuarto de siglo de su funcionamiento.

La nueva estructura del Banco Central servirá el propósito de restauración de la economía nacional. Constituirá un mecanismo eficaz y prudente, así y previsto que le permitirá actuar frente a las tendencias cíclicas que de tiempo en tiempo inquietan, perturban y remueven la organización económica de los países.

Se orienta la mayor estabilidad del signo monetario, y alcanzar y mantener la mayor estabilidad del signo monetario. Este complejo y trascendental misión requiere el concurso del esfuerzo convergente de todos los organismos del Estado, sino también del apoyo decidido de la colectividad entera, porque la estabilidad monetaria es la feliz consecuencia de una política armónica que surge del orden, la eficiencia y el progreso.

SUMARIO PARALELO ENTRE LA ANTIGUA Y LA NUEVA LEY DEL BANCO CENTRAL

Por SAMUEL CERDA

LA NUEVA Ley Orgánica para el Banco Central de Chile conserva algunas de las características de dicha institución. Desde luego, la estructura de su Directorio y la organización administrativa no sufren cambios, como tampoco la precedencia y monto de su capital, pero se le otorga duración indefinida (era de 50 años).

La facultad de emitir billetes, que era un privilegio del Banco, se amplía a la de emisión, tal y como la ley primitiva restringía esta clase de emisión, sometiendo a la opinión del Directorio del Banco las resoluciones sobre emisión de esta clase de monedas. El hecho de que sea el Banco quien emita, como a su cargo esta función, hará desaparecer la utilidad que se producía entre el costo de acuñación y el valor legal de algunos tipos de monedas, que era a beneficio del Fisco.

MECANISMO REGULADOR

El cumplimiento de la facultad de emisión requiere cierto mecanismo que permita regular el volumen del dinero circulante. Las atribuciones que da el proyecto al Banco para este objeto, pueden clasificarse en dos grupos:

1.º— Las que inciden en la función emisora de billetes y monedas.

2.º— Las que le otorgan una tutela real sobre el poder creador de depósitos de las instituciones bancarias, vale decir, de la generación de "Dinero giral" o de "Cuentas" administrativas.

Las atribuciones inherentes al primer grupo merecen una explicación previa. El Banco Central, durante los primeros años de su existencia, actuaba como caja de conversión de los billetes, el objeto de su creación. Al mismo tiempo, podía compensar las sobras de compras o ventas de oro y cambios, por medio de operaciones de crédito de corto plazo, principalmente en forma de descuentos y redescuentos. Al efecto, es interesante recordar atribuciones respecto a tasas de interés, como una manera de influir en el volumen de la oferta de oro y cambios en el mercado interno y, por ende, corregir las presiones de origen exterior en la función emisora.

Esta amplitud de facultades que tenía el Banco en cuanto al control del circulante fiduciario, desapareció en la medida que al Fisco, en condiciones que le impedian ejercer control sobre las emisiones correspondientes.

Esta anomalía ha creado situaciones que hoy día son un obstáculo difícil para devolver al Banco la plenitud del control del circulante fiduciario. En efecto, la solución simple de limitar esas operaciones especiales, en particular de fomento y de emisión, no podría crear graves trastornos que cuentan los créditos del Banco Central para sus gestiones normales, tales como la Economía Agrícola, las Instituciones de Fomento, etc. Tampoco sería oportuno volver al régimen de conversión, por la evidente peligro que encierra ahora el principio de ligar el manejo del circulante a las fluctuaciones de la balanza de pagos.

OPERACIONES ESPECIALES

Por las razones señaladas, la nueva Ley Orgánica mantiene la vigencia de todas las leyes que autorizan operaciones especiales, pero quita el carácter imperativo que tienen algunas de ellas, salvo a la que permite el descuento de letras de Tesorería (Art. 15, Ley N.º 7.200). Esta excepción constituirá un constante menoscabo de la responsabilidad del Banco en la política monetaria, si no se regulariza el movimiento de la cuenta fiscal.

En contraposición a dichas operaciones especiales, el nuevo Estatuto mantiene otras que son efectivamente eficaces en la regulación del dinero fiduciario. Entre éstas están los créditos a instituciones bancarias, principalmente en forma de descuentos a corto plazo; y la compra y venta en el mercado abierto de títulos fiscales y con garantía fiscal. Las operaciones de crédito de corto plazo, y la compra y venta en el mercado abierto de títulos fiscales y con garantía fiscal, son operaciones que el público serán resueltas por un Comité (el Presidente de los Directores y el Gerente General), previa autorización de las instrucciones que le imparta el Directorio, con el acuerdo y consentimiento de sus miembros, entre los cuales deberá contarse dos representantes de representantes de los sectores económicos y de la ley primitiva, bastaba el acuerdo del Directorio. Las operaciones de crédito de corto plazo, y la compra y venta en el mercado abierto de títulos fiscales y con garantía fiscal, son operaciones que el público serán resueltas por un Comité (el Presidente de los Directores y el Gerente General), previa autorización de las instrucciones que le imparta el Directorio, con el acuerdo y consentimiento de sus miembros, entre los cuales deberá contarse dos representantes de representantes de los sectores económicos y de la ley primitiva, bastaba el acuerdo del Directorio. Las operaciones de crédito de corto plazo, y la compra y venta en el mercado abierto de títulos fiscales y con garantía fiscal, son operaciones que el público serán resueltas por un Comité (el Presidente de los Directores y el Gerente General), previa autorización de las instrucciones que le imparta el Directorio, con el acuerdo y consentimiento de sus miembros, entre los cuales deberá contarse dos representantes de representantes de los sectores económicos y de la ley primitiva, bastaba el acuerdo del Directorio.

Los títulos que actualmente tiene el Banco en su cartera, en su mayor parte fueron comprados por el Banco Central, conforme a la letra c) del artículo 4º de la Ley N.º 7.747 (24 de diciembre de 1943).

OTRAS HERRAMIENTAS REGULADORAS

Otras operaciones de carácter regulador, y que constituyen una novedad respecto a la legislación vigente, son las siguientes: la emisión, colocación y adquisición de títulos a cargo del propio Banco, en moneda nacional o extranjera; la creación de instituciones bancarias que en la fecha de la cesión no sean deudoras de él, las que no podrían solicitar créditos del Banco Central mientras posean esos documentos. Este tipo de negocio tiene por objeto, mediante el incentivo del interés, recoger el circulante que pueda haberse acumulado en la cartera de algunos bancos y que estaría presionando la oferta de créditos.

El proyecto mantiene la facultad del Banco para operar en cambios internacionales y en oro, de acuerdo con las disposiciones vigentes sobre esta materia. Si bien esta clase de operaciones incide en la función emisora, el proyecto las ha incluido sólo con el objeto de mantener la continuidad de las normas acostumbradas en los negocios de Banco Central, como un medio regular de circulación, ni de la paridad monetaria. En todo caso, la facultad referida deja abierta la posibilidad de las circunstancias lo aconsejaren, de una intervención efectiva del Banco en el mercado de cambios.

COMERCIO DEL ORO

En cuanto al comercio del oro, se mantiene el principio de que el Banco puede importar y exportar dicho metal, sin restricción alguna. Las existencias de oro que actualmente tiene el Banco, y que en su mayor parte provienen de los valores que le entregó el Gobierno en 1925 para atender la conversión de los billetes, quedarán en poder de la institución prácticamente en las mismas condiciones, es decir, sin cumplir funciones monetarias específicas y con el carácter de reserva nacional. En atención a que el proyecto no modifica el destino a dicho oro, sería necesario la dictación de una ley para girar contra el Fisco, en el caso que fuera reavaluada, se dispone que el producto resultante se destinará a pagar obligaciones del Fisco con el Banco Central o a incrementar el "Fondo de eventualidades" creado por el nuevo Estatuto, contra el cual sólo podría girarse con el acuerdo de no menos de diez Directores.

El referido fondo de reservas para el Banco Central continuará incrementándose con las comisiones que se cobran por este efecto en las operaciones de cambios internacionales.

CONTROL CREDITICIO

El segundo orden de atribuciones ya enunciado, es de suma importancia para la política monetaria. Es sabido que el dinero depositado en cuentas corrientes en las instituciones bancarias es una influencia que los billetes y monedas en libre circulación en Chile, prácticamente el 70 por ciento del poder comunitario está representado por esa clase de depósitos y sólo el 30 por ciento por dinero fiduciario. Esta situación carecería de importancia y sería fácilmente modificable si el volumen de esos depósitos proviniera de abonos en billetes y monedas. Pero no es así, de ordinario los aumentos de los depósitos en cuentas corrientes obedecen a expansiones de los créditos concedidos por los propios bancos, de modo que estas instituciones se han convertido en otro poder emisor de medios de pago.

Por esta razón se autoriza al Banco Central para ejercer varias formas de control sobre los créditos de las instituciones bancarias, mucho más efectivas que las que ha podido aplicar hasta ahora. Desde luego, podrá presionar en este sentido a través de los redescuentos, especialmente estableciendo tasas y el caso particular de los redescuentos de los depósitos en cuentas corrientes, la tasa de redescuento debía ser uniforme para todas las empresas bancarias y, por otra parte, se exigía que los documentos presentados al redescuento correspondieran a operaciones en las que el banco respectivo no hubiera percibido un interés que excediera en más de 2 1/2 puntos de la tasa fijada por el Banco Central (existía una excepción para los documentos de la agricultura).

Este régimen presenta un inconveniente, y que tanto por medio de un alza como de una baja del interés del redescuento se incita a los bancos a expandir sus créditos. En efecto, en el primer caso se contribuiría a aumentar la cartera redescontada, y en el segundo, se induciría un proceso de expansión de los créditos de la tasa de redescuento. Sin embargo, por las razones de la tasa de redescuento de los documentos de aquella parte de la cartera que es redescuento. Indudablemente, estas razones fueron la causa de que el Directorio del Banco Central mantuviera fija la tasa del redescuento por más de dieciocho años, pese a que en ese largo período el interés del dinero en el mercado experimentó un alza substancial.

Otra forma de control, y que también actúa a través de la situación de cada empresa bancaria o de crédito, es la atribución que se da al Banco Central para fijar los límites que deberán mantener en relación con los depósitos. En el proyecto cabe recordar que el artículo 16 de la Ley N.º 7.200 (21 de julio de 1942) facultó al Banco Central, previa autorización del Directorio del Banco Central, para modificar las cuotas de endeudamiento de las empresas bancarias, pero nunca se hizo uso de esta facultad.

Por otra parte se autoriza al Banco Central para fijar, conjuntamente con el Superintendente de Bancos, las tasas máximas de interés, comisiones y otros gastos que puedan cobrarse por las instituciones bancarias sobre sus colocaciones, como también las primitivas Ley Orgánica del Banco Central consideraba cierta ingerencia de la Superintendencia de Bancos en el interés del crédito bancario, a través de la tasa de redescuento. Sin embargo, y por las razones de la tasa de redescuento de los documentos de aquella parte de la cartera que es redescuento. Indudablemente, estas razones fueron la causa de que el Directorio del Banco Central mantuviera fija la tasa del redescuento por más de dieciocho años, pese a que en ese largo período el interés del dinero en el mercado experimentó un alza substancial.

Por último, se agrega otra atribución más amplia que podrá ejercer con anuencia del Ministro de Hacienda. Autoriza al Banco Central para controlar cuantitativa y cualitativamente los créditos que las entidades bancarias, para lo cual podrá fijar instituciones, naturales y actividades.

CENTRALIZACION DE FACTORES MONETARIOS

Otras cláusulas reflejan el deseo de centralizar en el Banco Central todo lo relativo a los factores monetarios como las atribuciones para hacer valer la opinión de su Directorio en los asuntos de la Superintendencia de Bancos y en las finalidades de las investigaciones económicas y monetarias.

El Banco podrá continuar actuando como agente fiscal en lo que concierne a sus operaciones. Además, se incorporan a la nueva Ley algunas disposiciones que se refieren a la Ingeniería del Gobierno, en representación y con el Fondo Monetario Internacional y con el Banco Central de Reconstrucción y Fomento. Asimismo, como ha sido en la práctica, se venos de pago. Al efecto se estipula una responsabilidad de cam de diez Directores del Banco, incluyendo dos representantes del Directorio.

El mismo quórum citado se exige para la fijación del dividendo de ciertas provincias y para la determinación de las proporciones en que debía repartirse la ganancia del Banco, multiplicación de reservas de capital.

El Banco Central se limita a destacar sus principales disposiciones, las reformas de mayor alcance que significará su aplicación. Como ya se ha mencionado, el Banco Central, que consistía, en el signo monetario, vale decir, en la paridad con el valor en moneda ligada a dicho metal, no estaba sujeta a ninguna demérita exposición, sino que se deducía de su articulado y de la redacción del Estatuto nuevos motivos. Las normas más elásticas que se ven en la Ley, deberán aplicarse en concordancia con los siguientes términos: "El Banco Central de Chile tendrá por obligación nacional el desarrollo ordenado y progresivo de la economía, procurando evitar tendencias inflacionistas o depresivas, permitiendo el mayor aprovechamiento de los recursos productivos del país".

LA CAJA DE EE. PARTICULARES CUSTODIA INTERESES DE LOS IMPONENTES CON UN AMPLIO SENTIDO SOCIAL

La política emprendida por el Vicepresidente, el Consejo y los jefes de la Caja, no cubre solamente los intereses económicos de los imponentes de ella, sino también se encuentran en estudio algunas formas de beneficiar en el aspecto social. Una de las preocupaciones del momento ha sido la de buscar solución al problema de las madres que sirven empleos particu-

lares y que deben distribuir su atención entre el trabajo propio de la oficina, y la atención de sus hijos menores. La madre sólo puede tener tranquilidad, mientras sepa y esté convencida de que sus hijos pequeños están bien cuidados mientras permanece en su trabajo. El Consejo de la Caja se propuso entonces, ensayar un sistema que ha dado buenos resultados y que no ha sido aplicado en beneficio de las empleadas particulares, esto es la creación de Escuelas de Enseñanza de Párvulos, algo parecido a las

Importantes iniciativas adoptadas por la Administración del Vicepresidente de la Institución, señor Carlos Espindola.

Salas Cunas, pero que cubre también la primera enseñanza de los niños menores de 7 años. Se preocupan estas Escuelas de Párvulos, del niño en forma total, atendiendo a su desarrollo

integral, con base psicológica, para el niño en general, y para el padre de familia el máximo.

PROYECTO DE LA COMISION DE ASUNTOS VARIOS

De este propósito nació un proyecto que se planteó en la Comisión de Asuntos Varios, con la concurrencia de la señora Matilde Huici, Directora de la Escuela de Párvulos de la Uni-

versidad de Chile, y del Director de la Escuela de Arquitectura, don Gastón Echeverry. Aquí se echaron las bases para la instalación de una Escuela de esta índole, a manera de ensayo y a fin de establecer hasta qué punto la institución puede dar importancia a una especie de provisión que no es del orden económico, pero que tiene gran trascendencia, remediando en gran parte el problema del ausentismo de la mujer empleada.



Don Carlos Espindola dirige la Caja de Empleados Particulares, por designación de S. E. el Presidente de la República. Aparece en el grabado, en su despacho.

A TRAVES DE NUMEROSAS POBLACIONES, LA CAJA HA PROPORCIONADO HABITACION A IMPONENTES

Una interesante política habitacional. Préstamos hipotecarios. Construcción de poblaciones.

Entre las numerosas instituciones de previsión existentes en el país se destaca con su magnífica organización la Caja de Previsión de Empleados Particulares. Su acción abarca todos los campos de la Previsión: construcción de habitaciones seguras, atención médica, préstamos para construcción o compra de propiedades, préstamos de auxilio de cesantía, cooperativas de consumo, etc. En fin, puede decirse que en realidad esta institución cumple los fines para que fue creada.

De los numerosos beneficios que otorga a sus imponentes, procuramos dar una breve reseña en esta crónica, como también algunas cifras que

ilustren a nuestros lectores, sobre la importancia y proyecciones de su acción.

PRESTAMOS HIPOTECARIOS

De acuerdo con el respectivo Reglamento, la Caja concede a sus imponentes préstamos hipotecarios individuales, con el objeto de desahogar a la construcción de habitaciones, o a la adquisición en algunos casos de propiedades construídas y ya habitadas. Estos préstamos, deducidos los intereses personales del imponente y la cuota a corto plazo (10 años), son servidos con el 1 o/o de amortización y 6 o/o de interés. La Caja otorga también préstamos a diez años plazo a las organizaciones sindicales o de empleados, con el objeto de adquirir propiedades dedicadas a hogares sociales. El Supremo Gobierno y el

Consejo de la Caja se han preocupado preferentemente de destinar parte de sus presupuestos a la concesión de este importante beneficio social. A este respecto debemos destacar que la Caja, desde 1930, (cinco años después de su fundación) hasta 1938, concedió préstamos hipotecarios por la suma de 866 millones 996.479 pesos 80 centavos, y que desde esta última fecha hasta el 31 de diciembre de 1950, ha aprobado préstamos por un monto de \$ 10.367.701.925.50. Finalmente, en el presupuesto de 1951, se han destinado con este objeto \$ 1.314.638.800.

POBLACIONES

En 1939, la Caja empezó la construcción de habitaciones para sus imponentes, extendiéndose esta acción a lo largo de todo el país. Es así como actualmente posee pobla-

ciones en Arica, Ovalle, Coquimbo, San Antonio, Viña del Mar, Rancagua, Los Angeles, Chillán, Concepción, Victoria y Temuco. En la capital existen numerosas poblaciones como las Macul, Tobalaba, J. A. Ríos, Nos 1 y 2, R. C. A. Victor, etc., como también edificios de departamentos.

Se encuentran además en construcción o en estudio avanzadas poblaciones en Antofagasta, La Serena, Ovalle, Valparaiso, Quillota, Valdivia y Osorno.

La Caja posee para futuras poblaciones, terrenos en Illapel, Rancagua, Quilpué, Villalobos, Limache, Santiago, San Fernando, Los Andes, Melipilla, Viña del Mar, Valparaíso y Osorno.

Finalmente, la Institución urbanizará terrenos para ser vendidos directamente a los

imponentes en Viña del Mar y Santiago.

PROPIEDADES

La Caja de Empleados Particulares posee diferentes propiedades de renta, entre las que se pueden destacar las siguientes: Hotel City, de Concepción; edificios de la Plaza Baquedano, (Plaza Italia), Vicuña Mackenna y R. Carnicer; Edificio de Agustinas 1185; edificio del Barrio Cívico (B. O'Higgins esquina Nataniel); edificio de Huérfanos 1248 al 1270, ocupado en gran parte por las oficinas centrales de la Caja; edificio de Santo Domingo esquina Teatinos; Colectivos de Salvador (ubicados en la comuna de Nuñoa, entre las calles de Salvador y Diagonal Sur).

En el arrendamiento de los departamentos, propiedad de la Caja, los empleados particulares excluyen a otros interesados hasta los arriendos de \$ 4.500 y sobre esta suma tienen preferencia para ocuparlos. Los tipos corrientes

de estos departamentos son de uno, dos y tres dormitorios, con sus respectivas dependencias. De acuerdo con sus condiciones y ubicación, las rentas de arrendamiento fluctúan entre \$ 1.500 y \$ 8.970 mensuales.

COOPERATIVAS DE CONSUMOS

Con el objeto de contribuir a abaratar el costo de la vida para sus imponentes, esta Caja ha invertido capitales en las Cooperativas de Consumo de Santiago y Valparaíso, tanto suscribiendo parte de sus acciones como otorgándoles diferentes préstamos para su mejor desenvolvimiento.

En los directorios de estas dos cooperativas, la Caja tiene representación propia. Por lo demás la Cooperativa de Santiago funciona en el edificio que la Caja le construyó especialmente en la esquina de Santo Domingo con Teatinos, el que le es arrendado por una baja renta.



Es Fiscal de la Caja don Felipe Lazo Pérez Cotapos, destacado abogado y eficiente funcionario de la Institución.

Nueva etapa inició la Caja de Empleados Particulares en la actual Administración

Toda tramitación inútil ha sido suprimida en beneficio del imponente.—Un gran plan de inversiones se encuentra ya en marcha

La Caja de Empleados Particulares, una de las instituciones de previsión mejor organizadas

Propiedad para los EE. de la Caja será adquirida; verano

A los empleados de la misma Caja se les abre un nuevo horizonte con la iniciativa de don Enrique Paut, jefe del Personal, en el sentido de que la Institución adquiere una propiedad de costa o cordillera, destinada a recibir al personal que haga uso de su feriado, o aquellos que quieran frecuentarla en sus días libres. Propuso también este mismo jefe a la superioridad de la Caja, la iniciación de un plan de acción cultural que propenda a satisfacer las inquietudes de los empleados en el orden artístico, literario y musical. Se habilitará entonces un local para conciertos, exposiciones, charlas culturales y de difusión. Por el momento esta idea se encuentra en estudio, esperando que en breve sea llevada a la práctica.

con que cuenta el país, comenzó a asumir el Excmo. señor Ibáñez del Campo la Primera Magistratura, una nueva etapa. Bajo la Vicepresidencia del señor Méndez Carrasco, primero, y la de su actual jefe, don Carlos Espindola, se ha impreso una marcha más activa y dinámica al rodaje administrativo, tratando por todos los medios de facilitar al imponente el uso de su derecho, evitando con este objeto toda tramitación inútil. Igual ritmo se ha impuesto el propio Consejo, que ha venido actuando con un criterio práctico y realista en la solución de los complejos problemas de la previsión.

Preside este Consejo, don Carlos Espindola, y está integrado por los siguientes Consejeros: señores Sergio Allende Galdames, Hernán Brucher Encina, Augusto Cárdenas Montero, Humberto del Río Gundán, Gabriel León Echazú, Gustavo Loyola Vázquez, Enrique Méndez Carrasco, José Mussalem Saffie, Clodomiro Rozas Moscoso, Guillermo Ruiz Zegers, Jorge Torreblanca Droguett, Hernán Vaccaro Podestá, y la señora Amanda Rojas de López Mezquita. Aseoran a este Consejo don Raúl Benaprés Gerente General; don Felipe Lazo Fiscal; y don Jorge Campos, Secretario General.



Ocupa el cargo de Gerente General de la Institución don Raúl Benaprés, también destacado funcionario y amplio conocedor de la labor de la Caja.

1.400 MILLONES DE LOS IMPONENTES ESTABAN INMOVILIZADOS EN BANCOS PARTICULARES

Un mil cuatrocientos millones de propiedad de la Caja de Empleados Particulares han estado inmovilizados durante años en los bancos particulares, rindiendo sólo un 4 o/o de interés.

La misión de los jefes de la Institución que encabeza don Carlos Espindola, y la de su Consejo, ha sido la de buscarles aplicación práctica a estos fondos, dando también satisfacción a los deseos de los imponentes. Con este objeto, el Consejo, aparte del auxilio que ha dado a las construcciones, ha dispuesto que se encuentren pendientes desde el año 1948. Mientras tanto, se han pedido propuestas en las ciudades de Curicó, Talca, Linares, Chillán y Puerto Montt, para comprar los sitios que por su ubicación y otras ventajas reporten mayores beneficios a los imponentes de la Caja. La adquisición de estos terrenos se está cumpliendo en forma por demás dinámica con los propósitos que se ha fijado la administración, cuales son los de darle al imponente toda clase de facilidades para hacer uso de su propio derecho.

Esta disposición tendrá efecto retroactivo y por lo pronto se ha dispuesto por la Gerencia de la Caja, que sean revisadas todas las solicitudes presentadas en demanda del pago de esta bonificación dispuesta por el artículo 14 de la Ley N.º 10.475, y que fueron rechazadas por no haber reintegrado, los solicitantes, la totalidad de sus fondos de retiro.

En consecuencia, y de conformidad con el referido acuerdo, las solicitudes de pago postergadas, serán resueltas en consonancia con esta reciente disposición.

El acuerdo en referencia establece que los imponentes que no han reintegrado la totalidad de sus fondos de retiro, girados o aplicados, mantendrán su derecho al pago de la bonificación del 5%.

En este sentido, las inversiones acordadas por el Consejo se han distribuido a lo largo de

todo el país contemplando proporcionalmente el número de imponentes beneficiados. El 50 por ciento de estas construcciones se destinan a renta y el resto a oficinas de la misma Caja con la finalidad de que las modernas instalaciones de las

Agencias, den mayores comodidades y facilidades a los imponentes. Este plan se encuentra ya en vigencia en las provincias de Coquimbo, O'Higgins, Talca, Concepción, Cautín y Magallanes. Por otra parte, se ha dado gran movimiento a la construcción de poblaciones, distribuidas también con equidad en todo el territorio. Tales inversiones están ya en plena aplicación en los lugares que se detallan: En Valparaiso, 26 casas con 17 millones de pesos de inversión; en San Felipe, 42 casas con 35 millones de costo; Valparaíso, 100 con 80 millones invertidos; Viña del Mar, 64 con 51 millones de pesos; Santiago, 100 con

80 millones; Talca, 60 con 40 millones; Linares, 45, con 38 millones; Cauquenes, 27, con 33 millones; Concepción, 200 casas, con 150 millones; Temuco, 50 casas, con 40 millones y Pto. Montt, 40 casas con 32 millones.

INVERSIONES INDIRECTAS.

—Al iniciarse esta nueva administración de la Caja, se encontró con 1.300 casas individuales cuya construcción estaba inconclusa. El Consejo resolvió entonces darles término, concediendo de inmediato los préstamos necesarios. Por este medio, la Institución colabora con el Gobierno en la solución práctica del pavoroso problema de la vivienda, al mismo tiempo que sirve los intereses de sus imponentes.

Construcciones hospitalarias impulsará Caja de Accidentes del Trabajo en las provincias

La Caja de Accidentes del Trabajo realiza una función netamente social en tres aspectos principales: a) previene los accidentes del trabajo; b) cura a los accidentados; c) indemniza a los que han sufrido accidentes. Últimamente, el señor Demetrio Larrain, jefe de la Institución, se ha impuesto la tarea de este organismo de extender más todavía su acción y proyectarse ampliamente en sus beneficios a la sociedad, por lo cual, en el seno del Consejo ha

impulsado la construcción de policlínicas y postales en diversos puntos del país; un Hospital Traumatológico en Concepción, un pensionado en el establecimiento de igual naturaleza existente en Santiago, y ha tenido, en fin, varias otras iniciativas de importancia. Sobre la labor de la Caja y su importancia, nos habla el Secretario General de la institución, señor Fernando Palacios, de cuyas declaraciones ofrecemos a continuación una síntesis.

En el país una labor que alcanza a todo el ámbito social, y en todas las ciudades, sus Cursos de Seguridad Industrial para patronos, técnicos y obreros. Realiza una efectiva propaganda, mediante folletos, afiches, etc. Ha fundado numerosos Comités de Seguridad Industrial. Por otra parte, mantiene un stocks de aparatos de seguridad, los que son entregados por la Caja a precio de costo.

En su segunda función, curar, la Caja mantiene un servicio médico de primera categoría para atender a sus asegurados. En Santiago posee para tal efecto el Instituto de Traumatología, establecimiento que, más que un hospital para accidentados, es un centro científico de importancia, seguramente el creador en Chile de la especialidad traumatológica, y un plantel de recuperación física y mental para los asegurados que a él ingresan; en provincias, mantiene clínicas y postas en los pueblos, atendidos por médicos especialistas. Junto con dejar en perfecto estado de salud al paciente, la Caja devuelve a la sociedad un individuo psíquicamente sano, es decir, sin complejo que le impida rendir como antes o ser una persona normal. Para ello cuenta con profesores especializados que se encargan de cultivar culturalmente a los pacientes durante su enfermedad, de proporcionarles diversiones, etc. Incluso dentro del establecimiento funciona una escuela.

En lo que a indemnización se refiere, que es la tercera función de la Caja, basta decir que ella nunca discute al asegurado su derecho a la indemnización por accidentes del trabajo, pagándola en su monto y con oportunidad.

MAYORES ATRIBUCIONES PARA LA CAJA

La Caja es una institución semifiscal, aún cuando el Estado

no tiene en ella aporte de capitales. Desarrolla una labor efectivamente social, y por ello merece la función que cumple, debe actuar en un plano comercial, con gran competencia de las Cajas de Seguros particulares. Precisamente por su función social debería contar con mayor amplitud de atribuciones, y en lo que a legislación se refiere, debe llegarse al término del comercio de los seguros por accidentes del trabajo, pues se trata de una tarea fundamentalmente social. Mayores atribuciones le significaría a la Caja un mayor número de asegurados, lo que traería consigo el aumento de los beneficios y la disminución de las primas de seguros.

Aunque hay que reconocer que, por parte de un buen número de patronos, existe cierto espíritu social, y por ello aseguran a sus trabajadores contra los riesgos del trabajo, no menos cierto es que hace falta una legislación para establecer concretamente la obligatoriedad del seguro por accidentes del trabajo, pues las garantías que a los empleadores da la ley 8.198, permiten actualmente soslayar las disposiciones del seguro en toda su acepción. En este mismo terreno se puede decir que falta llevar a la práctica una disposición establecida en el artículo 294 del Código del Trabajo, que prevé la creación del Seguro Social por accidentes del trabajo, y transitoriamente aceptó que los seguros pudieran ser contratados por Cajas, particulares, lo que todavía se practica.

Más aún, falta legislar para reconocer el derecho de los obreros de elegir la institución aseguradora. Actualmente son los patronos los que disponen, y no los asegurados, que son los interesados.

MAYOR IMPULSO EN SUS ACTIVIDADES

Don Demetrio Larrain, Vice-

presidente Ejecutivo de este organismo es un hombre de acreditadas condiciones para dirigir la institución. Por ello supo aprovechar muy bien las posibilidades Extraordinarias concedidas al Gobierno, para introducir algunas vitales modificaciones a la estructura de la Caja, a fin de darle la agilidad que necesita para su expedición. Entre los planes que alienta, proyecta impulsar grandemente la edificación hospitalaria. Acaba de ser terminada una clínica en Iquique, y pronto entrará en funciones otra en Valdivia.

Otra idea de gran importancia, es que el Traumatológico en sus completos servicios profesionales y asistenciales, debe proyectarse a toda la sociedad, por lo cual propuso la construcción de un pensionado sobre la terraza del establecimiento. Para la construcción de este nuevo piso, cuyo costo será de más o menos 20 millones de pesos, se ha llamado ya a propuestas públicas, y se estima que estará terminado en un plazo de seis meses.

En sus proyectos de ampliación de los servicios médicos cree el señor Larrain, que es indispensable ir a la construcción de clínicas más amplias en ciudades de gran desarrollo industrial, como en Concepción, por ejemplo, donde, por iniciativa suya, será edificado un local para un moderno Traumatológico, semejante al de la capital.

Finalmente, podemos señalar que dentro de sus planes está estudiando la creación del seguro contra accidentes del tránsito que sería muy barato, de tal modo que estuviera al alcance de todos. La idea ha merecido gran acogida, y ella se justifica si se toman en cuenta las estadísticas, que señalan el notable aumento de los accidentes en la vía pública, ya sea conductores o peatones.

DESCENTRALIZACION EN MATERIA DE CONSTRUCCIONES ES LA POLITICA QUE PRACTICA LA CAJA DE EE. PP.

La nueva administración espera dejar pronto terminadas, no menos de mil 300 casas que, por diversas razones estaban inconclusas.

El plan se encuentra ya en vigencia en las provincias de Coquimbo, O'Higgins, Talca, Concepción, Cautín y Magallanes. Por otra parte, se ha dado gran movimiento a la construcción de poblaciones, distribuidas también con equidad en todo el territorio. Tales inversiones están ya en plena aplicación en los lugares que se detallan: En Valparaiso, 26 casas con 17 millones de pesos de inversión; en San Felipe, 42 casas con 35 millones de costo; Valparaíso, 100 con 80 millones invertidos; Viña del Mar, 64 con 51 millones de pesos; Santiago, 100 con

80 millones; Talca, 60 con 40 millones; Linares, 45, con 38 millones; Cauquenes, 27, con 33 millones; Concepción, 200 casas, con 150 millones; Temuco, 50 casas, con 40 millones y Pto. Montt, 40 casas con 32 millones.

INVERSIONES INDIRECTAS.

—Al iniciarse esta nueva administración de la Caja, se encontró con 1.300 casas individuales cuya construcción estaba inconclusa. El Consejo resolvió entonces darles término, concediendo de inmediato los préstamos necesarios. Por este medio, la Institución colabora con el Gobierno en la solución práctica del pavoroso problema de la vivienda, al mismo tiempo que sirve los intereses de sus imponentes.

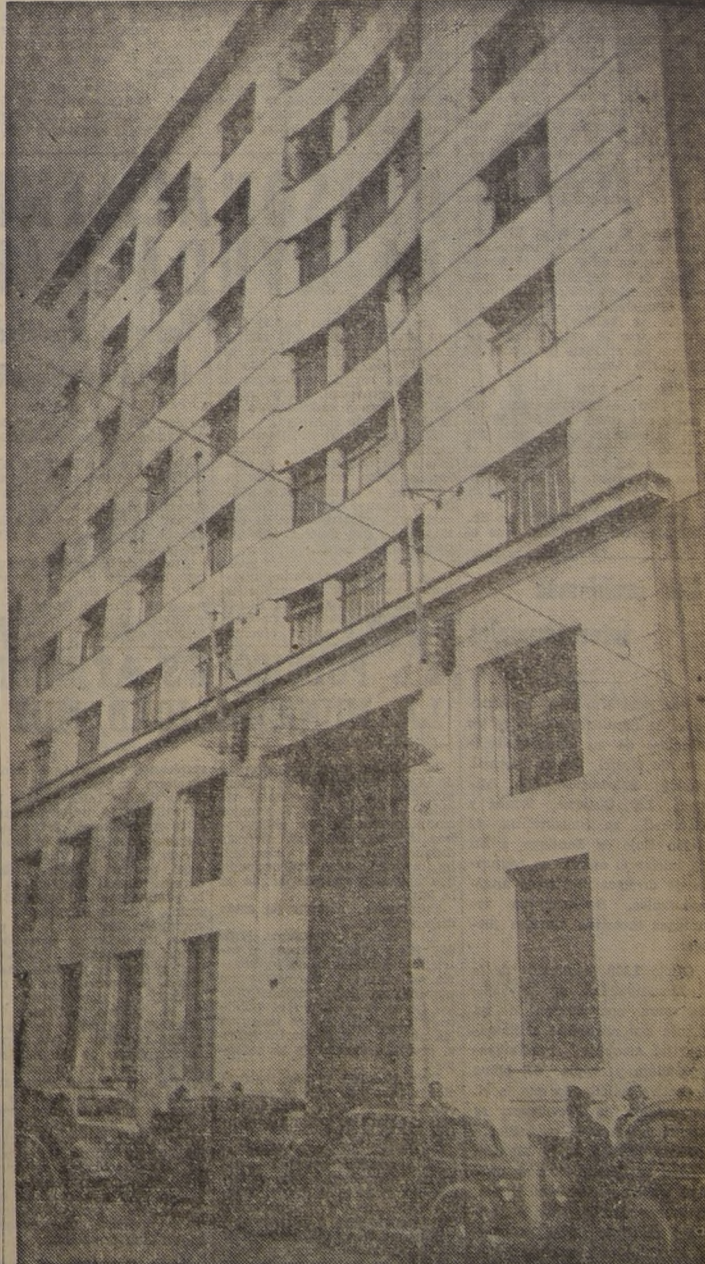

El grabado presenta la fachada del edificio de la Caja de Empleados Particulares, en la calle Huérfanos. Es un edificio moderno que contiene todas las comodidades para la mejor atención de los imponentes.

EN FORMA DINAMICA Y ESFORZADA, ALCALDESA TRABAJA EN FAVOR DE NUESTRA CIUDAD

Recién se han cumplido dos meses desde que asumió el cargo.— Especial preocupación por el aseo de la ciudad.— Dinámica acción de los servicios municipales, para la mejor atención del público



El grabado presenta un instante de una sesión municipal, presidida por la Alcaldesa de Santiago, señorita María Teresa del Canto, que, hace muy poco, ha cumplido poco más de dos meses en su cargo, desde el cual ha desarrollado una encomiable acción en favor de las clases trabajadoras.

PREFERENCIALMENTE HAN SIDO ATENDIDOS LOS PROBLEMAS RELATIVOS AL GOBIERNO COMUNAL

Se ha pedido a diversos Poderes Públicos la más estrecha colaboración, para hacer que el gobierno de la ciudad esté bien dirigido

La Alcaldesa y el personal superior de la Municipalidad de Santiago, se han preocupado en forma especial, de dar una solución integral y completa a los problemas de Gobierno comunal. Enumeramos en estas líneas, algunas de las principales medidas adoptadas por la Alcaldesa, señorita María Teresa del Canto:

Oficio N.º 982, al Sr. Secretario de la Comisión de Gobierno del H. Senado, para solicitarle el retiro de la Tabla del proyecto relativo a la permuta con el Fisco de la propiedad destinada al Servicio de Correos y Telégrafos con el que ocupa el Mercado Central de esta I. Municipalidad.

Oficio N.º 965 a S. E. el Presidente de la República, sobre emisión de \$ 10.000.000 en bonos para pago de expropiaciones.

Oficio 992 al Director General de Servicios Eléctricos para pedirle que adopte las medidas que fueren del caso a fin de que la Cia. Chilena de Electricidad acepte, —al igual que las demás compañías de servicios de utilidad pública— que realice las transformaciones, revisiones y reparaciones que sean necesarias, en la red de sus servicios, previamente a la reavivación de la ciudad, a fin de evitar próximas rupturas de pavimentos recién colocados.

Oficio N.º 1.054, al Sr. Ministro de Hacienda, solicitando que recabe de S. E. el Presidente de la República, una ayuda financiera extraordinaria a la Municipalidad de Santiago, a fin de realizar los diez proyectos que se detallan, consultados en el Plan de Obras de Adelanto Local.

Nota N.º 1.060 a la H. Corporación Municipal para que destine la suma de \$ 600.000 para los trabajos preliminares que eviten el derrumbamiento de la Terraza del Cerro Santa Lucía, con la respectiva iniciativa legal.

Oficio 1.063, comunica al Sr. Ministro de Hacienda que el

Los problemas intercomunales

Por Nota N.º 1.055, la Alcaldesa de Santiago solicitó de los Alcaldes de las comunas vecinas de Maipú, Quinta Normal, Rufina, Providencia, San Miguel, La Cisterna, Renca y Conchalí, su concurrencia al Sesión Rojo de Santiago, a fin de iniciar el estudio en conjunto de diversos problemas intercomunales. Se acuerdan reuniones sucesivas los días jueves.

Oficio 1.110 al Alcalde de la I. Municipalidad de Providencia sobre construcción de un puente que reemplace el llamado "Del Arzobispo"; remite memorándum y copia del plano respectivo solicitando que la H. Corporación de Providencia se pronuncie sobre el particular.

Oficio 1.287 a la I. Municipalidad de Quinta Normal, propicia reunión Alcaldes Renca, Barrancas Maipú, Quinta Normal y Santiago, para estudiar en conjunto el problema de la canalización del Río Mapocho hacia el Poniente.

monto aproximado de las obras más urgentes, de Adelanto Local, asciende a \$ 200.000.000, incluyendo un detalle de las obras.

Nota 1.057 solicita de la H. Corporación que autorice el gasto de \$ 477.000 que cuenta con la iniciativa legal de la Alcaldesa, para la adquisición urgente de 30 bandejas para recolección de muestras de cerdo destinadas al examen triquinoscópico y cuatro carros para el decomiso, que se necesitan en el Matadero Municipal.

Oficio 1.087, al Sr. Ministro de Economía y Comercio solicitando que se derogue la Resolución N.º 4.265 del Comisariato General de Subsistencias y Precios, por la cual se requirió el uso y goce de la Feria, del Mercado Central y del Mercado adyacente al Matadero, pertenecientes a la Municipalidad de Santiago.

Oficio N.º 1.108 a S. E. el Presidente de la República, solicitando que autorice a la Cooperativa de Autobuses para importar 500 chassis, cuyas carrocerías serían construidas en la fábrica de carrocerías de dicha Cooperativa, de material nacional, metálicas y ajustadas a las

exigencias reglamentarias vigentes. Oficio 1.118, al Sr. Vicepresidente del Consejo de Comercio Exterior, pidiéndole que, antes de aprobar las solicitudes para la adquisición de vehículos de locomoción colectiva, se consulte al Departamento del Tránsito para que informe si las máquinas ofrecidas cumplen con las características técnicas establecidas en el respectivo Reglamento.

Nota 1.137 al Depto. de Obras Municipales para que se controle la hora en que se apaga el alumbrado público en las mañanas, para fiscalizar el cumplimiento de parte de la Cia. Chilena de Electricidad, de las disposiciones contenidas en el Art. 71 del Contrato Eléctrico.

Oficio 1.153 a S. E. el Presidente de la República, para que se sirva derogar la parte del DFL N.º 84 que otorga preferencia de tránsito en calles y caminos, a los vehículos de la Empresa de Transportes Colectivos del Estado, ya que las preferencias de paso están establecidas en la Ordenanza del Tránsito y en su Reglamento, de acuerdo con las normas de aceptación universal.

Oficio 1.327 al Gerente General de la Caja Nacional de Ahorros solicitando ampliación a cien millones del préstamo por sesenta millones otorgados para pavimentar y repavimentar la totalidad de las calles de la comuna.

PERSONALMENTE, LA ALCALDESA DE SANTIAGO DIRIGIO LA AYUDA PARA DAMNIFICADOS DEL ULTIMO TEMPORAL

Con gran prontitud actuaron los funcionarios municipales.— Esfuerzos incontables para dar a los que quedaron sin hogar los mejores medios posibles y atención preferente

habían constituido una verdadera ayuda para los que sufrieron el desastre. Por oficio N.º 1.311, la Alcaldesa de Santiago dio cuenta de la I. Municipalidad de las diversas medidas que debió adoptar en ayuda de las poblaciones que se inundaron en el último temporal.

Aparte de la visita efectuada personalmente a las poblaciones El Pino Alto, Colo Colo, el Pino Bajo, Zanjón de la Aguada y Nueva Manuel Rodríguez, se dispuso dar asilo a cerca de 200 niños, en el Centro de Madres de la I. Municipalidad, ubicada en calle Agustinas N.º 2375, para lo cual debió habilitarse dicho local.

Se facilitaron camiones del Depto. de Aseo y otras repeticiones, a la Dirección de Auxilio Social, para el traslado de las poblaciones al Estadio Nacional.

Se trasladó toda la población Nueva Manuel Rodríguez a la Casa de Ejercicios de San José, ubicada en Moneda N.º 1.779, donde el Pbro. Sr. Rafael Larraín Errázuriz, hijo del ex regidor don Hernán Larraín, puso a disposición de la Alcaldesa este alojamiento, para más de doscientas personas, incluso comida y camas.

Se dispuso que las cocinas del Grupo de Control Municipal prepararan las comidas, con provisiones de cuenta de esta Alcaldía, para las 200 personas refugiadas en el Centro de Madres.

Se ordenó asimismo, que las Visitadoras Sociales de la Municipalidad se hicieran cargo de estos niños; que la Dra. Lucía López atendiera a los enfermos y el aspecto sanitario.

Se organizó la recepción de donaciones en víveres, ropa o erogaciones y se dispuso su reparto entre el Centro de Madres, los Hornos Crematorios y luego, la Casa de Ejercicios de San José.

Se obtuvo en calidad de préstamo, del Regimiento de Cazadores, una cocina de campaña que se instaló y funcionó durante días.

Se obtuvo del Hogar de Cristo que proporcionara baños calientes para grupos de 30 personas.

Se pidió a la H. Corporación que autorizara la entrega al Hogar de Madres de 25 lotes de paquetes u objetos encontrados en las vías públicas, "hace más de seis meses, y que deberían salir a remate."

Por Oficio N.º 1.315, se dispuso que el Director del Depto. de Aseo y Jardines enviara un carro-bomba a Melipilla con el objeto de proporcionar agua potable a esa ciudad que se encontraba con las cañerías cortadas.

En general se ha proporcionado alimentos y ropas a numerosos damnificados y asimismo alojamiento mientras dura la situación de emergencia producida por las inundaciones de Santiago. La Alcaldesa está firmemente en la actualidad, trabajando en que se acusa recibiendo y agradece la cooperación de todas las personas que han ayudado a la Alcaldía con ropas, víveres o dinero para los damnificados.

EL PUBLICO ES ATENDIDO, AHORA, EN LA MUNICIPALIDAD, MUY RAPIDAMENTE

El personal municipal, después de la reestructuración de la Corporación, ha debido adoptar rígidas normas, para el cumplimiento de sus obligaciones. Es así, como por diversas órdenes internas, la Alcaldesa ha impartido estas instrucciones, que han sido seguidas al pie de la letra.

Señalamos algunas de estas disposiciones: En Notas y Circulares N.ºs 966, 967 y 968, se dispuso el estricto cumplimiento de su horario de trabajo, por parte del personal municipal, aumentando las horas de atención al público y existiendo que se cumplan las normas reglamentarias sobre el pronto despacho de los informes.

Nota N.º 984, se dan instrucciones para que sólo se proporcionen datos a los interesados, con el objeto de evitar la actuación de gestores.

Oficio 962, dispone que los diferentes servicios envíen a la Alcaldía, diariamente, los boletines con noticias o disposiciones que deba conocer el público, a fin de entregarlos a la prensa.

Por nota N.º 1.009, dirigida al Sr. Ministro de Tierras y Colonización, se solicita un lote de terreno en Lilo-Lito para construir Casa de Reposo para los

empleados y mantener colonias escolares en vacaciones. Los Oficios 1.073, 1.074 y 1.075 se refieren al problema creado a 52 obreros que debieron ser desahueados porque el Sr. Tesorero reparó las planillas y el pago, por ser ilegales. Estos 52 obreros fueron contratados por la administración comunal anterior. Como solución a este verdadero conflicto, se ha pedido a los Jefes de Servicios de Obras Municipales, Pavimentación y Aseo y Jardines que pidan a los contratistas de obras a cargo de esos servicios, que en lo posible, contraten este personal. También se ha dispuesto nombrar a este personal en reemplazo de los obreros de Planta que están acogidos o se acogen a Medicina Preventiva.

Por Oficio N.º 1.161 se dispone lo necesario para que un Practicante de la Policlínica Municipal se instale en las Oficinas del Palacio Consistorial y atiendan la colocación de inyecciones, a fin de que el personal no tenga que salir a la calle en horas de trabajo para someterse a los tratamientos médicos que le hayan sido prescritos.

Oficio N.º 1.173 se exige el cumplimiento estricto de los requisitos legales y reglamentarios para el ingreso a los servicios municipales.

Por Oficio 1.192, propone al Gerente de la Caja de Previsión Social de los Obreros Municipales, una fórmula que permita la aprobación del Reglamento para el pago de desahucio a los obreros y, por Oficio N.º 1.305, pide a la H. Corporación un Acuerdo de Insistencia otorgando la correspondiente iniciativa legal a fin de que pueda aprobarse este Reglamento y solucionar la situación de numerosos obreros que están esperando este beneficio.

En Oficio N.º 1.249 se solicita de la Corporación un abono de años de servicio, como premio a la importante y trascendente labor desarrollada por el Abogado Municipal, Sr. Mauricio Filisflus, que defendió ante la II.ª Corte de Apelaciones y ante la Excmo. Corte Suprema un juicio que representa un valor de \$ 30.000.000, y principalmente, porque hizo triunfar la tesis sustentada por el Departamento Jurídico Municipal.

Oficio 1.336, dispone el pago de medio mes de gratificación, como anticipo a cuenta de la gratificación anual legal, con motivo de las Fiestas Patrias.

Una labor extraordinaria es la que ha realizado la Alcaldesa de Santiago, señorita María Teresa del Canto Molina, que, a la fecha lleva un poco más de dos meses desempeñando el cargo, considerado uno de los más importantes en la administración municipal, por ser esta Corporación santiaguina la que tiene, además de gran movimiento, un presupuesto enorme, que permite atender todas las necesidades de la ciudad.

MODERNIZAR Y COLABORAR
Al asumir su cargo, la Alcaldesa manifestó que llegaba a la Alcaldía, dispuesta a dar a los servicios municipales el máximo de eficiencia, modernizándolos y haciéndolos absolutamente operantes, a la vez que cumplir en todas sus partes, con los propósitos del Presidente de la República, Excmo. señor Carlos Ibáñez del Campo, en su obra de bien público.

EL ASEO DE LA CIUDAD
El aseo de la ciudad ha sido uno de los proble-

mas que con mayor dedicación ha abordado la Alcaldesa, señorita María Teresa del Canto. Para ello, impartió las instrucciones pertinentes al servicio de Aseo, perteneciente al Departamento de Aseo y Jardines de la Municipalidad, con el fin de que esta labor sea realizada, permitiendo dar a Santiago el aspecto de una ciudad moderna, debidamente limpia y rigurosamente urbanizada.

Para resolver acerca de estas materias, la Alcaldesa señorita Del Canto, ha convocado a diversas reuniones al Jefe del Departamento de Aseo, impartiendo las instrucciones que sobre la materia son precisas.

Asimismo, en forma personal se ha impuesto de las condiciones de algunos barrios de la capital, que ha visitado con jefes municipales, para conocer exactamente sus necesidades y cual es la forma de atención con que los servicios municipales a éstos atienden.

En este terreno, ha dado todas las garantías del caso, sin que hasta el momento su administración, que hemos señalado, es de poco más de dos meses, pueda ser objetada en forma alguna.

LOS SERVICIOS MUNICIPALES
Respecto de los funcionarios y servicios municipales, la Alcaldesa ha dirigido diversas notas y oficios a las distintas oficinas, como al personal municipal, haciéndoles presente que estima indispensable el cumplimiento del deber sea estricto y que, conforme a los deseos del Jefe del Estado, será inflexible

para sancionar a quienes se aparten de las disposiciones en referencia.

Del mismo modo, ha estudiado la mejor forma de estructurar los servicios, para que la atención del público sea, además de rápida, absolutamente preferencial. Para cumplir con este objetivo, se han dado todos los medios necesarios a las distintas reparticiones, con el propósito que no pueda existir lentitud funcionaria en este aspecto, es decir, en establecer que el público debe estar bien atendido.

CONCIERTO DEDICADO A NUESTRA CAPITAL
La Alcaldesa ha pedido a un concierto grabado por la Orquesta Sinfónica de Baltimore, dedicado especialmente a la ciudad de Santiago con música de autores chilenos y de la ciudad, de nuestro Consulado, de un representante de nuestro Embajador y otras personalidades. Este concierto se transmitirá próximamente por todas las radioemisoras del país para su conocimiento y como ejemplo de lo que puede hacerse para cultivar la buena voluntad entre las ciudades y los pueblos.

En su calidad de Alcaldesa, le corresponde presidir las sesiones de la Municipalidad, orientando desde ella los debates y proporcionando todos los antecedentes que son necesarios para la mejor resolución de los problemas que los regidores deben determinar.

SESIONES DE LA CORPORACION
En su calidad de Alcaldesa, le corresponde presidir las sesiones de la Municipalidad, orientando desde ella los debates y proporcionando todos los antecedentes que son necesarios para la mejor resolución de los problemas que los regidores deben determinar.

En este terreno, ha dado todas las garantías del caso, sin que hasta el momento su administración, que hemos señalado, es de poco más de dos meses, pueda ser objetada en forma alguna.

LOS SERVICIOS MUNICIPALES
Respecto de los funcionarios y servicios municipales, la Alcaldesa ha dirigido diversas notas y oficios a las distintas oficinas, como al personal municipal, haciéndoles presente que estima indispensable el cumplimiento del deber sea estricto y que, conforme a los deseos del Jefe del Estado, será inflexible

para sancionar a quienes se aparten de las disposiciones en referencia.

Del mismo modo, ha estudiado la mejor forma de estructurar los servicios, para que la atención del público sea, además de rápida, absolutamente preferencial. Para cumplir con este objetivo, se han dado todos los medios necesarios a las distintas reparticiones, con el propósito que no pueda existir lentitud funcionaria en este aspecto, es decir, en establecer que el público debe estar bien atendido.

En este terreno, ha dado todas las garantías del caso, sin que hasta el momento su administración, que hemos señalado, es de poco más de dos meses, pueda ser objetada en forma alguna.

LOS SERVICIOS MUNICIPALES
Respecto de los funcionarios y servicios municipales, la Alcaldesa ha dirigido diversas notas y oficios a las distintas oficinas, como al personal municipal, haciéndoles presente que estima indispensable el cumplimiento del deber sea estricto y que, conforme a los deseos del Jefe del Estado, será inflexible

para sancionar a quienes se aparten de las disposiciones en referencia.

Del mismo modo, ha estudiado la mejor forma de estructurar los servicios, para que la atención del público sea, además de rápida, absolutamente preferencial. Para cumplir con este objetivo, se han dado todos los medios necesarios a las distintas reparticiones, con el propósito que no pueda existir lentitud funcionaria en este aspecto, es decir, en establecer que el público debe estar bien atendido.

En este terreno, ha dado todas las garantías del caso, sin que hasta el momento su administración, que hemos señalado, es de poco más de dos meses, pueda ser objetada en forma alguna.

LOS SERVICIOS MUNICIPALES
Respecto de los funcionarios y servicios municipales, la Alcaldesa ha dirigido diversas notas y oficios a las distintas oficinas, como al personal municipal, haciéndoles presente que estima indispensable el cumplimiento del deber sea estricto y que, conforme a los deseos del Jefe del Estado, será inflexible

para sancionar a quienes se aparten de las disposiciones en referencia.

Del mismo modo, ha estudiado la mejor forma de estructurar los servicios, para que la atención del público sea, además de rápida, absolutamente preferencial. Para cumplir con este objetivo, se han dado todos los medios necesarios a las distintas reparticiones, con el propósito que no pueda existir lentitud funcionaria en este aspecto, es decir, en establecer que el público debe estar bien atendido.

En este terreno, ha dado todas las garantías del caso, sin que hasta el momento su administración, que hemos señalado, es de poco más de dos meses, pueda ser objetada en forma alguna.

LOS SERVICIOS MUNICIPALES
Respecto de los funcionarios y servicios municipales, la Alcaldesa ha dirigido diversas notas y oficios a las distintas oficinas, como al personal municipal, haciéndoles presente que estima indispensable el cumplimiento del deber sea estricto y que, conforme a los deseos del Jefe del Estado, será inflexible

para sancionar a quienes se aparten de las disposiciones en referencia.

para sancionar a quienes se aparten de las disposiciones en referencia.

Del mismo modo, ha estudiado la mejor forma de estructurar los servicios, para que la atención del público sea, además de rápida, absolutamente preferencial. Para cumplir con este objetivo, se han dado todos los medios necesarios a las distintas reparticiones, con el propósito que no pueda existir lentitud funcionaria en este aspecto, es decir, en establecer que el público debe estar bien atendido.

En este terreno, ha dado todas las garantías del caso, sin que hasta el momento su administración, que hemos señalado, es de poco más de dos meses, pueda ser objetada en forma alguna.

LOS SERVICIOS MUNICIPALES
Respecto de los funcionarios y servicios municipales, la Alcaldesa ha dirigido diversas notas y oficios a las distintas oficinas, como al personal municipal, haciéndoles presente que estima indispensable el cumplimiento del deber sea estricto y que, conforme a los deseos del Jefe del Estado, será inflexible

para sancionar a quienes se aparten de las disposiciones en referencia.

Del mismo modo, ha estudiado la mejor forma de estructurar los servicios, para que la atención del público sea, además de rápida, absolutamente preferencial. Para cumplir con este objetivo, se han dado todos los medios necesarios a las distintas reparticiones, con el propósito que no pueda existir lentitud funcionaria en este aspecto, es decir, en establecer que el público debe estar bien atendido.

En este terreno, ha dado todas las garantías del caso, sin que hasta el momento su administración, que hemos señalado, es de poco más de dos meses, pueda ser objetada en forma alguna.

LOS SERVICIOS MUNICIPALES
Respecto de los funcionarios y servicios municipales, la Alcaldesa ha dirigido diversas notas y oficios a las distintas oficinas, como al personal municipal, haciéndoles presente que estima indispensable el cumplimiento del deber sea estricto y que, conforme a los deseos del Jefe del Estado, será inflexible

para sancionar a quienes se aparten de las disposiciones en referencia.

Del mismo modo, ha estudiado la mejor forma de estructurar los servicios, para que la atención del público sea, además de rápida, absolutamente preferencial. Para cumplir con este objetivo, se han dado todos los medios necesarios a las distintas reparticiones, con el propósito que no pueda existir lentitud funcionaria en este aspecto, es decir, en establecer que el público debe estar bien atendido.

En este terreno, ha dado todas las garantías del caso, sin que hasta el momento su administración, que hemos señalado, es de poco más de dos meses, pueda ser objetada en forma alguna.

LOS SERVICIOS MUNICIPALES
Respecto de los funcionarios y servicios municipales, la Alcaldesa ha dirigido diversas notas y oficios a las distintas oficinas, como al personal municipal, haciéndoles presente que estima indispensable el cumplimiento del deber sea estricto y que, conforme a los deseos del Jefe del Estado, será inflexible

para sancionar a quienes se aparten de las disposiciones en referencia.

Del mismo modo, ha estudiado la mejor forma de estructurar los servicios, para que la atención del público sea, además de rápida, absolutamente preferencial. Para cumplir con este objetivo, se han dado todos los medios necesarios a las distintas reparticiones, con el propósito que no pueda existir lentitud funcionaria en este aspecto, es decir, en establecer que el público debe estar bien atendido.

En este terreno, ha dado todas las garantías del caso, sin que hasta el momento su administración, que hemos señalado, es de poco más de dos meses, pueda ser objetada en forma alguna.

LOS SERVICIOS MUNICIPALES
Respecto de los funcionarios y servicios municipales, la Alcaldesa ha dirigido diversas notas y oficios a las distintas oficinas, como al personal municipal, haciéndoles presente que estima indispensable el cumplimiento del deber sea estricto y que, conforme a los deseos del Jefe del Estado, será inflexible

para sancionar a quienes se aparten de las disposiciones en referencia.

Del mismo modo, ha estudiado la mejor forma de estructurar los servicios, para que la atención del público sea, además de rápida, absolutamente preferencial. Para cumplir con este objetivo, se han dado todos los medios necesarios a las distintas reparticiones, con el propósito que no pueda existir lentitud funcionaria en este aspecto, es decir, en establecer que el público debe estar bien atendido.

En este terreno, ha dado todas las garantías del caso, sin que hasta el momento su administración, que hemos señalado, es de poco más de dos meses, pueda ser objetada en forma alguna.

LOS SERVICIOS MUNICIPALES
Respecto de los funcionarios y servicios municipales, la Alcaldesa ha dirigido diversas notas y oficios a las distintas oficinas, como al personal municipal, haciéndoles presente que estima indispensable el cumplimiento del deber sea estricto y que, conforme a los deseos del Jefe del Estado, será inflexible

para sancionar a quienes se aparten de las disposiciones en referencia.

Del mismo modo, ha estudiado la mejor forma de estructurar los servicios, para que la atención del público sea, además de rápida, absolutamente preferencial. Para cumplir con este objetivo, se han dado todos los medios necesarios a las distintas reparticiones, con el propósito que no pueda existir lentitud funcionaria en este aspecto, es decir, en establecer que el público debe estar bien atendido.

En este terreno, ha dado todas las garantías del caso, sin que hasta el momento su administración, que hemos señalado, es de poco más de dos meses, pueda ser objetada en forma alguna.

LOS SERVICIOS MUNICIPALES
Respecto de los funcionarios y servicios municipales, la Alcaldesa ha dirigido diversas notas y oficios a las distintas oficinas, como al personal municipal, haciéndoles presente que estima indispensable el cumplimiento del deber sea estricto y que, conforme a los deseos del Jefe del Estado, será inflexible

para sancionar a quienes se aparten de las disposiciones en referencia.

Del mismo modo, ha estudiado la mejor forma de estructurar los servicios, para que la atención del público sea, además de rápida, absolutamente preferencial. Para cumplir con este objetivo, se han dado todos los medios necesarios a las distintas reparticiones, con el propósito que no pueda existir lentitud funcionaria en este aspecto, es decir, en establecer que el público debe estar bien atendido.

El grabado presenta otro aspecto de la sesión municipal, en el que puede verse a diversos regidores de los partidos de Gobierno, quienes apoyan a la Alcaldesa en su obra en favor de la ciudad de Santiago

Razones de la Unión para ganar a Colo Colo

ENTREVISTA de FOX

EMMA ERBETTA Y SU PASION

UNA chica simpática, que sonríe a cada rato, es Emma Erbetta, campeona internacional de básquetbol. Deporte favorito, al que le dedica muchas horas...



PUNTA EN EL DAVILA BAEZA. Lleva años defendiendo los colores del Davila Baeza, la joven y simpática Emma Erbetta. Ha formado también en selecciones nacionales...

FUTBOLERIAS

NO tuvo suerte Ceccardi en su reaparición en el conjunto de Magallanes. Su actuación no satisfizo, y lo que es peor: recibió un golpe que lo obligará a permanecer inactivo...

Con la lesión que sufre Adelmo Yori, se producirá la vuelta de Isaac Carrasco al puesto de medianoquero derecho, en el conjunto de Audax. Para llenar la plaza de insider que deja Carrasco se tiene pensado incluir al arriero Aguilera...

Desde Montevideo, la Agencia Latina informa que Peñarol espera para estos días las respuestas del club Vasco de Gama de Río, para oficializar el encuentro que los equipos de ambas entidades sostendrán el 28 del presente...

El Santiago Morning ha perdido las esperanzas de poder contar con Parajá, para el match del sábado con Magallanes. El piloto sufrió el domingo anterior un golpe, además de que tiene un desgarro. En su lugar actuará Aguilera...

Lleva 7 fechas sin perder y casi siempre ha derrotado a los albos

Termina la primera rueda del campeonato con un gran match



JORGE ROBLEDO

De manera, pues, que no cabe más que admitir que los que crean en el triunfo de la Unión están bien adhiridos. El equipo extraordinario, de notable potencia y eficacia...

Además, de que no había corrido a los entrenamientos. Naval sigue atrayendo la mayor cantidad de aficionados a las canchas, en el Campeonato Regional de Fútbol de Concepción...

El domingo se disputará una nueva fecha del Regional, habiéndose distribuido el programa en la forma siguiente: Cancha de Concepción: Lord Cochran con Universitario...

BOX al día

En Londres acaba de fallecer el señor J. M. White, presidente honorario vitalicio de la A. I. M. C. (Asociación Internacional de Boxeo Amateur). Mr. White fue presidente efectivo durante doce años de este organismo que controla el boxeo amateur mundial...

La Asociación Militar se hará representar en el próximo campeonato nacional de aficionados, según lo dispuesto por la Federación por un equipo que será formado por las unidades que dirija el General señor Carlos Guiraldes, Comandante de la División de Escuelas...

El campeón Alberto Reyes terminó su contrato con el entrenador Sabino Villarreal, incluso por un premio fijo de 50 mil pesos. Después peleará con el peruano Efrén, en Antofagasta, por una bolsa similar. Es posible que Reyes sea acompañado por Sabino Villarreal, en esta gira al norte...

Néstor Savino, que subió al ring del Luna Park, con 61.200 kilos, superó por puntos a su connacional Ansel Olivieri que pasó 60.000, en un combate efectuado a doce vueltas. El triunfo de Savino fue indiscutible, manteniéndose así su título de invicto...

Mañana se efectuará un festival en Concepción que tendrá como número básico la presentación de algunos aficionados de Santiago que envía la Federación Nacional.

RADIOS DE AUTOMOVIL DIFERENTES MODELOS LIQUIDO Alameda N.º 230

FITTINGS, VALVULAS desde 1/4 a 8" EL MEJOR SURTIDO Y EL MEJOR PRECIO. Especialidad en Ferrería para Industrias. FERRETERIA PARIS ALAMEDA B O'HIGGINS 44 - FONO 60379-85174

FABRICA de MUEBLES y MUEBLERIA "ESTADO" ART. ALESSANDRI 33 (Ex Estado) (Subterráneo) OFRECEN: dormitorios, comedores, muebles de cocina, living modernos, muebles sueltos, Normandos, Chiperrada, Reina Ana y Colonial. FACILIDADES DE PAGO Y TAMBIEN SIN PIE

PAN Senior No. 15 llenador de embolo. Pluma muy grande de oro. con punta especial de iridium. \$950. Casa FIONA UNION CENTRAL CPSTADO 1 METRO CASILLA 1701 STGO

nacionales. Participé también en el sudamericano de Asunción, en 1952, donde salimos campeones. En este mismo torneo obtuve una satisfacción enorme con el triunfo en los tiros libres, conquistando el título de campeona absoluta...

En el mundial este año, fui integrante de la selección chilena. Un orgullo que pocas pueden ostentar. Por dificultades que no es el caso que se las diga en estos momentos, siempre quedé fuera de la cancha. Más modesta, me dedico haciendo la "hinchita". Y con un poco de amargura por no estar metida en la cancha, luchando como a codo con María Gallardo, Catalina Meyer o mi grande amiga Marta Ortiz, Perro... no hubo caso que ingresara en ninguna oportunidad, quedándome con los "respos hechos" y sentada en el banco de las reservas...

El básquetbol moderno es muy exigente, agrega Emma Erbetta. Hay que estar siempre en formas, sin debilidades de ninguna especie. Se necesita de inmensa "chispa" para sorprender a los rivales, de velocidad grande para desplazar a la defensa contraria. Mi puesto de alero es difícil, pues aparte de la rapidez, siempre hay que sincronizar la acción con la puntería de los lanzamientos. Al menor descuido en el entrenamiento de inmediato surge la indecisión, y no se sabe cómo resolver las situaciones que se presentan cerca del tablero. Con todo, es mi deporte preferido, porque en él he encontrado amplio campo para mis inquietudes. He hallado magníficas amistades, y me he hecho de un prestigio internacional como deportista. He encontrado inmensa satisfacción, he llorado emocionada por el triunfo en millonarias ocasiones. Otras veces el llanto ha sido por cosas ingratas. Pero quien no las ha tenido? No me puedo quedar de la buena suerte que me ha seguido siempre en mi trayectoria deportiva. Ojalá me acompañe hasta que ENVERI

Distinga An "18" CON UN TRAJE DISTINGUIDO

¡Erite las AGLOMERACIONES! ORDENE HOY MISMO SU TERNO SOBRE MEDIDA A Jaime COGAN TRAJES LISTOS PARA VESTIR PARA CABALLEROS JOVENES Y NIÑOS CREDITOS 12 MESES PLAZO SASTRERIA Dandy 673-SAN DIEGO-677

MUEBLES DE PINO LIQUIDO COMEDORES DORMITORIOS LIVING S y gran stock muebles sueltos. Facilidades de pago Nicanor Marticorena Casa de Remates MONEDA 778

¡ya! ES TIEMPO que usted tenga una juguera en su hogar. Alemanas, Inglesas. Toda clase de jugos. Batidos, Merengues, Mayonesas, Cremas, Verduras, Cocteles. Cómodas cuotas mensuales. AMPLIAS FACILIDADES DE PAGO. Pida una demostración al TELEFONO 33243 Ventas por Mayor y Menor. Reembolsos a provincias. Joaquín Bigas Salgado MERCED 754 Fono: 33243 - 32104

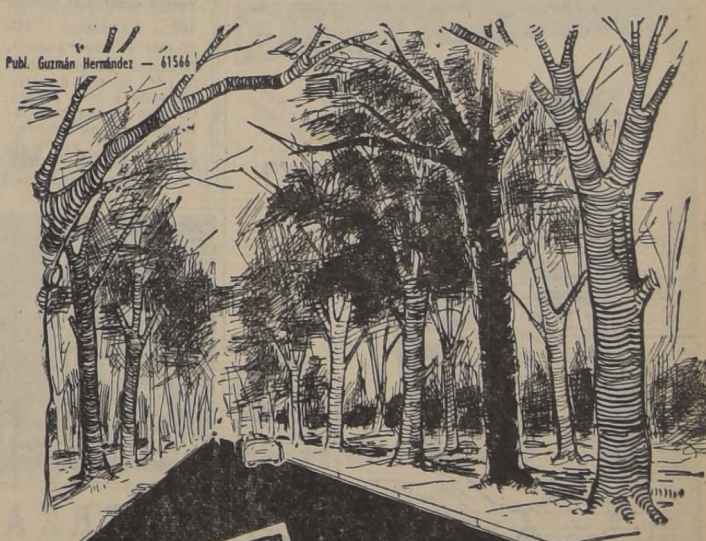

SITIOS Sin CUOTA AL CONTADO Sólo necesita disponer de \$ 1.500 mensuales para adquirir un SITIO URBANIZADO MOVILIZACION Micros Mapocho-Pintana (paradero en Mapocho), Micros Puente Alto por Santa Rosa (paradero en Plaza Almagro) Y San Francisco-Bellavista, disco La Granja. También liebrer La Granja-Pintana. ATENCION EN EL TERRENO Se atiende en el terreno en Santa Rosa N.º 6907, los días Sábados de 3:00 a 6 y los Domingos de 10:00 a 12:00 M. y de 3:00 a 6 en la tarde. CARLOS OSSANDON G. Nueva York 25 Sección Parcelaciones

PALACIO DE CRISTAL SE MOVILIZA EN LA REBAJA DE PRECIOS DE LA CAMPAÑA GUBERNAMENTAL ARTICULOS DE ASEO Perlina, paquete chico \$ 4.- Radiolina, paquete chico \$ 5.- Jabón para lavar ropa \$ 9.60 Escobillas para lavar ropa \$ 10.- Escobas de 6 costuras \$ 34.- Virutilla para piso, de 1/4 \$ 9.80 Paños amarillos para limpiar \$ 29.- Ceralina 400 gramos \$ 32.- Papel confort \$ 15.- Esponjas para ollas \$ 4.80 3 esponjas para ollas aluminio \$ 10.- CRISTALERIA Vasos prensa, t. americano, vino \$ 7.50 Vasos prensa, t. americ. refresco \$ 15.- Vasos prensa, t. americ., cerveza \$ 17.- Barriles para escabeche, 3 lt. \$ 79.- Barriles para escabeche, 6 lt. \$ 130.- Tarros para especias, de 1 1/2 lt. \$ 55.- Tarros para especias, 2 1/2 lt. \$ 65.- Tarros para especias, de 3 lt. \$ 73.- Tarros para especias, de 4 lt. \$ 93.- Juegos de copas en diversos modelos y tallados, semicristal, 51 piezas \$ 2.130.- Tazas para desayuno "Crisopal", con platillo \$ 29.- Taza para consomé, s/platillo \$ 12.- Cremopal, juego de 72 piezas \$ 1.992.- PALACIO DE CRISTAL 21 DE MAYO FRENTE A SAN PABLO

Breves del DEPORTE

Mañana en la cancha Central N.º 1049, se realizará la manifestación que ofrece el Andino ACP en honor del señor Juan Colombo S.

En la cancha Yarrar practicarán hoy a las 18 horas, los jugadores que integran el seleccionado de la Sección Cade-tes, que jugará el domingo con Renca, por el torneo nacional de fútbol amateur.

El resultado del sorteo organizado por el Atlético Tronco-so, fue el siguiente: 78 B. José Díaz; 360 A. Guillermo Tu-rra; 371 B. Humberto Sánchez;

326 B. Bernardo Mesa; 30 B. Juvenal Ortega; 457 A. Cloto; 232 A. Angel Retamal; 381 A. Segundo Molina; y 28 B. Li-sandro Veas. Faltaron retirar los premios en Santos Dumont 914.

Por la competencia oficial de fútbol de la Asociación de De-por-tes de la Beneficencia, se disputarán mañana los siguien-tes partidos: San Luis con San Borja; San José con Salvador; Central de Compras con Ce-men-terío General; y Pompas con Roberto del Río.

La Olimpiada Deportiva Mu-tualista sigue hoy con los si-guientes partidos de básquet-bol, que se harán en la cancha Cabrera Gana: 19-15 horas, Zig Zag con Fed. Suboficiales Luis A. Soto; Soc. Vicente Navarrete con Asoc. Nacional de Comerciantes; y Dávila Bas-za A. con Dávila Basza B.

El Deportivo Alonso e Hijos se dirigirá el domingo a Lin-dres, donde actuará frente al Arturo Gaztárriz, con sus tres conjuntos infantiles. La dete-gnación hará el viaje en el ex-preso que sale a las 8 horas, desde la Estación Central.

En el Deportivo Nacional si-

CLARY
Atendida por su propia familia - Pajas - Sostenes y Cintu-ros - Fajas abdomi-nales para hombres, para medida. Pedu-ri-qui contra reumatismo.

COMPOSTURAS
GARANTÍAS DE **RELOJES**
Joyería San Antonio
San Antonio 80
Casi esquina Moneda. Pre-sen-tando este aviso, 12% DE REBAJA

SASTRERIA
Juan José Jara
HECHURAS FINAS:
\$ 1.900.-
UN CORTE ESPECIAL
PARA CADA CUERPO
21 DE MAYO 617
Segundo piso - Local N.º 7
(Edificio nuevo)

SINDICATO PROFESIONAL DE PELETEROS Y RAMOS SIMILARES SE ADHIERE A LA CANDIDATURA A SENADOR POR SANTIAGO DE DON PEDRO FONCEA AEDO

La Secretaría de Prensa y Radio de la candidatura de don Pedro Foncea Aedo ha recibido la siguiente carta del Sindicato Profesional de Peleteros y Ramos Similares. Dice así:

Santiago, 3 de septiembre de 1953.
Señor Dn. Pedro Foncea Aedo. Presente.

Muy señor nuestro:

La presente tiene por objeto saludarlo y manifestarle que en reunión celebrada por los componentes del Sindicato Profesional de Peleteros y Ramos Similares, se acordó prestar todo nuestro concurso y apoyo a esa Candidatura a Senador.

Cumplimos, con todo agrado, poner en su conocimiento este acuerdo, y nos es muy grato desearle un amplio triunfo en las próximas elecciones.

Sin otro particular, quedamos de Ud. como sus más attos. y S. S.

Firmado: **WAURO LÓPEZ** Presidente. **NIEVES SAEZ** Secretaria.

Nota: Nuestra Secretaría está ubicada en Catedral 1339, donde pueden pasar a retirar las adhesiones para esta candidatura.

Bilz
quita la sed y devuelve el buen humor

Bilz
Siempre
EL REFRESCO AMIGO DE TODA LA VIDA

Santiago tendrá Estadio cerrado para el próximo año

Para el año próximo, Santiago contará con un Estadio Cerrado. Así lo declaró ayer el señor Orlando Latorre. El titular del Ministerio de Vías y Obras hizo el anuncio en una conferencia de prensa que sostuvo en la tarde en su despacho con los periodistas deportivos. Explicó que en el presupuesto de 1954 del Ministerio a su cargo se consultaba la suma de 30 millones de pesos destinada a este fin. Esta suma será aumentada al doble con otro aporte de 30 millones que correrá por cuenta de la Dirección General

de Deportes del Estado. Es decir que con el total de 60 millones se dará comienzo inmediato a la obra. El proyecto, terminó el señor Latorre, queda sujeto ahora a la aprobación del Presidente de la República y del Congreso Nacional.

El mismo Secretario de Estado reveló que el Gobierno tenía el propósito de iniciar en el año entrante la construcción de gimnasios cerrados en diversas ciudades del sur del país.

Tanto el proyecto de la construcción del Estadio cerrado en Santiago, así como los gimnasios en provincias, revelan que el Gobierno ha encarado con decisión el agudo problema del deporte chileno: la falta de locales para su práctica adecuada. El plan de construcciones deportivas del Ministerio de Vías y Obras tiende a dar una solución integral con los beneficios que resulta obvio aplicar.

ADEMAR FERREIRA SALTO 16,35 MTS.

HELSINKI, Finlandia, 3.- (AL). El atleta brasileño Ademar Ferreira da Silva, campeón olímpico de salto triple, con 16 metros y 22 centímetros, mejoró la marca en esta capital, al saltar 16 metros y 35 centímetros. Manifestó que piensa retirarse del atletismo luego de finalizar la actual gira que está realizando por Finlandia.

güen abiertas las inscripciones para la excursión que hará a su refugio de Farellos. Igual ocurre para el camping que funcionará en Algarrobo, en los días de Fiestas Patrias. Cui-quier detalle será dado por la secretaría que funciona en calle Lord Cochran N.º 150, fo- no 64431.

SIGUEN ENTRENANDO EN LA RUTA DEL CIRCUITO SUR-PUENTE ALTO

Pilotos que se han visto bien para el domingo

El mal estado en que han quedado al del Circuito del Sur-Puente Alto, debido a las últimas lluvias, es-pecialmente el sector La Gabriela, ha obligado a una momentánea paralización de los entrenamientos que habían estado efectuando sobre dicha ruta, muchos de los pilotos que se aprestan a intervenir el domingo próximo en dicha prueba.

De ahí que los que se efectuaran ayer fueran sólo de mero reconocimiento de la senda y sólo se vieran altas velocidades en los tramos pavimentados seos.

IMPRESIONARON MEJOR. Entre los que salieron a recorrer el circuito y dejaron una mejor impresión por la potencia de sus máquinas, estuvieron Nemesio Raveira, cuyo coche está más veloz que nunca, Tito Fernández y Julio Zioml, que lucieron gran pericia y habilidad; Oscar Cremer, que fue el más atrevido en tomar las curvas; Raúl Jara, probando muy bien su nuevo Chevrolet-Wayne; y Tito Pascual, cuya máquina respondió a las mil maravillas.

REPARACIONES EN EL TRAMO GABRIELA. La Rama de Automovilismo del Audax Italiano, organizadora de esta competencia mecánica, conjuntamente con el Club de Leones y Cuerpo de Bomberos de Puente Alto, se preocuparon de obtener de las autoridades camineras, el arreglo, con máquinas especiales, del sector Gabriela, que es el que más ha sufrido con las últimas lluvias, y que más dificultades presenta en la actualidad a los pilotos.

SE MANTENDRÍA LA FECHA. Los organizadores del Circuito Sur-Puente Alto, han decidido mantener la fecha del domingo, como día de realización de la prueba, siempre naturalmente, que no llueva intensamente el sábado por la noche. Por otra parte, para fijación exacta de los promedios que se alcan- cen, se procedió a medir convenientemente los diversos tramos del circuito, obtenién- dose los siguientes resultados: Tramo Vicuña Mackenri, 3 kms. 890; Tramo Gabriela, 4 kms. 500; Tramo Santa Rosa, 3 kms. 800; Tramo Bajos de Mena, 4 kms. 900. Total 17 kilómetros.

Del vencedor de esta noche entre Loayza y Vargas saldrá un campeón

ATLETISMO

Mañana, en la pista del Estadio Nacional, se dará comienzo al 7.º campeonato interseccional de atletismo femenino, que ha organizado el Club Atlético San-tiago y que contará con la participación de los conjuntos de diferentes colegios particulares de nuestra capital y del Colegio Alemán de Valparaíso.

La 3.ª etapa del campeonato de atletismo "Juvenal Hernández", que controla la Asociación Atlética de la Universidad de Chile, se hará el domingo, a las 9 horas, en el Estadio Recoleta. El puntaje favorece al Chunchi- to, con 7.735,6 puntos; siguiéndole el Físico, con 7.5326 puntos.

El directorio que controla actualmente las actividades del Lantaro Atlético, entidad que celebra el domingo su 31.º aniversario, está integrado por los señores Pedro Martínez, presidente; Víctor Fernández, secretario; Juan Faura, tesorero; Enrique Gutiérrez, pro-tesorero; Manuel Cerdá, Oscar Calderón y Luis Lisboa, directores.

Pelearán por el título de los medianos

Humberto Loayza y Manuel Vargas, sin duda alguna, los dos mejores peso medianos que existen actualmente en el boxeo nacional, disputan esta noche en el ring del Teatro Balmaceda el título de campeón de la división. Es un combate a doce asaltos—con-forme a la reglamentación sobre peleas de campeonato—anticipándose que será una lucha aspera, intensa y de emoción.

Loayza, registra como actuaciones más recientes, los dos combates que sostuvo en Montevideo frente al ídolo Dogomar Martínez. En ambas, el pugilista iquiqueño dejó una impresión favorable, mereced a su acción recia, franca y valiente. Peleado efectivo en la media distancia, posee el pupilo de Fernández un gancho izquierdo mortífero, arma que esta noche ha de jugar un papel decisivo en su labor.

Sin tener su experiencia, ni la potencia de su pegada, Vargas se alza como un rival de riesgo para Loayza. El ex campeón universitario ha realizado grandes progresos en el profesionalismo. Tiene una defensa hábil, es eficaz en el cuerpo a cuerpo y resistente al castigo que Leas des-para, a quien se le asigna la mejor opción, tropezará con un contrincante que, aparte de su habilidad técnica, no concede ventajas en el terreno de la reciedumbre y la eficacia.

Como se comprenderá, el match interesa vivamente ya que aparte de la posibilidad de pre-

ANTES DEL MATCH

Humberto Loayza y Manuel Vargas dieron a conocer a nuestro diario, sus impresiones antes del combate que sostendrán esta noche en el ring del Balmaceda.

LOAYZA. "Hace tiempo que vengo entrenándome con bastante entusiasmo porque aspiro ser el mejor mediano del país. Confío en mis aptitudes y en mi gancho izquierdo que me puede dar el triunfo categorico. Mis entrenadores, Fernando, com- parte mi optimismo, pues cree que mañana sea titular campeón de mi categoría. Considero que Vargas atraviesa por buen periodo, que es muy voluntarioso y se cuida bastante; pero yo tengo mayor experiencia y superior pegada".

VARGAS. "Nunca he estado tan bien entrenado como ahora, nunca tampoco he tenido mayor entusiasmo para librar un compromiso, como éste que se disputa la corona nacional de los medianos. Espero ofrecer un buen encuentro a mis parciales, porque me hallo en inmejorables condiciones físicas. No le temo al famoso izquierdo de Loayza, pues resisto castigo y también pego duro".

señalar un buen combate, está el atractivo poco común en nuestro medio, de que está por medio un título de campeón.

El programa de esta noche en el ring del Teatro Balmaceda, consta de los siguientes encuentros:

CUATRO ROUNDS. Iván Francini con Roberto Cornejo; Julio Vargas con Juan Donoso.

SEIS ROUNDS. Víctor Urbina con Alberto Espinoza.

SEMI FONDO A OCHO ROUNDS. Segundo Meza con René Escobar.

DE FONDO A DOCE ROUNDS. Campeonato de Chile, peso mediano: Humberto Loayza con Manuel Vargas.

Se han fijado los siguientes precios: Ring side, doscientos cincuenta pesos; platea numerada, doscientos pesos; Platea general, ciento cincuenta pesos; tribuna, setenta pesos.

Las entradas numeradas estarán en venta durante todo el día en el mismo Teatro Balmaceda, y las reservadas sólo se guardarán a los interesados hasta las seis de la tarde. Después de esa hora, las que no hayan sido retiradas serán puestas a la venta.

UNIVERSAL TEXTIL LTDA.
Ventas directas al público
440 - Irarrázaval - 440
(Frente al cine "Andes").
Ofrecemos un gran surtido de colores de lana Magollá y lana Jazmin. Grandes rebajas para fabricantes y comerciantes.
Irarrázaval 440

COCINAS A PARAFINA
FACILIDADES
RADIO SIN PÍE
Timaroda
NUEVA YORK 57

FUERZA VIRIL!
Sistema moderno y rápido. Remitimos folletos sólo a verdaderos interesados enviando \$ 5.- en estampillas de Correo. Diríjase: **ORTOPEDIA MODERNA**
CASILLA N.º 3518 SANTIAGO

MODAS Marita
POR SOLO \$ 300.-
A sola firma, entrega inmediata.
ABRIGOS FINOS
TRAJES SASTRE
TRES CUARTOS
CREDITOS SIN RECARGO
AGUSTINAS 826
SABADO ABIERTO TODO EL DIA

Una oportunidad para Ud.!

CATRES DE BRONCE 10 MESES PLAZO
ESTANTES CAMAS \$ 2.950.-
ESTANTES CAMAS \$ 2.300.-
MARQUINA COMPLETA \$ 2.500.-
Casa BRONCELAN
CON CORTINAS SAN PABLO 2715

SU CASA De todo para ella!
MUEBLES, LAMPARAS, RADIOS, CRISTALES, CUADROS, PIANOS, ALFOMBRAS, MENAJE, REGALOS, PLAQUES
SABADOS ABIERTO
CASA NINOVE
HUERFANOS 611-ESQ. MIRAFLORES
CREDITOS HASTA 10 MESES

GRANDES CREDITOS
CON \$ 100 SEMANALES ENTREGA INMEDIATA
STO. DOMINGO 987 OF. 16
ESQUINA PUENTE
TERNOS PARA CABALLEROS
PANTALONES
CHAQUETAS
SPORT MODAS
TERNITOS PARA NIÑOS
TERNOS PARA JOVENES
CAMISAS
CASACAS
MODAS

CUIDADO
Líquido Pielas a precios nunca vistos. Abrigo nutritivo café, desde \$ 4.500.-; Chaquetón castor, desde \$ 16.000.-; Batas Jersey, desde \$ 595.-; Blusas, desde \$ 360.-. Mencionando este aviso, usted obtendrá donde Modas y Pielas Revé, en Merced 595, una rebaja especial.

OPTICA PINCUS
Ahora Moneda 1119

RELOJES SUIZOS
¡¡AMPLIOS CREDITOS!!
Composturas de relojes garantizadas.
ARGOLLAS
18 kilates, con grabados: \$ 1.600.- por
CASA WEISS
MAC IVER 142
Galería Local 13 - Fono 30884

CASA ALONSO SEÑALES
ARRIENDO DE SERVICIO PARA BANQUETES
21 DE MAYO 817
FONO 63049

INVITARON A EVERTON PARA DISPUTAR COPA MONTEVIDEO

Everton, campeón profesional de fútbol de 1952, y fuertemente ubicado en el cuarto lugar, ha sido invitado a actuar en la disputa de la "Segunda Copa Montevideo", importante competencia internacional del fútbol uruguayo, que, al igual que el año pasado, contará con la participación de los más destacados conjuntos de varios países. Como se recordará, en el torneo anterior fue invitado Colo Colo. Ahora será Everton quien represente al fútbol chileno. Nada se sabía hasta ayer si el cuadro uruguayo solicitaría refuerzos para hacer frente a tan difícil compromiso.

HOY EMPEZARA EL FUTBOL AUTOBUSERO

Esta tarde, en las canchas del Estadio Popular Alonso e Hijos, se llevará a efecto la reunión inaugural del campeonato oficial de la Asociación Deportiva Autobusera con un desfile de presentación de todas las instituciones afiliadas a la Asociación Deportiva Autobusera, ob-teniendo premios los tres mejores clubes presentados. En el mejor lance de fútbol se enfrentarán los cuadros superiores de Matadero Palma con Tropezón, cuadros superiores.

CANCHA N.º 1. - 15 horas, desfile de presentación de todas las instituciones afiliadas a la Asociación Deportiva Autobusera.

CANCHA N.º 2. - 16-30 horas, Pila Cementerio con Apocual de primera equipos.

CANCHA N.º 3. - 16-30 horas, Pila Cementerio con San Pablo, cuadros superiores.

CANCHA N.º 4. - 16-30 horas, Ruinas Vivacosta con San Eugenio, primeros equipos. Este acto será amenizado por una banda musical.

Modas "SAMMY"
Con sólo \$ 200.-
Entregamos:
• CHAQUETONES 3/4
• TRAJES SASTRE
• VESTIDOS CHIC
• BLUSAS, FALDAS
SECCION NOVIAS
AV MATTÁ 1151

COLCHONES
elásticos MARQUESAS
cromadas
CREDITOS
CROMOFORT
HUERFANOS N.º 786

VISTASE ELEGANTE SOLO CON \$ 300 DE PIE
• TRAJES DE SESORA
• CHAQUETONES 3/4
• VESTIDOS
• BLUSAS - BATAS
• FALDAS
GRANDES FACILIDADES DE PAGO
MODAS LEO
SAN DIEGO 2023

BICICLETAS Eiffel
M. R.
garantizadas, durables y elegantes para damas y caballeros y media pista.
CREDITOS
CASA MANDEL
A. PRAT 740
CENTRAL DE BICICLETAS
TEATINOS 622

PROPUESTAS PUBLICAS
FUNDACION "SALOMON SACK MOTT"
Solicítense Propuestas Públicas para la ejecución de la obra gruesa del edificio principal de las Escuelas Técnicas de la "Fundación Salomón Sack Mott".
Podrán presentarse a las propuestas, las firmas constructoras inscritas en Primera Categoría en el Colegio de Arquitectos o en la Dirección General de Obras Públicas.
Bases y antecedentes en la Oficina Técnica de la Facultad de Arquitectura de la Universidad de Chile, Plaza Ercilla esq. Blanco Encalada, diariamente, de 10 a 12 horas.
Las propuestas se abrirán en esta Oficina, el día 29 de Septiembre de 1953, a las 16 horas.
EL JEFE.

Lote numeroso en la "Polla de Potrancas"

Clásico sobre 1.700 metros, con \$ 300.000 de recompensa a la vencedora, que se corre el domingo en el Club Hípico.— Villucana, Bogotana, Sud Africa, Chinchilla Real, Taia y Vermeille deben ser las más cotizadas

El Clásico "Polla de Potrancas", que sirve de base al programa del domingo en el Club Hípico de Santiago, ha reunido un lote bastante numeroso de hembras de la nueva generación, que mediarán fuerzas en los 1.700 metros del recorrido tras la recompensa de \$ 300.000 asignados a la vencedora, premio que se ve incrementado con el 80 por ciento de una cuota especial de \$ 3.000 que deben pagar las que intervengan en la prueba.

Instituida en 1907, la prueba que nos ocupa ha permitido también por enormes sorpresas como ocurrió con Palatina (1928), Kadich (1935), Gran Muñeca (1936), Amor Libre (1946) y Urca en 1947, cuyas victorias vinieron acompañadas de dividendos de tres cifras. La distancia de 1.700 metros (en otros países la "Polla" se corre sobre una milla) resulta severa a esta altura del año y, por otra parte, las más de las veces, como ocurrirá también ahora, el mal estado de la cancha abre las posibilidades de éxito a más de una outsider. Pasamos ahora a ocuparnos de las chances de las inscritas.

AMALGAMA, 53 (R. Madariaga).— Nada extraordinario ha hecho hasta la fecha, para tomarla en serio.
AQUARELLE, 53 (R. Montoya).— No creemos que salga avante en esta ocasión. Va por hacer número.
BELCHA, 53 (A. Urrutia).— Fue cuarta en la que Caravelle le ganó a Vermeille. La tienen por buena a la hermana de Muscaria, y debemos decir que ahí tuvo muchos tropiezos.
BOGOTANA, 53 (A. Poblete).— Fue quinta en el Lyon Peña, dispensando cuatro kilos a las que la aventajaron. Ahora a pesos iguales debe hacer mucha pelea la hija de Endless.
CAMAREE, 53 (A. Salazar).— Es bien discreta — la hija de Cambromne, pero aquí son matemáticas superiores para ella.
CUBA LIBRE, 53 (M. Barra).— Viene de salir de perdedoras en el Chile y ya se envanlontona. Difícil.
CHANSINETTE, 53 (G. Silva).— No lleva velas en este entiero.
CHINCHILLA REAL, 53 (B.

NUTRIDO EN INSCRIPCIONES ES EL PROGRAMA DEL CLUB HIPICO

PRIMERA CARRERA.— 1.300 METROS CONDICIONAL. CAMPANILLOZO, 55 (L. A. Paredes).— Hijo de Cambromne y Vitamina D, que prepara Medina. No necesita ser nada extraordinario para ganar a estos.

SEGUNDA CARRERA.— 1.600 metros.— Handicap. GARITA, 55 (R. Parodi).— Muy bueno su segundo lugar de Licenciado y en esta distancia costará batirlo.

TERCERA CARRERA.— 1.300 metros.— Handicap. BACH, 55 (R. Madariaga).— Un hijo de Bromazo y Selénica del "Guile", que parece ser bien discreto. Aquí veremos los puntos que calza.

CUARTA CARRERA.— 1.300 metros.— Handicap. SOY PATRIOTA, 55 (R. Pavez).— Ganó y luego fue segundo de Galates. Opción machucante y contundente le vemos al defensor de los colores de nuestro amigo Bernardo.

QUINTA CARRERA.— 1.300 metros.— Handicap. CAMAREE, 53 (A. Salazar).— Debutó ganando y luego fue tercera de Caravelle y Vermeille. Aquí costará derrotarla.

SEXTA CARRERA.— 2.400 metros.— Handicap. PARTIDO, 60 (J. Orellana).— Con estos mismos kilos ganó de punta a punta a Pánico Alvarado y Rosalia. Representa la clase y puede repetir la gracia.

SEPTIMA CARRERA.— 1.300 metros.— Handicap. FELIPE II, 53 (R. Cornejo).— Ganó a Cacareo, Tobanab y El Pelucón en su más reciente compromiso. Creemos que en la arena va a mejorar el alazán.

Campaña de los rivales de "La Polla"

	1.0	2.0	3.0	4.0	NT	CC	SS	GS
AMALGAMA	1	1	1	1	2	1	10.500	—
AQUARELLE	1	1	1	1	2	1	10.500	—
BELCHA	1	1	1	1	2	1	95.000	—
BOGOTANA	1	1	1	1	2	1	427.500	—
CAMAREE	1	1	1	1	2	1	80.500	—
CUBA LIBRE	1	1	1	1	2	1	95.500	—
CHANSINETTE	1	1	1	1	2	1	84.000	—
CHINCHILLA REAL	1	1	1	1	2	1	173.000	—
ESLAVA	1	1	1	1	2	1	106.000	—
FADEITE	1	1	1	1	2	1	111.000	—
LA REVANCHE	1	1	1	1	2	1	70.000	—
FAMPLINA	1	1	1	1	2	1	251.000	—
SANTA ANITA	1	1	1	1	2	1	109.000	—
SUD AFRICA	1	1	1	1	2	1	121.000	—
TAIA	1	1	1	1	2	1	91.000	—
TINTA CHINA	1	1	1	1	2	1	101.500	—
VERMEILLE	1	1	1	1	2	1	270.000	—
VILLUCANA	1	1	1	1	2	1	82.000	—
WINKA	1	1	1	1	2	1	—	—

RETAMO, 48 (J. Atala).— Fue cuarto de Felicitación, Vilaluda y Sabelle en días pasados. Téngase presente al marquerito éste.

HASPAREN, 49 (F. Pizarro).— Tercero de Año Seco y El Gophio, avanzando con mucho desganó. Puede y paga bueno, pues los kilos son ahora muy distintos.

DECIMA CARRERA.— 1.300 metros.— Handicap. CRONOS, 57 (R. Parodi).— Corre bien de reintree y es buen arerero. Lo demás lo averigua Ud. por su cuenta.

CARCAJADA, 55 (L. G. Contreras).— Bien discreta en la potranca y vuela a la brecha en buenas condiciones. Veremos como lo hace.

PERSPICAZ, 55 (E. Saavedra).— Tiempo hace que no corre pero es mejor que muchos. Pero en su caballería son geometras.

COQUINE, 54 (V. Ordóñez).— Tiene un cuarto lugar de Vilaluda, Brigand y Graciola que le asigna su narigada de chance.

EDEN ROCK, 54 (G. Silva).— Ha obtenido una serie de victorias en La Palma el disicuto caballito. Aquí va en condiciones de lograr un triunfo.

LORD GLANIS, 54 (J. Ortiz).— No corre desde el día en que ganó a Sunlight y Felicitación. Es parejo y honrado y tendrá muchos partidarios.

ABD-EL-KARIM, 51 (M. Reyes).— Creemos que está en la distancia que más le conviene al tordillo y en el peso no puede ir mejor. Puede ser la zafada de una mala tarde.

GEMIL, 51 (A. Silva).— Es un discreto potrillo y hasta el momento los representantes de la nueva generación lo están haciendo muy bien. Téngase presente.

TRILE, 52 (F. Pizarro).—

URQUIDI RETIRA SU CANDIDATURA

A pedido de la directiva de los sindicatos de preparadores y jinetes de ambos hipódromos, el señor Guillermo Urquidí acordó no presentarse como candidato a representante del gremio en el Consejo Superior de la Hipica Nacional. La petición de retiro del señor Urquidí, se fundamenta en un pacto entre las directivas gremiales de los hipódromos locales, según el cual los representantes serán rotativos, es decir un año será un profesional del Hipódromo Chile, y otro año un representante del Club Hípico. Este año, le corresponde al Hipódromo Chile designar candidato.

El señor Urquidí, al aceptar esta petición, nos pidió agradecer a sus partidarios los esfuerzos que han venido haciendo para llevarlo al Consejo y aclaró que el no tenía conocimiento del pacto de las directivas.

Por su parte los dirigentes del comité que trabajaban por la candidatura del señor Urquidí, han aceptado, por su cuenta, no acatar las disposiciones del pacto y seguir trabajando por el candidato de su predilección, para el cual tenían lista de 100 votos controlados. Posiblemente, en las votaciones, aparezcan muchos votos con el nombre de Guillermo Urquidí.

En la que ganó Vilaluda los vimos correr muy bien y al final lo anotamos quinto. Tiene opción y paga bueno.

KABILA, 48 (R. Montoya).— Esta es su distancia. Fue segunda de Kimona y aunque en la de Caravelle llegó mal, lo que consideramos que eran 1.500 metros.

TAITU, 45 (L. Silva).— Perfectamente puede darse con ella la cábila de la última de la última de Caravelle llegó mal, lo que consideramos que eran 1.500 metros.

ESPEJOS
DE TODA CLASE DIRECTAMENTE DEL FABRICANTE
Vidriera AMERICANA
SANTO DOMINGO 1044
FRENTE CIA. DE GAS

ADQUISICIONES DEL PRINCEPE ALEJANDRO BOLENSKY EN EUROPA

En su reciente viaje a Europa, el Príncipe Alejandro Bolensky realizó las siguientes adquisiciones para el Haras Santa Julia: Potro: Blue Fox, por Djabel o Torubillon y Blue Bear por Sienheim. Blue Fox es ganador clásico en Francia e Inglaterra. Yeguas: Astaria, por Macarón y Princesse Asturias, por Asterus, servida por Premier Pas; Aventura, por Avenger y Perilla, por Nino; Doulas, por Dogat y Picoel, por Rialto, servida por Tornador; Forcenty, por Deux Four (ent y Bonne Fortune, por Amfortas, servida por Lord Bob; Last Girl, por Last Post y Lighty Girl, por Fassebrell; Petite Reine, por Maravilla y Frincesse, por Palais Royal-34 nermale.

NUOVO TIPO DE APUESTA EN LOS DOS HIPODROMOS

Una comisión designada por el Consejo Superior de la Hipica Nacional, se abocó a los estudios destinados a establecer en un plazo breve el nuevo sistema de apuesta en nuestros hipódromos, denominada "Concurso de Pronósticos". De acuerdo con los datos que han trascendido, este sistema consistirá en acritar ganadores en ambos hipódromos, computándose por cada acierto un determinado número de puntos. Para tomar parte en este novedoso sistema, el apostador debe tener una boleta que posiblemente tenga un valor de 50 pesos. El total acumulado, se lo llevará quien acierte más puntos.

SOCIEDAD CRIADORES DE CABALLOS P.S. DE CARRERA Y TATTERSALL S.A.
Remate 16 de Septiembre
Se reciben inscripciones para un remate de yeguas y caballos en training que efectuará la Sociedad de Criadores en la fecha indicada. La fórmula general de pago en este remate será de 2, 6, 9, 12 y 15 meses, las que podrán emplearse después en las adquisiciones de producción. Las inscripciones se reciben en Abumada 131, Oficina 808.
EL GERENTE

SIGUE EL EXITO! TODO DE LA 10ª GRAN CAMPAÑA A \$10.

- 1 PAQUETE Bisapox \$ 10.-
- 2 PAQUETES Perliana " 10.-
- 2 JABONES de tocador " 10.-
- 1 PLATO de postre, bajo " 10.-
- 2 PLATOS postre, hondos " 10.-
- 1 COPA Pie Azul, cristal " 10.-
- 1 BATIDOR para huevo " 10.-
- 2 CUCHILLOS para pelar papas " 10.-
- 1 CUCHARA mesa, importada " 10.-
- 1 PAQUETE grande virutilla piso " 10.-
- 1 TOSTADORA de pan " 10.-
- 2 PERCHAS para ropa " 10.-
- 1 JABON para lavar ropa " 10.-
- 1 SALERO doble " 10.-
- 1 VASO cervicero tallado " 10.-
- 1 GANCHO para ropa grande " 10.-
- 1 ESCOBILLA para zapato " 10.-
- 1 ROLLO papel confort " 15.-
- 1 PAQUETE jabón en polvo Gringuito " 15.-

¡MILES DE ARTICULOS MAS!
CASA "BAUZA" SAN DIEGO 1233

PINTE CON PINTURAS PREPARADAS
BLUNDELL
Mantenemos un surtido completo, tanto en tamaño como en colores. Además, tenemos en existencia el mejor surtido en brochas y tierras de colores.
Cordero Hnos.
STO. DOMINGO 769 FONO 34739
PUENTE 544 FONO 81362

\$1.700.
PISTOLAS
REEMBOLSOS A PROVINCIAS
CALIBRE 22 REPETICION
ARMERIA CORONEL BUERAS
Av. M. MONTT 2463 STGO.

Un momento!
CELEBRE LAS FIESTAS PATRIAS
PERO ANTES... VISITE
SASTRERIA SPLENDID
MEDIDA - CONFECCIONES
TRAJES SASTRE TODO EN FINO
771 BANDERA 771
SABADOS ABIERTO TODO EL DIA

Cooperemos con el CONSEJO NACIONAL SEGURIDAD

Casimires OVEJA UNICO
DEPOSITO OFICIAL DE LA FABRICA
VENTAS AL DETALLE
EXISTENCIA BREVADA EN
RAMON NIETO 921
(CER. BANCO ESPAÑOL CRUE)

¡Viajara Ud. para Fiestas Patrias?

Sandrico
LIMPIADOS EN SECO
Servicio a domicilio, fono: 493687
Sirvanse Visitar nuestros Locales

Las mejores chances

Sobre 3 distancias se disputarán las 9 carreras ordinarias del Hipódromo Chile

Seis series del premio "Nagana" sobre 1.200 metros, un bonito handicap de 1.400 y las acostumbradas competencias para perdedores...

PRIMERA CARRERA. - 1.200 Metros (8 a serie) CANIBAL, 53 (E. Soto). Ya está en condiciones de figurar...

EL MOROCHO, 51 (M. Henríquez). - A cuatro cuerpos escoltó a Vellocino aventajado por amplio margen a sus adversarios de ahora...

QUINTA CARRERA. - 1.200 Metros (9 a serie) COMODATO, 53 (O. Olivares). Quinto avanzando fuerte de Vellocino y El Morocho...

SEPTIMA CARRERA. - 1.200 Metros (7 a serie) CERVATILLO, 56 (G. Retamal). - Con muy pocos boletos se clasificó quinto de Marimán y Villaseca...

NOVENA CARRERA. - 1.400 Metros (1 a serie) CASQUIVANO, 55 (O. Valenzuela). - Con una de las más altas cotizaciones por su tercer lugar...

SEGUNDA CARRERA. - 1.500 Metros (Perdedores) CHANCHO SEIS, 56 (M. Barra). - Ha cotejado bien y con esta clase de rivales tiene la obligación de figurar...

TERCERA CARRERA. - 1.500 Metros (Perdedores) CAMBIO FIJO, 56 (J. Ortiz). - Fue tercero de Rialto y El Píden, puede obtener igual colocación...

CUARTA CARRERA. - 1.500 Metros (Perdedores) CASTIGO, 56 (R. Olivares). - Seguramente contará con muchos boletos a pesar de su fracaso en el Club Hípico...

SEXTA CARRERA. - 1.400 Metros (1 a serie) CASQUIVANO, 55 (O. Valenzuela). - Con una de las más altas cotizaciones por su tercer lugar...

OCTAVA CARRERA. - 1.200 Metros (5 a serie) VILLASECA, 55 (R. Olivares). - Gran performance al llegar segunda de Marimán...

RELOJES de OCASION LA OPERACION SONADA. Hagase fácilmente de un finísimo reloj suizo de fama mundial...

CUBIERTAS DE CRISTAL PARA MUEBLES, RADIOS Y TODO USO. LIQUIDAMOS ENORME STOCK SALDOS. PRECIOS SUMAMENTE REBAJADOS.

SERVICIO DE SEGURO SOCIAL PAGO DE IMPOSICIONES ATRASADAS. Los decretos con fuerza de ley N.ºs 245 y 243 que establecieron la asignación familiar...

Este porcentaje se descompone como sigue: Obrero 3%, Patrón 7%, Total 10%.

La única excepción respecto del pago de las imposiciones, es la que se refiere a los asegurados independientes, quienes continuarán imponiendo el diez por ciento.

EL DIRECTOR GENERAL

El clásico "Asociación de Propietarios": 3 LZO.000 y un objeto de arte al ganador

Glorioso, Retiesa y Carmelita, favoritos de la cátedra; San Roque, la sorpresa más indicada

A pesar del escaso número de sus competidores, el clásico "Asociación de Propietarios de Caballos de Carrera" presenta innegable interés por la calidad de sus integrantes...

OPCION DE LOS 8 ANOTADOS 7 CARMELITA, 57 (V. Ordóñez). - Después de varias defeciones, que le permitieron bajar en los kilos, bató por un peso...

3 RETIESA, 54 (L. Espinoza). - Recordaremos su victoria en el clásico "Valparaíso Sporting Club", sobre esta misma distancia...

ANO SECO, 45 (J. L. Silva). - Dos triunfos consecutivos en el Club Hípico, a este paso puede anotarse la tercera victoria.

EMBUSTE, 54 (V. Ordóñez). - Está bueno y no nos cuesta nada creer que podría hacer una buena performance.

MUJERIEGA, 53 (H. Galaz). - Conará con muchos partidarios por su reciente triunfo sobre Selvoso y Marimán.

PIEZARCA, 51 (M. Morelra). - La bonita torquilla cuenta con un buen séptimo de Hasparren, aquí podría ser placé.

MISS DUMO, 50 (Juan García). - Cotizada favorita solamente llegó quinta de la Perica en el Club. Es rival de cuidado.

VILLASECA, 55 (R. Olivares). - Gran performance al llegar segunda de Marimán. Será una de las más cotizadas.

JEAN MAROT, 53 (O. Olivares). - Se viene acercando paulatinamente al disco; fue buen quinto de Comedante.

EL PELUCON, 52 (G. Silva). - Buena monta y se encuentra en excelente estado como lo demostró al llegar cuarto de Felipe II y Cacareo...

HARA KIRI, 52 (R. Madariaga). - Partió desmejorada en la carrera, que se impuso Rinito y no llegó nada de mal.

REARMADO, 51 (R. Saavedra). - Recomendamos a este animal, es capaz de obtener el premio por sus excelentes ejercicios.

NAVIDAD, 50 (S. Allende). - De repente saldrá imponiéndose en fácil acción, sabemos que en su corral les gusta una barbaridad.

NOVENA CARRERA. - 1.400 Metros (3 a serie) ANDALUZ, 56 (C. Farmer). - Opción le da su segundo de Bucarero. Al triunfar sería con gran dividendo.

CAIMAN, 55 (A. Urrutia). - En esa misma carrera se clasificó tercero actuando con tropiezo. Mejor conducido alternará nuevamente en los primeros lugares.

LINCOYAN, 55 (Jn. González). - Ganó en buen estilo a

to de Licenciado. Tendría que haber mejorado una enormidad en una semana, para imponerse aquí.

1 GLORIOSO, 50 (A. Urrutia). - Venció a un grupo muy inferior en la reunión pasada, pero lo hizo en forma aplastante y con ocho kilos más...

3 TRES DE TROBOL, 47 (F. Gatica). - Y si al anterior le encontramos pocas posibilidades de éxito, mucho menores son las de éste, que no corre, además, desde hace mucho tiempo.

4 LANGERO, 45 (S. Allende). - Cuarto de Licenciado en el Club, a respetable distancia, y anteriormente tercero de Heldebis y Casquivano en el Chile. Hay tres o cuatro que deben llegar antes que él.

5 BLACK SWAN, 45 (M. Guerrero). - Es irregular este elemento, pero lo vemos producir una buena performance, máxime si la pista está pesada.

Trabajos de ayer en ambos hipódromos

HIPODROMO CHILE CLUB HIPICO PISTA DE ARENA, DE SUBIDA

EL PELUCON, montado por J. Adams, pasó 400 metros en 25. CADA, montado por M. Barra, pasó 600 en 38. RIALTO, montado por M. Catalán, pasó 400 metros en 25. BRIGIDA, montado por J. Aravena, pasó 400 metros en 24.5. WILDERER, montado por B. Sandoval, pasó 500 metros en 31.15. PLAMARION, montado por M. Catalán, pasó 400 metros en 25. HARRY, montado por M. Guerrero, pasó 600 metros en 38. RUTILANTE, montado por E. Márquez, pasó 400 metros en 24.5. HENRIETE, montado por R. Madariaga, pasó 400 metros en 38. COMALÁ, montado por H. Galaz, pasó 600 en 37. MARCELO, montado por R. Contreras, pasó 600 metros en 39.25. TRIFASICO, con O. Jafá, e HYMNO, L. Pérez, 500 metros en 31.25; llegaron iguales.

RETIESA, montada por L. Espinoza, pasó 800 en 52 un quinto. LOS GALGOS, con M. Barra, pasó 600 en 41; repitió en 37.25. PELOPONOSO, con Francisco Gatica, pasó 800 en 54 tres quintos. ALEMÁN, montado por aprendizaje, pasó 600 en 39. AMERICO VESPUCCIO, con B. Moreira, y EMBURRIA, S. Godoy, pasó 400 en 27; repitió 600 en 40.25; iguales. RETAMO, montado por E. Salas, pasó 600 en 39. LA TABA, con O. Valenzuela, pasó 600 mts. en 38 tres quintos. LADY BALTIMORE, con J. Escobar, pasó 500 metros en 32. HIERRO VIEJO, con J. García, pasó 600 mts. en 40 dos quintos. BOGOTANA, con Alfonso Poblete, pasó 1.000 metros en 1.6. FADETTE, con José Ortiz, pasó 1.000 metros en 1.8 tres quintos. BLACK SWAN, con Omar Olivares, pasó 1.400 metros en 1.37. GITANA, montada por A. Parada, pasó 200 metros en 12. AQUERELLE, montada por R. Montoya, pasó 800 metros en 35. LORD GLANIN, montado por José Ortiz, pasó 800 metros en 39.25. VILUCANA, con R. Parodi, y DAGMAR, S. Godoy, pasaron 800 en 51.25; ganó Vilucana por dos cuerpos. CAMAREE, con A. Salazar, y PETRARCA, H. Vargas, pasaron 1.000 en 1.6.45; iguales. AVEZADO, montado por aprendizaje, pasó 800 metros en 33. LALLA ROOK, con Balsamino Moreira, pasó 1.400 en 1.34.25. HASMONEO, montado por S. Godoy, pasó 800 metros en 35. CONRADITO, montado por B. Moreira, pasó 1.400 metros en 1.37. LENULEY, montado por R. Montoya, pasó 600 metros en 39. CRONOS, con D. Vázquez, y NOLASCO, L. Espinoza, pasaron 800 en 53; iguales. SUNDAY, montado por aprendizaje, pasó 300 metros en 19. CORRANO, montado por C. Córdova, pasó 400 metros en 26. POLLIN, con O. Valenzuela, pasó 600 mts. en 39 tres quintos. TINTA CHINA, con R. Cornejo, pasó 800 mts. en 52 dos quintos. DOS DE OROS, con J. H. Bravo, pasó 600 en 40 tres quintos. CHICO YANEZ, con J. Añala, y SALMONETTA, L. Morales, pasaron 600 en 38.25; ganó el primero por dos cuerpos. BUCARAMANGA, con R. Moría, pasó 800 mts. en 53 tres quintos. DEMIAN, montado por D. Vázquez, pasó 600 en 38 tres quintos. GARUFA, con Balsamino Moreira, pasó 800 en 52 dos quintos. NEGRINA, montada por J. García, pasó 800 metros en 54. SAN VICENTE, con Balsamino Moreira, pasó 800 mts. en 51.45. CAMBIO FIJO, con Rogelio Parodi, pasó 800 en 33 tres quintos. BANTU, con R. Cornejo, pasó 600 mts. en 39.

PISTA DE BAJADA EDEN ROOK, con M. Barra, pasó 800 en 51. HEIDELBIS, con O. Valenzuela, pasó vuelta, en 1.38 dos quintos. NUNCO, con Juan Pizarro, pasó 600 metros en 36 dos quintos. ZAGAROLO, montado por J. Pombet, pasó 600 metros en 37. CHANZONETA, con S. Allende, y TINGUIRICA, E. Márquez, pasó 500 metros en 29.25; repitió igual, Marimán, ambas veces iguales. TROIKA, con R. Madariaga, y BILIOSA, R. Contreras, pasó 600 metros en 36; llegaron iguales. BELCHA, montada por A. Urrutia, pasó 800 en 48 cuatro quintos. BLANQUINA, montada por G. Retamal, pasó 600 metros en 36.15. COMEDIANTE, montado por J. Pombet, pasó 600 metros en 38.

Algaraza y puede repetir y con mejor dividendo. MAIZAL, 49. - (O. Olivares). - Buen botellito y por su tercer lugar de El Romano, podría alternar con éxito. EL COPIHUE, 48.5 (F. Gatica). - Segundo a tres cuerpos del mencionado El Romano; por esta carrera contará con subida cotización. SARUCA, 47 (J. L. Silva). - Tercera de Lincoyan corriendo con poca fortuna, paga bueno al vencer. SILBIDO, 46.5 (Jn. Pizarro).

- Su performance donde se impuso Lincoyan fué bastante discreta. Costará derrotarlo. ROBIN HOOD, 46 (M. F. Silva). - Bien en los kilos y su estado es magnífico, como lo demostró al llegar quinto de Lincoyan. Peleará el premio.

SOCIEDAD COOPERATIVA DE CONSUMO DE LAS FUERZAS ARMADAS LTDA

BALANCE GENERAL Ejercicio comprendido entre el 1.º de Julio de 1952 y el 30 de Junio de 1953

Table with columns: ACTIVO, PASIVO, EXIGIBLE, NO EXIGIBLE, TRANSITORIOS, TOTAL DEL PASIVO, TOTAL PASIVO.

CUENTAS DE ORDEN

Table with columns: Pólizas de Seguro Contra Incendio, Fianza Rendida por Gerente, Fianza Rendida por Consejeros.

PERDIDAS Y GANANCIAS

Table with columns: Arriendos, Contribuciones e Impuestos, Ergonaciones, Gastos de Administración, Gastos Generales, Gratificaciones, Intereses, Descuentos y Comisiones, Leyes Sociales, Sueldos y Jornales, Seguros Contra Incendio, Útiles de Escritorio, Excedente del Ejercicio.

ORLANDO CASAS FOLLONI Contador, Registro N.º 2355 JULIO MALDONADO OTTO Presidente SANTIAGO, 30 de Junio de 1953. OSCAR REVECO FLORES Gerente General

Hemos revisado el presente Balance, y certificamos que está de acuerdo en todas sus partes con los Libros Mayores de las Oficinas de Santiago y Talcahuano examinados los inventarios, documentos y demás antecedentes que hemos tenido a nuestra vista, dejamos constancia que este Balance refleja exactamente el estado financiero actual y el resultado obtenido de las operaciones sociales, efectuadas en el Ejercicio al cual se refiere. ROSAMEL REYES SAAVEDRA ENRIQUE R. GARCIA PRIETO SANTIAGO, Agosto de 1953. FRANCISCO ANABALON MUÑOZ

CARLOS RODRIGUEZ, CANDIDATO AL CONSEJO SUPERIOR DE LA HIPICA

Los gremios hípicos de los hipódromos centrales concieron, en reunión de ayer, la determinación del señor Rafael Quiroz Videla en el sentido de no postular al cargo de la Hipica Nacional y recomendar a todos sus amigos del gremio hípico que lleven como candidato a su colega don Carlos Rodríguez Silva...

UD LO VE LO PRUEBA Y SE LO LLEVA



TRAJE niño, modelo elegantes, \$ 1.095. ABRIGO para caballero muy buena confección, \$ 1.985. AMBOS sempiternos, \$ 1.985. TRAJE de medida, en no castim, \$ 3.995. SASTRERIA ENRIQUE GUENDELMAN SAN DIEGO 227 DONDE HACE RINCON

"ACUERDATE DE VIVIR", A ECRAN DEL SANTIAGO

En la pantalla del cine Santiago, habrá de presentarse dentro de poco, una romántica cinta con la actuación de la actriz, Libertad Lamarque "Acuerdate de vivir", bajo la dirección de Roberto Gavaldón. Esta cinta está llamada a obtener un gran éxito, dado el interés del público a través de la versión radial que se ha venido brindando en una emisora de nuestra capital.

TEATRO MUNICIPAL

GRAN TEMPORADA LIRICA OFICIAL 1953

Organizada por la I. Municipalidad

ABONO

Queda abierto un "Abono" a seis (6) funciones, con seis operas distintas:

Palcos de primera fila, con seis entradas . . .	\$ 10.800
Palcos de segunda fila, con 4 entradas . . .	6.000
Platea	1.800
Platea Alta	1.500
Balcón	750

NOTA: Se atiende en San Antonio 149, segundo piso, de 10 a 12.30 y de 15 a 17.30 horas.

LA "TEMPORADA" SE INICIARA EL MIERCOLES 16 DE LOS CORRIENTES

"FIESTA LINDA P'AL 18", ES EL ESTRENO DE HOY EN EL OPERA

Caracteres de suceso reviste el estreno de la Compañía de Revistas Bim Bam Bum, que ahora pone en escena una nueva obra de Eugenio Retes titulada: "Fiesta Linda P'al 18", y que según opinión de quienes la han conocido en ensayos se trata de una de las más graciosas de nuestro autor nacional, y donde las muchachas del Ballet D'Arcy encierran especial lucimiento destacando de entre ellas la bellísima Elsa Villa.

Complementando y dando brillo estelar al programa, la compañía de Revistas Bim Bam Bum presenta al famoso conjunto Los Tres Diamantes, la cantante española Rosita Romero, y el conjunto chileno, especialmente contratado en Buenos Aires, de los Hermanos Silva.

Agustín Orrequí actúa en un corto de Emelco

El público que asiste al cine Bandera, viene celebrando la actuación del actor chileno, Agustín Orrequí, en un documental realizado por Emelco y que muestra interesantes aspectos de nuestra vida.

DOS OSCARES OBTUVO "EL ESPECTACULO MAS GRANDE DEL MUNDO"

Todo el significado de esfuerzo material, ambición de artista, intereses personales sacrificados desprecios a la muerte y lucha por el aplauso de un público que ignora las tragedias subterráneas que se cruzan bajo el mágico desfile de brillantes figuras, y las lágrimas que se están tras las caras pintadas de los clowns; eso y mucho más nos trae "El Espectáculo más grande del mundo", la vida de el más importante circo de los Estados Unidos, y la película que mereció dos Oscars de la Academia de Hollywood, producida por Cecil B. de Mille en los estudios Paramount.

"El espectáculo más grande del mundo", se estrena el jueves 10 en el cine Rex, realizándose una premiere el miércoles en la noche a beneficio de la Escuela Talleres Populares de Santa Teresita.

"Acuerdate de vivir", aparece en un folleto a precio popular de \$ 6.-

"Acuerdate de vivir", la famosa novela del cine y de la radio, realizada en versión libre para Editorial Popular, sale mañana, a la circulación en un folleto de 16 páginas al precio de seis pesos.

El folleto contiene además las canciones que canta Libertad Lamarque en la película del mismo nombre y que PELMEX presentará en el curso de la temporada.

Los pedidos por mayor de es-

"LA FRONTERA DEL PECADO", HOY EN LOS CINES PLAZA Y CONTINENTAL

"La Frontera del Pecado", significa para la pantalla europea la realidad de una obra maestra en el amplio sentido del concepto. El célebre Director Stemle ha obtenido aquí un rico juego de imágenes y con la colaboración de la fascinante estrella Inge Egger, ha conseguido un desplazamiento de actitudes pocas veces vista en la pantalla. Los Teatros Plaza y Continental proyectarán hoy, cinta que triunfó en el último festival de Punta del Este y que es una distribución de Leo Films.

ULTIMAS POPULARES DE NAVEDA EN L'ATELIER

Eduardo Naveda anuncia hoy en el L'Atelier últimas populares de la obra de Bernard Shaw "D. Juan en los Infernos", y el monólogo de A. Chejov, "Sobre el daño que hace el tabaco".

Eduardo Naveda y Sylvia Oxman anuncian el próximo estreno de W. Somerset Maugham "Lluvia".

GRAN TRIUNFO DE "EL SEDUCTOR": T. IMPERIO

La comedia francesa de André Birabeau, "El seductor", ha constituido uno de los triunfos más brillantes de la compañía de Alejandro Flores y de Rafael Frontaura en la actual y exitosa temporada del teatro Imperio.

La compañía Flores-Frontaura está preparando ya la jira en la que llevará a las principales ciudades del país el conjunto de obras que ha montado durante su actual temporada.

Igualmente se anuncia para dentro de pocos días el homenaje que se rendirá al otro primer actor, Rafael Frontaura.

El folleto debe hacerse a Raúl Escobar, en Lira 363. Contra reembolso se despacha a provincias con 40 por ciento de descuento.

"EL 9.º MANDAMIENTO", EL LUNES AL VICTORIA

"El noveno mandamiento", es un drama que relata la historia de una mujer sensual y poseída de una avasalladora pasión, y que para lograr sus deseos no vacila en destrozarse dos vidas y en poner a hermano contra hermano.

Protagoniza esta cinta Eleonora Rossi Drago, la mujer a quien después de esta filmación se le llamó el "símbolo de la sensualidad".

"El noveno mandamiento", se exhibe desde el lunes en el Victoria.

HOY EXCLUSIVAMENTE CERVANTES
2-4-6-8-10 y 10 PM.



Silvana MANGANO
EN "Arroz Amargo"
con VITTORIO GASSMANN y RAF VALLONE

DESDE HOY !! ACONTECIMIENTO !! EN EL CLUB DE LA MEDIA NOCHE

SAN DIEGO 1011 FONO 74942

LOS 4 Hnos SILVA
LAUREADO CONJUNTO FOLKLORICO CHILENO
ADENAS:
JOSE DE CORDOVA
MADEL WIC

JEANNETTE D'ACOSTA
Y LAS FORMIDABLES ORQUESTAS
JAZZ ESPECTACULO
"LOS PENIQUES"
Y ALFREDO FANUELLE
Y EL RITMO ELEGANTE DEL TANGO
ARTISTAS EXCLUSIVOS DE R.C.A. VICTOR

ESTRENO DE "FIESTA LINDA PAL 18" HOY POR LAS REVISTAS BIM-BAM-BUM EN EL OPERA

LOS 3 DIAMANTES
Debutan ROSITA ROMERO Y LOS 4 Hnos. SILVA



Con el debut de los más grandes cantantes de México, "LOS TRES DIAMANTES", astros de fama mundial; de la bella y graciosa cantante española ROSITA ROMERO, y del mejor conjunto chileno, LOS 4 HERMANOS SILVA, que vuelven a CHILE después de una jira triunfal por toda América, HOY se estrena en el TEATRO OPERA, por la CIA. DE REVISTAS BIM BAM BUM, la nueva revista de Eugenio Retes: "FIESTA LINDA P'AL 18", con nuevos y hermosos cuadros musicales, con la participación estelar de EUGENE DARCY y SU FAMOSO BALLET, con ELSA VILLA, LUBI MARTIN, ELVIRA MAYO, NANCY LEZICA, LILIAN MONTES, LUCY CASTRO, YOLY y CASSY MONTREY y EL CHANSONIER LALO CASTEL.

Los cuadros cómicos de gran actualidad están a cargo del más completo cuerpo de cómicos, jamás presentado en Chile, con RETES, I. DEL VALLE, ESTER LOPEZ, GAMBOA, ARAYA Y KIKA.

"FIESTA LINDA P'AL 18" será, sin duda, un éxito más para la COMPAÑIA DE REVISTAS BIM BAM BUM que actúa en el OPERA, en tres funciones diarias: a las 19, 21 y 30 y 23 y 15 horas.

TEATRO MUNICIPAL
Mañana sábado 5 de septiembre, 7 P. M., presentación del más sensacional guitarrista español

FELIX ARGUELLES

Con un programa excepcional realiza una jira triunfal desde Nueva York

LOCALIDADES EN VENTA
BOLETERIA — FONO 31407

UN NUEVO ADELANTO EN LA CALLE SAN DIEGO



Depto. Eléctrico:
Radios: Philips, Distribuidor autorizado.
Discos: RCA, Victor, Columbia, Odeón, etc.
Repuestos de Radios de todas marcas.
Reparaciones de Radios en general.
Tocadiscos de todas marcas.
Artefactos eléctricos.

Depto. Plásticos:
Artículos de Bakelita Shyff e Implastex.

Depto. Menajes:
Marquesas Cromadas.
Somieros de huincha de acero.
Colchones.
Artículos de Aluminio en general.
Cocinas y Estufas de Parafina.

CASA Millaray
RADIO S. LTDA.
SAN DIEGO 226 FONO 66950

HOY PRINCIPAL
Junto al programa se exhibirá el documental sobre la ELECCION DEL 4 DE SEPTIEMBRE DE 1952

Cooperemos con el CONSEJO NACIONAL DE SEGURIDAD

NO BOTE SU TERNO
Franklin 742 — Fono 52596
Pago los más altos precios por ternos y zapatos caballero. Compra toda clase de catres, somieros, colchones, máquinas de coser. VOY A DOMICILIO

HECHURAS \$ 1.600
con forros de seda
Sastrería "Louis"
SAN DIEGO N.º 163 FONO 80955

COMPRAR ANTEOJOS NO ES CUESTION DE PRECIO, SINO DE CONFIANZA.
Optica Oscar Hammersley
BANDERA 290 Frente Banco Edwards Casilla 3184
NO CONFUNDA Atención periódica a provincias.



AYUDANTE JEFE CARPINTERO

Se necesita Carpintero-Mueblista, con mucha experiencia en trabajos preliminares y terminados, en gran escala. Debe hablar inglés y castellano.

Escribir con detalles completos de experiencia, certificados, etc. a

"CARPINTERO" Casilla 49-D - Santiago

PROPUESTA PUBLICA N° 11
SERVICIO DE EXPLOTACION DE PUERTOS

Solicítanse propuestas públicas para proveer al Servicio de Explotación de Puertos, del siguiente material:

- Locomotoras Diesel Hidráulicas para el Puerto de San Antonio.
- Locomotoras Diesel Hidráulicas para Puerto Montt.

Las propuestas se abrirán el 27 de octubre de 1953, a las 16 horas, en la Intendencia de Puertos, Plaza Justicia 45, oficina 709, Valparaíso.

Bases y antecedentes pueden solicitarse en la Secretaría de la Junta Económica, o a Casilla N.º 133-V, Valparaíso.

EL INTENDENTE DE PUERTOS

PROPUESTA PUBLICA N° 10
SERVICIO DE EXPLOTACION DE PUERTOS

Solicítanse propuestas públicas para proveer al Servicio de Explotación de Puertos, de lo siguiente destinado a la Administración del Puerto de Antofagasta:

- Locomotoras Diesel Hidráulicas.

Las propuestas se abrirán el 27 de octubre de 1953, a las 16 horas, en la Intendencia de Puertos, Plaza Justicia 45, oficina 709, Valparaíso.

Bases y antecedentes pueden solicitarse en la Secretaría de la Junta Económica, o a Casilla N.º 133-V, Valparaíso.

EL INTENDENTE DE PUERTOS

LIVINGS
Nuevos y de ocasión. En todos los estilos: modernos, coloniales, franceses, ingleses, de tres piezas; permanente gran variedad. Vendemos por cuenta propia y ajena.

CREDITOS
CASA NINOVE
Huérfanos 611, esq. Miraflores Sábados, abierto todo el día.

Desde su Fundación

Santiago progresa hacia el Oriente en un avance que evidentemente ha significado una transformación total en el aspecto urbanístico y residencial de la ciudad.



LOTERIA Avenida LOS DOMINICOS

Comuna de Las Condes.

VIAS DE ACCESO: El nuevo barrio AVENIDA LOS DOMINICOS accede al centro de Santiago por las principales arterias: Avenida Las Condes, Avenida Apoquindo, Avenida Providencia, Costanera y Alameda Bdo. O'Higgins.

SITIOS URBANIZADOS DESDE 800 M2:
FRENTE MINIMO DE 18 METROS
PRECIOS: DESDE \$ 300. M2.
10 o/o al contado y diez por ciento cada cuatro meses. (Tres años plazo)

Atención en el terreno SABADOS de 3 a 6. Domingos, 10 a 12 1/2 y de 3 a 6.

Liebres Estadio Italiano

CARLOS OSSANDON G.
Nueva York 25 Sección Parcelaciones

"EL SABLE Y LA FLECHA", AL STA. LUCIA: MARTES Columbia Pictures presentará desde el martes en el Santa Lucia, en tecnicolor, "El sable y la flecha".



TEATRO MUNICIPAL DOMINGO 6, A LAS 18.45 HORAS HOMENAJE Y DESPEDIDA FEDERICO GARCIA SANCHIZ ULTIMA "CHARLA" LA PARTIDA DE TENIS

NOTA: Además de la "charla" el señor García Sanchiz en prueba de gratitud por la cordialidad del público santiaguino, contestará o tratará de contestar, a cuantas preguntas se le dirijan desde la sala, siempre que éstas no se refieran a política o a las matemáticas.

ORGANIZACION ARTISTICA: SIEGMUNDO MEWE

COMPANIA CHILENA DE ESPECTACULOS LOS MEJORES PROGRAMAS EN LAS MEJORES SALAS Rex EL MEJOR TEATRO DE AMERICA

T. MUNICIPAL EN VERMOUTH, A LAS 7 HOY EL BALLET DEL INSTITUTO, PRESENTA CARMINA BURANA

GUIA DEL ESPECTADOR LOS NUMEROS QUE VAN ENTRA PARENTESIS CORRESPONDEN AL TELEFONO DE CADA SALA

DESDE EL DOMINGO 6, TEATRO CAUPOLICAN Y NUEVO CIRCO LAS AGUILAS HUMANAS 1953, EN PLENA ACCION!!

El gran coliseo chileno "Cándor", de la calle San Diego, abierto de par en par al servicio de la colectividad santiaguina, desde el domingo en vermouth-premiere de gala, a las 6.20, y nocturna a las 9.40, presentándose todos los efectivos del nuevo cuadro circense internacional 1953.



RINGLING BROS. B. & B. CIRCUS MADISON SQ. GARDEN

Los Osa, "Spains Feet-Balancing Act", extraordinarios equilibristas en escaleras altas, sostenidas con la planta de los pies, 1952 del "Ringling and Barnum Bailey Circus", de EE. UU., por primera vez en Sud América.

Después de tres meses de ausencia en el extranjero, ayer, en el vuelo 306 de "El Interamericano" de Panagra, regresó al país el principal promotor de espectáculos multidinarios de Chile, don Enrique Venturino Soto.

El Teatro Caupolicán y el Nuevo Circo Las Águilas Humanas 1953, en plena acción! Si, en plena acción. Desde el domingo 6, próximo, con el espíritu criollo propulsor de la Empresa Chilena Cándor que, salvando toda clase de obstáculos y dificultades internacionales, jugándose toda entera, ya está lista y en buenas condiciones para iniciar la más grande temporada artística en el mes glorioso de la Patria.

Los 4 hermanos Silva, debutarán hoy en el "Club de Medianoche". En los espectáculos que viene ofreciendo a su público "Club de Medianoche", que día a día se esfuerza en brindar el mejor programa, hará su debut el calificado conjunto folclórico de ruidosos éxitos en escenarios americanos, "Los Cuatro Hermanos Silva", artistas que habrán de ofrecer la nota de chilenidad en el mes de la patria.

Las Águilas Humanas debutarán muy pronto. Totalmente refaccionado será reabierto el fin de la presente semana el Teatro Caupolicán con el nuevo programa internacional del Circo Las Águilas Humanas 1953.

GRAN INTERES POR LA TEMPORADA LIRICA 53

Según con extraordinaria actividad y entusiasmo los preparativos para la gran Temporada Lirica Oficial, que este año, y con el fin de que cada uno de las óperas sea presentada con el máximo de eficiencia, se redunda en el número de funciones. La calidad que este año primará sobre la cantidad, se los elementos que vienen de una unión a la selección que ha hecho de un grupo de los más destacados elementos vocales, y cuyos nombres el público ya conoce, garantizan el éxito que tendrán las óperas que se interpretarán.

HOY 2.a SEMANA BANDERA LA PELICULA QUE MAS HONORES HA RECIBIDO EN EL MUNDO ENTERO!

IMPERIO HOY 6.45 Y 10 P.M. COMPANIA FLORES-FRONTAURA CON MANOLITA FERNANDEZ EL SEDUCTOR

HOY PLAZA y CONTINENTAL HOY HENDRIKS CON LA REVELACION DE EUROPA INGE EGGER

HOY ROXY ROTATIVO DE 11 A.M. A 24 HRS. VEA LA OBRA DE LOS G-MEN EN SU FAMOSO RELATO SOBRE EL CRIMEN DEL SIGLO!

HOY PRINCIPAL CAMBIO DE PROGRAMA A LAS 4 P.M. LA ESPECTACULAR LUCHA DE UNA VALIENTE TRIE ESQUIMAL ANTE LA MAS TEMIBLE AMENAZA... DE LA PROPIA NATURALEZA...

COLUMBIA ESTRENA HOY EN LOS ROTATIVOS ROXY Y PRINCIPAL

Guy Madison, Ray Mala, Carole Mathews y Gloria Saunders, son las figuras centrales de "El camino del gaucho", el lunes al Cine Lux.

Impresionante POR SU REALISMO!!! Juegos PROHIBIDOS UN FILM DE RENE CLEMENT Presentado con orgullo por LEO FILMS

IMPERIO HOY 6.45 Y 10 P.M. COMPANIA FLORES-FRONTAURA CON MANOLITA FERNANDEZ EL SEDUCTOR

HOY PLAZA y CONTINENTAL HOY HENDRIKS CON LA REVELACION DE EUROPA INGE EGGER

HOY ROXY ROTATIVO DE 11 A.M. A 24 HRS. VEA LA OBRA DE LOS G-MEN EN SU FAMOSO RELATO SOBRE EL CRIMEN DEL SIGLO!

HOY PRINCIPAL CAMBIO DE PROGRAMA A LAS 4 P.M. LA ESPECTACULAR LUCHA DE UNA VALIENTE TRIE ESQUIMAL ANTE LA MAS TEMIBLE AMENAZA... DE LA PROPIA NATURALEZA...

ALTO DIRIGENTE DE LA RKO LLEGA EL DOMINGO

Mr. Mike Havas, supervisor de R. K. O. llegará el próximo domingo a Santiago, para reunirse con la editorial de la revista "El Mundo".

Nuevo programa anuncia el rotativo Sao Paulo. Hemos anunciado que el próximo domingo, K. O., presentará un programa de películas de la próxima semana.

Programa doble de la Paramount: T. Normand. Excelente programa de películas con la exhibición de las cintas "La Mujer que se había ido" y "Un alma envenenada".

FAJAS MODELADORES "GACELA" Comodidad durable y alta moda moderna. PRECIOS BAJOS.

BOLETIN DEL TIEMPO MINISTERIO DE DEFENSA NACIONAL (Redactado a las 20 horas del día 3 de septiembre de 1953)



Y CONDUJO A TARZAN HASTA EL INTERIOR DE LA SELVA... PERO EL HOMBRE MONO SEGUIA ATADO DE PIES Y MANOS, Y SOÑADO DE PELIGROS.



¿POR QUÉ NO PUÑO UN CENICERO CERCA DEL SEÑOR? ¡MIRE COMO ENSUCIÓ EL PISO! ¡QUE GRACIA! ¿SI LO PONIA ENSUCIABA EL CENICERO?

5.-ARTICULOS PARA DAMAS. MAGNIFICA crema Foncea. Farmacias Klein. 30-N.

7.-ARTICULOS PARA EL HOGAR. ¡SOMMIERS!: Colchonería Francesa, refaccionaria colchones domicilio. San Diego 9. Fono 82259. 30-S.

8.-ARRIENDOS OFRECIDOS. ARRIENDO local comercial, superficie aproximada, 100 mts.2, ubicada señores Estación Central, San Pablo Matucana, San Diego, Avda. Matta, Recoleta. El Salto, Independencia Plaza Chacabuco, Providencia, Suñes. Ofertas, Casilla 1082. 9-S.

13.-COMPRAVENTA. VENDO Caldero tercio irrazavál 305. fono 45568. 4-S.

14.-CONSEJOS UTILES. PLUMAS fuente, lápices, encendedores arregio. Galería Alessandrini 7-A. Entrada Bandera. 30-S.

16.-DOCUMENTOS EXTRAVIADOS. POR HABERSE extraviado el cheque, serie C. N.º 330441. Banco de Chile, San Felipe, por \$ 6.000, en la orden de Guillermo Garrido Lepedey, queda nulo y sin valor. 5-S.

17.-DIVERSOS. TITA, cartomante brasileña, atienda de todos los días. Catedral 1538, en los altos. 8-S.

18.-EDUCACION. TAQUIGRAFIA, contabilidad, redacción, ortografía, escritura máquina, cursos rápidos, diurnos, nocturnos, secretarías taquigráficas, dactilografías, correspondencia, enseñanza perfecta, eficiente, garantía instituto Contabilidad, fundado 1922. Santo Domingo 1030. Establecimiento especializado en enseñanza comercial. 9-S.

18.-EDUCACION. APRENDÁ modas, peinados, 4 meses. "Instituto Moderno". Alameda 2263, también. Catedral 1237. 5-S.

18.-EDUCACION. CURSOS rápidos dactilografía, 15 días, un mes. De secretarías taquigráficas, comprenden Taquigrafía, Redacción, Dactilografía, práctica oficina, Castellano. Puento 767, 4.º piso. 10-S.

18.-EDUCACION. DACTILOGRAFIA en 15 días. Taquigrafía, Contabilidad, en 4 me. individualmente. Instituto "Alonso Figueroa". Catedral 1237. Alameda 2263. 5-S.

18.-EDUCACION. MODAS, corte y confección. Cursos rápidos. Sistemas modernos. Profesora especialista. Alumnas confeccionan trajes primer mes. Lencería. Clases diurnas y nocturnas. Diplomas válidos. Academia Nacional de Corte y Confección N.º 1333. 5-S.

18.-EDUCACION. ALGEBRA, Química, Física. Clases particulares. Mucha experiencia. Tomás Cayo, 2346 esquina Amparito, dos cuadras de Las Lías. 6-S.

SERVICIOS DE URGENCIA TURNO DE BOTICAS

SEMANA DEL 29 DE AGOSTO AL 5 DE SEPTIEMBRE DE 1953

Table with columns for 'FARMACIAS: DIRECCION:' and 'FARMACIAS: DIRECCION:' listing various pharmacies and their addresses.

NOTA.- De acuerdo con el artículo 61 del Reglamento de Farmacias, el turno nocturno es sólo para el despacho de recetas y el expendio de medicamentos de urgencia, y será atendido después de las 21 horas por la rejilla correspondiente.

18.-EDUCACION. MATRICULA abierta, cursos rápidos, modas, corte, confección, camisería, lencería, moda infantil. Enseñanza perfecta, garantía. Sistema moderno, facilísimo aprender; atención esmerada. Prospección, Academia Félix, Santo Domingo 1030. 8-S.

24.-MATERIALES DE CONSTRUCCION. VIDRIOS planos, sencillo, doble, triple, catódril, cristal e inastable, espejos, importación directa, Uruguaya Única. Vidriera La Argentina, 10 de Julio 725, entre San Francisco y Santa Rosa. 30-S.

APRECIACION GENERAL. Habrá mal tiempo con lluvias y viento del norte, desde la zona central al sur, con probabilidades que el área de lluvia alcance a propaga hasta el Norte Chico.

INFORMACIONES DE SANTIAGO. TEMPERATURA DEL AIRE. (Día 3). -Máxima: 11,7 grados C. a las 17 horas. -Mínima: 5,3 grados C. a las siete horas y cuarenta minutos.

1.-ALHAJAS, JOYAS. JOYAS, oro, brillantes compra, pagando los más altos precios. Casa Weiss, Mac Iver 142, (interior), local 12. H-A.

1.-ALHAJAS, JOYAS. RELOJES suizos enchapados oro, 15 rubles, \$ 3.000; despertadores, finos, \$ 1.000; medias igual importadas, \$ 180. Pizarro 1792, esquina Rondinelli. H-A.

1.-ALHAJAS, JOYAS. COMPROMO joyas, relojes, oro, Moneda 1168. Fono 81277. H-A.

1.-ALHAJAS, JOYAS. RELOJES, joyas, oro compra. Boletas empleo. San Antonio 40. 7 Sp. H-A.

1.-ALHAJAS, JOYAS. NOVIOS! Argollas oro, 14 y 18 kilates, macizas, grabadas, desde \$ 1.100 pesos. San Diego 780, Relojería Sportman. 30-S.

1.-ALHAJAS, JOYAS. NOVIOS! Para argollas, Fabrica Sostin. Nueva York N.º 66. 30-S.

1.-ALHAJAS, JOYAS. NOVIOS, lindas argollas, cinceladas, 12 karates, \$ 2.500 par, compra oro, plata, joyas usadas. Anímeda 846. 30-S.

CEMENTERIO GENERAL. Se advierte al público que los nichos situados en Muros, Galerías y Pabellones que más abajo se indican, y que a la fecha están vendidos y no fueren renovados dentro de los 15 días siguientes a esta publicación, serán desocupados, de acuerdo con lo dispuesto en el Art. 16 del Reglamento General de Cementerios (Decreto 41, del 14 de abril de 1932).

GUIA PROFESIONAL

Table with columns for 'ABOGADOS', 'MEDICOS', 'KINESIOLOGOS', 'MATRONAS', 'DENTISTAS', 'OPTICOS', 'MECANICOS DENTALES', 'ENFERMERAS' listing various professionals and their contact information.

26.-MAQUINAS DE COSER. COMPRO máquinas coser cualquier tipo, marca, cualquier estado. (Pago contado) Fono 52990, San Diego 1822. HIA.

28.-MUSICA. PIANOS nuevos, Casa Pablo Gallipati, Mercado 517, fono 33461. Facilidades. HIA.

29.-MODAS Y CONFECCIONES. HECHURAS finas, trajes dos piezas, 400; abrigos, 600; batas, chaquetas, 200; se corta modistos con una prueba. Atención, tardes, 2 a 6. San Martín 355, señora Elena. 9-S.

30.-MUEBLES Y MENAJES. ¡¡¡OCCASION!!! Vendo amoblados, dormitorios, comedor, hall, muebles sencillos. Delicias 2456. 30-S.

34.-NOTIFICACIONES Y CITACIONES. SINDICATO Industrial Obrero del Club Hípico de Santiago.- Con fecha 27 de agosto de 1953, en calle Blanco Encalada 2230, ante la presencia del Jefe de Trabajo...

36.-OCUPACIONES BUSCADAS. PROFESOR primario particular se ofrece para hacer clases en provincias, campo o costa. Posee excelentes certificados de preparación y competencia. Carre de viejos. Escriba a Luis Cornejo Solís, Correo N.º 6, Santiago. 4-S.

37.-OCUPACIONES OFRECIDAS. NINO para aseo fábica y mandado, con recomendación y libreta, necesario. Estados Unidos 291. 4-S.

37.-OCUPACIONES OFRECIDAS. MECANICO, conocido fábrica de muebles. Sta. Rosa 3652. 4-S.

37.-OCUPACIONES OFRECIDAS. MUEBLISTA y herrero, competentes necesario, para fábrica. Estados Unidos 291. 4-S.

37.-OCUPACIONES OFRECIDAS. VESTRONEROS, necesitamos para obra fina, indispensable presentar muestras. Almacenes París, Alameda 815. 4-S.

40.-PRESTAMOS, DINERO INVERSIONES. "CASA Fuerosco", Merced 514. Casilla 1082. Importación, fabricación e instaladora de artefactos y lámparas fluorescentes y eléctricas. Disponibles locales para sucursales de idéntico tipo. Necesita capital para hacerse cargo de filiales con aporte de capital y trabajo personal. 8-S.

45.-RADIO. COMPOSTURAS de radios, cualquiera marca. Precios módicos.- Inglaterra 468 (caja postal) 5 Sp. RADIO de arreglo domicilio. Cuauque marca. Técnico RCA. Teléfono 51088. 10-S.

47.-RESIDENCIALES, PENSIONES. PIEZAS pensión mesa. Recibo pasaje, Huérfanos 1385. 1.º-8.º-54. 4-S.

49.-SASTRERIAS. GUNDELMAN sastrer, hechuras finas. Créditos, San Diego 82-S, edificio Teatro Caupolicán. 30-S.

53.-JUDICIALES. REMATE JUDICIAL.- EL 28 DEL MES en curso, ante el Jefe Juzgado de Letras Mayor Cuantía en Lo Civil, de este departamento, se rematará en un solo todo, los sitios 1, 2, 3, 4, 5, 6, 7, 8, 9, 10, 11 y 12 de la manzana "E" y los sitios 1, 11, 12, 13, 14, 15, 17, 18, 19 y 20 de la manzana "F", del plano de loteo de la propiedad N.º 3.831 de la Avda. Independencia, comuna de Conchalí, de esta ciudad, plano aprobado por la Municipalidad de esa comuna y archivado con el N.º 6035 en el Conservador de Bienes Raíces. Mínimum: \$ 545.000. Bases \$ 34.000. Demás bases y antecedentes, expediente N.º 996. "Verdugo C., Jorge con Hedemán G. Alberto", Ejecutorio. El secretario. 5-S.

53.-JUDICIALES. PRIMER JUZGADO CIVIL RESOLUCION treinta y uno agosto presente año, concedió posesión efectiva herencia intestada de Reinaldo Flor de la Bastida Martínez.- El secretario. 4-S.

53.-JUDICIALES. AMPLIACION POSESION EFECTIVA.- Primer Juzgado Civil, resolución primera septiembre, presente año, amplió posesión efectiva herencias intestadas de Reinaldo Flor de la Bastida Martínez y María Martínez Godoy a Juana María Concha Flor de la Bastida Martínez.- El secretario. 4-S.

53.-JUDICIALES. CUARTO JUZGADO CIVIL, concedió posesión efectiva herencia intestada de Raquel Sotomayor de Aspilaga, a Pedro, Manuel, Augusto y Carlos Aspilaga Sotomayor. 4-S.

53.-JUDICIALES. CASIMIRE desde 316 pesos el metro. Depósito directo de fabricas. Casas Salinas, Alameda Bernardo O'Higgins 2783, esquina Libertad. 30-S.

53.-JUDICIALES. SASTRERIA Salazar: Caballeros, niños; extenso surtido, corte elegante. Precios módicos. Alameda Bernardo O'Higgins 2783, esquina Libertad. 30-S.

53.-JUDICIALES. SEÑORA CARMONA Santa Rosa 203 - 37662 20-IX

53.-JUDICIALES. MATEMÁTICA ZAVALA Arturo Prat 1722. Teléfono 51056. Partes sin dolor. Recibo enfermas de provincias. Pensionado desde 2.500. Atención médica permanente. 12-III-54

53.-JUDICIALES. FLORENA YEVENS Atención permanente. Precios módicos. San Ignacio 380. 30-IX

53.-JUDICIALES. AZUCENA NAVEAS Diagnóstico, embarazos, partos, rasos urgentes. Arauco 1070 (altura San Diego 3000). 13-IX

53.-JUDICIALES. H. IZQUIERDO Partes Traslados a Londres 78-B. Fono 81034. 8-IX

53.-JUDICIALES. SEÑORA FERINY Atiende enfermas provincia. Llore Cochrane 95. 30-IX

53.-JUDICIALES. SEÑORA MORAL Regreso de Estados Unidos. Embarazos. Casos urgentes. Ultimeos adelantos. Avenida Santa María 425. Deplo. 311, teléfono 28738. 6-IX

53.-JUDICIALES. MATERIDAD "LUISA KAPLAN" Partes sin dolor. Consultas de 2 a 4. Arturo Prat 139 Teléfono 83128. U

53.-JUDICIALES. SARA SAN MARTIN Traslados. San Francisco 28. Teléfono 34991. 30-IX

53.-JUDICIALES. CARMELA TORO Avda. Matucana 640. fono 92206. 23-X

53.-JUDICIALES. BLANCA FISHER Natación 182, 87454, 4 1/2-6 1/2. 30-IX

53.-JUDICIALES. PRACTICANTES ESCOBAR Tratamientos. Huérfanos 157, oficina 207, 36083. Atención 10-11 y 3-4.

53.-JUDICIALES. LUIS ALDUNATE Practicante-Masajista. Previs indicación médica, curaciones vías urinarias, infecciones, etc. Se toman exámenes para "Laboratorio Koch". Atención 9-20 horas, festivos 10-12. Testinos 248 - 60828, lado Hotel Carrera. 4-S.

53.-JUDICIALES. REYES Tratamientos. Huérfanos 157, oficina 207, 36083. Atención 10-11 y 3-4.

53.-JUDICIALES. REYES Tratamientos. Huérfanos 157, oficina 207, 36083. Atención 10-11 y 3-4.

53.-JUDICIALES. REYES Tratamientos. Huérfanos 157, oficina 207, 36083. Atención 10-11 y 3-4.

53.-JUDICIALES. REYES Tratamientos. Huérfanos 157, oficina 207, 36083. Atención 10-11 y 3-4.

53.-JUDICIALES. REYES Tratamientos. Huérfanos 157, oficina 207, 36083. Atención 10-11 y 3-4.

53.-JUDICIALES. REYES Tratamientos. Huérfanos 157, oficina 207, 36083. Atención 10-11 y 3-4.

53.-JUDICIALES. REYES Tratamientos. Huérfanos 157, oficina 207, 36083. Atención 10-11 y 3-4.

53.-JUDICIALES. REYES Tratamientos. Huérfanos 157, oficina 207, 36083. Atención 10-11 y 3-4.

53.-JUDICIALES. REYES Tratamientos. Huérfanos 157, oficina 207, 36083. Atención 10-11 y 3-4.

53.-JUDICIALES. REYES Tratamientos. Huérfanos 157, oficina 207, 36083. Atención 10-11 y 3-4.

53.-JUDICIALES. REYES Tratamientos. Huérfanos 157, oficina 207, 36083. Atención 10-11 y 3-4.

53.-JUDICIALES. REYES Tratamientos. Huérfanos 157, oficina 207, 36083. Atención 10-11 y 3-4.

53.-JUDICIALES. REYES Tratamientos. Huérfanos 157, oficina 207, 36083. Atención 10-11 y 3-4.

53.-JUDICIALES. REYES Tratamientos. Huérfanos 157, oficina 207, 36083. Atención 10-11 y 3-4.

53.-JUDICIALES. REYES Tratamientos. Huérfanos 157, oficina 207, 36083. Atención 10-11 y 3-4.

53.-JUDICIALES. REYES Tratamientos. Huérfanos 157, oficina 207, 36083. Atención 10-11 y 3-4.

53.-JUDICIALES. REYES Tratamientos. Huérfanos 157, oficina 207, 36083. Atención 10-11 y 3-4.

53.-JUDICIALES. REYES Tratamientos. Huérfanos 157, oficina 207, 36083. Atención 10-11 y 3-4.

53.-JUDICIALES. REYES Tratamientos. Huérfanos 157, oficina 207, 36083. Atención 10-11 y 3-4.

53.-JUDICIALES. REYES Tratamientos. Huérfanos 157, oficina 207, 36083. Atención 10-11 y 3-4.

53.-JUDICIALES. REYES Tratamientos. Huérfanos 157, oficina 207, 36083. Atención 10-11 y 3-4.

53.-JUDICIALES. REYES Tratamientos. Huérfanos 157, oficina 207, 36083. Atención 10-11 y 3-4.

53.-JUDICIALES. REYES Tratamientos. Huérfanos 157, oficina 207, 36083. Atención 10-11 y 3-4.

53.-JUDICIALES. REYES Tratamientos. Huérfanos 157, oficina 207, 36083. Atención 10-11 y 3-4.

53.-JUDICIALES. REYES Tratamientos. Huérfanos 157, oficina 207, 36083. Atención 10-11 y 3-4.

53.-JUDICIALES. REYES Tratamientos. Huérfanos 157, oficina 207, 36083. Atención 10-11 y 3-4.

53.-JUDICIALES. REYES Tratamientos. Huérfanos 157, oficina 207, 36083. Atención 10-11 y 3-4.

53.-JUDICIALES. REYES Tratamientos. Huérfanos 157, oficina 207, 36083. Atención 10-11 y 3-4.

53.-JUDICIALES. REYES Tratamientos. Huérfanos 157, oficina 207, 36083. Atención 10-11 y 3-4.

53.-JUDICIALES. REYES Tratamientos. Huérfanos 157, oficina 207, 36083. Atención 10-11 y 3-4.

53.-JUDICIALES. REYES Tratamientos. Huérfanos 157, oficina 207, 36083. Atención 10-11 y 3-4.

53.-JUDICIALES. REYES Tratamientos. Huérfanos 157, oficina 207, 36083. Atención 10-11 y 3-4.

53.-JUDICIALES. REYES Tratamientos. Huérfanos 157, oficina 207, 36083. Atención 10-11 y 3-4.

53.-JUDICIALES. REYES Tratamientos. Huérfanos 157, oficina 207, 36083. Atención 10-11 y 3-4.

53.-JUDICIALES. REYES Tratamientos. Huérfanos 157, oficina 207, 36083. Atención 10-11 y 3-4.

53.-JUDICIALES. REYES Tratamientos. Huérfanos 157, oficina 207, 36083. Atención 10-11 y 3-4.

53.-JUDICIALES. REYES Tratamientos. Huérfanos 157, oficina 207, 36083. Atención 10-11 y 3-4.

53.-JUDICIALES. REYES Tratamientos. Huérfanos 157, oficina 207, 36083. Atención 10-11 y 3-4.

53.-JUDICIALES. REYES Tratamientos. Huérfanos 157, oficina 207, 36083. Atención 10-11 y 3-4.

53.-JUDICIALES. REYES Tratamientos. Huérfanos 157, oficina 207, 36083. Atención 10-11 y 3-4.

53.-JUDICIALES. REYES Tratamientos. Huérfanos 157, oficina 207, 36083. Atención 10-11 y 3-4.

53.-JUDICIALES. REYES Tratamientos. Huérfanos 157, oficina 207, 36083. Atención 10-11 y 3-4.

53.-JUDICIALES. REYES Tratamientos. Huérfanos 157, oficina 207, 36083. Atención 10-11 y 3-4.

53.-JUDICIALES. REYES Tratamientos. Huérfanos 157, oficina 207, 36083. Atención 10-11 y 3-4.

53.-JUDICIALES. REYES Tratamientos. Huérfanos 157, oficina 207, 36083. Atención 10-11 y 3-4.

53.-JUDICIALES. REYES Tratamientos. Huérfanos 157, oficina 207, 36083. Atención 10-11 y 3-4.

53.-JUDICIALES. REYES Tratamientos. Huérfanos 157, oficina 207, 36083. Atención 10-11 y 3-4.

53.-JUDICIALES. REYES Tratamientos. Huérfanos 157, oficina 207, 36083. Atención 10-11 y 3-4.

53.-JUDICIALES. REYES Tratamientos. Huérfanos 157, oficina 207, 36083. Atención 10-11 y 3-4.

53.-JUDICIALES. REYES Tratamientos. Huérfanos 157, oficina 207, 36083. Atención 10-11 y 3-4.

53.-JUDICIALES. REYES Tratamientos. Huérfanos 157, oficina 207, 36083. Atención 10-11 y 3-4.

53.-JUDICIALES. REYES Tratamientos. Huérfanos 157, oficina 207, 36083. Atención 10-11 y 3-4.

53.-JUDICIALES. REYES Tratamientos. Huérfanos 157, oficina 207, 36083. Atención 10-11 y 3-4.

53.-JUDICIALES. REYES Tratamientos. Huérfanos 157, oficina 207, 36083. Atención 10-11 y 3-4.

53.-JUDICIALES. REYES Tratamientos. Huérfanos 157, oficina 207, 36083. Atención 10-11 y 3-4.

53.-JUDICIALES. REYES Tratamientos. Huérfanos 157, oficina 207, 36083. Atención 10-11 y 3-4.

53.-JUDICIALES. REYES Tratamientos. Huérfanos 157, oficina 207, 36083. Atención 10-11 y 3-4.

53.-JUDICIALES. REYES Tratamientos. Huérfanos 157, oficina 207, 36083. Atención 10-11 y 3-4.

53.-JUDICIALES. REYES Tratamientos. Huérfanos 157, oficina 207, 36083. Atención 10-11 y 3-4.

53.-JUDICIALES. REYES Tratamientos. Huérfanos 157, oficina 207, 36083. Atención 10-11 y 3-4.

53.-JUDICIALES. REYES Tratamientos. Huérfanos 157, oficina 207, 36083. Atención 10-11 y 3-4.

53.-JUDICIALES. REYES Tratamientos. Huérfanos 157, oficina 207, 36083. Atención 10-11 y 3-4.

53.-JUDICIALES. REYES Tratamientos. Huérfanos 157, oficina 207, 36083. Atención 10-11 y 3-4.

53.-JUDICIALES. REYES Tratamientos. Huérfanos 157, oficina 207, 36083. Atención 10-11 y 3-4.

53.-JUDICIALES. REYES Tratamientos. Huérfanos 157, oficina 207, 36083. Atención 10-11 y 3-4.

53.-JUDICIALES. REYES Tratamientos. Huérfanos 157, oficina 207, 36083. Atención 10-11 y 3-4.

53.-JUDICIALES. REYES Tratamientos. Huérfanos 157, oficina 207, 36083. Atención 10-11 y 3-4.

53.-JUDICIALES. REYES Tratamientos. Huérfanos 157, oficina 207, 36083. Atención 10-11 y 3-4.

53.-JUDICIALES. REYES Tratamientos. Huérfanos 157, oficina 207, 36083. Atención 10-11 y 3-4.

53.-JUDICIALES. REYES Tratamientos. Huérfanos 157, oficina 207, 36083. Atención 10-11 y 3-4.

53.-JUDICIALES. REYES Tratamientos. Huérfanos 157, oficina 207, 36083. Atención 10-11 y 3-4.

53.-JUDICIALES. REYES Tratamientos. Huérfanos 157, oficina 207, 36083. Atención 10-11 y 3-4.

53.-JUDICIALES. REYES Tratamientos. Huérfanos 157, oficina 207, 36083. Atención 10-1

