

Table with 2 columns: Section Name and Page Number. Includes Cronica, Redaccion, Politica, Provincias, Social, Cabales, and Policia.

TIEMPO PARA SANTIAGO: BUENO TEMPERATURA DE AYER: ...

Proyectos de anticipo para EE. Públicos y Semifiscales, y de quinquenios para FF. AA. y Carabineros enviados al Congreso

Donación para obras sociales de la Primera Dama



En ceremonia efectuada en la mañana de ayer en la sede de la Embajada de Gran Bretaña...

LOS QUINQUENIOS REGIRAN DESDE EL 1.º DE SEPTIEMBRE

El Ejecutivo inició ayer, en la Cámara de Diputados un proyecto de ley...

También manifiesta que mientras se estudian las normas de carácter general...

Regresó al país director de LA NACION

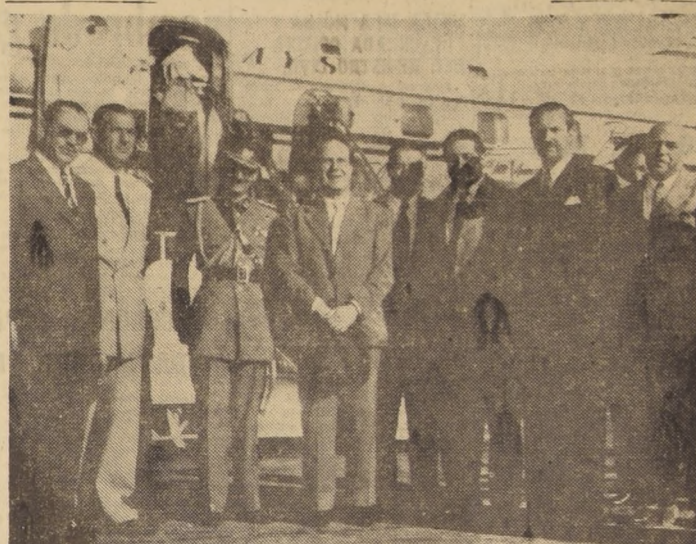

Precedente de Estados Unidos regresó en la tarde de ayer a Santiago don Dario Sain-Marie...

EL ANTICIPO SERA DE 30 MIL PESOS SIN DESCUENTOS

En la Cámara de Diputados se recibió ayer con trámite de urgencia el proyecto de ley del Ejecutivo...

El Mensaje dice que el Ejecutivo ha considerado de justicia otorgar al personal en servicio de la Administración Pública un anticipo de sueldos...

"Partido Nacional apoyará toda iniciativa de bien público del Ejecutivo", dice Barrenechea

Sostiene que en 1952, hicieron crisis los Gobiernos con eje Radical

"El Partido Nacional es una acción saludable contra el virus del 'partidarismo'...

DISPOSICIONES DEL PROYECTO

El Art. 1.º dice que (A la página 2, N.º 21)



Don Julio Barrenechea, presidente del Partido Nacional.

Superintendente de Educación define los alcances del proyecto de reestructuración entregado al Gobierno

Texto de una declaración formulada por el señor Enrique Marshall H.

El Superintendente de Educación, señor Enrique Marshall, nos ha entregado para su publicación, la declaración siguiente:

Advertisement for 'Via Molinos y Fideos' featuring a drawing of a hand holding a sign and text about an exhibition.

LOS MISMOS QUE PRETENDIERON ENTREGAR ARICA SON LOS QUE AHORA COMBATEN EL PUERTO LIBRE

EL EXTREMO NORTE SE MOVILIZA EN DEFENSA DE SU PORVENIR, DICE LUCIANO VASQUEZ

"Arica organiza una campaña memorable para defender la política del Gobierno en Arica..."



LUCIANO VASQUEZ

GOBIERNO ACORDO LIBERTAD PARA EL PRECIO DEL TRIGO, EL AMACIO Y PANIFICACION

Durante cerca de dos horas, en la tarde de ayer, el Consejo de Gabinete presidido por el General Ibañez...

LIBERTAD DE PANIFICACION. El Ministro Aravena insistió de acuerdo con el mencionado informe...

Advertisement for 'TAQUIGRAFA' (typewriter) with contact information and a phone number.

Advertisement for 'Carozzi' shoes, including a drawing of a shoe and text about quality and style.

INAUGURADO CURSO DE PERFECCIONAMIENTO PARA VISITADORAS SOCIALES DE EMPRESAS

Habló el Vicepresidente de la Sociedad de Fomento Fabril... La Sociedad de Fomento Fabril, consciente de la necesidad de promover el mayor bienestar de los trabajadores...

EL MINISTRO DE OO. PP. PIDE FONDOS PARA AEROPUERTOS

El Ministro de Obras Públicas, don Adelberto Fernández, envió ayer una comunicación a los señores de Hacienda...

N.º 21

por sobre todas las cosas, el interés nacional... "Cuál es la posición de su partido frente al Gobierno?"

IN MEMORIAM

Con motivo de haberse cumplido el 50. aniversario del fallecimiento de nuestra inolvidable mamá, doña Sara Gómez y...

DEFUNIONES

Ha dejado de existir nuestra querida madre, suegra y abuelita, doña ANGELA LLARENAS...



NUEVO MINISTRO DE COLOMBIA

Gómez, quien ha sido designado Ministro de Hacienda de Colombia...

Ministro de Hacienda de Colombia fue nombrado gerente del Banco Popular

El Gerente General del Banco Popular de Colombia, señor Luis Morales Gómez, ha sido designado Ministro de Hacienda de dicho país...

LA COLONIA ESPAÑOLA CELEBRA TRADICIONAL "DIA DE LA RAZA"

Mañana continuará desarrollándose el programa con que la colonia española residente celebra, en forma tradicional, el Día de la Raza...

Diferencia de gratificación de EE. y OO. del cobre pagarán en breve

El ex Ministro de Minería y actual Vicepresidente de la Corporación de Inversiones, don Diego Lira, informó ayer que esta semana se promulgará la ley que dispone la obligación de las Compañías...

DIRECTOR DEL TURISMO FRANCÉS LLEGARA HOY

Hoy llegará a Santiago, procedente de Buenos Aires, el señor Jean Boucoiran, Director General del Turismo de Francia...

N.º 24

que cuyo precio está estrechamente ligado al trigo... "Vuelvo a insistir, que en relación con las modalidades de pago..."

N.º 25

se partirá de que desnaturaliza y se perfecciona la administración... "Como resultado de esta política, en contra del puerto libre..."

N.º 26

concurrir a efectuar compras a Arica... "En un incidente ocurrido en las últimas horas de la noche en el Cuartel de la Quinta Normal..."

CORVI ENTREGARA HOY TITULOS DE PROPIEDAD A 300 FAMILIAS

Presentadas familias ocupantes de viviendas de la Vivienda en la Población "Alessandri"...

Ha regresado de Europa Director de "El Correo de Valdivia"

Ha regresado de Europa el señor Alfonso Alfaro, Director de "El Correo de Valdivia"...

HOY LLEGAN ALTOS FUNCIONARIOS DEL GOBIERNO INGLÉS

Hoy llegarán a Santiago, procedentes de Buenos Aires, dos altos funcionarios del Gobierno británico...

LA ACCION GREMIAL DE PERIODISTAS TIENE UNA REUNION-ALMUERZO

La Acción Gremial de Periodistas tendrá hoy, en el Centro de Periodistas, una reunión-almuerzo...

Administración Pública

El Excmo. señor Ibáñez y señora Graciela Estay, al trasladarse un almuerzo de despedida a los Embajadores de Italia...

N.º 27

se restablecen a contar del 1.º de septiembre de 1956, para el personal dependiente del Ministerio de Defensa Nacional...

PRIMERA DIFERENCIA

El Art. 7.º dispone que la primera diferencia de sueldo que resulte de la aplicación de esta ley ingresará a la respectiva Caja de Previsión...

CONTRAFACCIÓN DE PRESTAMOS

El Art. 1.º de la Ley que faculta al Presidente de la República para contratar con la Caja de Amortización de la Deuda Pública...

ALZA DE TARIFAS POSTALES

Para cancelar estos gastos, el Art. 10.º eleva las tarifas de los efectos postales mensuales a cuatro cuartos...



DELEGADOS DE NACIONES CAUTIVAS. — Ayer llegaron a esta capital, procedente de Buenos Aires, los delegados de la Asamblea de Naciones Cautivas, con sede en Nueva York. En el Hotel Carlton ofrecieron una conferencia de prensa, en la cual expusieron la situación actual de los países que viven bajo el dominio...

# S. E. denunció que carne argentina tiene precios prohibitivos para consumidores

### INSTRUCCIONES IMPARTIO A MINISTROS PARA SOLUCIONAR ESTE PROBLEMA

## TAMBIEN SOLICITO ESTUDIAR LA REBAJA DE INTERESES BANCARIOS Y AUMENTAR CONSTRUCCION DE VIVIENDAS

El Consejo de Gabinete, en su reunión de ayer tarde, junto con analizar todo lo relacionado con la producción y distribución de la carne, consideró su valor prohibitivo y la enorme diferencia que existe entre el precio de compra de la carne argentina y el precio de venta al detalle en el país, lo que, a juicio del Primer Mandatario, no debe ser el resultado de los gastos de transporte, sino de un espíritu especulativo que perjudica directamente los intereses de los consumidores.

En torno a esta materia, el Consejo de Gabinete acordó estudiar la libertad de matanza en el Matadero Municipal. Con este fin se considerarán, entre otras medidas, la ampliación y modernización de las instalaciones del Matadero Municipal de Santiago, que quedará ubicado en Lo Valledor.

Intereses bancarios, ya que según se señaló durante el Consejo, nuestro país ocupa uno de los primeros lugares del mundo por el alto interés que rige a las operaciones de este tipo. Finalmente, el Excmo. señor Ibáñez instruyó al Ministro de Salud para que procure que las cajas de previsión construyan viviendas en los pueblos de número limitado de habitantes, debido a que éstos, en la mayoría de los casos, tienen problemas habitacionales más graves que en otros centros más poblados por ser la edificación muy escasa.

# Los países libres luchan por la libertad de pueblos oprimidos

### EXPRESARON LOS DELEGADOS DE NACIONES CAUTIVAS

El mundo libre está trabajando por la libertad de los países que actualmente viven bajo la tiranía comunista, manifestaron ayer en la conferencia de prensa, los delegados a la Asamblea de las Naciones Cautivas, que realizan una gira por América Latina, dando a conocer la situación en que se encuentran las nueve naciones invadidas por la Unión Soviética.

## PRECIOS MAXIMOS A LA CARNE DE VACUNO HA FIJADO LA SAP

La Superintendencia de Abastecimientos y Precios fijó para el Departamento de Santiago, los siguientes precios para las carnes de vacuno:

Precio máximo, en vara: \$ 290.— kilo.	PRECIOS AL DETALLE:	Kilo
Filete .....	\$ 660.—	
Lomo liso y vetado, asiento de picana, punta y pollo de ganso .....	540.—	
Posta negra y rosada, horqueta, malaya, sobrecostilla, platada, huachalomo, ganso y riñón .....	490.—	
Cazuela surtida: tapapecho, tapaposta, estomagullo, costilla derecha, costilla coluda, huesos carnosos y huesos de primera .....	300.—	
Huesos sin carne de lomo, paleta, taba y cogote .....	80.—	
Grasa en rama .....	160.—	
Cortes de cabeza carnosos .....	50.—	
Cortes de nuca .....	25.—	
Lengua .....	280.—	
Lengua .....	280.—	
Charchas .....	140.—	
Sesos (caja) .....	240.—	
Corazón .....	180.—	
Hígado .....	240.—	
Guatas lisas .....	240.—	
Guatas lonco y librillo .....	240.—	
Patas sin cuero .....	100.—	
Patas con cuero .....	160.—	

## Nuevo presidente eligió la Acción Nac. Agraria

Ayer se reunió el Consejo General de la Acción Nacional Agraria, bajo la presidencia de don Recaredo Ossa, y con asistencia de delegados de todas las entidades agrícolas del país. El objetivo de la reunión era proceder a la renovación del Directorio Ejecutivo, que correspondía realizar reglamentariamente, con cuya oportunidad el presidente señor Ossa había expresado formalmente su voluntad de no ser reelegido para esta tarea, por razón de una mejor coordinación de los distintos trabajos, lo que hizo de nuevo presente en la reunión de que damos cuenta.

## 15 FIRMAS QUIEREN ELECTRIFICAR LOS FF. CC. DEL ESTADO

En la tarde de ayer fueron abiertas las propuestas públicas a que se llamó para la electrificación de los Ferrocarriles del Estado en su primer tramo, que comprende de Santiago a Chillán. La lectura de las propuestas, que se llevó a efecto en la Oficina del Jefe del Departamento de Tracción y Maestranza, don Segisfredo Pretz, tuvo una duración de tres horas.

## U. C. CON LA SERENA, EN LA FINAL DEL ASCENSO

La Asociación Central de Fútbol fijó anoche los siguientes programas para los partidos de los torneos de honor y ascenso, que se jugarán entre el viernes, sábado y domingo próximos:

- SERIE DE ASCENSO**  
VIERNES 12.— Estadio Nacional, 18.30 horas, U. Católica-La Serena.  
En Curicó, 15.30, Alianza-San Bernardo.
- SERIE DE HONOR**  
VIERNES 12.— Santa Laura, 14.15 horas, G. Cross-Palestino; y 16.15 S. Morning-U. de Chile.  
DOMINGO 14.— Estadio Nacional, 16.15 horas, U. Española-Colo.  
En Santa Laura, 16.15, Magallanes-Ferro.  
En Quillota, 15.30, San Luis-Rangers.  
En Playa Ancha, 15.30, Wanderers-Everton.  
En Rancagua, 15.30, O'Higgins-Audax.
- SERIE DE ASCENSO**  
DOMINGO 14.— En La Calera, Iberia-U. Calera.  
En Los Andes, Transandino-U. Técnica.  
CLÁSICO UNIVERSITARIO.— El Clásico Universitario Nocturno se jugará el 29 de noviembre. Así lo acordó anoche el dirigente del fútbol profesional.



REGRESA A NUEVA YORK.— Ayer se anunció con destino a Nueva York el famoso barítono chileno Ramón Vinyay, donde actuará en los principales teatros de esa ciudad norteamericana.

# Clausura inmediata e indefinida para comerciantes que infrinjan precios

### Ministro Lazo ordenó mayor severidad para con los especuladores

El Ministro de Economía, don Alejandro Lazo, reiteró ayer a la Superintendencia de Abastecimientos y Precios sus instrucciones sobre drásticas sanciones en contra de los comerciantes que burlen las disposiciones dictadas para frenar la especulación con los artículos de primera necesidad.

Los productos agrícolas de la nueva cosecha. NO MAS ADVERTENCIAS. — Por su parte, el Superintendente de Abastecimientos, don Luis Silva Salinas, en reunión de jefes del servicio manifestó que, por expresas instrucciones del Ministro de Economía, se terminaba desde ese momento la observación del comerciante ante la primera infracción, y la clausura de los negocios en forma escalonada de uno a 30 días.

## Retrato del Presidente de México obsequiarán hoy al Jefe de Estado

R. E. el Presidente de la República recibirá en el Salón Rojo del Palacio de la Moneda, a las 10.30 hora de hoy, el Embajador de México en Chile, don José de Jesús Núñez y Domínguez.

## LLEGA MODERNO HELICOPTERO CUADRIPLAZA



Ha llegado a Santiago, un moderno helicóptero cuadriplaza, modelo 47-J, fabricado por la Bell Aircraft Corp. de los Estados Unidos. Este helicóptero viene en vuelo desde Norteamérica, pilotado por el señor Joseph Mashman, representante de la fábrica.

siguientes: capacidad de carga, 1.200 lbs; velocidad de crucero, 105 millas por hora; autonomía de vuelo, 3 1/2 horas; techo de servicio, 22.900 pies; motor Lycoming de 280 HP; peso vacío, 1.385 libras; peso bruto, 2.265 libras; régimen de ascenso, 1.470 pies por minuto; techo de operación a carga máxima, 15.900 pies.

## La construcción: Motor nacional



Como calabozo, ¡madita de peor! Como iglú, ¡es un palacio! Como ruca, ¿qué le va hallando?

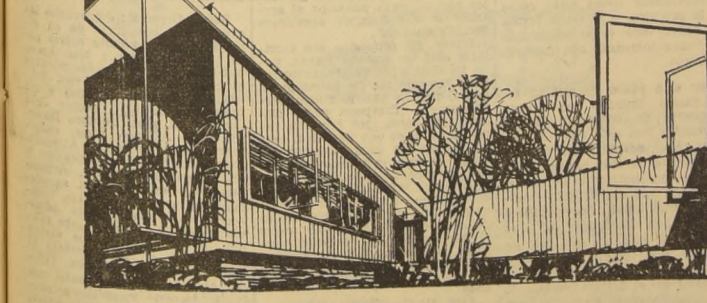

### PERO OTRA COSA ES CON VENTANAS!

Desde el bosque hasta su casa, millares de manos laboran sin descanso para convertir la madera en todos esos elementos indispensables a la construcción moderna: tijerales, parquets, soleras, enchapados, closets, muebles, puertas, techos y ventanas y que son producidos por centenares de fábricas especializadas.

ESCUCHE EL PROGRAMA "LA CONSTRUCCION MOTOR NACIONAL" LOS DIAS MARTES Y JUEVES EN LAS SIGUIENTES EMISORAS:

- MINERIA .....
- CHILENA .....
- AGRICULTURA .....
- MINERÍA DE VIÑA .....

Camara Chilena de la Construcción

## SE NECESITA

MECANICO DE AUTOMOVILES  
ELECTRICISTA DE AUTOMOVILES  
EMBOBINADOR

PRESENTARSE de 8 A. M. a 4.30 P. M.

## FORD MOTOR COMPANY

— EXPOSICION 1258 —

## INGENIERIA

TELA  
PAPEL CALCO  
TABLEROS  
ESTUCHOS GEOMETRIA  
TINTA CHINA  
ACUARELAS  
PINCELES

IMPRESA-LIBRERIA  
**COLON**  
COMPAÑIA 1407-5160  
POR MAYOR: 510 DOMINGO 1645

De MANUEL EDUARDO HÜBNER.

Petróleo en Bolivia y en Chile



Chile tiene intereses en el petróleo boliviano. Y por varias razones...

Los meses de 1949) más de doce años después.

Parecida es la actividad general de ambas industrias. Pese a que las condiciones geológicas...

mentó sus divisas líquidas —por exclusiva exportación petrolera— en US\$ 2.294.497.13.

El esfuerzo chileno alcanzó mejores resultados en la perforación general durante el año: 58 pozos terminados y un total de 118.778,35 metros perforados...

PANORAMA

Notas del Día

Guayaquil, "Viva la Patria! Guayaquil es el hermoso estandarte de la Patria tremolando en todos los puntos de esta Plaza."

Esta tierra de Egipto, en EL NUEVO que me siento vivir con asombro de mi mismo, no es la de Sihnúh, el hombre del azaroso existir...

El puerto libre de Arica

BAJO el pretexto pueril de que desde Arica se introduce contrabando al resto del territorio nacional, ciertos grupos políticos y sus órganos de prensa —que siempre se han caracterizado por su defensa a outrance del más absoluto e irritante centralismo político, administrativo y económico— han iniciado una campaña absurda, injusta y presumiblemente antipatriótica, contra la existencia misma del puerto libre.

La pasión política y la obsesión de los detractores de aquel régimen de excepción llegan a extremos tales, que no han vacilado en adulterar las cifras que se relacionan con el comercio arriqueño, para llevar hasta la opinión pública una visión deformada de la realidad.

Quiénes atacan la existencia del puerto libre parecen olvidar deliberadamente algunos factores fundamentales, que justifican plenamente la decisión presidencial de otorgar a Arica ese estatuto especial, destinado a reforzar su poderío económico.

Arica, ciudad situada en una zona fronteriza, limitrofe con dos países —Perú y Bolivia—, vivió, hasta la dictación del DFL que le otorgó su actual carácter, una existencia de tremendo e irritante abandono.

La distancia física que la separaba del centro del país era sólo comparable a la distancia espiritual que sentían sus habitantes por las autoridades del Gobierno central, a las que atribuían, no sin razón, ese estado de abandono y de miseria. Muchos de los productos que se consumían en Arica provenían no del centro del país, sino de poblaciones extranjeras, y comerciantes arriqueños tenían incluso sus cuentas bancarias en localidades situadas más allá de la frontera, porque en su propia ciudad no había Bancos.

Una de las preocupaciones fundamentales del Presidente Ibáñez, al asumir por segunda vez la jefatura del Estado, fue —ante esa realidad aplastante— la de dar una solución adecuada al problema arriqueño.

Libró de derechos aduaneros y otros la importación y exportación de mercaderías que se consumieran en la ciudad. Otorgó especiales facilidades a los industriales e inversionistas, para que construyeran en torno al puerto libre una verdadera ciudadela industrial. Destinó fondos públicos para acelerar los trabajos agrícolas en los valles de Lluta y Azapa y permitir de ese modo el auto-abastecimiento de la ciudad.

Jamás Mandatario alguno hizo tanto por Arica como él. Sus esfuerzos han sido coronados por el éxito. Veinte nuevas industrias se levantan allí, y la construcción de viviendas y otros edificios han llevado un nuevo ritmo de actividad a esa ciudad hasta entonces abandonada. El comercio es próspero y la región entera es una usina en permanente trabajo.

Así lo reconocen, sin excepciones de ninguna especie, los arriqueños. El Alcalde, radical, que dio la bienvenida al Presidente Ibáñez en su última visita a esa ciudad y que ordenó el embanderamiento de la misma durante cuatro días, interpretó con acierto la voluntad del comercio y la industria de Arica, que elogiaron y agradecieron la labor del Primer Mandatario, y los sentimientos de todo el pueblo, que le tributó una recepción apoteósica.

No prosperarán, pues, los esfuerzos de los detractores del puerto libre, porque los intereses mismos del país aconsejan, desde todo punto de vista, que se mantenga y aun se refuerce ese Estatuto.

Significa esto que nuestra industria petrolera dependerá del aceite negro producido por Camiri y la zona adyacente de Santa Cruz y Chuquisaca? En absoluto. Sólo se trata, por la vía de una complementación económica, de la coordinación de ambas industrias. Un entrelazamiento de actividades, comercial y económico a la vez, de obvia importancia para una y otra República.

Ya hableremos, en detalle, del sentido que para Chile tiene la ENAP como modelo de esfuerzo técnico, científico e industrial. Es de las poquísimas actividades de la República que, cual la CAP, demuestran la pervivencia en el país de la que fuera, cien años ha, admirable capacidad nacional de creación.

Pero miremos ahora, aunque sea a ojo de avión, hacia la industria petrolera boliviana. Desde luego, y aún "frenada" en más de 170 mil m3 por falta de mercados exteriores inmediatos, la producción comercial fue en 1955 superior a la de Chile. No mucho. Más la sobrepasó en 18.372 m3, lo que significa 115.580 barriles. Constituyó para Bolivia un total de 428.069 m3, que representa —con respecto a los 20.563 m3 producidos inicialmente en 1937— un respetable índice de 2.112 por 100. Pero, sólo en 1954, después de dos años y medio de energía impulsada a la industria por Paz Estenssoro, Bolivia llegó a producir 269.484 m3, en circunstancias que debiera emerger de las Refinerías de Concón y Manantiales, en Chile, o las de Cochabamba, Sucre, Camiri, Sanandía y Bermejo, en Bolivia.

Bolivia ahorró en divisas —1954— US\$ 2.639.136,39 y exportó petróleo por valor de US\$ 536.461,27. En 1955 incrementó sus divisas líquidas —por exclusiva exportación petrolera— en US\$ 2.294.497.13. Verdad es que depende de aportes presupuestales del Estado en divisas y no logra el completo autofinanciamiento de su propio desarrollo. Pero ya lo hará tan pronto como el petróleo desde Sicasica a nuestro Arica. O el ya construido oleoducto Camiri-Yacuiba conecte en la frontera con el área inexistente oleoducto argentino. O se construya el puente sobre el Río Grande y pueda el ferrocarril Santa Cruz-Guaymas llevar al Brasil el petróleo crudo traído directamente por oleoducto desde Camiri o los productos obtenidos en la Refinería que se instalará en Santa Cruz. No olvidemos, entretanto, que en 1955 la ENAP vendió en Chile combustibles por valor de 4.590 millones de pesos. Tampoco, que este año Concón ahorrará al país 4 millones de dólares y procesará petróleo magallánico por valor de diez millones de la misma moneda.

El rasgo común está en lo que algunos parecen menospreciar entre nosotros: el esfuerzo nacional denodado, a ratos casi heroico, con que ambos países afrontaron la necesidad de iniciar por sí mismos la explotación de sus hidrocarburos. Y hubo —ser semejante, casi idéntica— la política que tuvieron que delinear y aplicar el uno y el otro: crear y desarrollar con recursos propios una industria nacional que abasteciera las necesidades internas de combustible en el plazo más corto. Una que fuera, además, después o paralelamente, dotando al país de nuevos renglones de exportación, como de modernas industrias, para la petroquímica, que deberá emerger de las Refinerías de Concón y Manantiales, en Chile, o las de Cochabamba, Sucre, Camiri, Sanandía y Bermejo, en Bolivia.

Si tales rendimientos obtiene la Bahrein Petroleum Oil Co. (Standard Oil y Texas Oil) en aquellas cuatro minúsculas isletas de la costa sudeste de la península arábiga, sin más problema que el de invertir capitales y llevar técnicos y montar instalaciones en sitios donde el petróleo mana abundantemente o se encuentra a poca profundidad, y sin otra dificultad de orden jurídico que la de entenderse personalmente con el Jefe del Estado de Bahrein, Su Altez el Sheikh Sulmán bin Hamad al Khalifa, ¿podrá tener el mismo interés en países de geografía difícil y tanta distancia de los grandes centros de consumo como Bolivia y Chile? ¡Ojalá lo tuviera! Y llegare el gran capital petrolero internacional a ser, como socio del Estado de Chile, el "prospecter" de nuestra escondida riqueza petrolífera.

El rasgo común está en lo que algunos parecen menospreciar entre nosotros: el esfuerzo nacional denodado, a ratos casi heroico, con que ambos países afrontaron la necesidad de iniciar por sí mismos la explotación de sus hidrocarburos. Y hubo —ser semejante, casi idéntica— la política que tuvieron que delinear y aplicar el uno y el otro: crear y desarrollar con recursos propios una industria nacional que abasteciera las necesidades internas de combustible en el plazo más corto. Una que fuera, además, después o paralelamente, dotando al país de nuevos renglones de exportación, como de modernas industrias, para la petroquímica, que deberá emerger de las Refinerías de Concón y Manantiales, en Chile, o las de Cochabamba, Sucre, Camiri, Sanandía y Bermejo, en Bolivia.

Bolivia ahorró en divisas —1954— US\$ 2.639.136,39 y exportó petróleo por valor de US\$ 536.461,27. En 1955 incrementó sus divisas líquidas —por exclusiva exportación petrolera— en US\$ 2.294.497.13.

Emisiones y colocaciones

PARA verificar el éxito o el fracaso de determinadas políticas, es conveniente efectuar, pasado algún tiempo desde que ella ha sido puesta en práctica, una especie de balance de sus efectos y consecuencias en la vida nacional. Es lo que deseamos hacer en estos momentos, con respecto a la política monetaria, analizando las tendencias que acusa, en seis meses de aplicación, más exactamente, en el primer semestre del año en curso. Recientes documentos dados a la publicidad por el Banco Central arrojan bastante luz sobre el particular.

La emisión del Banco Central —entrando ya en el tema— aumentó en el primer semestre en 10.939 millones de pesos, lo que corresponde a un 20,6%. En 1955, en igual lapso, ese aumento fue de un 28,4%. En términos relativos, la emisión ha decrecido, pero en términos absolutos ha aumentado. Este hecho constituye en sí mismo, en primer lugar, un factor importante en la liquidez con que opera la actividad económica nacional.

La composición misma de las operaciones que generan la emisión ha variado, en cambio, notoriamente. Mientras las operaciones de cambio han experimentado un fuerte incremento, el total de las colocaciones e inversiones ha permanecido prácticamente estacionario, y las emisiones fiscales —originadas en la ley 7.200— han desaparecido. Sólo quedan de ellas las deudas consolidadas del Fisco con el Banco Central.

Ahora bien, el efecto expansionista producido en el total de la emisión por las operaciones de cambio, ha comenzado a su vez a ser fuertemente contrarrestado por los depósitos que en moneda nacional deben hacer los importadores, según las nuevas modalidades cambiarias imperantes. A fines de junio esos depósitos llegaban a 6.990 millones.

Las colocaciones del Banco han aumentado en un 3,6%, en igual lapso, es decir, en 1.551 millones. Este aumento se ha debido, fundamentalmente, a los créditos otorgados a INACO. Desde diciembre a junio aumentaron en 2.237 millones y mantienen una marcada tendencia a la expansión.

Los redescuentos y préstamos a los Bancos han disminuido, en cambio, en 4.058 millones, desde diciembre a junio, lo que se debe a los límites fijados a los créditos por el Banco Central y la Superintendencia, y a la mejor posición de caja como consecuencia de las emisiones derivadas de operaciones de cambio.

Las colocaciones totales de los bancos comerciales, incluyendo los documentos computables como encaje, han aumentado en un 13,9%, es decir, en 7.175 millones de pesos.

Los depósitos, por su parte, tanto de los bancos comerciales como del Estado, se incrementaron en un 28% y un 33,8%, respectivamente, lo que ha producido una situación de excepcional liquidez en el sistema bancario.

El total del dinero circulante subió así, de 116.194 millones, a 147.676 millones, es decir, en un 27,1%. Esta expansión, superior a la del último semestre de 1955, que llegó a un 15,1%, indica que, a pesar de las restricciones impuestas, la economía del país ha contado con medios de pago superiores a los que disponía en diciembre pasado.

No ha habido, pues, en momento alguno, asfixia de las actividades productoras o comerciales por escasez de medios de pagos, sino por el contrario, una prudente y sana expansión, que, sin estimular el proceso inflacionista, ha permitido el desarrollo normal de las actividades nacionales.

Tiempo de rodeos

La llegada de la primavera, con la alegría de sus campos bordados de flores y el perfume balsámico que llega de las montañas, incita al ánimo a consideraciones folklóricas. Una profunda sensación que anida en las capas más absorbentes del alma nos inclina a suponer que la patria nuestra, aquella en que hemos alentado por primera vez el rincón más maravilloso del mundo. Suposición que sería vanidad si no reposara en un sentimiento tan auténtico como es el amor que nos une al contorno que nos rodea y en cuya área hemos gozado de las primeras frecuentaciones halagüeñas de la vida. Chocaría el amor a la patria con el amor que vincula a los habitantes de otras regiones a sus respectivas patrias, si este sentimiento, a medida que la razón y la inteligencia se han abierto paso, no estuviera contenido dentro de un régimen de buena fe y de verdadero respeto por la humanidad.

Con ocasión de la 86.ª Exposición de Animales, llevada a efecto en la Quinta Normal, se ha dado comienzo a una serie de "rodeos". En el "rodeo", palabra legítimamente criolla, el habitante folklórico de nuestra raza hispánica se prepara a lucir sus mejores galas de varón esforzado, probando su energía sobre la fuerza bruta del animal. Sin llegar a la crueldad de los ejercicios taurinos, el huaso, montado en oriso corcel, en el estrecho recinto de la medianura, somete con astucia y gracia al bruto embravecido. Es una imagen de la gran faena campestre efectuada diariamente en la pugna real con las indómitas fuerzas de la Naturaleza.

Maravillados, nos asomamos sobre el pretil para admirar el empuje, la gracia y la agilidad de estos hombres venidos del fondo del agro chileno a demostrarnos que la vieja pujanza de la raza se encuentra aún vigente en las venas campesinas. Al admirar esa fuerza, ese empuje y esa gracia, sentimos que algo profundo se levanta desde el fondo de nuestro espíritu y que ese algo está presente, concretamente, en muchos de nuestros deslavazados actos ciudadanos.

La maravilla de la caza, decía Ortega y Gasset en su extraordinario prólogo a la obra de cacería del Conde de Yebes, es que nos permite en cierto modo retroceder a la época en que el hombre era, por encima de todo, cazador de presa en los tiempos neolíticos. Asimismo, nos ocurre con el "rodeo". Nos permite, al igual, retroceder a los tiempos antiguos en que éramos todos trabajadores del campo. Viejos tiempos aquellos...

Por otra parte, el rodeo está rodeado de arte y de música. Es uno de los más hermosos motivos pictóricos con que cuenta el acervo folklórico nacional. Ahí están los trajes vistosos, los jinetes sobre los corceles piafantes. La medallona se engalana con la luz multicolor que derraman los vestidos de las "coidanas". Es una fiesta de fruición y alegría, puro goce de la existencia; ennoblecido prestigio de la vida y el color.

Como si esto fuera poco, las guitarras suenan sus cuerdas nostálgicas, trayéndonos a la memoria viejos aires de la tierra, en los que palpitan leyendas de amor, de tristezas pasadas que ya no hieren, y de esperanza que todavía nos alienta. En estas viejas tonadas, anónimas y sencillas, sentimos que pasa algo de lo eternamente fundamental de nuestro pueblo.

De súbito, las cuerdas cambian el ritmo y la voz de las "cantoras" se eleva en el aire fundamental de la cueca.

Los "rodeos" están unidos, por eso, a la expresión vernácula del arte popular.

En estas tardes de octubre, luminosas y claras, la visión del "rodeo" será como la renovación de las virtudes más acendradamente vinculadas a nuestros campos. Por ella renovaremos, los individuos de la ciudad, las amarillas frondas de los amores desaparecidos y los alegres días pasados bajo la sombra frutal de las montañas hogueras.

SIR ARTHUR

LA PREGUNTA El llamado a la Patria del Partido de Trabajo, que dirige el hombre del "globo verde", proclamó 21 candidatos a parlamentarios (!). Todo eso está bien, pero ¿cómo se las ha arreglado para proclamar a los 21 militantes efectivos, o habrá pedido una ayuda a los comunistas?

El problema que sigue en pie es comprobar todas estas cosas en la práctica, y la única forma de hacer esto es construyendo un buque mercante con motores atómicos.

Por esta razón es que se está dando impulso al mismo programa de construir buques mercantes de este tipo de motores. Hay, además, una demanda urgente de más buques mercantes, con motivo de la expansión cada vez mayor del comercio internacional. Los astilleros de muchas naciones no dan abasto, en este sentido, con los pedidos que tienen. Si la propulsión atómica puede demostrar su valor en el futuro cercano, la inmensa mayoría de los buques mercantes se construirán con motores atómicos, y esta perspectiva es particularmente aplicable a los buques-tanques.

Una de las grandes ventajas de la propulsión atómica consistiría en que se podría construir un buque mercante con motores atómicos, y esta perspectiva es particularmente aplicable a los buques-tanques.

El problema que sigue en pie es comprobar todas estas cosas en la práctica, y la única forma de hacer esto es construyendo un buque mercante con motores atómicos.

Por esta razón es que se está dando impulso al mismo programa de construir buques mercantes de este tipo de motores. Hay, además, una demanda urgente de más buques mercantes, con motivo de la expansión cada vez mayor del comercio internacional. Los astilleros de muchas naciones no dan abasto, en este sentido, con los pedidos que tienen. Si la propulsión atómica puede demostrar su valor en el futuro cercano, la inmensa mayoría de los buques mercantes se construirán con motores atómicos, y esta perspectiva es particularmente aplicable a los buques-tanques.

Una de las grandes ventajas de la propulsión atómica consistiría en que se podría construir un buque mercante con motores atómicos, y esta perspectiva es particularmente aplicable a los buques-tanques.

El problema que sigue en pie es comprobar todas estas cosas en la práctica, y la única forma de hacer esto es construyendo un buque mercante con motores atómicos.

Por esta razón es que se está dando impulso al mismo programa de construir buques mercantes de este tipo de motores. Hay, además, una demanda urgente de más buques mercantes, con motivo de la expansión cada vez mayor del comercio internacional. Los astilleros de muchas naciones no dan abasto, en este sentido, con los pedidos que tienen. Si la propulsión atómica puede demostrar su valor en el futuro cercano, la inmensa mayoría de los buques mercantes se construirán con motores atómicos, y esta perspectiva es particularmente aplicable a los buques-tanques.

Una de las grandes ventajas de la propulsión atómica consistiría en que se podría construir un buque mercante con motores atómicos, y esta perspectiva es particularmente aplicable a los buques-tanques.

J. K.

De JOHN KERIGAN

Navegación atómica

Uno de los sueños de la edad atómica, los buques mercantes propulsados por energía nuclear, está próximo a convertirse en realidad. Dentro de pocos años será botado al mar el primer buque con motores atómicos, con capacidad para navegar por todos los océanos.

Esta semana, la Oficina Marítima de los Estados Unidos informó que seguirá adelante con sus planes para construir un buque de 12.000 toneladas, propulsado por energía atómica. Se trata de un buque de carga y pasajeros, y se espera que entre en servicio hacia 1959.

Esta noticia de primer orden, es posible que sea el comienzo de una transformación extraordinaria en la navegación marítima, tal como la conocemos hoy. La Comisión de Energía Atómica de los Estados Unidos (EAC) y la Oficina Marítima están cooperando en el programa. La Comisión de Energía Atómica se encarga de construir el grupo moto-propulsor de tipo nuclear y la Oficina Marítima construirá el casco del buque, todas sus instalaciones no-nucleares, y adiestrará a la tripulación del mismo.

Estas dos dependencias del Gobierno de los Estados Unidos hacen tiempo que vienen estudiando, simultáneamente, las posibilidades prácticas de los buques mercantes propulsados por energía nuclear. A mediados de este año, el Congreso, basándose en los informes rendidos por estas dos dependencias, asignó 42,5 millones de dólares para la construcción de un buque de esta categoría.

A estas alturas de los planes, ya no ha nada utópico o fantástico acerca del proyecto en cuestión. La Marina de Guerra de los Estados Unidos ya ha resuelto el problema de la navegación marítima, a base de energía atómica, y cuenta ya con dos submarinos nucleares, el Nautilus y Seawolf.

Por consiguiente, el primer buque mercante nuclear será experimental únicamente en un sentido limitado. Técnicamente no se prevé dificultades en cuanto a su funcionamiento y navegación.

El grupo moto-propulsor de tipo nuclear y la Oficina Marítima construirá el casco del buque, todas sus instalaciones no-nucleares, y adiestrará a la tripulación del mismo.

Cartas al Director

"(Quisiera tener un diario escrito por el público" — Ibsen)

"El Partido Radical, amo absoluto del Ministerio de Educación"

Señor Director: Con verdadera satisfacción me he impuesto de un editor publicado en LA NACION de fecha 1.º de este mes, titulado "La educación y los partidos". Argumentos claros, rotundos y precisos, que demuestran palmariamente la cruda realidad de la composición y descrédito por que atraviesa la política impresa por los perseros del Partido Radical, amo absoluto del Ministerio de Educación.

Sin embargo, cabría meditar un poco más, buscar la raíz del mal y fatalmente tendríamos que llegar a la ingrata conclusión de que gran parte de lo que hoy ocurre es de responsabilidad parcial del actual Gobierno, que no ha hecho lo deseable para desmontar la bien aceitada máquina radical, cuyos engranajes funcionan a la perfección a lo largo y ancho del país. Investigue usted quéines y de qué color político son los altos funcionarios de los 25 directores provinciales de Educación, los directores departamentales y locales, etc., y llegará a la misma triste realidad: son radicales.

Esas es la amarga desilusión que estamos viviendo centenares de maestros dignos e independientes, centenares de maestros radicales, nos atrevimos a formar un comité, para luchar leal y sinceramente por nuestro abandono del 4 de septiembre, con la esperanza puesta en nuestras conaciones, que el holgado y caudoso triunfo del pueblo barrió con tanta ignominia entronizada en el Ministerio de Educación. Nadie anhela cargos, ni sostiene ambiciones personales. Sólo se anhela mendar rumbos, corregir injusticias, depurar la educación, el sueldillo político, para imprimir un sentido popular, técnico e independiente del sector político... después de cuatro años, nada ha ocurrido y tenemos el mismo cuadro, las mismas prácticas viciosas, con los mismos personajes en el poder; pero con la diferencia que estos caballeros pueden dardepredados del actual Gobierno, a la vez que aprovechan sus altos cargos, para ponerlos al servicio de sus siempre apetitosos correligionarios.

Bueno, mi propósito era escribir sólo un par de líneas, para felicitar por nuestro editorial, pero veo que me he excedido un tanto. Tampoco podré firmar esta carta, por temor a retomar, así es que llegara a caer en manos de algún agente radical, de eso que tienen en todas las reparticiones. Yo lo conozco a usted, señor Director, cuando tuve que trasladarme a Santiago, para hacer la reclamación de la más violenta injusticia que el Partido Radical cometió cuando se le dio de la euforía "gabiellista".

Atte. D. Castilla 655, Valdivia.

Señor Director: Ruegole dar cabida en la Sección Cartas, a la siguiente nota de agradecimiento: Los reos del presidio de esta ciudad, queremos manifestar...

Señor Director: Ruegole dar cabida en la Sección Cartas, a la siguiente nota de agradecimiento: Los reos del presidio de esta ciudad, queremos manifestar...

Señor Director: Ruegole dar cabida en la Sección Cartas, a la siguiente nota de agradecimiento: Los reos del presidio de esta ciudad, queremos manifestar...

Señor Director: Ruegole dar cabida en la Sección Cartas, a la siguiente nota de agradecimiento: Los reos del presidio de esta ciudad, queremos manifestar...

Señor Director: Ruegole dar cabida en la Sección Cartas, a la siguiente nota de agradecimiento: Los reos del presidio de esta ciudad, queremos manifestar...

Señor Director: Ruegole dar cabida en la Sección Cartas, a la siguiente nota de agradecimiento: Los reos del presidio de esta ciudad, queremos manifestar...

LOS SOCIALISTAS GESTAN FORMACION DE PARTIDO UNICO

En una de las salas del Senado se reunieron ayer los delegados de los partidos socialistas, miembros del FRAP, que estudian la formación de un partido socialista único...

Convocaron para el 14 a la Junta Ampliada del PAL

Renuncia de Izquierdo y debate político y electoral

El presidente en ejercicio del Partido Agrario Laborista, diputado Alfonso David Lebon, de acuerdo con el Art. 78 de los Estatutos, convocó ayer a Junta Nacional Ampliada para el domingo 14 del presente...

FELICITAN AL DIPUTADO OJEDA POR SU ATENCION AL DEPORTE NACIONAL

A fines de la semana recién pasada, las asambleas agrariolaboristas de la zona, en una reunión conjunta, escucharon y aprobaron, por unanimidad, una amplia y documentada cuenta que el diputado por el primer distrito y candidato a reelección, don Sergio Ojeda Doren, les hizo acerca de su labor parlamentaria...

CAMARA Y SENADO DESIGNAN HOY DIAS Y HORAS DE SUS SESIONES

La Cámara de Diputados y el Senado celebrarán sesiones simultáneas y paralelas, a las 16 horas de hoy, con el objeto —entre otras cosas— de designar los días y horas de sus sesiones ordinarias, y de formular sus respectivas tablas.

URGENCIAS.— Los proyectos incluidos por el Ejecutivo, en la convocatoria, y para los cuales éste ha hecho presente el trámite constitucional de la urgencia, han sido iniciados en la Cámara de Diputados.

Estos proyectos son los siguientes: Anticipo de 30 mil pesos para los empleados públicos y semititulares, quinquecentos para las Fuerzas Armadas y Carabineros, nueva legislación sobre el turismo, etc. a la CORFO de la industria química.

NO RENUNCIARA EL PRESIDENTE RADICAL

El presidente del Partido Radical, señor Alejandro Ríos Valdivia, declaró ayer que "no piensa renunciar" al ser interrogado sobre las posibles repercusiones de la estrecha votación (11 por 12), con que la Junta Central aprobó el domingo su cuenta, política y administrativa.

EL VIERNES PROCLAMAN A LATORRE EN MELIPILLA Y EN SAN ANTONIO

El próximo viernes, 12 de octubre será proclamado en Melipilla y en San Antonio el candidato a senador por Santiago, don Orlando Latorre González.

El señor Latorre concurrirá a estos actos acompañado por dirigentes del Comando General.

NOVENA COMUNA.— En reciente reunión, la Novena Comuna del Partido Agrario Laborista, que preside don Pedro Otrillo, resolvió, por unanimidad, proclamar la candidatura a senador del señor Latorre, quien fue largamente aplaudido.

POBLACION "MIGUEL DAVILA".— Se ha constituido el Comando Femenino de la Población "Miguel Dávila", que trabajará por la candidatura a diputado del señor Bizama Merino y por la candidatura a senador del señor Latorre.

HACE 1.497 DIAS



EL PUEBLO LOS ARROJO DEL PODER Y NO VOLVERAN.

COMISION DE GOBIERNO DEL SENADO ESTUDIARA ASIGNACION DE \$ 3.600

Para las 15 horas del próximo jueves, ha sido citada la Comisión de Gobierno del Senado, con el objeto de iniciar la discusión del proyecto del Ejecutivo, ya aprobado por la Cámara de Diputados, que eleva a \$ 3.600 el monto de la asignación familiar de los empleados de la Administración Pública.

OTROS SIETE PROYECTOS EN LA LEGISLATURA EXTRAORDINARIA

Además del proyecto de anticipo para los empleados públicos y semititulares, y del proyecto que restablece los quinientos en las Fuerzas Armadas y Carabineros —de los cuales se cuenta en otras columnas de esta edición—, el Ejecutivo incluyó ayer en la convocatoria a sesiones extraordinarias del Congreso Nacional, los siguientes mensajes:

1) Declara válidos los títulos de auxiliares, prácticos y técnicos que confieren las Escuelas Salesianas 251, de 1931, que creó la Superintendencia de Sociedades Anónimas y Boleas de Comercio; 2) Concede el beneficio del inciso 2.º del Art. 9.º de la Ley 11.993, a los beneficiarios de los montepíos otorgados con anterioridad al 3 de agosto de 1953, por los tenientes coronales, mayores de Carabineros y funcionarios de grados equivalentes; 3) Autoriza al Presidente de la República, a fin de facilitar el cumplimiento de las obligaciones de un plan de ampliación y construcción de hospitales para la Defensa Nacional; 4) Modifica el DFL 148, de 1933, que fijó la clasificación del personal de las Fuerzas Armadas.

Con estos cinco proyectos, más los dos primeros, son 25 los proyectos de ley incluidos, hasta el día de ayer, por el Ejecutivo, en la presente legislatura extraordinaria.

Actividades partidarias

PARTIDO NACIONAL.— En su 121ª sesión, a las 19.30 horas de hoy, la Junta Ejecutiva del Partido Nacional...

PARTIDO CONSERVADOR (Socialista).— Gratamente impresionados por las nuevas adhesiones recibidas, ha regresado de Mallico el candidato a diputado por esa provincia, señor Francisco Javier Díaz Salazar. Fue recibido por las asambleas conservadoras de Puren y Los Sauces, y ofreció conferencias en Angol y Victoria.

PARTIDO DEMOCRATICO DE CHILE.— Hoy continuará sus sesiones de trabajo la Junta Ejecutiva, que preside el candidato a senador por Santiago, don Julio Martínez Montt. Se oír la cuenta de las delegaciones que han visitado diversas asambleas del país, y se estudiarán las listas de candidatos a diputados en los cuatro distritos de Santiago.

LA GANADERIA NACIONAL

Habéis asistido en estos días a la inauguración de la 86ª Exposición de Animales, que es el torneo en el cual la ganadería chilena acostumbra exhibir los esfuerzos que realiza y los progresos que obtiene. Tenemos conciencia de que en esta rama de la actividad agraria no hay desmayos ni desalientos...

La ganadería nacional atraviesa por serias dificultades que hacen más necesario este intercambio, no sólo entre los delegados chilenos, sino también con los delegados extranjeros visitantes, al amparo de una leal amistad.

Importaciones excesivas de ganado en pie a sabiendas de la existencia de un fuerte stock (de 7.550 toneladas) de carne congelada (recibida y por recibir) que el Instituto Nacional de Comercio no ha podido colocar en el mercado, a pesar de estarse vendiendo a un 20% menos del costo, crean una seria competencia para la producción del ganado en pie.

La abundancia de la producción nacional que se ha constatado en este invierno, unida a estos otros factores, ha dado lugar a una baja de 15% en el precio del ganado en relación con el que se tenía en el mes de agosto.

Empresarios católicos con Mons. José Cardijn. Foro especial en el Club de la Unión. Tema: "Lo que espera el obrero de su empresario".

El jueves 10, a las 19 horas, será recibido Monseñor José Cardijn, fundador y asesor espiritual de la Juventud Obrera Católica, de la Unión Social de Empresarios Católicos. Con tal motivo ha sido organizado un foro en el Club de la Unión, en el que hará el relator el ilustre visitante sobre el tema "Lo que espera el obrero de su empresario".

La presencia del asesor mundial de la Juventud Obrera Católica en Chile se ha debido al reciente Congreso Internacional organizado por esa entidad. La personalidad del fundador de la JOC es ya bastante conocida en todo el mundo, y su dedicación a los problemas sociales lo ha convertido en una de las autoridades católicas más sobresalientes en la materia.

El tema que abordará para el foro de USEC es de particular interés, ya que se basa en el amplio conocimiento que Monseñor Cardijn tiene del verdadero pensamiento del trabajador en todo el mundo.

Los socios de USEC, simpatizantes y todos los empresarios que deseen participar en esta asamblea, pueden solicitar su inscripción en Agustinas 1350, oficina 230 (interior), fono 45250, y también en el propio Club de la Unión, al momento de iniciarse el foro.

COLECTA A FAVOR DE COLONIAS ESCOLARES SE EFECTUARA MANANA. Mañana, la Junta de Beneficencia Escolar y sus comités locales efectuarán, a través de todo el país una colecta con el objeto de reunir fondos para financiar el verano de más de diez mil niños, que esperan el éxito de ella para salir al mar, el campo o al sitio de las montañas, durante las vacaciones escolares.

Este año, por el subido precio de la alimentación, será difícil llevar las Colonias Escolares, como en años anteriores, pero el buen espíritu generoso que cooperen en esta obra, seguramente no serán defraudadas las esperanzas de tanto niño desvalido y triste.

FISICO GEORGE MANOV DARA HOY UNA CHARLA EN SOCIEDAD QUIMICA. La Sociedad Chilena de Química, Regional de Santiago celebrará hoy, a las 19 horas una importante reunión en la Escuela de Química y Farmacia, Vicuña Mackenna N.º 20. En esta reunión, el Prof. George G. Manov, de la Universidad de California, dictará una conferencia sobre el tema "Métodos de física nuclear aplicados al análisis químico". Además, se proyectará una película sobre el mismo tema de la charla.

MUEBLES DE OCASION. 47 - LIRA - 47 \$ 52.000. COMEDOR NORMANDO, 8 piezas, lingüe y placa. \$ 105.000. DORMITORIO NORMANDO, 11 piezas, con ropero de tres cuartos. \$ 32.000. LIVING ABANICO, en gobelino o brocado. 47 - LIRA - 47

"LIBERTAD DE BENEFICIO DEL GANADO TERMINARA CON ABSURDAS CONDICIONES DE SU INDUSTRIALIZACION"

DIJO ANOCHE EN EL CLUB DE LA UNION EN COMIDA OFICIAL DE LA S. N. A., EL VICEPRESIDENTE DE LA INSTITUCION, DON LUIS ALBERTO FERNANDEZ.

PRODUCTORES VIVEN ATENTOS A TODO LO QUE PUEDA MEJORAR CONDICIONES DE LA GANADERIA

Durante el banquete oficial ofrecido anoche, a las 22 horas, en el Club de la Unión por la Sociedad Nacional de Agricultura, en honor de las delegaciones extranjeras y representantes de las sociedades agrarias nacionales, a la inauguración de la octogésimo sexta Exposición Agrícola Ganadera de la Quinta Normal de Agricultura, el vicepresidente de la institución, don Luis Alberto Fernández Larrain, pronunció el siguiente discurso de ofrecimiento:

"Señores y amigos: Es esta una noche de confraternidad con la gran familia agrícola, que nos llena a todos de regocijo y de esperanza. Debemos considerarla una fiesta de unión y de fe, que congrega a todos las sociedades agrícolas del país, animadas por el mismo cariño que sienten por sus labores. Realizan tan hermoso acto, los promereros de las selectas delegaciones de Argentina y Perú, que nos traen el eco fraternal de los hombres que trabajan en tareas idénticas a las nuestras, y forman a lo largo de América una cadena de esforzados constructores del bienestar de sus pueblos.

"Para todos ellos el saludo más cordial de la Sociedad Nacional de Agricultura, y el deseo de que este valioso contacto fortifique nuestra amistad y estreche más los lazos que nos unen.

"Debemos también destacar la presencia entre nosotros de uno de nuestros más distinguidos colegas, quien cumple precisamente ahora 30 años de servicios consecutivos a la agricultura en las funciones de jurado de la Exposición, cuyo título se agrega al de ser uno de los más connotados profesores de Zootecnia del país. Me refiero a nuestro amigo Germán Greve, a quien expresamos nuestro reconocimiento.

La ganadería nacional atraviesa por serias dificultades que hacen más necesario este intercambio, no sólo entre los delegados chilenos, sino también con los delegados extranjeros visitantes, al amparo de una leal amistad.

Importaciones excesivas de ganado en pie a sabiendas de la existencia de un fuerte stock (de 7.550 toneladas) de carne congelada (recibida y por recibir) que el Instituto Nacional de Comercio no ha podido colocar en el mercado, a pesar de estarse vendiendo a un 20% menos del costo, crean una seria competencia para la producción del ganado en pie.

La abundancia de la producción nacional que se ha constatado en este invierno, unida a estos otros factores, ha dado lugar a una baja de 15% en el precio del ganado en relación con el que se tenía en el mes de agosto.

Empresarios católicos con Mons. José Cardijn. Foro especial en el Club de la Unión. Tema: "Lo que espera el obrero de su empresario".

El jueves 10, a las 19 horas, será recibido Monseñor José Cardijn, fundador y asesor espiritual de la Juventud Obrera Católica, de la Unión Social de Empresarios Católicos. Con tal motivo ha sido organizado un foro en el Club de la Unión, en el que hará el relator el ilustre visitante sobre el tema "Lo que espera el obrero de su empresario".

La presencia del asesor mundial de la Juventud Obrera Católica en Chile se ha debido al reciente Congreso Internacional organizado por esa entidad. La personalidad del fundador de la JOC es ya bastante conocida en todo el mundo, y su dedicación a los problemas sociales lo ha convertido en una de las autoridades católicas más sobresalientes en la materia.

El tema que abordará para el foro de USEC es de particular interés, ya que se basa en el amplio conocimiento que Monseñor Cardijn tiene del verdadero pensamiento del trabajador en todo el mundo.

Los socios de USEC, simpatizantes y todos los empresarios que deseen participar en esta asamblea, pueden solicitar su inscripción en Agustinas 1350, oficina 230 (interior), fono 45250, y también en el propio Club de la Unión, al momento de iniciarse el foro.

COLECTA A FAVOR DE COLONIAS ESCOLARES SE EFECTUARA MANANA. Mañana, la Junta de Beneficencia Escolar y sus comités locales efectuarán, a través de todo el país una colecta con el objeto de reunir fondos para financiar el verano de más de diez mil niños, que esperan el éxito de ella para salir al mar, el campo o al sitio de las montañas, durante las vacaciones escolares.

Este año, por el subido precio de la alimentación, será difícil llevar las Colonias Escolares, como en años anteriores, pero el buen espíritu generoso que cooperen en esta obra, seguramente no serán defraudadas las esperanzas de tanto niño desvalido y triste.

FISICO GEORGE MANOV DARA HOY UNA CHARLA EN SOCIEDAD QUIMICA. La Sociedad Chilena de Química, Regional de Santiago celebrará hoy, a las 19 horas una importante reunión en la Escuela de Química y Farmacia, Vicuña Mackenna N.º 20. En esta reunión, el Prof. George G. Manov, de la Universidad de California, dictará una conferencia sobre el tema "Métodos de física nuclear aplicados al análisis químico". Además, se proyectará una película sobre el mismo tema de la charla.

MUEBLES DE OCASION. 47 - LIRA - 47 \$ 52.000. COMEDOR NORMANDO, 8 piezas, lingüe y placa. \$ 105.000. DORMITORIO NORMANDO, 11 piezas, con ropero de tres cuartos. \$ 32.000. LIVING ABANICO, en gobelino o brocado. 47 - LIRA - 47

REGALOS PARA: NOVIOS SANTOS (JUGUETES) CUMPLEAÑOS BAUTIZO SECCION ENTREPISO

IMPRENTA Y LIBRERIA COLON COMPANIA 1007 POR MAYOR: STO. DOMINGO 1645

des realmente quedan en poder de unos pocos intermediarios, que operan en cortos períodos y libres de toda incertidumbre. Ha llegado el momento de que, así como nos preocupamos por consolidar y mejorar nuestras producciones, dediquemos también nuestra atención a todos estos problemas, que tan seriamente amagan el desenvolvimiento de nuestras actividades y son las verdaderas causas de un clima de repudio al productor, que es indispensable desvanecer.

"El sacrificio a que está sometido el ganadero y el Estadio a través de la carne congelada, ni siquiera benefician al consumidor que está pagando precios a niveles más altos que los del año anterior.

CONDICIONES DE INDUSTRIALIZACION.— "Situación tan absurda proviene de las condiciones de industrialización del ganado. La libertad de beneficio en los mataderos pondría término a este régimen deficiente, creado y mantenido por el Estado en contra de todas las conveniencias públicas. Este régimen es el que permite que en el solo Matadero de Santiago exista un grupo de 40 industriales y 1.200 obreros que, al amparo de los privilegios que se les han otorgado, representan el único sector verdaderamente favorecido en todo el largo proceso desde la producción del ganado hasta su llegada al consumidor.

En el régimen de libertad, todo el trabajo podría hacerse con no más de 100 a 120 personas, o sea 10% de lo actualmente existente.

Todo esto fue oportunamente representado al Gobierno por nuestra institución, habiéndose anticipado a los más altos personeros oficiales el peligro a que nos veíamos abocados.

MOMENTO DE CONSOLIDACION.— "Tan viciosos procesos deben ser objeto de nuestra preocupación y esfuerzo constante en favor de una rectificación a fondo. Los agricultores, sometidos a los riesgos de largos ciclos de producción, a las alternativas de todo orden que rodean nuestros trabajos y a recargos cada vez más grandes de los costos, parecemos ante el público como beneficiarios de altos precios, cuyas utilida-

des realmente quedan en poder de unos pocos intermediarios, que operan en cortos períodos y libres de toda incertidumbre. Ha llegado el momento de que, así como nos preocupamos por consolidar y mejorar nuestras producciones, dediquemos también nuestra atención a todos estos problemas, que tan seriamente amagan el desenvolvimiento de nuestras actividades y son las verdaderas causas de un clima de repudio al productor, que es indispensable desvanecer.

"Os he hablado sobre todos estos problemas porque vuestra cordialidad y comprensión me han animado a ello. Sé que me dirijo a hombres que aman a su patria y se preocupan de la suerte de sus conciudadanos. Tengo conciencia de que los amigos del Perú y de la Argentina aprecian esta franqueza, porque también en sus respectivas patrias luchan por obtener resultados cada vez mejores, ya que de ellos depende el estándar de vida y el bienestar de sus conciudadanos.

EL TRABAJO DE LA TIERRA.— "El trabajo de la tierra crea en el espíritu hondas responsabilidades que pesan en nuestras conciencias. Por eso esta noche he señalado lo que los agricultores chilenos quieren hacer para contribuir a la prosperidad de la economía patria, describiendo uno de los problemas que más directamente se relacionan con su porvenir.

"A los agricultores del norte, del centro y del sur del país, les pido que lleven a sus ciudades un saludo fervoroso de la Sociedad Nacional de Agricultura, que se emorgullece de trabajar codo a codo con ellos. Y a los amigos extranjeros, les deseo cordialmente que recuerden estos momentos vividos en Chile, como demostraciones del cariño intenso que sentimos hacia Argentina y Perú, y del orgullo que tenemos de verlos a nuestro alrededor, dando una prueba de solidaridad americana y de unión agraria que constituye un timbre de orgullo para nuestra Sociedad."

CAMPEON MUNDIAL VUELA CON "EL CHILENO" DE "ALA"

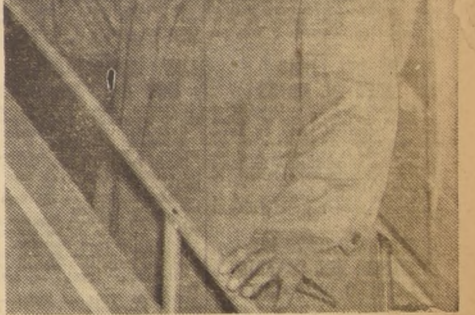

Via "El Chileno", de "ALA", regresa a nuestra capital, después de una breve permanencia en Arica, el famoso "as" del volante argentino y cuatro veces campeón mundial de ese deporte, Juan Manuel Fangio.

Haga DE LA COSTURA UN AGRADO



"NAGOYA"

LE PROPORCIONARA ESTE DELEITE EN LAS LABORES DE SU HOGAR

REPUESTOS STANDARD DE 3 Y 5 GAVETAS

Adaptable a motor eléctrico Control del Gobierno Japonés "JIS" N.º 4681. Exposición y ventas donde su importador exclusivo.

Unico Agente en Chile: JULIO MORAGA ZUMARAN Importador Exclusivo HUERFANOS 979 - OFS. 119-120 - SANTIAGO

EL Mejor y MAYOR ARRASTRE...!

en el CAMPO, la CIUDAD y en las MINAS por sus indiscutibles cualidades: el mas poderoso y resistente que hay en el país. movilidad total, gracias al sistema de ante-juego del tren delantero.

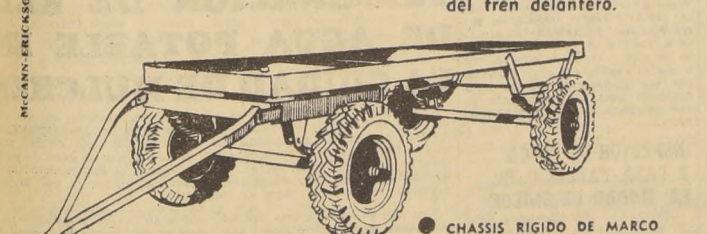

CHASSIS RIGIDO DE MARCO RECTO QUE EVITA DEFORMACIONES DE LA CARROCERIA. tiro-tractor ancho, sujeto en los extremos del marco del ante-juego, con gran tolerancia a movimientos violentos. puede ser arrastrado por tractores, camiones o animales. acoplarse en tren de varios carros. carrocería standard en 3 tipos y a pedido. completo stock de repuestos y servicio técnico.

COLOSO

El Carro de Arrastre COLOSO es un producto exclusivo de INDUSTRIAS SOGECO

"Siempre el mejor"

Distribuidores: Alam. Bernardo O'Higgins 1166 - Teléfono 64291 Santiago

Valparaíso: O'Higgins y Colchagua. ZONA SUR: IMCOSUR. CONCEPCION - OSORNO.

COVALPO. FERIA REGIONAL DE RANCAGUA, S. A.

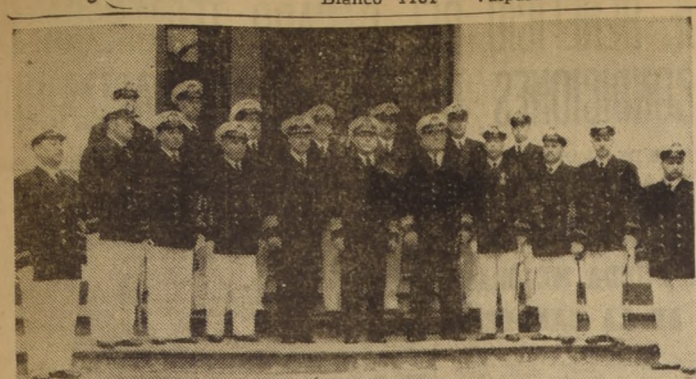

NEUVOS OFICIALES DE MAR... VALPARAISO.— En la Escuela Naval "Arturo Prat" se graduaron...

UN MILLON ROBARON EN CASA DE VALPSO.

VALPARAISO.— En un millón de pesos se evaluó el producto de un robo a la casa de la empresa...

MOVIMIENTO DE VAPORES

FIJAR para Antofagasta. VICTORIA para Iquique. LILIAN de Arica. ANTOFAGASTA de Arica. TABAPACA de Arica.

45 AÑOS CUMPLE LA ACADEMIA NAVAL

VALPARAISO.— El 45.º aniversario de la fundación de la Academia de Guerra Naval...

PAVIMENTO SE HUNDIO EN VINA

VALPARAISO.— Los trabajos de reparación que efectúa de sus líneas de conducción la Compañía de Electricidad...

FESTEJO AL GRAL. DON JORGE ARDILES

VALPARAISO.— Objeto de múltiples manifestaciones de simpatía fue el objeto en VINA del Mar el Director General de Carabineros...

FIESTA DEL LIBRO EN LICEO DE NINAS

VALPARAISO.— En el Liceo N.º 3 de Ninas de este puerto se celebró ayer la tradicional Fiesta del Libro...

A ITALIA PARTIO EL DIRECTOR DEL COLEGIO SALESIANO DE VALPSO.

VALPARAISO.— A Italia se dirigió el Reverendo Padre Bartolomé Alberdi, director del Colegio Salesiano de este puerto.

FIESTA CAMPERA HABRA EN VALPSO.

VALPARAISO.— Una fiesta campera, auspiciada por la Municipalidad de Valparaíso, se efectuará el 12 de octubre...

ALISTAMIENTO DE LA FLOTILLA ANTARTICA

VALPARAISO.— Está terminando su alistamiento el petrolero "Rancagua", buque insignia de la flota que visitará próximamente las bases chilenas en esa región.

EL "ANGAMOS" IRA A LA ANTARTIDA

VALPARAISO.— El transporte de la Armada Nacional "Angamos", que fue construido en Dinamarca, en 1929...

22.º aniversario de la Escuela de San Antonio y el 11.º aniversario del Liceo de Hombres...

CIGARRILLOS Liberty



TIPO AMERICANO

ESCUELA INDUSTRIAL DE IMPERIAL CUMPLE SU 18.º ANIVERSARIO

VALPARAISO.— Dedicado como un reconocimiento a sus méritos y preparación...

360 TURISTAS VIENEN EN UNA NAUVE NORUEGA

VALPARAISO.— Se ha anunciado la venta a este puerto del vapor noruego...

COMPRO BARCO LA EMP. MARITIMA DEL ESTADO

VALPARAISO.— La Empresa Marítima del Estado compró un barco de bandera francesa...

CANDIDATOS DEL P. CONSERVADOR

VALPARAISO.— La Junta Ejecutiva Provincial del Partido Conservador Unido...

LOS ESPECTACULOS DE HOY EN VALPARAISO

AVENIDA (5184).— Mujeres de París. El príncipe y la princesa. CARRETERA (5489).— Descanso.

PAN CON MENOS PESO QUE EL OFICIAL SE EXPENDE EN BARRIOS PORTENOS

PUERTO MONTT.— A pesar del control que funcionarios de la Delegación Provincial de la zona...

ACTO CULTURAL EN LA CISTERNA HABRA EL 12 DE OCTUBRE

La Junta de Vecinos de la Población Nueva España prepara un acto cultural con motivo del 46.º aniversario del Descubrimiento de América...

EN LA UNION NOMBRAN UN NUEVO DIRECTOR DE OBRAS MUNICIPALES

LA UNION.— Con motivo de la renuncia del Director de Obras Municipales, don Federico Schmalz...

213 AÑOS CUMPLE HOY LA CIUDAD DE CURICO

CURICO.— El 213.º aniversario de Curico, que se celebra hoy, sorprende a las autoridades de la ciudad...

INSPECTORES VISITAN ESCUELAS DE CHINCOLCO

CHINCOLCO.— (Samuel Altamirano, correspondiente).— Los señores Arturo Cencino Espinoza, inspector Departamental de Educación...

FÁBRICA DE AZÚCAR Y DOS PLANTAS LECHERAS INSTALARÁN EN LINARES

LINARES.— El Intendente de Linares, don Kurt Moller, expresó que pronto será una realidad...

FALLECIO ANCIANO QUE HABIA CONOCIDO A V. PEREZ ROSALES

PUERTO MONTT.— Hace algunos días se conoció en Puerto Montt el fallecimiento de don Alberto Martínez Cárcamo...

PROFESOR DESAPARECIDO FUE UBICADO EN P. MONTT

PUERTO MONTT.— (JORQUERA, correspondiente).— Fue encontrado en su residencia, ubicada en un lugar cercano a la localidad de Melipulli...

JORNADAS DE CIENCIAS PENALES SE REALIZARAN EN CONCEPCION

CONCEPCION.— Las Terceras Jornadas de Ciencias Penales se realizarán en esta ciudad durante los días 11, 12 y 13 del presente...

REUNION DE EGRESADOS DE NORMAL DE VICTORIA

VICTORIA.— (correspondiente).— Los egresados de la Escuela Normal Rural de Victoria realizarán su acostumbrada reunión...

INSPECTOR DE PESCA Y CAZA FALLECIO EN LA CIUDAD DE CHILOE

CHILOE.— Recientemente falleció en la Isla de Chiloé, don Alfonso Vera, uno de los fundadores del pueblo de Quellón...

CELEBRACION DEL DIA DE LA RAZA EN LA CIUDAD DE TALCA

TALCA.— Con un interesante programa celebrará este año la colonia española residente en Talca...

TERMINACION DE RED DE AGUA POTABLE EN LA CIUDAD DE MULCHEN

MULCHEN.— Allá por el año 1950, se iniciaron, en esta ciudad, los trabajos de mejoramiento del Servicio de Agua Potable...

REGIDORES DE PUNTA ARENAS NO RESPETAN LAS NORMAS LEGALES

PUNTA ARENAS.— Los regidores municipales Ernesto Guajardo y Roberto Eugenio socialistas, y Armando Barral, radicales...

DELEGADO DE LA S.A.P. FIJA PRECIO A LA CARNE

VALPARAISO.— Un delegado enviado por la Superintendencia de Abastecimientos y Precios...

COMBINACION PERFECTA UN ALIMENTO PODEROSO UNA ECONOMIA EFECTIVA

Con la LECHE CHOCOLATADA, que viene andulzada, tiene siempre listos el desayuno y las "onces"

LECHE CHOCOLATADA

UN DESAYUNO PREPARADO EXQUISITO NUTRITIVO

Calientela a la temperatura deseada (no hay necesidad de hervirla) y vaciela a la taza... Eso es todo, y nada menos.

PIDALA A SU REPARTIDOR

STORANDT PUBLICIDAD

LIBERTAD 781

FÁBRICA DE AZÚCAR Y DOS PLANTAS LECHERAS INSTALARÁN EN LINARES

LINARES.— El Intendente de Linares, don Kurt Moller, expresó que pronto será una realidad...

FALLECIO ANCIANO QUE HABIA CONOCIDO A V. PEREZ ROSALES

PUERTO MONTT.— Hace algunos días se conoció en Puerto Montt el fallecimiento de don Alberto Martínez Cárcamo...

PROFESOR DESAPARECIDO FUE UBICADO EN P. MONTT

PUERTO MONTT.— (JORQUERA, correspondiente).— Fue encontrado en su residencia, ubicada en un lugar cercano a la localidad de Melipulli...

JORNADAS DE CIENCIAS PENALES SE REALIZARAN EN CONCEPCION

CONCEPCION.— Las Terceras Jornadas de Ciencias Penales se realizarán en esta ciudad durante los días 11, 12 y 13 del presente...

REUNION DE EGRESADOS DE NORMAL DE VICTORIA

VICTORIA.— (correspondiente).— Los egresados de la Escuela Normal Rural de Victoria realizarán su acostumbrada reunión...

INSPECTOR DE PESCA Y CAZA FALLECIO EN LA CIUDAD DE CHILOE

CHILOE.— Recientemente falleció en la Isla de Chiloé, don Alfonso Vera, uno de los fundadores del pueblo de Quellón...

CELEBRACION DEL DIA DE LA RAZA EN LA CIUDAD DE TALCA

TALCA.— Con un interesante programa celebrará este año la colonia española residente en Talca...

TERMINACION DE RED DE AGUA POTABLE EN LA CIUDAD DE MULCHEN

MULCHEN.— Allá por el año 1950, se iniciaron, en esta ciudad, los trabajos de mejoramiento del Servicio de Agua Potable...

REGIDORES DE PUNTA ARENAS NO RESPETAN LAS NORMAS LEGALES

PUNTA ARENAS.— Los regidores municipales Ernesto Guajardo y Roberto Eugenio socialistas, y Armando Barral, radicales...

DELEGADO DE LA S.A.P. FIJA PRECIO A LA CARNE

VALPARAISO.— Un delegado enviado por la Superintendencia de Abastecimientos y Precios...

COMBINACION PERFECTA UN ALIMENTO PODEROSO UNA ECONOMIA EFECTIVA

Con la LECHE CHOCOLATADA, que viene andulzada, tiene siempre listos el desayuno y las "onces"

LECHE CHOCOLATADA

UN DESAYUNO PREPARADO EXQUISITO NUTRITIVO

Calientela a la temperatura deseada (no hay necesidad de hervirla) y vaciela a la taza... Eso es todo, y nada menos.

PIDALA A SU REPARTIDOR

STORANDT PUBLICIDAD

LIBERTAD 781

FÁBRICA DE AZÚCAR Y DOS PLANTAS LECHERAS INSTALARÁN EN LINARES

LINARES.— El Intendente de Linares, don Kurt Moller, expresó que pronto será una realidad...

FALLECIO ANCIANO QUE HABIA CONOCIDO A V. PEREZ ROSALES

PUERTO MONTT.— Hace algunos días se conoció en Puerto Montt el fallecimiento de don Alberto Martínez Cárcamo...

PROFESOR DESAPARECIDO FUE UBICADO EN P. MONTT

PUERTO MONTT.— (JORQUERA, correspondiente).— Fue encontrado en su residencia, ubicada en un lugar cercano a la localidad de Melipulli...

JORNADAS DE CIENCIAS PENALES SE REALIZARAN EN CONCEPCION

CONCEPCION.— Las Terceras Jornadas de Ciencias Penales se realizarán en esta ciudad durante los días 11, 12 y 13 del presente...

REUNION DE EGRESADOS DE NORMAL DE VICTORIA

VICTORIA.— (correspondiente).— Los egresados de la Escuela Normal Rural de Victoria realizarán su acostumbrada reunión...

INSPECTOR DE PESCA Y CAZA FALLECIO EN LA CIUDAD DE CHILOE

CHILOE.— Recientemente falleció en la Isla de Chiloé, don Alfonso Vera, uno de los fundadores del pueblo de Quellón...

CELEBRACION DEL DIA DE LA RAZA EN LA CIUDAD DE TALCA

TALCA.— Con un interesante programa celebrará este año la colonia española residente en Talca...

TERMINACION DE RED DE AGUA POTABLE EN LA CIUDAD DE MULCHEN

MULCHEN.— Allá por el año 1950, se iniciaron, en esta ciudad, los trabajos de mejoramiento del Servicio de Agua Potable...

REGIDORES DE PUNTA ARENAS NO RESPETAN LAS NORMAS LEGALES

PUNTA ARENAS.— Los regidores municipales Ernesto Guajardo y Roberto Eugenio socialistas, y Armando Barral, radicales...

DELEGADO DE LA S.A.P. FIJA PRECIO A LA CARNE

VALPARAISO.— Un delegado enviado por la Superintendencia de Abastecimientos y Precios...

COMBINACION PERFECTA UN ALIMENTO PODEROSO UNA ECONOMIA EFECTIVA

Con la LECHE CHOCOLATADA, que viene andulzada, tiene siempre listos el desayuno y las "onces"

LECHE CHOCOLATADA

UN DESAYUNO PREPARADO EXQUISITO NUTRITIVO

Calientela a la temperatura deseada (no hay necesidad de hervirla) y vaciela a la taza... Eso es todo, y nada menos.

PIDALA A SU REPARTIDOR

STORANDT PUBLICIDAD

LIBERTAD 781



Tercera Compañía se incorpora el a Cuerpo de Bomberos de San Bernardo

TERCERA COMPAÑIA SE INCORPORA EL A CUERPO DE BOMBOS DE SAN BERNARDO

SAN BERNARDO.— El 12 del presente, a las 17.30 horas, en la Plaza de Armas, la Tercera Compañía de Bomberos...

PROFESOR DESAPARECIDO FUE UBICADO EN P. MONTT

PUERTO MONTT.— (JORQUERA, correspondiente).— Fue encontrado en su residencia, ubicada en un lugar cercano a la localidad de Melipulli...

JORNADAS DE CIENCIAS PENALES SE REALIZARAN EN CONCEPCION

CONCEPCION.— Las Terceras Jornadas de Ciencias Penales se realizarán en esta ciudad durante los días 11, 12 y 13 del presente...

REUNION DE EGRESADOS DE NORMAL DE VICTORIA

VICTORIA.— (correspondiente).— Los egresados de la Escuela Normal Rural de Victoria realizarán su acostumbrada reunión...

INSPECTOR DE PESCA Y CAZA FALLECIO EN LA CIUDAD DE CHILOE

CHILOE.— Recientemente falleció en la Isla de Chiloé, don Alfonso Vera, uno de los fundadores del pueblo de Quellón...

CELEBRACION DEL DIA DE LA RAZA EN LA CIUDAD DE TALCA

TALCA.— Con un interesante programa celebrará este año la colonia española residente en Talca...

TERMINACION DE RED DE AGUA POTABLE EN LA CIUDAD DE MULCHEN

MULCHEN.— Allá por el año 1950, se iniciaron, en esta ciudad, los trabajos de mejoramiento del Servicio de Agua Potable...

REGIDORES DE PUNTA ARENAS NO RESPETAN LAS NORMAS LEGALES

PUNTA ARENAS.— Los regidores municipales Ernesto Guajardo y Roberto Eugenio socialistas, y Armando Barral, radicales...

DELEGADO DE LA S.A.P. FIJA PRECIO A LA CARNE

VALPARAISO.— Un delegado enviado por la Superintendencia de Abastecimientos y Precios...

COMBINACION PERFECTA UN ALIMENTO PODEROSO UNA ECONOMIA EFECTIVA

Con la LECHE CHOCOLATADA, que viene andulzada, tiene siempre listos el desayuno y las "onces"

LECHE CHOCOLATADA

UN DESAYUNO PREPARADO EXQUISITO NUTRITIVO

Calientela a la temperatura deseada (no hay necesidad de hervirla) y vaciela a la taza... Eso es todo, y nada menos.

PIDALA A SU REPARTIDOR

STORANDT PUBLICIDAD

LIBERTAD 781

TERCERA COMPAÑIA SE INCORPORA EL A CUERPO DE BOMBOS DE SAN BERNARDO

SAN BERNARDO.— El 12 del presente, a las 17.30 horas, en la Plaza de Armas, la Tercera Compañía de Bomberos...

PROFESOR DESAPARECIDO FUE UBICADO EN P. MONTT

PUERTO MONTT.— (JORQUERA, correspondiente).— Fue encontrado en su residencia, ubicada en un lugar cercano a la localidad de Melipulli...

JORNADAS DE CIENCIAS PENALES SE REALIZARAN EN CONCEPCION

CONCEPCION.— Las Terceras Jornadas de Ciencias Penales se realizarán en esta ciudad durante los días 11, 12 y 13 del presente...

REUNION DE EGRESADOS DE NORMAL DE VICTORIA

VICTORIA.— (correspondiente).— Los egresados de la Escuela Normal Rural de Victoria realizarán su acostumbrada reunión...

INSPECTOR DE PESCA Y CAZA FALLECIO EN LA CIUDAD DE CHILOE

CHILOE.— Recientemente falleció en la Isla de Chiloé, don Alfonso Vera, uno de los fundadores del pueblo de Quellón...

CELEBRACION DEL DIA DE LA RAZA EN LA CIUDAD DE TALCA

TALCA.— Con un interesante programa celebrará este año la colonia española residente en Talca...

TERMINACION DE RED DE AGUA POTABLE EN LA CIUDAD DE MULCHEN

MULCHEN.— Allá por el año 1950, se iniciaron, en esta ciudad, los trabajos de mejoramiento del Servicio de Agua Potable...

REGIDORES DE PUNTA ARENAS NO RESPETAN LAS NORMAS LEGALES

PUNTA ARENAS.— Los regidores municipales Ernesto Guajardo y Roberto Eugenio socialistas, y Armando Barral, radicales...

DELEGADO DE LA S.A.P. FIJA PRECIO A LA CARNE

VALPARAISO.— Un delegado enviado por la Superintendencia de Abastecimientos y Precios...

COMBINACION PERFECTA UN ALIMENTO PODEROSO UNA ECONOMIA EFECTIVA

Con la LECHE CHOCOLATADA, que viene andulzada, tiene siempre listos el desayuno y las "onces"

LECHE CHOCOLATADA

UN DESAYUNO PREPARADO EXQUISITO NUTRITIVO

Calientela a la temperatura deseada (no hay necesidad de hervirla) y vaciela a la taza... Eso es todo, y nada menos.

PIDALA A SU REPARTIDOR

STORANDT PUBLICIDAD

LIBERTAD 781

Advertisement for Casa Broncelan furniture, featuring various items like beds, chairs, and tables with prices.

N. YANEZ SILVA - En el taller de Otto Georgi (AV. O'HIGGINS 193)

He visitado el taller del artista ceramista Otto Georgi, y he visto cuando trabaja junto a aquel grupo brillante de artistas que lo rodean...

COCTEL EN LA EMBAJADA DE MEXICO. Circula la siguiente invitación: El Embajador de México, se complace en invitar a usted a un coctel...

MATRIMONIO KONIG BOLTE-BESA RIOS. Circulan los siguientes partes de matrimonios...

CLUB DE LEONES DE SANTIAGO. Mañana a las 21.30 horas, en el Club de Leones...

DE BUENOS AIRES. Ha regresado de Buenos Aires la señora Laura Ugarte de Domin...

MISA. Con motivo de cumplirse un año del fallecimiento del señor Guillermo Saavedra...

CANASTILLOS RE CARIAD. Conviértamos las flores en una oración por los novios...

A EUROPA. Hoy se dirige a Europa don Francisco Javier Díaz Zalazar.

CONFERENCIA Y PROYECCIONES POR EL PADRE EDMUNDO STOCKINS, S.S. CC. Mañana, a las 18.30 horas...

RECITAL DE INES BECERRA. El próximo jueves, a las 19 horas...

COMITE DE DAMAS DEL CLUB DE LEONES. Esta tarde, a las 18 horas, en casa de la secretaria del Comité...

acontece... POR VOLANDBA ROSS

ENTRE DESPEDIIDAS, recomendaciones y "datos" para el Viejo Mundo, pasa sus últimos días en el país el Dr. Jorge Palma Cereceda...

Y ENTRE LAS DESPEDIIDAS, sin lugar a dudas que la más familiar, la más bulliciosa y con la mejor improvisación...

MUY PREOCUPADOS están los hábitos de Papudo, con la misteriosa construcción que el Dr. Ramón Erazo, Director del Hospital del Salvador...

RECEPCIONES. Don Francisco Escobar Bravo y señora María Varela de Escobar ofrecieron una recepción...

ENFERMOS. Continúa mejor la señora Aida Poblete de Poblete. Guarda cama, don Sergio Opazo Barros.

COMIDAS. La señorita Gabriela Blanco López ofreció una comida a un grupo de sus relaciones sociales...

VELADA CINEMATOGRAFICA EN EL INSTITUTO CHILENO - FRANCES. El jueves a las 18.45 horas el Instituto Chileno - Francés...

Almuerzo en honor de los Embajadores de Italia.

El próximo jueves se llevará a efecto en el Club de la Unión el almuerzo que sus amigos y colegas del Cuerpo Diplomático...

Asistirán, entre otras, las siguientes personas: Don Fernando Alessandri Rodríguez y señora, Sr. Em. Rydman, Monseñor Sebastián Baggio, Nuncio Apostólico...

Según la afición, los mirones elegían sus coches predilectos. Muchos hubo que largo rato miraron las diligencias prestadas por Arturo Cousiño y Alberto del Pedregal...

En la Clínica Central ha nacido Oscar Arturo, hijo del señor Oscar Isla Marcos y de la señora Graciela Moreno de Isla.

FUNCION DE ESTRENO DE "PUEBLECITO". Con motivo del estreno de la obra "Pueblocito" está circulando la siguiente invitación:

A CENTROAMERICA. Se ha dirigido a Centroamérica el señor Francisco Javier Montero Guzmán.

PARTES DE MATRIMONIO.

Rafael Rivera Vergara y Margarita Sanhueza de Rivera participan a usted el matrimonio de su hija Ana Luisa con el señor Fermín Valenzuela Marchant...

Luis Herrera Cortez y Valentina Osbén de Herrera participan a usted el matrimonio de su hija Valentina con el señor Patricio del Solar Dufrañes...

Ana Torres de Zambrano participa a usted el matrimonio de su hija Ximena con el señor Herber Krebs Rosenber y le invita a la ceremonia religiosa...

FABRICA DE PERLAS TIPO ESPAÑOL. PERLAS SUELTAS DE TODOS LOS TAMAÑOS. COLLARES, etc. STO. DOMINGO 2465. FONO 86139

MODAS "HONET" CREDITOS. TRAJES SASTRE - VESTIDOS, CHAQUETONES Y ABRIGOS GRAN SURTIDO. HECHURAS SELECCIONADAS. Precios Especiales Para Provincias. SAN PABLO 960 (INTERIOR) FRENTA MERCADO

Si en camisas piensas. Camisas en popelina de fantasía \$ 1.190.-. Cómpralos en la FABRICA a precios realmente de FABRICA. Alameda Nos. 3083, 3161 y 3167. Estación Central. nelbec La camisa que llena su gusto a precio realmente justo.

Por qué Jackie Robinson lee SELECCIONES



"Selecciones del Reader's Digest nunca dice que hemos avanzado hasta el límite. Cuando trata un problema —ya sea de relaciones raciales, de política o de conflictos internacionales— sugiere lo que podría hacerse para resolver el problema".

No se pierda en Selecciones de Octubre:

COMO NOS PROTEGE LA PIEL. ¿Qué causa el cutis excesivamente seco o demasiado grasoso? ¿Por qué el recién nacido está arrugado? ¿A qué se deben las erupciones durante la adolescencia? Datos científicos sobre la piel, que refaía las heridas, regula automáticamente la temperatura, y es tan personal como las huellas digitales.

COMPRESOY Selecciones de Octubre ¡ya está a la venta!

Ofrecemos MAQUINAS DE COSER MICRON (MR). Fabricación Japonesa Según Muestra a su Disposición. RESERVE LA SUYA A PRECIO FIJO CON UN PEQUEÑO ABOÑO PREVIO Y COMODAS FACILIDADES. INVITAMOS A LOS SINDICATOS, COOPERATIVAS Y ASOCIACIONES A COMPROBAR NUESTRAS VENTAJOSAS CONDICIONES PARA IMPORTACION DIRECTA. PRECIOS Y CONDICIONES ESPECIALES PARA COMERCIANTES DETALLISTAS. WALLACE & Co. BLANCO 1098 VALPARAISO MIRAFLORES 590 SANTIAGO

Huevos. Señora dueña de casa, no se queje de que todos los alimentos están por las nubes, NO OLVIDE que existe un producto alimenticio completo y nutritivo como ninguno y fácil de prepararlo. EL HUEVO y su precio está más barato que ningún otro producto alimenticio, ¡por qué entonces no lo consume en mayor abundancia? Cómpralos en los puestos del CONSORCIO NACIONAL DE PRODUCTORES DE AVES, quien se los entrega cuidadosamente clasificados por su peso exacto de tamaño, y además, encontrará siempre frescas AVES CRUDAS (gallinas y pollos), en nuestros locales de venta: MAPOCHO 916 esq. 21 de Mayo, Teléfono 65904 PROVIDENCIA 1259, Teléfono 45769 MATUCANA 767, al llegar a San Pablo LOURDES 1555, Teléfono 90676. REPARTO A DOMICILIO Si Ud. desea se le entregan a domicilio desde 50 huevos sin recargo alguno. Por cajón de 360 huevos a un precio especial. DEL PRODUCTOR AL CONSUMIDOR ES LA MEJOR GARANTIA PARA EL COMPRADOR CONSORCIO NACIONAL DE PRODUCTORES DE AVES - LOURDES 1555 -

Temor a otra rebelión influyó en fallos de proceso de Poznan

POZNAN, 8. (UP).— Tres jóvenes polacos fueron condenados hoy a penas de hasta cuatro años y medio de prisión, acusados de haber dado muerte a un cabo de la policía de seguridad durante la revuelta de Poznan, de junio pasado.

Apertamente, el tribunal escuchó las advertencias de que, si llegaba a imponerse penas mayores, se corría el riesgo de una nueva manifestación anticomunista en Poznan.

En el actual juicio por la revuelta, estos fallos son los primeros que se pronuncian en casos de acusación de asesinato. Los fallos fueron recibidos con calma.

Luis Somoza fue ayer proclamado candidato a Presidente en León

LEON (Nicaragua), 8. (UP).— La Convención del Partido Liberal Nacionalista proclamó hoy por unanimidad candidato a la Presidencia a Luis Somoza, hijo del exministro Anastasio Somoza.

La convención dio a Luis Somoza poderes para escoger los candidatos a diputados y senadores que deberán presentarse en noviembre próximo al Consejo Nacional de Elecciones.

Luis Somoza vino a León desde Managua, acompañado por una larga caravana formada por amigos y correligionarios. Después de aceptar la candidatura, Somoza regresó a la capital, donde ofreció un almuerzo en el Casino Militar a los convencionales y amigos que lo habían acompañado.

En el discurso de aceptación pronunciado en el Teatro González, Luis Somoza dijo:

"Hace pocos días mi padre, el general Somoza, aceptaba con intensa emoción y honda gratitud la proclamación de su candidatura para el período 1957-1963 en representación del Partido Liberal Nacionalista.

"Si en aquella oportunidad el general Somoza expresó que no podía ocultar la emoción que lo comovía, podrá comprender cuál es el estado de mi ánimo, agobiado por el profundo dolor que me embarga por la irreparable pérdida, con la muerte de fe y confianza que me otorgaba al designar candidato para la próxima lucha electoral.

"Únicamente consiento por el deber que me mueve, a participar en las futuras elecciones, investigado por vosotros de un cargo cuyo peso no ignoro. Podéis tener la seguridad de que no aliento ambiciones políticas. Conozco las desilusiones y amarguras del ejercicio de poder. Lo he sentido en mi propia carne, pues no he sido ajeno a las políticas. Todas conocí las diversas posiciones desde las cuales cooperé en la inmensa obra de progreso realizada por el Presidente Somoza, de quien vosotros fuisteis amigos constantes y entrañables.

"Por el hecho de haber participado modestamente en esas tareas vastas y sólidas que tanto me honraron y destacan a Nicaragua en el concierto de las naciones libres y cultas del Continente, comprendo que se requiere un candidato con la misma mística, que cuente con la cooperación activa de todos los fieles militantes del Partido Liberal.

POR LO MENOS 7 SON LOS MUERTOS EN LA ELECCION HONDUREÑA

TEGUCIGALPA, Honduras, 8. (UP).— El Partido de Unión Nacional, Partido de Gobierno, obtuvo una victoria casi total en la elección de una Asamblea Nacional Constituyente de 56 miembros que se efectuó ayer en todo el país, según los primeros informes oficiales con detalles sobre el resultado de los comicios.

Excepcionando dos recintos de la capital, el partido oficialista triunfó en todos los departamentos, sin oposición.

El Partido Nacionalista que encabezaba el general Tiburcio Carías, ex Presidente de la República, anunció su abstención.

El Partido Liberal que dirige el doctor Ramón Villeda Morales, actualmente exiliado, anunció que se abstiene en las provincias claves de Atlántida y Cortés.

TEGUCIGALPA, 8. (UP).— No hubo hoy nuevas noticias de actos de violencia en relación con las elecciones de ayer, para elegir Asamblea Constituyente, de la lista de muertos es ahora de por lo menos siete.

Por su parte, la Policía de Seguridad Pública informa que en la aldea de Villanueva, cerca de San Pedro Sula, fue atacada ayer por grupos militares y que fueron muertos el comandante de la guarnición militar y "varios" soldados. No dio cifras.

Añade el comunicado que el jefe liberal de esa aldea fue muerto en el incidente.

MAÑANA

se efectuará en el Aérodromo de Tobalaba, a las 10 horas, una demostración para la Fuerza Aérea y Ejército del moderno HELICOPTERO CUADRI-PLAZA 47-J de la Bell Aircraft Corp., que viene en vuelo desde los Estados Unidos en jira de exhibición, pilotado por Mr. Joseph Mashman, representante de la fábrica. Se practicarán maniobras de salvataje, transporte de heridos o enfermos, de pasajeros y carga, mostrándose la utilidad general de este helicóptero, que es lo más completo fabricado hasta la fecha.

Representante exclusivo para Chile SOCIEDAD GENERAL DE COMERCIO S. A.

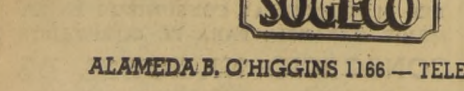

ALAMEDA B. O'HIGGINS 1166 - TELEFONO 84291

Los jueces sentenciaron a Josef Foltynowicz y a Jerzy Sroka a cuatro años y medio de prisión, por una acusación que podía haberles significado la pena de muerte. El tercer acusado, Kazimierz Zurek, recibió cuatro años de cárcel.

La semana pasada el fiscal renunció a pedir la pena de muerte para los inculcados, pero solicitó sentencias "severas" para los tres. Entretanto, comenzó a agitarse la opinión pública en Poznan, y abiertamente en las calles se hablaba de la realización de nuevas manifestaciones si las penas que se imponían a los jóvenes eran severas.

La agencia informativa polaca "PAP" dio el siguiente comunicado con respecto a los procesos:

"El tribunal de Poznan, habiendo examinado el caso que se sigue contra Josef Foltynowicz, Kazimierz Zurek y Jerzy Sroka, acusados de asesinato cometido el 23 de junio de 1956 en la persona del cabo de la policía de seguridad, Zygmunt Izdebný, que murió el mismo día a causa de las heridas recibidas, dictó las siguientes sentencias: Josef Foltynowicz, cuatro años de prisión; Kazimierz Zurek, tres años de

carcel, y Jerzy Sroka, cuatro años de cárcel. Además, el tribunal sentenció a los acusados por robo en la cantina de la estación: Foltynowicz, a seis meses de prisión; Zurek, a 10 meses de prisión, y Sroka, a seis meses de prisión. El tribunal consideró también culpable a Zurek de haber quemado expediente de la corte, por lo que se le condenó a dos meses de prisión.

También hoy prosiguieron otros dos procesos por la revuelta. En uno de ellos Zbigniew Blaszyk, se declaró inocente de los cargos que le hacen

y manifestó que después de ser arrestado fue "brutalmente tratado" por la milicia polaca. El fiscal alegó que ya se está llevando a cabo una investigación sobre posibles irregularidades cometidas por la policía.

Blaszyk, que admitió dos condenas anteriores por asalto, negó haber estado fuera de la prisión cuando los manifestantes irrumpieron en la misma para poner en libertad a los presos.

En el segundo proceso, el fiscal Nowakowski dijo que las declaraciones "evasivas" de algunos de los acusados están "llenas de contradicciones con los hechos revelados".

Los tres jóvenes sentenciados hoy recibieron el veredicto con calma, sin mostrar emoción. Ninguno de ellos fue privado de sus derechos civiles.

La policía patrullaba esta noche las calles de Poznan, para impedir cualquier disturbio, como resultado de las sentencias, en la tensa atmósfera de esta ciudad.

Se dice que el descontento con los procesos es particularmente pronunciado en las grandes fábricas: Zisapoli, donde comenzó la revuelta de junio, y entre los ferroviarios. En la fábrica de neumáticos Stomil los obreros han estado recogiendo firmas para pedir a las autoridades el fin de los procesos.

En la Plaza Bernardino, una anciana desfiló ayer una antigua bandera polaca y pidió una llave para abrir las puertas de la prisión en que se hallan los rebeldes. La anciana fue prontamente arrestada. Esta noche circuló el rumor de que los obreros de varias grandes fábricas han decidido declararse en huelga mañana.

Los tres acusados condenados hoy hicieron declaraciones contradictorias, opuestas parcialmente a las "confesiones" hechas anteriormente a la policía.

Durante el proceso se estableció que el cabo Izdebný fue visto corriendo por la calle en dirección al tribunal de policía, perseguido por una multitud. Luego fue apedreado y golpeado, hasta quedar en el pavimento, sin conocimiento. Durante un tiempo, la multitud alardeó impidiendo una ambulancia llegar hasta el herido. Luego fue apedreado.

Los acusados dijeron que alguien sostuvo entonces que Izdebný había dado muerte a una mujer y un niño, pero la Fiscalía presentó pruebas de que el niño murió en la revuelta.

Hubo 53 muertos, sin embargo, 154 personas fueron arrestadas por ello.

Más de doscientas personas llenaron la sala del tribunal al pronunciar las sentencias. Dos personas conspicuas por su ausencia fueron los correspondientes soviéticos de la Agencia Tass y el diario moscovita "Pravda", que regresaron a su país pocos días después de iniciado el proceso.

Uno de los aspectos más notables del mismo fue que no se presentó ninguna prueba en apoyo de las denuncias de Rusia en el sentido de que el desorden y la destrucción fueron provocados por "agentes imperialistas".

RUSIA ENVIA MAS TROPAS A POLONIA.— LONDRES, 8. (UP).— Según informa en su edición de hoy el "Daily Telegraph", que siempre está bien documentado, la Unión Soviética ha más que doblado las fuerzas que tiene en Polonia, durante los últimos tres meses.

"Con ello Rusia se asegura el dominio de Polonia, siendo su objetivo final mantener en el poder al nazi popular régimen comunista que tiene el país", dice el artículo.

El escritor David Floyd, correspondiente especial en asuntos comunistas, Floyd dice que, según informes confidenciales recibidos en Londres, la Unión Soviética ha aumentado sus contingentes en Polonia de tres a siete divisiones. Las cuatro divisiones adicionales vinieron de Alemania Oriental.

La Unión Soviética, según el correspondiente, comenzó a reforzar sus contingentes a raíz de los levantamientos de Poznan, el 28 de junio. El número total de soldados soviéticos en Polonia actualmente es de 80,000 hombres, aproximadamente, dice el artículo.

A partir de mañana, de acuerdo con la decisión, el precio de los tipos corrientes de gasolina tendrá el precio promedio del equivalente de 56 1/2 centavos de dólar por galón.

La compañía, aunque no se refiere directamente al problema de Suez, dice que el alza es necesaria "debido al constante aumento de los costos de transporte marítimo y distribución por tierra desde comienzos de este año".

El "Algemeen Dagblad" de Rotterdam, decía la semana pasada: "Creemos necesario, para que no se perturben las relaciones entre la Casa Real y el pueblo, que se den a publicidad las medidas acordadas el 25 de agosto. De lo contrario, los rumores podrían afectar los estrechos vínculos existentes entre la Casa Real y el pueblo, y por la creciente incertidumbre, perjudicar los intereses del país."

El periódico católico "De Volkskrant" manifestaba el sábado último: "No puede conti-



MIAMI (Estado de Florida).— La bandera de la República de Chile fue obsequiada al Hotel McAllister, de Miami, para ser usada en el nuevo "Centro de las Américas", que llegará a ser principal centro cultural, social y de negocios, para visitantes de la América Latina y personas importantes de la Florida interesadas en asuntos latinoamericanos. Haciendo la presentación, aparecen, a la izquierda, el señor Carlos Grant, Consul de Chile en Miami, entregando la bande-

Mediación ofrecieron ingleses para lograr la paz en Palestina

LONDRES, 8. (UP).— Gran Bretaña se ha ofrecido nuevamente a mediar entre Israel y los Estados Árabes.

Un vocero del Ministerio de Relaciones Exteriores anunció que se ha renovado el ofrecimiento—hecho por primera vez por el jefe del Gobierno, Sir Anthony Eden, en noviembre de 1955— a raíz de un pedido del Primer Ministro de Irak, Nuri El Qaid, en el sentido de que se busque un acuerdo permanente para poner fin a los ocho años de lucha esporádica entre las dos partes.

El Gobierno de Su Majestad dijo el informante—continúa dispuesto a ayudar a las partes en todas las formas posibles a buscar una solución pacífica.

Nuri El Said dijo ayer que ha llegado al momento de hacer un nuevo esfuerzo para resolver el conflicto, persuadiendo a Israel de que celebre negociaciones con los Estados Árabes, sobre la base del arreglo concertado en 1947 por las Naciones Unidas.

Alzan bencina debido a la crisis de Suez en toda Gran Bretaña

LONDRES, 8. (UP).— La Shell Mex And British Petroleum Ltd., que es la más grande firma distribuidora de combustibles de petróleo de Gran Bretaña, anunció hoy el alza del equivalente de medio centavo de dólar por galón para los dos tipos de gasolina corriente y diesel oil, según explicó para hacer frente a los mayores costos, por lo menos en parte, derivados de la crisis de Suez.

A partir de mañana, de acuerdo con la decisión, el precio de los tipos corrientes de gasolina tendrá el precio promedio del equivalente de 56 1/2 centavos de dólar por galón.

La compañía, aunque no se refiere directamente al problema de Suez, dice que el alza es necesaria "debido al constante aumento de los costos de transporte marítimo y distribución por tierra desde comienzos de este año".

El "Algemeen Dagblad" de Rotterdam, decía la semana pasada: "Creemos necesario, para que no se perturben las relaciones entre la Casa Real y el pueblo, que se den a publicidad las medidas acordadas el 25 de agosto. De lo contrario, los rumores podrían afectar los estrechos vínculos existentes entre la Casa Real y el pueblo, y por la creciente incertidumbre, perjudicar los intereses del país."

El periódico católico "De Volkskrant" manifestaba el sábado último: "No puede conti-

Reina Juliana encara nuevas molestias por la curandera Hoffman

AMSTERDAM, 8. (UP).— El problema de la "curandera" Greet Hoffman, al parecer, puede provocar una nueva crisis en la Corte y en el Gobierno.

El servicio de información del Gobierno calificó de "insensatos" los rumores de que volverá a haber fricción en palacio, y afirmó que la Reina Juliana sigue los "consejos" dados a la soberana y al príncipe consorte, Bernardo, por una comisión especial de estadistas en agosto último.

La comisión sugirió entonces que la Reina cortara relaciones con Greet Hoffman, que había sido llevada a la Corte para curar la ceguera parcial de la princesa Marijke, de nueve años. Esas medidas hubieran servido para acallar las versiones de que un grupo de amigos y admiradores de la "curandera", ejercían indebida influencia sobre Juliana.

No obstante las informaciones oficiales, los holandeses manifiestan que desde el 25 de agosto, día en que la soberana y el príncipe consorte anunciaron en una declaración que "miraban el futuro con confianza", sólo ha abandonado su puesto un miembro de la Corte y se trata de una empleada que había decidido hacerlo antes de producirse la crisis.

Añaden que Bernardo ha salido de Holanda para hacer una visita de un mes a sus propiedades en Tánzania.

El Presidente del Senado, Johannes A. Jonkman, se refirió recientemente en dos oportunidades a la situación en palacio. Al inaugurar oficialmente las sesiones del Parlamento, el 18 de septiembre, y en presencia de la Reina, mencionó la declaración conjunta de esta soberana y el príncipe consorte, el 25 de agosto, que así sea. Pocos días más tarde, en un discurso, pidió al pueblo de Holanda que orara por la casa real.

Los editoriales de los diarios sobre la situación se hacen cada vez más directos.

El "Algemeen Dagblad" de Rotterdam, decía la semana pasada: "Creemos necesario, para que no se perturben las relaciones entre la Casa Real y el pueblo, que se den a publicidad las medidas acordadas el 25 de agosto. De lo contrario, los rumores podrían afectar los estrechos vínculos existentes entre la Casa Real y el pueblo, y por la creciente incertidumbre, perjudicar los intereses del país."

El periódico católico "De Volkskrant" manifestaba el sábado último: "No puede conti-

Violenta crítica hizo un conservador inglés a John Foster Dulles

LONDRES, 8. (UP).— El diputado conservador John Foster Dulles, de haber provocado el conflicto de Suez, luego "dejar de ser promesas" de apoyo a Gran Bretaña en la situación creada.

Ha llegado el momento, añadió Leather, de que el señor Joseph Mac Carthy—el famoso inquisidor anticomunista norteamericano— investigue la conducta de Dulles en el caso de Suez, "porque Mr. Dulles, en las últimas nueve semanas, ha hecho más por los comunistas que lo que hicieron todas sus vidas".

Leather acusó también al Presidente Eisenhower, diciendo que Dulles y el Presidente convinieron a cara a cara a que aceptara una Asociación de Usuarios del Canal de Suez, prometiendo que éste tendría "garras", pero que "renegar completamente de sus promesas 24 horas más tarde".

"Submarinos comunistas operan hoy en el Mediterráneo desde bases en Egipto—agregó—. Eso lo hizo Mr. Dulles no podría haber sido de otra manera."

Las declaraciones de Leather, hechas en una entrevista transmitida por radio a Estados Unidos por la American Broadcasting Company, concuerdan con una fuerte hasta ahora del resentimiento causado en Gran Bretaña por la política de Estados Unidos.

Las acciones de Mr. Dulles han sido tan incógnitas y ha hecho tantas promesas de las que luego se ha desentendido, que actualmente todos "los comunistas de Europa Occidental" están en campaña electoral, y el congreso norteamericano, porque luego nos dejara solos", agregó el diputado.

Leather dijo que Dulles ha destruido la confianza que debía existir entre Londres, París y Washington, "creando una situación en la que los comunistas son los únicos que se han beneficiado".

El diputado afirmó que Dulles y Eisenhower "impionaron" al Primer Ministro británico, Sir Anthony Eden, que no usara el asunto de Suez a las Naciones Unidas, "porque no querían que esta controversia se ventilara allí, en el medio de su campaña electoral, y lo convencieron de esta Asociación de Usuarios".

"Le dieron las más firmes seguridades de que, en nuestro apoyo, esta Asociación, le pondrían realmente garras y la respaldarían hasta el último momento. Eden vino entonces a la Cámara de los Comunes, pero regresaron completamente de sus promesas 24 horas más tarde."

Leather también acusó a Dulles de haber alzado al Presidente Gamal A. Nasser, en el Poder con la ayuda que le prestó en sus primeros días.

"Dulles ejerció toda la influencia que pudo para que nuestro apoyo a esta Asociación, le pondrían realmente garras y la respaldarían hasta el último momento. Eden vino entonces a la Cámara de los Comunes, pero regresaron completamente de sus promesas 24 horas más tarde."

Leather también acusó a Dulles de haber alzado al Presidente Gamal A. Nasser, en el Poder con la ayuda que le prestó en sus primeros días.

"Dulles ejerció toda la influencia que pudo para que nuestro apoyo a esta Asociación, le pondrían realmente garras y la respaldarían hasta el último momento. Eden vino entonces a la Cámara de los Comunes, pero regresaron completamente de sus promesas 24 horas más tarde."

Leather también acusó a Dulles de haber alzado al Presidente Gamal A. Nasser, en el Poder con la ayuda que le prestó en sus primeros días.

"Dulles ejerció toda la influencia que pudo para que nuestro apoyo a esta Asociación, le pondrían realmente garras y la respaldarían hasta el último momento. Eden vino entonces a la Cámara de los Comunes, pero regresaron completamente de sus promesas 24 horas más tarde."

Leather también acusó a Dulles de haber alzado al Presidente Gamal A. Nasser, en el Poder con la ayuda que le prestó en sus primeros días.

"Dulles ejerció toda la influencia que pudo para que nuestro apoyo a esta Asociación, le pondrían realmente garras y la respaldarían hasta el último momento. Eden vino entonces a la Cámara de los Comunes, pero regresaron completamente de sus promesas 24 horas más tarde."

Leather también acusó a Dulles de haber alzado al Presidente Gamal A. Nasser, en el Poder con la ayuda que le prestó en sus primeros días.

"Dulles ejerció toda la influencia que pudo para que nuestro apoyo a esta Asociación, le pondrían realmente garras y la respaldarían hasta el último momento. Eden vino entonces a la Cámara de los Comunes, pero regresaron completamente de sus promesas 24 horas más tarde."

Leather también acusó a Dulles de haber alzado al Presidente Gamal A. Nasser, en el Poder con la ayuda que le prestó en sus primeros días.

"Dulles ejerció toda la influencia que pudo para que nuestro apoyo a esta Asociación, le pondrían realmente garras y la respaldarían hasta el último momento. Eden vino entonces a la Cámara de los Comunes, pero regresaron completamente de sus promesas 24 horas más tarde."

Leather también acusó a Dulles de haber alzado al Presidente Gamal A. Nasser, en el Poder con la ayuda que le prestó en sus primeros días.

"Dulles ejerció toda la influencia que pudo para que nuestro apoyo a esta Asociación, le pondrían realmente garras y la respaldarían hasta el último momento. Eden vino entonces a la Cámara de los Comunes, pero regresaron completamente de sus promesas 24 horas más tarde."

Leather también acusó a Dulles de haber alzado al Presidente Gamal A. Nasser, en el Poder con la ayuda que le prestó en sus primeros días.

"Dulles ejerció toda la influencia que pudo para que nuestro apoyo a esta Asociación, le pondrían realmente garras y la respaldarían hasta el último momento. Eden vino entonces a la Cámara de los Comunes, pero regresaron completamente de sus promesas 24 horas más tarde."

Leather también acusó a Dulles de haber alzado al Presidente Gamal A. Nasser, en el Poder con la ayuda que le prestó en sus primeros días.

"Dulles ejerció toda la influencia que pudo para que nuestro apoyo a esta Asociación, le pondrían realmente garras y la respaldarían hasta el último momento. Eden vino entonces a la Cámara de los Comunes, pero regresaron completamente de sus promesas 24 horas más tarde."

Leather también acusó a Dulles de haber alzado al Presidente Gamal A. Nasser, en el Poder con la ayuda que le prestó en sus primeros días.

"Dulles ejerció toda la influencia que pudo para que nuestro apoyo a esta Asociación, le pondrían realmente garras y la respaldarían hasta el último momento. Eden vino entonces a la Cámara de los Comunes, pero regresaron completamente de sus promesas 24 horas más tarde."

Leather también acusó a Dulles de haber alzado al Presidente Gamal A. Nasser, en el Poder con la ayuda que le prestó en sus primeros días.

AMERICA-LATINA

MEXICO SEMINARIO DE EDUCACION OBRERA

MEXICO, 8. (UP).— Los delegados de Brasil, Uruguay e Israel al Seminario de Educación Obrera, hicieron llamamiento a todos los trabajadores del mundo para que se unan en una lucha total contra la pobreza, la explotación, la ignorancia y el totalitarismo.

PALABRAS DE UN PRESIDENTE

TORREON, 8. (UP).— El ex Presidente Lázaro Cárdenas declaró un discurso que los espíritus "comunales" y "totalitarios" de la explotación administrativa e inmundicia.

HOMENAJE A LOS HEROES AMERICANOS

MEXICO, 8. (UP).— Alpinistas de la Federación de Exploradores de México colocaron las banderas de todos los países americanos en el monte Popocatepetl, el viernes próximo. La ascensión a ese monte es una parte del programa nacional de festividades con que se celebrará este año el Día de la Raza, el 12 del corriente.

COLOMBIA GUERRILLEROS QUE DEFORMAN LAS ARMAS

BOGOTA, 8. (UP).— Cerca de dos centenares de guerrilleros deformaron las armas, terminando así "el último fogón de subversión" que se usaba en el departamento Santander Norte, según despacho que envió "La República".

AFILIACION EN QUERRELA CONTRA REPRESENTANTE DE UP

BOGOTA, 8. (UP).— El juez departamental de garantías sociales en la querrela judicial promovida por el jefe del Servicio de Inteligencia de la Armada, brigadier general Luis E. Ordoñez, contra el gerente de la United Press en Colombia, Carlos J. Villar Borja, por una información publicada en febrero pasado en el periódico "El Universal", de Caracas.

PERU EMBAJADOR EN BRASIL

LIMA, 8. (UP).— Fue nombrado Embajador del Perú en el Brasil el doctor Dionisio Atlas Schreiber, que desamparará igual cargo ante el Sr. Fernando Gamio Pinedo.

BOLIVIA ASILADOS POLITICOS

LA PAZ, 8. (UP).— Aceptando las garantías ofrecidas por el Gobierno, hoy abandonaron su asilo en la Embajada de Venezuela los diputados de la Falange Socialista Boliviana, Walter Viquez y Jaime Ferrer. Otros dos diputados de la Falange, Elias y Oscar Gandarillas, siguen en la Embajada de Venezuela.

ARGENTINA ACCIDENTE A UN VAPOR

BUENOS AIRES, 8. (UP).— La empresa de navegación Trebol, del Gran buque "Trebol", que varó anoche a setenta millas al sur de Bahía Grande, fue salvado por el buque "Trebol", que lo rescató. El caso no ha sido aún investigado y se espera que se abra una investigación.

COMISION MIXTA ARGENTINO-BOLIVIANA

BUENOS AIRES, 8. (UP).— En el Ministerio de Hacienda se está estudiando la primera reunión de la comisión mixta argentino-boliviana para estudiar los problemas comunes del intercambio comercial. Para participar en las negociaciones se halla en esta capital el Subsecretario de Relaciones Exteriores de Bolivia, Eduardo Quiroga Ace.

Advertisement for Worthington compressors. Text: ¿Por qué su nuevo compresor debería ser un Worthington? En primer lugar, porque Worthington tiene el compresor del correcto tipo y tamaño para el trabajo requerido... Representante Exclusivo FORAM CHILENA Ltda INGENIEROS INSTALADORES Agustinas 608 • Teléfono 397515 • Casilla 2796

Advertisement for Jeep Robado. Text: GRATIFICACION DE \$ 100.000.- JEEP ROBADO Se dará a quien proporcione los datos para la ubicación de un... Representante Exclusivo GARCIA REYES 37 - FONES 91115 6 90762

Advertisement for SOGECO. Text: Representante exclusivo para Chile SOCIEDAD GENERAL DE COMERCIO S. A. ALAMEDA B. O'HIGGINS 1166 - TELEFONO 84291





# Nuevo asalto a mano armada perpetraron el domingo en Teno cuatro enmascarados

Es el cuarto asalto de esta índole que se registra en el mes. Cuatro individuos enmascarados, portando carabinas recorridas y revólveres, perpetraron el domingo en la localidad de Teno un audaz asalto en el fondo "Zamora de Monza".

Según informes llegados ayer a la Dirección General de Investigaciones, y noticias enviadas por nuestros correspondientes, el domingo, al estar en las inmediaciones que los campesinos de dicho fundo se encontraban presenciando un rodeo, los cuatro individuos, cuya identidad se desconoce, se presentaron sorpresivamente en las

# EXTRAÑO SUICIDIO DE UN JOVEN MATRIMONIO DESCONCIERTA A INVESTIGADORES POLICIALES

Macabra sorpresa recibió pariente que llegó a visitarlos. El dramático suicidio de un joven matrimonio, ocurrido en calle Arturo Prat 131, en la localidad de San Francisco de Mostal, está investigando la policía de Rancagua. Según informaciones llegadas a la capital, en la tarde de ayer fueron encontrados en el lugar mencionado los cadáveres del obrero ferroviario Segundo Antonio Díaz, de 23 años de edad, y de su esposa Mariana Valenzuela, de 22 años. El hallazgo lo hizo un pariente del matrimonio que llegó a visitarlos. Su sorpresa fue grande cuando encontró los cuerpos tendidos sobre una cama y un revólver colgado en la pared con señales de haber sido disparado recientemente. De inmediato el visitante se dirigió a la policía del pueblo a dar parte de la trágica noticia.

# Casación contra fallo que liberó de la muerte a homicida y pirómano recibió Corte Suprema

Helmuth Rebheim asesinó a su socio y luego incendió la casa

Fue deducido ayer ante la Corte Suprema un recurso de casación en la forma y en el fondo contra la sentencia revocatoria expedida recientemente por la Corte de Apelaciones de Valdivia, tribunal que reemplazó la pena de muerte dictada en primera instancia contra el homicida y pirómano Helmuth Rebheim, por la de veinte años de presidio. El citado res es autor de homicidio en la persona de su socio, el agricultor don Miguel Huidobro

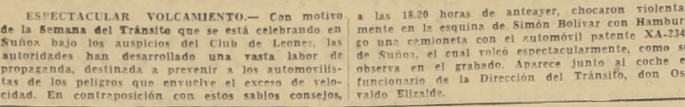

ESPECTACULAR VOLCAMENTO. - Con motivo de la semana del Tránsito que se está celebrando en Suñes bajo los auspicios del Club de Leones, las autoridades han desarrollado una vasta labor de propaganda...

del año 1953, en que las ganancias fueron extraordinarias, y más de una vez, hablaron de poner término al contrato que hablan suscritos. Para esclarecer las dudas recíprocas, en la mañana del 22 de noviembre de 1953, partieron Rebheim y Huidobro hacia la estancia de Pichiparga, a fin de practicar un inventario de los bienes y de los animales y realizar un balance completo del estado económico de la sociedad. Toda la mañana ocuparon en las faenas ganaderas y por la tarde, provistos de los libros de contabilidad, se instalaron en una cabaña situada en el último extremo del predio, donde nadie pudiera molestarlos.

## DETENIDO PRESIDENTE DE SOCIEDAD AGRICOLA "FUNDO CASAS VIEJAS"

Fue apresado ayer por la Brigada de Estafetas el presidente de la Sociedad Agrícola "Fundo Casas Viejas", señor Fernando García Spina...

## ROBARON \$ 200.000 EN CIGARRILLOS

Docientos mil pesos en cigarrillos y otras especies robaron desde el negocio de panadería y puestos varios de don Lino Méndez Montero, situado en calle Soberanía 1089. El propietario manifestó en su denuncia que los ladrones pa-

## UN OBRERO MURIO ATROPELLADO AYER EN UNA PANADERIA

En el Camino Longitudinal Sur, frente a la localidad de Nos, la policía encontró el cadáver del obrero José Tello Millán, de 64 años de edad, de quien se ignoran mayores antecedentes. El obrero mencionado fue atropellado por un vehículo motorizado que se dio a la fuga.

## INCENDIARON BUZON DE CORRESPONDENCIA AYER

Tres individuos no identificados que aparecieron en un automóvil en la esquina de la Avenida Francia con Vivaceta, incendiaron un buzón de correos que se encuentra en el lugar mencionado. Los individuos para cometer el vandálico acto procedieron a echar cigarrillos encendidos en el buzón.

## CONTRA CIERTAS ECZEMAS - RONCHAS EMPEINES - ESPINILLAS

Comezón de la piel y del cuero cabelludo, etc., puede Ud. aplicar el Ungüento Monte Santo. BASE: Lassamentolcaanf.

## ZAPATERO FUE MUERTO A BALAZOS POR TRES DESCONOCIDOS ANOCHÉ

Tres desconocidos que se encontraban bebiendo en una taberna situada en calle Barcelona, esquina de Circunvalación, arrojaron a balazos al zapatero Alfonso Muñoz Muñoz, de 37 años de edad, que les hacía compañía. Los individuos dispararon cuatro balazos sobre Muñoz, ocasionándole heridas de suma gravedad.

## MODERNO AUTOMOVIL ROBARON DE PLAYA DE ESTACIONAMIENTO

Se presentó ayer a la Prefectura de Investigaciones el comerciante y agricultor don Jorge Eynaudi Tesoure, domiciliado en la calle Zañartu 1145, quien denunció el robo de su moderno automóvil Chevrolet, modelo 1951, que valía en un millón 800 mil pesos.

## ENCERADORA-ASPIRADORA

Sin costo para el cliente. Cualquiera ciudad del centro y sur del país. EDIFICIO WALDORF. Ahumada 131. Oficina 721

## VENDO CAMION FARGO

A LA MEJOR OFERTA. 5-6 toneladas (1952). En buen estado. Ofertas por escrito a: HUERFANOS 979. Of. 799. Verlo: Pío Nono 55

## CONTRA CIERTAS ECZEMAS - RONCHAS EMPEINES - ESPINILLAS

Comezón de la piel y del cuero cabelludo, etc., puede Ud. aplicar el Ungüento Monte Santo. BASE: Lassamentolcaanf.

## SEIS HERIDOS EN COLISION ENTRE DOS AUTOMOVILES

Seis heridos, dos de ellos graves, resultaron en la colisión entre el station wagon K. D. 21, manejado por Giovanni Tachini y el automóvil Z. L. 236, guiado por Humberto Poblete Pascoe. El accidente ocurrió en la esquina de Avenida Suecia y Elidoro Yáñez, y quedaron heridos graves Clara Gallardo y L. 236, guiado por Humberto Poblete Pascoe. El accidente ocurrió en la esquina de Avenida Suecia y Elidoro Yáñez, y quedaron heridos graves Clara Gallardo y L. 236, guiado por Humberto Poblete Pascoe.

## INTENDENCIA DE SANTIAGO

Expropiación con motivo de la construcción del Paso Interior de la calle San Joaquín, en Santiago: GRACE Y CIA. S. A. ... 1.906 m<sup>2</sup>. \$ 3.211.800. Para reclamar judicialmente de este avalúo, hay un plazo de 20 días, contados desde la última publicación. GUSTAVO LUCO R. Intendente de Santiago

## Señor Industrial Panadero

Elabore más y mejores Empanadas con Hornos Eléctricos OPPICI y DE DEO. Técnicos Reunidos

## DISEÑADOS PARA TRABAJAR A LA VISTA DEL PÚBLICO

Un tamaño para cada necesidad. OPPICI, CASSORLA Y CIA. LTD. Av. Portugal 700 - Fono 397471 - Stgo. DIMAS LTDA. Victoria 2218 - Fono 7558 - Valparaíso

# 86ª Exposición de Animales

## Grandes Atracciones

Este año, la tradicional Exposición Agrícola y Ganadera de la Quinta Normal, que se inaugura el 6 de Octubre, consulta INTERESANTES INNOVACIONES TANTO EN SUS LOCALES DE EXPOSICION COMO EN LAS ENTRETENCIONES.

Grandes Espectáculos diarios en el escenario monumental de la Exposición Industrial Escenográfica de fiestas tradicionales (Cuasimodo - Trilla - Yeguas - Vendimia).

Gran Concurso de volantines con hilo curado en el que participarán niños de 4 a 16 años. GRAN PREMIO. UN VUELO EN HELICOPTERO PARA EL VENCEDOR. El helicóptero, cedido gentilmente por la FACH, recogerá desde la cancha misma al agraciado.

TRADICIONAL RODEO A LA CHILENA. CONCURSO DE TIRÓ A GALLO. BAILABLES DIARIOS A CARGO DE DOS OROUJAS. 12 DE OCTUBRE. ALEGORIA DEL DESCUBRIMIENTO DE AMERICA.

INTERESANTE EXPOSICION DE LA UNIVERSIDAD AUSTRAL. SOBRE LA INDUSTRIA FORESTAL. GRAN RIQUEZA DE CHILE. Nunca antes, la Exposición Agrícola y Ganadera había hecho tan encomiable esfuerzo para dar al público visitante, las comodidades y entretenimientos que se han programado.

PRESENTACION DEL CONJUNTO DE ALTA ESCUELA DE LA ESCUELA DE CABAÑERÍA DE CUILLOTA. ESCENIFICACION DE LA VIDA RURAL Y HOMENAJE AL CUERPO DE CARABINEROS.

PRESENTACION DEL CUARTO VERDE.

TODOS LOS CUADROS ARISTICOS SERAN DIRIGIDOS POR GERMÁN BECKER Y CON LA VALERIA COO.

# PARA UN TRABAJO CONSTANTE...!

## ESSO MOTOR OIL

“el gran amigo de los motores”

¡Lo exigen los automovilistas y motoristas en general, porque es ACEITE DE PRIMERA LINEA AL PRECIO MAS ECONOMICO!

## Concurso Nacional TRANSA LA NACION

SEGURIDAD EN ALAS DE TRANSA

PARA ESTUDIANTES SECUNDARIOS Y PRIMARIOS

¡GANESE 4 PASAJES A MAGALLANES!

DE IDA Y VUELTA, CON 10 DIAS DE ESTADA EN EL HOTEL COSMO, 3 OTROS IMPORTANTES PREMIOS.

BASES: Composición literaria sobre la fundación de Punta Arenas e importancia de la viticultura comercial en el desarrollo de esta provincia. EXTENSION: Hasta 8 carillas tamaño cuaderno.

MEMBRE: Nombre, Colegio, Direc. particular, Curso.

SEGURIDAD EN ALAS DE TRANSA

RECEPCION DE TRABAJOS: en TRANSA Chile, Agustinas 1181, oficina 25, a diario LA NACION, Santiago. Se hará oportuno anotar en la fecha de clausura de la recepción de trabajos.



Nuevas radiografías tomarán hoy a Manuel Muñoz y Caupolicán Peña

Hasta anoche no se conocía el diagnóstico de los médicos que atienden a los cracks de Colo Colo, Manuel Muñoz y Caupolicán Peña, ambos que resultaron seriamente lesionados...

En todo caso, suponimos que las lesiones del insidioso y del half titular de Colo Colo, no presentaban, a la simple vista, los rasgos de una fractura...

Respecto a Jaime Ramírez, nada se supo ayer, pues el primero no había concurrido al club hasta las 20 horas...

Temas de suma importancia trató el Seminario de Educación Física

Continuó desarrollándose en el día de ayer, el Primer Seminario Interamericano de Educación Física...

En la mañana y tarde de ayer después de reuniones de las comisiones, se celebraron dos sesiones plenarias...

Por la mañana, se trataron temas tan interesantes como Educación Física y Educación Física Femenina...

En las comisiones se estudiaron temas de diversas materias, entre otros "Periodismo y Educación Física"...

Miembros honorarios. Por aclamación fueron elegidos miembros honorarios del Seminario...

Remate de Casimires. Sesteria Gutiérrez. ALAMEDA 987. Orden de don M. Alfredo Gutiérrez M.

LA VISTA. Seleccionado surtido en trajes de gran moda. GERMÁN GEL MIRA. Martillo Público. MONJITAS 639.

BAJO EL CALZADO OSCARIA LIQUIDA AHUMADA 387 AL LLEGAR A PLAZA DE ARMAS



COMPETENCIA INTERNACIONAL ACUATICA

ALCANZO el objetivo que perseguía, en cuanto a una mayor difusión y acercamiento internacional del deporte acuático sudamericano, el certamen amistoso chileno-argentino...

En Apoquindo comenzará hoy II Certámen Nacional de Pentatlón

PRUEBA DE EQUITACION SE HARA EN SANTA NICOLASA

Con la participación de numerosos pentatletas de diferentes instituciones armadas y civiles, se dará comienzo hoy al II Campeonato Nacional que organiza la Federación Chilena de Pentatlón Moderno...



LUIS GALLO

Mañana continuará la competencia con la prueba de esgrima, la que tendrá lugar a las 9 horas en el gimnasio de la Fábrica del Material de Guerra (Famae)...



PUGILES PERUANOS. En avión LAN-CHILE continuaron via-

nos que van a intervenir en el Campeonato Sudamericano Extraordinario de Boxeo que organiza la Federación Uruguaya...



GERARDO CORTES

Regresan dirigentes deportivos a Uruguay

Ayer regresaron a Uruguay, los señores José Vallarino Varriacerto, presidente del Comité Olímpico del Uruguay; y Julio Rodríguez, director técnico de ese mismo organismo...



PRIMER TRIUNFO DE AYALA EN PANAMERICANO DE MEXICO

Haciendo pareja con la campeona mexicana Yola Ramírez, venció en dobles mixtos

MEXICO, 8.— (UP).— El chileno Luis Ayala, en pareja con la jugadora mexicana Yola Ramírez, venció, en su primer compromiso del Deceimotavo Torneo Panamericano de Tenis que se inició ayer aquí...

En otros partidos de dobles mixtos, Shirley Bloomer, británica, y Sven Davidson, perdieron frente a Althea Gibson y Hugh Stewart, norteamericanos...

CONCURSO grippex-LA NACION PREMIO \$25.000. Gol de cabeza grippex. EL AUTOR DEL PRIMER GOL DEL PARTIDO ENTRE U. CATOLICA-LA SERENA. SERA: NOMBRE: DIRECCION: PREMIO DE \$15.000 SI EL GOL NO ES DE CABEZA. grippex MAS rapido! barato. DEPOSITE ESTE CUPON EN EL HALL DE LA NACION ANTES DEL SABADO A LAS 13 HORAS. O ENVIELO POR CORREO A LA CASILLA 81-L.

MINISTERIO DE OBRAS PUBLICAS DIRECCION DE OBRAS FERROVIARIAS. PROPUESTAS PUBLICAS. Se solicitan Propuestas Públicas para la construcción y explotación del Ferrocarril Variante Copiapó, con un Presupuesto Oficial ascendente a la suma de TREINTA Y UN MILLONES TRESCIENTOS OCHENTA Y DOS MIL DOSCIENTOS CUARENTA Y NUEVE PESOS (\$ 31.382.249), excluyendo el material de acero y los durmientes para la vía.



15 productos se alistan para disputar "El Ensayo"

Faltan 19 días para que se dispute "El Ensayo" y ya son intensos y diarios los trabajos que desarrollan 14 o 15...

Pero "El Ensayo" podría ofrecer un premio mucho menor y siempre será la prueba más sensacional de nuestro calendario...

sus participantes, 13 potrillos con 56 kilos y dos potracas, las mejores de la generación, con 53, y una de ellas, Hiroshima...

Bristol, E. Araya; Compadrón, M. Maturana; Guitarrero, F. Toro; Heródes, E. Soto; Informal, J. Escobar; Mameluco, E. Saavedra; Moroco, R. Madariaga; San Jorge, C. Pezoa; Taitao, O. Valenzuela; Tarrerto, L. Espinoza; Tenso, O. Muñoz; Topacio, O. Olivares; Zenón, C. Ojeda; Aysia, A. Salazar e Hiroshima, H. Obregón.



JOSE MORALES, prestigioso preparador chileno que está actuando con singular brillo en el "Jockey Club de Lima". Ocupa una situación destacada en la Estadística de 1956, que publicamos en estas mismas columnas.

Inscripciones para las carreras del próximo domingo en ambos hipódromos

- CLUB HIPICO
Premio Arturo Muñoz Gamboa - Carrera Especial - Handicap - 1.100 metros.
Geyer ... 65 Laminador ... 50
Potosi ... 51 Chamuscado ... 47



MILICO, por Flatas y Bourgoire, una de las piezas más destacadas que presentará el próximo jueves el acreditado Haras LOLOL.

Seis boletas empalaron con 16 puntos en el último Concurso de Pronósticos

Se nos enteró para su publicación el siguiente boletín con el resultado completo del último Concurso de Pronósticos...

PREMIOS DE CONSEJO

Entrada a Paddock 3 meses, boleto serie A. No. 7465 y 7751. Serie N. No. 87117; serie O. No. 2234.

HERMANOS DE LEUCOTON VIENEN EN DISTINGUIDO LOTE DE HARAS LOLOL

LEUCOTON ha sido una de las repelaciones de la nueva generación. Es hijo de Flauss, que este jueves, manda a la subasta un lote de siete productos criados en el Haras Lolol...

HIPODROMO CHILE

- Premio Felipe Uruza Souper - Inscriptos en carreras.
Driza ... 52 Paraguana ... 50
Anquile ... 54 Trifuncho ... 51
Caterina ... 50 Vialonga ... 50

Hijos de Brandsen han sido grandes ganadores en las pistas de Colombia

Mañana subasta siete productos descendientes del infalible reproductor hijo de Badruddin el Haras Las Vegas...

PREPARADORES

Table with columns: NOMBRE, CC., CLG., 1.º, 2.º, 3.º, 4.º, N.P.I., Suma ganada.

JINETES

Table with columns: NOMBRE, CC., CLG., 1.º, 2.º, 3.º, 4.º, N.P.I., Suma ganada.

TRABAJOS de AYER en AMBOS HIPODROMOS

- HIPODROMO CHILE
(PISTA DE CARRERA)
HEIDELBIS, H. Espinoza; 1.200 en 1.17 3/5.
BANDÉ, aprendiz; 1.000 en 1.6.

En el Tattersall "Arturo Calvo y Cia." remaja mañana Haras "Santa Eladia"

Mañana en el Tattersall "Arturo Calvo y Cia." se efectuará el remate de los productos del Haras "Santa Eladia", de la Sociedad Agrícola "El Paico", de los hermanos Aguado.

Esta tarde, en el Tattersall de la Sociedad de Criadores, rematan el extraordinario elenco del Haras "Ustaritz"

Esta tarde en el Tattersall de la Sociedad de Criadores se realizará el esperado remate del elenco que trae el acreditado Haras Ustaritz...

CLUB HIPICO

- (PISTA DE ARENA)
TATAO, O. Valenzuela; pasó 1.800, sin gran apuro
SAVABINA, F. Zúñiga, y PRETTY POLLY, R. Montoya; 600 en 38.
THE DREAMER, J. Escobar; 1.000 en 1.6.

LA PRIMERA GENERACION DE SPARTAN FARE

La atracción principal del elenco que trae "Santa Eladia" lo constituye la presentación de los primeros hijos del sire inglés Spartan Fare...

SASTRERIA

HECHURAS FINAS
Juan José Jara
\$ 6.500.-
Un corte especial para cada cuerpo
21 DE MAYO 617
Segundo piso - Local 7
Teléfono 398381

Tattersall Arturo Calvo Mackenna David Arllano 1848 Cailla 132 Telefono 371696
MAÑANA MIERCOLES 10 DEL PRESENTE, A LAS 5 P. M. Remataremos los productos fina sangre de carrera, de dos años, de los HARAS: EL ROSARINO - LORETO - SANTA ELADIA

SOCIEDAD CRIADORES DE CABALLOS F.S. DE CARRERA Y TATTERSALL S.A.
HOY MARTES A LAS 3.30 P. M.
REMATAREMOS LOS PRODUCTOS DE 2 AÑOS PROCEDENTES DE LOS HARAS:
Reloca - Ustaritz y Lo Aguila
Por orden de los señores Camilo Rufin F., Héctor Varela H., Juan B. Ourtau, Domingo de Toro A. y Pedro Guzmán R. T.

SOCIETY OF BREEDERS OF HORSES
F.S. DE CARRERA Y TATTERSALL S.A.
LOCAL DE VENTAS: AV. CLUB HIPICO 1450-TEL: 94168
HOY MARTES A LAS 3.30 P. M.
REMATAREMOS LOS PRODUCTOS DE 2 AÑOS PROCEDENTES DE LOS HARAS:
Reloca - Ustaritz y Lo Aguila
Por orden de los señores Camilo Rufin F., Héctor Varela H., Juan B. Ourtau, Domingo de Toro A. y Pedro Guzmán R. T.

CONCENTRACION DE IMPONENTES DEL SERVICIO DE SEGURO SOCIAL

El Movimiento Nacional Pro Defensa y Reforma de la Ley 10.383 ha reunido convocando a una concentración pública...

CENTRO DE MADRES SOBERANIAS CELEBRA CUARTO ANIVERSARIO

Con una velada cultural y otros actos de carácter social, el Centro de Madres Soberanías celebró su cuarto aniversario...

RELOJ SUIZO FINO ENTREGAMOS \$1.000.- CON SOLO \$100.- SALDO FACILIDADES. PRECIOS REBAJADOS GRACIAS A LA LIBRE IMPORTACION EN LA RELOJERIA GABOR ESTADO 91-5° PISO OF 501 SABADO ABIERTO HASTA LAS 13 HORAS

CEMENTERIO GENERAL

Se advierte al público interesado que los nichos situados en los Pabellones, Galerias y Muro de Circunvalación...

- GALERIA 3. ADULTOS.- 4138. Ana Luisa Aguilera Salazar; 4139. Soledad Labarthe Arizandi; 4238. Ernesto Dominguez...

- GALERIA 12. ADULTOS.- 3. Juan E. Trullio C.; 7. María I. Guzmán R.; 16. Manuel Lara A.; 20. Margarita Brett Z...

- NUOVA SECCION OTE. LADRILLO. ADULTOS.- 194. Ramon Gutiérrez O.; 444. Adriana Latorre Valdés; 770. Estelita Sánchez...

- PABELLON 3. PARVULOS.- 724. Fortunata Carvallo R.; PABELLON 4. PARVULOS.- 515. Hernán Marcelo León S...

- PABELLON 18. PARVULOS.- 3. N. N. Fuchs; 24. Edmundo Catalán Morales; 60. Shelton Muñoz Osse;

- PABELLON 20. PARVULOS.- 24. Mora Trabucco Ruyiger; 58. María Andrade C.; 63. Viviani C. Tambley R.

SANTIAGO, 10 de octubre de 1956. EL ADMINISTRADOR



ORFEON FERROVIARIO. Parte del Orfeón Ferroviario que celebra cuarenta años de existencia...

CENTRO DE BIENESTAR SOCIAL OBRERO TIENE SESION EN Q. NORMAL

El Centro de Bienestar Social Obrero y Unidad Sindical de Quinta Normal, ha convocado a una sesión...

SUBOFICIALES DE CARABINEROS EN RETIRO AGRADECEN A S. E.

La directiva de la Agrupación de Suboficiales de Carabineros en Retiro se entrevistó ayer con el Presidente de la República...

SERVICIO DE COBRANZA JUDICIAL DE IMPUESTOS ABOGACIA PROVINCIAL AVR/MVS

REMATE Y RETIRO DE ESPECIES COMUNA DE MAIPU RENTA, CIFRA DE NEGOCIOS E IMPUESTOS VARIOS

Modas LIBERTY Ofrece: Abrigos, vestidos, pijamas, trajes sastre, 3/4. Ahora vendiendo generos a precios de fábrica...

CAJAS DE FONDO nacionales e importadas. FACILIDADES DE PAGO. NICANOR MARTICORENA Moneda 778

Regalos CASA YONIS GRAN SUPTO a PRECIOS DE FABRICA. Fabricamos TODOS NUESTROS ARTICULOS. YONIS MAC IVER 208

ACTIVIDADES BURSATILES Informacion proporcionada por TANNER Y CIA. Bandera 52 - Oficina 406 - Santiago.

Table with columns for stock names (e.g., CRITICO, TABACOS, BANCARIAS) and their respective values.

CIERRE DE AYER ORO FISICO: 11.300 c Y GANADERAS

Table listing various commodities and their prices, including gold, wool, and agricultural products.

FERIA DE PRODUCTOS DE LA SOCIEDAD 'EL TATTERSALL'

Table listing various goods available at the fair, such as clothing, shoes, and household items.

FERIA 'SANTA ROSA' DE LA SOCIEDAD EL TATTERSALL

Table listing goods and prices for the Santa Rosa fair, including clothing and household items.

AGENCIA de 'La Nación' ROBERTO CARRASCO ORTEGA Arturo Prat 1561

INTENDENCIA DE SANTIAGO Expropiación de terrenos con motivo de la construcción de la Recinta N.º 253 de Barrancas en Santiago.

DIRECCION GENERAL DE APROVISIONAMIENTO DEL ESTADO CAMISAS - CORBATAS ZAPATOS - CALCETINES

Armeria SANTIAGO OFRECE REVOLVERES CAL. 22, 7 TIROS \$12.000.- 5 TIROS, MODELOS EXCLUSIVOS \$5.000.- PISTOLAS CAL. 22 \$4.000.- CREDITOS EN SANTIAGO REEMBOLSO A PROVINCIAS

UN FESTIVAL DE ESTRELLAS HABRA EL LUNES PROXIMO EN EL BAQUEDANO

La idea de reunir en un mismo programa a las más grandes estrellas de variedades musicales que actúan en estos momentos en el capital, pareció en un principio tarea difícil...

tendrá ocasión de admirar a Raúl Serrano, "el Ruiseñor de Chile", que recién ha vuelto al país después de triunfal gira por el Viejo Mundo...

La película "Wichita" estrena la Santa Lucía

Hoy estrena la Santa Lucía "Wichita", nombre antiguo que lo ostenta desde el siglo pasado un pueblo de Texas...

"Angustia de un querer" exhibirá ahora el York

Allí, en una colina alta, se don. de se puede tener un magnífico panorama de la bulliciosa ciudad de Hong Kong y a lo lejos las montañas de China...

Cartelera y actividades del Teatro Experimental

Enrique Ibsen, el célebre dramaturgo noruego fallecido hace cincuenta años, es la figura que acompaña la atención de las actividades teatrales de la semana...

Hoy, a las 18.45 horas, en el Teatro Varas, se realizará la primera función popular a precios reducidos, para "Hedda Gabler".

A las 19 horas, en la Sala Valentín Letelier (Huérfanos 1117, tercer piso) Domingo Fiza, director y profesor en el Teatro Experimental de la Universidad de Chile...

Trío Ocampo, malabaristas-gimnastas aéreas... Simpatías argentinas en el Nuevo Circo Las Águilas Humanas 1956

Sexta Semana de éxitos consecutivos en el Teatro Caupolicán.— Esta noche, a las 9.40.— Mañana, Vermut familiar 6.20 y Noche 9.40



El trío Ocampo, malabaristas-gimnastas aéreas, en el Nuevo Circo Las Águilas Humanas 1956.

Todo un selecto mosaico de arte internacional y simpático! Así es el Nuevo Circo Las Águilas Humanas 1956...

Hoy martes 9, actúan en nocturna a las 9.40. Mañana miércoles 10, en dos funciones, vermut familiar a las 6.20 y nocturna 9.40.

El viernes 12, día español de la Raza, habrá tres espectáculos hispanicos de gala, matiné, vermut y noche.

También, el sábado 13 y domingo 14, tres espectáculos para el hombre y el niño... ¡Que Circo...! Nunca hubo otro Circo igual en el Caupolicán.

HUGO DEL CARRIL TRIUNFA EN LAS REVISTAS PIGALLE

El debut del destacado cantante y astro del cine argentino Hugo del Carril, ha obtenido un notable triunfo al debutar en la Compañía de Revistas Pigalle.

Junto al galán cinematográfico Hugo del Carril actúan con éxito la vedette española Jacinta Bribea; el ídolo de la canción italiana, Pietro Micco; el concertista en guitarra, Alberto Arriola; el bailar argentino de Juan Carlos Copes...

Un buen programa doble exhibe hoy el Baquedano

Un programa doble del sello Columbia que reúne dos cintas de singular atracción es el que exhibe hoy sus exhibiciones en el Teatro Baquedano.

Américo Vargas estrena mañana un vodevil: "El suicida constante"

La Compañía de Comediantes que encabeza Américo Vargas con Pury Durante, y que acaba de batir un nuevo record manteniendo cinco meses en cartel "Los héroes del avestruz"...

En la interpretación que se ofrecerá en el Teatro Maru participarán, además de Américo Vargas y Pury Durante, la joven actriz Orietta Samán, Caírín Lira y...

Hoy exhibe el Victoria "La leyenda del Inca" Un esplenudo drama lleno de emoción e intriga se estrenará hoy en el teatro del Victoria...

Este film de la Paramount cuenta con la brillante actuación de Oberon Huston, Robert Young, Thomas Mitchell y Nicole Maury.

"Ninera último modelo" exhibe el San Antonio Una de las comedias de mayor éxito ha sido sin duda la interpretada por Clifton Webb...

Advertisement for 'Las Lluvias de RANCHIPUR' featuring Lana Turner and Richard Burton, presented by El Golf.

Advertisement for 'NAVIDAD BLANCA' (White Christmas) featuring Bing Crosby and Danny Kaye, presented by Alameda Hoy.

Advertisement for 'CRYSTAL' featuring the slogan 'su sueño realizado... YA VIENE EN VIAJE!' and 'FRANCISCO LAROS 5074'.

DUO MELODICO EN EL MANDARIN

Hoy hacen su primera presentación en "El Mandarin" las hermanas Ramirez, extraordinario dúo melódico internacional.

Asimismo también en este local Cynthia, vedette internacional, que cultiva el cancionero brasileño, junto a nuestra gran estrella nacional Perla Fox: Kadia La Gitana, en sus danzas gitanas, y el trío Mandarin con su lady-crooner Kuka.

A dos cines irá "La corona y la espada"

La espectacular versión filmica que la Metro Goldwyn Mayer ha hecho de la novela de Sir Walter Scott titulada "Quentin Durward" en cinematocolor y colorido será el próximo estreno de los teatros Metro y Las Lilas...

Virginia Mayo actúa en "La perla del Pacífico"

Virginia Mayo, la rubia estrella del cine norteamericano, es la heroína de "La perla del Pacífico", una película en technicolor y su sonido en colorido será el próximo estreno de los teatros Metro y Las Lilas...

Richard Burton, Lana Turner y Michael Rennie son los principales intérpretes de esta extraordinaria producción Fox.

Mañana se estrenará "El gran mentiroso"

La más divertida, la más placentera y la más simpática de todas las comedias del cine mexicano de los últimos años, se conocerá mañana en el Continental, el ser estrenada "El gran mentiroso", película que, con la actuación central de Fernando Soler, es un mensaje a los hombres cincuentones...

Segunda semana de "Abajo el telón en el Florida"

Una tercera semana inicia hoy en el Florida la divertida película "Abajo el telón" en la cual cumple una de sus más celebradas actuaciones, Mario Moreno, Cantinflas, junto a Christianne Martel...

Advertisement for 'El Principito Valiente' from Hollywood Hoy, featuring James Mason and Janet Leigh.

Advertisement for 'ULISESES' at Hoy Ritz, featuring Kirk Douglas and Silvana Mangano.

Advertisement for 'EN MI CASA MANDO YO' at Hoy Cervantes, featuring Charles Laughton and John Mills.

Advertisement for 'ABAJO EL TELÓN' at Hoy Florida, featuring Christianne Martel and Robert Morley.

Advertisement for 'LA MUJER SERPIENTE' (The Woman Snake) featuring a woman and a snake.

Advertisement for 'PROA AL SOL' (Proa to the Sun) featuring George Chandler, Julie Nader, Lex Adams, and Barker.

Advertisement for 'Corona y la Espada' at Metro Las Lilas, featuring Robert Taylor and Kay Kendall.

Radio program schedule for 'RADIO - PROGRAMA DE HOY' with various stations and programs listed.

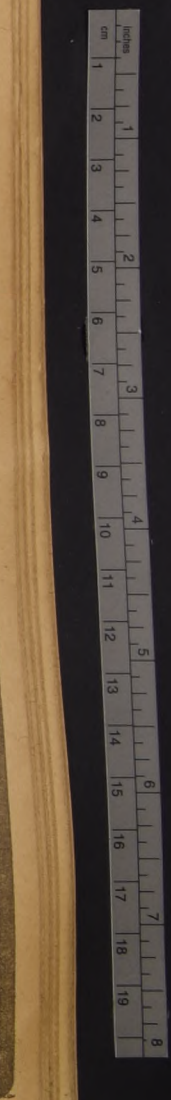





Esta noche en el T. Municipal se repite "El Murciélago", de Strauss

El estreno de la bellísima, y entre nosotros desconocida, ópera de Johann Strauss "El murciélago", ha sido un acontecimiento artístico de resonancia, que reunió en el Teatro Municipal a todos los círculos de nuestra sociedad.

GUIA DEL ESPECTADOR

- LAZAROS - V. y N.: Compañía de teatro de ensayo.
CINEAS - V. y N.: El caso Wulow. El niño prodigio.
ALMAGRO - R.: Casa de perdición. Mas fuerte que el amor y Agregados.

RECITAL DE DANZAS DE CARMENCITA VILA

La joven bailarina Carmencita Vila, que con justicia ostenta el título de estrella del ballet español, ofrecerá el domingo próximo un gran recital de danzas en el Teatro SATCH, a las 15 horas.



Está belleza es Kay Kendall, actriz británica que goza de ancho prestigio en Londres y a quien siempre se le encomiendan papeles de mujeres de singular delicadeza.

DELICADA ACTRIZ BRITANICA. Esta belleza es Kay Kendall, actriz británica que goza de ancho prestigio en Londres y a quien siempre se le encomiendan papeles de mujeres de singular delicadeza.

El robot electrónico hoy en la 6a. semana del Nuevo Circo Las Aguilas Humanas 1956

Con mercedo éxito, anoche se inició la sexta semana de actuaciones consecutivas en Santiago del meritorio Circo Las Aguilas Humanas 1956, que ocupa el redondeo luminoso del Teatro Caupolicán, y satisfaciendo ampliamente las expectativas del público infantil y adulto.

Advertisement for the movie 'El gran mentiroso' (The Great Liar) featuring Fernando Soler, Andrés Soler, Anita Blanch, Irma Torres, and Emma Polidan. It is described as a 'Una picaresca y divertida película mejicana'.

FIESTA DE LA RAZA EN EL CAUPOLICAN

El próximo viernes 12 de octubre, subrayando las festividades españolas del Día de la Raza, en el Teatro Caupolicán se realizarán tres espectáculos dedicados a las familias hispano-chilenses residentes en Santiago a cargo del aplaudido espectáculo Circo Las Aguilas Humanas 1956.

TEATRO EXPERIMENTAL UNIVERSIDAD DE CHILE

Advertisement for Hedda Gabler by Henrik Ibsen, presented by Enrique Sosen. Performance times: HOY FUNCION POPULAR A LAS 18.45 HORAS. PRECIOS REBAJADO.

Teatro ANTONIO VARRAS

Advertisement for the movie 'Serrano' presented by Antonio Varras. It is an exclusive for the month of the anniversary of the TAP ROOM.

Vivo interés por la temporada de Paulina Singerman en el Municipal

El público santiaguino que tantas veces se ha deleitado admirando en películas argentinas a la formidable actriz cómica Paulina Singerman, tendrá, desde mañana, ocasión de admirarla en persona en el escenario del Teatro Municipal, donde debutará al frente de su compañía de comedias, con la graciosa pieza del escritor francés Marc-Gilbert Sauvajon, "Trece a la mesa".

Advertisement for Teatro de Mimos HOY 7 y 10 p.m. GRAN EXITO. t. camilo henriquez.

Large advertisement for Teatro Bandera HOY ULTIMA POPULAR! LA CHILENA CUANDO BESA. LUNES 15 HOMENAJE DE DESPEDIDA CON SENSACIONALES SORPRESAS.

Advertisement for Teatro Municipal Mañana miércoles a las 19 horas. Presentación de la Compañía Argentina de COMEDIAS COMICAS PAULINA SINGERMAN con la comedia en 3 actos del actor francés MARC-GILBERT SAUVAJON. 13 A LA MESA!

Advertisement for Teatro Municipal "EL MURCIELAGO" con el elenco del estreno y el ballet de Uthoff. HOY martes a las 21.30 horas y viernes (Día de la Raza) en sección vermouth a las 18.30 horas. LOCALIDADES EN VENTA EN BOLETERIA.

Advertisement for Hoy Baquedano PANTALLA PANORAMICA CONT. DESDE LAS 2 P.M. y TODA LA SEMANA! LIBERTAD LAMARQUE en PEDRO INFANTE ROSARIO GRANADOS y EMILIO TUERO. LA VIDA NO VALE NADA.

Advertisement for Hoy Real MARIA SCHELL en el ultimo PUENTE. UN BRILLANTE TESTIMONIO DE HUMANIDAD... MARIA SCHELL, la actriz triunfadora del Festival Cinematográfico de Cannes. DISTRIB: CINEMATOGRAFICA SELMAN LTDA.

Teatro MARU FONO 397907. COMPANIA de COMEDIANTES AMERICO VARGAS y PURY DURANTE PRESENTA.

El suicida constante (UN VODEVIL DE PRIMAVERA) DE JULIETTE SAINT GINIEZ. TRADUCCION de ALEJANDRO SAA.

MAÑANA VERMOUTH Y NOCHE.

SOCIEDAD FILARMONICA DE CHILE PRESENTA A LA ORQUESTA FILARMONICA DE CHILE. EN SU 9.º y PENULTIMO CONCIERTO DE TEMPORADA. Director: EDUARD VAN REMOORTEL. Pianista: M. Inés Becerra. HOY A LAS 19 HORAS. ENTRADAS EN VENTA. TEATRO MUNICIPAL.

HOY - CENTRAL 3.º 6.30 y 9.45 P.M. 4ª Semana. DESDE SU PRIMER ENCUENTRO SABIA ELLA... QUE EL RESTO ERA SOLAMENTE CUESTION DE TIEMPO! COLUMBIA PICTURES presenta a WILLIAM HOLDEN en Picnic. KIM NOVAK, ROSALIND RUSSELL. CINEMASCOPE. Solo Mayores.

En el Windsor hoy el film "Proa al sol". En la grandiosa producción de la Universal, que se estrena hoy en el Windsor, y que protagonizan Jeff Chandler, George Nader y Julie Adams, el público podrá admirar una de las más espectaculares y brillantes epopeyas de la historia que geó la última guerra mundial.

FAJAS MODELADORES "GACELA". Comodidad, durable y estilista moderna. PRECIOS BAJOS. Fajas de elasticos importados. Especialidad en cuerpos difíciles: hernias, vientres y estómagos caídos. Provincias reembolsos. PUENTE 359 - 2.º PISO.

Mañana CITY ROTAT. 11 a 24 hrs. IMINTIERON SUS LABIOS y entonces rugieron los balazos! VIRGINIA MAYO DENNIS MORAN - DAVID FARRAR en LA PERLA DEL PACIFICO. TECNICOLOGIA SUPERSCOPE.

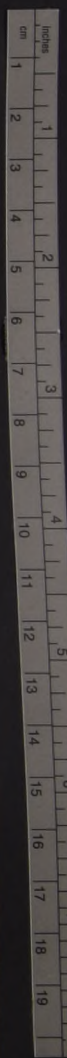



SULTAN DE MARRUECOS REPARTE JUGUETES.— En los alrededores de Rabat, el príncipe Moulay Hassan recibe a los niños del Abate Pierre y les reparte juguetes. En el grabado, el príncipe se interesa por el funcionamiento de los juguetes que acaba de obsequiar. (Foto Intercontinental.)

# Trabajadores de la construcción, en E.E. UU., ganan tres dólares por hora

En general hay un aumento del standard de vida

**NUEVA YORK** — A. F. P. (Intercontinental).— (Por Louis Foy).— El salario medio que cobran a partir de ahora los obreros especializados de la industria de la construcción se eleva a tres dólares por hora.

Por lo demás, en ciertos oficios más altamente especializados, bien "protegidos" por los sindicatos, los obreros han rebasado ya esta cifra record. Así, en Los Angeles, ciertos electricistas llegan a ganar cinco dólares por hora, sin contar—inútil decirlo— las horas extraordinarias (más allá de las 40 horas por semana), que son pagadas entre un 50 y un 100% más, al igual que el trabajo de los domingos y de los días festivos.

Ahora bien, según los contratos colectivos firmados después de la guerra por las grandes industrias norteamericanas —las del acero y del automóvil, por ejemplo— a cada hora de trabajo pagada a la tarifa ciudad se añaden con frecuencia de 10 a 40 centavos a título de cargas sociales, tales como pensión, seguros, etc.

Hace veinte años, los sindicatos norteamericanos reivindicaban un salario de un dólar y medio por hora. Pero semejante reivindicación parecía utópica para todo el mundo.

Para formarse una idea de los progresos realizados por los obreros de los Estados Unidos en el dominio de los salarios, nada más elocuente que establecer un cuadro comparativo de las remuneraciones de los principales oficios en 1930 y en 1950. Veamos:

OFICIOS	1930	1950	Porcentaje de aumento
Metalúrgico (dólares) .....	1,64	2,50	52
Albañil .....	2,30	3,60	28
Minero .....	1,80	2,52	40
Obrero del automóvil .....	1,72	2,25	32
Obrero agrícola .....	0,75	0,92	24
Medio de los salarios industriales .....	1,42	1,92	35

Este aumento medio de un tercio de los salarios industriales entre 1930 y 1950 pudo efectuarse gracias a una productividad en progreso constante, y a una disminución del costo de la producción; todo ello durante un período en el que el costo de la vida sólo aumentó en un 14%, dejando así al obrero de los Estados Unidos un beneficio substancial y proporcionándole un poder de compra superior.

Conviene tener presente que estas cifras no representan más que los aumentos aparentes de los salarios de los obreros norteamericanos... Las vacaciones pagadas, los seguros de enfermedad y de accidentes, las pensiones, el "salario garantizado" en caso de paro durante un período que puede llegar hasta seis meses, la extensión de las tarifas de las horas extraordinarias, etc., se añaden de un modo invisible a los aumentos del salario de base.

Por otra parte, la marcha continua hacia salarios cada vez más elevados, compensados en

## RECONSTRUYEN PUENTE SOBRE EL RIO ARNO

**FLORENCIA**, (ANSA).— Ya ha sido completado el segundo arco del puente de Santa Trinitá, que fue destruido hace doce años en la guerra. Se trata de uno de los más famosos puentes de Florencia, sobre el Arno. El puente primitivo había sido construido en 1252, pero más tarde, reconstruido después de una desastrosa crecida del río. La mayor parte de la piedra que se está empleando ahora procede de la cantera de Boboli, pero la extracción comienza a hacerse difícil, pues la cantera se está agotando. Con todo, se espera terminar los tres arcos en el presente mes de octubre, y luego seguirá la construcción de la calzada y obras complementarias. Probablemente dentro de un año los florentinos podrán transitar de nuevo por el famoso puente de Santa Trinitá.

Recorrió sus posiciones a la cabeza de sus ejércitos de caballeros forrados de hierro. Dispensó gran protección a las artes y las letras y fue el fundador de la Dinastía de los Capetios.

Es tradicionalmente la más grande figura de la Edad Media. Un Papa envenenado.— El Papa Clemente II, el primero del período llamado Germanico, de nombre Sulgiger de Saxen, obispo de Bamberg, el segundo de los Papas alemanes, combatió la simonía, coronó a Enrique III y luego le acompañó a Alemania. Murió a la vuelta, en Apollonia, cerca de Anagni, muy posiblemente envenenado. Fué sepultado en la sede de su anterior obispado.

Alfonso el Sabio.— El Rey Alfonso el Sabio, autor del "Código de las Siete Partidas", que siempre sirve de consulta, cuando no de curiosidad por el capítulo llamado "El Setenario", en el cual para justificar en el que las partidas sean siete, discurre acerca de todas las cosas que son siete, en largas páginas que resultan de un humorismo que tal vez no quiso imprimirles el sabio Rey.

Entre otras cosas dice: "Por que siete son los movimientos que el home ha: adelante, atrás, a la derecha e izquierda, arriba y abajo y en derredor..."

Bueno, un día como hoy, entraba a Jerez de la Frontera, al mando de sus tropas y sin duda todos se reconfortarían con el agradable licor.

Un caballo asesino.— Derribado por su caballo moría Juan I, uno de los reyes de más altas cualidades que ha tenido Castilla.

Fra Filippo Lippi. — Nació en Florencia el gran pintor italiano Fra Filippo Lippi. Vivió 63 años.

La ciudad de las tortas de manjar blanco.— Se fundó la ciudad de Curicó.

Manso de Velasco había recibido de manos de doña Mónica Donoso las tierras que le legara su esposo Lorenzo de Labra, para que fundara la ciudad de San José de la Buena Vista de Curicó.

Debido a la humedad de esos parajes se ordenó el traslado al sitio que hoy ocupa.

A pesar de su mucha historia y de ser cuna de varios

**NOVARA**, (ANSA).— Una hermosa muchacha de 26 años, Fanny Crespi, fue elegida por la población de Madonna del Sasso, para regir los destinos de la comuna. El municipio, que se halla a 700 metros sobre el nivel del mar, en la provincia de Novara, cuenta con 900 habitantes, y desde hace tiempo existe en la región una vieja tradición de matriarcado, cuyo origen se vincula con un episodio ocurrido en el año 1560. En aquella oportunidad, una terrible epidemia de peste diezmó a la población masculina del lugar, y durante largas décadas, a partir de entonces, las mujeres se vieron obligadas a dirigir los negocios administrativos, políticos y sociales de la zona, que hicieron a la perfección. Con el andar del tiempo, los hombres volvieron a dominar, y por ahora parece que un resquejido de aquella tradición ha refofoado en el sexo frágil de la región, porque en lugar de un robusto campesino preferirían elegir, para su Gobierno a una linda jovencita.

La participación de Fanny Crespi en la última competición electoral fue decidida pocas horas antes del término del plazo fijado para la presentación de las listas. No era en realidad ella quien debía presentarse, sino su padre. Pero este, ocupado por importantes asuntos profesionales en Milán, anunció su decisión de desistir. Fanny fue entonces obligada a participar en una lista electoral por la prestación de la ciudadanía regional, que deseaba que un miembro de la familia Crespi concuerse a los comicios. De tal manera, Fanny se vio obligada a preparar apresuradamente sus documentos, pero no participó de la campaña proselitista local donde sólo existían listas "independientes" orientadas hacia los partidos del centro democrático y divididas solamente por pequeñas diferencias de interpretación acerca de las necesidades de la región.

Fanny fue elegida por aplastante mayoría pero como ignoraba los requisitos legales, no se presentó a prestar el juramento de rigor ante las autoridades de Novara. En su lugar, partió de vacaciones hacia Varese, en compañía de su familia. En su ausencia, la "oposición" realizó una apresurada reunión en la casa del Concejo Municipal de Madonna del Sasso, declarando que el cargo de alcalde estaba vacante y decidió llamar a nuevas elecciones. Pero Fanny fue reelegida nuevamente, esta vez por más amplia mayoría que antes, y cumplió seguidamente los requisitos legales, tomando posesión del cargo.

Al asumir sus funciones, Fanny Crespi encontró que la comuna tenía un déficit de tres millones quinientos mil liras y que varios importantes trabajos públicos se hallaban interrumpidos. De inmediato, inició un meditado plan para subsanar tal situación. La población vio así satisfechas sus aspiraciones, pero una nube se cernía ahora sobre Madonna del Sasso: la joven y bella alcaldesa está enamorada de un ingeniero aeronáutico, que actualmente completa sus estudios en Estados Unidos, y con quien se casará cuando retorne a Italia. Según declaró la propia Fanny, "el alcalde de Madonna del Sasso cederá entonces su lugar a la más feliz de las mujeres". Y "yo sueño no era administrar un este mundo, tendrá que pensar en otro mundo para el puesto."

# Una bella mujer de 26 años maneja pueblo con tradición de matriarcado

Tiene 900 habitantes y su tradición se remonta a 1560

Fanny Crespi es hija de un ingeniero que dirige una empresa constructora en Milán. Allí hizo los juvenes sus estudios, pero sin perder el contacto con su terruño, donde además pasa invariablemente sus vacaciones. Apasionada deportista, se destacó en la práctica del esquí, siendo designada en 1952 para integrar la representación femenina italiana a la Olimpiada Universitaria de Nieve, celebrada en Cortina d'Ampezzo.

## UN RIO EN EL QUE SE PUEDE PESCAR BILLETES

**BILBAO** (ANSA).— Un colaborador de un banco local se dirigió de El Arenal a la Plaza de España, con un fajo de billetes y cheques envuelto en un papel de diario, cuando al pasar por el puente de la Victoria, tropezó con una señora, y el paquete se fue al agua. Se trataba de 498.777 pesetas, entre cheques y billetes, que, al abrirse el paquete en la caída, se despararon en las aguas del Nervión y fueron arrastrados por la corriente. Una lancha patrullera intervino inmediatamente y, en paciente labor, logró rescatar 278.547 pesetas. El resto ha quedado en el río, para delicia de los pescadores bilbaínos.



EL ULTIMO RETRATO DE LA PRINCESA.— S. A. R. la Princesa Margarita de Gran Bretaña, fue fotografiada, por Cecil Beaton, en su residencia de Clarence House, en Londres, el 11 de agosto último, fecha de su 26.º aniversario. Día después inició una gira por las posesiones africanas de la Corona que aún realiza. (Foto BIPPA.)

### Memorias de hoy

9 DE OCTUBRE

768.—Coronación de Carlo Magno.  
1047.—Un Papa envenenado.  
1264.—Alfonso el Sabio.  
1390.—Un caballo asesino.  
1406.—Fra Filippo Lippi.  
1747.—La ciudad de las tortas de manjar blanco.  
1818.—Primera Escuadra Nacional.  
1874.—La Unión Postal Universal.  
1890.—Aviación a vapor.

Coronación de Carlo Magno.— grandes hombres, uno siempre Carlo Magno, Rey de los Francos y Emperador de Occidente, vencedor de los aquitanos, los lombardos, los bávaros, los sajones, y habiendo dirigido una incursión contra los árabes de España, en la cual murió Orlando o Orlando (Ariosto, Orlando el Furioso), era coronado en Aquisgrán.

Recorrió sus posiciones a la cabeza de sus ejércitos de caballeros forrados de hierro. Dispensó gran protección a las artes y las letras y fue el fundador de la Dinastía de los Capetios.

Es tradicionalmente la más grande figura de la Edad Media. Un Papa envenenado.— El Papa Clemente II, el primero del período llamado Germanico, de nombre Sulgiger de Saxen, obispo de Bamberg, el segundo de los Papas alemanes, combatió la simonía, coronó a Enrique III y luego le acompañó a Alemania. Murió a la vuelta, en Apollonia, cerca de Anagni, muy posiblemente envenenado. Fué sepultado en la sede de su anterior obispado.

Alfonso el Sabio.— El Rey Alfonso el Sabio, autor del "Código de las Siete Partidas", que siempre sirve de consulta, cuando no de curiosidad por el capítulo llamado "El Setenario", en el cual para justificar en el que las partidas sean siete, discurre acerca de todas las cosas que son siete, en largas páginas que resultan de un humorismo que tal vez no quiso imprimirles el sabio Rey.

Entre otras cosas dice: "Por que siete son los movimientos que el home ha: adelante, atrás, a la derecha e izquierda, arriba y abajo y en derredor..."

Bueno, un día como hoy, entraba a Jerez de la Frontera, al mando de sus tropas y sin duda todos se reconfortarían con el agradable licor.

Un caballo asesino.— Derribado por su caballo moría Juan I, uno de los reyes de más altas cualidades que ha tenido Castilla.

Fra Filippo Lippi. — Nació en Florencia el gran pintor italiano Fra Filippo Lippi. Vivió 63 años.

La ciudad de las tortas de manjar blanco.— Se fundó la ciudad de Curicó.

Manso de Velasco había recibido de manos de doña Mónica Donoso las tierras que le legara su esposo Lorenzo de Labra, para que fundara la ciudad de San José de la Buena Vista de Curicó.

Debido a la humedad de esos parajes se ordenó el traslado al sitio que hoy ocupa.

A pesar de su mucha historia y de ser cuna de varios

# Delincuente que quiso "chantajear" a la maffia fue hallado muerto a tiros

EL FBI ESTA AHORA SOBRE LA PISTA DE UN CASO ESPECTACULAR

**NUEVA YORK** — (ANSA).— En Estados Unidos, donde todo se halla especializado, también lo está la delincuencia. Ello explica que entre las diversas formas de "racket" esté la mafia que se introduce en las organizaciones sindicales, lo que se comprende porque en este país tales entidades son acudadas. Tienen cuantiosos depósitos en los bancos, cuando no son propietarios de los mismos bancos, y poseen enormes edificios, hospitales, automóviles y toda clase de bienes. Invierten grandes sumas en negocios y hasta se frecuentan en los patrones en dificultades, cuando los bancos del "capitalismo" son demasiado exigentes con éstos.

LOGICO ES, entonces, que en vez a luz, a raíz de un episodio que hizo olvidar al público el problema del Canal de Suez y las peripetias matrimoniales de Marilyn Monroe.

Las cosas comenzaron a fines de marzo, cuando el conocido mafioso Johnny Dio, acompañado de su inseparable guardaespaldas Carlo Tuso, visitó el negocio de Rodolfo Miranti en busca de un poco de ácido sulfúrico, del que, habitualmente, se servía para arruinar las mercaderías de los comerciantes que se negaban a pagar el "seguro de protección" fijado por la mafia.

Pocos días después, otro de los "guapos" de la banda, Donato Bando, se dedicó a buscar alguien que quisiera hacer un "trabajito", consistente en echar ácido sulfúrico en la casa de una persona. Lo halló en Abruzzo, un mafioso carente de ocupación y dispuesto a todo, que aceptó realizar el "trabajito" a cambio de quinientos dólares. Tevli no conocía aún contra quien debía actuar, y pensaba que se trataría de un marido infiel de quien quisiera vengarse su celosa cónyuge. Como intermediario de la operación, se movió un tal Joseph Carlino.

El 5 de abril, un periodista del Mirror, especializado en problemas obreros, Víctor Riesel, que realizaba una enérgica campaña contra la intromisión de la mafia en los sindicatos, fue atacado por un desconocido que le arrojó ácido sulfúrico a la cara, cuando retornaba a su casa. Riesel fue internado en un hospital, donde, después de largas semanas de tratamiento, los mejores oculistas de Nueva York declararon que no había "probabilidades de salvarle la vista."

Después de ese "trabajito", Johnny Dio quiso pagar los 500 dólares a Tevli. Pero durante el ataque a Riesel, aquél se había quemado también su propia

cara, parcialmente. En consecuencia, había que curarla, pero no se podía recurrir a un hospital. Johnny Dio dispuso que Tevli quedase, por algún tiempo en la casa de Carlino, cumplido lo cual le pagaron los quinientos dólares y le subieron a un automóvil, con el propósito de llevarlo, para su convalecencia, a Florida. Pero durante el trayecto, Tevli descubrió que la idea de sus acompañantes era "liquidarlo" a mitad de camino, y con un pretexto cualquiera consiguió escapar de manos de sus escoltas. Se refugió en Ohio, y después retornó a Nueva York.

Allí Tevli se enteró recién de la personalidad de su víctima, y de que la policía y el FBI lo buscaban. Mientras seguía ocultándose, recurrió a Johnny Dio y reclamó 60.000 dólares de indemnización. Dio aparentemente accedió y logró que Tevli le diera la dirección de su escondite. Pocos días después, la policía halló el cadáver de éste, acreditado a balazos.

Desde el primer momento, la policía y el periódismo habían pensado que el autor del atentado contra Riesel y de la muerte de Tevli era Johnny Dio, pero, de acuerdo con la ley, no podía hacer contra él, por carecer de pruebas suficientes. Y fue recién, hace pocas semanas, que con la captura de una dama, que conocía el asunto, y de Joseph Carlino, que se avino a hablar a cambio de una reducción en su posible condena, cuando pudo entonces iniciarse el proceso a Johnny Dio. Los resultados del juicio servirán, sin duda, para esclarecer muchos aspectos de la actuación de la delincuencia entre las organizaciones obreras norteamericanas, pero no se cree que se pueda desterrar la misma. Así, a hablar a cambio de una reducción en su posible condena, cuando pudo entonces iniciarse el proceso a Johnny Dio. Los resultados del juicio servirán, sin duda, para esclarecer muchos aspectos de la actuación de la delincuencia entre las organizaciones obreras norteamericanas, pero no se cree que se pueda desterrar la misma.

Después de ese "trabajito", Johnny Dio quiso pagar los 500 dólares a Tevli. Pero durante el ataque a Riesel, aquél se había quemado también su propia



LA EXPEDICION POLAR FRANCESA A GROENLANDIA.— PARIS.— Por primera vez en la historia de las expediciones polares francesas, una misión descerá en paracaídas sobre el desierto helado de Groenlandia. Paul Emile Victor, encargado de preparar, en relación con el Año Geográfico, los planes de dicha expedición a Groenlandia, decidió que los exploradores desciendan en paracaídas, con su equipo, 400 kilómetros al interior de la altiplanicia de hielo. Estos son los cuatro expedicionarios: Jean Diraizon (radio), Jean Dumont, jefe de la expedición y glaciólogo; Michel de Nannurier (meteorólogo) y Pierre Gennesseaux (médico). El comandante Monjean (aguidera) dirigirá la operación del lanzamiento. (Foto SFI).

### El Postro del día

De paso en esta capital, se encuentran los señores ESTEBAN KORBONSKI, VILIS MASENS y CONSTANTIN VOISIANU, delegados de la Asamblea de Naciones Unidas, organismo internacional con sede en Nueva York, que trabaja por la paz, la justicia y la libertad de los pueblos oprimidos por la Unión Soviética.

## Los Champions en Overo - Colorado



ARRIBA: El toro Barón, de propiedad de don Adolfo Winkler, que obtuvo el Gran Premio.— ABAJO: El producto Delina Santa Ana, de propiedad de doña Elena Scheler vda. de Reichert, que obtuviera el Gran Premio hembras.

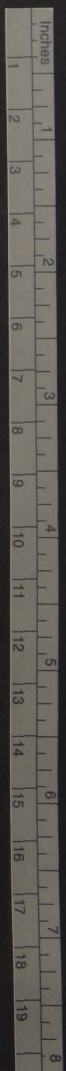

# Dos toros holandeses obtuvieron los más altos premios de la Exposición

Uno es americano y el otro europeo.—Son magníficos exponentes de su raza

**CABALLARES DE LA RAZA CHILENA.**— Primer Premio Machos y Champion de Champions, producto Leguero, de propiedad de don Alberto Echenique Domínguez.  
Reservado Gran Premio, producto Mapuche, de propiedad de la Compañía Agrícola Chilena.  
Junior Champion, producto Maelfo, del Criadero Avutero, de don Miguel Letelier Espinola.  
**GRANDES PREMIOS HEMBRAS.**— Gran Premio y Champion de Champions, producto Bellaquita, de don Alberto Araya G.  
Champion de la Exposición, producto Gentileza, del Criadero Ibañeta, de don Alberto Echenique.  
Reservado Gran Premio, producto Olimpia, del Criadero Los Gómez, de don Eduardo Varela C.  
Junior Champion, producto Nochebuena, de don Alberto Echenique D.  
**PRODUCTOS ADIESTRADOS DE LA RAZA CABALLAR CHILENA.**— Primer premio caballo Patrón y

La entrega de premios, en la 86.ª Exposición de Animales, organizada por la Sociedad Nacional de Agricultura, se inició con los caballares, para seguir con los bovinos y ovinos. El Champion de Champions y Champion de la Exposición, en holan-

dés europeo lo obtuvo el toro Deyne Koerier Adema y en holandés americano Veeman Go-Master Sensation. A continuación damos la lista de los animales premiados:



Deyne Koerier Adema, toro holandés europeo, que obtuvo el Champion de Champions, en la de propiedad de los señores Buchons Hnos. 86.ª Exposición de Animales de Q. Normal.

con **dieldrin**

Extirmina: Píldes, Pantomorus, Cincunillas, Larvas, mirasporas, etc.

Champion de productos adiestrados, Jocos, de don Edmundo Moller B.

**RAZA PERCHERONA.**— Grandes Premios Machos: Champion, Krumiro, de don Alfredo Correa A.

Reservado Gran Premio, Justicia, lista, de don Alfredo Dóñez D. Correspondió también a este producto el Premio Junior Champion.

**GRANDES PREMIOS HEMBRAS.**— Gran Premio, Hogueva, de la Dirección General de Fomento Equino y Remonta.

Reservado Gran Premio: Ludovina, de don Alfredo Correa A.

**RAZA BELGA.**— Champion: Nivel, de don Oscar E. Mujica.

Reservado Gran Premio: Alción, de la D. G. de F. E. y R.

Junior Champion: Jibaro, de la D. G. de F. E. y R.

**GRANDES PREMIOS HEMBRAS.**— Gran Premio: Genancia, de la D. G. de F. E. y R.

Reservado Gran Premio: Malala, de don Edmundo Moller B.

Junior Champion: Malala, de don Edmundo Moller B.

**BOVINOS.**— Raza holandés europeo: Champion de Champions y Champion de la Exposición: Machos, producto Deyne Koerier Adema, del Criadero Chorrillos, de los señores Buchón Hnos.

Reservado Gran Premio: Producto Deyne Anne Paul, de la Com. Agrícola Pervenir.

Champion nacido en el país: Producto Chorrillos Paredes Afke Paul, de los señores Buchón Hnos.

Junior Champion: Producto Curilligne Ghasol Koerier Maastje 50, de don Manuel Hedema D.

**GRANDES PREMIOS HEMBRAS.**— Champion de Champions: Producto Chorrillos Altes Oterias Diplomast, de los señores Buchón Hnos.

Gran Premio de la presente Exposición: Producto Ushof Dora, de los señores Buchón Hnos.

Reservado Gran Premio: Producto Gilda Gerard Quermelos, de don Otto Hoffman T.

**CAMPEON NACIDO EN EL PAIS.**— Producto Chorrillos Kea 16, de los señores Buchón Hnos.

**JUNIOR CHAMPION.**— Producto Chorrillos Regalia Afke Paul, de los señores Buchón Hnos.

Producto Beema, de los señores Harry & Kenneth Werner, que obtuvo el premio Medalla de Oro de la Asociación de Criadores de Ganado Holandés de Chile.

**RAZA HOLANDES-AMERICANO.**— Grandes premios machos: Champion de Champions y Champion de la presente exposición, Veeman Go-Master Sensation, del señor Santos Bustos M.

Reservado Gran Premio: Trans Carnation Rag Apple Lord, del señor Ernesto Valdés Riesco. Campeón nacido en el país y Junior Champion, producto Santa Cruz Tip Revelation Model, del señor Ernesto Valdés Riesco.

**GRANDES PREMIOS HEMBRAS.**— Champion de Champions: Glediston Laurel Fioebre, de don José Barros Hurtado. Gran Premio Champion de la presente Exposición: Trans Governor Dutchland

Retta, de don José Barros Hurtado.

Reservado Gran Premio, Markine Aster Iius, de don Gaetano.

Campeón nacido en el país: Carnation Raymondale, producto del señor José Barros Hurtado.

Junior Champion: Trans Hnos Barros H. El producto Stralton Sovereign Annette, de don Barros Hurtado, producto que tuvo Medalla de Oro de la Asociación de Criadores de Ganado Holandés de Chile.

**RAZA OVEIRO.**— Grandes Premios Machos: Gran Premio, producto Barón, del señor Adolfo Winkler.

Reservado Gran Premio, producto Decoras Santa Ana, de propiedad de la señora Elena Schleyer de R.

Campeón nacido en el país, producto Principal, del señor Arturo Wurlins.

**GRANDES PREMIOS HEMBRAS.**— Gran Premio, Delfina Santa Ana, de propiedad de la señora Elena Schleyer de R.

Reservado Gran Premio, producto Pastine, del señor Adolfo Winkler.

Campeón nacido en el país, producto Dalia El Maifén, del señor Arturo Wurlins.

Junior Champion, producto El Maifén, de don Arturo Wurlins.

**OVINOS.**— Raza Merino Fino Alemán. Gran Premio machos: Cudero; Reservado Gran Premio: Demoleador; Campeón nacido en el país, 1122, Escudero.

**GRANDES PREMIOS HEMBRAS.**— Gran Premio: Berling; Reservado Gran Premio: Dama; Campeón nacido en el país, la mamá Berling.

Los grandes premios de esta raza mencionados, fueron obtenidos por el Criadero de la Comunidad Puelin Berzauriz.

**RAZA MERINO PRECOZ FRANCÉS.**— Grandes Premios machos: Gran Premio, 1195, del Cat.; Reservado Gran Premio, 1191; Campeón nacido en el país, 1191.

**GRANDES PREMIOS HEMBRAS.**— Gran Premio, 1202; Reservado Gran Premio, 1205; campeón nacido en el país, 1202.

Los premios mencionados han sido obtenidos por el Criadero Merino de don Néstor Germán.

**RAZA HAMPSHIRE DOWN.**— Grandes Premios machos: Gran Premio, 1264, del Cat. Oregon King, de don Germán Ebbighaus.

Reservado Gran Premio, 1028, del Cat. Jay D. S. Arthur, Neyl Germán J.

Campeón nacido en el país, 1028, Everette, de don Neyl Germán.

**GRANDES PREMIOS HEMBRAS.**— Gran Premio, 1100, Arponet; Reservado Gran Premio, 1111, Catara; Campeón nacido en el país, Chibba.

Estos tres grandes premios de hembras correspondieron también al Criadero Huequén, de don Neyl Germán.

**RAZA SUFFOLK DOWN.**— Grandes Premios machos: Gran Premio, 1215; Reservado Gran Premio, 1218; Campeón nacido en el país, 1218.

**GRANDES PREMIOS HEMBRAS.**— Gran Premio, 1227; Reservado Gran Premio, 1228; Campeón nacido en el país, 1222.

Los grandes premios de esta raza corresponden todos al Criadero San Vicente.

**BOMBAS-Moto Bombas G H C**

Bombas para riego de todos tipos: Monofásicas, Trifásicas. Continuas con motores a petróleo o bencina.

**Multicelulares, Autoaspirantes sin prensa estopa**

APTAS PARA BOMBLEAR AGUA FRÍA O CALIENTE HASTA 120° — BENCINA — PARAFINA — PETROLEO — ACEITE — DISOLVENTES MUY FUERTES — XILOL, ETC.

Descuentos especiales a Distribuidores

**GERMAN HOLZAPFEL Y CIA. LTDA MORANDÉ 470**

# El Norte tiene grandes posibilidades ganaderas

## Declaraciones del señor Pedro Lyon

"La crianza de cerdos constituye una realidad en el norte del país", declaró a LA NACIÓN el señor Pedro Lyon, vicepresidente de la Sociedad Agrícola del Norte, que tiene su sede en La Serena. "Constituye un progreso real", agregó.

—El norte —declaró el señor Lyon—, contrariamente a lo que se cree es de grandes posibilidades pecuarias, no sólo en lo que se refiere a porcinos sino, en general, en ganado mayor y menor.

El Vicepresidente de la Sociedad Agrícola del Norte es un enamorado de su región. Habla con entusiasmo y cree en ella. "Mire —dice—, es necesario intensificar las campañas de orden educativo en lo que a ganadería se refiere, pues las condiciones climáticas que nosotros tenemos son inigualables".

Y luego vuelve sobre la variedad de ganado presentado por él en la exposición, y que cría en su fundo "Los Cerrillos", de La Serena.

"La crianza de cerdos —expresa— es de gran trascendencia nacional, pues además de constituir una explotación pecuaria, puede representar una posibilidad de mayor bienestar para el campesinado, ya que su industrialización es fuente de trabajo y el producto elaborado es un alimento de bajo costo, comparado con otros de menor valor proteico".

Don Pedro Lyon se encuentra en Santiago y ha presentado sus ejemplares, de la raza Berkshire, en la 86.ª Exposición de Animales de la Quinta Normal. Es la primera vez que concurre al torneo y tuvo la satisfacción de que sus animales obtuvieran algunos premios.

La oportunidad de conversar con el señor Lyon la tuvimos en la Quinta Normal y, antes de despedirnos, nos dijo:

"Si se intensifica la cría e industrialización del cerdo, mediante una campaña intensiva, es probable que no sólo suplamos nuestro déficit de proteína animal, sino también elevar el nivel dietético de la población".



Don Pedro Lyon, vicepresidente de la Sociedad Agrícola del Norte

### NEUMONIA DE LOS CERDOS SE COMBATE CON TETRACICLINA

Proveniente del Departamento de Medicina del Colegio Real de Veterinaria de Estocolmo, llega un informe sobre la neumonía enzootica (neumonía por virus) que manifiesta que, en la actualidad, es aceptada generalmente como la enfermedad respiratoria más importante del ganado porcino en el norte de Europa, Gran Bretaña y Australia. Los amplios estudios efectuados en las granjas sumamente afectadas por casos de neumonía, así como las investigaciones experimentales bien avaluadas, señalan que: "la tetraciclina en las dosis correspondientes a 20, 15 y 10 mg/kg de peso, inhibe completa o casi completamente el desarrollo de la neumonía: 5 mg/kg de peso, inhibieron un 50 por ciento y 1 mg/kg no produjo inhibición. La terramicina ensayada en dosis de 20 y 1 mg/kg de peso dio los mismos resultados que la tetraciclina en las dosis correspondientes. En un estudio de prueba, la terramicina en las dosis correspondientes a 5 mg/kg de peso evitó por completo el contagio natural en todos los cerdos a una piara afectada de neumonía con la que se los mantuvo reunidos.

### MEJORA CALIDAD DE PORCINOS EN LA EXPOSICION DE LA SNA

"El cerdo es el elemento pecuario que transforma, con mayor velocidad, los alimentos en carne", —declaró el señor Hernán Grez Moura, presidente de la Asociación Nacional de Criadores y Engorferos de Cerdos—. Representa —agregó— la posibilidad más real de suplir nuestro déficit alimenticio actual".

En el año 1954, con el objeto de fomentar en el país el consumo de carne de cerdo y sus derivados, se formó la Corporación Nacional del Cerdo, integrada por la Asociación Chilena de Criadores y Engorferos de Cerdos, la Asociación Nacional de Fabricantes de Cecinas y Mantecas y los principales corredores de productos porcinos del país. La Asociación que preside el

señor Hernán Grez representa a cincuenta criadores, que son propietarios de unos 120 mil cerdos. "Hay muchos agricultores", —dijo el Sr. Grez— que crían cerdos, pero no se han vinculado a nuestra organización. Y nosotros los recibiremos gustosos, con el objeto de aunar criterios para lograr la uniformidad que requieren las tareas pecuarias.

### Champions en porcinos

El "Champion de Champions" porcino lo obtuvo el macho de la raza Duroc Jersey "Unión Contralor", nacido el 20 de diciembre de 1955, de propiedad de la Comunidad Agrícola Hernán y Arturo Grez. En hembras, el "Champion de Champions" fue obtenido por "Jarro 01065", nacida en junio de 1954, del mismo criadero.

Los criadores de cerdos se interesan por obtener metas de prolificidad, rusticidad y precocidad en los ejemplares, que son verdaderas metas de adelanto zootécnico. "Y, sin lugar a dudas —declara el Presidente de la Asociación de Criadores—, que este año se ha revelado un progreso evidente, perfectamente apreciable en la calidad de los ejemplares expuestos en la exposición".



Don Hernán Grez, presidente de la Asociación Chilena de Criadores de Cerdos reparte los premios que correspondieron a los diferentes Criaderos

Camiones

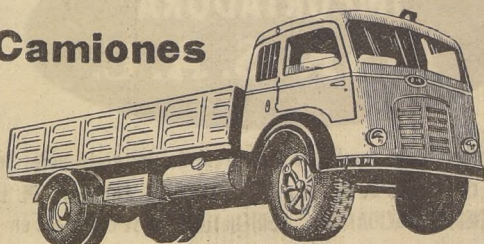

Tractores

AGRICOLAS E INDUSTRIALES

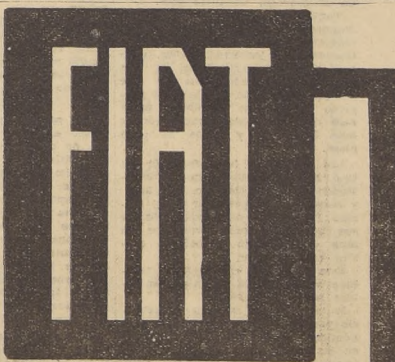
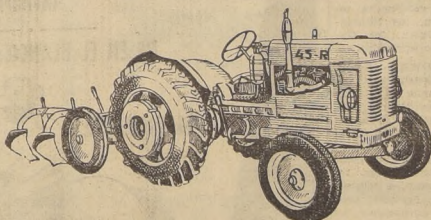

La Campanola



**Somecá**  
AGROTECNICA S A C I

OFICINAS: Bandera 100 - TELEFONO: 81395-62039

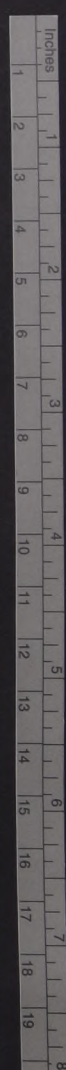

# Los Merinos representan la raza de mayor atracción para la industria lanera mundial

Además son excelentes productores de carne

Esta famosa raza, de origen ibérico y berberisco, representa, en verdad, el ovino de mayor atracción para la industria lanera en el mundo. Especial importancia tiene ella desde el punto de vista zootécnico, porque en toda su trayectoria de perfeccionamiento en los países de Europa (Alemania y Francia), en Sudáfrica, Australia, Nueva Zelanda, América del Norte y del Sur, ha demostrado

ser una raza de características sobresalientes como productora de lana y carne.

Cuán interesante no ha de ser, entonces, para nosotros, este lanar, para facilitar y mejorar nuestras existencias o rebajas de mestizaje heterogéneo con que contamos y donde se practica una técnica de explotación

rudimentaria y muchas veces primitiva en sus métodos de trabajo. Razas de esta clase zootécnica, donde el medio ambiente las acompaña, son insustituibles. Es por esto que en el país la raza que consideramos debiera incrementarse mucho más, hasta pasar a ser la principal de todas, excepto en el extremo de la zona sur y austral y Magallanes.

La raza Merino tiene actualmente dos grandes variedades: La Rambouillet y la Precoz.

Bajo la influencia del medio ambiente y de los métodos zootécnicos, el deficiente Merino primitivo, es hoy un animal que satisface las exigencias de la agricultura moderna. El Rambouillet con frecuencia pasa los 80 cms. de estatura, y engordados sin especiales condiciones, pesan sin dificultad 120 kilos. Característicos en su tipo son la presencia de grandes cuernos contorneados en espiral y enormes papadas o pliegues en el cuello, que se extienden también al tronco y extremidades. La lana cubre todo el cuerpo, la cabeza y los miembros hasta las pezuñas. Los vellones llegan a pesar hasta 12-14 kilos.

Bajo los auspicios de Sanson, se formó, a partir del año 1866, aplicando los principios teóricos de la precocidad, el Merino Precoz. Se caracteriza este tipo por no tener generalmente cuernos, ni tampoco pliegues en el cuerpo; es decir, de piel lisa y amplia. Su esqueleto es fino, como su cabeza y miembros. Produce lana y carnes de la mejor calidad. En lana y peso es muy semejante al Rambouillet.

"Cuán más precoz el ganado, tanto más económica su explotación". Esta máxima zootécnica viene bien aplicada al Merino Precoz, especialmente.

Se obtienen corderos de 5 a 6 meses, con un peso de 40 kilos a los diez meses, 70 kilos, al año, con 78-80 kilos, y el año y medio, con 100-110 kilos, y de mayor edad, hasta 140 kilos, término medio.

El peso del vellón varía desde 7 a 10 kilos en el macho, y de 5 a 6 kilos en la hembra, siendo su rendimiento de 38 a 44 ojo. El largo de la hebra de lana es en el borrego de año, de 10-15 cms., y en la borrega, de 10-12 cms.

Tanto los alemanes como los franceses en Europa, como los norteamericanos y canadienses en Norteamérica, y los sudáfricanos, australianos y neozelandeses, se han preocupado especialmente de este ganado, llevándolo al estado de progreso en que se encuentra como raza de alta calidad productora de lana superlana y carne de gran clase.

Los alemanes han formado su tipo que ellos denominan "Wollschaf-Merino" (Merino de lana y carne), que representa en el Merino Precoz un alto exponente de sus bondades como productor de lana y carne. En el país se cultiva exitosamente.

Esta raza es considerada también muy fecunda y sus partos dobles son frecuentes.

Es la raza de nuestra preferencia por sus grandes cualidades económicas, llamada a ser cultivada en las zonas norte, central y norteste del país. Exige clima seco, caluroso, pues no tolera la humedad en la atmósfera.

Los norteamericanos han formado también tres subtipos denominados: A, B y C; diferenciados únicamente por su menor, mediano y mayor tamaño, respectivamente, y por presentar más, regular y menos pliegues en el cuerpo. Hasta ahora el Merino sin pliegues explota un Merino sin pliegues y de mayor peso; el Delain Merino, que corresponde a un Merino Precoz americano.

## INSEMINACION ARTIFICIAL EN LOS PAVOS

La inseminación artificial de los pavos cada día se populariza más. En California hay un buen número de especialistas comerciales que cobran a razón de siete u ocho centavos por ave, más los gastos de transporte. Los ejemplares de pavos que hacen su propio trabajo pagan alrededor de cuatro centavos por ave sin contar el costo de obra.

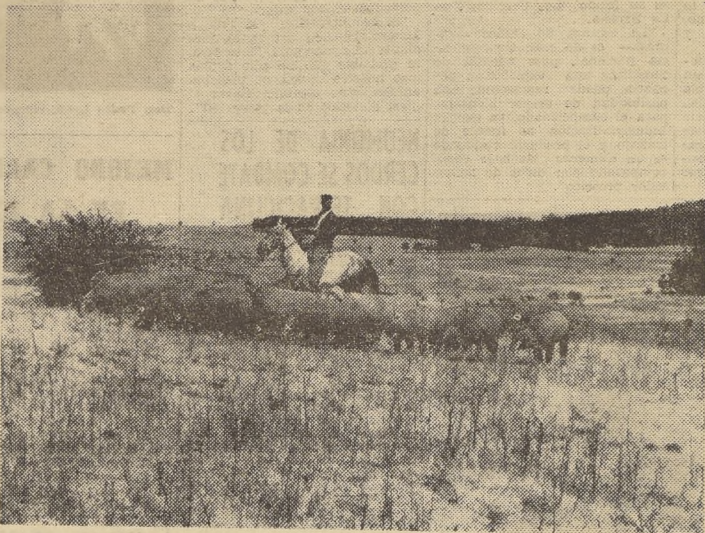

El grabado representa un piño de ovejas Merino Precoz recién llegadas de Francia para la Estación Experimental Ovejera de Cauquenes del Ministerio de Agricultura.

**RAZA DE LOS "CABEZAS NEGRAS" (downs o black-faced).** — Esta raza constituye un velloso conjunto de variedades ovinas que por su gran perfeccionamiento son ya reconocidas como verdaderas razas con caracteres bien diferenciados.

La Raza de las Dunas, como también se llama, por haber tenido su origen en las fértiles dunas del sur de Gran Bretaña, ha desempeñado un gran papel en Chile, desde el instante en que se pretendió mejorar y aumentar los rendimientos de nuestro lanar común, formado a base de Merinos españoles.

Un ganado proveniente de un medio ambiente distinto al Merino, de clima francamente húmedo o marítimo, no podía tener éxito al ser llevado a todo nuestro territorio. Es así como los Cabezas Negras se adaptaron convenientemente en la zona sur de preferencia y en algunas regiones o localidades de las zonas norte y central, especialmente hacia la costa, favorecida por la influencia del mar.

En sus numerosas variedades tenemos los Southdown, los Hampshire-down, Suffolk-down, los Oxford-down y los Shropshire-down.

**EL HAMPSHIRE DOWN.** — Es un "down" de los más grandes y pesados; la variedad más difundida en el país, y que ha tenido gran actuación en su medio. Ovejuno grande, macizo, de esqueleto fuerte, musculoso, precoz, con carne y lana de las mejores en su raza, es un ganado excelente para terrenos planos y lomas suaves, porque es pesado y de miembros cortos, no pudiendo aprovechar los campos accidentados para ovejería. No puede buscar el alimento y el agua en tales circunstancias y en épocas de celo, perseguir debidamente a las ovejas para su mejor cubrición. Su peso alcanza a 120, 140 y 150 kilos. Con ganado bien alimentado, los corderos nacen pesando 6½ kilos, y a los 8 meses de edad, alcanzan 65-68 kilos, siendo su carne de buena calidad, con un rendimiento hasta de 60%.

Este animal es un ovino de grandes expectativas en el sur del país, donde no puede adaptarse el Merino por razones ambientales. Buena productora de carne y lana de buena calidad; siguiendo en este doble aspecto, al Merino.

**EL SHROPSHIRE DOWN.** — Es uno de los ovinos ingleses de mayor porvenir en Chile, que posee terrenos para ovejería ideales para él, como son los valles de cordillera.

na más accidentados y de menores recursos alimenticios, donde no pueden ir otros lanares más pesados y exigentes. Es el "cabro con

lana" de nuestros cerros, y por eso lo citamos con especial interés. Esta oveja se impone por su gran rusticidad, viveza, agilidad para

trazar terrenos accidentados o abruptos, en busca de su alimento; precoz y prolífico (de 20 machos se obtiene generalmente 30 crías).

Siendo muy ándergo, en la suela de pocos recursos y de difícil acceso, este animal supera las dificultades, siendo un notable aprovechador de sus formaciones. Su vellón no cubre la cabeza ni las extremidades, siendo su lana de buena calidad, como los mejores de su raza, pesando 2-4 kilos, término medio.

**EL SHROPSHIRE DOWN.** — Merino conocido entre nosotros que los anteriores, es también un lanar admirable y tal vez el de mejores características laneras y precocidad que los demás de su raza, si bien no tan grande como el Hampshire o el Oxford. Muy precoz y prolífico, su lana es excelente, fina, brillante y homogénea, cubriendo el vellón todo el cuerpo, cabeza y extremidades. El vellón pesa 3 a 5 kilos, término medio. Su peso vivo es de 100 a 120 kilos en los machos y algo menos en las hembras, 80 a 100 kilos.

Debe interesarnos por la calidad de sus productos para una industria bien dirigida. Por último, tenemos el Oxford, muy poco conocido en el país, es uno de los carnes negras más desarrollados y pesados, de gran producción. Según algunos es el ovajuno más conveniente para el productor, el matancero y el consumidor. Es más recomendable por su cantidad que por su calidad. En Inglaterra se le emplea para cruzarlo con ovejas mestizas Leicester-Cheviot, para producir corderos pesados, que se llevan al engorde después del año.

### IMPORTADORA FISK S. A. C.

Rinde homenaje al esfuerzo y progreso de los agricultores del País, con motivo de la 86.ª EXPOSICION DE ANIMALES DE LA SOCIEDAD NACIONAL DE AGRICULTURA y se complace en invitarlos a visitar su stand

DE EN EL BLANCO DEL EXITO

MAQUINARIA

LINEA COMPLETA DE IMPLEMENTOS ENTREGA INMEDIATA

SANTIAGO: ALAMEDA 1464, CAS. 8036

TEMUCO: BULNES 763, CAS. 363

Inches 1 2 3 4 5 6 7 8 9 10 11 12 13 14 15 16 17 18 19

# La Shorton constituye un ejemplo de adaptación de una raza mejoradora de ganado en nuestro país

Fue introducida en Chile a mediados del siglo pasado

Esta raza constituye para Chile el ganado que ofrece la más objetiva lección de adaptación de una raza mejoradora en nuestra ganadería.

Tees-Water-Durham) ha sido la primera sangre re-novadora de nuestra masa criolla de origen ibérico, cuyas condiciones de insuficiencia de producción no

respondieron, a partir de la segunda mitad del siglo pasado, a las condiciones de mejoramiento general de nuestra agricultura.

La raza de los cuernos cortos se introdujo al país (1855) como productora de carne y leche. Su gran potencia hereditaria racial, permitía mantener su firmeza e estabilidad zootécnica, condición esencial en toda raza mejoradora. Pronto se formaron plantales de ganado de pedigree, principalmente en las zonas Sur y Centro Sur y su influencia se dejó sentir notablemente en el cruzamiento y mestizaje de nuestra ganadería criolla.

El Shorthorn transmitió a nuestra masa común, precocidad, y gran tendencia al engorde. Además, fue estimada como lechera, entrando a formar la base de nuestras lecherías, antes de la llegada del Holandés y otras razas lecheras. Esto ha caracterizado al Shorthorn como tipo mixto.

Ha sido proverbial en este animal su adaptabilidad que, unida a sus bondades zootécnicas, ha permitido su mayor extensión geográfica. En Chile, desde los suelos de asiento más fértiles, hasta los graníticos más áridos; desde los climas subtropicales, hasta los más fríos y desde los marítimos y continentales, hasta los cordilleranos de gran altura. Durante un siglo el Shorthorn ha recorrido el país buscando su área zootécnica, ha estado en nuestras grandes y ricas praderas cuidadas de alfalfa y trébol, como en los mejores campos de pasto natural, en las mediocres praderas naturales y en los pésimos pastizales y ramoneos de cordillera.

El Shorthorn no pudo competir en nuestro medio con sus características de equilibradas



Los Short Horn, entre los bovinos, son considerados como la tendencia más manifiesta para la producción de carne de alta calidad que es muy apreciada en los mercados exigentes. En el grabado, un hermoso ejemplar.

de carne; este famoso ganado británico fue reemplazado por su tipo superprecz y colocado en difíciles condiciones ambientales (fuera de su área zootécnica). Por estas razones el Shorthorn se ha ido desmuyendo de nuestro medio ambiente natural.

## Las vacas pueden comer antes de ser ordeñadas

Según los registros lecheros de la Estación Experimental de Tennessee se ha comprobado que las vacas pueden comer antes del ordeño, sin que el granjero pierda en la producción de leche.

Antes de que este nuevo sistema fuera adoptado en la Estación, se tenían las mismas dificultades que hay en la mayoría de las granjas: es decir, preparar y colocar en los pesebres 7 kilos de forrajes para cada vaca diariamente, que no podían ingerir durante los 6 u 8 minutos que permanecían en la sala de ordeño. Las pérdidas de forraje eran grandes y además era necesario limpiar el polvo adherido a los utensilios y tener que esperar a las vacas que comen con mayor lentitud, lo que prolongaba la faena.

En el experimento efectuado en Tennessee las vacas fueron divididas en grupos de diez. En el cuarto de descanso, media hora antes del ordeño, se les colocaba en puntales, collares y fijadores, sirviéndoseles una ración de granos. Al terminar de comer eran conducidas a la sala, siempre en el mismo orden y eran ordeñadas sin dificultad ninguna "Por lo tanto, dice el profesor C. E. Wylie, no es necesario que las vacas coman cuando son ordeñadas".

## En Chile...

Frutícolas	39	13.043	1.304.300
Ganaderas	101	888	1.707.025
Chacareras	102	294	297.093

El fondo de reserva de estas cooperativas agrícolas alcanza a la suma de \$ 10.979.912 y el fondo de reserva especial de cooperador a la cantidad de \$ 82.479.636, del cual el 50 por ciento corresponde a las Cooperativas Agrícolas Lecheras.

De acuerdo a informaciones de la Sección Cooperativas del Ministerio de Agricultura el pasivo de estas so-

ciudades es de 520 millones aproximadamente y el activo de \$ 740 millones.

Una idea más precisa del patrimonio lo dan las cifras sobre bienes inventariables de estas cooperativas y que se indican para diferentes sociedades de acuerdo a antecedentes de la Sección Cooperativas:

	\$ en millones
Soc. Coop. Lecheras	260
Generales	25
Madereras y Frutales	28
Pesqueras	5,4
Avícolas	2,2
Ganaderas	0,1
Chacareras	0,3
Frutícolas	0,1
<b>TOTAL</b>	<b>340,2</b>

Otra medida indicadora, es el volumen de las que alcanzó a \$ 1.300 millones con un excedente a la cantidad de 46 millones para 1955. Entre las Cooperativas que han alcanzado mayor desarrollo habría que citar a la Soc. Coop. Agrícola Lechera de Osorno, que cuenta con un capital de \$ 24.886.000 y que posee el fondo de reserva y ración de leche a \$ 59.354.000. Esta sociedad cuenta con 3 plantas lecheras e industrializadora de leche, de las cuales, la ubicada en Osorno cuenta con una máquina moderna para la fabricación de leche desecada. Durante 1955 esta sociedad pasó 28 millones de litros

de leche y elaboró 364 mil Kg. de mantequilla y 93.650 Kg. de queso por un valor global de \$ 42.736.434. Por otra parte se destaca la Coop. Agrícola Lechera Santiago con \$ 24.489.262, de capital total que entrega para el consumo 35.000.000 de litros de leche por un valor de \$ 564 millones y elabora además unos 7 millones de Kg. de alimentos concentrados que representan 72 millones de pesos.

Otras sociedades como la Agrícola Lechera de Concepción, la Coop. Agrícola de Collipal, Coop. Lecheras de Río Bio, la Forestal Los Pinos, etc., están en pleno desarrollo.

## INDUSTRIAS VARIAS METALICAS

CASILLA 5639  
CORREO 6

"INVARME"

MATUCANA 22-D

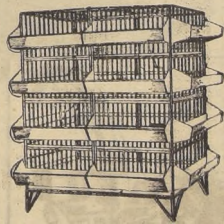

**BATERIAS**  
**CRIADORAS**  
**DE**  
**POLLOS**  
(Con  
termostatos)

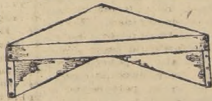

**CRIADORAS DE**  
**CHANCHITOS**  
(Con termostatos)



**REVOLVERAS**  
**DE**  
**ALIMENTOS**

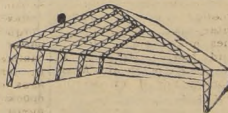

Estructuras para galpones  
techumbres y cobertizos

# "INVARME"

AL SERVICIO DE LOS AGRICULTORES

# El ganado overo-negro representa el principal rubro de producción

No cabe duda que el ganado de la raza holandesa, nombre genérico con que se designa a todas las variedades de los bovinos overos-negros de Europa (Holanda y Alemania), entre nosotros constituye el principal rubro de nuestra producción pecuaria y el interés por su explotación ha sido cada vez más creciente.

El mejoramiento y desarrollo de la industria lechera como posteriormente el estímulo y fomento

de estos ganados en el país, ha permitido el aumento de sus existencias y lo que es más el incremento de la producción lechera.

Los tres cuartos de siglo de la presencia del holandés en nuestro medio natural y las posibilidades económicas que se han derivado de su explotación han hecho de esta raza la preferida en nuestro medio ambiente.

Es indiscutible que los overos-negros representan en el mundo ganadero la máxima explotación de aquel grupo específico en su género, que reúne las condiciones esenciales para su éxito en la producción y mejoramiento de los ganados zootécnicos. Estas son:

1.0) Potencia hereditaria racial, esto es, buena transmisión de sus bondades zootécnicas como raza mejoradora.

2.0) Extensión geográfica máxima en la vasta área de suelos que ocupa en todas las tierras bajas o de llanuras, desde las costas del Mar Báltico, al Mar del Norte, Holanda, Bélgica, y sur de Francia, como así mismo en casi todos los países del mundo, lo que comprueba sobradamente sus condiciones de adaptabilidad, y

3.0) Representar la fórmula económica integral de producción de leche y carne.

Rendimiento en leche y carne materia grasa y precocidad, como duración máxima de su aprovechamiento.

(Antecedente de Chile-Avicola)

(PASA A LA PAGINA 16)



El señor José Barros Hurlado, guía uno de sus productos durante el tradicional paseo de los animales de la Exposición de la Sociedad Nacional de Agricultura. El señor Barros es uno de los más caracterizados criadores del bovino Holando-Americano. En la 86.ª Exposición de Animales, obtuvo las más altas distinciones para su criadero, con lo que no se hizo sino premiar sus esfuerzos mantenidos, ya por largos años como cultivador de esta rama pecuaria. El señor Barros exhibe sus productos desde muchos años en las pistas de la Quinta Normal, por lo que se ha hecho muy conocido y popular entre los connoisseurs y el público en general, quienes celebran el gesto simpático del criador de exhibir sus animales, él y sus hijos, en el paseo que se realiza ante S. E. el Presidente de la República.

## EXPORTACION DE EXCEDENTE DE LA PRODUCCION AVICOLA

Motivo de constante preocupación entre los avicultores ha sido la prolongada espera en que se encuentran, de que el Gobierno reactiva autorizar la exportación aunque fuese de una pequeña cuota de cajas de huevos para entonar el mercado, que en estos momentos cuenta ya con un exceso de producción no absorbida.

No debemos olvidar que naturalmente nos encontramos en la época de más alta postura, y por lo tanto, en que se produce un estado crítico que llena de inquietud a los avicultores, ante el justo temor de tener que guardar para la época de escasez una cantidad de huevos más de la necesaria, por no haber alcanzado a ser consumida durante la temporada.

Ya en otros números nos hemos referido a la necesidad que existe de que el Gobierno autorice la exportación, aunque fuese solamente de unos seis mil cajones de huevos para ir preparando el camino entre los importadores del extranjero y dar así un respiro a la industria que existe entre los avicultores y que estimamos justa.

Sin embargo, la experiencia que al respecto hemos recogido, nos induce a señalar a los avicultores que no deben sentir tanto temor, dado lo que ocurrió en el año anterior, en que las autoridades se negaron a proporcionarles igual estímulo, en forma de que para el presente se hubieran dedicado a criar muchas más aves con vista a la exportación de huevos en grandes cantidades. No cabe duda que en las esferas oficiales existe una gran incomprensión en lo que respecta a lo que debían ayudar al fomento de la avicultura, y no podemos entender que en esta oportunidad los organismos intervenientes se nieguen a autorizar la exportación de una partida tan pequeña como la que se solicita y con la garantía de guardar para la época de menor producción partidas iguales a las autorizadas, en circunstancias de que huevos no faltan para el efecto.

Con todo, ante una situación de hecho como la que se presenta, que en esta ocasión no tendrían que experimentar los tractores consecuencias de otras veces al no autorizarse la exportación de tan pequeña cuota como la que se ha solicitado, puesto que estamos a mediados de octubre y sabemos que la existencia de huevos no consumidos en el mercado interno no será tan apreciable si el consumo continúa el ritmo que ha tenido en estos dos últimos años. A no ser que ocurriera algo inesperado como para que el consumo disminuya subitamente, tal como se está desarrollando el comercio del huevo, no creemos que llegue a producirse una situación desesperada de sobreesaturación. Podrán presentarse dificultades, pero el desarrollo normal de las ventas permitirá la salida de los excedentes actuales y lo que queda por guardar no será demasiado.

A pesar de todo, la Asociación Chilena de Avicultores y el Consorcio Nacional de Productores de Aves, no desistieron en sus esfuerzos por conseguir que el Ministerio de Economía y Comercio autorice esta vez alguna cuota de exportación, aunque pequeña, por que ello significaría un estímulo para que los avicultores produzcan más y más su producción. Porque si ahora se trata sólo de una pequeña cuota de estímulo, le bastaría a la avicultura chilena mantener el ritmo de producción de estos dos últimos años, como podrá que el próximo pueda contar con una cuota tal de excedentes que entonces sí será imprescindible la exportación de 20.000 a 20.000 cajones, si es que no se desea llevar a esta industria a la bancarrota, a que se expuso años atrás cuando estaba en su mejor momento. Le prohibió la exportación de sus

cuantiosos excedentes, haciendo decaer su producción a lo que habían sido sus comienzos de hacía treinta años, crisis que no ha sido la única que ha experimentado esta industria, del todo incomprensible como gran fuente de recursos.

# AHORA

a disposición de los agricultores  
**LA LINEA COMPLETA** de  
maquinarias, tractores e  
implementos agrícolas.

## MASSEY-HARRIS

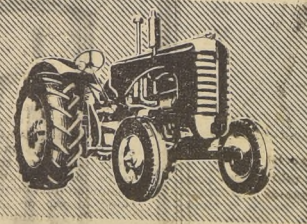
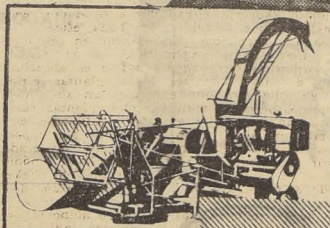
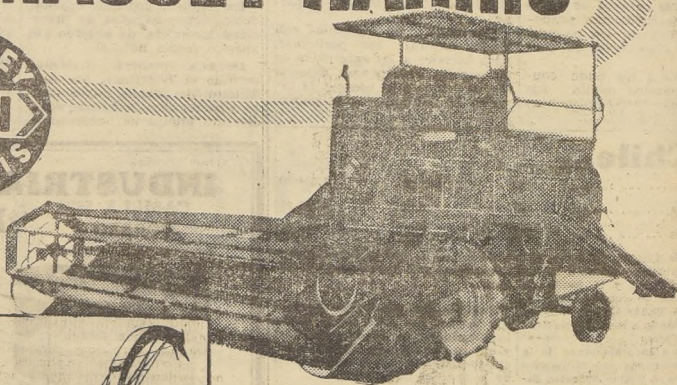

Las nuevas modalidades de importación permiten a los agricultores adquirir maquinarias de la mundialmente famosa marca Massey - Harris con facilidades de pago a sus Distribuidores Exclusivos para Chile

**Cosechadora Automotriz** la más grande que se fabrica en el mundo y la que mejor se adapta a toda clase de terrenos y sembrados.

**Cosechadoras de forrajes** para pasto verde, pasto seco y maíz de silo.

**Tractor "555"** El agricultor puede elegir para sus necesidades entre 48 modelos distintos.

**WILLIAMSON, BALFOUR Y CIA., S. A.**

IMPORTADORES DE LA MEJOR MAQUINARIA AGRICOLA. SERVICIO TECNICO EN TODO EL PAIS.



# Los porcinos Berkshire son los que mejor se adaptan en Chile

Entre los porcinos ingleses se distingue notablemente de las demás, la raza Berkshire. Formado por Barrington, parece ser un derivado solamente del cerdo celta (de las orejas grandes curvadas hacia adelante). De color siempre negro con mancha blanca en la nariz y en las extremidades. Es pequeño, alcanzando 140 kgs. de peso a los quince meses. Término medio las marranas

paren 7 a 8 crías. Es un animal precoz y de muy fácil engorde. Su carne es buena y su manteca firme. Se ha adaptado muy bien en los Estados Unidos y en Argentina, entre otros países americanos, siendo un porcino de grandes posibilidades en el país, pero manteniendo su tipo mediano o pequeño.

**LA RAZA DUROC-JERSEY.** — Formada en el Estado de Nueva York y de Nueva Jersey, por cruceamiento del cerdo común de esas regiones con mestizos ingleses, es de color rojo-cereza; de gran peso, muy precoz y con gran disposición para producir manteca. En los Estados Unidos goza de mucha fama, de adaptación conveniente al régimen de pastoreo (extremidades

largas). Explotado en cierta época entre nosotros, por mala elección de su tipo, los resultados no fueron halagadores y se ha abandonado bastante.

**EL PORCINO POLAND CHINA.** — Es un cerdo de gran tamaño, de color negro, notable por su aptitud al engorde, de gran precocidad y prolífico; siendo su carne muy es-

timada y considerado un cerdo de grandes expectativas para la industria. También lo explotamos ilimitadamente en Chile, donde ha dado buenos resultados.

**LA RAZA CHESTER-WHITE.** — Explotada también en el país, con bastante interés, donde ha dado gran resultado, es un animal de gran peso, precoz y rustico; de color blanco.



## Trabajos Fitosanitarios

### CONTROL DE LOS PULGONES.

Los pulgones constituyen una de las plagas que causan mayores daños a la agricultura. A medida que se acentúan los calores, comienzan a multiplicarse estos parásitos que se alimentan de la savia de los árboles, frutales, forestales, plantas de chacarera y de jardín, y que succionan con sus órganos bucales en forma de heñetas. Además, poseen glándulas especiales en el abdomen por donde segregan jugos azucarados en los que se desarrollan hongos como la fumagina y otros y que sirven de

atracción para las hormigas, las que contribuyen a diseminar los pulgones recién nacidos transportándolos en sus patas.

Aunque estos insectos tienen enemigos naturales como los pájaros, coccinídeos, etc., la abundancia en que aparecen, ya que también se reproducen por partenogénesis o forma sexual, hace necesario combatirlos por medio de insecticidas.

Su control se hace con sulfato de nicotina en dosis de un litro por cada 600 litros de agua, a los que se agregan 125 gramos de jabón o 1/4 litro de polvosulfuro de calcio de 32 grados, Baumé, pero

nunca ambos productos a la vez. El sulfato de nicotina puede reemplazarse por el agua de maceración de polvillo de tabaco. La pulverización se hará en días de sol, en lo posible dentro de las horas de mayor calor. En muchos casos es necesario hacer una limpieza del árbol, quitando los extremos de las ramillas muy atacadas que por presentar las hojas encarrujadas y compactas, no permiten el acceso del líquido pulverizante al interior de ellas.

También se emplean en el control de esta plaga, productos a base de D. D. T., Clordan y más moderadamente con productos fosforados, en las dosis que recomiendan sus fabricantes y tomando las precauciones que ellos señalan pa-

ra evitar accidentes durante su aplicación.

**APLICACION DE HERBICIDAS.** — En esta época puede continuarse la aplicación de herbicidas en las sembraderas de trigo. El Departamento dispone de un equipo para estos trabajos y los interesados pueden pasar a inscribirse en las oficinas de Quinta Normal, debiendo hacerlo oportunamente para su mejor atención. Además los agricultores que posean equipo propio, pueden solicitar las instrucciones técnicas necesarias.

### PINTADO DE LOS TRONCOS —

Esta importante práctica debe efectuarse antes de comenzar a trabajar en arboledas nuevas para protegerlas de los golpes de sol y de la acción de insectos que horadan la corteza, tales como "cuchillos", "chicharras", etc. La lechada se prepara con cal apagada o con residuos del carbón empleado en el alumbrado, agregándole medio litro de creolina y un kilogramo de sal de creolina por cada 100 litros de lechada.

IMPRECIORA

## ESPOLVOREADORA "PARADA"



Para azufrar viñas y desinfectar chacras.

- Estanque de 8 kgs. de capacidad, aproximadamente
- Soplador efectivo y potente.
- Salida regulable del polvo.
- Pulverización continua y uniforme.
- Tubo flexible de descarga, ajustable en cualquiera dirección.

Recomendada especialmente para toda aplicación de polvos y de algunos fertilizantes.

Adquirla donde sus Distribuidores Exclusivos: **MAURICIO HOCHSCHILD Y CIA. LTDA.** DEPTO. MAQUINARIA AGRICOLA Y AUTOMOVILES

AGUSTINAS 1360 — CASILLA 153-D — SANTIAGO  
y en todas las ferreterías del país

## CONSEJOS A LOS SEMBRADORES DE CEBADA CERVECERA

Para la siembra en época temprana, en junio y julio, hemos recomendado aplicar de 140 a 160 kilos de semilla por cuadra en los suelos normales y aún cantidades menores en suelos muy fértiles, para evitar tendiuras en verano, debido a la excesiva macolla. Algunos agricultores no se convencieron de la importancia de este consejo o menospreciaron la calidad de sus suelos y sembraron, como estaban acostumbrados, mayores cantidades de semilla. Por esta razón llegan ya consultas en que los sembradores averiguan qué se puede hacer frente a los peligros de una siembra demasiado tupida. Para estos casos se recomienda retardar el crecimiento longitudinal de las plantas, recortándolas con la segadora de pasto. Conviene tomar en cuenta que este trabajo ha de hacerse con suma prudencia, y se deben tuzar solamente las hojas sobresalientes evitando cortar también las espigas que pueden formarse ya en el interior de los tallos. Por nuestra parte, preferimos aconsejar un método menos delicado, más sencillo y rápido, como es pasar vigorosamente una rastra de clavos delgados y algo pesada. Por este método se ralea el sembrado y llega más luz solar a la superficie del suelo, lo que frena el rápido crecimiento longitudinal y evita el ablandamiento de la base de los tallos.

Cuando se "desmancha", convendría aplicar salitre potásico, porque precisamente éste contiene una apreciable cantidad de potasio que robustece los tallos.

**COMBATE DE LAS MALEZAS.** — En muchos sembrados, la cebada se encuentra ya macollada, y la gran mayoría de las malezas ya está en pleno desarrollo. Es ésta, entonces, justamente la mejor época para combatir las malezas, y no hay pretexto que valga para omitirlo cuando se toma en cuenta que ellas disminuyen en alto grado los rindes, producen madurez dispareja de los granos y dificultan considerablemente las labores de la cosecha, de la trilla y la purificación de la semilla. Para combatir esta plaga, hay varios productos en el comercio, llamados herbicidas o matamalezas, que tienen comprobada eficacia cuando se los aplica correctamente. Incluso hay herbicidas para aplicar en sembrados asociados con trébol.

Como hemos explicado en un artículo anterior, éstos productos son composiciones orgánicas cuyo agente activo es absorbido por las hojas y transportado por la savia a todas las partes de las plantas, estimulando su crecimiento. Las plantas de cultivo, que son muy exigentes en su alimentación, aprovechan ventajosamente tal estímulo, pero las malezas como plantas rústicas y modestas con respecto a su alimentación, adaptadas a malas condiciones de vida, no necesitan de estimulantes especiales; se hipertrofian, y como no son capaces de proveerse de los elementos nutritivos necesarios para un crecimiento acelerado, pronto se marchitan y no tardan en morir por hambre y agotamiento. Igual fenómeno ocurriría a nuestras plantas de cultivo si se les aplicaran los herbicidas en concentraciones excesivas o en forma inapropiada o inoportuna. Por esto, el agricultor debe registrarse estrictamente por las instrucciones de los diferentes folletos explicativos para su empleo que acompañan a cada uno de los matamalezas, poniendo atención especialmente en la capacidad del equipo en uso, a fin de rociar la solución indicada para determinadas superficies.

**RIEGOS.** — La falta de agua disminuye los rindes y la calidad del producto se ve desmejorada. No obstante que la cebada no es muy exigente con relación a este factor, es conveniente regarla en abundancia, de preferencia en la época del encañado y de la espigadura, que es cuando necesita la mayor cantidad de agua. El único período en que hay que suspender los riegos, es durante la floroscencia y cuando la planta principia a madurar. Un ambiente húmedo durante la época de la floroscencia alarga este período y produce una fecundación dispareja.

**MAQUINARIAS.** — Es conveniente revisar con oportunidad el equipo de cosecha, a fin de tener las maquinarias en buenas condiciones de trabajo y evitar las dificultades que se presentan en el último momento por imprevisión y que muchas veces pueden significar serios perjuicios económicos a los agricultores. Por ello es recomendable adquirir ahora los repuestos y accesorios necesarios, ya que en el período mismo de la cosecha escasean o están agotados.

Para cualquiera consulta relacionada con el cultivo de la cebada, sirvase dirigirse a:

**MALTERIA ACONGACUA**  
SOCIEDAD AGRICOLA E INDUSTRIAL LTDA.  
★ AGUSTINAS 925 OF 213

# En Chile hay 28 Asociaciones que agrupan a los agricultores

## La principal es la Sociedad Nacional de Agricultura

En el sector rural podemos distinguir diferentes tipos de asociaciones o agrupaciones de agricultores. Una del orden social y otras de orden económico. Entre las primeras tenemos las asociaciones que tienen por finalidad

la reunión de los agricultores en sociedades para defender sus propias prerrogativas y presentar ante el Supremo Gobierno un frente homogéneo de sus necesidades, incluyendo objetivo de ayuda mutua y fomento.

Tales sociedades abarcan áreas rurales más o menos extensas o bien sectores económicos que persiguen la defensa de un mínimo interés (Asociaciones de Criadores de Ganado Holandés).

Las asociaciones de tipo social están reunidas en una entidad central de carácter nacional llamada Acción Nacional Agraria que es la entidad que agrupa a todas las sociedades de carácter social, de autodefensa, ayuda mutua y fomento.

Entre las principales asociaciones o sociedades de carácter social de los agricultores podemos nombrar las siguientes:

- 1.—Sociedad Nacional de Agricultura.
- 2.—Sociedad Agrícola del Norte.
- 3.—Asociación de Agricultores de Aconcagua.
- 4.—Sociedad de Agricultores e Industriales de Valparaíso.
- 5.—Asociación de Agricultores de O'Higgins.

- 6.—Asamblea de Agricultores de Colchagua.
- 7.—Asamblea de Agricultores de Curicó.
- 8.—Asociación Agrícola Central de Talca.
- 9.—Asociación de Agricultores de Linares.
- 10.—Asociación de Agricultores de Maule.
- 11.—Sociedad Agrícola de Ruble Chillán.
- 12.—Sociedad Agrícola del Sur, Concepción.
- 13.—Sociedad Agrícola de Bio Bio.
- 14.—Sociedad Agrícola de Malleco.
- 15.—Sociedad de Fomento Agrícola de Temuco.

- 16.—Sociedad Agrícola y Ganadera de Valdivia.
- 17.—Sociedad Agrícola y Ganadera Osorno.
- 18.—Asociación de Agricultores de Llanquihue.
- 19.—Asociación Ganadera Agrícola Austral, Coyhaique-Asén.
- 20.—Asociación de Ganaderos de Magallanes.
- 21.—Asociación Nacional de Productores de Arroz.
- 22.—Asociación Nacional de Productores de Trigo.
- 23.—Asociación de Criadores de Ganado Holandés de Chile.
- 24.—Asociación Nacional de Criadores de la raza de Ovejas Colorado.
- 25.—Asociación de Corredores de Productos (1).
- 26.—Asociaciones de Exportadores de Chile.
- 27.—Asociación de Criadores de Cabaleros.
- 28.—Corporación Chilena de la Maga.

# CASE

U. S. A.

### Ofrece la línea más completa en maquinaria agrícola

- Tractores Diesel
- Tractores a Parafina
- Motores Estacionarios Diesel
- Automotrices
- Cosechadoras
- Cosechadoras de torraje)
- Trilladoras
- Pressas Estacionarias
- Sembradoras, Rastrillos,
- Arados, Rastras, Segadoras
- y toda clase de implementos agrícolas.

Para entrega en Octubre o Importación Directa.

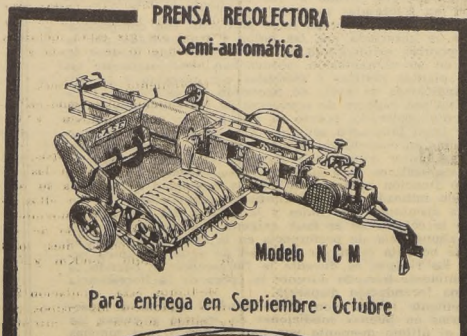

Para entrega en Septiembre - Octubre

Precio Aproximado: \$ 1.600.000.

DISTRIBUIDORES EXCLUSIVOS PARA CHILE

MAQUINARIAS CODINA - "MACO"

CIA DISTRIBUIDORA NACIONAL

Fuera de las asociaciones antes nombradas, los agricultores están reunidos en otros tipos de sociedades... las sociedades corrientes y las sociedades anónimas. El orden de regulación de estas asociaciones obedece a las disposiciones generales del Código de Comercio y de los propios y particulares estatutos... Atiende la perfección de los vinos generosos licorosos de sus asociados. Tiene su mayor actividad en la zona del Valle de Elqui.

1.— **SOCIEDADES COOPERATIVAS DE COLONIZACION AGRICOLA** — Estas entidades son formadas por los colonos parceleros de la Caja de Colonización Agrícola, entidades que al entregar una dotación a sus beneficiarios de explotaciones con finalidades de fomento a la producción, siendo su obligación la supervisión y ayuda de esta clase de Cooperativas. En la actualidad están constituidas y en funcionamiento 7 cooperativas agrícolas de colonización que agrupan 2.441 socios que cuentan con un capital actual de \$ 120.000.000.

2.— **SOCIEDADES COOPERATIVAS VITIVINICOLAS** — La constitución de la propiedad vitivinícola sintoniza el cooperativismo a convertirse en la solución del problema de producción, elaboración y distribución de los productos de la vid. Del total de los 32.000 viñedos arborescens más del 80 por ciento está formado por viñas de 1 y 3 Ha. Esta enorme subdivisión de la propiedad vitícola trae consigo una serie de problemas cuya solución puede estar en el cooperativismo. Los pequeños propietarios en su mayoría poseen viñas de secano (no riego) dedicadas en su totalidad a la producción de uva para la elaboración de vino. Esto, no pudiendo adquirir la maquinaria más rudimentaria, pues la escasa superficie con que cuenta, no lo justifica, ni tampoco los medios que poseen lo permiten. Por esta razón surge como única solución, la formación de cooperativas que agrupan en su seno a todos los pequeños viticultores de una región, a fin de que todos pudieran aprovechar, mediante sus pequeñas viñas, aplicaciones técnicas más acabadas con los recursos provenientes de los ahorros de los propios interesados.

Existen grandes proyectos que deberán ser abordados en el futuro para ampliar y mejorar la capacidad de elaboración de las Cooperativas, entre ellas la creación de una bodega central que estaría a cargo de una Federación de Sociedades Cooperativas Vitivinícolas, que sería la encargada de mantener y perfeccionar los stocks de bodega a fin de obtener un vino de alta calidad y responder a cualquiera demanda del extranjero. Para ello se proyecta allegar mayores recursos a las Cooperativas, mediante un alza de los actuales tributos que benefician a este tipo de institución y un mayor aporte de los propios asociados. Con ello se conseguirá avanzar más en el progreso alcanzado por la industria vitivinícola.

3.— **COOPERATIVAS AGRICOLAS** — Están regidas por la ley 4.551 a cargo del Ministerio de Agricultura. Considerando las sociedades cooperativas de las cuales existen más de 600, se pueden distribuir por su finalidad en:

1955 registró una producción cercana a las 75 mil arrobas.

**SOCIEDAD COOPERATIVA VITIVINICOLA DE CAUQUENES** — Creada en 1939 en base a los productores vitícolas de la región comprendida por la provincia de Maule, cuenta actualmente con más de 150 cooperados constituidos principalmente por los pequeños y medianos viticultores de la región tiene una capacidad total para más de 350 mil arrobas y en 1955 registró una producción superior a 300 mil arrobas (de 40 libras).

**SOCIEDAD COOPERATIVA VITIVINICOLA DE QUILLON** — Inició sus actividades en 1954 y está formada por 30 pequeños y medianos viticultores de la provincia de Concepción. Cuenta con una capacidad de más de 30 mil arrobas que será empleada futuramente. En el año pasado produjo más de 33 mil arrobas (de 40 libras) de vino.

Todas estas Cooperativas han procurado obviar en parte y en la medida de sus posibilidades, los problemas de los pequeños productores, proporcionándoles créditos de anticipo a las cosechas, elaborando los vinos en común, asesorándolos técnicamente y facilitándoles la maquinaria y abonos que requieren los asociados. Es de especial mención la Cooperativa del Valle Central que, además de los servicios antes mencionados, proporciona a sus cooperados la posibilidad de aprovechar los subproductos, para lo cual posee una moderna fábrica de vinagre y la capital.

**ACCION ESTATAL** — La supervisión y fomento de las Cooperativas dependien de la Sección Cooperativas Vitivinícolas del Departamento de Viticultura y Fruticultura del Ministerio de Agricultura.

**APORTES FISCALES** — Los aportes que tienen su origen en las leyes anteriormente mencionadas y los extraordinarios del Fisco, son distribuidos entre las diferentes cooperativas por un comité consultivo que lo forman el señor Director Nacional de Agricultura, el Director del Departamento de Viticultura y Fruticultura, el Jefe de Cooperativas y un representante de cada una de las cooperativas con personalidad jurídica.

Los aportes que hasta la fecha se han entregado a las Cooperativas son los que se indican a continuación:

Soc. Coop. Vitivinícolas del Norte	\$ 2.931.990
Soc. Coop. Vitivinícola del Valle Central	16.899.838
Soc. Coop. Vitivinícola de Curicó	15.849.838
Soc. Coop. Vitivinícola de Talca	15.001.437
Soc. Coop. Vitivinícola de Linares	13.449.838
Soc. Coop. Vitivinícola de Cauquenes	14.349.838
Soc. Coop. Vitivinícola de Quillón	4.625.838
<b>TOTAL</b>	<b>\$ 83.198.200</b>

N.º y denominación de Coop. Agrícolas	N.º de socios	N.º de acciones	Capital Act.
20 Lecherías	1.982	365.352	\$ 184.906.250
17 Generalista	1.243	39.731	36.635.240
5 Moderna y Mercaderes	1.284	23.097	23.760.250
2 Avícolas	219	8.062	8.435.460
2 Pesqueras	175	32.376	4.338.250

Considerando las sociedades cooperativas de las cuales existen más de 600, se pueden distribuir por su finalidad en:



Mr. J. A. Fairchild, jurado nombrado por la Holstein-Friesian Ass. of America, ha venido a juzgar el ganado holandés americano, quien nos declara que está admirado de la calidad zoológica de los ejemplares exhibidos. Para él, los mejores exponentes tendrían la mejor chance para competir en cualquiera exposición de los Estados Unidos. En el grabado, el señor Fairchild en su labor de juez.

### Más de 13 por ciento del equipo ferroviario de carga se utiliza en transportar ganado

El abastecimiento de carne para la población de las grandes ciudades, Santiago, Valparaíso y Concepción, presenta una serie de problemas, derivados del déficit de animales que existe entre producción y consumo en las áreas respectivas; es necesario recurrir a los centros de producción del país situados a distancias considerables, y cuyos medios de comunicaciones son, por lo general, deficientes.

El transporte por arrosos no es posible por las distancias considerables. El transporte motorizado sólo es posible en determinadas épocas, por el mal estado o carecer de caminos, sólo existe una vía que presenta cierta seguridad para el transporte de ganado durante el año, que es el ferroviario, además es el único que lleva una estadística de su movimiento anual en las diferentes redes. Así podemos apreciarlo a continuación:

#### TRANSPORTE TOTAL FERROVIARIO EN EL PAÍS

(en miles de toneladas)

Fuente: Servicio Nacional de Estadística.

Año	Total	Productos		% Relac. Prod.	
		agrícolas	% Ganado	total	agrícolas
1943	10 656	1 264	11,9	359	3,4
1944	10 740	1 755	16,3	356	3,3
1945	11 283	1 811	16,1	389	3,4
1946	10 901	1 596	14,5	361	3,5
1947	11 389	1 497	13,1	394	3,5
1948	12 737	1 499	11,8	363	2,8
1949	15 939	1 333	8,4	336	2,1
1950	14 860	1 154	7,9	337	2,3
1951	13 845	1 319	9,5	373	2,7
1952	14 012	1 264	9,0	339	2,4

TRACTOR

# Fetor

SUPER DIESEL

FABRICADO POR  
SKODA  
CHECOSLOVAQUIA



20 o/o al contado, saldo hasta dos años plazo  
Cinco Velocidades Adelante, una atrás:  
Potencia 42 HP y 25 HP:  
Levante Hidráulico

VENTAS:

BANCO DEL ESTADO DE CHILE

SECCION COMERCIAL

El movimiento de carga total presenta un aumento considerable a partir desde el año 1947. Los productos agrícolas transportados, en cambio, denotan una fuerte baja con respecto al total desde 1948. La explicación de este fenómeno estaría basado en un desplazamiento del movimiento de productos agrícolas a otros medios de transporte, el motorizado en especial, debido a un aumento de los vehículos de carga y mejoramiento en los caminos, en cuanto al transporte de ganado aparece sensiblemente igual en los últimos años en relación a los productos agrícolas. En este rubro no existe desplazamiento hacia otros medios de transporte, por las grandes distancias que existen entre las zonas de producción y de consumo.

El movimiento detallado de ganado en los últimos años presenta características bastantes interesantes; a través de las tendencias es posible determinar un incremento en el transporte en el ganado vacuno y una disminución en el ovino. En este caso, como consecuencia de la vecindad de los centros de producción a los de consumo, se prefiere el transporte motorizado por ser más económico.

Para determinar, con mayor precisión, el transporte ferroviario de 1952 fue imprescindible recurrir a la sección estadística de los FF. CC. del E., para que nos suministrara el movimiento total de ganado; fue así que a solicitud de esta oficina se tabuló, tomando en cuenta la totalidad de las estaciones y se confeccionaron cuadros en los que están incluidos:

- Movimiento de entrada y salida.
- Movimiento mes a mes.
- Movimiento expresado en carros, qcm, ton/Km, y flete.
- Movimiento por grupos; esto es, se agrupan las estaciones en zonas a su ubicación geográfica. En ellos se consideró también el movimiento total para el grupo de entrada-salida, mes a mes, total de carros, qcm, ton/Km, y flete.

Mediante esta tabulación se logró establecer los grupos cuya salida supera a la entrada. En esta forma se ubicaron las zonas que presentan superávit de animales, o sea, esta sobreproducción debe buscar mercado. En general, podemos afirmar que los grupos ubicados al sur del Bio-Bio, N.º VIII y IX, son los que presentan una mayor salida neta y que los grupos II, IV y VII son los de déficit más acentuado, por estar las ciudades de Valparaíso

(Caja a la página 10.)

(De la página 9.)  
so, Santiago y Concepción situadas en ellos.

Por medio de los cuadros citados se determinó con exactitud la entrada bruta y salida bruta de ganado vacuno de las ciudades de Valparaíso, Santiago y Concepción basado en el movimiento de las estaciones que están ubicadas dentro de cada ciudad. Se obtuvo, ade-

más, la entrada bruta, que es la diferencia entre la entrada y la salida bruta; los porcentajes que aportan cada grupo y el variación estacional, dato este último de gran importancia para apreciar el abastecimiento de las ciudades mes a mes.

El recorrido en Km. efectuado por estos animales ha sido establecido para cada ciudad.

CIUDAD	N.º carros	Kilos	Unid. 460 Kgs.	Kms. recorrido
SANTIAGO . . . . .	7.656	71.100.300	154.570	438.037
VALPARAISO . . . . .	2.163	18.681.200	40.610	684.472
CONCEPCION . . . . .	997	8.398.700	18.260	292.312
	10.816	98.180.200	213.440	

Respecto a la cantidad de animales de otras especies: lanar y porcino, que llega a las ciudades de Santiago y Valparaíso, los antecedentes que obran en nuestro poder son de carácter más general; tenemos la entrada bruta mes a mes y el total anual, otro tanto para la salida y el saldo neto.

El transporte de estos animales representa una pérdida apreciable a la economía nacional:

- 1) Utilización de un gran porcentaje del equipo ferroviario de carga 13,5% del total, que se podría emplear para transportar otros productos.
- 2) Mal aprovechamiento del equipo; la carga transportada representa una parte de la capacidad total de carro; para cada especie sería; (cifra proporcionada por los FF. CC. del E.)
- a) Vacunos — Se emplean carros rejas de 30 tons., designados con las letras K y J, por los FF. CC. del E. El número de animales que transporte varía de 19-22 unidades de 460

Kgs. peso vivo, más o menos. Ahora si tomamos en cuenta que como promedio viajan 20 animales vivos que representan 9.200 Kgs. de peso total, el aprovechamiento del carro es de un 30,7%.

b) OVINOS.— Se emplea el mismo tipo de carro, el número de animales transportados es de 100 como promedio, con un peso total de 4.000 Kg. (40 Kg. peso vivo promedio), o sea, que el aprovechamiento del carro es de un 13,3%.

c) PORCINOS.— Los carros empleados pertenecen al tipo ya citado y el número de animales transportados es de 52 en promedio y 4.160 Kg. de peso total (80 Kg. ca.) o sea el

aprovechamiento del carro es de 13,9%.

Del total de kilos transportados de las diferentes especies sólo un 85% representa productos aprovechables y el resto desperdiciado.

- 3) Desgaste de equipo móvil e inmóvil cuya determinación sería objeto de estudios de técnicos en la materia.
- 4) Pérdida en los animales transportados, cualquiera que sea la distancia recorrida y especie, sufren ciertas mermas susceptibles de ser medidas en términos económicos. Las más importantes son:
  - a) Destare, o sea, la pérdida de peso que experimenta el animal por el tiempo que permanece en los carros sin alimento y agua. Esta pérdida depende de innumerables factores:
    - 1.— Distancia recorrida, o sea, el número de horas-viaje.
    - 2.— Número de animales transportados por carro.
    - 3.— Influencias climáticas.
    - 4.— Razas y estado de gordura de los animales, etc.
  - b) Accidentes y muertes, que también dependen de múltiples factores y sus pérdidas difíciles de calcular, no existen estadísticas valideras al respecto.

Para evaluar el destare que es el aspecto que incide en mayor proporción se efectuó un estudio sobre transporte de animales vivos de los centros importantes de producción del país basado en estudios efectuados por técnicos y especial-

istas y consultando libros e informes extranjeros, que corresponden al área de Osorno y Temuco, que envían su sobreproducción a Concepción, Santiago y Valparaíso y que van a consumo inmediato y animales que salen a engorda cuya cantidad total se ha obtenido, no así su destino.

Destino	N.º de carros	Unid. Kilos	460 Kg.	%	Promed. recorrido Km.
Concepción . . . . .	364	3.081.700	6.700	12,3	296.484
Santiago . . . . .	389	3.324.800	7.230	13,3	722.182
Valparaíso . . . . .	1.980	18.640.700	40.520	74,4	981.487
Total animales para consumo	2.733	25.047.200	54.450		
Total animales para engorda			24.140		
Total animales			78.590		

AREA MATADERO FRIGORIFICO DE OSORNO.— Comprende las provincias de Llanquihue, Osorno y parte de la provincia de Valdivia (Depto. de Río Bueno).

Destino	N.º de carros	Kilos	Unid. 460 Kg.	%	Promed. recorrido Km.
Concepción . . . . .	225	1.915.100	4.160	11,1	520.270
Santiago . . . . .	623	5.163.800	11.230	29,9	981.660
Valparaíso . . . . .	1.164	10.161.300	22.090	59,0	1.177.415
Total animales para consumo	2.012	17.240.200	37.480		
Total animales para engorda			39.350		
Total animales			76.830		

De estas mismas áreas fue posible obtener las cifras de salida neta de lanares y porcinos a través del movimiento ferroviario, estas alcanzan a:

**SU CASA SERA UN HOGAR**  
Alegre, feliz, con hermosas FLORES

**ALMACIGOS (Plantas).—** El paquete, \$ 40. Hay: petunias, ranúnculos, anémonas, centaúreas, nigella, primavera, petunias, cartuchos, siemprevivas, papiritos, aquilegas, violetas, geranios, renos, guisantes, campanulas, gallardia, phlox, aleli, nomenclóides, auchusa, clavelina del poeta, digitalis, espuela, nevada blanca, petunias, suspiro azul gigante, tomate redondo, B. se, ají chileno, pimiento, etc.

**E N F E R M E D A D E S**  
**ROSALIN:** es médico y medicina de la mayoría de las plantas frutales, hortícolas, chacterias, ornamentales, florales. El envase de 1 libra, con un folleto instructivo, \$ 1.850. Una muestra y folleto para tratar todas las afecciones de las rosas, \$ 120.

**HOJAS ENCARNUJADAS.—** (Cucos).— Notable en chirimoyas. Ya en desaparición con los calores. Debe combatirse a más tardar apenas se hinchan las venetas, o poco después, NO AHORA. Hojas encarnujadas hay ya AHORA y todo el verano, por insectos que a sus plantas han llevado las hormigas, los pulgones, fácilmente controlables con TOPOSOL, bastando para ello 2 gotitas y el pulverizador casero corriente. Estos insectos están actualmente sobre los brotes de las rosas, hortensias, etc.

**INSECTOS.—** No se dedique a ensayos mientras meren o se debilitan sus plantas. Vaya a lo seguro. Adquiera productos de la Estación Agrícola Experimental Lo Bórquez. El profesional y el aficionado saben que SIEMPRE son buenos, los mejores.

**TOPOSOL AGRICOLA**  
Polvo extrafuerce.  
Mata casi todos los insectos que habitan e invernan en el suelo. Es espectacular en la lucha contra hormigas, gusanos cortadores, chanchitas, pulgones, barbas, pulgas, etc. El envase, \$ 300.

**TOPOSOL AGRICOLA**  
Líquido extrafuerce.  
Mata TODOS los insectos que dañan la parte aérea de frutales, horticultura, flores, etc., incluidas las conchuelas. Se usan unas pocas gotitas en el pulverizador casero lieng de agua. El envase, \$ 150.

**CONSULTENOS GRATIS SU PROBLEMA CON EL MUNDO VERDE.**  
**CLAVES HIBRIDOS.—** Ya se aceptan inscripciones para entrega desde diciembre, de esta estupenda variedad GEN LO BORQUEZ, que no necesita tutores, da flores grandes, fragantes, invierno y verano. La planta vale \$ 150, en blanco, rojo, violeta, liláceo, carneo, salmón-citrino, púrpura y rosado. Amarillo y jaspeado, \$ 200. Hoja con inscripciones y amplios detalles sobre su cultivo, GRATIS a cada comprador.

**ASPROFLOR**  
MORANDE 231, piso 3.º, Santiago — Fono 81161 — Reembolses.

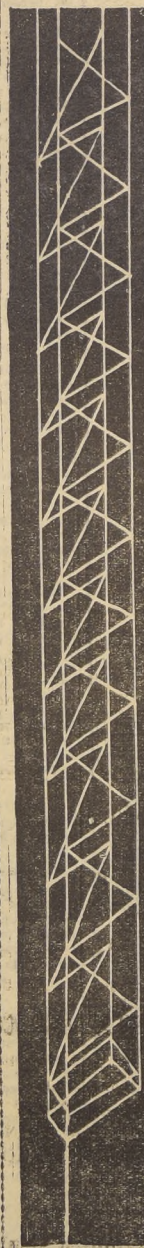

**FUMACOL**  
**GALPONES METALICOS**

**ESTABLOS**      **CHANCHERAS**

**ENGORDA OVEJERIA**      **BODEGAS DE VINO**

**FERNANDO GARCIA HUIDOBRO G.**  
OFICINA: BANDERA 140-F-3º PISO-FONO 65497  
FABRICA: SANTA CRUZ-PANIAHUE-FONO 65-R-2  
DISTRIBUYE: **BANCO del ESTADO**

# La SNA y la Royal de Inglaterra, las Sociedades Agrícolas más antiguas

AMBAS ENTIDADES FUERON FUNDADAS EN 1838

La Sociedad Nacional de Agricultura de Chile y la Royal Agricultural Society de Inglaterra, se cuentan entre las más antiguas instituciones de su género en el mundo. Como fecha de nacimiento de la sociedad inglesa se ha fijado el 11 de diciembre de 1837, cuando Earl Spencer dijo: "Si se estableciera una sociedad beneficiosa esencialmente para el agricultor chileno exclusivamente para objetos agrícolas, británicos".

La reunión inicial de la Royal se hizo el 9 de mayo de 1838 en la Freemason's Tavern, en la cual la nueva sociedad designó sus gobernadores y banqueros y nombró un comité provisional, siendo su primer presidente Earl Spencer. Las reuniones para la organización de la sociedad chilena se realizaron los días 13, 15 y 17 de mayo de 1838 en la casa de don Miguel de la Barra, y el decreto supremo aprobando los Estatutos de la Sociedad y autorizando su constitución lleva fecha 18 de mayo de ese año. La Sociedad quedó solemnemente instalada el 20 de mayo de 1839, en sesión que se realizó en la sala de la Universidad, con asistencia del Presidente de la República Excmo. señor don Joaquín Prieto y de sus Ministros de Estado. Fue designado presidente don Domingo Eyzaguirre, personalidad de vasta actuación en diversas empresas de fomento agrícola y de relevantes condiciones de cristiana generosidad, quien murió en 1854 distribuyendo entre los pobres las restas de su fortuna que había venido aplicando durante toda su vida a fines de progreso y beneficencia.



El Sr. Geoffrey Slater en plena labor de jurado de la especie ovina. En el grabado examina el vellón de un ejemplar. Su ayudante observa al juez atentamente.

## CARBON

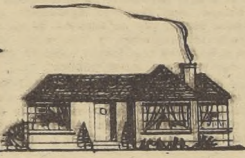

el combustible más económico y la calefacción más económica

Ahora que los combustibles tienen su precio real, el CARBON-producto nacional que por más de un siglo enciende la actividad en la producción fabril y metalúrgica, en los transportes terrestres y marítimos— resulta el combustible más económico para la



**CALEFACCION** de hogares y oficinas y para uso en las **INDUSTRIAS**

**SR. INDUSTRIAL:** Abarate sus costos de producción: Utilice **CARBON!**

**SR. PROPIETARIO:** Especifique en su nueva casa Calefacción central— para usar **CARBON!**

Al quemar **CARBON**, usted no quema divisas: ¡Aviva el progreso económico de Chile, fomentando la más grande industria minera del país!



COMPANIA CARRONIFERA **LOTA** E INDUSTRIAL DE

el mayor productor de carbón del país

## CUIDESE AL ENTRAR A LOS SILOS

Antes de entrar en un silo todo agricultor debe primero ventilarlo, según aconsejan investigadores de la Universidad de Wisconsin. Dos peligrosas gases—anhídrido carbónico y di-óxido de nitrógeno se encuentran frecuentemente en las torres. El anhídrido carbónico, siendo más pesado que el aire, se acumula en las partes bajas desplazando todo el oxígeno. Por ello el agricultor puede morir sofocado al entrar en un silo mal ventilado. A veces el forraje nuevo puede también producir di-óxido de nitrógeno, un gas altamente venenoso. Unas cuantas botanadas pueden afectar seriamente los pulmones. Por fortuna este gas emite una advertencia: tiene un olor agudo e irritante, con un color entre pardo y amarillo cuando está muy concentrado. Los investigadores sugieren hacer operar el ventilador unos minutos antes de entrar, para hacer circular aire fresco en el silo. Después de llenarlo y durante las primeras semanas aconsejan dejar abiertas las puertas y las ventanas del silo. A veces el gas ha causado la muerte de pollos y novillos que comían en las cercanías de silos mal ventilados.

## ILUMINACION DE LOS GALLINEROS

Aun cuando se hayan puesto bombillas de luz del tamaño exacto y bien espaciadas, al finalizar el verano conviene tener siempre la precaución de que no les falte luz a las gallinas.

Las bombillas se llenan de polvo que opaca la luz, razón por la cual hay que lavarlas por lo menos una vez por semana. Es necesario reemplazar las fundas inmediatamente. La altura donde se coloquen las luces es importante. Se recomiendan las lámparas de 100 voltios de reflector, de ángulo ancho por cada 122 m<sup>2</sup> de espacio. Si los gallineros son altos se recomiendan lámparas de mayor voltaje.

## La Hacienda

Revista mensual sobre Agricultura y Ganadería, editada en EE. UU., en castellano  
 Suscripción 1 año \$ 1.200  
 Suscripción 2 años 2.100  
 Suscripción 3 años 2.700  
 AGENTE: CARLOS DU BELLOY F. Casilla 1706, Bandera 546 Santiago

## PROGRAMAS AGRICOLAS EN LA S. N. A.



**NOTICARIO AGRICOLA**  
 De lunes a sábados, a las 7.5 horas  
**LA REVISTA AGRICOLA**

De lunes a viernes, a las 19.5 horas, con informaciones sobre:  
 Lunes: Ministerio de Agricultura  
 Martes: Sección Agrícola de LA NACION  
 Miércoles: Colaboración de la FAO.  
 Jueves: Informa la SNA.  
 Viernes: Notas del Plan Chillán.

Dirección: Washington González R.

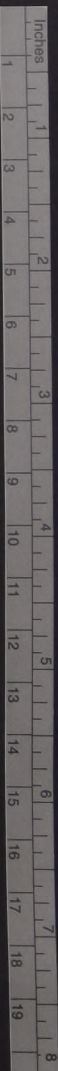

# O'HIGGINS FUE SOCIO PROTECTOR DE LA SNA



Don Bernardo O'Higgins fue designado Socio Protector de la Sociedad Nacional de Agricultura y, en carta fechada en Callao, el 7 de julio de 1842, agradece "el honor adicional que ahora se me confiere".

La carta del Padre de la Patria, dice:

"Señor Secretario: Por el vapor Perú que ha anclado en este puerto, el jueves 30 de junio último, he sido favorecido con su distinguida nota del 26 del pasado abril, acompañándome el diploma de socio protector de la Sociedad Chilena de Agricultura.

La opinión expresada en mi comunicación del 7 de octubre del año pasado, respecto a la gran importancia nacional de aquella Sociedad, no me hace necesario al presente alguna otra observación para demostrar cuán altamente debo apreciar el honor adicional, que ahora se me confiere por la Sociedad, y que con el señor secretario se sirve comunicarme en términos que merecen toda mi gratitud. A la verdad la Sociedad me hace muy noble justicia al expresar: "Que siempre he cooperado a cuanto puede contribuir el bien público"; y si los esfuerzos que he hecho a este fin, y que son ya conocidos al público, no se hubieran por plenamente suficientes para justificar esa opinión, yo espero que el progresivo estado de mi salud me pondrá pronto en aptitud de presentarle con la más satisfactoria evidencias, que manifiestan—que "el haber siempre cooperado a cuanto pueda contribuir al bien público"—ha sido siempre el primer deseo de mi corazón, bien sea en el arado, como en el gabinete y en la campaña. Por los documentos que espero permita mi salud en adelante transmitir por el conducto del señor secretario—la Sociedad verá con placer, no lo dudo, que aunque a seiscientos leguas de distancia de mi tierra nativa, y aunque demasiado ocupado en el manejo y economía rural de las tierras de que únicamente ha dependido, y generosamente sustentan a mi familia y a mi mismo—nunca he cesado de trabajar por la prosperidad de Chile hasta donde hayan alcanzado mis fuerzas, durante veinte años, o muy cerca de ellos que han corrido después que me retiré del Gobierno de mi patria. Durante ese término he mantenido una correspondencia, no solamente sobre política y materias generales de grande importancia, especialmente sobre el gran Congreso Americano de Plenipotenciarios y la amortización de la deuda nacional de nuestras secciones americanas, por medio de un Banco Nacional, o más bien un Banco Continental, más he mantenido varias comunicaciones por cartas con diferentes personas; unas poseídas de grandes conocimientos prácticos y científicos, como Ingenieros civiles; otros célebres por sus luces sobre los ramos agrícolas, y, finalmente, otros muy prácticos e inteligentes en la pesca que puede ser concluida con gran ventaja en el sur del Pacífico Océano. Pero la más importante parte de mi correspondencia es la que en mi opinión, por cerca de veinte años he mantenido sobre asuntos residentes en la Gran Bretaña e Irlanda, personas no menos distinguidas por su rango e influencia en la sociedad, que por el amor de su propia patria, y por un sincero deseo de beneficiar la nuestra.

Una correspondencia sostenida durante tantos años y sobre variedad de materias interesantes, debe ser, como de hecho es demasiado voluminosa, y estando escrita, la mayor parte en inglés, no es fácil remitirle al señor secretario tales extractos como los que la honorable Sociedad haya de encontrar aplicable a sus objetos, e interesantes en otros aspectos.

Los extraordinarios esfuerzos que hice por prepararme a mi embarque para mi querida patria, en el vapor que salió de este puerto en 5 de febrero último, fueron demasiado severos al débil estado de salud que sufría, y sus consecuencias fueron una violenta reincidencia de cuyos efectos no pude recobrarme por más de dos meses después. Ha estado convaleciendo en este puerto por más de tres meses, y al presente, gracias al Señor, me encuentro con suficientes fuerzas para ocupar mi imaginación y mi pluma moderadamente la que por tanto será consagrada, tan pronto como pueda, en la traducción y redacción de mi correspondencia inglesa, que puede ser de alguna utilidad a la Sociedad.

En el entre tanto, ruego al señor secretario se sirva comunicar a la honorable y respetuosa Sociedad de Agricultura, mis más gratos reconocimientos, por el distinguido honor, que ha conferido sobre un verdadero compatriota suyo eligiéndome Socio Protector; y expresaré mi más vivos deseos para que por medio de la bondad de Dios pueda asistir personalmente a la junta general de la Sociedad, que haya de celebrarse en fines de diciembre próximo.

Con este tan plausible como distinguido motivo tiene el honor, señor secretario, de ofrecerse a su disposición como su más atento, obediente servidor O. B. S. M.—BERNARDO O'HIGGINS.

## Actual Consejo de la S. N. A.

El Consejo de la Sociedad Nacional de Agricultura está formado de la siguiente manera:

Presidente, don Recaredo Ossa U. vicepresidente, don Luis A. Barro Fernández, secretario general don Osear Sepúlveda Latapiet.

Consejeros: señores Agüero C. Osear; Arellano D. Enrique; Ardizsoni Q. Antonio; Astorga C. Mariano; Barro B. Roberto; Barro H. José Bernádez D. Américo; Bertin R. Edmundo; Bianche E. Bartolomé; Bephan P. Antonio; Braun P. Víctor; Echeverría M. Manuel; L. Eduardo; Cavalero S. Carlos; Correa F. Guillermo; Decombe E. Alberto; Echeñique L. Joaquín; Errázuriz L. Fernando; Errázuriz P. Luciano; Escobar M. Manuel; García R. Francisco; García Hurtado, Pío; Godoy M., Domingo;

González V. Mario; Greve S. Germán; Grez V., Anibal; Larraín C. Luis; Larraín V., Jorge; Lezo Guzmán, Alejandro; Letelier E. Miguel; Lina A. José Bdo.; Lobos A. Osvaldo; Lina R. Alberto; León N. Juan; Maldonado B. Manuel; Mellor, Ernesto; Moore M., Edmundo; Noguera P., Guillermo; Noguera R., Bernardo; Oelkers S. Germán; Ossa C. Víctor; Peñafiel I., Juan; Prieto C. Joaquín; Río C. Alfonso de.; Rodríguez P. Rafael; Rozas L. Carlos; Sánchez C. Raúl; Silva E. René; Tvearías A. Manuel; Trivioli F. Eugenio; Urrutias P. Rafael; Urrutias J. Enrique; Urrutias P. Juan Luis; Valdés F. Máximo; Valdés L. Arturo; Valdés L. Luis; Vaino C. Fernando; Vergara L. Santiago; Vilal P., Francisco; Vilal G. Alberto.

# 118 años de existencia de Agricultura que ha

## Entre sus fundadores y primeros patronos figuran O'Higgins, el Obispo Cienfuegos y

to de las actividades agrícolas y el crecimiento de los trabajadores campesinos.

En realidad, el espíritu de bien general empujó a dirigentes, abarca a la institución misma, y es el resultado del conjunto de sus asociados. Por eso es, necesariamente, que la Sociedad es obra de todos, y no de sus fundadores, cualquiera que sean el lugar y el momento en que desarrollan sus actividades, y tiene y sirve a todos por igual.

Esta amplitud le permite, a su vez, conciliar los problemas agrarios del país, el conjunto de estos problemas con la totalidad de la vida social y económica de la nación. Ello explica que, desde su fundación, haya sido hasta hoy un órgano imprescindible para los agricultores con los Poderes Públicos y el Gobierno, en distinción de color político, creado y utilizado invariablemente al consenso.

La reciente institución registró entre sus fundadores y primeros patronos a don Bernardo O'Higgins, Primer Director Supremo de Chile, y don José de San Martín, los Presidentes Bulnes y Frieiro, el obispo Cienfuegos, Mariano Egaña, Pedro Noiasco Mesa, Benjamín Vicuña Mackenna, Rafael Larraín Moró, Claudio Gay y otras distinguidas personalidades.

Desde su origen fue una institución inspirada en el bien público, en el ideal de unión y cooperación entre los hombres de trabajo, en el afán de propender al desarrollo de la actividad productora y al bienestar de todos los chilenos. Los anhelos y propósitos que impulsionaron a sus fundadores imprimieron a la institución un carácter indeleble, el cual sigue haciéndose patente al cabo de 117 años en todas sus iniciativas, lo mismo que en su trabajo habitual.

Fue el primer presidente de la Sociedad una notable figura de su tiempo, don Domingo Eyzaguirre, quien se distinguió por su obra social, por su espíritu de patrióticas empresa y por su aliento progresista y renovador, visible tanto en su concurso a la nueva institución como en sus desvelos de hombre de trabajo y benefactor público.

Le ha seguido en suerte a la Sociedad Nacional de Agricultura, a lo largo de su secular existencia, contar habitualmente en su plana directiva y en el conjunto de sus miembros y colaboradores con personalidades tan altamente inspiradas y tan eminentes como las de su primer presidente y demás fundadores.

Muchos de esos hombres, como dejamos indicado, alternaron o compartieron sus labores y esfuerzos en el seno de la institución con los más elevados servicios prestados a la República en cargos de suprema responsabilidad.

Preside actualmente los destinos de la Sociedad Nacional de Agricultura el señor Recaredo Ossa Undurraga, figura caracterizada por su constante aportación al estudio y resolución de grandes problemas nacionales, y señalada, asimismo, por sus continuos esfuerzos en el sentido de propender al mejoramiento

del estado actual de la Sociedad Nacional de Agricultura con su organización y sus servicios, es un testimonio de progreso general agrícola, al que ella misma ha conseguido durante 118 años. Una somera mención de los grandes trabajos permite apreciar la amplitud y variedad del aporte ofrecido por ella al país y a la agricultura.

Desde su nacimiento difunde información y ayuda técnica agrícola a través de su órgano oficial "El Cultivo Agrícola" cuya vida se inició en 1838 con el nombre de "El Agricultor".

Otro medio de divulgación de conocimientos que a la fecha desarrolla una vasta labor de extensión entre los agricultores, fue la instalación de una escuela de día, inaugurada el 20 de octubre de 1936. Esta Escuela de la Sociedad Nacional de Agricultura se ha colocado en un lugar de privilegio dentro de la radioeléctrica nacional, permitiendo a los agricultores acceder a la información técnica y vocero eficaz de sus aspiraciones por el constante desarrollo de los problemas que afectan a la agricultura.

Actualmente posee tres estaciones en el país y sus modernos equipos le permiten llevar a su máxima

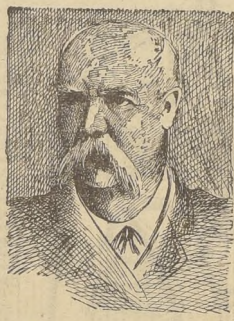

Benjamin Vicuña Mackenna

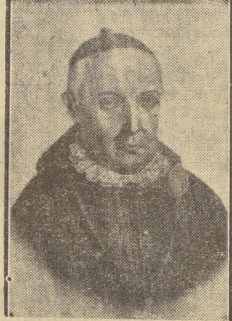

José Ignacio Cienfuegos

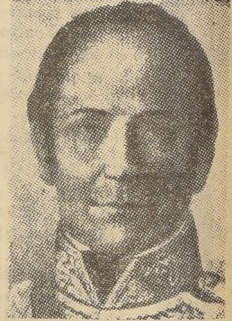

José Joaquín Prieto

## Itinerario histórico de la SNA

18 DE MAYO DE 1838.— Cuando la República daba sus primeros pasos, la inquietud de un grupo escultivo de patriotas dio nacimiento a la Sociedad Nacional de Agricultura, en que tomaron parte Domingo Eyzaguirre, Manuel de Salas, José Santiago Aldunate, Andrés Bello, Pedro Palazuelos, José Gabriel Palma, Miguel de la Barra, Antonio García Reyes y tan otros, que desde entonces señalan el progreso de la agricultura como base de la prosperidad del país. Junto a ellos, ocupan un lugar de honor los:

Patronos.— Don Bernardo O'Higgins, don José de San Martín, don José Joaquín Prieto y don Manuel Bulnes.

Protectores.— Obispo don José Ignacio Cienfuegos; don Joaquín Tocornal, don Mariano Egaña, don Ramón de Cawareda y fray José Javier Guzmán.

1841.— La Sociedad organiza la QUINTA NORMAL DE AGRICULTURA en el Llano de Portales, para "cultivar y aclimatar aquellas plantas útiles con que se enriquece diariamente los países agrícolas y propagarlas después a toda la extensión de esta República", según planos confeccionados por el sabio Claudio Gay.

Publicación bajo el patrocinio de la Sociedad de la monumental "Historia de Chile", de don Claudio Gay, en 28 volúmenes.

1842.— La Sociedad crea la primera "Caja de Ahorros" en Chile, para "promover el depósito constante y seguro de los pequeños ahorros de los artesanos y demás clases trabajadoras".

Toma a su cargo los servicios de Beneficencia Pública, y crea una "Sociedad Benéfica de Señoras", a cuya actividad se debe el Asilo del Salvador.



Dr. Máximo Valdés Fontecilla, ex presidente de la SNA.

1849.— La Escuela de Artes y Oficios es creada por la Sociedad Nacional de Agricultura, como institución

### MEJORE SUS COSECHAS

# APLIQUE SA...

# tiene la Sociedad Nacional de Agricultura inaugurado la 86a. Exposición

Martín, Bulnes, Prieto, Egaña, Gandarillas, Eyzaguirre, Vicuña Mackenna,

y otras altas personalidades históricas.

país, en condiciones de prestigiar el nombre de la Sociedad Nacional de Agricultura.

En 1841 la Sociedad contó con predio propio para fundar una Escuela y hacer experimentaciones. En efecto, adquirió entonces los terrenos de la que hoy es la Quinta Normal de Agricultura. Diez años más tarde, o sea, en 1851, se crea la Escuela Práctica de Agricultura, que hoy día es uno de los establecimientos educacionales que gozan de gran prestigio en el país y en el extranjero.

Desde 1896 organiza y celebra anualmente la Exposición de Animales, que tanto ha contribuido a mejorar la riqueza pecuaria del país. Este año corresponde, pues, celebrar la 86a. Exposición Nacional de Ganadería, a la que desde hace algunos años se ha agregado en forma permanente una Sección Industrial que da mayor brillo al torneo por la variedad de maquinaria expuesta, semillas, abonos, útiles para la agricultura, etc. Durante el desarrollo de la Exposición, el público siempre ha brindado su entusiasta asistencia a los diversos actos que allí se realizan, tales como el Concurso Hípico —en que se han registrado mercaz continentales—, festeo campesino, rodeo a la chilena, entretenimientos, etc.

En general, la clasificación de los animales exhibidos y su orden de importancia en los antiguos torneos fue de caballos, vacunos, ovejunos, porcinos y caprinos, siendo las aves de corral y otras especies, de menor importancia. Este orden comenzó a modificarse a partir de 1883, ocasión en que pasan a ocupar el primer puesto los vacunos.

Desde 1893 la Sociedad tiene al servicio de la ganadería los Registros Genéticos, los primeros que se establecieron en Chile y que han gozado en toda época de máxima autoridad.

Otras de sus más señaladas e importantes acciones son el Instituto Biológico "Enrique Matte" y la Estación Experimental.

El Instituto Biológico, cuyos trabajos de investigación y cuyos productos han sido factor importantísimo en el mejoramiento y preservación de la riqueza ganadera nacional, campina vacunas y suero de resultados nobles, ha incrementado la venta de productos farmacéuticos, ha efectuado campañas sanitarias y mantiene un constante servicio de veterinarios y especialistas para los hacendados.

En cuanto a la Estación Experimental, cuenta con su fun-

de "La Vega", en donde se efectúan trabajos de selección y genética, así como el estudio de plantas forrajeras, que han contribuido considerablemente al mejoramiento e incremento de cultivos y especies en el país.

Ambos Departamentos prestan al agricultor constante asistencia mediante un servicio de visitas que les permiten estudiar y resolver sus problemas especiales en el terreno mismo.

Una de las más recientes creaciones de la Sociedad Nacional de Agricultura, destinada a promover el mejoramiento de las labores agrícolas a través del adelanto en el nivel técnico de los obreros, es la "Fundación Educacional de la Sociedad Nacional de Agricultura", organizada con el aporte generoso de diversas firmas relacionadas con la agricultura, comunidades y particulares. Esta Fundación está destinada a impartir a sus alumnos conocimientos elementales sobre mejoramiento de la maquinaria, empleo adecuado de abonos y herbicidas, corrección de las podes y desfitaciones y muchas otras materias, cuyo resultado será mayor producción y mejoramiento real del nivel de vida del obrero agrícola.

A esto, y entre varios otros rubros de labor, deben añadirse las constantes iniciativas de la Sociedad para promover el mejoramiento de la vida campesina y defender los intereses de productores y trabajadores.

Tanto en su Oficina Central como en el Instituto Biológico funciona en forma permanente la Biblioteca que cuenta con volúmenes de gran valor para los agricultores, estudiantes de Agronomía y público que deese consultarlos.

Esbozar, pues, en breves líneas las múltiples actividades culturales, productivas y de bienestar que tuvieron su cuna o recibieron de la Sociedad Nacional de Agricultura su impulso entusiasta, es un trabajo difícil, ya que en su historia no hubo iniciativa de progreso que no encontrara su apoyo en la institución. En ese panorama brillante destacan: experimentaciones, instituciones de crédito y de fomento, desarrollo comercial, obras benéficas, trabajos hidráulicos, exposiciones y otras muchas más.

De esta suerte, la institución ha venido a ser un empuje de inextinguibles esfuerzos, que entran en el campo de la acción inmediata, transformando la labor técnica en trabajo ejemplar, tanto dentro del país como para otras Repúblicas del Continente. La índole de la época se refleja en su espíritu social. En la adaptación de los dirigentes a las necesidades y problemas del país, que exigen labor realizada, ayuda mutua y decisión para afrontar las eventualidades de la producción y de la economía nacional.

## CARTA DE D: JOSE DE SAN MARTIN A LA SNA

Don José de San Martín envió, desde París, una carta a la Sociedad Nacional de Agricultura, fechada el 30 de diciembre de 1883, en la que dice que el nombramiento de Socio Protector "no sólo me honra, sino también me ha llenado de las más pura satisfacción. Dice la nota de San Martín:



"El nombramiento de Socio Protector de la Sociedad de Agricultura que usted ha tenido la bondad de comunicarme en su apreciable nota del 26 de abril del corriente año, no sólo me honra, sino también me ha llenado de la más pura satisfacción: y los cortos servicios que la suerte me proporcionó rendir a la República de Chile, y que usted me los recuerda de un modo tan lienzoso, quedan recompensados con usura, con la nueva prueba que acabo de recibir de esa respetable Sociedad, sintiendo solamente el que mis conocimientos en este ramo no correspondan a los progresos que ella se propone. Ruego a usted, señor secretario, los sentimientos de consideración y aprecio con que soy. Su muy obscuro servidor. — JOSE DE SAN MARTIN."

## 28 PRESIDENTES HA TENIDO LA SOC. NAC. DE AGRICULTURA

La Sociedad Nacional de Agricultura, desde su fundación, en 1838, hasta la fecha, ha tenido en total 28 presidentes. El que más tiempo permaneció en el cargo fue don Rafael Larrain Moró, quien presidió la Sociedad durante 18 años. También es importante destacar a algunos secretarios generales como don Antonio García Reyes (1838), don Benjamín Vicuña Mackenna (1856), don José Abelardo Núñez (1871) y don Eduardo de la Barra (1875). En la actualidad el cargo de secretario general lo desempeña don César Sepúlveda Latapiá.

A continuación damos la lista de los presidentes que ha tenido la SNA:

NOMBRE	AÑO	DURACION
Domingo Eyzaguirre	1838	1 año. (Primera época de la S. N. A.)
Pedro Nolasco Mena	1839	6 años.
Rafael Larrain Moró	1845	2 años.
D. José Gandarillas	1847	1 año.
Jerónimo Urmeneta	1849-1856	(Receso de la S. N. A.)
Alvaro Covarrubias	1856	2 años. (Segunda época de la S. N. A.)
Domingo Bezanilla	1858-1869	(Receso de la Sociedad.)
Nathan Miers Cox	1869	1 año. (Tercera época y hasta la fecha)
Rafael Tagle	1870	3 años.
Pedro Ruiz Tagle	1875	18 años.
Nathan Miers Cox	1893	1 mes.
Francisco Echaurren H.	1893	1 mes.
Raimundo Valdés	1894	1 mes.
Evaristo Sánchez	1894	2 años.
Raimundo Valdés	1896	5 años.
Ramón Barros Luco	1901	10 años.
Raimundo Larrain C.	1910	3 años.
Rafael Tagle	1913	2 años.
Pedro Ruiz Tagle	1915	9 años.
Luis Larrain Prieto	1924	5 años.
Enrique Matte	1929	2 años.
Miguel Letelier E.	1931	1 año.
Maximiliano Doñaes	1932	1 año.
Jalme Larrain García Moreno	1933	7 años.
Benjamín Matte L.	1940	1 año.
Máximo Valdés Fontecilla	1941	2 años.
Joaquín Echenique L.	1943	3 años.
Máximo Valdés Fontecilla	1946	7 años.
Recaredo Ossa Undurraga	1953	hasta la fecha.



Domingo Eyzaguirre



Claudio Gay



Manuel Bulnes



Mariano Egaña



Recaredo Ossa, actual presidente de la SNA.



D. Luis A. Fernández, actual vicepresidente de la SNA.

1851.— La Sociedad crea la primera Escuela Práctica de Agricultura en la Quinta Normal.

1869.— La Sociedad realiza la Primera "Exposición Agrícola, Ganadera e Industrial Internacional" en terrenos anexo a la Estación Central, que hasta hoy se conocen con el nombre de calle de la Exposición.

1876.— Apertura del Instituto Agrícola, comienzo de la enseñanza agronómica en el país, con participación activa de la Sociedad Nacional de Agricultura.

1877.— La Sociedad funda un Hospital Veterinario, que alcanzó auge y prestigio en la defensa de la ganadería del país.

1879.— La Sociedad toma su cargo la compra de caballos para las necesidades del Ejército chileno en la Guerra del Pacífico.

1882.— Establece la Sociedad los "Registros Genéticos para Ganado", que se siguen llevando hasta el presente, como base del mejoramiento pecuario.

1883.— La Sociedad de Fomento Fabril se organiza por la Sociedad Nacional de Agricultura, para servir de organismo de promoción del adelanto industrial.

1914.— La Sociedad emprende una campaña nacional para promover a la dictación de una ley de regadío, cuyo proyecto propuso el Gobierno y cuyo mejoramiento ha seguido impulsando, al participar en el estudio del actual Código de Aguas (1951) y de la nueva ley de ejecución de obras de riego por el Estado, pendiente del Congreso Nacional.

1920.— La Sociedad crea el Instituto Biológico para realizar investigaciones en medicina veterinaria y preparar vacunas, sueros, y medicamentos para el ganado, cuya fructífera labor se continúa hasta hoy día bajo el nombre de don Enrique Matte, presidente de la Sociedad y organizador del establecimiento.

1924.— Don Arturo Alemarte, vicepresidente de la Sociedad Nacional de Agricultura, es designado primer Ministro de Agricultura, Industria y Colonización, completándose así la campaña de la Sociedad para la creación de este Departamento de Estado.

1925.— Se establecen las empla-

das Radio Sociedad Nacional de Agricultura, con estaciones en Santiago, Valparaíso y Los Angeles, como vehículo de difusión agrícola y medio de contacto con los agricultores distribuidos a lo largo del país.

1954.— Se organiza la Fundación Educacional de la Sociedad Nacional de Agricultura, con su primer establecimiento en Linares, destinada al mejoramiento de las condiciones de vida de los obreros, mediante la elevación en el nivel técnico de sus labores y la mejor capacitación moral y cívica.

1954.— Se promueve y obtiene la dictación de una ley tributaria orientada hacia el fomento agrícola y destinada a hacer de la tributación un instrumento de estímulo a la mayor producción en los campos.

Párrafo del decreto de fundación de la Sociedad Nacional de Agricultura, el 18 de mayo de 1838:

"El Gobierno mira con la mayor satisfacción el proyecto concebido por algunos ciudadanos, de establecer la Sociedad Chilena de Agricultura y Colonización, y se complace de los sentimientos de amor público que les mueve a una empresa que debe contribuir en gran manera a fomentar y mejorar nuestra industria nacional. En consecuencia, viene a conceder el permiso que se solicita en este memorial y se obliga a que está pronto a prestar cuantos auxilios sean necesarios y a dispensar cuantos favores estén en la esfera de sus facultades, a fin de que llegue a ser útil como se desea y es de esperar del celo y lucos de los miembros que la componen."

# MILITRE!

AMPLIO CREDITO



BANCO DEL ESTADO DE CHILE  
SECCIÓN COMERCIAL

# Movimiento del Mercado de Productos

(Semana del 1.º al 6 de octubre)

En consideración a la favorable acogida que ha tenido este boletín informativo, cuya primera publicación se efectuó el 25 de septiembre último, los Corredores señores GERALD A. MARSH & CIA. AGRICULTURA LTDA., han resuelto continuar informando cada quincena sobre el desarrollo y fluctuación de precios del Mercado de Frutos del País, de acuerdo con las transacciones cerradas en la semana anterior.

En general, los negocios de productos denotaron extrema flojedad, especialmente en los rubros de exportación, donde los precios bajaron algunos puntos; por otra parte, las mercaderías de consumo interno sufrieron alza, que tienen directa relación con el aumento del 55% de promedio, en los fletes de FF. CC., en circunstancias que las transacciones han mercedado en volumen, y hay muchos compradores retirados del mercado. Además, se nota una falta muy grande de efectivo, y la mayoría de las operaciones se cierran con documentos a plazo, normalmente a 90 días.

**TRIGOS BLANCOS Y COLORADOS.**— Ya en el momento de entrar en prensa este boletín, se esperaba la fijación del precio del trigo, para la cosecha 1956-57, confirmación aguardada con mucho interés por los agricultores y los molinos.

De esta manera, los contratos de trigo para entrega próxima deberán comenzar a operar en el transcurso de esta semana, faltando finiquitar el "modus operandi", es lo que concierne al monto y plazo de las letras de anticipo, forma de pago de las cosechas, bases, etc.

Para el mes de octubre, rige actualmente el precio oficial de \$ 2.915 qq. sin saco, base Ñuñoa, pero los pocos lotes disponibles de Trigo Blanco y Colorado, de la cosecha pasada, se transan a \$ 3.300/3.200 qq., sin saco, Santiago, para fines ajenos a la molinería.

**TRIGO CAPELLI.**— Quedan aún disponibles algunos lotes de Candel, cuyos vendedores piden entre \$ 2.400 y \$ 3.300 los 100 kilos, sin saco, Santiago.

La Asociación de Molineros Candeleros ha fijado la siguiente escala de bonificaciones para el Capelli, sobre el precio oficial del Trigo Blanco:

- 10% para el trigo con 10% de granos degenerados.
  - 8% para el trigo con 11% al 20% de granos degenerados.
  - 6% para el trigo con 21% al 30% de granos degenerados.
  - 4% para el trigo con 31% al 40% de granos degenerados.
- y, a cuenta de las siembras, otorgan anticipos escalonados en letras descontables.

**CEBADA.**— Se ha notado un mayor interés de compra en la Cebada Alemana, cotizándose a \$ 2.600 qq. granal, Santiago, por buena calidad; la Forrajera ha continuado floja, con indicaciones de \$ 2.400 y \$ 2.500 qq. granal, Santiago; Cebada Forrajera de la zona norte, para embarque por Coquimbo y/o Húasco, hay posibilidades de colocar a \$ 2.300 los 100 Kgs., a granal, bordo Puerto.

Contratos de Cebada Alemana y Forrajera, para entregas futuras, se cierran a fijar precio hasta el 30 de abril de 1957, con toda el alza para el vendedor, menos \$ 50 por quintal, anticipo: hasta \$ 1.000 por quintal estimado de rinde.

**FREJOLE.**— Después de un leve repunte, a principios de la semana, los Frejoles de Exportación se cotizan a \$ 70 Kg. los cristales; \$ 60, los Arroxas; \$ 120 Kg. para Red Kidneys, y \$ 50 los Red Mexicans, todos con sacos nuevos, base Puerto.

En cuanto a los Frejoles de consumo interno, creció la demanda por los Tortolas y Coscorrones, a \$ 145 Kg., con saco, base Santiago, igualmente, tuvieron mejores cotizaciones los Rancaquinos, a \$ 118 Kg.; Choletas, a \$ 125 Kg., y por Bayos Villarricas y Chatos, a \$ 90 y \$ 85 el kilo, respectivamente, todo base Santiago.

**LENTEJONES.**— Saldos de buena calidad, de la última cosecha, se ofrecen a \$ 110 Kg. por lenteja de 7 mm., \$ 88 Kg. por el de 6 mm., y \$ 58 Kg. por la lenteja corriente, todo con saco nuevo y base Puerto, con no más del 5% de granos manchados y arrugados. Otros tipos de lentejones, con hasta 30% de manchas y arrugas, pueden colocarse a \$ 70/75 Kg., con saco nuevo y base Puerto.

Ya se han iniciado los contratos de lentejones para entrega en la próxima cosecha (enero-marzo, 1957), con buenos anticipos a la firma del contrato y con fijación de precios a la fecha de entrega.

**MAÍZ.**— Con mayor demanda y quedando solamente los saldos de maíz de la última cosecha, algunos están se-cándose, los precios marcan \$ 2.700/2.750 los 100 kilos, sin saco Santiago; Camelia seco, tiene salida en Puerto a \$ 3.400/3.500 los 100 kilos, con saco Valparaíso-San Antonio.

**AVENA.**— Sin salida para exportación, se mantiene estable el precio de la Rubia Forrajera, a \$ 1.900/1.900 los 100 kilos, a granal, y base procedencia, según calidad.

Por la misma razón, la Avena Blanca demuestra su flojedad al indicar el mercado \$ 2.300 qq. ensacado, base Puerto.

**MARAVILLA.**— Con la relación oficial del 45% sobre el precio del trigo, se cierran contratos de maravilla para la próxima cosecha, con anticipos que fluctúan entre \$ 32.000 y \$ 48.000 por cuadra sembrada, de riego, en dos cuotas.

**ALFALFA.**— Ya terminada prácticamente la temporada y acercándose la nueva cosecha, cuyo primer corte debe entrar en noviembre, ha declinado la demanda y los precios nominales indican: \$ 1.300 qq. por 2.º y 3.º cortes y \$ 950/1.000 qq. por 1.º corte de Alfalfa, todo por buena calidad, en colisas y base fundo.

**CORTEZA DE QUILLAY.**— Agotado el contingente de exportación y habiendo sido escasa la entrega de buena calidad, por razones climáticas, nominalmente se indica \$ 300 el kilo, por quillay con licencia de explotación, ensacado y base Puerto.

Lotes importantes de quillay para entrega futura, se

# La internación de maquinaria agrícola es facilitada por el Banco del Estado

## LOS IMPORTADORES DEBEN OPERAR POR INTERMEDIO DE LA SECCION CAMBIOS DE LA INSTITUCION

El Banco del Estado facilitará la internación de maquinaria agrícola que efectúen las firmas importadoras, siempre que ellas se sujeten a las siguientes normas:

- a) El Banco financiará, previa calificación del cliente, el 40 por ciento del valor de las importaciones, calculado sobre la base del precio público;
  - b) El financiamiento de créditos al Banco a los agricultores se cursará siempre que las maquinarias solicitadas sean importadas por las firmas por intermedio de la Sección Cambios del Banco del Estado, la cual dará a los importadores las franquicias necesarias para que éstos pudieran hacer sus sobrecargas oportunamente;
  - c) Los precios de venta de las maquinarias se fijarán en moneda corriente, no excediendo los agricultores con riesgos de cambio;
  - d) El valor de la maquinaria será pagado por los agricultores en un 30 por ciento al contado, un 30 por ciento a un año plazo, que los concederán los importadores, y un 40 por ciento a dos años plazo, que los otorgará el Banco del Estado;
  - e) El Banco se reserva el derecho de rechazar las solicitudes de créditos que presenten los agricultores cuando las circunstancias así lo aconsejen;
  - f) El Banco permitirá de los importadores una comisión de un 5 por ciento, que se fijará sobre el precio público de venta de la maquinaria.
- Esta comisión deberá cancelarse en el momento de la facturación de la maquinaria y será descontada de la factura que presente la firma importadora;
- 1.— El producto líquido de estas facturas será abonado a la cuenta corriente de la firma en el Banco del Estado;
  - 2.— El Banco del Estado se cursará solamente una vez que se hayan entregado las maquinarias al agricultor, y para lo cual estas facturas deberán acompañarse con la respectiva guía de entrega;
  - 3.— Mientras el Ministerio de Economía y Comercio fije los precios de venta de las maquinarias deberán ser determinados por los importadores con intervención del Banco del Estado, para lo cual se fijará una utilidad máxima del 25 por ciento sobre el precio público;
  - 4.— El Banco del Estado se reserva el derecho de financiar un volumen de operaciones de créditos, de acuerdo con las márgenes de inversión que se fijen o autoricen para este tipo de préstamos;
  - 5.— Quedan facultados para efectuar el cierre de los contratos, a fijar precio y con buenos anticipos.

**VARIOS.**— Semilla de curaguilla, \$ 18 Kg., granal, zona Aconcagua; semilla de linaza, \$ 135 Kg., granal, Santiago; miel de abejas, \$ 150 Kg. en barriles Puerto; cera, \$ 600 Kg., granal, Puerto.

**SEMILLAS PARA SIEMBRA.**— Con disponibilidades limitadas, nuestra oficina ofrece: Maíz Eureka, purificado y de excelente calidad, a \$ 110 Kg., ensacado, Santiago; Maíz Camelia, seleccionado a mano, a \$ 80 Kg., ensacado, Santiago; Alfalfa Colivverde a \$ 700 Kg., ensacado, Santiago; Trébol doble, purificado, a \$ 420 Kg., ensacado, Santiago.

Todas estas semillas son hijas de genéticas, de pureza garantida y purificadas en planta.

**DEPARTAMENTO DE GANADO.**— Tenemos disponibles lotes interesantes de novillos Hereford y Durham, para enserdar rápida; potrero-romana en San Carlos, a precios ventajosos.

**ATENCIÓN DE  
GERALD A. MARSH & CIA.  
AGRICULTURA LTDA.  
CORREDORES:  
FRUTOS DEL PAÍS — GANADO — LANAS  
PROPIEDADES.**

Estado 215 — Oficinas N.ºs 908 y 909 — Teléfonos 390216 y 380440 — Casilla 3477 — Teleg. "COPAGRI" — STGO.

**Sr. viticultor, Sr. fruticultor: destruya...  
LA ARAÑITA ROJA SUS LARVAS Y HUEVOS**

con aceite SHELL

**CITROLIV**

No mata los enemigos naturales de la arañita roja!

Solicite folletos a SHELL CHILE LTD, Cas. 11-D Santiago

# Criadero El Bósque

# De Adolfo Winkler

LA PROVINCIA

rematará el sábado 13, a las 9.30, en el local de la Exposición de Agricultura, un lote de toros y vaquillas finas de pedigrée de "overos colorados"

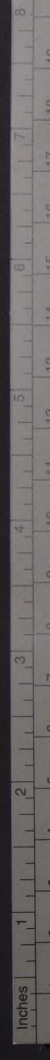



# Sociedad Agrícola e Industrial "Formio Chileno"

UNA INDUSTRIA DE VALDIVIA AL SERVICIO DE TODO EL PAIS

**FABRICANTES DE:**

- PITA ATADORA
- HILO PARA ENFARDAR
- HILO PARA COSER SACOS
- CORDELES
- SENDEROS
- ESTERAS
- AMARRAS PARA ARBOLES
- FELPUDOS, etc.



PLANTACIONES DE SISAL: Fundo "FORMIO"-MAFIL

FABRICA Y ADMINISTRACION  
GARCIA REYES 642 — VALDIVIA



Vista del Stand que la Sociedad Agrícola e Industrial "Formio Chileno" presenta en la Octogésimosexta Exposición de Animales inaugurada el sábado, y en la cual se pueden apreciar los innumerables productos manufacturados por esta firma.

**GERENCIA**

Agustinas 1161, 2.º piso  
Teléfono 32701  
Santiago

**AGENTES:**

AGENCIAS: GRAHAM, S. A. C.  
EN SANTIAGO  
GIBBS Y CO. S. A. C.  
EN PROVINCIAS

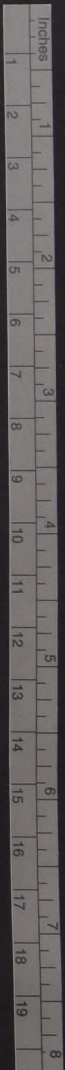

### EL FORMIO CHILENO PERMITE NOTABLE ECONOMIA DE DIVISAS

El formio que al profano podría parecerse un artículo farmacéutico o un compuesto químico es una fibra que se utiliza para fabricar pita, cordales, hilo para prensa, hilo para cover sacos y una serie de productos similares, de amplia demanda y aceptación en los sectores agrícolas e industriales, porque tiene la particularidad de no pudrirse ni deteriorarse por la acción del agua o del sol.

En Chile, el formio se produce en Mañil, localidad situada en la provincia de Valdivia, donde la Sociedad Agrícola e Industrial "Formio Chileno" tiene un fundo, en el que se encuentran las principales plantaciones. También las hay en los alrededores de Valdivia, y en general, en los últimos años se ha intensificado su cultivo en forma notoria.

La Sociedad, de la que es gerente don José Coliell, profundo conocedor del ramo, tiene su fábrica en Valdivia, dotada de un edificio moderno e incombustible, dotado de las más modernas maquinarias que facilitan notablemente la producción.

La Sociedad Agrícola e Industrial "Formio Chileno" inició sus actividades en 1938, e inmediatamente comenzó a fabricar, con fomento nacional, una serie de productos que antes se importaban, como: pita para alfileros, hilo para prensas, cordales para unas paqueteras, sacos, sacos y una serie de productos que, de inmediato, se transformaron en economía de divisas.

En la actualidad, la industria manejada por don José Coliell, la tenaz y ágil, y a medida su producción, pues se trata en un excelente negocio, que le permite ampliar cada día más su radio de acción.



Vista parcial del Stand que presenta Formio Chileno en la 95a. Exposición de Animales en la Quinta Normal

### Fumacol Industriales Chilenos al Servicio de la Agricultura

La Fundación y Maestranza Colchagua (FUMACOL) tiene presentado un stand en el local de la Sociedad Nacional de Agricultura en el cual exhibe los productos que está fabricando para uso de los agricultores.

Destacan por su importancia las estructuras metálicas, especialmente apropiadas para construcciones agrícolas como establos, bodegas, chancheros, etc. Pueden ser cubiertos con techo o cualquier otro material similar. A estos galpones se les puede dar cualquier longitud y se fabrican de 9, 12 y 15 metros de luz.

Dentro de las líneas de fabricación FUMACOL produce, pilas mecánicas muy resistentes y especiales para borrar desagües, construir tranques, rellenos y nivelación de terrenos. Hay tipos para terrenos pasados y livianos de una y dos toneladas.

También fabrica FUMACOL rastras de clavos especiales para tracción-origen, de rueda y buyes o caballos. Otra de las especialidades de FUMACOL son los trineos de transporte, de gran resistencia y durabilidad, especiales para transporte de cosechas de arroz, chancarfa, trigo por caminos malos o barrozos.

Dentro de las novedades de FUMACOL anotamos la máquina Preiladora de gran capacidad, ya que arrastrada por tractor hace de 100 a 120 cuerdas lineales de presión. Estas máquinas están trabajadas con bastante éxito en las zonas arroceras del país.

FUMACOL está ubicada en la localidad de Punituco, Estación Santa Cruz, atendiendo al público en Santiago en sus oficinas de Bandera 140-F tercer piso.

FUMACOL vende sus productos a través del Banco del Estado, mediante créditos a dos años, plazo con un 20% al contado.

### EL GANADO...

(DE LA PAGINA 6)

amiento (número de lactancias), es lo que se persigue en estos ganados europeos. Dentro de su aptitud lechera, se ha dado preferente interés al aumento del tenor maderoso en la leche. La aptitud a la carne no ha sido desatendida en los ovens-negros.

De esta manera, el margen de producción de leche económico está dentro de un promedio de los 3.000 kilos de leche anuales, pudiendo alcanzar a 4.000-5.000 kilos. Estos rendimientos se obtienen fácilmente en la 3a y 4a lactancia. Se hace siempre el cálculo que una vaca que ha alcanzado el décimo año de utilización debe por lo menos rendir un total de 40.000 kilos de leche, en cuyo caso el rendimiento económico en carne no tiene gran significación. Pero el número de vacas que van al sacrificio en las primeras pariciones, por causas productivas o otras causas, no es despreciable, quedando pospuesta la producción de leche a la de la carne.

El ganado holandés ha seguido adaptándose y renovándose con éxito en el país, lo que ha permitido mejorar nuestros rendimientos en leche y proporcionar también novillos de satisfactorio engorde y peso.

Por las razones expuestas, el ganado holandés tipo europeo, que corresponde también a una raza de doble fin (leche y carne), está llamado a servir de base a nuestra explotación pecuaria.

**RAZA HOLSTEIN - FRIESIAN** — Esta raza, que constituye un tipo especializado del overo-negro como lechera mejoradora, ha influido notablemente en esta industria, sirviendo también en cruzamiento con la holandés-europea. Como raza especializada lechera, le son convenientes un clima marítimo, es decir, con suficiente humedad y buenos suelos para el suministro de forrajes nutritivos. En estas condiciones se puede alcanzar su conservación y producción.

La H. F. se cria preferentemente en el centro del país, en donde encuentra las condiciones más favorables para su desarrollo, tanto en lo que se refiere al clima como a las comodidades materiales para su adaptación.

Los criadores de holandeses están agrupados en la Asociación de Criadores de Ganado Holandés, que tiene por objeto fomentar la explotación de esta clase de ganado y mantener una orientación técnica adecuada a la alta finalidad que persiguen.

VISITE NUESTRO STAND EN LA EXPOSICION DE QUINTA NORMAL



## PARA LA COSECHA DEL PASTO

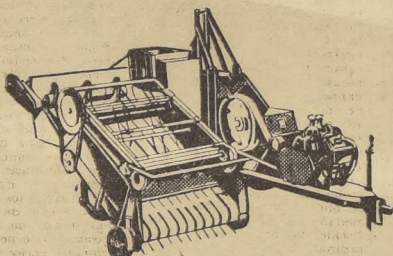

**OLIVER**  
LO MEJOR EN MAQUINARIA AGRICOLA

PARA ENTREGA INMEDIATA • FACILIDADES DE "CORFO": 2 años plazo  
Haga su reserva con tiempo  
DISTRIBUIDORES

EDIFICIO COPEC  
Agustinas esq. Amunátegui  
Fonos: 69693-81887 - Cas. 9391  
SANTIAGO

**COPEC**

Rastrillo de entrega lateral

Prensas recolectoras automáticas con amarra de alambre

1.000 fardos de 50 Kgs. m. m. por día. Un solo hombre para toda la operación

Segadoras de 7 pies de corte

Adaptables a cualquier tractor

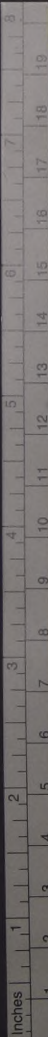





13.e) El número de ovinos vivos inscritos, tanto en el registro de finos como en el de avance, representa aproximadamente el 02 por ciento de la existencia actual.

14.o) El número total de criaderos de ovinos finos en el país alcanza a 73, distribuidos en la forma siguiente: SNA 42, SOFO 5, SAGO 12, Asociación de Criadores de Magallanes 14.

**PORCINOS.**— 15.o) Los registros de los porcinos en la diferentes sociedades carecen de la mayoría de los antecedentes sobre la filiación del animal, pues sólo comprenden la fecha de inscripción y el sexo. Tampoco existe control alguno relativo a la producción.

16.o) En esta especie sólo existe registro de Finos por Pedigree en las diferentes razas. Las inscripciones acusan una tendencia positiva, tanto en machos como en hembras durante el período 1942-54. Sobresalen en este aspecto las razas Berkshire y D. V. Landschwein, que representan el 94,5% de las inscripciones en 1954.

17.o) El número de cerdos vivos inscritos equivale aproximadamente al 0,4% de la existencia del país.

18.o) El total de criaderos de cerdos finos es de 33, distribuidos en la forma siguiente: 25 en la SNA, 3 en la SOFO y 5 en la SAGO.

**CAPRINOS.**— 19.o) En caprinos, sólo la SNA lleva registro, para las razas Saanen y Anglo Nubian, las que sólo se inscriben hasta 1948, para reaparecer en 1954. Existen en la actualidad 3 criaderos en el país.

**EQUINOS.**— 20.o) Tratándose de equinos en general no existen antecedentes en los registros genealógicos actuales, excepto los de Pina Sangre de Carrera.

21.o) Las inscripciones de equinos en el período 1942-1954 presentan una tendencia positiva, y los caballos chilenos representan el 96,6% del total de inscritos.

22.o) El total de criaderos de caballos finos, excluidos los del Stud Book, es de 696, distribuidos en la forma siguiente: 649 en la SNA, 12 en la SOFO y 35 en la SAGO.

23.o) Las inscripciones de los caballos finos de carrera se efectúan en el Stud-Book, registro to-

(Pasa a la vuelta)

CUADRO N.º 5

**RESUMEN DE LAS INSCRIPCIONES DE CERDOS "FINOS" EN LOS DIFERENTES REGISTROS GENEALOGICOS DEL PAIS**

(1942-1952)

Raza	SNA	SOFO (1)	SAGO	Total	%
Berkshire	3.458	272	544	4.274	56.4
D. V. Landschwein	422	776	223	1.421	18.7
Duroc Jersey	1.041	—	—	1.041	13.7
Edelschwin	83	—	280	363	4.3
Poland China	318	—	—	318	4.2
Large White	113	—	—	113	1.5
Chester White	27	—	—	27	0.4
Angler Sattelschwein	24	—	—	24	0.3
<b>TOTAL</b>	<b>5.486</b>	<b>1.048</b>	<b>1.047</b>	<b>7.581</b>	
%	72.4	13.8	13.8		100.0

(1) Desde 1943

CUADRO N.º 6  
CAPRINOS INSCRITOS EN LA SNA

Años	RAZA				Rebaño o cruz	
	Saanen Macho	Saanen Hembra	Anglo Nubian Macho	Anglo Nubian Hembra	Macho	Hembra
1942	3	6	—	—	—	—
1943	1	4	7	9	—	—
1944	4	5	—	—	—	—
1945	5	8	1	2	—	—
1946	—	—	5	5	—	—
1947	6	4	2	10	2	10
1948	6	6	15	20	3	6
1949	—	—	—	—	—	—
1950	—	—	—	—	—	—
1951	—	—	—	—	—	—
1952	—	—	—	—	—	—
1953	—	—	—	—	—	—
1954	—	—	—	9	—	7
<b>TOTAL</b>	<b>25</b>	<b>33</b>	<b>30</b>	<b>55</b>	<b>5</b>	<b>23</b>

**PORCINOS**

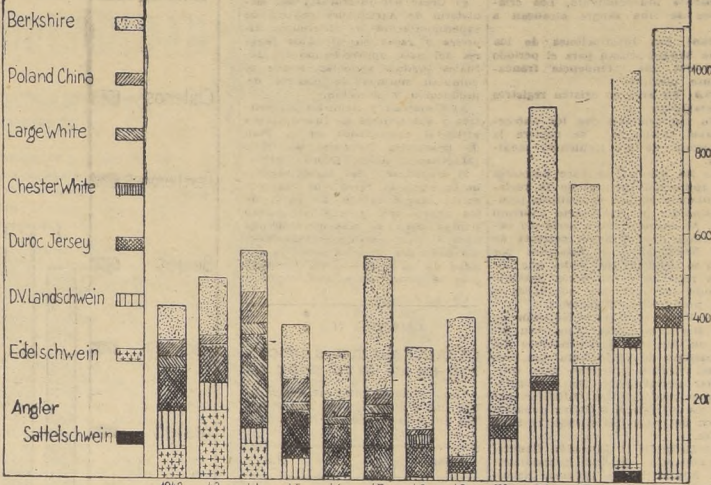

La representación matemática de las inscripciones de cerdos nos reflejan la trayectoria del desarrollo de las más importantes razas de cerdos que se cultivan en el país. Nótese la tendencia positiva de la raza D. V. Landschwein.

**¡Son Buenos!...  
LOS CARROS DE ARRASTRE  
"WIESE"**

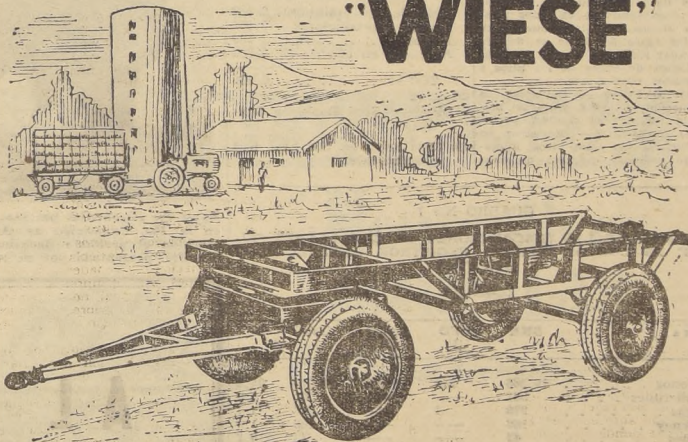

● QUE SON MEJORES!... LO DIRA QUIEN LO HA COMPRADO Y HA HECHO COMPARACIONES.

● 22 MODELOS DIFERENTES PARA ELEGIR

**ENTREGA INMEDIATA!**

VISITE NUESTRO STAND EN LA EXPOSICION DE ANIMALES

**FACILIDADES**

**MAESTRANZA GENERAL VELASQUEZ**  
WIESE, S. A. (En Formación)

**GENERAL SOUPER 4015 - CASILLA 9095**  
**FONO 95241 SANTIAGO**

**BOMBAS PARA AGUA**

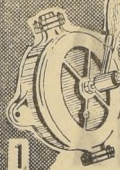

1.—BOMBAS RELOJ, desde 3/4" a 2".

2.—BOMBAS PARA ACOPLAR A MOLINOS DE VIENTO.— 1 1/2". Las mismas características de la N.º 3, adaptada.

3.—BOMBAS PARA POZOS PROFUNDOS.— Aspiran hasta 25 mts. y elevan a 20 m's. De f 1/4" y 1 1/2".

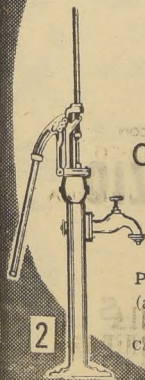

**CARRASCO Y CIA.**

CALLE PRESIDENTE RIOS 9  
(al lado del Banco Panamericano)  
CASILLA 1287 - FONO 398774

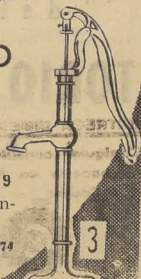

(De la vuelta)

talmente independiente. Los criadores de fina sangre alcanzan a 150.

24.o) Las inscripciones de los Fina Sangre acusan para el período 1942-1954 una tendencia francamente positiva.

25.a) En aves no existen registros genealógicos.

En conformidad con los antecedentes expuestos, se sugiere la adopción de las siguientes medidas:

a) En general, se hace necesaria la aplicación integral de la reglamentación vigente constituida principalmente por el decreto supremo 370. Al mismo tiempo, sería del caso exigir la aplicación correcta de los Reglamentos o Estatutos por que se rigen las sociedades que llevan registros genealógicos, estableciendo las sanciones adecuadas a los productores infractores.

b) Dotar al Consejo Superior de los Registros Genealógicos, con sede en Santiago y dependiente del Ministerio de Agricultura, del personal técnico necesario para controlar efectivamente las inscripciones y recopilar las informaciones de los diferentes registros genealógicos del país, incluyendo el Stud Book.

c) Refundir la Dirección General de Fomento Equino, dependiente del Ministerio de Defensa Nacional, con el Departamento de Ganadería del Ministerio de Agricultura.

d) Dotar a las Sociedades que llevan los registros de los fondos necesarios para ampliar sus servicios y mantener el personal técnico suficiente.

e) Estimular a los productores para que inscriban una mayor cantidad de animales y proporcionen los datos y antecedentes completos mediante: 1.o) Sistema de premios especiales; 2.o) Control sanitario gratuito; 3.o) Facilidades y mayor cantidad de créditos; etc.

f) Establecer controles de producción en las diferentes especies de acuerdo a los siguientes procedimientos:

1.o) VACUNOS.— En los de leche, se recomienda un sistema de tarjetas en las cuales se anotarían los antecedentes de producción lechera de los ascendientes y familia, como también los datos relativos al costo de la alimentación. En las razas de carne se debería controlar los pesos vivos y los rendimientos de carne de los hijos a diferentes edades, etc.

2.o) OVINOS.— Controlar la producción de lana y carne mediante un sistema similar.

3.o) PORCINOS.— Registrar en las tarjetas los pesos vivos, número de camadas, número de crías

llegadas a mayor edad, control de descendencia, etc.

g) Crear por intermedio del Ministerio de Agricultura centros de experimentación de diferentes especies y razas en distintos lugares del país, aprovechando los actuales predios agrícolas donde se cumplan normas de control de producción y selección.

h) Construir y habilitar los centros y sub-centros de inseminación artificial consultados en el Plan de Desarrollo Ganadero de Chile (Magallanes, Aisen, Osorno, etc.).

i) Canalizar las importaciones hacia aquellas razas, por las que exista mayor interés de parte de los productores y que, al mismo tiempo, sean las más convenientes para el país, estableciendo asimismo controles estrictos sobre la calidad de los reproductores (producción de leche, carne, lana, etc.).

CUADRO N.º 9

CABALLARES FINOS INSCRITOS EN EL STUD BOOK (1)

(Las inscripciones se consideran entre julio de un año y junio del año siguiente, inclusive.)

Años	N.º
1942	651
1943	642
1944	651
1945	743
1946	744
1947	756
1948	749
1949	897
1950	875
1951	1.010
1952	1.026
1953	1.075
Tendencia	+ 40.4

EXISTENCIA DE CABALLARES PURA SANGRE STUD BOOK 1954

En 150 horas:

Animales en training	2.438
Yeguas reproductoras	2.951
Potros	199
Animales en crianza (2)	3.000
TOTAL	8.638

(1) Fuente: Stud Book, de Santiago.

(2) 1.000 animales por año; tres generaciones.

CUADRO N.º 7

RESUMEN DE LAS INSCRIPCIONES DE CABALLARES "FINOS" EN LOS DIFERENTES REGISTROS GENEALOGICOS DEL PAIS (1942-1954)

Raza	SNA	SOFO (1)	SAGO (2)	Total	%
Chilenos	15.266	342	405	16.013	94.2
Percherones	501	—	—	501	2.9
Belgas	279	4	—	283	1.7
Hackney	166	—	—	166	1.0
Árabes	43	—	—	43	0.2
TOTAL	16.255	346	405	17.006	100.0
%	95.6	2.0	2.4		

CUADRO N.º 8

REGISTRO DE CABALLARES "AVANCE" EN EL PAIS (1942-1954)

Raza	SNA	SOFO (1)	Total	%
Percherones	36	—	36	31.0
Belgas	46	32	78	87.3
Hackney	2	—	2	1.7
TOTAL	84	32	116	100.0
%	72.4	27.6		

(1) Desde 1943.  
(2) Desde 1952.

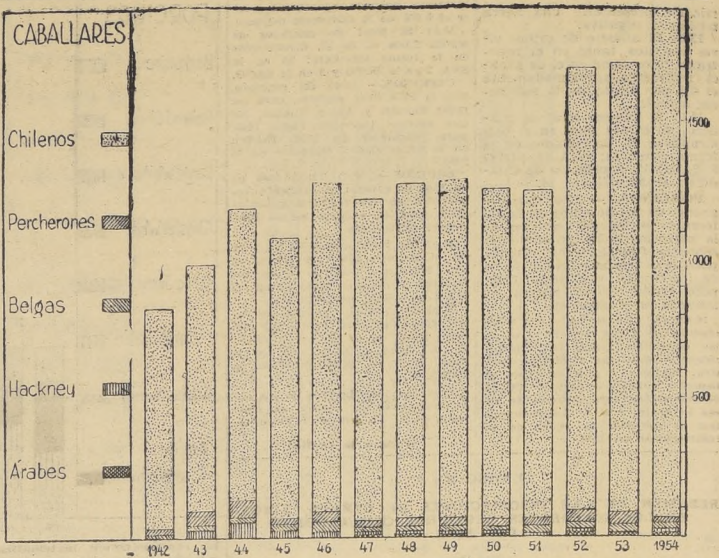

El gráfico indica la cantidad de caballares inscritos. Nótese la predominancia del caballo Chileno, en comparación con las otras razas. Esto representa claramente la preferencia de nuestros criadores por la cría de caballo chileno.

UN FINO EXPONENTE BERKSHIRE

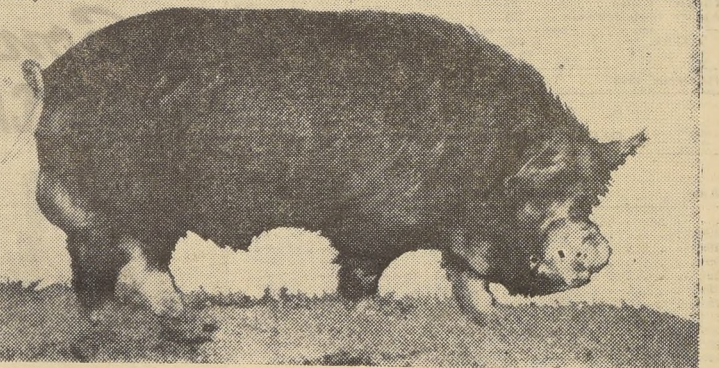

Entre los exponentes porcinos que se presentan en la 86.a. Exposición de Animales, llamó la atención el producto Berkshire, y que obtuvo premios, presentado por su criador, señor Fernando Sahli N., propietario del criadero QUELEN QUELEN, de El Monte (casilla 53, en Santiago), que posee reproductores importados Berkshire, Hampshire y Chester White.

**Ropa de Huaso**

Transforme el traje usado en un elegante traje de huaso. Atendemos provincias con especial deferencia.

**Sastrería LOUIS**  
SAN DIEGO 163 - FONO 80955

**AL SERVICIO DE LA GANADERIA**

El Departamento Técnico Veterinario y los Productos Veterinarios

**"PROVESA"**

del

**LABORATORIO PETRIZZIO**

S. A.

**¡VISITENOS!**

# RIEGAN LOS SUELOS CON AGUAS QUE CORREN A 100 Mts. DE PROFUNDIDAD

LA CORFO REALIZA ESTUDIOS DE APROVECHAMIENTO DE AGUAS SUBTERRANEAS EN EL NORTE

Aunque no puede decirse que Chile es un país en donde falten las aguas de regadío —con excepción del norte, hasta la zona central—, las autoridades agrícolas del país, aprovechando el progreso industrial en materia de extracción de aguas subterráneas y con el objeto de distri-

buirlas en los periodos secos y hacia los terrenos en donde el aprovechamiento de las lluvias es mínimo, realizan serios estudios para determinar los efectos de esta técnica, aplicada desde hace algunos años.

La CORFO, por ejemplo, cuenta con una sección dirigida por expertos en regadío, en donde se está realizando un estudio económico del rendimiento del riego con aguas subterráneas. Vale decir, que desde 1947 se han instalado, principalmente en la zona central, unas 100 bombas Worthington de pozo profundo, capaces de traer a la superficie, entre 60 a 70 litros de agua por segundo, y que cada bomba puede regar, en un periodo de trabajo racional, unas 70 hectáreas de terreno. Estos antecedentes generales dan una idea de la importancia que tienen para el país los estudios económicos del rendimiento de aguas subterráneas, que realiza la CORFO.

Por su parte, el Plan Chillán en el sur del país, está realizando varias perforaciones de pozos profundos y estudiando la adaptación de bombas para hacer amplia, dentro de sectores de secano, la distribución de aguas, fuera de la temporada de lluvias. Aun cuando los expertos del Plan Chillán están todavía realizando los estudios geológicos para conocer la abundancia y localización de las más abundantes napas subterráneas, se tiene entendido que, en pocos años más, podrán ser incorporados en el sur de Chile, a la producción agrícola, enormes extensiones de terrenos que hoy día existen sin ser aprovechados.

Hay casos de predios agrícolas próximos a Santiago que constituyen un verdadero ejemplo de lo que se puede hacer mediante las bombas de pozo profundo, aplicadas al riego. Por ejemplo, dispensa para los santiaguinos es hoy el sitio que, hasta no hace mucho, fue el rincón más árido del valle de Santiago. Según crónicas de la colonia, el extremo norte del gran valle citado fue llamado, por los primeros pobladores agrícolas de la

zona, con el sugestivo nombre de Lo Seco. Tan árido era el terreno y tan pobremente regado estaba por la menguada corriente del estero de Colina, que los agricultores allí radicados no tenían más remedio que resignarse a esperar las lluvias como único medio para regar cultivos que, por tal circunstancia, daban rendimientos escasos de productos de pobre calidad.

Todavía hoy, en otras partes de ese triángulo árido del polo demás, árido valle mapochino existen por, Colina, Babuco, Lipangué y alrededores, terrenos bajos, de gredosos suelos, páramos estériles en los veranos, y ciénagas de aguas estancadas en los inviernos, en ciertos lugares, mientras que en otros sólo crecen plantas de zonas desérticas, salitrosas, que todo lo esterilizan.

Pero el vértice del ángulo en referencia contrasta ahora con lo que, a no mucha distancia, se advierte todavía: del páramo ha brotado un vergel, la lozanía de sus cultivos es causa de maravilla y, las fértiles pra-

deras para la ganadería sólo se interrumpen en el borde mismo de los cerros calcáreos, de arenisca roja, mineralizados en plata y cobre, que se han venido explorando desde 1885.

Fue un ingeniero inglés, R. P. Courtier, quien anticipó la transformación del páramo, allá por el año 1902. Los polladores de la región lo consideraban ex-céntrico de marca mayor por, que dcambulaba, ataviado con extraña vestimenta y cargando curiosos instrumentos y herramientas varias, sondas, palas, zapapicos, y otros. Pero el ex-céntrico no era tal descubridor, en efecto, sin lugar a duda, que toda una extensa zona, desde la Cuesta de Chacabuco hasta casi el río Mapocho, está profusamente cruzada por ricas napas corrientes de aguas subterráneas, a una profundidad de 80 a 100 metros, aprovechables por el hombre siempre que se cuenta con equipo adecuado para hacerla aflorar.

Es lo que últimamente han hecho. Hoy esos terrenos figuran entre los más férricos de la zona central. Los progresistas agricultores del lugar han conseguido altos rendimientos sorprendentes, utilizando para sus riegos bombas de pozo profundo. Y, como un recuerdo de lo que antaño fue, hoy solamente queda en la zona el fundo "Lo Seco", que ya no es páramo de esterilidad, sino uno de los campos más férricos del lugar.



Esta bomba vertical de pozo profundo, instalada en un predio de la zona central, ha permitido al agricultor que hizo la inversión, triplicar su producción de chacarera. Nótese que esta bomba está provista de un motor eléctrico, ya que está en la zona electrificada, al norte de Santiago. Sin embargo, las bombas verticales de pozo profundo también están provistas de un caballo para hacerlas funcionar con una correa y mediante un tractor o motor de cualquiera otra clase. El pozo de esta bomba tiene 66 metros de profundidad, y produce 70 litros de agua por segundo que son depositados en un tranque, para el regadío por canales.

## OXITOCINA PARA LAS VAQUILLAS

Si la vaca recién parida no da leche, consulte a su veterinario inmediatamente para que le ponga una inyección de oxitocina. El doctor A. R. Drury, del Colegio del Estado de Michigan dice que con diez o tres inyecciones se puede corregir esta anomalía.

Si la ubre de la vaca se vacía y al ordenarla apenas si cospa de leche una taza, entonces es tiempo de tomar las medidas necesarias. La hormona pituitaria induce a bajar la leche, pero si no se trata con este tratamiento, se recomienda la oxitocina.



# B.F. Goodrich

"Power Grip"

## "Neumáticos AGRICOLAS"

Entrega inmediata

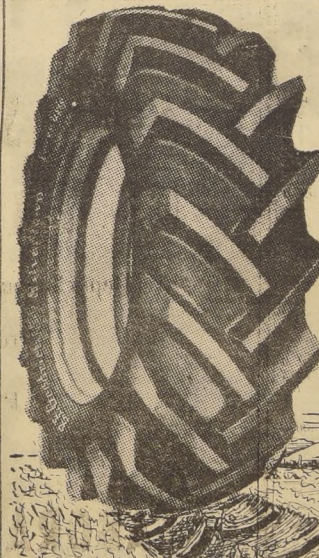

- 550 x 16 Delantero (tractor) Multiring.
- 750 x 16 Delantero (tractor) Multiring.
- 10 x 28 Power Grip (tractor, trasero).
- 11 x 28 Power Grip (tractor, trasero).
- 11 x 36 Power Grip (tractor, trasero).
- 14 x 30 Power Grip (tractor, trasero).

CON SUS RESPECTIVAS

"CAMARAS"

IMPORTADORA  
**HERMAN GASTELLU S.A.C.**  
ALAMEDA 1850-CASILLA 32-D  
FONO 82465-SANTIAGO

## SR. AVICULTOR

MULTIPLIQUE SUS GANANCIAS CON ESTOS EFICACES SUPLEMENTOS ALIMENTICIOS Y PROBIOGENOS VETERINARIOS; IMPORTADOS DIRECTAMENTE DE LA FIRMA MERCK-SHARP & DOHME INTERNACIONAL DE ESTADOS UNIDOS DE AMERICA

Suplemento Antibiótico

"Pro-Pen" para Aves y Cerdos

Contiene (Vitamina B-12, Penicilina Procaina).

Mezcla Vitamínica 58-A

Para Aves y Cerdos

Contiene (Riboflavina, Pantoténico Calcio, Acido Nicotínico, Cloruro de Colina).

Sulfaquinoxalina en Polvo

Para uso en el Mash-food, para el tratamiento de la coccidiosis.

Nicrazin en Polvo (Nicarbazina)

Para uso en el Mash-food, en la prevención de las coccidiosis.

Sulfato de Estreptomicina

En gránulos solubles para administrar en el agua.

TODO LOS PRODUCTOS SE EXPENDEN EN SUS ENVASES ORIGINALES

Holetos con informaciones completas a disposición de los interesados.

**GUILLERMO URIBE BARRA**

Representantes en Chile de Merck-Sharp & International, Gu... Casilla 2662, Fono 3432.  
SANTIAGO

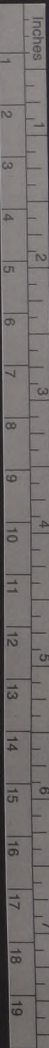

**MOTORES  
DIESEL  
Y A  
BENCINA**

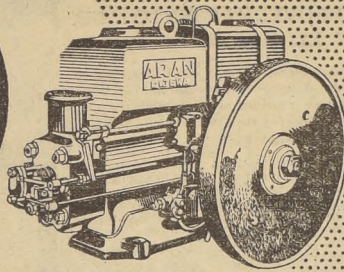

De 7-9 HP.

y

5-6 HP.

Para

Entrega Inmediata,

Ofrece:

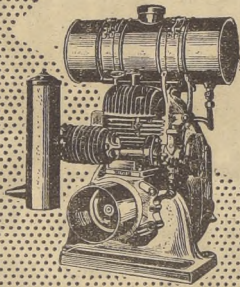

**IMPORTADORA HERMAN GASTELLU S.A.C.**  
ALAMEDA 1850 - CASILLA 32-D - FONO 82465 - SANTIAGO

**LAS GALLINAS PUEDEN  
PONER EN EL OTOÑO**

Muchas personas creen que las gallinas dejan de ser lucrativas a fines de verano y principios del otoño. Sin embargo, de acuerdo con lo que dicen los criadores de aves comerciales éstas pueden seguir poniendo aún ya avanzado el otoño, si se observa lo siguiente:

1.— Cuidar que las aves no sufran con el calor. Proveer suficientes bebederos. La ventilación es importante y los ventiladores eléctricos son muy útiles para la circulación del aire.

2.— Empezar la luz artificial desde agosto dejando las luces toda la noche (en el hemisferio boreal y en febrero en el Austral).

3.— Desde agosto hay que alimentar las aves con granos molidos y mojados.

4.— Si hay necesidad de cambiarlas de gallinero hay que hacerlo cuanto antes, entre más se retarde la mudanza, mayor es el riesgo que empiecen a pelear.

**SR. AGRICULTOR:**

Antes de decidirse, VEA EL GALPON

**"NEVEC"**

de estructura llena.

en la Exposición de Animales de la Quinta Normal,

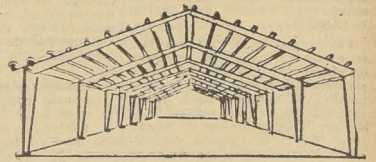

y después cómprelo por intermedio del Banco del Estado de Chile

**NECOCHEA Y VERGARA**

Huérfanos 930 - Of. 83 - Teléf. 31082

**INTERESANTE EXHIBICION DE  
MAQUINARIA AGRICOLA E INDUSTRIAL**

Anexo al Stand de Agrotécnica



ESPECIALIDAD EN LA FABRICACION DE MAQUINARIA PARA LA INDUSTRIA Y AGRICULTURA.

**BOMBAS CENTRIFUGAS, TALADROS DE PEDESTAL DE 8 VELOCIDADES — CONO MORSE**

**N.º 3 — PRENSA BALANCINES E. B. PARA 20 TONELADAS**

FABRICA Y SALON DE VENTAS: **PADRE ARELLANO 1140 — SANTIAGO —**

SE ATIENDEN PEDIDOS A PROVINCIAS



# La betarraga es uno de los mejores forrajes para la engorda de ganado

LOS SUBPRODUCTOS DE UNA HECTAREA DE BETARRAGA EQUIVALEN AL DE UNA HECTAREA DE CEBADA

ENTRE las ventajas que se asocian al cultivo de la betarraga azucarera, es conveniente acordar un lugar importante a la masa de subproductos forrajeros (pulpas, hojas y coronas), que ella deja a la disposición de los cultivadores.

Los subproductos de una hectárea de betarraga azucarera representan, término medio, el valor forrajero de la producción de una hectárea de cebada.

Por cada tonelada de betarragas entregada a las Refinerías, éstas rinden, generalmente, 450 kilos de pulpa, en tanto que las hojas y coronas dejadas sobre el campo, a la cosecha, acusan un peso sensiblemente igual a aquel de las raíces.

En Chile, esta cifra es valerosa para las provincias de Valdivia al sur, siendo de Cautín al norte el rendimiento de hojas, aproximadamente: 50 por ciento del peso de las raíces.

Aunque se tomara en cuenta una recolección más o menos incompleta de la masa foliar, se puede estimar que para un rendimiento de 30 toneladas de raíces, una hectárea proporciona, por lo menos:

13.500 kilos de pulpa,  
20.000 kilos de hojas y coronas.

Lo que, de acuerdo a las tablas de equivalentes forrajeros, representa:

3.000 unidades forrajeras, y  
320 kilos de materias proteicas digeribles.

Pérdidas ciertas se producirán en el curso de la conservación. Pero, si ésta es convenientemente conducida, y si consideramos, por otra parte, que para las hojas y coronas, una partida relativamente importante puede ser conservada al estado fresco, no parece exagerado de contar a lo menos sobre:

2.500 unidades forrajeras,  
250 kilos de materias proteicas digeribles.

Un aporte energético equivalente necesaria:

25 quintales de cebada, o  
30 quintales de avena, o  
50 quintales de buen heno de trébol o alfalfa, ahora que el aporte azoado corresponde a aquél de:

40 quintales de cebada, o  
34 quintales de avena, o  
45 quintales de buen heno de leguminosas o todavía 600 kilos de forraje de mani.

Recalcamos, además, que de las cantidades indicadas arriba, los 30 o menos de unidades forrajeras y las 78 de materias azoadas digeribles son proporcionadas por las hojas y coronas, de las cuales la utilización es más particularmente olvidada. La práctica de enterrar las hojas como abono, lo que suele hacerse en Francia, es una mala subutilización, según el profesor René Dumont, y más aún según el profesor Leroy, quien declara que su valor alimenticio es de 5 ó 6 veces superior a su valor como abono. Además, podemos sostener que la recuperación de este último no es sino provisoriamente diferida, pues la enzima que interviene en el abono producido en abundancia por los animales, que son alimentados con estos forrajes.

Las hojas y coronas son ventajosamente consumidas al estado fresco. Pero es posible el utilizarlas más completamente, si el pro-

blema de su conservación debe ser abordado. Ellas se pristan bastante bien al ensilaje, sin otra precaución esencial que aquélla de un buen amontonamiento y apisonamiento.

Se pueden obtener buenos resultados practicando el ensilaje mixto, ya sea con pulpas, el se les puede reducir suficientemente temprano de la Refinería, ya sea con alfalfa, de la cual el último corte es casi siempre difícil de ensilarse.

En cuanto a las pulpas, ellas se conservarán convenientemente en silos sencillos, por poco que ellas sean amontonadas y abrigadas contra las lluvias. Si a veces su utilización debe ser retardada en más de 4 ó 5 meses, la agregación de ácido fórmico o de otro conservativo resulta fuertemente recomendable.

Los subproductos no deben, principalmente las pulpas, constituir una alimentación exclusiva, ya que peligraría de ser desequilibrada. Es entonces necesario complementarlas, lo que no es difícil, ya que en casi todos los predios se encuentran en el terreno mismo los materiales necesarios a este efecto, en forma de heno y de granos.

La riqueza azoada de las hojas y coronas permite a menudo, compensar la insuficiencia relativa de los cereales, a lo menos para la producción de carne. Los henes de leguminosas constituirán, por otra parte, un complemento ideal, permitiendo evitar todo inconveniente. Se podrá así componer raciones convenientemente equilibradas, sin que sea necesario tener que recurrir a costosas compras en el exterior.

Los subproductos de la betarraga pueden servir de base en la ali-

## FORRAJES PICADOS PARA OBTENER UNA MEJOR PRODUCCION

"En los forrajes picados estriba la solución para obtener una gran producción". Con este sistema y empleando la misma extensión de terreno, podemos alimentar un 25 por ciento más de ganado lechero. La alfalfa se corta, pica y lleva al corral en donde los animales consumen toda la alfalfa, los tallos y hasta ciertas mamezas.

En las mañanas de primavera, cuando aparecen los brotes y cogollos en la alfalfa, ésta se corta y pica en cantidad suficiente para que las vacas puedan comer durante 12 a 18 horas. Este forraje verde picado se pasa a vagones de alimentación automática para que los animales puedan comer por sí mismos tan pronto los carros se transportan al corral.

Según la distancia que quedan los potreros que hayan de cortarse, la operación generalmente lleva treinta minutos diarios y aunque esto implica cierto trabajo adicional, las ganancias compensan.

mentación de numerosas categorías de animales.

Ellos convienen indistintamente a ovinos y bovinos, y pueden ser utilizados con éxito tanto para animales de lechería como para productores de carne.

Sin embargo, la importancia de la masa forrajera disponible en la época de la arrancadura, y la necesidad, por pérdidas muy importantes al prolongar exageradamente la conservación, conducirán, a menudo, a investigar un consumo masivo durante los periodos de otoño e invierno.

RICARDO GOMIEN  
Ing. Agrónomo



Este obrero campesino muestra una betarraga azucarera que, como subproducto, da un excelente forraje.

# IANSA



## INDUSTRIA AZUCARERA NACIONAL S.A.

### Suscripción de Acciones

La Industria Azucarera Nacional S.A. IANSA, se complace en anunciar al público que se encuentra abierta la suscripción de acciones de una nueva emisión.

Esta nueva emisión, dará derecho a adquirir azúcar de la producción de 1957. Cada acción vale un mil pesos (\$ 1.000.-) y puede suscribirse desde una acción. Los pagos pueden ser efectuados en cuotas iguales y mensuales cuyo plazo vence el 31 de agosto de 1957.

La suscripción y pago de acciones podrá efectuarse en las siguientes oficinas de IANSA:

SANTIAGO: Huérfanos 725 - 6° Piso - Casilla 10286 - Teléfono 391812  
Linares: Chacabuco 475 - Casilla 12 D - Teléfono 1  
Chillán: Avda. Libertad 275 - Casilla 489 - Teléfono 277  
LOS ANGELES: Planta IANSA - Casilla 31 D - Teléfonos 205 y 262  
Temuco: Andrés Bello 875 - Casilla 827 - Teléfono 1366 R  
Llanquihue: Planta IANSA (En construcción) - Casilla 39 - Telef. 47  
Osorno: Mackenna 714

En caso de no poder concurrir a algunas de las direcciones citadas, el interesado podrá enviar el valor de la suscripción a nuestra oficina de Santiago por medio de cheque cruzado, letra a la vista o giro postal a nombre de "INDUSTRIA AZUCARERA NACIONAL S.A."

Las acciones suscritas y pagadas darán derecho a adquirir por una sola vez en cada año, hasta seis (6) sacos de azúcar granulada, blanca, de 40 Kgs. cada uno, de acuerdo con la tabla siguiente:

3 acciones	1 saco
6 "	2 sacos
10 "	3 sacos
15 "	4 sacos
22 "	5 sacos
30 "	6 sacos

Las entregas de azúcar que correspondan a la colocación de acciones de esta nueva emisión, se efectuarán de Mayo a Agosto de 1957. El precio de venta será el vigente al por mayor en la fecha de entrega, más el flete correspondiente.

Dicho precio en ningún caso excederá del de venta al detalle en el lugar de residencia del accionista.

Para mayores antecedentes, sírvase consultarnos por escrito, personal o telefónicamente.

## CALDERAS - NUEVAS

Y USADAS, GARANTIZADAS E INSTALADAS DE ACUERDO CON LAS NORMAS DE LA INSPECCION GENERAL DE SEGURIDAD DE TRABAJO

## AUTOCLAVES

ESTANQUES  
CHIMENEAS

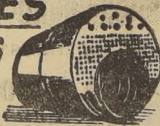

MAESTRANZA

FERROGLOBO

SANTA ROSA 2265  
FONO: 52792

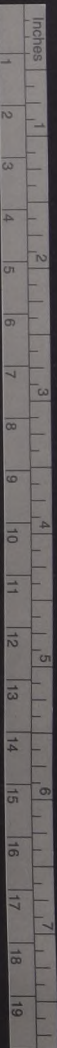

**P**REVIO a la exposición misma hay un trabajo arduo, desconocido del público que concurre a la Quinta Normal a admirar los hermosos ejemplares expuestos. Cada animal que va es el producto de dos, tres, o más años de trabajo leonero y duro, es cuidado con esmero para que no se resienta a último momento y pierda peso, o se debilite su pelo, o languidezca. Y mientras cada criador se desvela, los jurados hacen su trabajo midiendo, comparando, mirando, observando... para elegir un "champion" es, a veces, más difícil que elegir una mila.

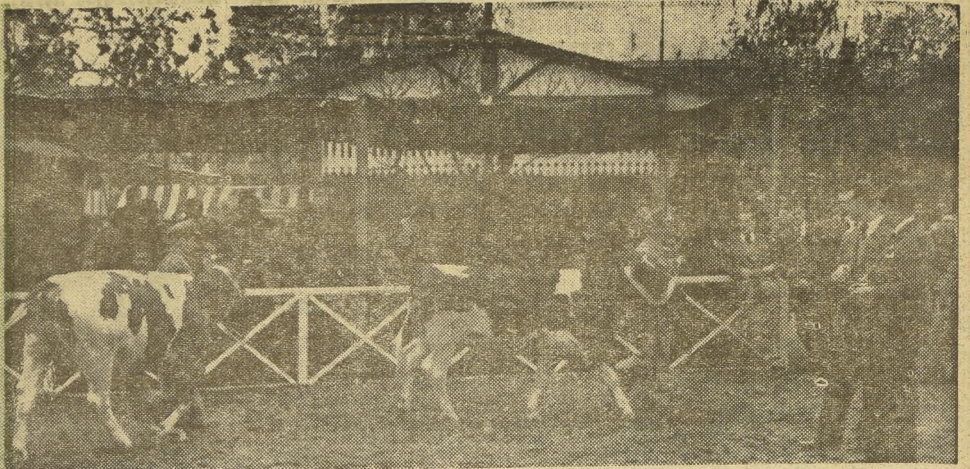

ARRIBA.— El Dr. Germán Greve observa el paso de los "overos colorados", mientras a su lado, un secretario toma anotaciones.



IZQUIERDA.— Un obrero agrícola trae la ración de pasto a un "overo negro", que todavía no había sido examinado por los jurados.

ABAJO, IZQUIERDA.— Don Pedro Juan Espinoza, jurado chileno, mide la alzada de una potranca chilena, mientras su secretario anota las medidas, las que después son comparadas con las de otros ejemplares.

ABAJO.— Este ejemplar "Hempshire Down" es cuidadosamente "peinado" antes de ser expuesto a los ojos y a las manos experimentadas de los miembros del jurado.



1 2 3 4 5 6 7 8 9 10 11 12 13 14 15 16 17 18 19 20  
Inches