

LA "CASA DE TOESCA", SEDE DEL PODER EJECUTIVO

20 Jefes de Estado han residido en el Palacio de los Presidentes de Chile

EL SALON ROJO

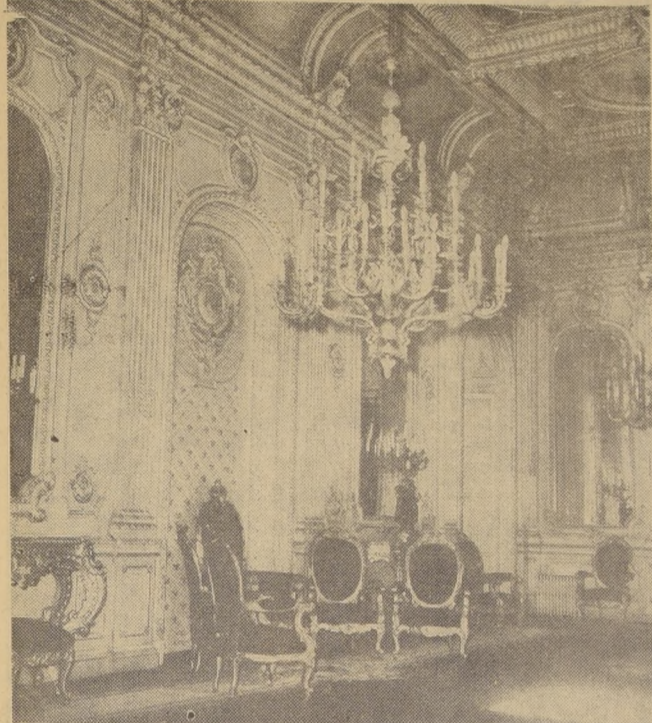

El Palacio de la Moneda tiene dos salones rojos. El primero, el del grabado, pertenece a la Presidencia y se destaca por la severa elegancia de sus líneas. En él, los Mandatarios aciben a los Jefes de Estado de los países amigos y a sus representantes y diplomáticos. También han pasado bajo sus dorados arcos miembros de las Casas Reales, entre ellos el Príncipe de Gales, luego metéorico soberano de Gran Bretaña como Eduardo VIII; el Príncipe Humberto de Saboya, el Príncipe Bernardo de Holanda; Fernando de Baviera y Borbón. Otros visitantes reales fueron el Maharaja de Kapur-

tala; el Zar Boris de Bulgaria, el Príncipe Federico Guillermo de Prusia; el Infante don Carlos de Borbón y el Príncipe Bertil, de Suecia. También fueron recibidos Herbert Hoover, Presidente Electo de E. U. en 1928; los Mandatarios argentinos Figueroa Alcorta y Perón; los Presidentes de Paraguay, Morinigo y Stroessner; de Brasil y Uruguay, Kubitschek y Zúbará, respectivamente; los Cardenales Benlloch y Copello y otras ilustres personalidades. El segundo Salón Rojo se encuentra en el Ministerio de Relaciones Exteriores. El grabado capta un aspecto del Salón Rojo de la Moneda, con el tradicional sillón presidencial.

Joaquín Toesca, su constructor, dio nueva fisonomía arquitectónica a la colonial ciudad de Santiago. Historia de una Casa de Gobierno

EL PALACIO DE LA MONEDA. La severa y colonial residencia de los Presidentes de la República, y sede del Poder Ejecutivo, que levanta su maciza estructura en pleno corazón de la ciudad, fue proyectada por Joaquín Toesca Richi, a quien corresponde haber dado nueva fisonomía arquitectónica a Santiago de Nuevo Extremo. Desde la Administración del General Manuel Bulnes Prieto, 1846, hasta la actual Presidencia del Excmo. señor Ibáñez, han residido bajo sus cenicientos arcos, veinte Jefes de Estado: Bulnes, Montt, Torres, Pérez Errázuriz, Zañartu, Pinto, Santa María, Balmaceda, Montt Álvarez, Errázuriz, Echaurren, Riesco, Montt, Barros Luco, Sanfuentes, Alessandri, Figueroa Larrain, Montero, Aguirre Cerda, Ríos y González Videla. Alessandri la ocupó en tres oportunidades: 1920-1924, 1925, y finalmente, desde 1932 a 1938. El actual Primer Mandatario residió en ella desde 1927 a 1931, y, ahora le corresponde cumplir el período 1952-1958. Durante estos ciento diez años han residido en el país, desde el Palacio de la Moneda, treinta y siete Vicepresidentes, Jefes de Gobierno o de Juntas de Gobierno, y un Presidente Provisional.

Considerada inicialmente la construcción de una Casa de Moneda, por Cano de Aponte y Manso una Velasco, correspondió al Gobernador Jáuregui darle el impulso inicial; a don Ambrosio O'Higgins ser su principal promotor y al Gobernador Luis Muñoz de Guzmán hacer entrega de ella, en 1805, al servicio público. Los planos y la obra que demandaron la inversión de un millón quinientos mil pesos de la época, fueron realizados por Toesca, el discípulo de Savatini. El arquitecto romano entregó la mejor parte de su vida a esta construcción para el Reino de Chile, que estaba destinada a fábrica de acuñación de monedas, que en 1746 había instalado en Santiago el próspero comerciante vizcaíno Francisco García Huidobro, y que años más tarde, por Real Cédula, pasó a formar parte de la Corona. La casa de muros gruesos y "para un cuarto" vino a convertirse al correr del tiempo en la sede del Gobierno de la República.

para evitar su contrabando, se iniciaron las conversaciones para instalar en Santiago una casa de acuñación, pero sólo en 1742, don Francisco García Huidobro, rico comerciante vizcaíno, con el consentimiento de don Tomás de Azúa, esta aspiración en una serie de conversaciones, destinadas a este fin.

García Huidobro, luego de concebir la instalación de una Casa de Moneda permanente, viajó a España para solicitar a Felipe V la necesaria autorización para establecer en el Reino de Chile una fábrica de monedas.

LA CEDULA DE ARANJUEZ

PARA OBTENER esta autorización real, el próspero comerciante no tuvo que alegar muchos razonamientos. Le bastó uno: "Para un cuarto" español que el monarca efectivo para evitar la extracción clandestina del metal precioso y otros similares, que se escondían a los "quintos reales", era prohibir su extracción, "excepto en la forma de moneda".

Un mes más tarde, en Aranjuez, el 10 de octubre de 1743, se expidió una Real Cédula, autorizando para que instalara en Santiago del Nuevo Extremo, con privilegio exclusivo, dicha industria.

Se estableció en ella que todos los gastos, por concepto de costos de maquinaria, transporte desde España a Chile, su instalación y sello, debían correr de la cuenta del interesado.

LA PRIMERA MONEDA

SEIS AÑOS después, en el ángulo suroeste, formado por las calles de Morandé y Huérfanos, estaba terminada la primera Casa de Moneda de Chile "quintos reales".

Tres años antes (1746) habían llegado al país las maquinarias y otros implementos indispensables para acuñar monedas.

El 10 de septiembre de 1749, se promulgaba en forma solemne, y con todo el ceremonial acostumbrado, el bando que "ordenaba que todo el oro y toda la plata del Reino se llevase a los talleres de la empresa para su rescate y amonedación".

Y así, durante veintitrés años, funcionó en la nueva capital extremeña, la primera Casa de Moneda, la que dejó, como era de esperarlo, suculentas utilidades a su creador, pero, como no hay "mal que dure cien años", Carlos III ordenó, en 1772, que la empresa que con tanto éxito había montado García Huidobro, se remitiera

ESTAMPA DEL PASADO



El Palacio de la Moneda, que proyectara y construyera Toesca, es un remanente de quietud y sosiego donde el agitado acontecer político recibe la perdida serenidad. Sus líneas sobrias y severas mantienen el recuerdo del pasado chileno con todas sus homéricas virtudes. Sus líneas abren un paréntesis de necesaria tranquilidad y atraen por la belleza histórica que representan. El surtidor de su pileta de piedra refleja en el espejo de sus aguas la permanencia de otras épocas.

Bernardino Altamirano, como jefe de las obras, como intendente de la primitiva Casa de Moneda — que estaba ubicada en un local transitorio en la casa que había dejado el Colegio "Carolina" en Catedral y calle del Peñón — era don Carlos Viduero con el rango de Tesorero Real. Ambos mantuvieron una permanente actividad a lo largo del trabajo que realizó Toesca, hasta que éste, designado por lo que causó de "imparticular", se retiró con ellos una violenta explosión.

hubo que rescatárselos, previo pago de 21.986 pesos. Para el desmonte del basural y otros desperdicios, debió invertirse otros 9.544 pesos y dos reales. Pero el futuro edificio estaba destinado a tener otra ubicación y muchos fueron los factores que contribuyeron a su traslado hasta su actual planta, entre las calles de la Moneda, Teatinos, Morandé y Plaza de la Libertad (Alameda).

OTRAS INCIDENCIAS

EL PRESIDENTE Jáuregui, que años después como Virrey aprobaría los planos de Toesca, el día 23 de enero de 1777 puso la primera piedra para la futura Casa de Moneda, en un solar ubicado en los alrededores del Mapocho, al que la ciudad había destinado a basural. A pesar que el terreno fue dedicado por el Cabildo, resultó, a la postre, que sus propietarios eran los frailes dominicos, a quienes

PLANOS PRIMITIVOS

LOS PRIMITIVOS planos de la Moneda, al parecer y según se desprende de un informe del Comandante de Ingenieros don Antonio Estrimán, residente en la Ciudad de los Virreyes, fueron confeccionados por algún vecino de buena voluntad y rechazados por éste al conocerlos.

En su informe enviado a Santiago, y que fue fechado en Lima el 2 de marzo de 1780, expresa: "Nada encuentro en él que corresponda a uno de los cinco órdenes de esta facultad, y si mucho se advierten impropios, que más ridiculizan que hermosean".

APARECE TOESCA

LAS BUENAS intenciones del Presidente Jáuregui, de contar con una Casa de Moneda que constituyera una renovación arquitectónica en relación con la época y las secretas esperanzas del Obispo Alday, de que su Catedral constituyera también algo excepcional, fueron los factores determinantes de la traída a Chile del arquitecto Joaquín Toesca, discípulo del arquitecto siciliano Francisco Sabatini, a quien Carlos III había llevado a Madrid para encomendarle varias obras.

El Obispo Manuel Alday y Aspé, nacido en Concepción, escribió a Clemente XIII, en 1762, señalándole sus intenciones acerca de esta obra: "Es tan grandiosa y tan augusta la obra de este templo, que apenas podrá encontrarse en América otra semejante".

PLANOS PARA LA MONEDA

TOESCA, con sus 35 años a cuesta y una experiencia excepcional, llegó a Santiago en los primeros días del verano de 1780. En marzo de ese año, al aprobar el Obispo Alday los perfiles de la nueva Catedral, había quedado sellado el porvenir del joven arquitecto.

El 27 de junio de 1780, el Presidente Jáuregui encargaba oficialmente a Toesca los planos y presupuestos para la Casa de Moneda, y haciendo hincapié en el tiempo transcurrido (8 años), sin que la obra proyectada pudiera levantarse en sus cimientos, lo exhortó para que realizara esta labor en la forma más rápida posible.

Para asegurarse del trabajo, designó Jáuregui a don

Como el edificio proyectado debía quedar a poca distancia del Mapocho, en un antiguo basural, Toesca pidió a los oficiales reales que "cumplieran con su parte de trabajo, reforzando los muros en el costado del edificio, destinado al edificio, para protegerlo contra las avenidas de agua, nivelando el terreno, para la construcción de los numerosos cauces de agua que necesitaba la casa, y construyendo, por último, una explanada en la parte occidental del erizo, a cuya dirección iba a mirar el frontis principal del palacio".

LOS PLANOS VIAJAN A LIMA

EL PRESIDENTE Jáuregui que siempre había demostrado su interés por la construcción de la Casa de Moneda, anticipando su deseo de que el edificio proyectado innovara prácticas arquitectónicas permanentes de la época, designó Virrey del Perú, a don José de Vial del Río, a don de viajó en julio de 1780, y después de pedir a Vial del Río la confirmación de los planos primitivos.

Este lo terminó el 15 de febrero de 1781, y se emitió con ellos para llevarlos en suelta a Lima.

Estas duraron más de un año y Toesca se vio obligado a ponderar toda clase de cosas a las que no fueron ajenas algunas preguntas formuladas por las autoridades eclesásticas, quienes, refiriéndose al Obispo Alday, no perdieron de vista que la Catedral proyectada para Santiago no era emulada.

El arquitecto, para mayor seguridad de los mandantes y representantes del Rey y el Obispo, españoles, vino obligado a construir en madera las piezas más importantes de la futura Casa de Moneda, talladas al mismo, por falta de fondos que pagar un ayudante o artista limeño.

Regresó a Chile en marzo de 1782, y aquí en el terreno cedió algunas medidas sustanciales, y una vez dadas ellas a los planos nuevas "maquetas" a Lima, nuevamente Virrey Jáuregui, definitivamente el 9

(Pasa a la p...

EN EL RUINOSO PALACIO DE USTARIZ TUVO SU PRIMERA SEDE EL GOBIERNO DE CHILE

EL FASTUOSO "SARAO" DEL 18 DE SEPTIEMBRE DE 1841

DURANTE TRES SIGLOS en los solares del costado norte de la Plaza de Armas, tuvo su asiento el Gobierno del Reino de Chile, y su residencia, los gobernantes de este apartado rincón del continente americano. Al trazar la planta de la nueva ciudad, el histórico día 12 de febrero de 1541, don Pedro de Valdivia, su entusiasta alarife, don Pedro de Gamba, reservaron los terrenos para ubicar en este sitio a las Jerarquías que regirían a Santiago de Nueva Extremadura y a sus partidos y provincias.

Desde estos solares, hace cuarentosiete quince años que viene orientándose la vida comunal a través de la sucesión de sus Cabildos, Ayuntamientos, Audiencia Real y Municipio y los problemas de los primeros días de la Conquista, de los espaciosos años de la Colonia, son los mismos, algo más modernizados, que hoy atiende una Alcaldía y quince inquietos y bellicosos regidores.

EN 1810 Y HASTA mediados del Gobierno del Presidente Manuel Bulnes (1841-1851), el viejo palacio que a principios del siglo XVIII mandara construir el noble caballero de Navarra, don Juan Andrés de Ustariz, de la no menos noble Orden de Santiago, sirvió de residencia a los Mandatarios chilenos y de sede al Poder Ejecutivo. A su costado, donde hoy está el Telégrafo del Estado, funcionaron la Real Audiencia y las Casas Reales, editándose desde sus estrados las primeras normas de Justicia. En el otro ángulo, donde actualmente está la Municipalidad de Santiago, funcionó la Cárcel y el Cabildo.

EL PALACIO DE LOS GOBERNADORES

DON JUAN ANDRÉS DE USTARIZ fue un hombre de obra y ejecutivo en el mundo. Al momento de asumir la Capitanía General de Chile, en 1769, estuvo preocupado que la primera autoridad del nuevo Reino tuviera su sede y residencia definitiva, por lo que ordenó "construir en la esquina noreste de la Plaza de Armas — según relata Barros Arana — una casa espaciosa para residencia de los Gobernadores. La cual, por el destino que tenía y por ser mejor que la mayoría de los edificios de la época, recibió el nombre de Palacio". También, para que no desmerecieran del conjunto arquitectónico del sitio principal de Santiago adelantó la construcción de las salas de la Audiencia y de las Casas Reales.

El edificio, según Vancouver, mostraba su sala de recepción como una cunida blanqueada, con cenefas de pinitum en la parte superior y un friso de madera de un metro de altura, al estilo de Holanda. El único adorno del salón consistió en un estrado pequeño o trono con dosel de paños de color, a cuyos costados se veían dos grandes retratos juveniles de los monarcas reinantes. La construcción a juicio de don Ambrosio O'Higgins, no era una residencia digna de los Gobernadores por lo que intentó, aprovechando que por aquellos años había llegado al país el arquitecto Toesca, que se edificara un nuevo palacio, pero lamentablemente su idea no prosperó, por la estrechez de recursos de la Corona.

dencia y hoy sede de la oficina central del Telégrafo.

EL SARAO DEL 41

EL 18 DE SEPTIEMBRE de 1841, aniversario patrio y fecha de la Transmisión del Mando Supremo en que el Presidente Prieto hacia entrega del Poder al Presidente Bulnes, el centenario palacio fue escenario de una de las veladas de gala más brillantes de su historia. Una crónica de la época relata que en aquella fiesta se consumieron 42 pavos asados, 25 flambores, 384 botellas de champañas, 415 de cerveza, 108 de cognac, 3 mil vasos

de helados y mil docenas de berquillos, fuera de otros manjares y bebidas y flores tradicionales. "Entre cenefas y colgaduras — dice una crónica — se veían medallones con trozos de poesía, algunos de ellos de buena literatura, que dejaban ver la mano experta de Bello y sobre los pliegos los nombres de las victorias de la Guerra de la Independencia y de la resistencia contra la Confederación Perú-Boliviana".

Ese "sarao", del que circulan variadas leyendas, fue la despedida de un palacio que había cumplido de su histórica jornada.

REPARACIONES Y COMILONAS EL ANUNCIO de la venida a Chile de un nuevo Gobernador, el Mariscal don Joaquín del Pino, movió al Cabildo para adoptar algunas disposiciones extraordinarias para recibirlo entre éstas se acordó "blanquear, trapear y barrido" del palacio.

Para aderezarlo como correspondía a tan ilustre Mandatario, se pintaron "frisos de a tres pesos cada uno, en la mampara de la cuadra; compróse una alfombra hecha de la Liga, de 80 varas, para colocarla en el estrado y se llamó al tapicero, para que ejecutara las reparaciones más inmediatas.

Entre las inversiones figura la adquisición de un catre imperial, con bononación y dozel, que costó 115 pesos; una colcha de la China de 110 pesos; y "terceros" de algodón a 18 pesos cada uno". Pero el estado ruinoso del edificio siguió igual hasta la llegada a Chile del general de marina, don Luis Muñoz de Guzmán, en los últimos días de 1801, quien poco tiempo después, advirtiendo que el Palacio tenía cerca de un siglo intentó de construirlo, utilizando los planos de Toesca, pero no alcanzó a ejecutar esta obra. Los planos contemplaban también los edificios de todo el costado norte de la Plaza, la Audiencia terminada en 1807, y el Cabildo, formando los tres bloques un conjunto homogéneo.

Y ASÍ HASTA 1846

GALERIA DE LOS PRESIDENTES

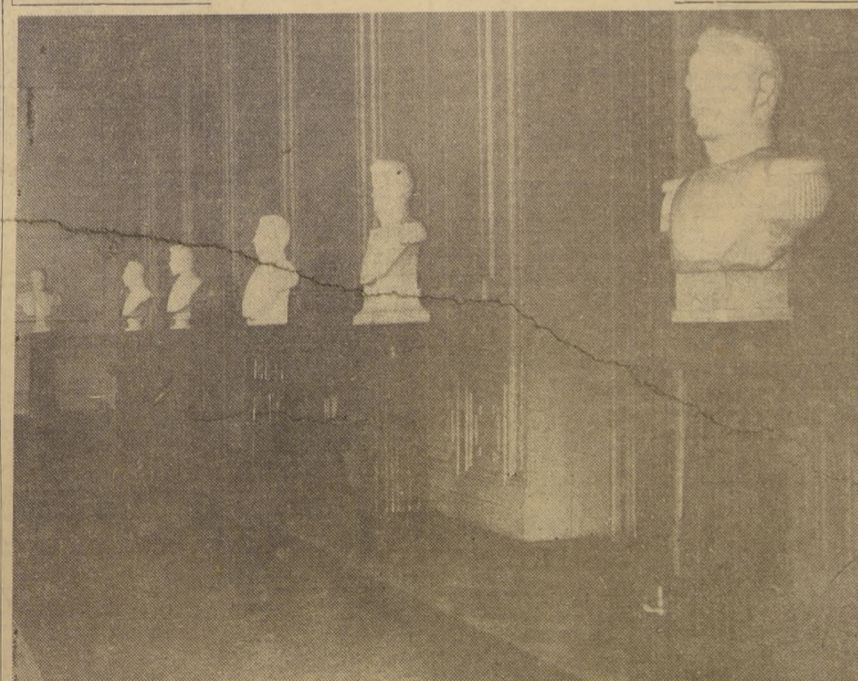

A un costado del Salón Rojo de la Moneda está la famosa "Galería de los Presidentes". La señera figura de los Mandatarios chilenos, trasladada al mármol, parece montar guardia permanente en la sede del Poder Ejecutivo de la República. En el grabado, de izquierda a derecha, los Presidentes Errázuriz Zañartu (al fondo); Pérez, Montt, Torres, Bulnes, Prieto y Ramón Freire.

El Presidente Bulnes trasladó el Gobierno a la Moneda

En 1784 eligieron su ubicación actual. 9 mil pesos costó el solar

5 mil pesos se invirtieron en acondicionar la residencia de los Presidentes de Chile

(De la página 27)

bre de ese año, devolviéndolas a Chile.

TRAMITACION COLONIAL

HABIAN PASADO doce años, y fuera de la limpieza del basural y la colocación de la primera piedra, no se había dado ningún barretazo para la obra proyectada, "que tenía abstrata a toda la Colonia", con el mismo vigor con que hoy atrae a los turistas chilenos y extranjeros que se detienen a contemplar las severas líneas de la recia fábrica.

Por fin, la Junta de Hacienda que tenía a su cargo inmediato la dirección general de los trabajos, dispuso el 28 de abril de 1783 que se iniciaran en forma irrevocable, y se puso manos a la obra. Se contaba para ella con 260.000 pesos del fondo de rescate de pastas que le había asignado Carlos III en el decreto de su erección, de 40 mil pesos de fineros de la corona, y por último, de una suma de 29.630 pesos cuatro reales, que desde el año de 1780 había dejado como utilidad líquida la antigua Casa de Moneda, la cual seguía funcionando en lo que fuera el Colegio Carolino.

ERROR DE UNA LEYENDA

UNA LEYENDA, hoy desenterrada, cuenta que los planos enviados a la Casa de Moneda Santiago del Nuevo Extremo eran de España, y que a bordo de un inestable galeón se viajaron con los que estaban mandados al Palacio de Gobierno de México.

reunidos por el Gobierno colonial, que sumaban 330.000 pesos, junto con demostrar la liberalidad con que fueron aprobados y financiados, a juicio de un historiador hacen patente el engaño de la conseja vulgar de que la Casa de Moneda de Chile fue construida por equivocación, en consecuencia de haberse puesto en la real cédula CHILE, en lugar de MEXICO, a cuyo reino, dicen, iba destinada, como si no hubiese existido ya desde muchos años, en el propio Palacio Vice-real de aquella ciudad, la soberbia Casa de Moneda, que ha inundado todo el mundo de millones de fuertes.

INUNDACIONES Y CAMBIOS

LA AVENIDA GRANDE de junio de 1783, cuando batallones de peones y otros elementos reclutados, después de una tramochoada alcohólica, iniciaban los primeros trabajos para el edificio paralizado los trabajos al inundarse esta parte de la ciudad. Toesca hizo ver al Presidente Benavides, el 10 de julio de ese año, que la elección del terreno era desastrosa, solicitándole la adopción de las medidas indispensables para ubicar otro más apto que no ofreciera dichos peligros.

El Presidente Benavides, en atención a que ya se habían invertido cerca de 30 mil pesos en la limpieza y adaptación de dichos terrenos, insistió, y la obra continuó con la lentitud que permitió el duro invierno de ese año. En octubre los mayordomos de la obra advirtieron que, como consecuencia de la inmediata proximidad al lecho del Mapocho, a dos varas de excavación aparecían las corrientes



subterráneas de éste, que impedían proseguir las faenas. 65 días después, el 2 de enero de 1784, el Presidente Benavides recapacitó, y ordenaba suspender la obra, en espera de encontrar terrenos más aptos.

UBICACION DEFINITIVA

UN ESPACIOSO solar y cuartería ya ruinosos, que había sido de los jesuitas, situado en la calle llamada Real — hoy Moneda —, fue elegido para levantar la Casa de Moneda.

La cuartería había sido adjudicada al Colegio Carolino, y en sus aposentos moraban "algunos individuos dados a la profesión de bestas, por cuya razón se dio el nombre equivalente de Testinos (sinónimo también de jesuitas) a la calle en sus habitaciones estaban situadas, haciendo angulo con aquellas."

En la búsqueda de este sitio trabajaron desde los Superintendentes Reales hasta Toesca,

que ya se consideraba identificado con la obra que proyectaban sus planos.

Muchas gestiones debieron realizarse para que el Rector del Colegio Carolino aceptara desprenderse de la cuartería ruinosas donde moraban sus más escogidos beatos. Pero el Presidente Benavides obtuvo su venta en nueve mil pesos, cuyo contrato fue extendido el 29 de marzo de 1786. El canónigo Miguel Palacios, sucesor del Rector, calificó de "leonina" la escritura.

EN PLENA LABOR

ELEGIDO EL TERRENO nada detuvo el ritmo acelerado de las faenas previas para levantar el edificio destinado con el tiempo a ser la sede del Poder Ejecutivo de Chile y la residencia de los Presidentes de la República. Los cronistas de la época dicen que se empleó el resto del año 1786 y todo el siguiente "en las operaciones

Vivió su Epoca

El secular Palacio de Gobierno, cuya construcción inició en los primeros años del siglo XVIII al Gobernador Juan Andrés de Ustariz, desde 1810 a 1846, fue sede del Poder Ejecutivo de la República y residencia de los Mandatarios de Chile. Sobre su primitiva planta se levantó, posteriormente, una nueva construcción, en la cual funciona hasta la fecha el Correo Central. Este Palacio fue, el 18 de Septiembre de 1841, escenario de uno de los más brillantes "saraos" de que hay recuerdo en nuestra historia.

previas de limpieza y nivelación del terreno, apertura de heridos y compra de materiales."

Las maderas fueron traídas de las riberas del Maipo, partidas 50 mil pesos a entregarse en plazo de tres años; fue traída la fragata "Bergona" para cargar alerces de los bosques valdivianos y se contrataron centenares de miles de ladrillos al precio de doce pesos y medio el mil; se construyeron, además, hornos en el interior del recinto en construcción para quemar la cal de piedra traída en bruto desde las minas de Polpaico.

Don Juan Machado y Goizaga fue designado sobrestante mayor de la obra y mayordomo de los peones al alavíe don Agustín de Argüelles.

INTERVIENE O'HIGGINS

EL 26 DE MAYO DE 1788 llegaba a Chile para asumir el mando don Ambrosio O'Higgins quien tendría especial ingerencia en la construcción de la Casa de Moneda, en igual forma como la tuvo en los Tajamares y en otras iniciativas.

Toesca, quien vivía desvelado encontró en el Gobernador un auxiliar de primer orden y obtuvo que pusiera a su disposición media millón de ladrillos, mil fanegas de cal para iniciar la temporada de verano, lo que se le concedió el 19 de octubre de 1788.

"Poco después — agrega un historiador — pidió mismo arquitecto que se comprara la casa que hacía esquina a la calle Real y Morandé (propiedad del filántropo don Pedro Villar, conocido por el apodo de "Chilindón"), para darlos en ella, cisternas, animales, paja, etc., y en el acto, aunque el Presidente andaba en la visita, concedióse éste por un año expedido en la Serena, el 13 de enero de 1789. Desde Caldera, O'Higgins había pedido informes sobre el particular al Fiscal de Hacienda, el 2 de diciembre del año anterior."

"Al propio tiempo se encargaron a España las obras de ferretería necesarias, según los detalles de Toesca, y en marzo de 1792 llegó a Valparaíso la Sirena de África, con procedencia de Cádiz, trayendo a su bordo 149 cajones de clavazón, cinco de cerrojos y 120 bultos de barretas para rejas. Sobre esta reja (para la Casa de Moneda) había ocurrido el caso curioso de fletamiento que el apoderado de la Casa de Moneda de Buenos Aires, don Martín de Serrato, había escrito al Tesorero Intendente, don Juan Agustín Alcázar, en Albolote, proponiéndole enviar por tierra (pampa y cordillera) aquella liviana carga, cuando el África tocó en Montevideo en octubre de 1791."

PROSPERAN TRABAJOS

LA OBRA PROSPERO desde entonces de una manera notable y sin ninguna interrupción. Según el plano original, debía tener cuatro costados y en el remate de cada una de sus columnas una estatua colosal, que después ha sido sustituida cada cual por una enorme pirámida. Contena además de todos los talleres, vastos departamentos para los empleados superiores, ocupando el Superintendente de la derecha (los que desde 1848 sirven de residencia a los Jefes de Estado) y a la izquierda los ministerios fundidores, esparterías, etc., en cuyo recinto hoy funciona el "Ministerio del Interior" parte de las oficinas de la Presidencia y los servicios de la Guardia de Palacio a cargo de la Escuela de Carabineros.

PERSPECTIVAS DEL EDIFICIO

EL CONJUNTO DEL EDIFICIO, cuyos muros de obra un cuarto se levantaban con rapidez, tenía proporciones verdaderamente grandiosas, y su primer patio, digno de cualquier palacio, que conserva sus líneas originales, "es considerado como una obra maestra de elegancia y buen gusto, unidos estos requisitos a la solidez indispensable, y por lo tanto trágica que exigía al arquitecto la resistencia a los temblores."

RINCON COLONIAL

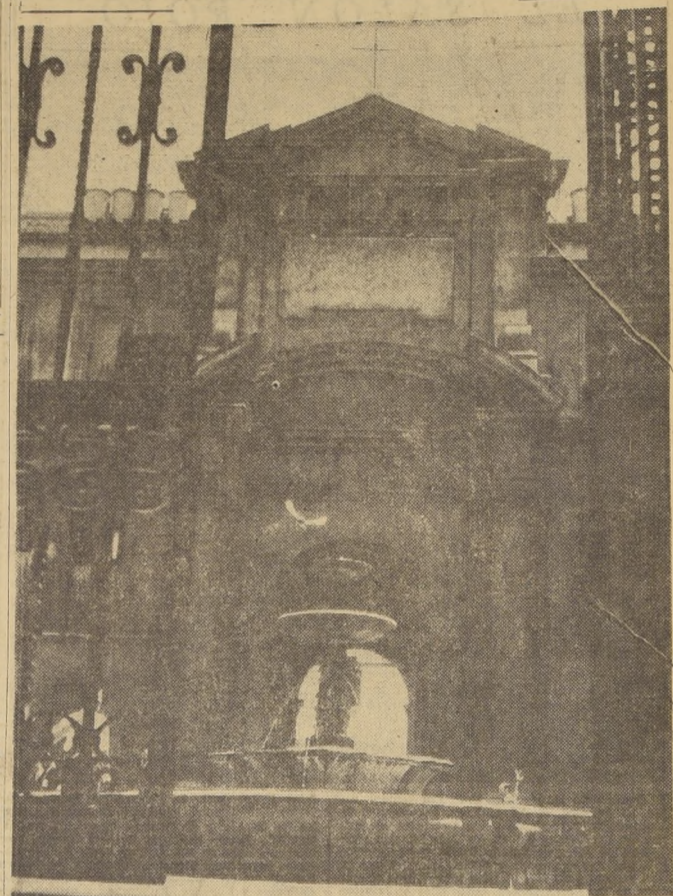

Las palomas tienen en las cornizas del oratorio del Palacio de la Moneda, un alero protector y ponen con su presencia una nota humanizada en la severa Casa de Toesca. Una de ellas revolotea inquieta sobre la piletta de piedra. La fotografía, captada desde el pasillo que marca los patios del Palacio, tiene como seguro marco con frente a Azuáin, por el día LA NACION, para dar paso a la Plaza de la Constitución.

Por el sur se proyectó la Plaza de la Libertad, dando frente a la ampliación hacia la Alameda Bernardo O'Higgins, de la Moneda, nueva ala fue destinada al Ministerio de Relaciones Exteriores, pero que conserva íntegra la planta dada por Toesca a su obra.

UNA OBRA TERMINADA

EN 1796 CUANDO DON AMBROSIO O'HIGGINS se trasladó al Perú para asumir su destino, la Casa de Moneda podía considerarse terminada como premio a muchos desvelos, ansiedades, miserias, tropiezos, incomprendimientos y esfuerzos.

Vancouver, uno de los tantos viajeros que visitaron Chile y que dejaron sus impresiones escritas, la conoció en 1795, un año antes de la partida de O'Higgins a Lima y admiró sus proporciones y, aún, la comparó en su estructura con el Palacio londinense Somerset-House.

En esa época sólo faltaba el traslado de los talleres y oficinas, y algunas terminaciones indispensables en el macizo edificio. Esto sólo se hizo en 1805, después de 25 años de trabajos, gracias al interés demostrado por el Gobernador Luis Muñoz de Guzmán. Este le hizo dar mayor ensanche completando la planta que tuvo hasta 1820. Para esta plazoleta, en 1789, el Presidente O'Higgins adquirió la propiedad del ángulo correspondiente a Morandé. En 1806, la dueña de la casa que ocupaba el ángulo opuesto, doña María Silva, seña su consorcio por tantos años de interminable laboreo, que "no la habían dejado vivir un día tranquila" y la vendió el 3 de febrero de este último año en la suma de 3.654 pesos, al Presidente Guzmán. O sea, a SARAO EN LA MONEDA

SARAO EN LA MONEDA

LOS SUCESOS DE LA INDEPENDENCIA sorprendieron a la Casa de Moneda con sus instalaciones completas y trabajando en la acuñación de oro y plata.

Después que el Palacio no fue casa de los Presidentes de Chile hasta mediados de 1846, el sarao con que se celebró por primera vez el aniversario de la Primera Junta de Gobierno tuvo lugar en sus salones. La Junta que presidió José Miguel Carrera hasta el 2 de octubre de 1812, dispuso que las fechas conmemorativas tuvieran lugar en la Casa de Moneda, las cuales, por incidencias internas, sólo pudieron iniciarse el 28 de septiembre y que finalizaron con la reunión del 3 de octubre. Un comentario publicado por la Aurore de Chile sobre el sarao refería a sus lectores que el segundo aniversario de la instalación del nuevo Gobierno se había "celebrado con pompa y esplendor sin igual dignos del alto asunto de que se hacía memoria."

Docientos caballeros y sesenta y una damas tomaron parte en la fiesta en su día final — el 3 de octubre de 1812 — la que empezó con una rítmica contradanza. Los días anteriores la concurrencia fue mucho más numerosa, pero el entusiasmo no decayó ningún día.

Javier Carrera, con una guirnalda de perlas y diamantes fue la atracción de los salones. En su último día, la fiesta fue animadísima a pesar de que José Miguel había abandonado el día anterior la Junta, a consecuencia de las incidencias con su hermano Juan José Carrera.

EL TRASLADO

Y ASI FUERON TRANS-CURRIENDO los años de la República y el viejo Palacio de Ustariz fue haciéndose cada día más incómodo y peligroso, mientras que las miradas de las autoridades se dirigían a la Casa de Toesca, que ofrecía espaciosa vivienda a sus principales funcionarios y, a pesar de esto, conservaba grandes departamentos enteramente desocupados.

El 17 de abril de 1845, el Presidente don Manuel Bulnes, en atención a que el llamado Palacio de Gobierno de la Plaza de Armas, adquiría cada día un aspecto más ruinoso y que nada se conseguía con las reiteradas reparaciones, dictó un decreto disponiendo que sus habitaciones y las oficinas del Ejecutivo fueran trasladadas a la Casa de Moneda. El 26 de septiembre del mismo año, por Ley de la República acordada por el Congreso Nacional, se establecían las compensaciones de que gozarían el Superintendente de la Casa de Moneda, el contador y el Tesorero, por concepto de asignación para casa habitación por tener que abandonar la vivienda de que gozaban en la Casa de Toesca. Esta fue de mil pesos anuales para el primero y de ochocientos para cada uno de los restantes.

La mudanza anunciada sólo pudo hacerse a mediados del año siguiente, en 1846, al iniciarse el segundo período de Bulnes, ya que fue necesario acondicionar el edificio, reparar deterioros y embellecer algunos de sus aspectos principales. Dirigió la obra el arquitecto don Vicente Larraín Espinoza quien invirtió alrededor de cuarenta y cinco mil pesos.

SU TRANSFORMACION Y AMPLIACION

DURANTE LA ANTERIOR ADMINISTRACION del Presidente Ibañez en 1929 se inició bajo la orientación del Departamento de Arquitectura del Ministerio de Fomento (después Obras Públicas) la ampliación y restauración del Palacio de la Moneda, teniendo como base la idea primitiva del arquitecto Toesca y la mantención del estilo empleado por éste. El edificio fue ampliado hacia la Alameda Bernardo O'Higgins, trabajos que finalizaron en 1935. El "Patio de los Narajón" pertenece a este nuevo período.

Esta ampliación, en lo que se refiere a su exterior, fue considerada en los planos del Barrio Cívico. Frente a la Moneda se demolieron los edificios, entre

ellos el ocupado por el Ministerio de Guerra (hoy Defensa Nacional) y en su parte posterior, con frente a Azuáin, por el día LA NACION, para dar paso a la Plaza de la Constitución.

Por el sur se proyectó la Plaza de la Libertad, dando frente a la ampliación hacia la Alameda Bernardo O'Higgins, de la Moneda, nueva ala fue destinada al Ministerio de Relaciones Exteriores, pero que conserva íntegra la planta dada por Toesca a su obra.

Tal es, en síntesis, en su parte material, la historia de la residencia del Poder Ejecutivo y de los Presidentes de Chile, severa y sólida como la vida misma de la República.

M. R. I.



Los oportunos visitantes al Palacio de la Moneda el inquieto poder de la corona británica. La primera, en septiembre de 1925 y la segunda, en febrero de 1931. La fotografía corresponde a esta última durante una visita de cortesía de los Príncipes de Gales y Jorge al Presidente de la República, Excmo. señor Ibañez. En el Salón Rojo de la Presidencia, sentados de izquierda a derecha, Sir Henry Getty Chilton, Embajador de Gran Bretaña; D. Manuel Barros Castañón, Ministro de Relaciones Exteriores; el entonces Príncipe de Gales, hoy Duque de Windsor, después de haber asumido el Trono como Eduardo VIII; el Excmo. señor Iba-

Gobernantes chilenos del viejo Palacio Presidencial

Su primer residente fue Ustariz y el último Manuel Bulnes

VEINTISIETE GOBERNANTES, durante la época colonial, dirigieron la vida del nuevo país o tuvieron su residencia en el viejo Palacio Presidencial, donde hoy está radicada la mayor actividad postal chilena. Ellos fueron, a contar desde Juan Andrés de Ustariz quien lo mandó edificar, los siguientes:

Ustariz, Juan Andrés, 1780-1781	Francisco Antonio Pinto, Vicepresidente, 19 de julio de 1828 a 16 de julio de 1830
Alcalá Galiano, Juan Manuel, 1781-1782	Francisco Ramón Vicuña, Vicepresidente, 16 de julio de 1830 a 19 de octubre de 1832
Alcalá Galiano, Juan Manuel, 1782-1783	Francisco Antonio Pinto, Presidente, 19 de octubre a 2 de noviembre de 1832
Alcalá Galiano, Juan Manuel, 1783-1784	Francisco Ramón Vicuña, Vicepresidente, 2 de noviembre a 7 de noviembre de 1832
Alcalá Galiano, Juan Manuel, 1784-1785	Junta de Gobierno: Ramón Freire Serrano, Director Supremo, 14 de junio de 1824 a 26 de marzo de 1829
Alcalá Galiano, Juan Manuel, 1785-1786	Junta de Gobierno: Ramón Freire Serrano, Director Supremo, 27 de mayo a 26 de agosto de 1829
Alcalá Galiano, Juan Manuel, 1786-1787	Junta de Gobierno: Ramón Freire Serrano, Director Supremo, 27 de marzo a 6 de mayo de 1825
Alcalá Galiano, Juan Manuel, 1787-1788	Junta de Gobierno: Ramón Freire Serrano, Director Supremo, 27 de mayo a 26 de agosto de 1829
Alcalá Galiano, Juan Manuel, 1788-1789	Junta de Gobierno: Ramón Freire Serrano, Director Supremo, 27 de marzo a 6 de mayo de 1825
Alcalá Galiano, Juan Manuel, 1789-1790	Junta de Gobierno: Ramón Freire Serrano, Director Supremo, 27 de mayo a 26 de agosto de 1829
Alcalá Galiano, Juan Manuel, 1790-1791	Junta de Gobierno: Ramón Freire Serrano, Director Supremo, 27 de marzo a 6 de mayo de 1825
Alcalá Galiano, Juan Manuel, 1791-1792	Junta de Gobierno: Ramón Freire Serrano, Director Supremo, 27 de mayo a 26 de agosto de 1829
Alcalá Galiano, Juan Manuel, 1792-1793	Junta de Gobierno: Ramón Freire Serrano, Director Supremo, 27 de marzo a 6 de mayo de 1825
Alcalá Galiano, Juan Manuel, 1793-1794	Junta de Gobierno: Ramón Freire Serrano, Director Supremo, 27 de mayo a 26 de agosto de 1829
Alcalá Galiano, Juan Manuel, 1794-1795	Junta de Gobierno: Ramón Freire Serrano, Director Supremo, 27 de marzo a 6 de mayo de 1825
Alcalá Galiano, Juan Manuel, 1795-1796	Junta de Gobierno: Ramón Freire Serrano, Director Supremo, 27 de mayo a 26 de agosto de 1829
Alcalá Galiano, Juan Manuel, 1796-1797	Junta de Gobierno: Ramón Freire Serrano, Director Supremo, 27 de marzo a 6 de mayo de 1825
Alcalá Galiano, Juan Manuel, 1797-1798	Junta de Gobierno: Ramón Freire Serrano, Director Supremo, 27 de mayo a 26 de agosto de 1829
Alcalá Galiano, Juan Manuel, 1798-1799	Junta de Gobierno: Ramón Freire Serrano, Director Supremo, 27 de marzo a 6 de mayo de 1825
Alcalá Galiano, Juan Manuel, 1799-1800	Junta de Gobierno: Ramón Freire Serrano, Director Supremo, 27 de mayo a 26 de agosto de 1829
Alcalá Galiano, Juan Manuel, 1800-1801	Junta de Gobierno: Ramón Freire Serrano, Director Supremo, 27 de marzo a 6 de mayo de 1825
Alcalá Galiano, Juan Manuel, 1801-1802	Junta de Gobierno: Ramón Freire Serrano, Director Supremo, 27 de mayo a 26 de agosto de 1829
Alcalá Galiano, Juan Manuel, 1802-1803	Junta de Gobierno: Ramón Freire Serrano, Director Supremo, 27 de marzo a 6 de mayo de 1825
Alcalá Galiano, Juan Manuel, 1803-1804	Junta de Gobierno: Ramón Freire Serrano, Director Supremo, 27 de mayo a 26 de agosto de 1829
Alcalá Galiano, Juan Manuel, 1804-1805	Junta de Gobierno: Ramón Freire Serrano, Director Supremo, 27 de marzo a 6 de mayo de 1825
Alcalá Galiano, Juan Manuel, 1805-1806	Junta de Gobierno: Ramón Freire Serrano, Director Supremo, 27 de mayo a 26 de agosto de 1829
Alcalá Galiano, Juan Manuel, 1806-1807	Junta de Gobierno: Ramón Freire Serrano, Director Supremo, 27 de marzo a 6 de mayo de 1825
Alcalá Galiano, Juan Manuel, 1807-1808	Junta de Gobierno: Ramón Freire Serrano, Director Supremo, 27 de mayo a 26 de agosto de 1829
Alcalá Galiano, Juan Manuel, 1808-1809	Junta de Gobierno: Ramón Freire Serrano, Director Supremo, 27 de marzo a 6 de mayo de 1825
Alcalá Galiano, Juan Manuel, 1809-1810	Junta de Gobierno: Ramón Freire Serrano, Director Supremo, 27 de mayo a 26 de agosto de 1829
Alcalá Galiano, Juan Manuel, 1810-1811	Junta de Gobierno: Ramón Freire Serrano, Director Supremo, 27 de marzo a 6 de mayo de 1825
Alcalá Galiano, Juan Manuel, 1811-1812	Junta de Gobierno: Ramón Freire Serrano, Director Supremo, 27 de mayo a 26 de agosto de 1829
Alcalá Galiano, Juan Manuel, 1812-1813	Junta de Gobierno: Ramón Freire Serrano, Director Supremo, 27 de marzo a 6 de mayo de 1825
Alcalá Galiano, Juan Manuel, 1813-1814	Junta de Gobierno: Ramón Freire Serrano, Director Supremo, 27 de mayo a 26 de agosto de 1829
Alcalá Galiano, Juan Manuel, 1814-1815	Junta de Gobierno: Ramón Freire Serrano, Director Supremo, 27 de marzo a 6 de mayo de 1825
Alcalá Galiano, Juan Manuel, 1815-1816	Junta de Gobierno: Ramón Freire Serrano, Director Supremo, 27 de mayo a 26 de agosto de 1829
Alcalá Galiano, Juan Manuel, 1816-1817	Junta de Gobierno: Ramón Freire Serrano, Director Supremo, 27 de marzo a 6 de mayo de 1825
Alcalá Galiano, Juan Manuel, 1817-1818	Junta de Gobierno: Ramón Freire Serrano, Director Supremo, 27 de mayo a 26 de agosto de 1829
Alcalá Galiano, Juan Manuel, 1818-1819	Junta de Gobierno: Ramón Freire Serrano, Director Supremo, 27 de marzo a 6 de mayo de 1825
Alcalá Galiano, Juan Manuel, 1819-1820	Junta de Gobierno: Ramón Freire Serrano, Director Supremo, 27 de mayo a 26 de agosto de 1829
Alcalá Galiano, Juan Manuel, 1820-1821	Junta de Gobierno: Ramón Freire Serrano, Director Supremo, 27 de marzo a 6 de mayo de 1825
Alcalá Galiano, Juan Manuel, 1821-1822	Junta de Gobierno: Ramón Freire Serrano, Director Supremo, 27 de mayo a 26 de agosto de 1829
Alcalá Galiano, Juan Manuel, 1822-1823	Junta de Gobierno: Ramón Freire Serrano, Director Supremo, 27 de marzo a 6 de mayo de 1825
Alcalá Galiano, Juan Manuel, 1823-1824	Junta de Gobierno: Ramón Freire Serrano, Director Supremo, 27 de mayo a 26 de agosto de 1829
Alcalá Galiano, Juan Manuel, 1824-1825	Junta de Gobierno: Ramón Freire Serrano, Director Supremo, 27 de marzo a 6 de mayo de 1825
Alcalá Galiano, Juan Manuel, 1825-1826	Junta de Gobierno: Ramón Freire Serrano, Director Supremo, 27 de mayo a 26 de agosto de 1829
Alcalá Galiano, Juan Manuel, 1826-1827	Junta de Gobierno: Ramón Freire Serrano, Director Supremo, 27 de marzo a 6 de mayo de 1825
Alcalá Galiano, Juan Manuel, 1827-1828	Junta de Gobierno: Ramón Freire Serrano, Director Supremo, 27 de mayo a 26 de agosto de 1829
Alcalá Galiano, Juan Manuel, 1828-1829	Junta de Gobierno: Ramón Freire Serrano, Director Supremo, 27 de marzo a 6 de mayo de 1825
Alcalá Galiano, Juan Manuel, 1829-1830	Junta de Gobierno: Ramón Freire Serrano, Director Supremo, 27 de mayo a 26 de agosto de 1829
Alcalá Galiano, Juan Manuel, 1830-1831	Junta de Gobierno: Ramón Freire Serrano, Director Supremo, 27 de marzo a 6 de mayo de 1825
Alcalá Galiano, Juan Manuel, 1831-1832	Junta de Gobierno: Ramón Freire Serrano, Director Supremo, 27 de mayo a 26 de agosto de 1829
Alcalá Galiano, Juan Manuel, 1832-1833	Junta de Gobierno: Ramón Freire Serrano, Director Supremo, 27 de marzo a 6 de mayo de 1825
Alcalá Galiano, Juan Manuel, 1833-1834	Junta de Gobierno: Ramón Freire Serrano, Director Supremo, 27 de mayo a 26 de agosto de 1829
Alcalá Galiano, Juan Manuel, 1834-1835	Junta de Gobierno: Ramón Freire Serrano, Director Supremo, 27 de marzo a 6 de mayo de 1825
Alcalá Galiano, Juan Manuel, 1835-1836	Junta de Gobierno: Ramón Freire Serrano, Director Supremo, 27 de mayo a 26 de agosto de 1829
Alcalá Galiano, Juan Manuel, 1836-1837	Junta de Gobierno: Ramón Freire Serrano, Director Supremo, 27 de marzo a 6 de mayo de 1825
Alcalá Galiano, Juan Manuel, 1837-1838	Junta de Gobierno: Ramón Freire Serrano, Director Supremo, 27 de mayo a 26 de agosto de 1829
Alcalá Galiano, Juan Manuel, 1838-1839	Junta de Gobierno: Ramón Freire Serrano, Director Supremo, 27 de marzo a 6 de mayo de 1825
Alcalá Galiano, Juan Manuel, 1839-1840	Junta de Gobierno: Ramón Freire Serrano, Director Supremo, 27 de mayo a 26 de agosto de 1829
Alcalá Galiano, Juan Manuel, 1840-1841	Junta de Gobierno: Ramón Freire Serrano, Director Supremo, 27 de marzo a 6 de mayo de 1825
Alcalá Galiano, Juan Manuel, 1841-1842	Junta de Gobierno: Ramón Freire Serrano, Director Supremo, 27 de mayo a 26 de agosto de 1829
Alcalá Galiano, Juan Manuel, 1842-1843	Junta de Gobierno: Ramón Freire Serrano, Director Supremo, 27 de marzo a 6 de mayo de 1825
Alcalá Galiano, Juan Manuel, 1843-1844	Junta de Gobierno: Ramón Freire Serrano, Director Supremo, 27 de mayo a 26 de agosto de 1829
Alcalá Galiano, Juan Manuel, 1844-1845	Junta de Gobierno: Ramón Freire Serrano, Director Supremo, 27 de marzo a 6 de mayo de 1825
Alcalá Galiano, Juan Manuel, 1845-1846	Junta de Gobierno: Ramón Freire Serrano, Director Supremo, 27 de mayo a 26 de agosto de 1829
Alcalá Galiano, Juan Manuel, 1846-1847	Junta de Gobierno: Ramón Freire Serrano, Director Supremo, 27 de marzo a 6 de mayo de 1825
Alcalá Galiano, Juan Manuel, 1847-1848	Junta de Gobierno: Ramón Freire Serrano, Director Supremo, 27 de mayo a 26 de agosto de 1829
Alcalá Galiano, Juan Manuel, 1848-1849	Junta de Gobierno: Ramón Freire Serrano, Director Supremo, 27 de marzo a 6 de mayo de 1825
Alcalá Galiano, Juan Manuel, 1849-1850	Junta de Gobierno: Ramón Freire Serrano, Director Supremo, 27 de mayo a 26 de agosto de 1829
Alcalá Galiano, Juan Manuel, 1850-1851	Junta de Gobierno: Ramón Freire Serrano, Director Supremo, 27 de marzo a 6 de mayo de 1825
Alcalá Galiano, Juan Manuel, 1851-1852	Junta de Gobierno: Ramón Freire Serrano, Director Supremo, 27 de mayo a 26 de agosto de 1829
Alcalá Galiano, Juan Manuel, 1852-1853	Junta de Gobierno: Ramón Freire Serrano, Director Supremo, 27 de marzo a 6 de mayo de 1825
Alcalá Galiano, Juan Manuel, 1853-1854	Junta de Gobierno: Ramón Freire Serrano, Director Supremo, 27 de mayo a 26 de agosto de 1829
Alcalá Galiano, Juan Manuel, 1854-1855	Junta de Gobierno: Ramón Freire Serrano, Director Supremo, 27 de marzo a 6 de mayo de 1825
Alcalá Galiano, Juan Manuel, 1855-1856	Junta de Gobierno: Ramón Freire Serrano, Director Supremo, 27 de mayo a 26 de agosto de 1829
Alcalá Galiano, Juan Manuel, 1856-1857	Junta de Gobierno: Ramón Freire Serrano, Director Supremo, 27 de marzo a 6 de mayo de 1825
Alcalá Galiano, Juan Manuel, 1857-1858	Junta de Gobierno: Ramón Freire Serrano, Director Supremo, 27 de mayo a 26 de agosto de 1829
Alcalá Galiano, Juan Manuel, 1858-1859	Junta de Gobierno: Ramón Freire Serrano, Director Supremo, 27 de marzo a 6 de mayo de 1825
Alcalá Galiano, Juan Manuel, 1859-1860	Junta de Gobierno: Ramón Freire Serrano, Director Supremo, 27 de mayo a 26 de agosto de 1829
Alcalá Galiano, Juan Manuel, 1860-1861	Junta de Gobierno: Ramón Freire Serrano, Director Supremo, 27 de marzo a 6 de mayo de 1825
Alcalá Galiano, Juan Manuel, 1861-1862	Junta de Gobierno: Ramón Freire Serrano, Director Supremo, 27 de mayo a 26 de agosto de 1829
Alcalá Galiano, Juan Manuel, 1862-1863	Junta de Gobierno: Ramón Freire Serrano, Director Supremo, 27 de marzo a 6 de mayo de 1825
Alcalá Galiano, Juan Manuel, 1863-1864	Junta de Gobierno: Ramón Freire Serrano, Director Supremo, 27 de mayo a 26 de agosto de 1829
Alcalá Galiano, Juan Manuel, 1864-1865	Junta de Gobierno: Ramón Freire Serrano, Director Supremo, 27 de marzo a 6 de mayo de 1825
Alcalá Galiano, Juan Manuel, 1865-1866	Junta de Gobierno: Ramón Freire Serrano, Director Supremo, 27 de mayo a 26 de agosto de 1829
Alcalá Galiano, Juan Manuel, 1866-1867	Junta de Gobierno: Ramón Freire Serrano, Director Supremo, 27 de marzo a 6 de mayo de 1825
Alcalá Galiano, Juan Manuel, 1867-1868	Junta de Gobierno: Ramón Freire Serrano, Director Supremo, 27 de mayo a 26 de agosto de 1829
Alcalá Galiano, Juan Manuel, 1868-1869	Junta de Gobierno: Ramón Freire Serrano, Director Supremo, 27 de marzo a 6 de mayo de 1825
Alcalá Galiano, Juan Manuel, 1869-1870	Junta de Gobierno: Ramón Freire Serrano, Director Supremo, 27 de mayo a 26 de agosto de 1829
Alcalá Galiano, Juan Manuel, 1870-1871	Junta de Gobierno: Ramón Freire Serrano, Director Supremo, 27 de marzo a 6 de mayo de 1825
Alcalá Galiano, Juan Manuel,	

ANUNCIO DEL ESTADO DE CHILE

La aprobación por parte del Poder Legislativo de la Ley de Facultades Extraordinarias, permitió al Ejecutivo hacer realidad el proyecto de creación del Banco del Estado de Chile. N.º 126, que dio vida a este nuevo organismo, por la fusión de la Caja Nacional de Ahorros, la Caja de Crédito Agrario, la Caja de Crédito Hipotecario y el Instituto de Crédito Industrial.

Justificación histórica de la creación del Banco del Estado de Chile

De estas instituciones, la más antigua era la Caja de Crédito Hipotecario, que fue fundada en 1853, y a quien se debe el financiamiento de muchas obras de mejoramiento de terrenos agrícolas, de riego y de edificaciones rurales y urbanas. La siguió la Caja de Ahorros de Santiago, filial de la anterior, que abrió sus puertas al público el 6 de septiembre de 1884. Por ley promulgada el 22 de agosto de 1910, con las oficinas de provincia de la referida Caja, se formó la Caja Nacional de Ahorros. En mayo de 1927, por acuerdo de su Consejo y con la aprobación del Supremo Gobierno, se realizó la absorción de la provincia de este nombre, cuyas operaciones de Ahorros, que comprendía las oficinas de la Caja Nacional de Ahorro, se transfirieron a la Caja Nacional de Ahorro y Crédito Agrario. Es de todos conocido el rápido desarrollo que adquirió esta entidad, que de institución exclusiva de ahorros fue ampliando sus operaciones al rodaje bancario por sucesivas modificaciones de su Estatuto Orgánico aunque muy limitada en sus facultades operativas. El 2 de enero de 1927 inició sus operaciones una nueva institución fue la Caja de Crédito Agrario, creada para prestar ayuda crediticia a las actividades agropecuarias. Era hija también de la Caja de Crédito Hipotecario y estaba financiada por el capital inicial que más tarde aumentado, suscribiendo apoyo financiero de ambas entidades, la Caja Nacional de Ahorros. El 1º de mayo de 1932, cuando el Congreso Patrocinante se iniciaron las leyes que concedían a la Caja de Crédito Agrario y al Instituto de Crédito Industrial, el Sr. Ministro de Hacienda, Sr. Balmaceda, impuso la fusión de la Caja de Crédito Agrario y del Instituto de Crédito Industrial, haciéndola depositaria de parte de sus fondos.

La creación del Instituto de Crédito Industrial, que inició la atención pública el 1º de septiembre de 1928, fue patrocinada por la Dirección de la Caja Nacional de Ahorros, a fin de hacer posible la atención crediticia de pequeños y medianos empresarios industriales, clientela de productores que no podía atenderse dentro de las normas que regían entonces a la Caja Nacional de Ahorros. Esta institución y algunas Cajas de Previsión suscribieron las acciones necesarias para formar el capital del Instituto.

Es así, pues, cómo diferentes organismos fueron surgiendo en un imperativo vital de complementación y desarrollo, y en convergencia hacia un solo propósito constructivo.

Necesidad de una nueva síntesis

Sin embargo, si el surgir de las nuevas instituciones indicaba la necesidad de crear los órganos de diferentes funciones o aspectos del crédito, por otra parte planteaba el problema de proporcionar a tales organismos los recursos necesarios a su funcionamiento y desarrollo.

La separación de funciones, expresamente señaladas al crear estos organismos destinados a servir actividades diferentes, la acentuada autonomía de estas instituciones, la necesidad, en fin, de una unidad orgánica — jurídica y financiera — hacían ver ahora que era preciso e indispensable sugerir a la vez una entidad que pudiera disponer de un sistema crediticio centralizado.

En efecto, la labor aislada de las cuatro instituciones

aparecía insuficientemente articulada y poco práctica frente a las exigencias del progreso nacional.

Surgida una de otra por un proceso genético y de afirmación de vida en crecimiento, las cuatro instituciones debían volver a unirse como miembros de una sola familia.

En tales circunstancias, la fusión era la condición indispensable para llegar al mejor aprovechamiento de los recursos disponibles y para dar el más amplio desarrollo a las operaciones crediticias orientadas al fomento productivo del país.

La solución no podía ser otra sino la que, en el penúltimo decenio del siglo pasado, había indicado el Presidente Balmaceda: el Banco del Estado.

El Banco del Estado de Chile no es una Institución más

El Banco del Estado de Chile es, en consecuencia, la realización de un intenso anhelo del Gobierno y pueblo chilenos que un organismo bancario poderoso exprese la subordinación efectiva de las finanzas a los propósitos de progreso del Estado hacia un fin de bien público, o sea, de los productores, de los ciudadanos todos.

No ha sido una institución más, sino la fusión, en una síntesis superior, de otras pre existentes. No ha sido una simple centralización burocrática, sino el modo de aprovechar con la mayor eficacia los recursos financieros, técnicos y humanos de las cuatro instituciones fusionadas.

Dudas y conjeturas que se desvanecen

La creación del Banco del Estado mereció dudas a ciertos sectores de la opinión pública y motivó múltiples conjeturas. ¿Se pretendía establecer el monopolio del crédito en favor del Fisco? ¿Se estagnaría la expansión crediticia? ¿Dejaría el pueblo de llevar sus ahorros al viejo instituto surgido de la lejana iniciativa de don Antonio Vayns? ¿Se apropiaría el sector público de los fondos acumulados por el sector privado y en desmedro de este último?

Han transcurrido poco más de tres años desde su creación y ya las dudas se han desvanecido. Los esfuerzos realizados por la Dirección del Banco en su política administrativa para servir los sagrados intereses de la colectividad han recibido ya el reconocimiento y la confianza del público, y se manifiesta y confirma con el auge siempre creciente en el ritmo de sus operaciones, afirmación que queda demostrada en los datos estadísticos que más adelante se proporcionan.

El Banco del Estado es una institución que, como cualquiera otra, pero con modalidades nuevas de fomento que no podría adoptar la banca privada, pues ésta debe perseguir objetivos puramente comerciales, debe rendir cuentas a sus accionistas y remunerar adecuadamente sus aportes. El Banco del Estado es un accionista, que no le exige dividendos, que pide obras, realizaciones con vistas al futuro: el país.

¿Cuál es la razón del éxito del Banco del Estado de Chile?

La razón de su éxito radica en que su modalidad y caracteres han sido diversos a los que arbitrariamente se le suponían. Vive y se vive, sin aspirar al monopolio del crédito; prueba de ello es que desde su fundación se han creado nuevos bancos particulares. La circunstancia de ser depositario de los fondos fiscales, semifiscales y de empresas autónomas del Estado, no ha impedido la razonable distribución de ellos. La agricultura, la industria y el comercio han recibido los mayores beneficios del crédito, dentro de la idea del fomento de las actividades productoras, sin favoritismos ni privilegios. El Banco del Estado, sin prepotencia alguna, solo trata de levantar a todos proporcionando a grandes y chicos la oportunidad de labrarse un porvenir por su propio esfuerzo, poniendo los recursos de que dispone al servicio de quien quiera producir en beneficio de la colectividad y de que Chile sea grande y progresista. No pretende convertirse en yugo de nadie, y si, en herramientas de todos para elevar la dignidad y la independencia que provienen de la mutua ayuda, contribuyendo con toda la capacidad de sus recursos y de su organización a la recuperación, ordenación y consolidación económica del país.

El Banco del Estado de Chile y su aporte en favor del fomento de la producción

Desde la creación del Banco del Estado el 12 de junio de 1953, hace poco más de tres años, todos los recursos de que ha dispuesto los ha encausado al desarrollo y necesidades de la producción del país, colaborando además, con las diferentes reparticiones ministeriales y organismos de fomento a la ejecución de los proyectos encaminados a esos mismos fines.

Es así como el Banco, aparte de su ayuda habitual a las fuentes productoras a través de sus 147 oficinas ubicadas a lo largo de todo el territorio de la República, ha cooperado con su asistencia crediticia en favor del plan de riego, Concepción Norte, Plan Rulo, con créditos para ganado de engorde, para la importación de vacuillas de Holanda, de facturas lecheras, con facilidades en favor de agricultores perjudicados en sus cosechas

por trastornos climáticos; con un plan de créditos para estimular el interés de los agricultores hacia determinados cultivos que interesan al consumo interno del país, como son el de la remolacha azucarera, el trigo y el arroz, con un programa de créditos para mejoras e inversiones de fomento, especialmente en el sector ganadero, para la provincia de Chile; con otro con modalidades propias para los agricultores de la provincia de Aysén, considerando préstamos para ganado de crianza, para mejoras, para maquinarias y útiles de labranza, para miembros no forrajeros y para escuela, aparte de facilidades para el descuento de letras laneras; con créditos para facilitar la adquisición de abonos y fertilizantes, especialmente de tipo calizo, con el fin de propiciar a la conservación y mejora de los suelos; con nuevas facilidades de créditos para los avicultores y piscicultores; con créditos adecuados para la electrificación rural en beneficio de la agricultura, con créditos para obras de riego, incluso de riego mecánico, con créditos de fomento industrial a empresas o sociedades productoras de artículos esenciales o de interés nacional, como la Empresa Nacional del Petróleo, la Industria

Azucarera Nacional la Compañía de Acero del Pacífico S. A. Compañías Carboníferas, Compañías de Productos Alimenticios, Empresas de Transportes Marítimos, Aéreos y Terrestres, Industrias Textiles, Sociedades Molineras, Industrias Pecuarias, Industrias Vitivinícolas, etc. También ha dado un importante impulso a la construcción de habitaciones económicas tipo Ley Pereira. Por su Sección Comercial, el Banco ha facilitado a los agricultores la compra de sus semillas, abonos, desinfectantes, alimento para ganado y aves. Las semillas de trigo, arroz y cebada se seleccionan por sus propias plantas ubicadas en Paine, Talca, Linares, Chillán, Los Angeles, Lautaro, Temuco y Osorno. En lo que respecta a las semillas forrajeras, comercio y abastecido cerca del 90 por ciento del consumo agrícola nacional.

Por intermedio de la Sección Cambios Internacionales, el mayor volumen de los créditos de exportación e importación cursados ha beneficiado de preferencia a la agricultura e industria nacional, cooperando de esta suerte a los planes de política económica sustentados por el Supremo Gobierno. En tal predicamento, ha merecido un apoyo crediticio

intermedio del Ministerio de Hacienda. Está administrado por un Directorio de veinte miembros, de los cuales, siete son de libre elección de S. E. el Presidente de la República y a uno de éstos el decreto de nombramiento lo designa presidente del Banco y del Directorio. Aparte de éste, de cuatro designados por el Congreso Nacional, de uno en representación de los empleados y de uno en representación de los obreros, todos los demás deben estar vinculados a las actividades de la economía nacional. El Banco tiene su domicilio en Santiago y puede establecer, dentro o fuera del territorio de la República, sucursales y agencias que el Directorio determine, con el acuerdo previo del Superintendente de Bancos. Su capital autorizado es de cinco mil millones de pesos. En la actualidad, como ya se dijo, un capital efectivo y reservas alcanza a 3.261 millones, después de poco más de tres años de funcionamiento.

del patrimonio exclusivo del sobreviviente. Los depósitos de ahorro tienen, además, la garantía del Estado y gozan de preferencia sobre todas las obligaciones del Banco, con excepción de las que sean de primera, segunda o tercera clase, según el Código Civil. Por este Departamento el Banco puede igualmente emitir estampillas de ahorro y bonos de la misma naturaleza; conceder préstamos a un plazo no superior a 18 años, para la adquisición de inmuebles, a personas que durante cinco años sean imponentes de ahorro; y otorgar créditos controlados de reducido monto a los imponentes que carezcan de medios económicos adecuados para iniciar o desarrollar su profesión, oficio, industria o comercio.

Departamento Agrícola

Las operaciones que el Banco puede realizar por este Departamento son las siguientes: préstamos y anticipos a los agricultores, a las cooperativas agrícolas, a las sociedades y asociaciones agrícolas para la preparación de las tierras, cultivos y siembras de toda clase de productos agrícolas, atención y cosecha de las sementeras o recolección de productos; para la adquisición de ganado de crianza, de lechería, de trabajo y de engorda; para la compra de abonos, forrajes, desinfectantes, hierbicides, vacunas, semillas, maquinarias, aperos, envases, postes, alambre; para la plantación de árboles frutales o forestales y gastos necesarios para su cultivo y aprovechamiento; para la construcción de silos, galpones, establos, bodegas, casas de inquilinos y cierros para las obras de saneamiento, desecación, nivelación y defensa de los prados y, en general, por todo lo que tenga por objeto satisfacer las necesidades que demande al cultivo de los campos y el desarrollo de la agricultura e industrias anexas, y fomentar la producción agropecuaria nacional.

Cuales son sus funciones

Actuar como agente bancario y financiero del Fisco, de las instituciones fiscales y semifiscales, de las empresas autónomas del Estado y, en general, de todas las personas jurídicas creadas por ley en que el Estado tenga aportes de capital y ser depositario exclusivo de los fondos que mantengan en el país. Estimular el ahorro, procurando una colocación segura y remunerativa a las economías privadas, especialmente de las personas de escasos recursos. Financiar o participar en el financiamiento de planes de inversión. Realizar las operaciones bancarias de depósito, de crédito a corto, mediano y largo plazo, de mediación en los pagos, de cambio, de inversión y demás que se contemplan en su Estatuto Orgánico y, en general, todos los actos, contratos y operaciones que tiendan al cumplimiento de sus fines y estén autorizados por la Ley General de Bancos u otras leyes de la República.

El Banco del Estado de Chile desarrolla sus actividades a través de cinco Departamentos. Ellos son:

Departamento Hipotecario y de Inversiones

Por este Departamento al Banco le es posible efectuar las operaciones que se indican: emitir bonos de ahorro u otros títulos de inversión, a fin de financiar, por medio de la suscripción voluntaria, programas de capitalización destinados a construir habitaciones populares, a incrementar la producción de alimentos o de otros artículos de uso o consumo habitual o a realizar planes económicos de utilidad general; emitir obligaciones hipotecarias o letras de crédito y transferirlas sobre hipotecas constituidas a su favor; emitir obligaciones prendarias o títulos de crédito al portador y transferirlos con garantía de prenda agraria o industrial constituida a su favor; otorgar préstamos para edificación o reparación, por cuotas sucesivas, a medida que se realice la construcción; otorgar préstamos para la construcción de obras que beneficien a diversos grupos, asociaciones o juntas de agricultores constituidas especialmente; emitir letras de crédito en moneda extranjera para colocadas en el exterior; comprar y vender letras de crédito por cuenta propia y ajena.

Por este Departamento será posible también tramitar los préstamos reajustables, a mediano y largo plazo, con los fondos que produzca la colocación de bonos reajustables, y que serán de dos clases: los destinados al fomento agrícola, a objeto de favorecer el desarrollo de la agricultura, de las industrias anexas y de todas las actividades que con ellas se relacionan, y los destinados al fomento de la habitación popular, dirigidos a impulsar la construcción de viviendas económicas.

DEPARTAMENTO INDUSTRIAL

Por intermedio de este Departamento puede el Banco conceder préstamos con el objeto de adquirir terrenos, maquinarias, establecimientos industriales, materias primas, herramientas, útiles y elementos de transporte, destinados a la industria; para cubrir gastos de instalación, reparación y ampliación de ellas, y, en general, para todo cuanto tenga por objeto desarrollo e fomento de las actividades industriales que consideren necesarias para nuestra economía.

Estas mismas operaciones puede también efectuarlas por este Departamento con la finalidad de beneficiar las explotaciones mineras.

Nuevo edificio de la Casa Central



Un aspecto del edificio central del Banco del Estado de Chile, en Avenida Bernardo O'Higgins, entre Morandé y Bandera. Es uno de los más modernos y valiosos de nuestra capital. Miles de clientes concurren a diario a las oficinas del Banco, en demanda de créditos o para depositar su dinero. La institución cumple una función

vital en el desarrollo de las actividades económicas del país. El Banco fue creado el 12 de Junio de 1953, por medio del DFL. N.º 126, y se formó mediante la fusión de cuatro instituciones: la Caja Nacional de Ahorros, la Caja de Crédito Agrario, la Caja de Crédito Hipotecario, y el Instituto de Crédito Industrial.

Las colocaciones del Banco llegaban a \$ 47.600 millones el 31 de Octubre pasado. De ese total \$ 42.915 millones (89,1%) correspondía al sector privado de la economía, y sólo \$ 4.684 millones (10,9%) al sector público. El 49,1% de los créditos del Banco favorece a la agricultura, el 26,3% a la industria, y sólo el 10,3% al comercio.

especial, de parte del Banco, la importación de materias primas en general, productos medicinales y alimenticios, así como toda clase de elementos, maquinarias y recursos destinados a la industria y agricultura, otorgando asimismo tales facilidades crediticias al comercio en general, en todas aquellas operaciones en que su intervención es necesaria como complemento de la función social-económica que dicha actividad representa.

- ### Cómo opera
- 1) Bancario.
 - 2) De Ahorros.
 - 3) Agrícola.
 - 4) Industrial.
 - 5) Hipotecario y de Inversiones.

Algunos datos estadísticos

Al 31 de octubre último, las colocaciones del Banco del Estado llegaban a 47.600 millones de pesos, correspondiendo a \$ 42.915 millones al Sector Público (89,1%) y a \$ 4.684 millones al Sector Privado (10,9%). El 49,1% del total de las colocaciones ha ido a favorecer a la agricultura; el 26,3%, a la industria, y el 10,3%, al comercio. Tengamos presente que al crearse el Banco, los créditos vigentes alcanzaban a 13.915 millones de pesos, o sea, en poco más de tres años se han incrementado en 33.684 millones (242,1%). Al 31 de octubre pasado, los Depósitos señalaban 64.073 millones de pesos, de los cuales 24.100 millones eran del Sector Público (37,6%) y 39.973 millones pertenecían al Sector Privado (62,4%). Del total, 15.882 millones correspondían a imponentes de ahorro (24,8%). Al iniciar el Banco sus operaciones, el 1º de septiembre de 1953, los Depósitos sumaban 18.154 millones de pesos, lo que significa que han aumentado en poco más de tres años, en 45.919 millones (252,9%). En esa misma fecha, los depósitos de ahorro indicaban 6.643 millones, habiéndose elevado éstos en el mismo lapso en 8.238 millones (123,1%). En 1953, el capital efectivo del Banco, con los aportes de los organismos que se fusionaron, incluída la revalorización de bienes impuestos por su Estatuto Orgánico, quedó fijado en 2.255 millones de pesos, capital que al 31 de octubre último, habiendo aumentado en 1.106 millones (49%).

Departamento Bancario

Por intermedio de este Departamento se realizan todas las operaciones propias del sistema bancario, de acuerdo con la Ley General de Bancos y leyes especiales que las rigen, incluso toda clase de negocios en Cambios Internacionales y los propios del desempeño de Comisiones de Confianza. En general, efectúa todas las operaciones, contratos o convenciones permitidas por la ley a los bancos comerciales.

Departamento de Ahorros

Por este Departamento el Banco recibe depósitos de ahorro, los que pueden ser a la vista, a plazo o bajo condición. Estos depósitos devengan intereses que fija todos los años el Directorio y que se liquidan y capitalizan anualmente en la actualidad el 3 por ciento anual en los a la vista y el 7 por ciento en los a plazo. Los depósitos de ahorro son inembargables hasta la concurrencia de la cantidad de \$ 200.000, incluidos los intereses, a menos que se trate de deudas que provengan de pensiones alimenticias declaradas judicialmente. Hasta la expresada cantidad están exentos del pago de las contribuciones de herencia y de la renta. En caso del fallecimiento del imponente sus herederos pueden retirar estos depósitos, hasta el estado cantidad de doscientos mil

SINTESIS ECONOMICA

Los cinco Departamentos del Banco del Estado cubren las diversas actividades de la economía chilena y buscan la inversión de capitales en los aspectos fundamentales del desarrollo del país.

Es una institución que ha logrado despertar la confianza nacional, por la forma en que trabaja, opera y ayuda al productor, ya sea este agricultor o industrial. Esta confianza se refleja claramente en el monto del dinero depositado en la institución, que en 1955 llegó a \$ 11.077.000.000 — y en los 11 primeros meses de 1956 subió a \$ 15.234.000.000 —. Los depósitos de ahorro, en los once primeros meses de 1956, experimentaron un aumento de 46,5%, es decir, subieron en \$ 1.517.000.000 —, en relación con el año anterior.

El directorio del Banco, prosiguiendo con su campaña de estímulo a los depósitos de ahorro, subió las tasas de interés, a contar desde el 1º de enero de este año, del 7 al 8% para los depósitos a plazo y condicionales, y mantuvo el 3% en las cuentas a la vista.

Otro aspecto que es interesante destacar, es el que dice relación con los estímulos de premios en dinero, que el Banco del Estado mantiene anualmente, y que, en 1957 serán de 20 millones de pesos, que se distribuirán entre los alumnos primarios, secundarios, universitarios y técnicos, y el profesorado que coopere a estas funciones del Banco.

Dentro de este programa de estímulos, se contempla, además, la otorgación de préstamos hipotecarios a largo plazo, destinados a la compra de propiedades. El Banco del Estado, como se ve, no ha descuidado ninguno de los aspectos de la economía, y llega, incluso, a preocuparse — en forma muy especial — por un mejor estándar de vida en los hogares, posible de alcanzar gracias al ahorro y a la economía.

Lo que es y puede hacer el Banco del Estado de Chile

El Banco del Estado de Chile es una institución bancaria, financiera y comercial que propende al fomento de las actividades productoras y facilita la circulación de bienes mediante una acción crediticia que consulta las necesidades fundamentales de la economía nacional. En cuanto a su constitución legal, es una institución autónoma, con personalidad jurídica, de duración indefinida, y sus relaciones con el Gobierno se ejercen por

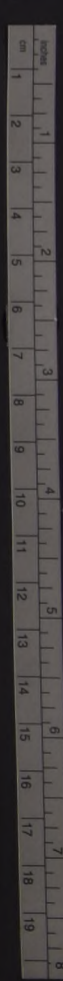

El Congreso Nacional nació con la Independencia misma

CONSTITUYE UN SIMBOLO Y ES PALANCA DE NUESTRO SISTEMA DEMOCRATICO

La tradición parlamentaria de Chile nació con los albores de nuestra Independencia Nacional, y aun antes de que las mas patriotas pusieran fin a la dominación española. El Congreso tiene por objeto dar vida a las leyes del país, y en el plano político conceptual, es la base representativa de la nación. En el hecho incorpora a un número cada vez mayor de hombres y mujeres, llamados ciudadanos, al manejo del Estado. El Parlamento es, pues, la expresión de la voluntad soberana libremente manifestada. Y forma, con el Ejecutivo y el Judicial, la trilogía de poderes del país.

EL PODER LEGISLATIVO. Forman el Congreso Nacional dos ramas legislativas: la Cámara de Diputados y el Senado de la República. La primera, por el carácter que le da la Constitución de 1833, que nos rige, es esencialmente política; el segundo tiene un papel consultivo o revisor. Opera el Parlamento en un régimen de gobierno presidencial, que la experiencia ha demostrado ser el más práctico y efectivo para el desenvolvimiento normal de las instituciones dentro del sistema democrático.

SENADO. El Senado es dividido por un presidente y un vicepresidente. Ocupan actualmente estos cargos los señores Fernando Alessandri Rodríguez, liberal, y Hernán Figueroa Anguita, radical, respectivamente. Forma también parte de la Mesa el secretario de la Corporación, don Rogelio Mujica, quien pertenece a la planta de funcionarios de este Cuerpo.

Los senadores en ejercicio son los siguientes: Fernando Alessandri, Eduardo Moore, Raúl Marín, Gregorio Amunátegui, Carlos Acharán, Pedro Pokievic, Gustavo Riquelme y Eduardo Alessandri, Hernán Videla, Arturo Matte y Pedro Opaño, liberales; Hernán Figueroa, Luis Bossar, Humberto Álvarez, Humberto Aguirre, Raúl Rettig, Angel Faivovich, Eduardo Correa, Marcial Mora, Esquivel González y Isidro Torres, radicales; Juan A. Coloma, Julio Pereira, Francisco Buñes Sanfuentes, Enrique Curti, Joaquín Prieto y Alfredo Cerda, conservadores unidos; Raúl Amunátegui, Américo Rodríguez, Carlos A. Martínez, Eugenio González y Gerardo Ahumada, socialistas populares; Manuel Videla Ibañez, independiente; Humberto Mattoni, socialista; Eduardo Fray, socialista; Hernán Lavendero, Guillermo Pérez de Arce, Alberto del Pedraza, Jaime Larraín y José García, del Partido Nacional; Luis Quinteros y Salvador Allende, socialistas; Guillermo Izquierdo y Blas Bello, agrarioroboristas; y Egoiz, socialista, conservador (socialista).

LA CAMARA. Integran la Mesa directiva de esta rama del Congreso los diputados Julio Durán, presidente; Hector O'Higgins vicepresidente, y don Bernardo O'Higgins secretario. Por partidos políticos, los 146 diputados son los siguientes: Partido Agrarioroborista: René Pizarro, Alfonso David, Arnaldo Rodríguez, Marco Antonio Salum, Rafael de la Pesa, Carlos Miranda, Santiago Urechev, José Fonseca, Ricardo del Río, Sergio Bustamante, Ramón Espinoza, Luis Martínez, Aníbal Zúñiga, Jorge Rigo-Richi (disidente), Antonio Opeña, Eduardo Barrueto, Manuel Bart, Alfredo Lea Pizarra, Ricardo Weber, Luis A. Guzman (disidente), Julio von Mühlenbrock, Jorge de la Fuente, Sergio Ordoz y Arturo Ibañez.

Partido Liberal: Hugo Zepeda, Abelardo Pizarro, Luis Undurraga, Juan Peñañal, Domingo Cuadra, Fernando Vial Letelier, Guillermo Rivera, Pablo Aldunate, Rafael Vives, Armando Jaramillo, Jorge Errázuriz, Hernán Arellano, Alfredo Illanes, Humberto Ojeda, Ignacio Urrutia, Jovino Parada, Pedro Espina, Enrique Campos, Juan Eduardo Fuentes, Sergio Sepúlveda, Miguel Huerta, Maximiano Cortal y Sebastián Barja.

Partido Socialista: Populares: Hermínio Tenreiro, Ramón Silva, Pedro Cisternas, Roberto Flores, Alejandro Chelén, Heriberto Alegre, Fernando Pizarro, Eduardo Mass, Mario Palestro, Eduardo Osorio, Oscar Narajón, Ricardo Quintana, Salomón Corbalán, Gustavo Aquevech, Gustavo Martínez, Haroldo Martínez, Belarmino Elgueta, Alfredo Hernández y Eudaldo Lobos.

Partido Radical: José Zárate, Hernán Brucher, Manuel Magallanes, Hugo Miranda, Rolando Rivas, Juan Luis Maturá, Jacobo Schaulsohn, Juan Martínez Camps, Hermes Ahumada, Sebastián Santandrea, Carlos Montané, Orlando Snodovall, Humberto Enriquez, Manuel Riosco, Julio Sepúlveda, Julio Durán, Raúl Morales, Federico Bucher, Luis Martínez Saraviz, Carlos Muñoz Hori y Nabor Cofré.

Partido Conservador Unido: Hector Rios Igual, Hernán Román, Jaime Egaña, Bernardo Larraín, Juan Valdés, Luis Valdés, Salvador Correa, Pedro González, Carlos Errázuriz, Humberto Bolados, Fernando Hurtado, Carlos Izquierdo, Enrique Serrano, Francisco Vial, Gustavo Lavola, Hector Correa, Hugo Rosende y Francisco Palma.

Partido Socialista: Victor Gallardo, Sergio Salinas, Armando Ovalle, Sergio González, José Ovarret, Florencio Gallegrillo, Pedro Poblete y Albino Barja.

Partido Democrático: José Ovarrón, Humberto Mattoni, Luis Minchell, Enrique Rodríguez, Serafín Soto y Ernesto Aranda.

Falange Nacional: Rafael A. Gumucio, José Musalem, Juan de D. Carmona, Pedro Videla, Ignacio Palma y José Lázcar.

Partido Radical Doctrinario: Antonio Olavarría Gabler y Juan Fuentes.

Partido del Trabajo: Baltazar Castro, José Cueto y Juan Acevedo.

Partido Nacional: Julián Echevarría, Hernán Lobos, Jorge Meléndez, Lva Lafave, Manuel Valdés y Armando Palma.

Partido Liberal: Julián Echevarría, Hernán Lobos, Jorge Meléndez, Lva Lafave, Manuel Valdés y Armando Palma.

La Cámara la integran 147 diputados, que representan 26 agrupaciones departamentales. El Senado está formado por 49 miembros, en representación de nueve Circunscripciones electorales en que se encuentra dividido el país.

Los legisladores son elegidos por voto universal. Las elecciones parlamentarias se efectúan cada cuatro años. En cada oportunidad se renuevan la Cámara y la mitad de los miembros del Senado. Tanto los diputados como los senadores, en sus funciones, y los senadores, que permanecen, ocho, pueden ser reelegidos.

Además, de regirse por la Constitución Política del Estado, cada Corporación se guía por un Reglamento que organiza su funcionamiento interno y dicta normas para el mejor desarrollo de la labor legislativa.

Los diputados en su Cámara y los senadores en su Corporación tienen entre sí iguales derechos, observándose así el principio fundamental de la democracia, cual es el respeto de las minorías.

Los diputados en su Cámara y los senadores en su Corporación tienen entre sí iguales derechos, observándose así el principio fundamental de la democracia, cual es el respeto de las minorías.

DIPUTADOS DEL PRIMER CONGRESO NACIONAL JURARON DEFENDER LA LEY Y OBEDECER A FERNANDO VII

El 4 de julio de 1811 se inició nuestra tradición parlamentaria.

El jueves 4 de julio de 1811, después de una solemne misa oficiada a las 10 de la mañana en la Catedral, en la que Fray Camilo Henríquez pronunció una alocución patriótica y los diputados elegidos prestaron el juramento exigido, se constituyó el Primer Congreso Nacional, a Fernando VII, defendiendo el reino contra sus enemigos interiores y exteriores y cumplir fielmente el juramento que el pueblo les había confiado. Después, arrojados sobre una mesa al pie del presbitero, tocaron sucesivamente el libro del Evangelio y se retiraron a sus asientos.

Terminada la misa, los diputados salieron a la plaza, donde la tropa los saludó preséntandoles armas y con una salva de artillería. Se dirijieron, en seguida, al templo destinado a sede del Congreso, donde el Dr. Juan Martínez de Rozas, con olvido de las rencillas de partido que dividían a los patriotas, en un discurso, entregó al Congreso las facultades que hasta ese momento había sustentado la Junta de Gobierno.

PRIMER PRESIDENTE. En el carácter de anciano, pasó a presidir el acto el diputado Juan Antonio Ovalle, quien, en la primera sesión del Congreso, al 3 de julio, por medio de cédulas secretas, fue confirmado en el cargo de presidente. Se designó vicepresidente a don Martín Campesino, ambos eran miembros prominentes del sector moderado, que dominaba el Congreso.

INTEGRANTES. Por distrito los diputados propietarios de este primer Congreso fueron: don Juan José de Echeverría (patriota), por Copiapó; Teniente Coronel Ignacio José de Aránguiz, por Huasco; Presbítero Marcos Gallo (realista) y don Manuel Antonio de Recabarren (patriota), por Huasco; Licenciado Joaquín Gandarillas Romero (indiferente), por Iliapel; Capitán Estanislao Portales (indiferente), por Los Andes; Coronel José Santos Masas (patriota), por Aconcagua; don Francisco Ruiz Tagle (indiferente), por Los Andes; Licenciado José Antonio Ovalle y Vivar (patriota), por Quillota; Licenciado Agustín de Vial Santelices (patriota), por Valparaíso; Maestro de Campo Joaquín Echeverría y Larraín (patriota), Conde de Quinta Alegre, Juan Agustín Alcalde, Maestro de Campo Agustín Eyzaguirre (indiferente).

Algunos nombres de los diputados suplentes, ya que todos no han sido identificados, son los siguientes: don José Antonio Astorza, don José Jiménez, don Guzmán, don José Manuel Canto, don Miguel Morales, don José Manuel Lecaros, don Lorenzo Fuenzalida, don Agustín Aránguiz, don José Antonio Rosales, don Benito Vargas Rosal, don Antonio Aránguiz, don Francisco Valdivia, don Juan Francisco León de la Barra, don Manuel Valdés, don Francisco Antonio de la Lastra, don José de los Ríos, don José María Benavente, Fray Camilo Henríquez, don Francisco Ramón Vicuña y don José Francisco de Schaurhenn.

VARIADA Y FRUCTIFERA LABOR. No obstante la confusión de la época, acerca de lo que ese u Congreso este primer parlamento chileno fue fecundo, si tomamos en cuenta que en el primer año de realización, las primeras funciones legislativas del país.

Sobre la época, Barros Arana, en su Historia de Chile, dijo: "Por más que las ideas revolucionarias hubieran ganado un terreno considerable en la opinión del país, y que interesaran a la generalidad de sus habitantes, eran muy pocos los que tenían algunas nociones de lo que debía ser un Congreso. La gran mayoría de ella a los individuos de cierta cultura, acostumbrada a recibir y a respetar las leyes que des de Madrid dictaba por su voluntad un monarca que se decía revestido de un poder emanado de Dios, no acerbaba a comprender que una asamblea compuesta de hombres nacidos en Chile, y que vivían en contacto diario con el resto de sus compatriotas, podía tener autoridad legislativa y dar una nueva constitución al país. El cabildo de Santiago, alzó el tema que a la sazón se discutía en los círculos de los aspirantes, fueron pocos los hombres que se interesaron por tomar parte en las elecciones de diputados, y deseando ilustrar la opinión sobre la importancia de la institución que se trataba de formar, creyó que nada sería más eficaz que hacer intervenir la acción e influencia del clero".

Sin embargo, como decimos, la labor cumplida por este primer Congreso fue evidente. Como ejemplo tenemos en otra de nuestras publicaciones, un artículo que el mismo Congreso de 1811, en el que se encuentra el texto de la ley que creó el primer Congreso, que se encuentra en el libro "Historia del Congreso Nacional", editado por el Ministerio de Educación y Fomento.

En la Catedral se unió el himno "Veni Santi Conservator" y después del sermón patriótico de Camilo Henríquez, el Secretario de la Junta de Gobierno, don José Gregorio Soto, como el medio del juramento a los congresales. Juraron ellos sostener la religión, observar el ordenamiento de la Real Cédula de 1789, defender el reino contra sus enemigos interiores y exteriores y cumplir fielmente el juramento que el pueblo les había confiado. Después, arrojados sobre una mesa al pie del presbitero, tocaron sucesivamente el libro del Evangelio y se retiraron a sus asientos.

Terminada la misa, los diputados salieron a la plaza, donde la tropa los saludó preséntandoles armas y con una salva de artillería. Se dirijieron, en seguida, al templo destinado a sede del Congreso, donde el Dr. Juan Martínez de Rozas, con olvido de las rencillas de partido que dividían a los patriotas, en un discurso, entregó al Congreso las facultades que hasta ese momento había sustentado la Junta de Gobierno.

PRIMER PRESIDENTE. En el carácter de anciano, pasó a presidir el acto el diputado Juan Antonio Ovalle, quien, en la primera sesión del Congreso, al 3 de julio, por medio de cédulas secretas, fue confirmado en el cargo de presidente. Se designó vicepresidente a don Martín Campesino, ambos eran miembros prominentes del sector moderado, que dominaba el Congreso.

INTEGRANTES. Por distrito los diputados propietarios de este primer Congreso fueron: don Juan José de Echeverría (patriota), por Copiapó; Teniente Coronel Ignacio José de Aránguiz, por Huasco; Presbítero Marcos Gallo (realista) y don Manuel Antonio de Recabarren (patriota), por Huasco; Licenciado Joaquín Gandarillas Romero (indiferente), por Iliapel; Capitán Estanislao Portales (indiferente), por Los Andes; Coronel José Santos Masas (patriota), por Aconcagua; don Francisco Ruiz Tagle (indiferente), por Los Andes; Licenciado José Antonio Ovalle y Vivar (patriota), por Quillota; Licenciado Agustín de Vial Santelices (patriota), por Valparaíso; Maestro de Campo Joaquín Echeverría y Larraín (patriota), Conde de Quinta Alegre, Juan Agustín Alcalde, Maestro de Campo Agustín Eyzaguirre (indiferente).

Algunos nombres de los diputados suplentes, ya que todos no han sido identificados, son los siguientes: don José Antonio Astorza, don José Jiménez, don Guzmán, don José Manuel Canto, don Miguel Morales, don José Manuel Lecaros, don Lorenzo Fuenzalida, don Agustín Aránguiz, don José Antonio Rosales, don Benito Vargas Rosal, don Antonio Aránguiz, don Francisco Valdivia, don Juan Francisco León de la Barra, don Manuel Valdés, don Francisco Antonio de la Lastra, don José de los Ríos, don José María Benavente, Fray Camilo Henríquez, don Francisco Ramón Vicuña y don José Francisco de Schaurhenn.

VARIADA Y FRUCTIFERA LABOR. No obstante la confusión de la época, acerca de lo que ese u Congreso este primer parlamento chileno fue fecundo, si tomamos en cuenta que en el primer año de realización, las primeras funciones legislativas del país.

Sobre la época, Barros Arana, en su Historia de Chile, dijo: "Por más que las ideas revolucionarias hubieran ganado un terreno considerable en la opinión del país, y que interesaran a la generalidad de sus habitantes, eran muy pocos los que tenían algunas nociones de lo que debía ser un Congreso. La gran mayoría de ella a los individuos de cierta cultura, acostumbrada a recibir y a respetar las leyes que des de Madrid dictaba por su voluntad un monarca que se decía revestido de un poder emanado de Dios, no acerbaba a comprender que una asamblea compuesta de hombres nacidos en Chile, y que vivían en contacto diario con el resto de sus compatriotas, podía tener autoridad legislativa y dar una nueva constitución al país. El cabildo de Santiago, alzó el tema que a la sazón se discutía en los círculos de los aspirantes, fueron pocos los hombres que se interesaron por tomar parte en las elecciones de diputados, y deseando ilustrar la opinión sobre la importancia de la institución que se trataba de formar, creyó que nada sería más eficaz que hacer intervenir la acción e influencia del clero".

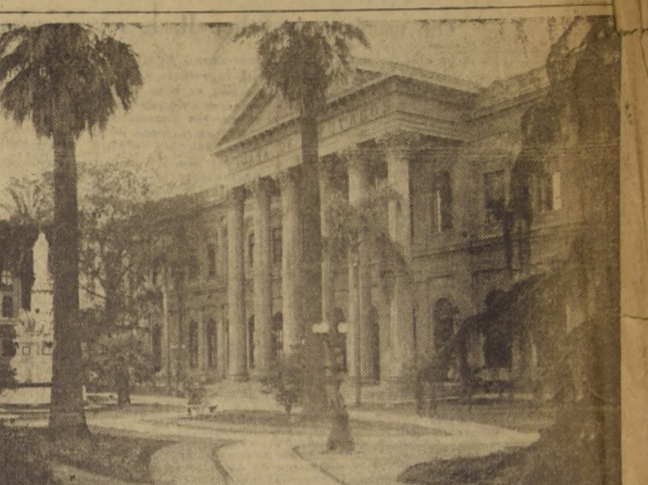

El grabado muestra un aspecto de la entrada principal del edificio de la Cámara de Diputados, con su pórtico griego de columnas con capiteles dóricos. En gran parte, el Congreso está rodeado de hermosos jardines, que dan mayor realce al palacio legislativo.

950 mil pesos fue costo total de la construcción del Palacio Legislativo

Jesuitas compraron el terreno en 3.92 pesos de 1593

Proyectan un nuevo edificio por valor de 3 mil millones

Ese edificio imponente, con columnas de clásicos capiteles dóricos, con escaleras de mármol y casi totalmente rodeado de jardines en que funciona el Congreso Nacional, constituye una página de la historia del Parlamento chileno. Tiene sus aires propios. Además de ser testigo de las inquietudes ciudadanas y de los más extraordinarios hechos ocurridos en su recinto.

Poco se ha escrito sobre el. El transeunte que pasa frente a sus severos pórticos ignora como se construyó, cuánto importó su edificación, de qué manera se logró, cumple o no sus funciones, y sin embargo, los terrenos que ocupa fueron adquiridos por la Real Hacienda Manuel Fernández Hortelano (realista), por Osorno.

Algunos nombres de los diputados suplentes, ya que todos no han sido identificados, son los siguientes: don José Antonio Astorza, don José Jiménez, don Guzmán, don José Manuel Canto, don Miguel Morales, don José Manuel Lecaros, don Lorenzo Fuenzalida, don Agustín Aránguiz, don José Antonio Rosales, don Benito Vargas Rosal, don Antonio Aránguiz, don Francisco Valdivia, don Juan Francisco León de la Barra, don Manuel Valdés, don Francisco Antonio de la Lastra, don José de los Ríos, don José María Benavente, Fray Camilo Henríquez, don Francisco Ramón Vicuña y don José Francisco de Schaurhenn.

El solar ubicado a espaldas de la Iglesia Catedral, era propiedad de don Martín Ruiz de Gamboa, quien lo vendió a los jesuitas en 1593, en la suma de \$ 3.92. Posteriormente, por donación del capitán don José de Peña, alcanzó las dimensiones que actualmente tiene.

La centenario Compañía de Jesús levantó en el lugar una iglesia que la fatalidad quemó dos veces. Funcionó también allí el Colegio de San Miguel y un museo, dependiente de la Congregación. Expulsada esta del país (1769) no se erigió, como se ordenaba. En 1772 abrió allí sus puertas el Convictorio Carolino, que más tarde, en 1813, se fusionó con el Seminario, dando origen al Instituto Nacional.

Por ley dictada el 8 de agosto de 1854 se autorizó al Gobierno para erigir en esos terrenos un edificio para el Congreso Nacional, iniciándose los trabajos en 1857, después de la demolición del Instituto Nacional. Los planos del edificio fueron elaborados por el arquitecto francés M. Brunet Debain, secundado por M. Lucien Henault.

Las murallas del primer piso y la cantería costaron 150 mil pesos. Ayer como hoy, las obras públicas quedaban a veces sin concluir por falta de fondos, y el edificio en construcción paralizó sus obras por diez años. En 1870 se reanudaron, bajo la dirección del arquitecto de gobierno don Manuel Aldunate. Se aceptó una propuesta del señor Eduardo Trautman para introducir algunas modificaciones a los planos, y el edificio se terminó en 1876.

Como antecedente ilustrativo cabe mencionar que el Congreso funcionaba antes en un viejo local de la plazuela O'Higgins, ubicada en el sitio que hoy ocupa la Biblioteca Nacional.

DESTRUCCION. Pero, el sitio con que parecía marcado ese solar, nuevamente se hizo presente. En la madrugada del 18 de mayo de 1893, las llamas hicieron presa de una buena parte del edificio. Los parlamentarios quedaron otra vez sin casa propia. La Cámara de Diputados se instaló en la Casa Universitaria y recién inaugurado el edificio fiscal que ocupaban las Sociedades de Minería y de Fomento Fabril, gastando 29 mil pesos la primera y 17 mil pesos el segundo en su instalación provisoria.

Por leyes sucesivas, a contar de 1895, se destinaron \$ 585.000, \$ 200.000, \$ 273.000, \$ 75.000, \$ 200.000, \$ 17.000 y \$ 62.430,72 para reparaciones, reconstrucción y reposición del mobiliario del Congreso. Los trabajos terminaron en 1909, ocupando de inmediato el edificio ambas Cámaras.

EDIFICIO FUNCIONAL. Al igual que los hombres, el edificio ha envejecido. Los años, también le han hecho mella. Informes técnicos de hace 20 años recientes han establecido que la seguridad sísmica del local ha deteriorado, debido a la falta de ligazón entre muros y locales. Existen en su interior grietas y numerosos otros desperfectos estructurales.

Por otra parte, el edificio no responde a las actuales necesidades del Congreso y los parlamentarios. Es por esto que se ha pensado en la construcción de una nueva casa para los senadores y diputados. La iniciativa partió de la Comisión de Gobierno Interior del Senado, que ha elaborado un proyecto aprobado ya, en general, en la Comisión de Obras Públicas de la misma Corporación, que designa una Comisión especial para que estudie su financiamiento y ordene la construcción de un nuevo edificio, cuyo costo se calcula entre 2.500 y 2.800 millones de pesos.

Se construiría un edificio que cumpliera todas las necesidades que hoy se dejan sentir, en suma, en un edificio funcional, adaptado a las funciones que allí se cumplirán.

En cuanto a su ubicación, se ha pensado en el término de la amplia Avenida Bulnes, casi en pleno barrio cívico y con la ventaja de contar con una calle espaciosa que naturalmente le daría mayor jerarquía arquitectónica.

Como secretario de la Corporación (1822) escribía, además, todos los oficios y comunicaciones de la presidencia de ella. Era, al mismo tiempo, director y casi único redactor del "Mercurio de Chile", en que publicaba resúmenes de las discusiones de la asamblea, dirigía la publicación del Diario de la Comisión de Chile, que insertaba las actas de las sesiones, con un resumen bastante claro de la discusión que salieron a la luz pública, cinco números de 15 páginas, entre agosto y septiembre de 1822, lo que constituyó el primer ensayo de Registro o Boletín Parlamentario.

Correspondió, pues, a un periodista — en este caso gran patriota — el haber iniciado la redacción y presentación de los debates parlamentarios, de modo que el público, el resto de la gente y la posteridad superaran los acurios en aquellos sesenta y ocho años en que la República nació.

En cuanto a su ubicación, se ha pensado en el término de la amplia Avenida Bulnes, casi en pleno barrio cívico y con la ventaja de contar con una calle espaciosa que naturalmente le daría mayor jerarquía arquitectónica.

Como secretario de la Corporación (1822) escribía, además, todos los oficios y comunicaciones de la presidencia de ella. Era, al mismo tiempo, director y casi único redactor del "Mercurio de Chile", en que publicaba resúmenes de las discusiones de la asamblea, dirigía la publicación del Diario de la Comisión de Chile, que insertaba las actas de las sesiones, con un resumen bastante claro de la discusión que salieron a la luz pública, cinco números de 15 páginas, entre agosto y septiembre de 1822, lo que constituyó el primer ensayo de Registro o Boletín Parlamentario.

Correspondió, pues, a un periodista — en este caso gran patriota — el haber iniciado la redacción y presentación de los debates parlamentarios, de modo que el público, el resto de la gente y la posteridad superaran los acurios en aquellos sesenta y ocho años en que la República nació.

En cuanto a su ubicación, se ha pensado en el término de la amplia Avenida Bulnes, casi en pleno barrio cívico y con la ventaja de contar con una calle espaciosa que naturalmente le daría mayor jerarquía arquitectónica.

Como secretario de la Corporación (1822) escribía, además, todos los oficios y comunicaciones de la presidencia de ella. Era, al mismo tiempo, director y casi único redactor del "Mercurio de Chile", en que publicaba resúmenes de las discusiones de la asamblea, dirigía la publicación del Diario de la Comisión de Chile, que insertaba las actas de las sesiones, con un resumen bastante claro de la discusión que salieron a la luz pública, cinco números de 15 páginas, entre agosto y septiembre de 1822, lo que constituyó el primer ensayo de Registro o Boletín Parlamentario.

Correspondió, pues, a un periodista — en este caso gran patriota — el haber iniciado la redacción y presentación de los debates parlamentarios, de modo que el público, el resto de la gente y la posteridad superaran los acurios en aquellos sesenta y ocho años en que la República nació.

En cuanto a su ubicación, se ha pensado en el término de la amplia Avenida Bulnes, casi en pleno barrio cívico y con la ventaja de contar con una calle espaciosa que naturalmente le daría mayor jerarquía arquitectónica.

Como secretario de la Corporación (1822) escribía, además, todos los oficios y comunicaciones de la presidencia de ella. Era, al mismo tiempo, director y casi único redactor del "Mercurio de Chile", en que publicaba resúmenes de las discusiones de la asamblea, dirigía la publicación del Diario de la Comisión de Chile, que insertaba las actas de las sesiones, con un resumen bastante claro de la discusión que salieron a la luz pública, cinco números de 15 páginas, entre agosto y septiembre de 1822, lo que constituyó el primer ensayo de Registro o Boletín Parlamentario.

Correspondió, pues, a un periodista — en este caso gran patriota — el haber iniciado la redacción y presentación de los debates parlamentarios, de modo que el público, el resto de la gente y la posteridad superaran los acurios en aquellos sesenta y ocho años en que la República nació.

En cuanto a su ubicación, se ha pensado en el término de la amplia Avenida Bulnes, casi en pleno barrio cívico y con la ventaja de contar con una calle espaciosa que naturalmente le daría mayor jerarquía arquitectónica.

Como secretario de la Corporación (1822) escribía, además, todos los oficios y comunicaciones de la presidencia de ella. Era, al mismo tiempo, director y casi único redactor del "Mercurio de Chile", en que publicaba resúmenes de las discusiones de la asamblea, dirigía la publicación del Diario de la Comisión de Chile, que insertaba las actas de las sesiones, con un resumen bastante claro de la discusión que salieron a la luz pública, cinco números de 15 páginas, entre agosto y septiembre de 1822, lo que constituyó el primer ensayo de Registro o Boletín Parlamentario.

Correspondió, pues, a un periodista — en este caso gran patriota — el haber iniciado la redacción y presentación de los debates parlamentarios, de modo que el público, el resto de la gente y la posteridad superaran los acurios en aquellos sesenta y ocho años en que la República nació.

En cuanto a su ubicación, se ha pensado en el término de la amplia Avenida Bulnes, casi en pleno barrio cívico y con la ventaja de contar con una calle espaciosa que naturalmente le daría mayor jerarquía arquitectónica.

Como secretario de la Corporación (1822) escribía, además, todos los oficios y comunicaciones de la presidencia de ella. Era, al mismo tiempo, director y casi único redactor del "Mercurio de Chile", en que publicaba resúmenes de las discusiones de la asamblea, dirigía la publicación del Diario de la Comisión de Chile, que insertaba las actas de las sesiones, con un resumen bastante claro de la discusión que salieron a la luz pública, cinco números de 15 páginas, entre agosto y septiembre de 1822, lo que constituyó el primer ensayo de Registro o Boletín Parlamentario.

Correspondió, pues, a un periodista — en este caso gran patriota — el haber iniciado la redacción y presentación de los debates parlamentarios, de modo que el público, el resto de la gente y la posteridad superaran los acurios en aquellos sesenta y ocho años en que la República nació.

En cuanto a su ubicación, se ha pensado en el término de la amplia Avenida Bulnes, casi en pleno barrio cívico y con la ventaja de contar con una calle espaciosa que naturalmente le daría mayor jerarquía arquitectónica.

Como secretario de la Corporación (1822) escribía, además, todos los oficios y comunicaciones de la presidencia de ella. Era, al mismo tiempo, director y casi único redactor del "Mercurio de Chile", en que publicaba resúmenes de las discusiones de la asamblea, dirigía la publicación del Diario de la Comisión de Chile, que insertaba las actas de las sesiones, con un resumen bastante claro de la discusión que salieron a la luz pública, cinco números de 15 páginas, entre agosto y septiembre de 1822, lo que constituyó el primer ensayo de Registro o Boletín Parlamentario.

Correspondió, pues, a un periodista — en este caso gran patriota — el haber iniciado la redacción y presentación de los debates parlamentarios, de modo que el público, el resto de la gente y la posteridad superaran los acurios en aquellos sesenta y ocho años en que la República nació.

En cuanto a su ubicación, se ha pensado en el término de la amplia Avenida Bulnes, casi en pleno barrio cívico y con la ventaja de contar con una calle espaciosa que naturalmente le daría mayor jerarquía arquitectónica.

Como secretario de la Corporación (1822) escribía, además, todos los oficios y comunicaciones de la presidencia de ella. Era, al mismo tiempo, director y casi único redactor del "Mercurio de Chile", en que publicaba resúmenes de las discusiones de la asamblea, dirigía la publicación del Diario de la Comisión de Chile, que insertaba las actas de las sesiones, con un resumen bastante claro de la discusión que salieron a la luz pública, cinco números de 15 páginas, entre agosto y septiembre de 1822, lo que constituyó el primer ensayo de Registro o Boletín Parlamentario.

Correspondió, pues, a un periodista — en este caso gran patriota — el haber iniciado la redacción y presentación de los debates parlamentarios, de modo que el público, el resto de la gente y la posteridad superaran los acurios en aquellos sesenta y ocho años en que la República nació.

En cuanto a su ubicación, se ha pensado en el término de la amplia Avenida Bulnes, casi en pleno barrio cívico y con la ventaja de contar con una calle espaciosa que naturalmente le daría mayor jerarquía arquitectónica.

Como secretario de la Corporación (1822) escribía, además, todos los oficios y comunicaciones de la presidencia de ella. Era, al mismo tiempo, director y casi único redactor del "Mercurio de Chile", en que publicaba resúmenes de las discusiones de la asamblea, dirigía la publicación del Diario de la Comisión de Chile, que insertaba las actas de las sesiones, con un resumen bastante claro de la discusión que salieron a la luz pública, cinco números de 15 páginas, entre agosto y septiembre de 1822, lo que constituyó el primer ensayo de Registro o Boletín Parlamentario.

Correspondió, pues, a un periodista — en este caso gran patriota — el haber iniciado la redacción y presentación de los debates parlamentarios, de modo que el público, el resto de la gente y la posteridad superaran los acurios en aquellos sesenta y ocho años en que la República nació.

En cuanto a su ubicación, se ha pensado en el término de la amplia Avenida Bulnes, casi en pleno barrio cívico y con la ventaja de contar con una calle espaciosa que naturalmente le daría mayor jerarquía arquitectónica.

Como secretario de la Corporación (1822) escribía, además, todos los oficios y comunicaciones de la presidencia de ella. Era, al mismo tiempo, director y casi único redactor del "Mercurio de Chile", en que publicaba resúmenes de las discusiones de la asamblea, dirigía la publicación del Diario de la Comisión de Chile, que insertaba las actas de las sesiones, con un resumen bastante claro de la discusión que salieron a la luz pública, cinco números de 15 páginas, entre agosto y septiembre de 1822, lo que constituyó el primer ensayo de Registro o Boletín Parlamentario.

Correspondió, pues, a un periodista — en este caso gran patriota — el haber iniciado la redacción y presentación de los debates parlamentarios, de modo que el público, el resto de la gente y la posteridad superaran los acurios en aquellos sesenta y ocho años en que la República nació.

En cuanto a su ubicación, se ha pensado en el término de la amplia Avenida Bulnes, casi en pleno barrio cívico y con la ventaja de contar con una calle espaciosa que naturalmente le daría mayor jerarquía arquitectónica.

Como secretario de la Corporación (1822) escribía, además, todos los oficios y comunicaciones de la presidencia de ella. Era, al mismo tiempo, director y casi único redactor del "Mercurio de Chile", en que publicaba resúmenes de las discusiones de la asamblea, dirigía la publicación del Diario de la Comisión de Chile, que insertaba las actas de las sesiones, con un resumen bastante claro de la discusión que salieron a la luz pública, cinco números de 15 páginas, entre agosto y septiembre de 1822, lo que constituyó el primer ensayo de Registro o Boletín Parlamentario.

Correspondió, pues, a un periodista — en este caso gran patriota — el haber iniciado la redacción y presentación de los debates parlamentarios, de modo que el público, el resto de la gente y la posteridad superaran los acurios en aquellos sesenta y ocho años en que la República nació.

En cuanto a su ubicación, se ha pensado en el término de la amplia Avenida Bulnes, casi en pleno barrio cívico y con la ventaja de contar con una calle espaciosa que naturalmente le daría mayor jerarquía arquitectónica.

Como secretario de la Corporación (1822) escribía, además, todos los oficios y comunicaciones de la presidencia de ella. Era, al mismo tiempo, director y casi único redactor del "Mercurio de Chile", en que publicaba resúmenes de las discusiones de la asamblea, dirigía la publicación del Diario de la Comisión de Chile, que insertaba las actas de las sesiones, con un resumen bastante claro de la discusión que salieron a la luz pública, cinco números de 15 páginas, entre agosto y septiembre de 1822, lo que constituyó el primer ensayo de Registro o Boletín Parlamentario.

Correspondió, pues, a un periodista — en este caso gran patriota — el haber iniciado la redacción y presentación de los debates parlamentarios, de modo que el público, el resto de la gente y la posteridad superaran los acurios en aquellos sesenta y ocho años en que la República nació.

En cuanto a su ubicación, se ha pensado en el término de la amplia Avenida Bulnes, casi en pleno barrio cívico y con la ventaja de contar con una calle espaciosa que naturalmente le daría mayor jerarquía arquitectónica.

Como secretario de la Corporación (1822) escribía, además, todos los oficios y comunicaciones de la presidencia de ella. Era, al mismo tiempo, director y casi único redactor del "Mercurio de Chile", en que publicaba resúmenes de las discusiones de la asamblea, dirigía la publicación del Diario de la Comisión de Chile, que insertaba las actas de las sesiones, con un resumen bastante claro de la discusión que salieron a la luz pública, cinco números de 15 páginas, entre agosto y septiembre de 1822, lo que constituyó el primer ensayo de Registro o Boletín Parlamentario.

Correspondió, pues, a un periodista — en este caso gran patriota — el haber iniciado la redacción y presentación de los debates parlamentarios, de modo que el público, el resto de la gente y la posteridad superaran los acurios en aquellos sesenta y ocho años en que la República nació.

En cuanto a su ubicación, se ha pensado en el término de la amplia Avenida Bulnes, casi en pleno barrio cívico y con la ventaja de contar con una calle espaciosa que naturalmente le daría mayor jerarquía arquitectónica.

Como secretario de la Corporación (1822) escribía, además, todos los oficios y comunicaciones de la presidencia de ella. Era, al mismo tiempo, director y casi único redactor del "Mercurio de Chile", en que publicaba resúmenes de las discusiones de la asamblea, dirigía la publicación

Reja Histórica

COMPOSICION DE LOS TRIBUNALES DE JUSTICIA

Palacio de los Tribunales de Justicia

Don Humberto Bianchi V., representa al Poder Judicial de Chile

Representa actualmente al Poder Judicial, en su calidad de Presidente de la Corte Suprema, el distinguido jurista don Humberto Bianchi Valenzuela, cuya profunda versación en materia jurídica se ha exteriorizado en interesantes textos jurídicos y en inapelables fallos. Integran la Corte Suprema los Ministros, señores Osvaldo Illanes Benítez, Ciro Salazar Monroy, José Miguel Alzarraca, Domingo Godoy, Manuel Montero, Miguel Aylwin, Rafael Fontecilla, Pedro Silva Fernández, Octavio del Real, Daza, Julio Espinoza Abello, Ramiro Méndez Brañas y Marco Aurelio Vargas. Sirve de Secretario del Tribunal, don Francisco de la Barra Cruz.

CORTE DE APELACIONES. — Durante el año 1956 fue Presidente de la Corte de Apelaciones de Santiago, el conocido jurista don Enrique Urrutia Manzano. Integran dicha corporación de Justicia, a través de siete salas, los Ministros señores Miguel Barros de la Barra, Eduardo Ortiz Sandoval, Santiago Elgueta Guerin, Remigio Matuana Matuana, Rafael Retamal López, Julio Aparicio Pons, Román de Amestí Zurita, Israel Bórquez Montero, Oscar Acevedo Vega, Marco Aurelio Velásquez, Miguel González Castillo, José Miguel Almaraz, José María Eyzaguirre, Víctor Ortiz Castro, Alberto Matte Blanco, Edmundo Latrinas Barrera y Juan Pomés García. Secretario del Tribunal en lo Criminal, es don Santiago Aguirre Amaya, y en lo Civil, don Anibal Muñoz.

CORTE MARCIAL. — Durante el año recién pasado presidió este Tribunal el magistrado don Rafael Retamal López, y lo integraron los Ministros señores Julio Aparicio Pons, Aquiles Saragna, Arán Fuenzalida y Lucas Astroza. Es Secretario, don Alvaro Bunster.

JUZGADOS DEL CRIMEN DE MAYOR CUANTIA. — Los jueces del Crimen de Santiago

son los señores Alirio Veloso Muñoz, del Primer Juzgado; Arnaldo Astroza Herrera, del Segundo; Domingo Núñez Celeno, del Tercero; Hugo Pinto Durán, del Cuarto; Ramón Campos Reynolds, del Quinto; Ernesto Sanguino Sánchez, del Sexto, y Luis Lazo Cornejo, del Séptimo.

ANACRONISMO DE LEYES JUDICIALES YA SE COMENTABA EN EL AÑO 1824

En la presente época suele hablarse de las anacrónicas leyes que rigen la administración de Justicia en el país, afirmación que, dada la multiplicidad de los delitos y las diversas fases que los originan, tiene cierta razón.

Mas, como un dato ilustrativo, cabe recordar las palabras pronunciadas, en 1824, por el Presidente de la Corte Suprema, don Juan de Dios Vial del Río, y que estaban destinadas a impulsar la reforma judicial: "La legislación criminal que nos ri-

ge es del todo incompatible con nuestras costumbres actuales. La vaga aplicación de las penas, su falta de graduación, el olvido absoluto de algunos delitos, la suma severidad en el castigo de otros, son motivos que destruyen la proporción que debe reinar entre el delito y la pena, anima a los malhechores a los más horribles atentados y sirven de escollo insuperable a la administración de Justicia. Si hemos tenido arbitrios para acudir la dominación política de España, aún yacemos bajo la servidumbre legal. La organización del Código Criminal de un pueblo, es una de las grandes épocas de la vida de las naciones".

Luto por 15 días debió vestir Poder Judicial durante el año 1850

Profundo respeto hacia las autoridades superiores existía desde el tiempo de la Colonia. Tanto es así, que al fallecer, el 29 de noviembre de 1850, el Presidente de la Corte Suprema, don Juan de Dios Vial, se dispuso, en cumplimiento al auto proveído el 30 de marzo de 1832, que todos los Ministros del Tribunal y el personal subalterno inmediato, vistiera de riguroso luto durante quince días, y, además, asistiese en cuerpo a sus funerales, en compañía de todos sus familiares.



Don Rafael Enrique Barboza, presidente de la Asociación de Abogados.

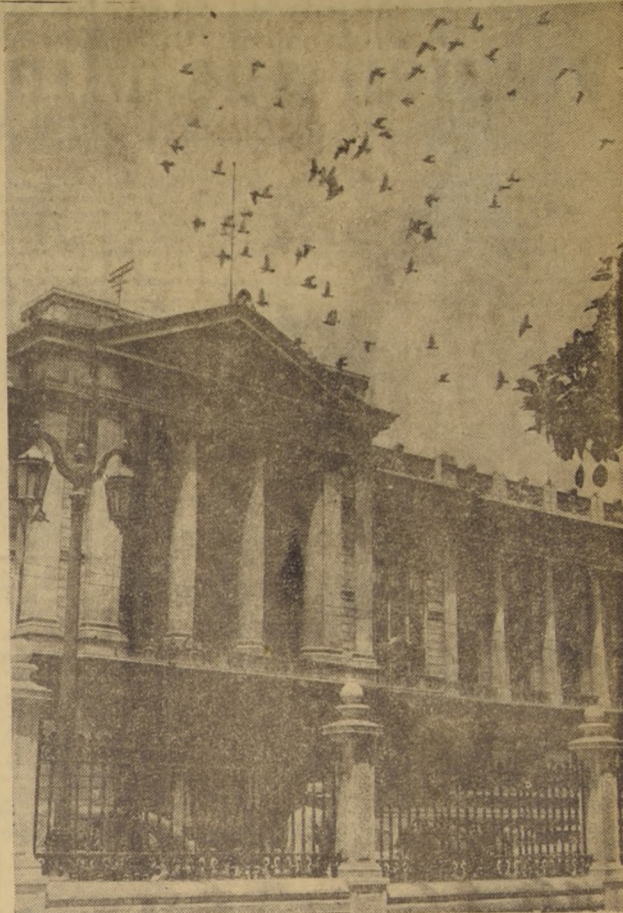

Desde el año 1905 alza su imponente arquitectura en la calle Compana, entre Bandera y Morandé, el severo Palacio de los Tribunales de Justicia, recinto donde actualmente funcionan la Corte Suprema, la Corte de Apelaciones, la Corte Marcial, los Juzgados Civiles de Mayor Cuantía y el Colegio de Abogados. Los tratadistas y juristas más famosos de nuestro siglo han alegado en sus salas, en las cuales, decenas de veces, se ha resuelto sobre la vida o muerte de individuos procesados, o se han debatido juicios por considerables sumas de dinero.

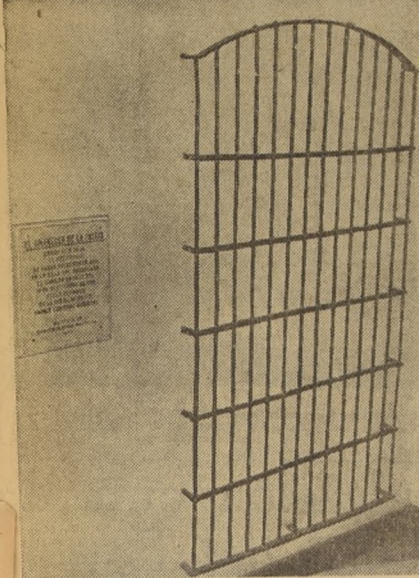

Esta histórica reja, colocada actualmente en el interior del Palacio de los Tribunales de Justicia, perteneció a la sala en la cual se celebró, el 18 de Septiembre de 1810, el Cabildo Abierto en el cual fue proclamada la Independencia Nacional. Fue puesta en este lugar por el Instituto de Conmemoración Histórica, en una ceremonia pública realizada el 1.º de enero de 1953, junto a una placa conmemorativa, que dice: "El Amanecer de la Patria". Exhibe esta reja el privilegio de haber presenciado aquí, en la sala del Consulado, el Cabildo Abierto del 18 de Septiembre de 1810, fecha gloriosa de la instalación del Primer Gobierno Nacional. Instituto de Conmemoración Histórica, 1953".

CRIMINALES PODIAN SALVARSE DE LA PENA DE MUERTE SI ALGUN PARIENTE LOS REEMPLAZABA

PENA CAPITAL TAMPOCO SE APLICABA A QUIENES DELINQUIAN EN ESTADO DE EBRIEDAD

En los tiempos de la Colonia, si una persona asesinaba a otra y era condenada al fusilamiento, cualquiera de sus parientes inmediatos podía cumplir la pena en su reemplazo, pudiendo el verdadero criminal salir libre de polvo y paja. Se prestaba, naturalmente, esta curiosa disposición, a verdaderos negociados y, entre otros casos, se cuenta que un rico hacendado que había matado a un servidor suyo a azotes, porque se había negado a obedecerle, fue condenado a muerte, debiendo cumplirse la pena el día 1.º de octubre de 1812. Decidido a salvar su vida a todo trance y como ninguno de sus parientes se atreviera a morir por él, solicitó a un antiguo siervo de raza negra que lo había acompañado durante largos años, que lo reemplazara en el banquillo, ofreciéndole, en cambio, parte de su hacienda, a los hijos de la futura víctima. El trato se hizo, y el negro fue inscrito ante el escribano como pariente directo del hacendado, disponiéndose, a la vez, que sus hijos recibirían parte de la hacienda, una vez que pasara a mejor vida. Cumplido el trámite, correspondía concurrir a la justicia para hacer el cambio, pero el futuro fusilado se avivó, y manifestó a su amo que no aceptaba la transacción si no le daba a su familia toda la hacienda entera, obligándolo, con esta verdadera extorsión, a cederle todos sus derechos y haberes. Otra curiosidad de las arcaicas leyes judiciales de esos tiempos, era la eximición de la pena de muerte para todo el que delinquiera en estado de ebriedad.

CASA GUERRA
HUMBERTO GUERRA R.
TIENDA Y LIBRERIA
Sucursal Tienda "LA CAMELIA"
Agente exclusivo de:
EMPRESA DIARIO "LA NACION"
DIARIO "CLARIN"
EMPRESA EDITORA "ZIG-ZAG"
21 DE MAYO 1345-65 — TELEFONO 61
CASILLA 2006 — TOCOPILLA

MAN SAN & CIA. LTDA.
DISTRIBUIDORES DE VINOS
BARROS ARANA 655
CASILLA 275 — FONONO 220
— IQUIQUE —

MIGUEL VALENZUELA PARRAGUEZ
MERCADO MUNICIPAL - ARICA

EL MEJOR NEGOCIO EN ARTICULOS IMPORTADOS

CAMISAS ARROW Y NYLON DE PRIMERA CLASE

BLUSAS Y ARTICULOS PARA SEÑORAS, PIJAMAS.

MEDIAS NYLON Y FANTASIAS AMERICANAS, Y

NUMEROSOS ARTICULOS NORTEAMERICANOS

CAJA DE COLONIZACION AGRICOLA

Fundada el 10 de Diciembre de 1928, por S. E. el Presidente de la República, don Carlos Ibáñez del Campo.

Sus finalidades son: constitución de la propiedad agrícola familiar y subdivisión de la tierra.

LABOR REALIZADA
SUBDIVISION

94 colonias parceladas en plena explotación con 422.367,9 hectáreas, compuestas por 3.578 parcelas; 16 colonias en organización, con 536.066,72 hectáreas.

PRODUCCION

La producción en los terrenos parcelados por la Caja, en un período de 15 años, ha aumentado en 71 o/o, mientras que la producción agrícola nacional, en el mismo periodo, sólo ha aumentado en 28,0/o

La Primera Junta de Gobierno tuvo también sus Ministros sin Cartera

Desde 1941 el Secretario General de Gobierno tiene rango de Ministro

JOSE GREGORIO ARGOMEDO Y JOSE GASPAR MARIN fueron, al nacer la República, el 18 de Septiembre de 1810, los primeros Ministros sin Cartera al ser designados Secretarios de la Junta Gubernativa del Reino. Las funciones que desempeñaron equivalen a las que hoy corresponden al Secretario General de Gobierno, quien, desde el 14 de octubre de 1941, goza del rango de Ministro de Estado. Este cargo, al correr de los años, ha revestido especial

importancia. Entre quienes lo han desempeñado figuran don Alvaro Covarrubias como Secretario del Despacho Gubernativo del General Baquedano, al abandonar el Presidente Balmaceda el Mando Supremo de la Nación. Por otra parte, en enero de 1821 la Delegación del Congreso Nacional que integraron Waldo Silva, Presidente del Senado y Ramón Barros Luco, de la Cámara, designó Secretario a Enrique Valdes Vergara, quien lo fue el 12 de abril de ese año, de la Junta

de Gobierno que tuvo su sede en Iquique y que presidió el Capitán de Navío don Jorge Montt, Jefe de Estado desde 1831 a 1836. Otros Secretarios fueron el teniente Oscar Fuenzalida, quien redactó el Manifiesto de la Junta Militar de Septiembre de 1924, y don Juan Bautista Rossetti, Secretario (y luego Ministro) de la Junta de Gobierno que derrocó al Presidente Montero e instauró en el país la Primera República Socialista.



El Ministro Secretario General de Gobierno, don Mario Ciudad Vasquez, acompañado del Subsecretario General, don Joaquín Martínez Arenas.

ANTECEDENTES SOBRE ESTE CARGO. — Oficialmente el cargo de Secretario General de Gobierno fue creado por el Decreto-Ley N.º 73, de fecha 23 de junio de 1932, sin remuneración, el que fue asumido entonces por el señor Rossetti. El Decreto lleva las firmas del Presidente Provisional don Carlos Dávila y sus Ministros Juan Antonio Ríos (quien diez años después fue elegido Presidente de Chile) y señores Alberto Carro y Pedro Cárdenas Núñez. Una ley, la N.º 5377, de fecha 14 de octubre de 1941, dio al Secretario Jefe de la Presidencia de la República el rango de Ministro de Estado, para todos los efectos administrativos y un decreto, el N.º 1.758, del 2 de abril de 1942, determinó sus atribuciones.



Gaspar Marin, izquierda, y Marin de Rosas, derecha, Secretarios de la Primera Junta de Gobierno.

ATRIBUCIONES DEL SECRETARIO. — Entre las atribuciones que tiene el Secretario General de Gobierno figuran:

- a) Participar en las sesiones del Consejo de Gabinete.
- b) Transcribir a los Ministerios y a sus servicios dependientes los acuerdos y resoluciones que allí se adopten.
- c) Correlacionar la labor de los distintos ministerios y servicios, asegurar la unidad, la eficiencia y la expedición en el cumplimiento de tales acuerdos y resoluciones.
- d) Llevar al día un rol de los

proyectos de ley que el Ejecutivo envía al Congreso para su consideración.

f) Tramitar oportunamente estos proyectos y conocer diversas mociones o indicaciones del Congreso, a fin de que el Gobierno pueda saber su alcance, especialmente en el campo económico-social y financiero, y

g) En general, cumplir las diversas comisiones que le impartan el Presidente de la República o el Consejo de Gabinete.

pública o el Consejo de Gabinete.

ORGANISMOS DEPENDIENTES. — La Secretaría General de Gobierno tiene especial importancia en el Departamento de Reclamos y de la Oficina Coordinadora de Asuntos Sociales y Gremiales, a los cuales se les ha impuesto una excelente organización y sistema de trabajo.

En el terreno informativo la Secretaría General debe orientar también las actividades de la Dirección de Informaciones del Estado y cooperar en forma

efectiva con la labor del Comité Nacional de Navidad, del Ropero del Pueblo "Graciela Letelier de Ibañez", del Servicio Médico de la Moneda que atiende un promedio de tres mil personas anuales, y con el Servicio Nacional de Bienestar y Auxilio Social.

SECRETARIOS DE GOBIERNO. — Durante la segunda Administración Alessandri la Secretaría de la Presidencia tuvo como titulares a Nelson Bravo y a Alejandro Errázuriz Macken-

na. El primero como Secretario-Jefe y el segundo, que acababa de jubilar como secretario de la Cámara, de Secretario General. Al asumir don Pedro Aguirre Cerda la Presidencia fue designado para este cargo don Litre Quiroga Arenas, a quien siguió luego Marcelo Ruiz Solar, durante la Presidencia Ríos. Este fue el primer funcionario de esta Secretaría que gozó del rango de Ministro de Estado. Otros titulares fueron: Osvaldo Fuenzalida Correa; Manuel

Aguirre Geisse; y, durante el período González Videla, Darío Poblete Núñez.

Durante la Presidencia del Excmo. señor Ibañez, el primero en ocupar el cargo fue René Montero; le siguió don Osvaldo Koch, luego vino don Germán Sanhueza, don Abraham Pérez y, finalmente el titular, el profesor don Mario Ciudad. También, transitoriamente, ha ocupado este cargo don Joaquín Martínez Arenas, actual Subsecretario General de Gobierno.

Una efectiva labor de divulgación cumple la Dirección de Informaciones del Estado

Sus programas radiales de extensión cultural tienen cordial acogida

LOS SERVICIOS DE DIFUSION e información estatal han tenido en Chile una vida más precaria. Así la antigua Dirección de Informaciones y Cultura creada por la Ley 7.200, de junio de 1942, y que extendía la esfera de sus atribuciones al teatro nacional, el turismo, los deportes y múltiples otras actividades culturales, fue disuelta por el Gobierno González Videla, dispersándose sus distintos departamentos entre los Ministerios de Relaciones Exteriores, Educación, Defensa e Interior.

Al asumir el poder el actual Mandatario, comprendiendo la vital importancia que en un Estado moderno tienen los organismos de publicidad e información, en virtud de las facultades que le confirió la Ley 11.151, de 5 de febrero de 1953, designó una comisión estructuradora de un nuevo servicio destinado a informar y orientar la opinión pública sobre las actividades y realizaciones del Gobierno, y a la divulgación de la cultura, las artes, el deporte y, en general, todo cuanto contribuya a acentuar nuestra nacionalidad.

Fruto de la labor de esta comisión fue la nueva Dirección de Informaciones del Estado, creada por Decreto con Fuerza de Ley, de fecha 9 de junio de 1953, con una planta de once funcionarios y un presupuesto de \$ 3.403.490.

LABOR REALIZADA. — Desde entonces, y a pesar de que durante los últimos tres años el Congreso Nacional ha rechazado a este servicio su presupuesto de gastos variables, la Dirección de Informaciones del Estado ha realizado una permanente labor de divulgación que podría ser mucho más amplia en el campo de la cultura si se contara con los recursos indispensables para ello.

Su Departamento de Prensa entrega diariamente un boletín que condensa la actividad de todos los servicios públicos, el cual es distribuido a todos los órganos de prensa, a las emisoras de la capital y a las agencias noticiosas que sirven la prensa de provincias y del extranjero. Simultáneamente, este Departamento mantiene un servicio de crónicas especiales para los diarios del norte y del sur del país, con materias de interés regional. A pesar de

contar sólo con tres reporteros, se ha logrado prestar una activa cooperación a diversas campañas publicitarias de efectivo éxito, como el Tercer Consejo Económico, la Campaña contra la Especulación, las labores de Seguridad en el Trabajo, etc.

DEPARTAMENTO DE RADIO. — El Decreto 4581 de fecha 8 de octubre de 1949, fijó el texto definitivo del Reglamento de Transmisiones de Radiodifusión a cuyo artículo se encuentran sujetas todas las

Don Gastón Acuña, Director de la DIE

Uno de los hombres que mayor actividad e importancia imprimió a la actual DIE (ex Dirección General de Informaciones y Cultura) fue sin duda Aníbal Jara Letelier, quien incorporó a ella a todas las ramas del arte y programó listas a programar para divulgar la música y los valores folklóricos nacionales. La Dirección contaba por aquellos años con un presupuesto extraordinario que le permitió financiar la variada gama de iniciativas que se trazó en su programa.

Durante la actual Administración del Presidente Ibañez han estado a cargo de la Dirección de Informaciones del Estado, los señores René Mujica Gómez; José Dolores Vázquez Muruga; Manuel Eduardo Hubner; Santiago del Campo Silva; Raúl Ferrada Fuentes (subrogante); y desde el 17 de marzo de 1955 es su Director don Gastón Acuña Mac Lean.

emisoras del país, y determino correspondía a la Secretaría General de Gobierno el cuidar su aplicación. El artículo 21 del mismo cuerpo legal delega las atribuciones del Ministro Secretario General en la persona del Director de Informaciones del Estado.

Por lo tanto, el control de las 74 emisoras distribuidas en el territorio chileno está centralizado en el Departamento de Radio de la DIE. Este Departamento, pese a su escaso personal (un jefe, un libretista, un locutor, un redactor, un técnico y una secretaria) debe atender las siguientes actividades:

Redacción y transmisión de un boletín informativo diario que se radia a las 20 horas, a través de la Red Nacional de Emisoras. La importancia fundamental de este noticiero estriba en el hecho de que el sistema de transmisión permite a los habitantes de los más apartados rincones del país, conocer la actualidad nacional, en lugares inaccesibles a otras fuentes informativas.

Con la colaboración permanente u ocasional de organismos o Institutos de Difusión Cultural, el Departamento de Radio transmite cuatro programas dominicales simultáneos, en los que se destacan preferentemente los valores artísticos nacionales. Además, todos los actos oficiales de importancia nacional deben ser radiodifundidos por el portavoz de la Moneda.

En el aspecto administrativo debe vigilar la duración y calidad de los avisos de propaganda, suprimiendo todos aquellos que tengan una duración mayor de 20 segundos, que sean cantados, o de mal gusto; vigila, además, el contenido de los programas radiales, especialmente las audiciones de radioteatro, suprimiendo y suspendiendo todo aquello que atente contra la moral; en este aspecto, se ha emitido una circular dando normas a las emisoras; efectúa, además, un estricto control de libretos, llevando un índice con la programación de las emisoras, su personal y detalles técnicos.

En lo periodístico-informativo se controla la transmisión de los noticieros y las audiciones que contienen comentarios y opiniones, mediante la conservación

de libretos (única prueba legal) y la grabación de programas en cinta magnética. Diariamente atiende personas o representantes de instituciones que han sido aludidos en informaciones o comentarios.

La transmisión de noticias falsas es sancionada con la suspensión del programa o la emisoras por un plazo de 1 a 6 días, en conformidad al artículo 5.º del Reglamento.

Entre las principales medidas adoptadas en el último año por el Departamento de Radio, hay que mencionar: Reglamentación de las transmisiones desde boîtes o quintas de recreo; prohibición de que transmitan elementos no profesionales; reglamentación de las audiciones de carácter social que hacen peticiones de dinero o especies, que deben ser controladas por la Dirección de Bienestar y Auxilio Social; prohibición de propaganda cantada; reglamentación de los avisos grabados; prohibición de la dedicación de discos; prohibición de la transmisión de espectáculos hipicos y reglamentación de las audiciones de radioteatro, a las que se les exige constante supervisión en sus programaciones.

El Departamento de Radio cuenta con un Estudio de Grabación y Transmisión, que mantiene pese a carecer de presupuesto para gastos variables. En resumen, la aplicación del Reglamento de Transmisiones de Radiodifusión garantiza a los auditores la calidad de la Radiotelefonía Nacional.

Es preocupación preferente de la Dirección de Informaciones el destacar todos aquellos aspectos de nuestra cultura que por su trascendencia marcan rumbos en Hispanoamérica. Por ello mantiene un servicio de programas para el exterior, que se radian en las más importantes emisoras del continente.

Casa Guelfand

IMPORTACIONES DE ARTICULOS FINOS PARA DAMAS Y CABALLEROS

21 DE MAYO 207 ARICA-CHILE

CASA EVA

MIGUEL GUELFAND

IMPORTACIONES DE ARTICULOS FINOS PARA DAMAS Y CABALLEROS
CRISTALES Y PORCELANAS

Colón 371 — 21 de Mayo 252
Clasificador N.º 1
ARICA-CHILE



TEJIDOS



está contribuyendo al engrandecimiento de Chile mediante el siguiente desarrollo Industrial:

3 MODERNAS PLANTAS EN

CHIGUAYANTE - RENCA - VINA

EVERGLAZE - GENEROS SANFORIZADOS - DIBUJOS DISNEYTEX
LIENZOS - TOCUYOS - ESTAMPADOS - MEZCLILLAS, ETC..

25 Intendentes y 62 Gobernadores cuidan el normal desarrollo administrativo de la República

REPRESENTAN AL PRESIDENTE DE LA REPUBLICA EN PROVINCIAS

VEINTICINCO INTENDENTES y 62 Gobernadores tienen en sus manos la responsabilidad de mantener en provincias la estructura y funcionamiento de la Administración Interior del país.

Dependen, en su aspecto administrativo, del Ministerio del Interior, pero Intendentes y Gobernadores son, dentro de sus jurisdicciones respectivas, representantes directos del Presidente de la República.

También tiene su Gobernador la Isla de Pascua, la cual para todos sus efectos administrativos forma parte de la provincia de Valparaíso, pero bajo el control directo de la Armada Nacional, la que designa la autoridad máxima para ese apartado dominio nacional.

Es interesante anotar, también, que los territorios antárticos chilenos, de acuerdo con la ley que estableció el Estatuto Antártico, de acuerdo con una moción del senador Marcial Mora, dependen ahora administrativamente de la provincia de Magallanes, la que pasó a ser la más extensa del país en lo que a territorio se refiere.

Los Intendentes de las 25 provincias en que se divide administrativamente el país, son:

TARAPACA, con sede en Iquique, don Eduardo López Valdeolmillos.
ANTOFAGASTA, con sede en Antofagasta, don Justo Pastor Martín Droguett.
ATACAMA, con sede en Copiapó, don José Samuel Ossa García.
COQUIMBO, con sede en La Serena, don Guillermo Gesche Müller.
ACONCAGUA, con sede en San Felipe, don Horacio Borquez Ortíz.
VALPARAISO, con sede en Valparaíso, don Jorge Vio Valdivieso.
SANTIAGO, con sede en Santiago, don Gustavo Lugo Rojas.
O'HIGGINS, con sede en Rancagua, don Francisco Céspedes Cortés.
COLCHAGUA, con sede en San Fernando, don Aurelio Concha Vera.
CURICO, con sede en Curicó, don Guillermo Hormazábal González.
TALCA, con sede en Talca, don Manuel Morales Suárez.
MAULE, con sede en Cauquenes, don Crispulo Oyarzún Coronado.
LINARES, con sede en Linares, don Kurt Moller Hocheberg.



Don GUSTAVO LUGO, Intendente de la Provincia de Santiago.

barbalá, don Juan Berendine Palma; Illapel, don Angel Ricci Vargas.
ACONCAGUA, Petorca (La Ligua), don Carlos Posio Barrera; Los Andes, don Guillermo Ibañez Quevedo.
VALPARAISO, Quillota, don Augusto Wagner Helmich.

SANTIAGO, Talagante, don Héctor Mera Mera; Melipilla, don Manuel Cornelio Rivero; San Antonio, don José Vicente Gutiérrez Piñero; San Bernardo, don Carlos Iturriga Gaete; Maipo (Bum), don Eugenio Rentería Jiménez.

O'HIGGINS, Cachapoal (Peumo), don Manuel Miranda Armijo; San Vicente, don Héctor Correa Lecaros; Cauquenes (Rengo), don Ricardo Bayer Siegle.
COLCHAGUA, Santa Cruz, don Alfredo López Bustamante.
CURICO, Mataquito (Licantén), don Roberto de la Fuente Marchant.
TALCA, Lontué (Molina),

don Victor Coll Arriagada; Curicó, don Guillermo Augusto Rodríguez Barriga.
MAULE, Constitución, don Luis Uribe Ramírez; Chanco, don Luis Manríquez Rondanelli.
LINARES, Loncomilla (San Javier), don Luis Vallejos Freire; Parral, don Eleazar San Martín Fuentes.
RUBLE, Itata (Quilín),

don Gabriel García Huidobro; San Carlos, don Luis Subiabre Rojas; Bulnes, don Sergio García Garay; Yungay, don Alfonso Tauler Aracena.

CONCEPCION, Tomé, don Humberto Anziani Pederos; Talcahuano, don Enrique Vergara Vergara; Coronel, don Héctor Manuel Torres Cubillos; Yumbel, don Pablo Nefalí Higuera Castillo.

ARAUCO, Arauco, don Guillermo Milnes Vergara; Cañete, don Pedro Morales Villagrán.

BIO BIO, Nacimiento, don Eugenio Vergara Muñoz; Mulchén, don Hermann Tisi Carbocci.

MALLECO, Collipulli, don Cristián Biath Benker; Traiguén, don Antonio L. Cerna Espinoza; Victoria, don Alberto Lavín Godoy; Curacautín, don Jorge Ernesto Cox.

CAUTIN, Lautaro, don Benjamín Truán Billiard; Imperial (N. Imperial), don Robustiano Cerda Molina; Pitrufquen, don Esteban Cicarelli Fuentes; Villarrica (Loncoche), don Arturo Coñuepán Pallal.

VALDIVIA, La Unión, doña Olga Boettcher Menchel; Río Bueno, don Belsario Frits Silva.
OSORNO, Río Negro, don Renato Marsilla Pacheco.
LLANQUIHUE, Puerto Va-

ras, don Ewaldo Klein Doerner; Maullín, don Juan Schleyer Ferreira; Calbuco, don Roberto Droguett Osorio.

CHILE, Castro, don Gustavo Sanfuentes Torres; Quinchao (Achoa), don Justo P. Martínez Oyarzún.
AISEN,
MAGALLANES, Última Esperanza (P. Natales), don Mario Manríquez Olivares; Tierra del Fuego (Porvenir), don Mario Barros Ortiz.

ATRIBUCIONES CONSTITUCIONALES DE INTENDENTES Y GOBERNADORES

PARA UNA MEJOR ADMINISTRACION del Gobierno Interior del Estado, el país se encuentra dividido en provincias; las provincias en departamentos, los departamentos en subdelegaciones, y las subdelegaciones en distritos, de acuerdo con el artículo 48 del Capítulo VIII de la Constitución Política, sobre "GOBIERNO INTERIOR DEL ESTADO".

Al determinar las atribuciones de los Intendentes, expresa nuestra Carta Fundamental:

ARTICULO 89.— El gobierno superior de cada provincia reside en un Intendente, quien lo ejercerá con arreglo a las leyes y a las órdenes e instrucciones del Presidente de la República, de quien es agente natural e inmediato. Durará tres años en sus funciones.

El Intendente, dentro de la provincia de su mando, como representante del Presidente de la República, tendrá la fiscalización de todas las obras y los servicios públicos del territorio provincial.

La Constitución, sobre los Gobernadores, expresa lo siguiente:

ARTICULO 90.— El Gobierno de cada departamento reside en un Gobernador, subordinado al Intendente de la provincia. Durará tres años en su cargo.

El Intendente de la provincia es también Gobernador del departamento en cuya capital reside.

Los Gobernadores son nombrados por el Presidente de la República, a propuesta del respectivo Intendente, y pueden ser removidos por éste, con aprobación del Presidente de la República.

En sus artículos 91 y 92, la Constitución señala las atribuciones de los Subdelegados, subordinados al Gobernador y nombrados por éste, y de los Inspectores de Distritos, subordinados a los Subdelegados, cuya misión específica es secundar la acción administrativa de Intendentes y Gobernadores, por el conducto regular.

ABASOLO, VALLEJO Y CIA.
 DIRECCION POR CABLE Y TELEGRAFO: "EL BAZO"
FERRETERIA MADRID
 MERCERIA
 FERRETERIA
 MATERIALES PARA CONSTRUCCION.
 ARTICULOS ELECTRICOS
 SANITARIOS Y TECNICOS
 ESPECIALIDAD EN MENAJE DE CASA
 CASILLA 3 — 5 DE ABRIL esq. ROBLE — CHILLAN — FONOS 189 y 121
INDUSTRIA FERRETERA DEL NUBLE
 FABRICAMOS:
 CLAVOS DE ALAMBRE REDONDOS Y CUADRADOS, GRAMPAS, PERNOS PARA ARADO, COCHEROS Y HEXAGONALES, TUERCAS, REMACHES ESPECIALES, CADENAS DE ESILABON CORTO Y LARGO PARA USOS AGRICOLAS E INDUSTRIALES, CALIBRADAS PARA TEGLES, PARA MADREAR DE 38 Y DE ENGARGO
 VENTAS POR MAYOR Y MENOR
 AVENIDA BRASIL N.º 541 — TELEFONO 301 — CASILLA N.º 3

Cie. Gle. Transatlantique París
 La Línea Francesa
 SERVICIO REGULAR DE CARGA ENTRE PUERTOS EUROPEOS Y CHILE
 AGENTES GENERALES PARA CHILE:
A. J. BROOM & Cia. S. A. C.
VALPARAISO:
 Urriola 51 — Casilla 910
 Teléfonos: 2999 - 3942
SANTIAGO:
 Agustinas 814 — Of. 809
 Teléfonos: 380735-380737
 Casilla 448
Cables Transat.: Broomarrow

BANCO de CHILLAN
 CASILLA 29-D. CHILLAN
PRESIDENTE:
 Sr. José Giner Grar
1er. VICEPRESIDENTE:
 Sr. Mario Costa Gutiérrez
2.º VICEPRESIDENTE:
 Sr. Jorge Friedl Schrag
DIRECTORES:
 Sr. Juvenal Olalde Fonseca
 " Alfonso Lagos Villar
 " Octavio Larrere Rojas
 " Gaspar Marín Acuña
 " Soñanor 2.º Bustos Mendoza
 " José Vallejo Eraña
GERENTE:
 Sr. Ricardo Rodríguez Rodríguez
SUBGERENTE:
 Sr. Mamerto Urrutia Pulgar
CONTADOR:
 Sr. Heriberto Mercado Lagos

BANCO DE CONCEPCION
 CASILLA 97 CONCEPCION

MACAYA HNOS. Y CIA.
CAZA DE BALLENAS
 CASILLA 84
 TELEFONO 274
 PEDRO MONTT 296
TALCAHUANO

INMOBILIARIA CONCEPCION S. A. (ICONSA)
 LA PRIMERA ETAPA DE EDIFICACION DE "ICONSA" ESTA EN PLENA EJECUCION CON EL EDIFICIO CUYA OBRA GRUESA SE CONSTRUYE EN CALLE SAN MARTIN.— SE CONTINUARA DE INMEDIATO LA EJECUCION DEL EDIFICIO DE CALLE ANIBAL PINTO, QUE COMPRENDERA UN GRAN TEATRO, DEPARTAMENTOS Y LOCALES COMERCIALES.— LA ETAPA SIGUIENTE LA CONSTITUYEN LOS EDIFICIOS DE CALLE COLO COLO ESQUINA DE O'HIGGINS Y BARROS ARANA ESQUINA DE COLO COLO.
DIRECTORIO:
 Presidente, don Francisco Brivea; vicepresidente, don Luis Herrera Reyes; gerente, don Guillermo Villalón; y directores, los señores: Sergio Chipina Ivanof, Lionel Raby Laemmermann, Nicolás Oneto Cuneo, Jacques Ratier Balbese y José Mateo Silva-Garibán.
ANTEPROYECTO DEL ARQUITECTO SR. EMILIO DUNART, PARA EL MODERNISIMO EDIFICIO DE 18 PISOS DE ICONSA, EN BARROS ARANA ESQUINA COLO COLO, CONSTRUCCION QUE SE LEVANTARA CON UN COSTO DE 40 MILLONES DE PESOS.
ANIBAL PINTO 576 - 2. PISO - CASILLA - 762 - FONONO 1770

Sentido americanista de la política exterior chilena

Acrecentamiento de las relaciones con Argentina, Bolivia y Perú

Entrevistas presidenciales



La reunión de Mandatarios americanos de Panamá y otras entrevistas presidenciales, dieron oportunidad al Excmo. señor Ibañez para reafirmar su ejemplar política americanista de fraterno acercamiento entre los pueblos del Continente. En el primer grabado, con el Presidente de Paraguay, general Alfredo Stroessner, en el Palacio de la Moneda, S. E. recibe el Gran Collar de la Orden del Mariscal Francisco Solano López. En segundo término, los Presidentes de Chile y México, señores Ibañez y Adolfo Ruiz Cortines. El tercer grabado, durante una breve visita realizada a Lima, el Primer Mandatario estuvo a saludar al entonces Presidente del Perú, general Manuel Odría, quien había sufrido días antes un grave accidente. Con el Presidente Electo, Manuel Prado, habiéndose en Panamá, y cuarenta...

Visitas del Presidente Ibañez, a Buenos Aires, Lima, La Paz y Panamá

LA POLÍTICA INTERNACIONAL de Chile, especialmente durante estos cuatro años de la segunda Administración del Excmo. señor Ibañez, se ha orientado hacia tres objetivos principales: acercamiento estrecho con los países del Continente, principalmente con los vecinos, con miras a una mayor integración económica y espiritual; adhesión al sistema

Estas tres finalidades esenciales, como ha sido norma desde 1810, no excluyen, sino restringen la decidida voluntad de Chile de propender a la convivencia pacífica con los pueblos de otros continentes, sin otras limitaciones que las que pudieran derivar del respeto mutuo y del tradicional concepto que tiene nuestro país de la igualdad jurídica de los Estados.

RELACIONES CON PERÚ.— Consecuente nuestro país con su objetivo de acrecentar relaciones con los países vecinos, es interesante anotar que, con respecto al actual Mandatario, General don Carlos Ibañez del Campo, negoció y firmó el Tratado de Lima de 1929 por el cual Chile y Perú pusieron término definitivo a sus problemas de 50 años que seguían perturbando los anhelos de dos pueblos hermanos, los que anudaban, definitivamente, a una era de sincera amistad y cooperación, problema cuya falta de solución mantenía la inquietud del Continente.

Una de las principales preocupaciones del Presidente Ibañez, en esta su segunda Administración ha sido llevar a su total cumplimiento los puntos aún pendientes de aquel tratado, obteniendo de las autoridades peruanas su aprobación a los planes elaborados por los técnicos de Obras Públicas, relativos a la construcción de un molo de atraque para Arica, en virtud de lo estipulado en el artículo 5.º del Tratado de Lima. Asimismo, una vez terminados estos trabajos, que forman parte importante del Plan Arica, se procederá de acuerdo con el mismo pacto, a erigir en el histórico Morro de Arica, un monumento que simbolice y perpetúe los sentimientos de paz que animan a los pueblos hermanos de Chile y Perú, de acuerdo con lo anunciado por el Jefe del Estado en su mensaje al Congreso el 21 de mayo de 1954.

Animado por estos propósitos americanistas, el Presidente Ibañez, con motivo de su concurrencia a la Reunión de Mandatarios Americanos, realizada en Panamá, visitó a su regreso la capital peruana, donde sostuvo una entrevista con el Presidente Odría. En Panamá, ya se había entrevistado con el Mandatario peruano electo, don Manuel Prado.

CHILE Y BOLIVIA.— Continuada con esta línea inalterable de cooperación y amistad con todos los países de América —que distingue a la actual Administración— el 25 de enero de 1953 se suscribió el Acta de Arica, acuerdo que marca la culminación de gestiones iniciadas en 1904, por el cual se conceden al Gobierno de Bolivia, los terrenos necesarios para sus almacenes aduaneros, asegurándose, además, un tránsito internacional expedito. El 31 de enero de 1955, en la histórica entrevista en Arica, de los Presidentes Carlos Ibañez del Campo y Víctor Paz Estenssoro, que marca una nueva etapa en las fraternales relaciones chileno-bolivianas, se firmó un Tratado de Complementación Económica Chileno-Boliviano, destinado a estimular el intercambio con esa nación sobre bases reales y concretas. Materia de este tratado es el petróleo boliviano que surte las necesidades de la zona norte y del acero chileno las necesidades de Bolivia, además de otros productos de intercambio comercial. Complemento de la histórica entrevista de Arica, fue la visita realizada por el Presidente

El primer Tratado suscrito por Chile

Firmado entre Chile y Argentina en 1819
La historia de nuestra política exterior se remonta a los albores de la vida independiente. Al constituirse la Primera Junta de Gobierno el 18 de Septiembre de 1810, don José Gaspar Marín, fue designado a cargo de la Secretaría de Gobierno y Guerra, encargada de los asuntos exteriores. Algunas naciones, entre ellas Estados Unidos, acreditaron sus representantes diplomáticos en la nueva República. El primer tratado suscrito por Chile, le fue encomendado en 1819 a don José Antonio de Irisarri, quien visitó las Provincias Unidas del Río de la Plata. El 5 de febrero de ese año don Gregorio Tagle, Ministro de Estado en los Departamentos de Gobierno y Relaciones Exteriores, firmó con Argentina. Este persiguió "poner término a la dominación española en el Perú, costeados entre ambas partes una Expedición Libertadora". El 15 de marzo de 1819, ratificó O'Higgins este pacto, el cual también lleva la firma de su Ministro don Joaquín Echeverría.

INSTITUTO OPTICO CHILLAN
OPTICA GINE FOTO
ANTEOJOS, CRISTALES, ARMAZONES,
ARTICULOS CIRURGIA, INGENIERIA DENTALES,
OTORINOLOGOS E INSTRUMENTOS GEODESICOS.
DESPACHOS DE RECETAS
Especialista Autorizado
BAROMETROS, TERMOMETROS, HIGROMETROS.
Control Técnico gratuito de estos Instrumentos
Arauco eq. Constitución Teléfono 577
Edificio Banco Español Casilla 17

interamericano, para el perfeccionamiento de la unidad y seguridad hemisférica, y solidaridad con la obra de las Naciones Unidas, destinada a poner en práctica, de manera progresiva e integral, los principios políticos, sociales, humanitarios y culturales, que constituyen los fundamentos de la Carta de San Francisco.

argentinos se remontan a los primeros años de nuestra vida política como nación independiente, cuando soldados de ambos países lucharon codo a codo por su emancipación y por la libertad de la nación peruana. O'Higgins y San Martín proyectan sus figuras proceres en nuestra historia.

Durante el primer año de la actual Administración del Presidente Ibañez se firmó —el 8 de julio de 1953— un Tratado de Unión Económica destinado a conducir al más alto nivel posible el intercambio comercial y la colaboración económica. Este convenio durante 1954, alcanzó un volumen de 112.222.404 dólares, y de esta cifra correspondió a importaciones de productos argentinos la cantidad de 57.961.000 dólares y la suma de 54.960.885 dólares a

CUATRO MANDATARIOS AMERICANOS VISITARON CHILE DURANTE 1955

CUATRO MANDATARIOS AMERICANOS en ejercicio visitaron Chile durante 1955, siendo todos recibidos con la tradicional hospitalidad y afecto que caracterizan a nuestro pueblo. La primera visita corresponde al Práxido Provisional de Argentina, General Pedro Aramburu, quien estuvo en Antofagasta en viaje a la Conferencia de Mandatarios Americanos que se realizó en Panamá en la segunda quincena de julio.

En esos mismos días estuvieron en Santiago los Presidentes Juscelino Kubitschek, de Brasil, y Alberto Zubiria, de Uruguay, quienes, en ausencia del Excmo. señor Ibañez, fueron recibidos como huéspedes de honor del pueblo y Gobierno chileno, por el Vicepresidente y Ministro del Interior, don Benjamin Videla Vergara.

Finalmente, como invitado de honor, estuvo en Santiago, Valparaíso, Viña del Mar, Quillota y Quintero, el Presidente de Paraguay, General Alfredo Stroessner, quien concurreció a los actos y ceremonias con que Chile celebró el 146.º aniversario de su Independencia.

A fines de septiembre estuvo en Santiago, también como huésped de honor de Chile, el ex Presidente de Bolivia, señor Víctor Paz Estenssoro, quien fue objeto de especiales homenajes de afecto y simpatía.

Una noticia que sorprendió: el envío de tropas chilenas al Canal de Suez

“Dos actitudes chilenas tuvieron amplia resonancia en el campo internacional. Una, fue la aceptación inmediata de nuestro Gobierno de integrar con un contingente militar representativo de las Fuerzas Armadas del país, la Policía Internacional que las Naciones Unidas designaron en la Zona del Canal de Suez y, la otra, de aceptar un número prudente de asilados húngaros, de los que buyerón a su patria a raíz de la violenta represión soviética de noviembre de 1956. En virtud del acuerdo “Unión Pro-Paz” adoptado en noviembre de 1950, por la Asamblea General de las Naciones Unidas a raíz del conflicto de Corea, esta organización internacional puede disponer “para garantizar la paz y seguridad mundiales”, de contingentes armados de las naciones miembros y en este sentido solicitó la cooperación de Chile. La Cancillería realizó las consultas indispensables a las Comisiones de Relaciones del Senado y de la Cámara, ya que para el envío de tropas chilenas al exterior se requiere de una ley especial aprobada por el Congreso, informando éstas su aprobación a esta movilización por el carácter pacifista que ella envuelve. En lo que se refiere a la radicación en Chile de patriotas húngaros, así como en el país los primeros grupos de asilados de esa nacionalidad. **DECLARACION DEL CANCELLER**— El Ministro de Relaciones Exteriores después de la reunión que sostuvo con los miembros de las Comisiones de Relaciones Exteriores del Senado y la Cámara para tratar sobre el ambiente parlamentario para el envío de tropas chilenas a Egipto, en virtud de compromisos contraídos con las Naciones Unidas, expresó en esa oportunidad: “Chile siempre ha cumplido sus compromisos internacionales, no sólo los de carácter contractual, sino los de tipo moral. En consecuencia, nuestro país, en esta ocasión como en otras anteriores, cumplirá los compromisos contraídos”.

Ibañez y Eisenhower



Los Presidentes de Chile y Estados Unidos, Excmos. señores Carlos Ibañez del Campo y Dwight Eisenhower, conversan cordialmente durante la histórica reunión de Mandatarios americanos, realizada en julio último en Panamá. En esta reunión se trazaron los planes para una mejor convivencia y cooperación mutua entre los países del Continente. El pueblo panamericano durante los días que duró la Conferencia, hizo especiales demostraciones de afecto a los representantes de las dos democracias, del norte y del sur, que proyectan una limpia ejecutoria republicana en la vida de América.



En la histórica entrevista de los Presidentes Ibañez y Paz Estenssoro, se firmó en Arica el Tratado de Complementación Económica entre Chile y Bolivia, el 31 de enero de 1955. Sus ventajas se están proyectando en la vida de las provincias del norte, principales favorecidas con este acuerdo. En el grabado, durante la ceremonia de la firma, de izquierda a derecha, el Embajador Fernando Iturralde; el Canciller boliviano, Walter Guevara Arce; el Presidente Paz Estenssoro; el Presidente Ibañez; y el Canciller chileno Osvaldo Koch. De pie, algunos Ministros de Estado de Chile y Bolivia, de esa época, y funcionarios.

EQUIPOS PARA LA INDUSTRIA Y LA AGRICULTURA

HOMENAJE DE FABRICAS
MAESTRANZAS DEL EJERCITO
A LA EMPRESA PERIODISTICA
"LA NACION" S. A.
EN SU 40.º ANIVERSARIO

FAMAE
AVDA. PEDRO MONTT 1606 — FONO: 511011
SALON EXP. Y VENTAS: AV. BULNES 151 — FONO: 80562

El Ministerio de Economía tiene en sus manos el impulso y regulación del comercio e industrias

Procura que el país logre el aprovechamiento integral de sus recursos naturales, humanos y financieros



Señor Roberto Wachholtz, Señor Luis Bossay Leiva, Señor Alberto Baltra Cortés, Don Eugenio Vidal de la Fuente, Señor Julio Ruiz Bourgas, Señor Benjamín Claro Velasco, etc.



Don Arturo Rivero, Don Pedro Alvarez Suarez, General Froilan Arriagada, Señor Francisco Soler Neira, Don Rodolfo Jaramillo Bruce, Don Guillermo del Pedregal, etc.

El Ministerio de Economía, para llegar a su actual organización, ha pasado en los últimos quince años por un período de creciente evolución. Si bien es cierto que esta Secretaría de Estado existe como tal desde la dictación del Decreto Supremo N.º 5.149,...

RESEÑA HISTÓRICA.— Desde el año 1923 adelante se nota una marcada influencia intervencionista del Gobierno en el campo económico. Sin embargo, hasta la dictación del decreto con fuerza de ley N.º 7.911, de 30 de noviembre de 1927, sobre organización de las Secretarías de Estado, no se concluyó un organismo técnico encargado de orientar la política económica de la nación.



Don Fernando Moller, Señor Alejandro Tinsly Prieto, Don Pedro Enrique Alfaro, Señor Carlos Arriagada, Señor Manuel Hidalgo Plaza, Señor Oscar Gajardo Villarroel, etc.

Posteriormente, el 6 de marzo de 1928, el DFL N.º 1.146, le asigna al Ministerio de Relaciones Exteriores las funciones que se habían otorgado al Ministerio de Fomento,...

Luego, en 1932, el decreto ley N.º 329 creó el Comisariato General de Subsecretarías y Precios, y el decreto que el 23 de julio del mismo año estableció normas para el control de la producción industrial,...

Actual estructura del Ministerio de Economía

El Ministerio de Economía actúa en la actualidad de dos Subsecretarías y de los Servicios Autónomos que se relacionan por su intermedio con el Ministro. SUBSECRETARÍA DE COMERCIO E INDUSTRIAS.— Está compuesta por cuatro grandes Departamentos: Comercio, Industrias, Cooperativas y Estudios, y de las Secciones Administrativa y de Asesoría Jurídica.

Organismos que dependen del M. de Economía

Los organismos autónomos que dependen del Ministerio de Economía, para sus relaciones con el Presidente de la República, por intermedio de la Subsecretaría, son los que siguen: 1.— Corporación de Fomento de la Producción. 2.— Instituto Nacional de Comercio. 3.— Superintendencia de Abastecimientos y Precios. 4.— Servicio Nacional de Estadística y Censos. 5.— Empresa de los Ferrocarriles del Estado. 6.— Empresa de Transportes Colectivos del Estado. 7.— Empresa Marítima del Estado. 8.— Línea Aérea Nacional.



Señor José Larraín, Señor Pablo Larraín, Señor Alberto Garham, Señor Edeco White, Señor Oscar Fenner, Señor Santiago Wiliamson, etc.



Señor Rafael Tarud, Señor David Montañe Vives, Señor Jorge Silva Guerra, Señor Arturo Zúñiga Latorre, Señor Oscar Herrera Palacios, etc.

SERVICIO NACIONAL DE ESTADÍSTICA Y CENSOS

El Servicio Nacional de Estadística y Censos, dependiente del Ministerio de Economía, es uno de los organismos de mayor importancia para el país, y ello se demuestra en el cúmulo de materias que se le ha confiado. La Estadística, que tiene por objeto investigar, analizar, medir y luego comparar los hechos investigados, es una de las disciplinas que mayor actividad demuestra en el mundo.

33 Ministros ha tenido Economía desde su creación en el año 1941

El actual Ministerio de Economía, que fue creado con el nombre de Ministerio de Comercio y Abastecimiento, el 6 de octubre de 1941, ha tenido, desde su creación, 33 Ministros. El primero de ellos fue el señor Arturo Rivero Alcalde, que se desempeñó hasta el 2 de abril de 1942.

Advertisement for Movado watches. It features images of a deer, a pig, and a watch. Text describes the 'Perfil delgado del famoso Movado Automático «331»' and 'El reloj Movado Automático «331» ha conquistado el mundo entero'. It also mentions 'Contrarresta los choques' and 'MOVADO «331» en oro de 18 Q. Ref. 8463.'

Advertisement for FOSFOROS. It features an image of a matchbox labeled 'LOS ANDES'. Text says 'Son los mejores' and 'Para proveerse de nuestros fosforos rogamos dirigirse a nuestros Agentes que mencionamos más abajo, quienes atenderán los pedidos con la mayor prontitud'. It lists agents: Williamson, Balfour & Cia. S. A., Duncan Fox & Cia. Ltda., Grace & Cia. (Chile) S. A., and Agencias Graham S. A. The company is 'COMPANIA CHILENA DE FOSFOROS - TALCA'.

La creación del Ministerio de Educación permitió satisfacer los anhelos de superación del pueblo

CORRESPONDIÓ AL PRESIDENTE JOAQUÍN PRIETO DICTAR Y FIRMAR EL DECRETO QUE CREÓ ESTA SECRETARÍA DE ESTADO EN 1837



EL ESTADO MANTIENE LA TUICION Y ATIENDE LA EDUCACION EN EL PAIS

Hace hoy exactamente 119 años, 11 meses y 14 días de la fecha en que fue creada la Secretaría de Estado encargada de la educación e instrucción pública en el territorio nacional.

Fue el 1.º de Febrero de 1837 en que vio la luz pública el Decreto Supremo, dictado por el Presidente don Joaquín Prieto, por el cual se creó el "Ministerio de Justicia, Culto e Instrucción Pública", dando así satisfacción a las aspiraciones que en tal sentido había venido formulando don Mariano Egaña, quien, junto con los señores Manuel de Salas, Juan Egaña y Camilo Henríquez, el Fraille de la Buena Muerte preside la cuna de la educación, durante el nacimiento y afianzamiento de la República.

ANTECEDENTES HISTÓRICOS.— Los hechos atestiguan que durante la Colonia, España prácticamente se desentendió de la enseñanza, la cual estaba reservada, solamente, para "gente noble y de buenas costumbres o por lo menos hijo de algún caballero principal que no hubiere sufrido infamia alguna". La enseñanza para esta clase social, con exclusión de las mujeres, estaba entregada a las congregaciones religiosas. Así en las posturas de este período y al fundarse la Universidad de San Felipe, "La clientela aristocratizada" llegaba a un total de 108 alumnos distribuidos como sigue: Colegio Carolino 14, Seminario Conciliar 3, Convento de la Merced 45, Convento de San Francisco 19, Convento de Santo Domingo 11 y Convento de San Agustín 14.

Fue en los primeros albores de la República cuando sus dirigentes trataron de impulsar la enseñanza y la instrucción en el país, al calor de las ideas de Juan Egaña, Manuel de Salas y Camilo Henríquez. José Miguel Carrera exigió a los cabildos y conventos la apertura de escuelas tanto de niñas como de varones, y en el primer censo escolar, realizado en Enero de 1833, se comprobó que en Santiago funcionaban 7 escuelas con una matrícula de 664 alumnos. El 18 de Junio del mismo año la Junta Gubernativa dictó el primer reglamento sobre instrucción primaria independiente, disponiendo: "En toda ciudad, villa, y todo pueblo que contenga cincuenta vecinos, debe haber una escuela de primeras letras, costeada por los propios del lugar" y que "no se podrá ejercer en el territorio de Chile el magisterio de primeras letras sin los requisitos de manifiesta aptitud auténtica de su páreco de haber sido examinado y aprobado en doctrina cristiana, de rendir una información de tres testigos y citación del procurador del pueblo donde ha de ejercer su ministerio, sobre su patriotismo, vida y costumbres, y de un informe de la justicia donde ha de residir el interesado".

Por esos mismos años Camilo Henríquez y Juan Egaña redactan sendos proyectos de fundación del Instituto Nacional, que se habría de transformar en el Alma Mater de la educación y cultura chilenas. Mientras tanto en el "plan de Constitución para el Estado de Chile" ordenado redactar por "El Alto Congreso Nacional" publicado en 1833, dispone en su artículo 215: "Se establecerá en la República un gran Instituto, para ciencias, artes, oficios, instrucción militar, religión, ejercicios que den actividades, vigor, salud y cuanto pueda formar el carácter físico y moral del ciudadano". Es así como el 27 de Julio del mismo año de 1833 se dispone la creación del Instituto Nacional, con el objeto de "dirigir la educación", siendo oficialmente inaugurado "con la pompa discursiva y protocolaria a que nos tenía habituado el ceremonial de la Universidad de San Felipe" que pasó a refundirse con el Colegio de San Felipe de Chile, sin embargo, pocos meses después y a consecuencia del desastre de Rancagua, se borró de una vez todo cuanto había realizado la naciente República. El correspondiente decreto, firmado por el Presidente español, Mariano Osorio, decía como sigue: "Santiago 17 de Diciembre de 1814, Suprímase el Instituto Nacional inventado por el Gobierno intuso con tracción de los regulares planes de estudios adoptados por leyes reales y

eclesiásticas y prácticas generales de los países ilustrados". El movimiento educacional renace luego después, con mayores bríos conjuntamente con la Patria Nueva, al impulso de las ideas renovadoras de don Mariano Egaña, que había heredado de su padre, don Juan Egaña, el amor a las letras y su interés por elevar el nivel de instrucción y cultura del pueblo. Cooperan a esta tarea Andrés Bello, Claudio Gay, José Joaquín Mora y otros, en cuyos trabajos floja ya la idea de ir a la creación del Ministerio de Instrucción Pública, idea que se materializa y adquiere realidad el 1.º de Febrero de 1837, por Decreto Supremo del Presidente Prieto, al término de cuyo período (1841) había en el país 86 escuelas públicas sostenidas por el Estado, que demandaban un gasto anual de \$ 10.780.

CREACION DEL MINISTERIO.— La nueva Secretaría de Estado se denominó Ministerio de Justicia, Culto e Instrucción Pública hasta el 23 de Junio de 1837, en que pasó a llamarse Ministerio de Justicia e Instrucción Pública. El 27 de Enero de 1935 el Ministerio adquiere ya una fisonomía propia de sus importantes funciones y de su misión rectora de la instrucción en el país, al separarse de la rama de Justicia y convertirse solamente en Ministerio de Instrucción Pública, denominación que cambia el 12 de Mayo de 1928 por el de Ministerio de Educación Pública, que lleva actualmente.

PRIMER MINISTERIO.— Correspondió a don Mariano Egaña ser el Ministro Titular de esta cartera, a cuyo frente estuvo desde el 26 de Junio de 1837 hasta el 28 de Diciembre de 1840. Con anterioridad sirvieron el Ministerio, en el carácter de interino, don Diego Portales, del 1.º de Febrero de 1837 al 1.º de Abril del mismo año, en que le entregó el cargo, siempre en el carácter de interino, a don Joaquín Tocornal, a quien sucede don Juan Egaña primer Ministro en propiedad del naciente nuevo ministerio.

ORGANIZACION DEL MINISTERIO.— De conformidad con la Ley Orgánica en actual vigencia, el Ministerio de Educación, administrativamente, está organizado como sigue: Ministerio, Subsecretaría y Visitation General. Dependen directamente del Ministerio la Dirección General de Educación Primaria y Normal, la Dirección General de Educación

Señorita MARIA TERESA DEL CANTO MOLINA, pedagoga en Inglés y primera mujer que sirvió el Ministerio de Educación Pública, al ser designada para tan alto cargo por la actual Administración del Excmo. señor Carlos Ibáñez del Campo. En la actualidad, la Srta. Del Canto desempeña con singular acierto la Alcaldía de Santiago.



Presidente don JOAQUÍN PRIETO, bajo cuya Administración se creó, el 1.º de febrero de 1837, el Ministerio de "Justicia, Culto e Instrucción Pública".



Don MARIANO EGANA, uno de los primeros grandes estadistas de la República, a quien le correspondió ser el primer Ministro Titular de la Secretaría de "Justicia, Culto e Instrucción Pública".



Señor FRANCISCO BORQUEZ OCHOA, actual Ministro de Educación, a quien le ha correspondido presidir la Comisión Especial designada por el Presidente de la República para estudiar la reestructuración de los servicios educacionales.



Señor RENE DEL VILLAR, Subsecretario del Ministerio de Educación, uno de los más eficientes colaboradores de este Ministerio de Estado.

Mariano Egaña y Manuel Montt fueron los primeros Ministros de Educación

Al crearse lo sirvieron interinamente Diego Portales y Joaquín Tocornal

Creado por decreto supremo de fecha 1.º de febrero de 1837, durante el segundo período constitucional del Presidente don Joaquín Prieto, han estado al frente del Ministerio de Educación Pública — que en sus comienzos se denominó Ministerio de Justicia, Culto e Instrucción Pública — los siguientes personas, que anotamos por orden cronológico:

El primero de ellos fué don Diego Portales en el carácter de interino, quien sirvió, además, como titular los Ministerios de Interior y Relaciones Exteriores y de Guerra y Marina. El 1.º de abril de 1837 le sucedió en el cargo don Joaquín Tocornal, titular del Ministerio de Hacienda.

- Correspondió a don Mariano Egaña ser el primer Ministro titular de la Cartera de Justicia Culto e Instrucción, cargo que estuvo desempeñando hasta el 21 de diciembre de 1840, en que asume la Cartera don Manuel Montt. Significativo siempre el orden cronológico desempeñaron el cargo, a continuación de don Manuel Montt, los señores: Ramón Luis Yrarráscarai, Alvarado, sucesivamente don Manuel Montt, general José Manuel Borgoño, Salvador Santués, Manuel Camilo Vial, Antonio García Reyes, Manuel Antonio Tocornal Grea, Antonio Vares, Máximo Mujías, Fernando Lecaros, Silvestre Ochagavía, Francisco Javier Ovalle Benavente, Wladimir Echeverría, don Salvador Santués, Jerónimo Umenetto, Matías Ovalle, Rafael Sotomayor, Jovino Novoa, el Obispo monseñor Justo Donoso, Manuel Alcázar, Miguel María Güemes, Domingo Santa María, Federico Errázuriz Zañartu, Joaquín Blest Gana, Francisco Vargas Fontecilla, Eugenio Altamirano, Abdón Cifuentes, Ramón Barros Lugo, José María Barceló, Miguel Luis Amunátegui, sucesivamente don Joaquín Montt, Arturo del Río, Enrique Villegas E., Fañor Paredes, Ricardo Salas Edwards, Ruperto Alamos, Absalón Valencia, Alberto Ewerdt, Samuel Claro Lastarria, Gregorio Amunátegui Solar, Augusto Orrego Luco, Alberto Romero Herrera, Pedro Felipe Hidalgo, Angel Guzmán Costa, Alberto González Errázuriz, Arturo Alemparte Quiroz, Pedro Aguirre Cerda, Alcibíades Roldán Álvarez, sucesivamente don Luis Orrego Luco, Pablo Ramírez Rodríguez, Julio Prado Amor, José Bernales Navarro, Enrique Bertrán de la Paz, Régulo Valenzuela, Javier Gandarillas Matas, sucesivamente don Federico Puga Borner, Lorenzo Montt Montt, Armando Jaramillo, Tomás Ramírez Pizar.
- Roberto Sánchez, Octavio Maiza González, sucesivamente don Angel Guzmán Costa, Robinson Parades, José M. Ríos Arías, Miguel Leitel Espinola, Pedro Godoy Pérez, Leonardo Guzmán Cortés, Santiago Labrao Labrao, Alfredo Quijano, Guillermo Correa Fuenzalida, Rudecindo Ortega Masson, Raúl Puga Monasterio, Juan Antonio Irribarren, Alberto Ewerdt, Ricardo Ríos Castillo, Ulises Vergara Ossa, Oscar Bustos Aburto, Benjamín Claro Velasco, Enrique Marshall Errázuriz, sucesivamente Juan Antonio Irribarren, de nuevo Benjamín Claro Velasco, Humberto Enriquez Prodden, Alejandro Ríos Valdivia, Enrique Molina Garmendia, Ulises Vergara, Armando Mallet, Manuel Rodríguez Velazuela, Bernardo Leighton Guzmán, Eleodoro Domínguez, Luis David Cordero Osampo, María Teresa del Canto, primera mujer que ha servido este Ministerio, Juan Gómez Millas, Eduardo Barrios, Oscar Herrera Pulido, Eusebio Henríquez, Carlos Barrios Ortiz, general René Vidal, Marino y Francisco Bórquez Jopía, actual titular de la Cartera.

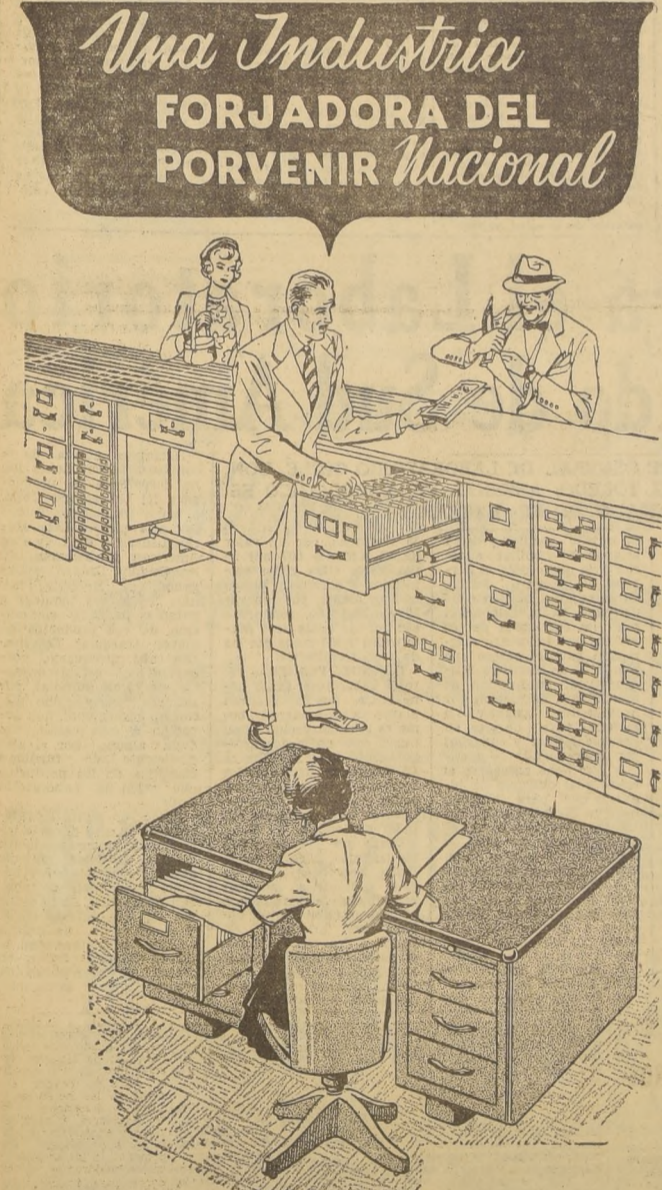

MUEBLES DE ACERO PARA OFICINAS

MANUFACTURAS EN METALES

Guzmán Y CIA. S. A.
VINA DEL MAR SANTIAGO

Una Línea Completa en Muebles de Acero para Oficina

Almirante Montt N.º 1625 Galería Alessandri N.º 17 FONO 81954 FONO 61473

DISTRIBUYE LA PROPIA FABRICA Mediante su Organización de ventas para todo el país

CASA "COSMOPOLIS"

CASILLA 296 — LATORRE 2824 — TELEFONO 1164 ANTOFAGASTA (CHILE)

OSCAR OLIVARES EGANA

LIBRERIA — VENTAS POR MAYOR Y MENOR — AGENCIA DE REVISTAS ARGENTINAS Y NACIONALES — JUGUETERIA EN GENERAL

ARTICULOS PARA REGALOS

AGENTE ESPECIAL DE "LA NACION", "CLARIN" Y REVISTAS NACIONALES

INSTITUTO "BERNARDO O'HIGGINS"

CASTELLON 261 — CASILLA 750 TELEFONO 642

CONCEPCION

Sucursal en Talcahuano: Galería Atik — Fono 302 — Casilla 85

ESTABLECIMIENTO PARTICULAR DE ENSEÑANZA COMERCIAL, POLITECNICA Y HUMANISTICA

AUTORIZADO POR DECRETO SUPREMO N.º 8.066, DEL 15 DE OCTUBRE DE 1945

Cursos Comerciales de un año de duración: Dactilógrafos, Taquígrafos, Estenógrafos, Auxiliares de Oficina, Cajeras-Vendedoras, Oficinistas, Secretarías y Tenedoras de Libros. Cursos diurnos y vespertinos de Dactilografía, Taquígrafía, Contabilidad, Redacción Comercial, Aritmética Comercial e Inglés Básico y Comercial. Liceo Mixto con el Primer Ciclo de Humanidades, cursos diurnos y vespertinos. Cursos de Corte y Confección, Permanentes y Peinados, Sastrería, Telegrafía, Radiotelegrafía y Radiotécnico.

PIDA PROSPECTOS

MATRICULA ABIERTA

LA DIRECCION

Laboratorio Chile consolida su envidiable prestigio en América

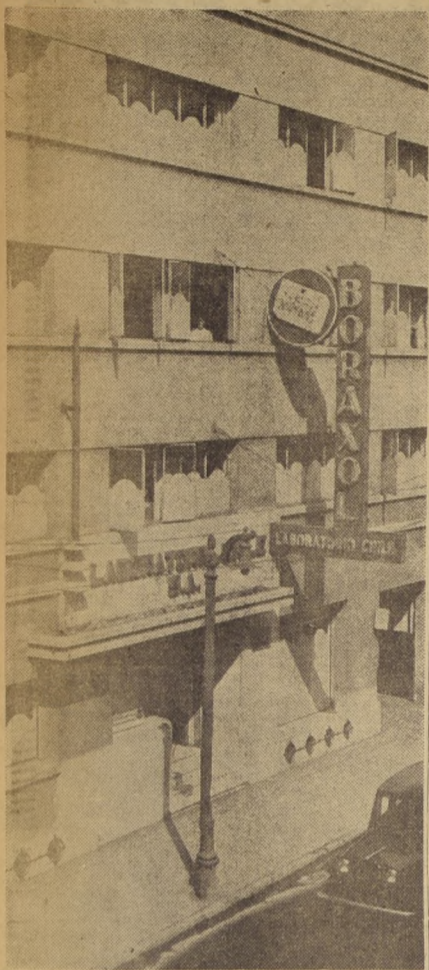

VISTA PARCIAL del frente del Departamento Comercial del Laboratorio Chile S. A., ubicado en calle Rosas 1274. Su función se extiende a todo el país a través de ventas directas o por intermedio de sus agencias y sucursales, distribuidoras a lo largo del territorio y en los principales centros de población.

DESDE SU FUNDACION — HACE SESENTA AÑOS — SUS TECNICOS EMPLEADOS Y OBREROS SON CHILENOS; ORGANIZACION ACTUAL

En las postrimerías del siglo pasado, hace justamente sesenta años, más por el anhelo de concretar iniciativas y proyectos que por una necesidad, se fundó en Chile una industria que, con el correr de los años, habría — como hoy — de convertirse en un imperativo, a la vez que en un testimonio de cuánto se puede llegar a realizar cuando hay el firme propósito de realizar, de cuánto es posible progresar y cultivar la confianza pública cuando se logra unidad de pensamiento y de acción en una empresa.

Hace 60 años, tres dueños de farmacia que desde hacía un tiempo venían alimentando la idea de disminuir la adquisición de productos importados, mediante la elaboración de los mismos por una industria chilena, fundaron el Laboratorio Chile Sociedad Anónima.

El capital, para la época, fue cuantioso, si se considera que sus proyecciones eran locales. Fue de 30 mil pesos, y sus organizadores, como sus capitales, técnicos, empleados y obreros, fueron chilenos, tradición que no ha sido quebrantada.

Laboratorio Chile inició sus actividades el año 1896 y tenía solamente ocho empleados y ocho obreros, a quienes pagó, entre sueldos, salarios y gratificaciones, la suma de 264 pesos. El año pasado esta floreciente industria nacional tenía una planta de 320 empleados y 467 obreros, a quienes pagó la suma de 277 millones 671 mil 919 pesos, en sueldos, salarios, gratificaciones y participación de utilidades.

CONFIANZA PÚBLICA. — El Laboratorio Chile, con un capital que se estima sobre los mil millones de pesos, ha alcanzado una diversificación de 500 productos, que se expenden en todas las farmacias del país, con la autorización y reconocimiento de fidelidad por organismos altamente exigentes, como el Servicio Nacional de Salud.

Para atender a la demanda cada vez más activa del comercio y del público, esta industria ha establecido dos agencias: una en Antofagasta y otra en La Serena, y cuatro sucursales: en Valparaíso, en Santiago (Departamento Comercial), en Concepción y en Temuco, lo que ha permitido realizar una labor más acorde con las necesidades siempre crecientes

de los grandes centros de población.

SU ORGANIZACION. — El Directorio de esta Sociedad está integrado por diez representantes de las instituciones que forman parte de ella, en la siguiente forma: cuatro directores del Servicio de Seguro Social, cuatro directores del Servicio Nacional de Salud y dos de la Caja de Previsión de Carabineros.

Una de las obligaciones de este Laboratorio es entregar a cada una de las instituciones antes señaladas los productos a precio de costo, lo que permite

que la atención a sus imponentes sea bajísima, en relación a lo que el mismo tratamiento importaría a un particular.

La gerencia general la desempeña actualmente don Oscar de la Cruz Toledo, persona de reconocido prestigio y espíritu de organización y que, además, ha sabido captarse las simpatías de jefes y empleados en general, por su constante interés de mejorar las relaciones entre el personal y la empresa, lo que — como es natural — ha permitido mejorar el standard de

producción y disminuir los derechos, lo que se ha traducido finalmente en un menor costo de los productos.

Integran los cuadros superiores de esta industria nacional el químico farmacéutico don Mario Rosende Verdugo, que desempeña el cargo de subgerente general, y un destacado cuerpo de profesionales médicos, químicos farmacéuticos e ingenieros químicos, que desempeñan los cargos de responsabilidad técnica, en colaboración de empleados y obreros especializados.

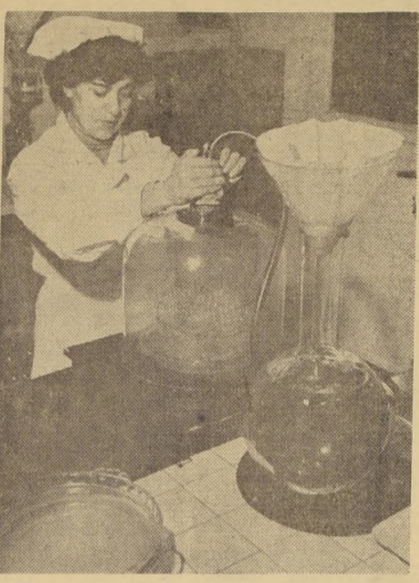

Operarias especializadas y competentes profesionales prestan sus servicios a esta industria nacional, llamada a convertirse en la más importante de su género en Sudamérica, por la producción de medicamentos de alta eficacia terapéutica. En el grabado, una bomba neumática para el lavado de las ampollitas, de la Sección Inyectable.

SUS DEPARTAMENTOS. — Actualmente, la gerencia general ha solicitado el concurso de la firma "Arbat y Cia.", formada por distinguidos ingenieros comerciales chilenos, para que estudie una reestructuración racional de la empresa, llamada a eliminar rielos y cargas inútiles, como — por otra parte — a estimular servicios dependientes, todo cuanto logre provocar economías y mejorar los actuales rendimientos de producción, sin que ello signifique, de manera alguna, mayor explotación del capital humano, a rebaja de sus salarios y sueldos.

Las ramificaciones internas y externas del Laboratorio Chile S. A. son enormes y se mueven dentro de una rigida cuanto severa compaginación de todos y cada uno de sus cuadros. Así, el Departamento de Propaganda tiene por misión el contacto científico con el Cuerpo Médico, y, el de Representaciones, vincularse cada vez con sus representantes en el extranjero, como son las Casas Lederle Laboratories Division; Ene Chemical Division; y El Lilly Pan-American Corporation, de Estados Unidos, y Organon N. V., de Holanda.

El Departamento Comercial, por su parte, cuenta con agencias en Antofagasta, La Serena, Concepción y Temuco y sucursal en Antofagasta, lo que le ha permitido al Laboratorio Chile formar stocks de productos para atender, sin pérdida de tiempo, a los centros más poblados del país.

Finalmente, la fábrica, en la que se destacan sus Departamentos Técnico, Biológico, Adquisición y Almacenes, un puñado de actividad cuya misión es la de entregar a las farmacias y servicios asistenciales del país medio millar de diferentes productos farmacéuticos que el avance de la ciencia reclama para la atención de la salud pública.



Don OSCAR DE LA CRUZ TOLEDO, gerente general de Laboratorio Chile S. A., una industria chilena que al cabo de 60 años se empina —vigilante de la salud pública— en busca de nuevos medicos y posibilidades para ampliar su producción y mejorar su técnica y su eficiencia.

EL "ACRONIZE", UN MAGICO CONSERVADOR DE CARNES

Otro producto de enorme utilidad para nuestro país es el "acronize", cuya virtud es la de postergar entre 70 a 90 horas el proceso de descomposición de la carne.

Este producto del "Lederle Laboratories Division" de Estados Unidos, experimentado en los servicios de las Fuerzas Armadas, que han dado su aprobación, será también producido en breve por el Laboratorio Chile, y su empleo permitirá, por primera vez a los santiaguinos, consumir pescado fresco, lo que está muy lejísimo de hacerlo en la actualidad.

De acuerdo con las informaciones científicas ya conocidas, el procedimiento aprobado para hacer efectivo el uso de este producto consiste en sumergir el pescado por ejemplo, en una solución de "acronize". Ya no se trata de un experimento que se va a hacer con el público chileno, sino que una realidad, algo positivo y práctico, en uso en Norteamérica. Lo mismo se podrá hacer con las aves y con cualquier tipo de carne. En el caso del ganado, se sugiere la conveniencia de inyectarle una porción calculada adecuada, evitando descomposiciones por la descomposición.

Según los informes y experimentos ya realizados, el "acronize" tiene la propiedad, además, de comunicar un exquisito sabor a las carnes, que no interfiere, en absoluto, la acción del frigorífico. Por el contrario. Una carne "acronizada" y en frigorífico protege su descomposición el mismo tiempo, desde el momento en que es quitada del aparato conservador.

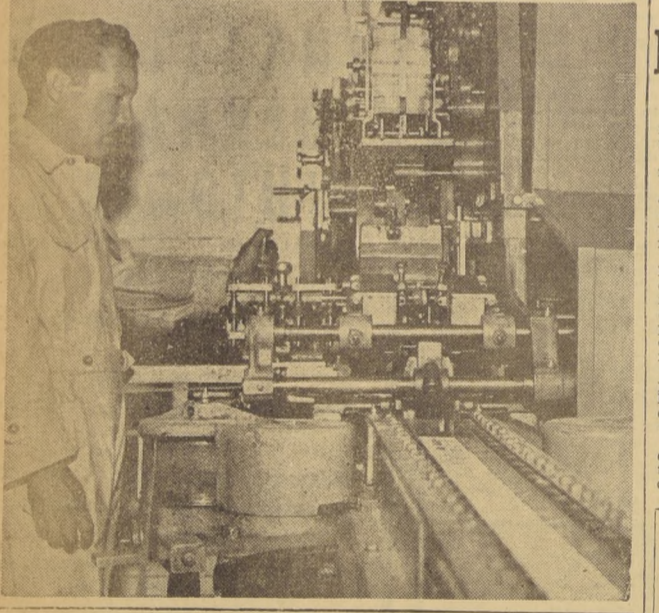

Detrás del ajetreo de la fábrica está el trabajo silencioso y responsable de un grupo de profesionales, cuya competencia y capacidad han situado a Laboratorio Chile entre los centros de productos farmacéuticos más sobresalientes del Continente. El grabado corresponde al Departamento de Análisis de los productos en preparación.

Chile tendrá el Laboratorio mejor montado de Sud América

AFIRMA EL GERENTE GENERAL DE LABORATORIO CHILE, DON OSCAR DE LA CRUZ TOLEDO; ARSENAL FARMACOLOGICO ES RECLAMADO EN EL EXTERIOR

—Con el funcionamiento integral del Laboratorio Chile, en su nuevo edificio, creo no estar equivocado para afirmar que nuestro país tendrá el Laboratorio mejor montado de Sudamérica —nos dice el gerente general de esta industria nacional, durante una breve entrevista.

El señor De la Cruz Toledo, por el alto cargo que desempeña, es un verdadero karex de las actividades del Laboratorio Chile, pero por encima del conocimiento que tiene de cada rubro, es un hombre que le inquieta la condición del personal especializado y hasta del último obrero que presta sus servicios en esta Empresa.

Creo que la colaboración que reina en esta industria deriva del trato cordial, comprensivo, que existe

de auxilio médico y una asignación familiar superior a la que otorga el Servicio de Seguro Social. Otras regalías pueden condensarse en la asignación para los familiares de los obreros que fallezcan; asignación para el obrero que pierda a un familiar consanguíneo; asignación de matrimonio; asignación por nacimientos; asignación mensual para obreros en Servicio Militar y subsidios por enfermedad.

A esto debe agregarse el tradicional obsequio de juguetes que para Navidad hace la Sociedad a los hijos del personal y la entrega de premios por años de servicios. La fábrica, además, cuenta con Sala-Cuna y Jardín Infantil, lo que facilita el trabajo a las madres que no tienen dónde dejar a sus pequeños durante sus horas de trabajo.

El año 1948, Laboratorio Chile terminó la construcción de una población con

te desde los jefes hacia sus subordinados, y la generosidad con que se distribuyen las utilidades, nos agrega el señor De la Cruz, El Laboratorio Chile da el 51,33 por ciento de sus utilidades a sus empleados y obreros, lo que permite que el jornal medio de un obrero sea de unos 42 mil pesos mensuales; es decir, casi el doble de un sueldo vital de empleado particular en Santiago.

Paralelamente a este tipo económico, la sociedad tiene un Departamento de Bienestar Social para empleados, que da atención médica y de medicamentos a sus socios y sus familias, asignación de nacimiento, de matrimonio y para los casos de fallecimiento, amén de contribuciones al deporte, al pago de matrículas, ayudas por licencias, médicas prolongadas y bonificaciones familiares.

Los obreros, por su parte, cuentan con préstamos

55 viviendas, por un valor de 38 millones 807 mil 25 pesos. En ellas viven empleados y obreros y pagan mensualmente, por concepto de arriendo, solamente 650 por las casas de 4 dormitorios y 550 pesos por las de tres dormitorios.

GRANDES PLANES. — Pero el Laboratorio Chile tiene entre manos grandes planes ya en desarrollo, como es la construcción de su nueva sede en lo que antiguamente fue la Chacra Lo Valdivieso, detrás de los terrenos que actualmente ocupa el Instituto Bacteriológico, a un costado del Estadio Nacional.

Desde que se iniciaron los trabajos, a cargo de la firma Necocha, la Sociedad comenzó a adquirir maquinarias modernas, que guarda actualmente en bodega por un total superior a los cien millones de pesos, adaptadas para la elaboración técnica y científica de numerosas especialidades farmacéuticas.

Hablando acerca de la confianza internacional que ha despertado la producción del Laboratorio Chile, el señor De la Cruz Toledo nos dice que los Laboratorios Lederle y El Lilly Pan American Corporation, de los Estados Unidos, y Organon, de Holanda, "nos han cedido sus técnicas y patentes para la elaboración de sus productos de mayor jerarquía". Este hecho cabe destacarlo, porque dichos establecimientos, de fama mundial, por primera vez, y como distinción excepcional, han accedido a esta acción, sin duda alguna, por el alto coeficiente de fidelidad científica de los productos que salen de Laboratorio Chile.

Como un punto de referencia a la alta eficacia terapéutica de los productos de esta Sociedad chilena, cabe agregar que en Venezuela y Colombia se fabrican productos farmacéuticos del Laboratorio Chile, y el Gobierno de Bolivia estudia, en la actualidad, la posibilidad de emular, en relación a sus necesidades, nuestro arsenal farmacológico.

Producirá droga que equilibra el sistema nervioso

Entre las patentes y técnicas cedidas por importantes laboratorios extranjeros figura una especie de "cafiaspina mental", que fabrica y vende, con enorme demanda en todo el mundo, el Laboratorio Lederle, de Estados Unidos.

Esta "cafiaspina mental" se llama "Miltown" y es el fruto de largos estudios de importantes centros médicos norteamericanos en la búsqueda de una droga que cure y se convierta en escapatoria a la enfermedad moderna de los nervios, provocada por los problemas derivados de la lucha incansable por la vida. Las enfermedades nerviosas culminan siempre huyendo hacia el vicio, en donde encuentran un alivio pasajero, pero que, a la vez, provoca nuevas lesiones al paciente. El alcohol, primero; las drogas heroicas, después.

El "Miltown", que en breve comenzará a elaborarse en el Laboratorio Chile, es pues, uno de los tantos miles de productos que han aparecido en las grandes urbes, para atenuar, si no eliminar, los desequilibrios nerviosos del mundo.

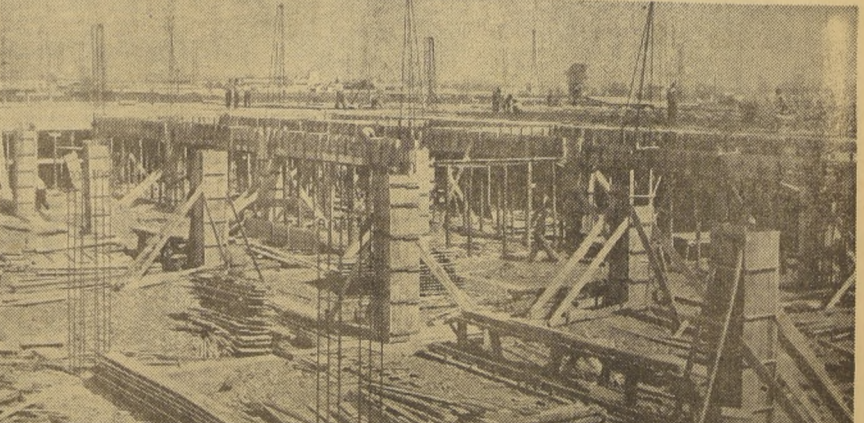

Los cimientos del imponente y moderno edificio que levantará Laboratorio Chile junto al Instituto Bacteriológico y a un costado del Estadio Nacional. De acuerdo con los planes y ejecución de la obra, el nuevo edificio podrá ser inaugurado a fines del presente año o, a más tardar, a comienzos del próximo.

El Ministerio del Interior es la Secretaría de Estado más antigua

Catorce Ministros asumieron después la Presidencia de la República

MINISTRO DEL INTERIOR

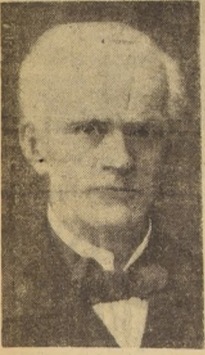

DON ANTONIO VARAS asumió por primera vez el Ministerio del Interior el 19 de abril de 1850, durante el segundo período constitucional del Presidente Bulnes. Al asumir el 18 de septiembre de 1851, la Primera Magistratura de la Nación don Manuel Montt, conserva en esta Secretaría a don Antonio Varas, quien fue uno de sus más brillantes colaboradores.



El 2 de abril de 1813 asumió como Secretario de Interior don Mariano Egaña, hasta el 14 de marzo de 1814. Posteriormente, formó parte de otros Gobiernos, entre ellos el del Presidente Joaquín Prieto.

La Constitución de 1818, sancionada y jurada el 23 de octubre de ese año, consigna la partida de nacimiento de la Secretaría de Interior, como Ministerio de Estado. En su Título IV, Capítulo I, Artículo 10, sobre "elección y facultades del Poder Ejecutivo", señala que será facultad privativa de este poder el nombramiento de los Secretarios de Estado

La Carta Fundamental de 1822 le confirió al Ministro de Gobierno la atención de las Relaciones Exteriores; la Constitución de 1823, mantuvo el número primitivo de Secretarios de Estado; lo mismo consiguiera el año 1828. La Constitución del 33 facultó, en su artículo 84, al Presidente de la República para determinar por ley el número de sus Ministros y los respectivos departamentos.

Al establecerse la Primera Junta de Gobierno en 1810, los asuntos del Interior fueron atendidos por un Secretario y este no tuvo el rango de Ministro hasta el 16 de febrero de 1817, cuando asumió el General O'Higgins, como Director Supremo y designó como Ministro de Gobierno a don Miguel de Zañartu y Santa María, quien se mantuvo en este cargo hasta el 14 de abril de 1818, oportunidad en la cual asumió don Antonio José de Irisarri. Este, el 29 de octubre de ese año, le hizo entrega de la Cartera de Interior y Relaciones Exteriores a don Joaquín Echeverría y Larraín.

en las Carteras de Gobierno, Hacienda y Guerra. En el artículo 10 de su capítulo III, aclara que "los tres Ministros o Secretarios de Estado, Hacienda y Guerra, entenderán en todos los negocios relativos a sus destinos con aquella fidelidad, prudencia, que exigencia el bien de la sociedad y el honor del Director Supremo.

Jose Irarrazaval, Joaquín Walker Martínez, Pedro Romo, Enrique Mac-Iver, Anibal Zañartu, Elias Fernández Albano, Ismael Tocornal, Elodoro Yáñez, Maximiliano Ibáñez, Manuel Rivas Vicuña, Enrique Zañartu Prieto, Arturo Alessandri Palma, Armando Quezada Acharán, Pedro Aguirre Cerda, Ernesto Barros Jarpa, José Maza Fernández, Luis Barros Borgoño, Carlos Ibáñez del Campo, Enrique Balmaceda Toro, Juan Esteban Montero, Juan Antonio Ríos, Arturo Olivarría Bravo, Osvaldo Koch, Guillermo del Pedregal, y, finalmente, el coronel Benjamín Videla Vergara, ex Secretario de Estado en las Carteras de Defensa Nacional y Obras Públicas, y ahora,

en la del Interior, desde el 30 de diciembre de 1955.

LABOR DEL MINISTERIO. - A esta Secretaría de Estado le corresponde cumplir con funciones propias, como son las de mantener el orden público y la paz social, como asimismo con las tareas derivadas del Gobierno político y administrativo del territorio nacional, la que se ejerce a través de los Intendentes, Gobernadores, subdelegados e inspectores de distritos.



Ministro del Interior, coronel don Benjamín Videla Vergara, quien cumplió el 30 de diciembre último, un año al frente de esta Secretaría de Estado. Anteriormente, el coronel Videla desempeñó con singular acierto las Carteras de Defensa Nacional y Obras Públicas.

Ministerio de Justicia tiene 119 años de vida

Fue creado durante la Presidencia de don Joaquín Prieto



Diego Portales, primer Ministro de Justicia, Culto e Instrucción Pública, quien sirvió la Cartera en calidad de interino en el momento de su creación.

El Ministerio de Justicia es la Secretaría de Estado encargada de ejercer las facultades que la Constitución y las Leyes otorgan al Presidente de la República con respecto al Poder Judicial.

Fue creado durante la Administración de don Joaquín Prieto. El Ministerio de Justicia es la Secretaría de Estado encargada de ejercer las facultades que la Constitución y las Leyes otorgan al Presidente de la República con respecto al Poder Judicial. Está encargado del estudio crítico de la legislación civil, penal y de procedimiento y tiene a su cargo la organización y régimen de los Juzgados y Tribunales. El Ministro de Justicia debe velar por la conducta ministerial de jueces y empleados del Poder Judicial. Debe atender también las consultas de los tribunales sobre la interpretación, reforma o derogación de leyes existentes, como asimismo la preparación de los mensajes sobre dichas materias. Le corresponde el nombramiento de los auxiliares de la Justicia; es de su responsabilidad la concesión o cancelación de personalidades jurídicas y la fiscalización del uso de este derecho; queda bajo su jurisdicción el Instituto Médico Legal y los médicos legistas; el Registro Civil y Servicios de Identificación y el Servicio de Cárcel. Finalmente, el Ministro de Justicia debe resolver sobre las conmutaciones de penas e indultos para proponerlos al Presidente de la República.

Prieto, por Decreto Supremo, de fecha 10 de febrero de 1837. En aquel entonces se llamó Ministerio de Justicia, Culto e Instrucción Pública, pasando más tarde las materias del Culto a ser parte del Ministerio de Relaciones Exteriores y creándose un Ministerio aparte que se ocupara de la Instrucción Pública.

El Ministerio de Justicia cuenta con una Subsecretaría, la que funciona dividida en los siguientes Departamentos o Secciones: Administrativa, Oficina de Partes, Archivos y Legaciones, Secretaría del Ministro, Oficina del Presupuesto y Patronato de Reos. Dependien de esta Secretaría de Estado la Dirección General del Registro Civil e Identificación, el Servicio Médico Legal, la Dirección General de Prisiones y la Sindicatura General de Quiebras.

DIRECCION GENERAL DEL REGISTRO CIVIL E IDENTIFICACION. - La Dirección General del Registro Civil e Identificación tiene como la principal la constitución legal de la familia. Sus oficiales proceden a efectuar los matrimonios civiles, a inscribir los nacimientos y defunciones y a efectuar las subinscripciones que de una u otra manera afectan a la constitución del grupo familiar. En muchos puntos del país sirven también como notarios públicos. Es también de su competencia la confección de los roles electorales y de la inscripción de los ciudadanos en ellos. Por su parte, el Servicio de Identificación está encargado de la filiación de las personas y lleva un registro de la identidad, mediante la individualización de los datos personales, el organismo encargado de otorgar cédulas de identidad personal y pasaportes, como también los certificados de antecedentes.

SERVICIO MEDICO LEGAL. - La función primordial de este Servicio es proporcionar informes periciales a los Tribu-

nales de Justicia, mediante la realización de autopsias médicas legales.

DIRECCION GENERAL DE PRISIONES. - La Dirección General de Prisiones tiene a su cargo el control administrativo de los establecimientos penales del país y de ella depende el Servicio de Prisiones. Este servicio es el encargado de dar cumplimiento a las sentencias judiciales y preocuparse de la readaptación de los penados durante el tiempo de reclusión. Para tales efectos ha creado talleres, colonias agrícolas y colonias pesqueras, y un Hogar Infantil para atender las necesidades de los hijos de los reos.

SINDICATURA GENERAL DE QUIEBRAS. - Este organi-



Arturo Zúñiga Latorre, actual Ministro de Justicia, quien ocupa por segunda vez esta Secretaría de Estado en la actual Administración del Presidente Ibáñez.

no fue creado como auxiliar de los Tribunales de Justicia con el fin de administrar y resaltar los bienes de las personas que caigan en falencia, al mismo tiempo que liquidar y pagar sus deudas.

Don Diego Portales fue el Primer Ministro de Justicia

Se desempeñó en el cargo como interino. Lo sucedió Mariano Egaña

A la creación del Ministerio de Justicia, por el Presidente Joaquín Prieto, le correspondió ocupar esa Cartera, en calidad de interino a Diego Portales. El primer Ministro en propiedad de la nueva Secretaría de Estado, llamada de Justicia, Culto e Instrucción Pública, fue Mariano Egaña. Desde él y hasta nuestros días han ocupado las siguientes personalidades, en calidad de interinos: Manuel Montt, Antonio Varas, Salvador Sanfuentes, Manuel Antonio Tocornal y Grez, Máximo Mujica, Silvestre Ochagavía, Francisco Javier Ovalle Bezanilla, Waldo Silva, Rafael Solomayor, Miguel María Guemes, Federico Errázuriz Zañartu, Joaquín Blot Gana, Francisco Vargas Fontecilla, Eugenio Altamirano, Abdón Fuentes, Miguel Luis Amunátegui, Jorge Huneeus, José Antonio Gandarillas, Manuel García de la Huerta, José Eugenio Vergara, José Ignacio Vergara, Emilio Crisólogo Varas, Pedro Montt, Adolfo Valderrama, Pedro Lucio Cuadra, Federico Pu-

ga Borne, Julio Bañados Espinoza, Isidoro Errázuriz, Luis Rodríguez Velasco, Gregorio Donoso Vergara, Rafael A. Casanova, Pedro Antonio Montt, Francisco Javier Concha, Juan Castellón, Gaspar Toro, Máximo del Campo, Joaquín Rodríguez Rozas, Francisco Antonio Pinto, Federico Errázuriz Echaurren, Osvaldo Rengifo, Adolfo Ibáñez, José Domingo Amunátegui Rivera, Augusto Orrego y Luco, Juan Antonio Orrego, Carlos A. Palacios Zapata, Francisco J. Herbozo, Emilio Belio Codesido, Ramón A. Vergara Donoso, Ventura Carvallo Elizalde, Ramón Escobar, Manuel Egidio Ballesteros, Rafael Balmaceda, Anibal Sanfuentes, Francisco Javier Concha, Efraín Vásquez Guarda, Enrique A. Rodríguez, Alejandro Fierro, Guillermo Rivera, Javier Ángel Figueroa, Antonio Huneeus, Guillermo Pinto Agüero, Manuel Salas Lavagui, Samuel Claro Lastarria, Ramón Escobar, Oscar Vial Carrera, Emiliano Figueroa Larraín, Domingo Amunátegui So-

EL MEJOR ALIMENTO : .. ¡PESCADO!
¡PERO! ...: CONGELADO DE "ROBINSON CRUSOE"
 DESCAMADO, DESVICERADO, listo para guisar

VALPARAISO
 AVDA. PEDRO MONTT N.º 1993 (lado Teatro Imperio)
VIÑA DEL MAR
 CALLE VALPARAISO N.º 317
QUILLOTA
 CALLE O'HIGGINS N.º 55

EN SANTIAGO:
 SALA DE VENTAS N.º 4 PROVIDENCIA 1222
 SALA DE VENTAS N.º 5 BILBAO 1953
 SALA DE VENTAS N.º 12 PLAZA LO CASTILLO
 SALA DE VENTAS AVENIDA APOQUINDO 3495

DISTRIBUIDOR AUTORIZADO EN SANTIAGO: Señor Carlos Otte G.
SIEMPRE RECIENTE PESCADO ... EL PESCADO CONGELADO



Homenaje en el 40º Aniversario de LA NACION

COMPANIA CONSUMIDORES DE GAS DE SANTIAGO

1865 - 1957



Ministerio de Obras Públicas es un organismo planificador y realizador

Su labor la realiza a través de nueve organismos técnicos

El Ministerio de Obras Públicas es el organismo planificador, coordinador y realizador de las obras y proyectos que el Estado debe efectuar en el país. Su actual organización se debe al Decreto con Fuerza de Ley N.º 150 de fecha 4 de Julio de 1953, el que suprimió y fusionó dependencias de esa Secretaría de Estado, al mismo tiempo que introdujo otras importantes modificaciones en su estructura y modo de operar.

El Ministerio de Obras Públicas está formado por los siguientes servicios dependientes: Subse-

cretaría, Departamento Jurídico, Departamento de Servicios Comunes, Dirección de Planeamiento, Dirección de Arquitectura, Dirección de Obras Ferroviarias, Dirección de Obras Portuarias, Dirección de Obras Sanitarias, Dirección de Pavimentación Urbana, Dirección de Riego y Dirección de Vialidad.

El planeamiento superior y general de las obras, que deben ejecutarse por intermedio del Ministerio, está a cargo de un organismo llamado

Junta de Planeamiento y Coordinación de Obras Públicas. Esta Junta está constituida por el Ministro, el Subsecretario, los Directores de los Departamentos, Jurídico y Servicio Comunes, y por los Directores de Planeamiento, Arquitectura, Obras Ferroviarias, Obras Portuarias, Obras Sanitarias, Pavimentación Urbana, Riego y Vialidad.

La Subsecretaría del Ministerio está formada por las siguientes secciones: Administrativa, del Personal, y Bienestar y de Decretos.

LA JUNTA DE PLANEAMIENTO.— Además de sus funciones como organismo planificador, la Junta de Planeamiento tiene atribuciones tales como aprobar los planes de obras públicas que confecciona la Dirección de Planeamiento; aprobar la división del territorio nacional en regiones con fines de planeamiento y coordinación; aprobar los proyectos de planos regionales; sancionar los planes de viviendas que hagan los organismos técnicos respectivos; sancionar los proyectos de aeropuertos y otras que sería largo enumerar.

DIRECCION DE PLANEAMIENTO.— La Dirección de planeamiento, como su nombre lo indica, es el organismo encargado de la coordinación de los estudios de las obras que se proyecten o precisen; proyectar las instituciones fiscales, semificiales, empresas a u t ó n o m a s del Estado y las personas jurídicas creadas por la Ley en que el Estado tenga aportes de capitales y cuyos objetivos incidan dentro de una planificación técnica. También esta Dirección deberá confeccionar los planes de obras sanitarias del país.

DIRECCION DE ARQUITECTURA.— La Dirección de Arquitectura es un organismo técnico el que tiene a su cargo el estudio, construcción y conservación de los edificios públicos, aeródromos y escuelas del país. También tiene el control de los Planos Reguladores de las diferentes comunas de Chile, y de ella dependen los puestos del país muelles y malecones que deba construir el Estado, como también la conservación de las obras fundamentales de los puertos y la aprobación de toda obra portuaria marítima, lacustre o fluvial que se proyecta.

DIRECCION DE OBRAS PORTUARIAS.— Es de la competencia de la Dirección de Obras Portuarias el estudio, construcción y mejoramiento de los puertos del país muelles y malecones que deba construir el Estado, como también la conservación de las obras fundamentales de los puertos y la aprobación de toda obra portuaria marítima, lacustre o fluvial que se proyecta.

DIRECCION DE OBRAS SANITARIAS.— Esta Dirección tiene por objeto estudiar, construir, administrar y mejorar las obras de agua potable, alcantarillado y desagüe que construya el Estado. También debe preocuparse de la construcción, conservación de defensas contra crecidas de aguas corrientes.

DIRECCION DE PAVIMENTACION URBANA.— La Dirección de Pavimentación Urbana es el organismo que tiene a su cargo la construcción, pavimentación y conservación de calzadas y veredas en todas las comunas del país, con excepción de la comuna de Santiago.

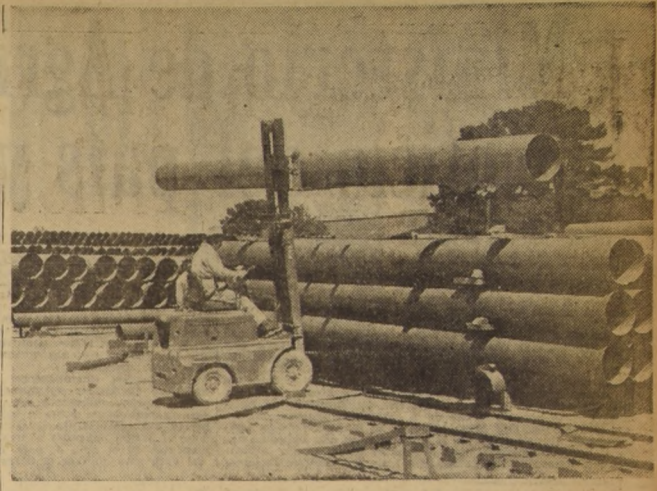

CANERIAS PARA ANTOFAGASTA.— En el grabado vemos una escena en el puerto de Antofagasta, captada cuando llegaron las primeras canerías de acero para la aducción de agua potable de ese puerto. Ellas son manipuladas por medios mecánicos para trasladarlas al interior. En breves días mas entrará en funciones el sector del acueducto, comprendido entre Salar del Carme y Calama, lo que permitirá a Antofagasta de disponer de 2.000 metros cúbicos adicionales diarios.

a cargo de la red caminera del país y de la construcción de los aeródromos. Este organismo proyecta y realiza los caminos y los aeródromos y sus obras accesorias, como también se preocupa de su mantención.

Al conjunto de organismos técnicos que forman el Ministerio de Obras Públicas, hay que agregar la Corporación de la Vivienda, servicio autónomo, pero dependiente de esa Secretaría de Estado, y que tiene a su cargo la construcción de viviendas a lo largo del país.

HECTOR CANEVARO L.

AGENTE GENERAL DE ADUANA

BOLIVAR N.º 256
CASILLA N.º 150
TELEFONO N.º 493

IQUIQUE

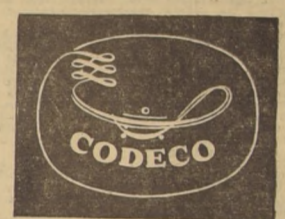

EN SUS 40 AÑOS
HOMENAJE A LA EMPRESA
PERIODISTICA "LA NACION"
COMPANIA DE COMERCIO Ltda.
CATEDRAL 1235 - LOCAL 7 - GALERIA
CAJA AGRARIA - SANTIAGO DE CHILE

SERGIO DEL PEDREGAL SANCHEZ
PEDRO CORONA BOZZO

Distribuidores de las más importantes industrias nacionales y extranjeras, destinadas al mejor confort del hogar moderno

- MAQUINAS DE COSER
- CUCHILLERIA ALEMANA INOXIDABLE
- REFRIGERADORES
- ENCERADORAS
- JUGUERAS - BATIDORAS
- OLLAS A PRESION
- MUEBLES
- RADIOS
- EXTRACTORES DE AIRE
- ALFOMBRAS
- TAPICES
- COLCHAS
- POPELINAS

LA PERSONA QUE PRESENTE ESTE AVISO TENDRA UN DESCUENTO ESPECIAL



General Eduardo Yáñez Zavala, actual Ministro de Obras Públicas.

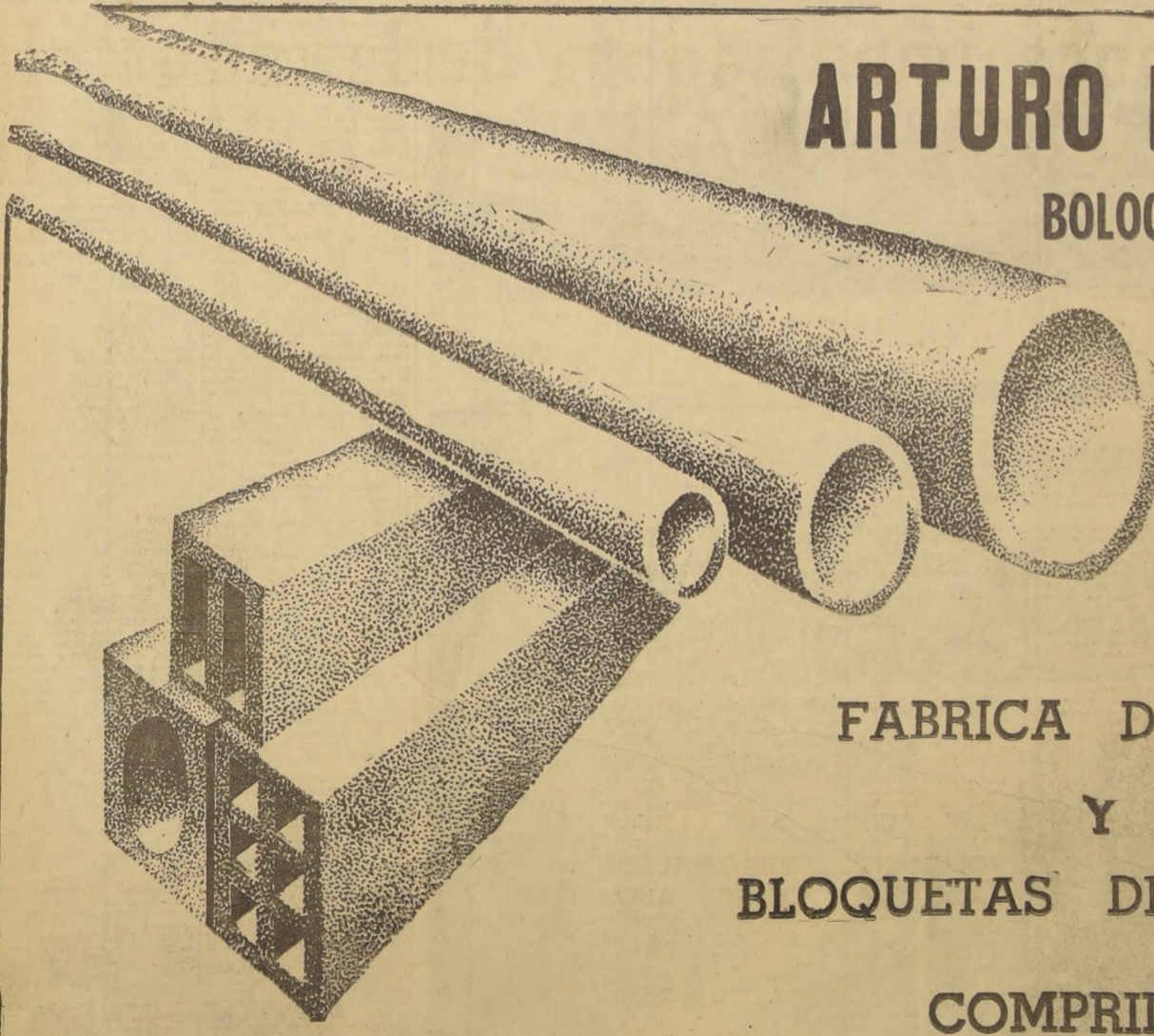

ARTURO BUITANO F.

BOLOGNESI 350 - CASILLA 30

ARICA

FABRICA DE TUBOS

Y

BLOQUETAS DE CEMENTO

COMPRIMIDO

30 MILLONES DE DOLARES AL AÑO PARA ECONOMIZAR AL PAIS EL PLAN NACIONAL DE DESARROLLO AGRICOLA SU EJECUCION INTEGRAL EN UN PLAZO DE 8 AÑOS, REPRESENTA UNA INVERSION DE 185 MILLONES DE PESOS DE PARTE DE LOS SECTORES PUBLICO Y PRIVADO

EVIDENTES PROGRESOS ACUSA LA AGRICULTURA CHILENA EN SOLO 3 AÑOS DE APLICACION

DESDE HACE poco más o menos cuatro decenios, la industria agrícola se había ido quedando rezagada en su desarrollo, en relación con el progreso de la industria...

Chile necesita una importante ayuda externa para financiar su desarrollo económico, que se ha visto retardado y obstaculizado por la existencia de sectores rezagados en relación al nivel general de su economía...

EN BUSCA DE SOLUCION.— Con el objeto de encontrar la ruta más favorable y obtener la ayuda técnica y financiera para promover el desenvolvimiento armónico del sector agrícola...

LABOR A DESARROLLAR.— La labor a desarrollar para lograr los objetivos señalados se puede esquematizar agrupando los esfuerzos según tres direcciones fundamentales:

a) Realización de una serie de obras de ingeniería, conducción de bienes y servicios de producción, tales como: construcción de mejoras, regadío, caminos y medios de transportes...

METAS PROYECTADAS.— El Plan persigue, fundamentalmente, un mejor aprovechamiento de los recursos naturales y humanos del país...

Industria pesquera es la que tuvo en Chile el mayor desarrollo desde 1953

Entre embarcaciones y fábricas hay invertidos \$ 6.500.000.000

La industria pesquera en Chile ha experimentado un desarrollo extraordinario desde 1953, debido a la acertada política de fomento impulsada por el Gobierno...

Table with 4 columns: Año, Pesca, Marisco, Total. Shows data from 1948 to 1955.

PUERTOS PESQUEROS.— Se construyen actualmente diversas obras en los puertos pesqueros de Mejillones, Magallanes, Valparaíso, San Antonio, Talcahuano, Bahía Mansa, por un valor de 114.000.000 de pesos...

COOPERATIVAS PESQUERAS.— Se han organizado las Cooperativas de pescadores de Talcahuano, Portales, Coloso, Membrillo y Calbuco, encaminándose en tramitación las de varias otras puertos pesqueros...

ESTACIONES EXPERIMENTALES.— Dependiente del Departamento Biológico de la Dirección de Pesca y Caza, se encuentran en funcionamiento...

El uso inapropiado de que se ha sometido a los suelos agrícolas en diversas regiones del país ha creado el serio problema de la erosión, que afecta, lógicamente, a su capacidad productiva...

ministerio de Obras Públicas y a la CORFO, el presupuesto de gastos e inversión de la Dirección Nacional de Agricultura...

INDUSTRIAS ANEXAS.— Las principales inversiones para el mejoramiento y comercialización de los productos derivados de la agricultura...

LA INVERSION TOTAL.— La inversión total del Plan Nacional de Desarrollo Agrícola, obtenida de los tres grandes rubros enunciados...

LA OBRA REALIZADA.— El Ministerio de Agricultura, desde fines de 1953, ha estructurado su política de acuerdo con los programas y metas proyectados...

INVERSIONES.— Las inversiones del Plan de Desarrollo Agrícola y de Transporte se han dividido en sus tres aspectos principales:

EXTRAYENDO AL MAR SU INMENSA RIQUEZA



La industria que en Chile ha tenido un mayor desarrollo a partir del año 1952 ha sido la de la pesca, debido a una acertada política de fomento...

50 SECRETARIOS DE ESTADO HAN OCUPADO LA CARTERA DE AGRICULTURA DESDE 1924

El Ministerio de Agricultura fue creado por el Decreto Ley No 43, del 14 de septiembre de 1924, con la denominación de Ministerio de Agricultura, Industrias y Colonización...



Señor Arturo Alemparé, que el 17 de octubre de 1924 se hizo cargo del Ministerio de Agricultura, Industrias y Colonización...

DESARROLLO GANADERO.— Entre los programas de vital importancia se incluye el Plan de Desarrollo Ganadero, que involucra, por una parte...

PLANTAS DE CELULOSA.— Está próxima a inaugurarse la planta de papel de Concepción, con una producción de 50.000 toneladas anuales...

EXTENSION AGRICOLA.— Otro aspecto del Plan de Desarrollo Agrícola que está teniendo especial atención es la construcción de caminos transversales...

El producto del Segundo Convenio, firmado en abril de 1956, proporcionará un monto de \$ 13.508.000.000...

EL MINISTERIO DE AGRICULTURA DESEMPEÑA UN PAPEL EJECUTIVO Y COORDINADO EN EL AGRO CHILENO

La actual organización del Ministerio de Agricultura, orientada a capacitarlo para desempeñar el papel ejecutivo que le corresponde...

SUBSECRETARIA.— Organismo técnico-administrativo encargado de promover, preparar y redactar los proyectos de ley...

DIRECCION NACIONAL DE AGRICULTURA.— Está encargada de desarrollar la política de fomento y racionalización de la agricultura...

DIRECCION GENERAL DE PESCA Y CAZA.— Es el organismo encargado de desarrollar, fomentar, orientar y racionalizar la industria de la pesca...

DIRECCION GENERAL DE FOMENTO E INVESTIGACION AGRICOLAS.— Organismo creado para la aplicación operante de diversas acciones de fomento...

EL CONFIN TIENE A SU CARGO LA ADMINISTRACION DE RECURSOS Y RECUPERACIONES DEL PLAN AGRARIO

El Consejo de Fomento e Investigación Agrícola CONFIN es un organismo ejecutivo creado por el D. F. L. No 185, de 13 de julio de 1953...

FUNCIONES.— Corresponde al CONFIN la aplicación de las siguientes leyes, reglamentos y decretos, y la administración de sus recursos...

El Consejo de Fomento e Investigación Agrícola CONFIN es un organismo ejecutivo creado por el D. F. L. No 185, de 13 de julio de 1953...

EL PATRIMONIO.— Forman el patrimonio del CONFIN: a) los bienes que serán precisados en el reglamento del decreto 1112...

Decisiva importancia en las relaciones del capital y sectores obreros tiene el Ministerio del Trabajo

Su misión fundamental es velar por las clases laboriosas del país

LOTERIA DE CONCEPCION

Financia principalmente a la UNIVERSIDAD DE CONCEPCION y participa de sus utilidades a las siguientes instituciones:

HOSPITAL NAVAL
HOSPITAL MILITAR
CRUZ ROJA CHILENA

BENEFICENCIA PUBLICA
HOSPITAL CLINICO DE LA
UNIVERSIDAD CATOLICA

HOSPITAL CLINICO DE LA
UNIVERSIDAD DE CHILE

El Ministerio del Trabajo es la Secretaría de Estado que juega un papel esencial y preponderante en la convivencia gremial y el desarrollo económico social del país. La inquieta masa de trabajadores, con sus múltiples problemas, mantiene en constante actividad a quienes se desempeñan como Ministros. Además de la preocupación de este para lograr una mayor perfección de la legislación vigente.

El Ministerio fue creado por decreto-ley N.º 2 del seis de junio de 1932. El primitivo Ministerio de Bienestar Social dio origen a dos Secretarías de Estado: el Ministerio del Trabajo y el de Higiene.

El decreto ley N.º 24 del 14 de junio de ese mismo año, expresaba que constituirían el Ministerio del Trabajo: la Subsecretaría del Trabajo, la Inspección General del Trabajo y el Departamento Administrativo de la Habitación.

A su vez, la Subsecretaría tenía tuición sobre: el Departamento Central, la Oficina de

Partes y Archivo, y la Biblioteca. El veinte del mismo mes y año fue fijada su primera planta de personal.

En la actualidad esa Secretaría de Estado debe su organización al decreto con fuerza de ley 141, del 23 de junio de 1953, y según modificaciones posteriores dispuestas por decretos gubernativos 195 y 288 del 18 y 23 de julio de ese mismo año, respectivamente.

Su estructura administrativa está compuesta por la Subsecretaría del Trabajo, Dirección General del Trabajo y la Dirección General de Crédito Prendario y de Martillo.

La administración del Excmo. señor Ibáñez dictó, también, el 11 de junio de 1953, el decreto de ley 117, por medio del cual creó una personalidad jurídica con patrimonio propio denominada "Departamento de Indemnizaciones a Obreros Molineros y Panificadores", que se relaciona con el Gobierno a través de este Ministerio.

DIRECCION GENERAL DEL TRABAJO.— La Dirección General del Trabajo fue fusionada según decreto 76 —del 29 de abril de 1953, con las Comisiones Mixtas de Sueldos y la Junta Clasificadora de Empleados y Obreros. Se dejó establecido que dicha Dirección "es un servicio técnico dependiente del Ministerio del Trabajo que tendrá a su cargo la supervigilancia de la aplicación de las leyes sociales, mutualistas y gremiales", y sus atribuciones son: a) fiscalizar el cumplimiento de las disposiciones legales referentes al



trabajo y a la previsión social; b) facilitar información técnica sobre la aplicación de las disposiciones legales; c) poner en conocimiento de la autoridad competente las deficiencias que no están consideradas en las legislaciones vigentes y proponer las reformas necesarias; d) mantener relaciones de colaboración técnica con otras instituciones que tengan atribuciones similares y e) desempeñar las funciones que le señalan las leyes vigentes e las que se dicten en el futuro.

PROTECCION.— En general corresponde al Min. del Trabajo ejercer la función estatal de proteger las clases laboriosas; velar por el mantenimiento de las relaciones armónicas entre los sectores del trabajo y la producción; supervigilar el cumplimiento de la legislación respectiva a través de los servicios de su dependencia, y tomar la iniciativa en lo que se refiere a perfeccionamiento de las disposiciones destinadas a que los trabajadores de la República gocen del bienestar mínimo adecuado tanto para la satisfacción de sus necesidades personales como de su familia.

En la actualidad una de las mayores preocupaciones de ese Ministerio es obtener la reforma integral del Código del Trabajo, por cuanto muchas de sus disposiciones no están a tono con el avance y evolución de los sistemas de trabajo y previsión social. Para ello una comisión de juristas se encuentra abocada al estudio, redacción y proposición de tales innovaciones las que posteriormente serán puestas, por el Supremo Gobierno, en conocimiento del Legislativo.

DESENVOLVIMIENTO.— No menos esfuerzos han debido realizarse para obtener que las organizaciones sindicales, en cuyo desenvolvimiento y desarrollo el Gobierno ha estado viva-

mente empeñado, jueguen el verdadero papel que les corresponde dentro del marco de actividades que les señala la ley y no incurran en desviaciones de índole político-partidista o traben la colaboración mutua entre los factores de la producción, los que constituyen su razón de ser.

Es necesario destacar que la política del Supremo Gobierno, seguida en los problemas del trabajo, ha sido ampliamente reconocida por organismos internacionales, lo que le ha prodigado honrosas distinciones, tanto en la persona de los delegados enviados a torneos en el exterior como en sus propios miembros.

LAS SECCIONES.— En el Ministerio del Trabajo funcionan las siguientes secciones, además

de la Subsecretaría: Dirección General del Trabajo, a base de los departamentos: administrativo, de inspección, de conflictos colectivos, sueldos y salarios, de organizaciones sociales y jurídico.

El Departamento Jurídico consta de cinco secciones: asesoría jurídica, clasificación de empleados y obreros, asesoría de las comisiones mixtas de sueldos, reformas legales y reglamentarias e Internacional del Trabajo.

En la actualidad desempeña el cargo de Ministro del Trabajo, el Dr. Raúl Barrios Ortiz, quien antes desempeñaba la Cartera de Salud Pública. Nació en Ovalle el 2 de agosto de 1908. Luego de estudiar en el Liceo de esa ciudad, ingresó a la Universidad de Chile, de donde egresó en 1934. En 1951 visitó Buenos Aires como especialista. Es casado con doña María Teresa Gellona. En las Secretarías de Estado que ha desempeñado, ha sabido encuzar la solución de los problemas que ha debido afrontar, hacia acuerdos armónicos que equilibran las peticiones y posibilidades de ambas partes. Es partidario de proporcionar amplia información a la prensa, a la que ha dado todas las facilidades necesarias para el mejor desempeño de su labor. Es el único Ministro que ha dado el puesto habilitar una oficina para los reporteros que cubren las informaciones de su Secretaría de Estado. Desempeña esa cartera desde el 25 de mayo del año pasado.

J. AMENABAR CHADWICK
DISTRIBUIDOR DE
STUDEBAKER PACKARD CORPORATION
SOUTH BEND, INDIANA U.S.A.



LA SERENA
BALMACEDA 556 — CAS. 139
TELEFONO: 122
TELEG.: "WICKBAR"

SALITRE

NITRATO NATURAL DE CHILE

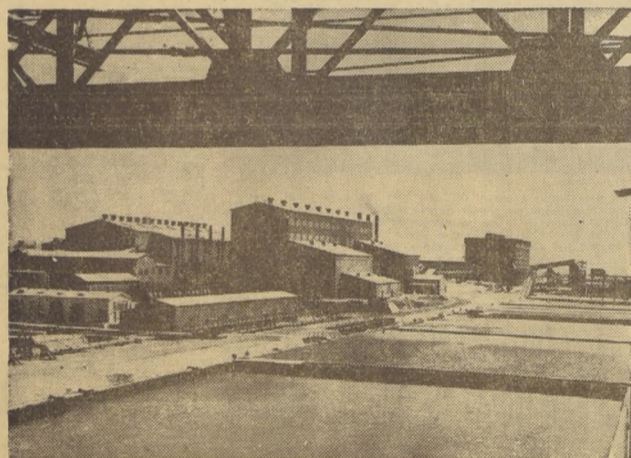

LOS METODOS DE EXTRACCION DE LA INDUSTRIA SALITRERA CONSERVAN EN EL SALITRE LAS CUALIDADES CON QUE LE DOTO LA NATURALEZA.

SOLICITE ASESORAMIENTO TECNICO SIN COMPROMISO A NUESTRO DEPARTAMENTO TECNICO AGRONOMICO:

VISITAS A FUNDOS
DEMOSTRACIONES
FOLLETOS

OFICINA CENTRAL: Ing. Agrs. Sres. René Enriquez F., Tomás Godoy H., René Garrido B.

AGRONOMOS DE ZONAS

Luis S. Carvajal G.
Teatinos 220
Santiago

Rubén Dinamarca
Talca

Raúl Espinoza T.
Casilla 410
Chillán

Gustavo Vicencio
Los Angeles

Edwin Ihl
Casilla 593
Temuco

Gerardo Fuschslocher
Casilla 381
Osorno

CORPORACION DE VENTAS DE SALITRE Y YODO DE CHILE

TEATINOS 220 — 9.º PISO. — CASILLA 13 200 — TELEFONO 61161

SANTIAGO

LA INDUSTRIA SALITRERA NO SOLO CONSTITUYE UN BUEN EXPOSITIVO DEL DESARROLLO INDUSTRIAL DEL PAIS, SINO QUE ES TAMBIEN UN EFECTIVO FACTOR DE PROGRESO DE LA AGRICULTURA Y DE SUS INDUSTRIAS DERIVADAS.



LA INDUSTRIA AZUCARERA NACIONAL TIENE EN EL SALITRE SODICO UN PODEROSO ALIADO PARA AUMENTAR LOS RENDIMIENTOS POR HECTAREA, Y BAJAR LOS COSTOS DE PRODUCCION.



El Ministerio de Salud propende a vigorizar la acción médica mejorando su organización

Chile tiene la legislación previsional más avanzada de América Latina

La medicina moderna a medida que los componentes económicos de la sociedad influyen sobre la acción médica, tiende a abarcar un mayor campo social. En la actualidad, la tiende a lograr una integración de los servicios que otorgan protección biológica-sanitaria y económica a la ciudadanía. Y son estos principios base los que han

Inspirado el desarrollo médico-social en Chile, representado por la creación del Servicio Nacional de Salud. El Ministro de Salud Pública, Dr. Roberto Muñoz Urrutia, siguiendo la línea trazada por sus antecesoros, ha proseguido en la vigorización de la medicina social chilena, mejorando su organización administrativa y complementándola con técnicas afines de protección económica, para hacer que su función sea más ágil, operante y efectiva.

Chile posee una de las legislaciones previsionales más avanzadas de América Latina, y le correspondió al Ministerio de Salud Pública y Previsión Social la función superior de todos los organismos de este género que existen en el país.

Contra temblores... y terremotos!

EN CONCEPCION CONSTRUYEN UN COLOSO DE 20 PISOS: ES DE ACERO, MARMOL Y CRISTAL

Notable empresa a cargo de "Inversiones Ltda. y Cia."

Hasta los santiaguinos podrán adquirir acciones de la "Compañía de Inversiones, Ltda.", y hacerse dueños en parte del coloso de acero, mármol y cristal, que esta empresa levanta en pleno centro de la ciudad de Concepción, capital de una zona que reúne en sí el esfuerzo industrial chileno y su potencial agrícola.

Este edificio será a prueba de temblores, completamente antisísmico, detalle muy importante; de hermosas y sobrias líneas; resaltarán hasta por sobre las atracciones naturales de la capital penquista.

La notable obra se deberá a una reunión de hombres de empresa y dinámica comercial de la zona. En el directorio actúan: don Tomás Pablo Elorza, que lo preside, y los señores Arturo Hughes Quiroga, José Medina Pérez, Jesús M. Palou Claramunt, Félix Serrano Blanco y Hugo Tapia Arqueros. Son miembros también de la Sociedad, las siguientes personas: don Carlos Vial Español, don Jesús Corral Pablo, don René Gouet V., don Gabriel Martínez González, don Elena Pardo Elorza, don Hernán Riesco Grez, don Luis Schmidt Hausdorf y don Miguel Torresgosa Ellmersen.

Los socios comanditarios están representados en la Junta de Vigilancia por las siguientes personas: don Pedro Schiavini Laguardi, que la preside; don Charles Raby Rodewald, que es su vicepresidente; don Luis Barberis Massa, don Eduardo Gornien Dias, don Armando Rode Picón, don Pedro Medina García, don Julian Niño de la Hoz, don Raul Sneyer Garmona y don Juan Villanueva Corta, como directores.

Las personas nombradas están vastamente vinculadas a las actividades comerciales e industriales de la zona.

EL PRIMER MINISTERIO.

El 14 de octubre de 1924, por decreto ley No 44, fue creado el Ministerio de Higiene, Asistencia y Previsión Social. Agrupó la sección de Higiene y Beneficencia que dependía del Ministerio del Interior, y la Oficina del Trabajo, del ex Ministerio de Industrias, Obras Públicas y Ferrovias. El primer Ministro fue don Alejandro del Río. Luego, la nueva

Secretaría de Estado cambió de nombre indirectamente, de acuerdo al decreto ley No 66, de fecha 27 del mismo mes, que la provizó de fondos para su instalación y la denominó: "de Higiene, Asistencia, Previsión Social y Trabajo". Años más tarde se llamó Ministerio de Salubridad y, en julio de 1933, pasó a llamarse "de Salud Pública y Previsión Social", nombre que mantiene hasta la fecha.

EL ACTUAL MINISTERIO.

Se relacionan con el Gobierno, a través del Ministerio de Salud Pública, los siguientes organismos: Corporación Nacional de Inversiones de Previsión, Servicio Médico Nacional de Empleados, Servicio Nacional de Salud, Servicio de Seguro Social, Instituto de Seguros del Estado y Sociedades Constructoras de Establecimientos Hospitalarios.

La Superintendencia de Seguridad Social tiene a su cargo la fiscalización y control de las diversas Cajas de Previsión que existen en Chile y dependen del Ministerio de Salud.

En organización interna, el Ministerio de S a l u d tiene una Subsecretaría de la que dependen el Jefe de la Sección Administrativa y del Personal y Jefe de la Oficina de Partes y Archivo. Desde hace más de un año desempeña el cargo de Subsecretario de este Ministerio, el señor Jorge Leyton Garabagno; es Jefe Administrativo y del Personal el señor Jorge González Rojas, que tiene 19 años en el Servicio, y es, además, el funcionario más antiguo del Ministerio de Salud; el Jefe del Presupuesto es el señor René Ríos P.

LA ANTIGUA LEY 4.034.— El Dr. Exequiel González Cortés, diputado en 1913, percibió el desamparo de los obreros

chilenos, y con verdadera visión de estadista presentó su trascendental proyecto, que el 8 de septiembre de 1924 se convirtió en ley de la República, con la firma del entonces Presidente de la Nación, don Arturo Alessandri Palma, y de su Ministro de Higiene, Dr. José Santos Salas.

Mérito destacarse que el autor de la antigua ley No 4.034 se inspiró en la Ley de Seguro Social que implantó en Alemania el Cancellier de Hierro, Bismark. La Caja de Seguro Obligatorio pasó a ser el arquitecto que sirvió de modelo en los países sudamericanos.

Con esta ley Chile se colocó en un alto nivel de prestigio por ser el primer país de América

Latina que legisla en favor de los obreros, que hasta 1924 no contaban con otro recurso asistencial que la caridad prodigada por la Beneficencia, y ningún medio económico para sostenerse en los momentos críticos de enfermedad, invalidez o muerte. Con la ley No 4.034 se resolvieron todos estos problemas, gracias a la visión de un gran médico chileno.

LA MEDICINA PREVENTIVA.— El 31 de agosto de 1933, se convirtió en ley de la República, con el No 2.174, la ley de "Medicina Preventiva", que rigió en la actualidad en todas las Cajas Previsionales de Chile, y que lleva las firmas de don Arturo Alessandri, Presidente de la República, y del Dr. Eduardo Cruz Coke, Ministro de Salubridad.

EL PRIMER MINISTRO



Don Alejandro del Río. Fue el primer Ministro que tuvo el Ministerio de Higiene, Asistencia, Previsión Social y Trabajo, creado el 14 de octubre de 1924.

ACTUAL MINISTRO



Dr. Roberto Muñoz Urrutia, Ministro de Salud Pública y Previsión Social.

\$ 150.000.000.- ANUALES DESTINARA LA CORP. PARA CONSTRUIR HOSPITALES

Leyes dictadas por el Ministerio de Salud Pública

Durante el año 1936, el Ministerio de Salud Pública y de Previsión Social, dictó numerosas leyes en beneficio de la colectividad. Entre estas se destacan la No 12.085, que establece que la Corporación de Fomento de la Producción destinará anualmente la suma de 150 millones de pesos, por un plazo de 5 años, para la adquisición de acciones de la Sociedad Constructora de Establecimientos Hospitalarios.

NUEVOS HOSPITALES.— En esta ley se estipula que dicha suma será destinada para la construcción, dotación y habilitación de hospitales en Rengo, Graneros, Rancagua, San Vicente de Tagua Tagua y en Peumo.

AUMENTO DE CAPITAL.— La Ley No 12.036 establece el aumento del capital de la Sociedad Constructora de Establecimientos Hospitalarios, de mil millones de pesos a diez mil millones, y establece que los Notarios y Conservadores no podrán cobrar los derechos que les conceden los Aranceles Notariales, en el otorgamiento de las escrituras públicas, de aumento de capital de la Sociedad mencionada y en la inscripción de las mismas.

REGIMEN HONORARIO.— Por la Ley No 12.185, la calle "Hospital" de la comuna de San Vicente, ahora se denomina "Doctor Exequiel González Cortés, en homenaje a la memoria del forjador de la antigua Ley No 4.034, de la ex Caja de Seguro Obligatorio, que hoy se llama Servicio de Seguro Social.

APROBACION DE REGLAMENTOS.— Además en 1936, el Ministerio de Salud aprobó una serie de decretos aprobando reglamentos de las diversas Cajas de Previsión, Servicio Médico de Empleados, Servicio de Bienestar del Personal del Instituto de Seguro del Estado, de la Comisión Mixta de Salud Pública y Educación y otros.



Dr. Eduardo Cruz Coke, Ministro de Salubridad en 1933, fue el creador de la Ley de Medicina Preventiva, que rigió en las Cajas de Previsión de Chile.



Dr. Exequiel González Cortés, autor de la antigua Ley No 4.034, de la ex Caja de Seguro Obligatorio.

Características

CONCEPCION — abandonando el viejo tipo colonial de construcciones bajas— encara la transformación urbana y adopta un patron urbanístico vertical, considerado como el más conveniente a su futuro en esta época del cemento y del acero.

La más progresista ciudad sureña se defiende contra una perjudicial expansión horizontal.

DESDE que Pedro de Valdivia escribiera a Carlos V comunicándole que "desde que las Indias se comenzaron a descubrir, hasta hoy no se ha descubierto tal tierra a V. M.", Concepción ha mantenido un alto rango en el país; siempre fue un sitio donde crecieron empresas guerreras y empresas aun más valiosas de paz.

En momentos importantes fue la capital de la República.

LOS 20 PISOS de acero, mármol y cristal, serán el fruto de la reunión de hombres progresistas. La Cia. Edificio Pedro de Valdivia tiene como su principal impulsor a don Tomás Pablo Elorza, que la preside, y el directorio está integrado por los señores Arturo Hughes Quiroga, José Medina Pérez, Jesús M. Palou Claramunt, Félix Serrano Blanco y Hugo Tapia Arqueros.

EL EDIFICIO Pedro de Valdivia está llamado a ser el "centro" de Concepción. El costo de la construcción está calculado en 300 millones de pesos por lo que se acordó elevar el capital social a esa suma, dividido en 15 mil acciones, cada una pagadera en 10 mensualidades iguales. Habrá un recargo del 2% para gastos iniciales, permitiendo que el capital quede intacto y saneado para el financiamiento de la obra.

ESTE COLOSO sueño de 20 pisos tendrá una estructura de acero que favorece la construcción antisísmica. Las fuerzas antisísmicas son proporcionadas al peso de las estructuras, y el daño que causan depende de la resistencia del material. De ahí que el acero, que es el material liviano y resistente por excelencia, se preste idealmente para construcciones antisísmicas.

El terremoto de 1906, en San Francisco, dejó intactos 14 edificios de 10 y 20 pisos, porque eran de acero.

CONCEPCION está llamada —por su fuerte desarrollo cultural y económico— a tener una posición de avanzada en nuestro país. Por eso, la Cia. de Inversiones Ltda. ha resuelto acometer la empresa de levantar en pleno centro de Concepción, en la más sugestiva confluencia de calles, en Barros Arana y Anibal Pinto, un edificio que sea no solo orgullo de todo penquista, y aún de todo chileno.

Los materiales de terminación, mármol travertino, ladrillo vitificado y cristal, aseguran sus fachadas (21.25 metros hacia la Plaza y 18.30 a Anibal Pinto) contra deterioros ocasionados a la larga por la humedad del aire.

LA SOBRESTRUCTURA del edificio será totalmente de acero, tipo A-27, en perfiles soldados, laminados por la CAP, la que tendrá a su cargo este aspecto de la construcción. Los pilares de la estructura metálica se fijarán al cimiento de hormigón, mediante placa metálica, de apoyo y pernos de anclaje empotrados en la masa de hormigón que forman el conjunto de radier y muros.

Proyectaron la obra los arquitectos señores Hernán Riesco y Jorge Larraín. El Lloyd's Register Shipping de Londres inspeccionará la fabricación

IMPRENTA Y LIBRERIA "MAUREIRA"

LIBERTAD 423 - FONONO 603 - CASILLA 223 - CHILLAN -

- JOSE MAUREIRA VARGAS
- RELOJES
 - ANILLOS
 - LIBROS
 - LAMPARAS
 - CUCHILLERIA
 - MUSICA
 - REGALOS
 - MALETAS
 - MAQUINAS DE ESCRIBIR
 - LAPICEROS DE TODAS LAS MARCAS
 - LOZA FINA
 - EXTENSO SURTIDO EN ARTICULOS DEL RAMO
 - CREDITOS
 - TRABAJOS DE IMPRENTA EN GENERAL
 - VENTAS POR MAYOR Y MENOR

OFRECE MEDIOS PARA VIVIR MEJOR

ARTEFACTOS A GAS

BICICLETAS

REFRIGERADORES

RADIOS

CONCEPCION - LOTA - TALCAHUANO

DISTRIBUIDORA CONCEPCION LTDA.

(DISTRIBUIDORES EXCLUSIVOS)

CASILLA 204 - CONCEPCION

MADEMSA

BARROS ARANA 761
FONOS: 55 Y 2452

Dicom Ltda.

BARROS ARANA 460
FONO: 3313

NEUMATICOS PIRELLI

FIAT

AGROTECNICA S.A.C.I.

Olympia

M. LEONARDO DE COSEB GRAND

La Catedral Metropolitana nació en el mismo día en que Pedro de Valdivia fundó Santiago de Nuevo Extremo

La primera ceremonia oficial realizada en la Iglesia Mayor se celebró el día 1.º de enero de 1548

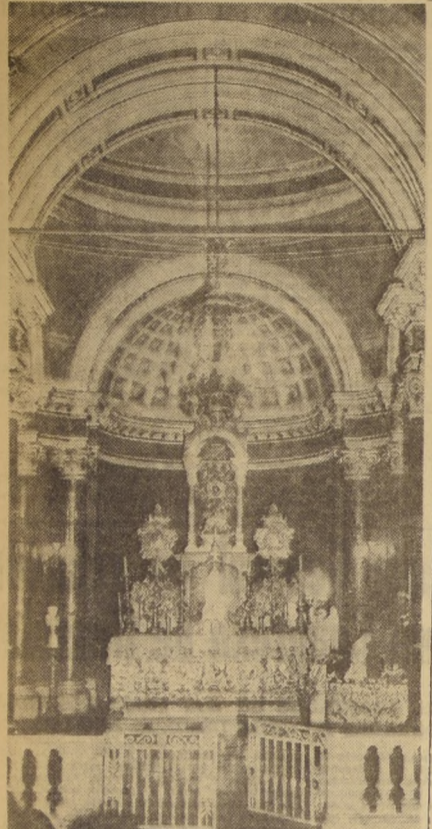

El presente grabado corresponde al Altar Mayor de la Catedral de Santiago, hasta cuyas gradas llegan diariamente miles de personas a solicitar la gracia del Altísimo o a cumplir las promesas por las gracias concedidas. El Altar, al igual que todos los ornatos de la Catedral constituye una verdadera obra de arte.

Terremotos e incendios jalanan la historia del Primer Templo de Chile

LA HISTORIA DE la Catedral de Santiago se inicia en los mismos instantes en que el capitán don Pedro de Valdivia fundó el 12 de febrero de 1541, la ciudad de Santiago del Nuevo Extremo en los terrenos que formaban el valle del Mapocho. Efectuado el trazado de la ciudad por el alarife Pedro de Gamboa, sobre la base de "manzanas" de 150 varas por lado, se re-

servó el predio central para la plaza — la misma Plaza de Armas de hoy— destinados para la edificación de la iglesia que con el tiempo habría de transformarse en el actual templo metropolitano. Así, pues, la ubicación de la Catedral data desde el primer trazado de la ciudad.

después de un período de desinterés económico de los fieles. La nueva Catedral fue solemnemente consagrada en octubre de 1687 por el Obispo Fray Bernardo Casanueva. Un nuevo terremoto arruinó el templo el 8 de julio de 1730.

ring y a los señores José Ramón Astorga y Miguel R. Prado. Esta comisión trabajó durante meses en su cometido hasta que en julio de 1889 quedaron listos los planos y presupuestos de la restauración. Finalmente, los planos se quemaron en el incendio que afectó al arquitecto señor Inzerling, hechos que demoraron por varios años el embellecimiento deseado por Monseñor Casanueva, quien, finalmente, llama a concurso para la confección de nuevos planos. Se presentaron al torneo los arquitectos señores Ignacio Cremonesi y Emilio Oyarce, siendo aceptado el proyecto del primero, con un presupuesto total de \$ 203.000.

RESTOS DE ILUSTRES PRELADOS Y HOMBRES PUBLICOS DESCANSAN BAJO ALTARES DE LA CATEDRAL

Inmediatamente debajo del Altar Mayor de la Catedral se encuentran los restos mortales de los arzobispos señores Manuel Vicuña Larraín, Mariano Casanueva, Juan Ignacio González Eyzaguirre, Gregorio Rodríguez Valdivieso, José Ignacio Campillo, Alonso de Paez y Silva y Juan González Melgarejo. También están sepultados en la misma cripta los restos del Nuncio Apostólico, Excmo. señor Aldo L-

PRIMER OBISPO DE SANTIAGO Y JEFE DE LA IGLESIA CHILENA FUE DON RODRIGO GONZALEZ M.

La Diócesis de Santiago, cuyo Gobierno Ecclesiástico se encuentra prácticamente centralizado y establecido en la Catedral Metropolitana, tuvo su primer obispo en la persona del benemérito sacerdote don Bartolomé Rodrigo González Marmolejo por resolución del Papa Pio IV, quien, en un Consistorio público el día 12 de mayo de 1561, erigió la Diócesis de Santiago del Nuevo Extremo "bajo la advocación de la Santa Virgen María".

En 1748 el Obispo Juan González Melgarejo, considerando que los frecuentes movimientos sísmicos formaban parte integrante de la zona, emprendió el proyecto de construir una nueva Catedral con materiales y elementos que aseguraran su estabilidad. La obra se inició en 1748, consagrándole el Obispo Melgarejo el primer día de la construcción el 1.º de julio de ese año.

Los trabajos de construcción continuaron con gran lentitud durante veinte años, hasta que el incendio de la noche del 22 de agosto de 1769 dejó a Santiago sin su templo metropolitano, debiendo los canónigos del templo trasladarse a la Iglesia de la Compañía de Jesús. A la nueva desgracia sucedió un período de vicarious impulso para levantar y rehacer lo destruido, bajo la dirección del maestro de obras Antonio Acuña, quien falleció en 1780 dejando la obra prácticamente inconclusa.

LABOR DE JOAQUIN TOESCÁ.— Por ese mismo año llegó a Chile el prestigioso arquitecto italiano Joaquín Toescá, quien se encargó de revisar lo edificado y encarar el problema de la terminación de la Catedral, sin contar para ello con plano alguno de la obra. Toescá modificó todo lo que pudo las líneas generales del edificio y confeccionó los primeros planos del mismo, en base a los cuales el templo quedó casi terminado en 1830. Desde esa fecha y hasta 1890 el edificio sufrió una serie de modificaciones y modificaciones.

El Jefe Espiritual del Pueblo



En el grabado, el Jefe de la Iglesia Chilena y director espiritual del pueblo, Cardenal Primado y Arzobispo de Santiago, Excmo. Monseñor José María Caro Rodríguez, cuya carrera eclesiástica está jalada por innumerables hechos que dan fe de su devoción y del íntimo cariño que siente por su grey, que ha sabido corresponderle con creces. Es así como su sola presencia constituye en todas partes un motivo de justo orgullo para el pueblo que lo quiere y aprecia y para el clero que reconoce en él a su jefe indiscutido.

Alta misión que el beneficio público tiene a su cargo el Instituto Geográfico Militar



EXPOSICION DE TRABAJOS DEL INST. GEOGRAFICO.— Sala de Exposición de Trabajos Cartográficos confeccionados por el Instituto Geográfico Militar.

Los trabajos geográficos en nuestro país se remontan a los años en que Diego de Almagro inició su marcha al sur partiendo de El Cuzco para su expedición a Chile, necesitaba una carta caminera que le condujera por los caminos que los indios del servicio de "chacahuasi", o caminos del Inca, servían que extendían su acción hasta el valle del Mapocho. La carta caminera de Almagro constituyó el primer trabajo realizado con la geografía de Chile.

Más tarde, Pedro de Valdivia y su alarife Pedro de Gamboa planearon la delimitación de las calles de Santiago del Nuevo Extremo, y conocidos cartógrafos españoles trataron de representar las nuevas tierras por las cuales se iba extendiendo de la colonia española hacia el sur austral. Posteriormente, durante las campañas de la Independencia, nuestros próceres hicieron confeccionar conquis geográficas, necesarias para el movimiento de las tropas. Constituyeron levantamientos sencillos y sencillos, cumplidos con el objetivo de ampliar los conocimientos del terreno a los jefes militares patriotas.

Los trabajos ejecutados consistieron en levantamiento de planos de los sectores en que se libraron los combates de la guerra civil y las de las regiones de Quilpué, Calcha, etc.

SE CREA UN SERVICIO ESPECIALIZADO.— Pese a la enorme importancia que los trabajos geográficos tienen para la consolidación de la República, pasaron más de tres siglos de siglo antes de que se organizara un servicio especializado que los efectuara a su cargo. Sólo en septiembre de 1891, al crearse el Estado Mayor del Ejército, se consideró, en su organización, una "Sección de Trabajos Geográficos", que, entre otros, dispuso de una subsección encargada del levantamiento de la carta del país, que fue denominada "Oficina Geográfica".

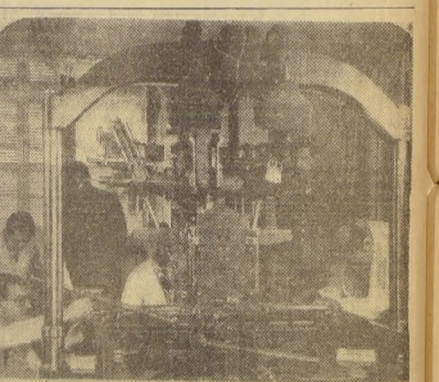

EQUIPO DEL INSTITUTO GEOGRAFICO.— Uno de los modernos equipos de instrumental fotogramétrico destinado a la confección de la Carta General de la República.

Finalidad primordial del Instituto Geográfico Militar, desde que fue creado en 1922, es la Confección de la Carta General de la República

El Instituto Geográfico Militar es en nuestro país la autoridad oficial permanente en todo lo que se relaciona con levantamientos, confección y publicación de mapas, cartas y planos del territorio nacional. También constituye la autoridad oficial en los levantamientos catastrales y prediales.

Desde su creación, ha sido la finalidad primordial de sus esfuerzos, confeccionar la Carta General de la República, trabajo que se ejecuta en el marco del levantamiento general del país, para el desarrollo de él, ha contado con la colaboración del Inter American Geographical Survey, de los Estados Unidos de N. A., a partir de 1941, en conformidad a los convenios existentes entre ambos Gobiernos, para el levantamiento general del país, a escala 1:100.000.

ha acentuado, con tesoro afán, en el curso de los últimos años

El Instituto Geográfico Militar confecciona la Carta General de la República en los días presentes en base a fotografías aéreas, apoyadas en el correspondiente control planimétrico proporcionado por las mediciones geodésicas. En estas labores se distinguen las siguientes actividades:

El perfeccionamiento a que se había llegado en los trabajos asignados a la Dirección del Servicio se presentó a la Exposición de Buenos Aires, en 1910. Una medalla de plata obtenida en aquel certamen internacional, probó la bondad del servicio.

LEVANTAMIENTO TOPOGRAFICO REGULAR.— En 1902 se inicia el levantamiento topográfico regular, considerándose como de explotación y como de levantamiento antiguo todos los levantamientos ejecutados sin bases geodésicas, sin triangulación de primera orden y con instrumentos antiguos y de poca precisión.

Una de las tareas principales de este Comité es atender todos los asuntos relacionados con el Ejército y la Armada Chilena, asesorando a los organismos estatales en materia tan delicada y de trascendencia para Chile.

El Instituto Geográfico Militar, su función es la de proporcionar al país la cartografía adecuada que permita solucionar debidamente los múltiples problemas de orden económico, político, militar, docente, etc. Colabora activamente con organismos del Estado y particulares, contribuyendo al perfeccionamiento de las ciencias geográficas, geodésicas y cartográficas. Para ello cuenta con el suficiente personal técnico e ingenieros militares, geógrafos y topógrafos civiles, quienes proveen y realizan fotogrametría, levantamientos geodésicos, topográficos, cartográficos, de artes gráficas, etc. Cuente también con moderno instrumental geodésico, geofotogramétrico y de artes gráficas, para el servicio de la Carta.

ESTUDIOS Y REALIZACIONES DE LA SUPERINTENDENCIA DE EDUCACION PUBLICA REPERCUTIRAN POSITIVAMENTE EN LAS NUEVAS GENERACIONES

Su creación es una de las grandes realizaciones del Gobierno del Presidente D. Carlos Ibáñez del Campo en materia educacional

DON ENRIQUE MARSHALL SIRVE LA SUPERINTENDENCIA DE EDUCACION

Desde su creación hasta la fecha, esta institución de la Superintendencia de Educación Pública es el distinguido educador y estadístico universitario señor Enrique Marshall Henríquez, quien preside el Consejo en ausencia del Ministro.

El actual Consejo, a cuyos superiores estudios y realizaciones está entregada la supervigilancia y tutela de la enseñanza, está integrado por las siguientes personas: Ministro de Educación, don Francisco Borge Jorja; Superintendente, don Enrique Marshall Henríquez, que preside el Consejo en ausencia del Ministro; Secretario General Técnico, don Manuel Zamorano Hernández; Consejeros, señores Eduardo Chillí Quiroga, profesor primario; Pedro J. Rodríguez, por los Centros de Padres de Colegios Particulares; René del Villar Lamerini, Subsecretario de Educación; Humberto Escudé Guzmán, por el magisterio secundario; Luis Gómez Catalán, Director General de Educación Primaria; Juan Gómez Millas, Rector de la Universidad de Chile; Alejandro Lira, representante de las actividades agrícolas; Crescencio Luna Díaz, por los sindicatos obreros; R. F. Jorge González, Rector de la Universidad Católica de Valparaíso; Mario Muñoz Guzmán, por las actividades mineras; Washington Muñoz Hidalgo, por los Centros de Padres de Colegios Particulares; Gastón Ossa Salazar, representante de las actividades fabriles; Mario Ossa Salazar, representante de las actividades agrícolas; Hernán Pardo Freire, Director General de Enseñanza Profesional; Guillermo Peña Cruz, Decano de la Facultad de Filosofía y Educación; Raúl Rojas Valenzuela, representante de la Enseñanza Agrícola; Industrial y Minería; Selva Saavedra Navarro, representante de la Enseñanza Comercial y Técnica; Femeninas; Raúl San Martín Lavín, Director de la Escuela Normal "José Abelardo Núñez"; José Miguel Seguel C., Rector de la Universidad Técnica del Estado; Francisco Cerceda, Rector de la Universidad Técnica Santa María; Guillermo Vena Contreras, representante de la educación particular; Miguel Ángel Vega, Director General de Educación Secundaria; y Roberto Muniaga, Asesor Coordinador de la Superintendencia.



Don Juan Gómez Millas, Rector de la Universidad de Chile, a cuya labor se debió la creación de la Superintendencia en 1953, mientras servía la Cartera de Educación Pública.



Don Enrique Molina Garmendia, actual Rector Honorario de la Universidad de Concepción, que fuera el primer Superintendente de Educación en 1927.



Don Manuel Zamorano, Secretario General Técnico de la Superintendencia, cuyos conocimientos se han traducido en un efectivo aporte a la enseñanza.

Síntesis histórica del organismo hasta la dictación del D. F. L. 104

MATERIALIZANDO el precepto constitucional que establece que "la educación pública es una atención preferente del Estado", el Excmo. señor Carlos Ibáñez del Campo, y sus Ministros, señores Juan Gómez Millas y Juan B. Rossetti, que servían las Carteras de Educación y Hacienda de la época, respectivamente, dictaron el 3 de junio de 1953, el Decreto con Fuerza de Ley N.º 104, por el cual se dio existencia legal y jurídica a la Superintendencia de Educación Pública, una de las grandes realizaciones de esta Administración en materia educacional.

FUNDAMENTOS CONSTITUCIONALES. — En el primer artículo del Decreto en cuestión, el Gobierno tuvo en vista la expresa disposición de la Constitución Política del Estado, que en su artículo 10, N.º 7, establece: "La Constitución asegura a todos los habitantes de la República... la libertad de enseñanza. La educación pública es una atribución preferente del Estado. Habrá una Superintendencia de Educación Pública, a cuyo cargo estará la inspección de la enseñanza nacional y su dirección, bajo la autoridad del Gobierno". Se tuvo en vista también que "el sistema educacional de la República debe ser el servicio de las necesidades, intereses y aspiraciones de la nación; que es obligación del sistema educacional atender a las distintas regiones del país de acuerdo con sus características geográficas, económicas y que es indispensable adoptar las medidas que permitan hacer llegar con rapidez y exactitud al conocimiento de los organismos educacionales las necesidades del país".

Con tales fundamentos se dictó el Decreto con Fuerza de Ley número 104, que estableció la Superintendencia de Educación Pública, que tendrá a su cargo la Dirección Superior e Inspección de la Educación Nacional, por la cual se entiende la que imparte el conocimiento del Estado. Con respecto a la Educación Particular, la Superintendencia tendrá la supervigilancia de ella, velando porque realice su labor en conformidad a los objetivos e intereses nacionales.

ANTECEDENTES HISTÓRICOS. — La idea de una Superintendencia de Educación se remonta a los primeros albores de la República y a la época de la Independencia de San Felipe, cuyo Rector, el candidato don José Manuel Verdugo al ser designado Rector del Instituto Nacional, en nota dirigida al Gobernador-Intendente de Santiago, hacía notar que "según las ordenanzas de 1813, era el Superintendente el que tenía a su cargo los estudios y escuelas, y que, por lo tanto, no podía funcionar ninguna de estas sin que los preceptores hubieran merecido su aprobación, después de haber dado examen a los individuos por el designado".

Cinco años más tarde, en 1818, el Ministro de Gobierno y Relaciones Exteriores, don Mariano Egaña, al presentar un proyecto destinado a modificar la estructura del Instituto Nacional expresaba que "habría un Superintendente General encargado de dirigir la instrucción pública del país".

Primer Superintendente. — Sin embargo fue el Excmo. señor Ibáñez quien durante su primera administración realizó el primer intento serio para dar existencia a este organismo en cumplimiento del precepto constitucional de 1833. Fue así como en 1837 se nombró al primer Superintendente de Educación, cargo que recayó en el eminente educador, ensayista y filólogo, don Enrique Molina Garmendia.

FINALIDAD DE LA SUPERINTENDENCIA. — De acuerdo con su Decreto Orgánico, la Superintendencia de Educación Pública, debe cumplir las siguientes finalidades: 1) Unificar los servicios educacionales que se han desarrollado separadamente, como consecuencia de cada rama de la enseñanza, promoviendo el estudio sistemático de nuestros problemas educacionales; 2) Encarregar a un organismo superior de la enseñanza, las autoridades superiores del servicio y por representantes de las universidades del Estado y particulares, de las organizaciones gremiales de profesores, de los colegios particulares, de los Centros de Padres, de las actividades económicas nacionales y de los sindicatos obreros, la atribución de proponer al Gobierno proyectos de leyes o reglamentos que, una vez aprobados, permitan organizar y correlacionar las diversas ramas de la educación; y 4) Proponer al Gobierno una política nacional de educación.

ORGANISMO QUE LA CONSTITUYEN. — Según su ley orgánica la Superintendencia de Educación está constituida por los tres siguientes organismos: 1) Consejo Nacional de Educación; 2) Oficina Técnica de Investigaciones Educativas; y 3) Fondo Nacional de Educación.

El Consejo Nacional lo constituyen: el Abogado o letrado, que lo preside; el Superintendente, que lo presidirá en ausencia del abogado; y el Asesor, que estará encargado de dirigir la labor de los organismos dependientes; el Subsecretario de Educación, los Rectores de las Universidades Particulares reconocidas por el Estado; los Directores Generales de Educación Primaria, Secundaria y Profesional; el Decano de la Facultad de Filosofía y Educación de la Universidad de Chile; el Director del Instituto Pedagógico Técnico; un representante de cada una de las organizaciones del magisterio primario y secundario, y un representante de las organizaciones nacionales de profesores de enseñanza comercial y técnica; un representante de la educación industrial, uno de la educación particular, dos de los Centros de Padres, dos de las actividades económicas, uno de la Corporación de Fomento, uno de los sindicatos obreros, el Secretario General Técnico de la Superintendencia y el Asesor Coordinador de la Oficina Técnica.

ATRIBUCIONES DEL CONSEJO. — Corresponde a este Consejo Nacional de Educación proponer el Ministro la política educacional del país, para lo cual deberá precisar los objetivos que se pretenda alcanzar en los diversos tipos de enseñanza. Debe también, entre otras cosas, estudiar y proponer la forma de descentralizar la administración de los servicios educacionales y adaptar su organización y funcionamiento a las necesidades sociales y económicas de la nación y de sus diversas regiones geográficas, considerando, especialmente, las exigencias de la agricultura, la industria, la minería, el comercio y la cultura en general.

LA OFICINA TÉCNICA. — A la Oficina Técnica de Investigaciones corresponde estudiar las profesiones, oficios y actividades públicas y privadas en relación con la educación que deben recibir los que las desempeñan; formular y coordinar los proyectos de experimentación pedagógica y preparar cualquier estudio que le encomiende la Superintendencia.

EL FONDO NACIONAL. — El Fondo Nacional, constituido por las rentas que se consulten anualmente en el Presupuesto de la nación, y por las donaciones, herencias o legados que realice, está destinado a proporcionar los recursos necesarios para estimular y desarrollar aquellos aspectos que el Consejo Nacional estime convenientes.

En esta forma y en cumplimiento de sus finalidades a pesar de su corta existencia, la Superintendencia de Educación ha realizado ya importantes estudios en favor de la educación integral del país, proponiendo fundamentales reformas que han de repercutir positivamente en la formación profesional de las generaciones futuras. Es así como por estos días su Consejo Nacional ha prestado su aprobación a los nuevos planes de estudios que se aplicarán en las diversas ramas de la enseñanza y para lo cual se ha tenido presente las características geográficas y los recursos naturales de cada una de las regiones de nuestro territorio.



Don Enrique Marshall Henríquez, Superintendente de Educación Pública que sirve el cargo desde la dictación del DFL N.º 104, de 3 de junio de 1953.

MIEMBROS DEL CONSEJO NACIONAL EDUCACION CONSTITUIDO EN 1953

El primer Consejo Nacional de Educación, establecido el decreto con fuerza de ley que dio vida a la Superintendencia de Educación, estuvo constituido de la siguiente forma:

Ministro de Educación, don Juan Gómez Millas, presidente del Consejo; Superintendente de Educación, don Enrique Marshall Henríquez; Secretario General Técnico y Secretario del Consejo, don Manuel Zamorano Hernández, y por los consejeros, señores, Alejandro Covarrubias Zagal, director de la Escuela Normal "J. Abelardo Núñez"; Alejandro de la Nola Akmalaj, en representación de los Centros de Padres de colegios particulares; Luis Gómez Catalán, Director General de Educación Primaria; Juvenal Hernández Jaque, Rector de la Universidad de Chile; Fidel Irujo Carrillo, representante del magisterio secundario; Hugo Jordán Guerra, representante de las actividades agrícolas; Sergio Luis Solar, representante de la Enseñanza Industrial, Minería y Agrícola; Crescencio Luna Díaz, por los sindicatos obreros; Enrique Molina Garmendia, de la Universidad de Concepción; Mario Muñoz Guzmán, por las actividades mineras; Washington Muñoz Hidalgo, por los Centros de Padres de colegios particulares; Ramón Núñez Aguilar, por el profesorado primario; Gastón Ossa Salazar, representante de las actividades fabriles; Hernán Pardo Freire, Director General de Enseñanza Profesional; Eugenio Pereira Salas, Decano de la Facultad de Filosofía y Educación; Selva Saavedra Navarro, en representación de la Enseñanza Técnica Femenina; José Miguel Seguel Castillo, Rector de la Universidad Técnica del Estado; Alfredo Silva C., Rector de la Universidad Católica; Guillermo Vena Contreras, representante de la educación particular; Miguel Ángel Vega Morales, Director General de Educación Secundaria; Oscar Vera Lamperin, Asesor Coordinador de la Superintendencia, y Elena Wegner Fernández, directora del Instituto Pedagógico Técnico.

MAQUINAS DE OFICINA

TALLERES:

AHUMADA 236 — OFICINA 509 — FONO 69828

— SANTIAGO —



MAQUINAS DE CALCULAR, SUMAR Y DE ESCRIBIR

TECNICOS ESPECIALIZADOS EN REPARACIONES

Utilizando nuestros servicios economizará tiempo y dinero. Consultenos para cada presupuesto sin compromiso.

CINTAS — PAPEL CARBON Y PAPEL STENCIL

COMPRA Y VENTA DE MAQUINAS DE OFICINA

Denos sus máquinas para limpiar o reparar el día sábado y se las entregaremos como nuevas el lunes

CASA R.C.A. VICTOR

IVANOVIC Y MANDAKOVIC LTDA.

Distribuidores exclusivos: Radios y Radiofonógrafos "RCA Victor" — Máquinas y Artículos Fotográficos "Kodak" — Relojes "Omega" y "Tissot" — Máquinas de Coser y Accesorios "Singer Sewing Machine Co." — Seguros "La Chilena Consolidada" — Discos "Victor" — Agentes Generales Pólixa Chilena de Beneficiencia — Cambio de Monedas

21 DE MAYO 1361 — TELEFONO 169 CASILLA 1959

Dirección Telegráfica "VICTOR" TOCOPILLA

CIA. FABRICA DE PAÑOS DE CONCEPCION

CONCEPCION (CHILE)

CALLE ANGOL N.º 815

CASILLA 47-C

TELEFONOS: 2419 Y 2420



100% Latex

PINTURA TRICOLOR

SUPERMAT

PARA INTERIORES

LA MARAVILLOSA PINTURA

100 o/o LATEX

EN VENTA EN FERRETERIAS Y ALMACENES DE PINTURAS

DISTRIBUIDORES

GRACE Y CIA.

EMPRESA FERROCARRILES DEL ESTADO — CHILE

FERROCARRIL DE ARICA A LA PAZ

SECCION CHILENA

LA VIA MAS CORTA DEL PACIFICO A BOLIVIA

DIRECCION TELEGRAFICA "FERRARICA"

DIRECCION POSTAL CASILLA 9-D.

LOCALES PARA 400 MIL NIÑOS HA LEVANTADO LA SOCIEDAD CONSTRUCTORA DE ESTABLECIMIENTOS EDUCACIONALES

Cerca de trescientas nuevas Escuelas construidas en los últimos 10 años

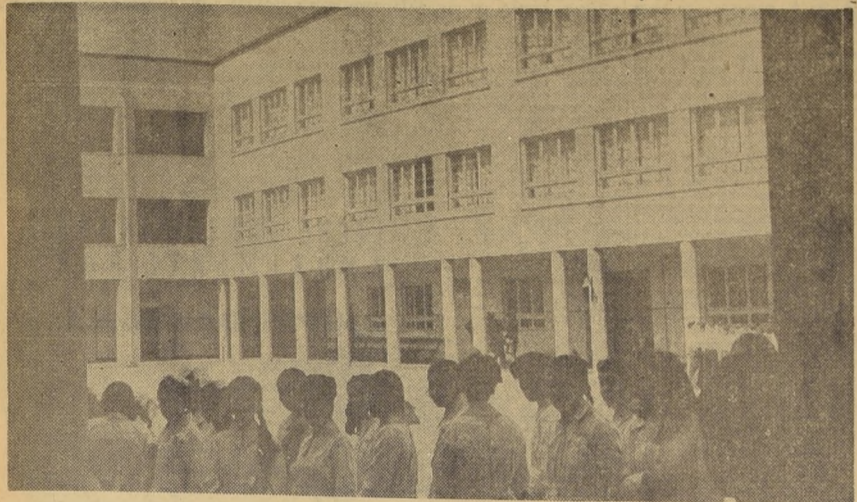

ESCUELAS CON LUZ Y AIRE.— La Sociedad Constructora de Establecimientos Educativos ha edificado modernos locales para los escolares chilenos, en donde se concentran todos los adelantos de la técnica y de la pedagogía. El estudio en ellos se hace más atractivo, más lleno de vida, y hace que los niños amen el templo en donde se les prepara para el futuro. Este tipo de cons-

trucción corresponde a un Grupo Escolar Mixto, contando con amplios ventilales, patios rodeados de pasillos, servicios higiénicos modernos y numerosas otras comodidades. En su construcción se han empleado capitales aportados por el Fisco y por particulares que, junto con obtener rentas privilegiadas de sus acciones, ayudan a salvaguardar la riqueza mayor del país: sus niños.

Moderna concepción hecha una realidad Aportes fiscales y privados en acción

Cerca de medio millón de niños chilenos están recibiendo educación en las modernas escuelas que ha edificado en el país la Sociedad Constructora de Establecimientos Educativos. Esta institución es fruto de las modernas concepciones económicas, en que se suman la acción conjunta del Estado y de los particulares, en un esfuerzo unido por resolver la falta de locales escolares para atender la educación de la infancia chilena.

En los veinte años de vida, la Sociedad cuenta con un capital autorizado de tres mil millones de pesos y ha invertido en su misión específica una suma superior a los 5.000 millones de pesos. SOLUCIÓN ADECUADA.— La creciente población escolar chilena, ante las reducidas posibilidades estatales de levantar los establecimientos necesarios para absorberla con la debida prontitud, hizo surgir esta Sociedad que reúne ambas fuentes de recursos tras el objetivo común.

La Empresa, es una sociedad anónima, completamente autónoma, y tiene como objeto la construcción y transformación de edificios escolares, de preferencia primarios, para entregarlos en arriendo al Fisco. El arriendo se fija en el ocho por ciento del valor del local y del terreno.

Un directorio, compuesto por seis personas, tres de ellas designadas por el Presidente de la República, dirige los destinos de la institución, mediante acuerdos que se toman por mayoría.

Con el objeto de reglamentar su acción, han sido dictados varios decretos supremos y promulgadas varias leyes. Los principales cuerpos legales son el Decreto Supremo No 2.111, de 26 de agosto de 1937, reducidos a escritura pública el 21 de junio de ese mismo año, que contiene los reglamentos de la Sociedad, y la Ley 5.989, del 14 de enero de 1937, que le dio vida, más la Ley 7.069, del 21 de noviembre de 1944. Corresponde mencionar, además, la Ley No 11.766, del 30 de diciembre de 1956, que creó el Fondo para la Construcción y Dotación de Establecimientos de Educación Pública. Los fondos provenientes de esta ley, en parte, son invertidos en acciones de la Sociedad. Además, por sus disposiciones se ha autorizado a que aporten rentas a la Sociedad en los que se construyen locales escolares.

PLAN DE TRABAJO DE LA EMPRESA.— La construcción y transformación de escuelas se realiza de acuerdo con el plan anual elaborado por el Ministerio de Educación. El 10 por ciento de los fondos puede ser empleado en la provincia de Santiago, con el propósito de atender debidamente a las otras localidades del país. Los particulares o vecinos de un lugar que tengan interés en la construcción de una Escuela pueden obtener que la Sociedad tome a su cargo la edificación, suscribiendo las acciones que se aproximan al valor que se determine por el edificio.

La Sociedad adquiere los terrenos en los cuales se ejecutan esas obras, mediante compras, donaciones, aportes fiscales, municipales, etc. Las escuelas que la Sociedad edifica son proyectadas y calculadas atendiendo las condiciones climáticas de las regiones del país en que ha de levantarse y de acuerdo con las experiencias de la técnica pedagógica moderna. También se tienen en cuenta la solidez y seguridad de las construcciones; su ventilación e iluminación adecuadas; las necesidades de salubridad e higiene, etc.

Las escuelas que la Sociedad edifica son proyectadas y calculadas atendiendo las condiciones climáticas de las regiones del país en que ha de levantarse y de acuerdo con las experiencias de la técnica pedagógica moderna. También se tienen en cuenta la solidez y seguridad de las construcciones; su ventilación e iluminación adecuadas; las necesidades de salubridad e higiene, etc.

Las escuelas que la Sociedad edifica son proyectadas y calculadas atendiendo las condiciones climáticas de las regiones del país en que ha de levantarse y de acuerdo con las experiencias de la técnica pedagógica moderna. También se tienen en cuenta la solidez y seguridad de las construcciones; su ventilación e iluminación adecuadas; las necesidades de salubridad e higiene, etc.

Las escuelas que la Sociedad edifica son proyectadas y calculadas atendiendo las condiciones climáticas de las regiones del país en que ha de levantarse y de acuerdo con las experiencias de la técnica pedagógica moderna. También se tienen en cuenta la solidez y seguridad de las construcciones; su ventilación e iluminación adecuadas; las necesidades de salubridad e higiene, etc.



MADRES DEL MASANA.— Para estas futuras madres se construyen las Escuelas Primarias de Chile. Ellas necesitan contar con la protección necesaria contra las intemperias del tiempo y debe hacerse de sus escuelas un sitio acogedor y grato. La Sociedad Constructora de Establecimientos Educativos lo está logrando en el país.

Hondo contenido patriótico encierra labor desarrollada por la Sociedad

Cuando un grupo de vecinos constituido en un centro para el progreso o cualquiera otra de las organizaciones cívicas quiere dotar a su pueblo o su barrio con una escuela, puede contar con ella, si adquiere acciones de la Sociedad. Aunque no se ha fijado con rigidez el monto de las acciones adquiridas, éste puede alcanzar a un mínimo, el que es considerado por la Sociedad y por la Dirección de Educación Primaria, antes de resolver. En las empresas industriales o comerciales, a su vez, en el caso de contar con poblaciones obreras, pueden suscribir estas acciones y proporcionar a los hijos de sus trabajadores un establecimiento educacional moderno y con condiciones materiales adecuadas.

Si en la actualidad una cifra aproximada a los 400 mil niños queda sin asistir a clases por falta de locales escolares, la Sociedad está cumpliendo una labor patriótica de amplias proyecciones para el futuro del país.

Falta contar con la colaboración de un mayor número de ciudadanos que suscriban sus acciones, que aporten sus ahorros, recibiendo, en cambio de ellos, beneficios económicos y la satisfacción de haber entregado a Chile una escuela más para sus niños.

Capitales fiscales y privados financian la labor de la Sociedad en todo el territorio

La forma en que el Estado y la actividad privada se han unido en esta tarea de dotar de escuelas al país constituye una de las aplicaciones más interesantes de las nuevas relaciones entre los habitantes de un país, cuando éstos quieren, efectivamente, dar solución a sus problemas.

Franquicias otorgadas a quienes compran acciones de la Sociedad. Las acciones "A" pagadas en dinero en efectivo o mediante aportes de terrenos fiscales que se avalúan en cada caso. Las acciones "B" pueden ser adquiridas por personas naturales, sociedades, empresas industriales o comerciales, instituc-

Además, se ofrece la seguridad de haberse invertido la totalidad del capital en bienes inmuebles y la posibilidad de obtener mayores dividendos, en la medida en que se reavalúan los locales entregados en arrendamiento al Estado.

Equipo de 24 profesores realiza campaña de chilenidad en Palena, Futaleufú y Chile Chico

Populadores de esas apartadas regiones reciben, además, atención sanitaria

APLICAN EL PLAN EDUCACIONAL DE "PUERTAS ABIERTAS" EN LA REGION



Vista aérea de la localidad de Chile Chico, en las márgenes del Lago Buenos Aires, una de las localidades en que el equipo de profesores llevando a la práctica la campaña de chilenidad.

En cumplimiento de precisas instrucciones impartidas por el Gobierno en orden a mejorar la organización y orientación de la enseñanza elemental y con el objeto de despertar el interés de la sociedad en favor de una buena formación de la niñez, la Dirección General de Educación Primaria puso en práctica el año pasado un plan especial en la Escuela "España" No 266, ubicada en la comuna de Conchali.

Este plan, que se ha denominado "Escuela de Puertas Abiertas", se tradujo en la realización de numerosas actividades escolares y sociales, las que pudieron desarrollarse con la cooperación de diversos organismos estatales, comunales y particulares. El objetivo principal fue elevar el nivel cultural de los pobladores que allí luchan a diario contra las adversidades de la naturaleza y las influencias foráneas.

PROGRAMA DE TRABAJO.— El plan de trabajo que actualmente se está cumpliendo entre escolares y adultos de esas lejanas regiones chilenas, comprende:

- 1) Cursos breves, veladas, charlas y conferencias destinadas a analizar la realidad geográfica, económica y humana de la zona y la alfabetización de los pobladores que no pudieron concurrir a la escuela.
- 2) Organización de pequeñas instituciones para estimular la industria casera y el aprovechamiento de las materias primas que abundan en el medio ambiente.
- 3) Formación de centros familiares para la defensa de la salud física y moral de los niños y adultos, y la mejor organización de la vida ciudadana.
- 4) Fundación de clubes deportivos y culturales para el buen empleo de las horas libres y aprovechamiento del folklore típico de la región, y
- 5) Realización de encuestas para el conocimiento de la organización familiar, de la situación económica y del estado sanitario de la población infantil y adulta.

CON FONDOS DE LA LEY N.º 11.766 SE PUEDE INICIAR LA CONSTRUCCION DE UNA ESCUELA CADA DIEZ DIAS

La Sociedad, cuyas oficinas tienen la organización de una empresa comercial, con un rolaje expedito y dinámico, pudo impulsar su actividad con estos recursos importantes, aportes de capital, sin recurrir a aumentos de persona.

En la memoria de 1955, se refiere la constancia de lo siguiente: "Los recursos de la referida ley que percibimos en el ejercicio corresponden prácticamente a la recaudación de ocho meses, y ascendieron a \$ 230.324.000. Estos fondos no han sido suficientes, sin embargo, para mantener la intensidad con que estamos realizando nuestro plan de trabajo, razón por la cual debimos, al finalizar el año, suspender la iniciación de nuevas construcciones para las que se dispone de planes y antecedentes técnicos completos. Con estas habríamos podido llevar a 36 el número de escuelas comenzadas en el período de ocho meses señalado, con cargo a los aportes de la ley citada."

"Es para nosotros satisfactorio señalar estas cifras, que demuestran la efectiva colaboración que estamos empeñados en prestar al Supremo Gobierno para el éxito del nuevo plan de construcciones escolares, y revelar, al mismo tiempo, la capacidad de la Empresa para abarcar una mayor cuota de los recursos de la Ley 11.766 que el 30 por ciento que en ella le fue asignado."

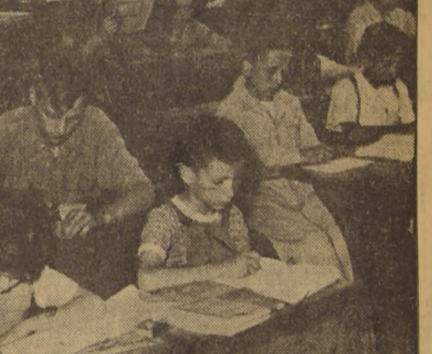

APRENDIZAJE DE LAS PRIMERAS LETRAS.— El grabado presenta un aspecto de una Escuela Pública en Jaene Labor. Son pequeños alumnos que, en cumplimiento de la Ley de Instrucción Primaria, aprenden sus primeras letras, que han de servir de base para transformarse en los hombres que han de regir en el futuro los destinos de la República. Así como este grupo, millares de niños y niñas acuden a todos los colegios para satisfacer sus anhelos infantiles de descubrir las lecturas de cuentos, historias y leyendas.

La Ley de Instrucción Primaria es una de las más grandes realizaciones impulsadas por el M. de Educación

Una de las grandes realizaciones del Ministerio de Justicia e Instrucción Pública ha sido, sin lugar a dudas, la Ley de Instrucción Primaria Obligatoria, de 26 de agosto de 1920, cuerpo legal que fue aprobado por el Congreso Nacional, después de una serie de prolongados debates y discusiones por parte de algunos elementos que no alcanzaban o no querían comprender la importancia y trascendencia que para el futuro cultural del pueblo habría de tener esta ley.

Parte muy importante en la dictación y aprobación de esta ley, le correspondió a don Darío E. Salas, Inspector General de Educación, cuya obra "El Problema Nacional", editada en 1917, determinó una serie de hechos que culminaron con el envío a las Cámaras del Mensaje que habría de traducirse, en 1920, en la Ley de Instrucción Primaria Obligatoria. Dispuso esta ley la obligatoriedad de "padres y guardadores de dar educación primaria a los menores a su cuidado" y la continuidad del sistema educacional, al establecer que "bastaría el certificado del 6.º Año de Instrucción Primaria Obligatoria se han cumplido en su gran mayoría con los objetivos que se tuvieron en vista. Han estado encargados de llevarla a la práctica la Dirección General de Educación Primaria y Normal, en cuanto se refiere a la instrucción general, y la Dirección de Enseñanza Técnica y Profesional, en cuanto se relaciona con el aprendizaje de oficios que pueden colocar al educando en condiciones de iniciar la lucha por la vida.

SOCIEDAD COMERCIAL CACERES Y CIA. LTDA.

CASILLA 680 — ANTOFAGASTA — TELEFONO 386
CASILLA 7 — IQUIQUE — TELEFONO 801

IMPORTACIONES
REPUESTOS Y ACCESORIOS PARA AUTOMOVILES

CAÑAS Y GALLEGUILLOS LTDA.

Arturo Prat 640 - Tel. 668 - Cas. 270 | Aldunate 1202 - Tel. 130 - Cas. 84

LA SERENA | COQUIMBO

DISTRIBUIDORES AUTORIZADOS DE

RCA | Sindelen | Siam

"Chiprodal" ha contribuido positivamente al aumento de la producción lechera del país

La acción de "Chiprodal", además de una positiva contribución a nuestro progreso económico, significa una cooperación efectiva a los esfuerzos tendientes a elevar el nivel sanitario del país.

La industrialización de la leche de vaca, y más que todo su transformación en leche en conserva, reviste una importancia de primer orden en Chile, ya que con ella se puede abastecer en forma económica y segura, durante todos los meses del año aquellas regiones del norte y australes, donde por causas climáticas y calidad de los suelos la leche fresca prácticamente no existe.

La compañía chilena de Productos Lácteos ALIMENTARIOS S. A. I. — Desde hace más de veinte años, "Chiprodal S. A. I." viene realizando un intenso esfuerzo para mejorar la calidad de la leche fresca que se entrega a sus fábricas, aumentar su producción y proporcionar a los consumidores productos cuya calidad iguale a las que elabora en el mundo entero la organización Nestlé que representa. Si no se ha logrado cumplir totalmente con los propósitos, desde el presente año se ha logrado por primera vez satisfacer la demanda de leches

industriales durante los meses de invierno época en que se oían verdaderas voces de alarma por parte del público debido a la escasez de leche que anteriormente se hacía sentir. Esto permite pensar que la producción actual de leches industrializadas está muy cerca de cubrir las necesidades normales de consumo de la población en general.

DESARROLLO DE LAS ACTIVIDADES DE "CHIPRODAL". — Gracias a los avanzados métodos de producción perfeccionados y continuamente perfeccionados en los modernos laboratorios de investigación científica que Nestlé mantiene en Vevey (Suiza), y al desarrollo intenso de las actividades

fábricas de "Chiprodal", se ha logrado que una producción de 10.000.000 de litros de leche fresca en 1936 alcanzara 20 años más tarde 83 millones de litros.

Esta cifra está todavía por debajo de la capacidad de recepción de las tres fábricas que "Chiprodal" mantiene en el país y cuya potencialidad de producción ha ido en aumento con las ampliaciones y mejoras efectuadas. La capacidad actual de dichas fábricas es la siguiente:

- Fábrica de Graneros 60.000 litros diarios.
- Fábrica de Los Angeles 150.000 litros diarios.
- Fábrica de Osorno 250.000 litros diarios.

Se está programando una nueva ampliación de las instalaciones de la Planta de Osorno y se contempla que para el año venidero esta tendrá una capacidad de producción de 350.000 litros diarios.

Paralelamente a este aumento de productividad se ha ido obteniendo un abaratamiento substancial de los costos. Sobre el particular, se puede decir que antes de la implantación de los métodos Nestlé, se necesitaban unos 300 minutos de trabajo para fabricar el galón de Leche Condensada de

46 latas de 400 gramos. Actualmente esta labor se limita a 45 minutos de trabajo, es decir, que la producción de una unidad ha sido reducida al 15 por ciento del tiempo que se necesitaba antes.

ABARATAMIENTO DE LOS COSTOS. — Una consecuencia tangible de esta racionalización de la producción radica en el abaratamiento de los costos. Desde luego en un país de mucha inflación, es difícil destacar este hecho. Sin embargo, se pueden comparar los precios de venta de los diferentes productos tomados en cuenta el factor inflación y expresados en minutos de trabajo para una persona que gana un sueldo unitario para adquirir una unidad de:

- Tarro de Leche Condensada de 400 gramos 78 minutos en 1936, 31 minutos en 1956.
- Tarro de Leche "Nido" de 450 gramos 228 minutos en 1943, 114 minutos en 1956.

IMPORTANCIA DE LA INDUSTRIA. — La importancia de una industria que establece un poder comprador estable de la producción lechera durante todo el año. La falta de este poder comprador obligaba a los productores de leche a aprovechar gran parte de sus rendimientos de su lechería en la

fabricación de queso y manteca, cuyo valor, generalmente no compensaba los gastos.

20. Al mantener un poder comprador para la leche en todo el curso del año, "Chiprodal" ha permitido el mantenimiento de las lecherías como una industria a firme, éste hecho significa a la vez un respaldo al fomento de la ganadería, con el consiguiente aprovechamiento integral de tierras que solamente son aptas para esta última actividad.

30. "Chiprodal" ha contribuido efectivamente al abastecimiento de todo el país de un producto tan esencial como la leche. Gracias a sus productos están satisficidamente abastecidos de ella aquellas zonas del territorio que las provincias del Norte y sur carecen de lecherías.

"CHIPRODAL" Y NUESTRO NIVEL DE SALUBRIDAD. — Hasta no hace muchos años el nivel de salubridad de nuestra población era precario, encontrándose por debajo de los índices normales sobre la materia. La mortalidad infantil y la tuberculosis llegaban a cifras alarmantes, estimándose que las causas de estos factores negativos en la salubridad del país la escasez del bala consumo y la deficiente calidad higiénica de la leche fresca.

50. En el orden sanitario, el aporte de "Chiprodal" al progreso del país es de trascen-

dencia innegable, pues ha puesto a disposición de todos los habitantes y hasta los más apartados rincones del país, no solamente un tipo de leche de óptima calidad, sino también alimentos modificados para la nutrición infantil.

Con sus leches, modificadas y curativas ha ayudado a reducir considerablemente la mortalidad infantil, particularmente durante la época del verano.

Además, una gran parte de su producción ha sido destinada, en forma de leche industrializada para la alimentación de los niños, cuya atención depende del Servicio Nacional de Salud. Esta mejor y más abundante alimentación con productos lácteos, contribuye a reducir la cifra de esta última entidad, de los pediatras, visitadoras sociales, instituciones privadas, etc., ha permitido reducir la cifra de mortalidad infantil a un porcentaje que ya se puede comparar favorablemente con otros países del continente sudamericano.

Es un hecho innegable que parte apreciable de este resultado se debe a la mayor producción de leche, al mejor abastecimiento de la leche alimenticia y a su mayor consumo en forma aséptica.

En los tres rubros anotados ha influido el funcionamiento de

las tres plantas industrializadas de leche instaladas por "Chiprodal", en las cuales no sólo se produce leche condensada y en polvo, ambas apropiadas para la alimentación aun de los niños lactantes, sino también diversos tipos de alimentos especiales para la infancia.

La leche en polvo, que es uno de los productos "Chiprodal" de mayor consumo, se obtiene por pulverización de una leche entera controlada, homogeneizada, para hacerla más digestible, y sometida a los procedimientos de las máximas garantías de pureza bacteriológica. Conserva

el valor nutritivo y el delicioso sabor de la leche fresca con que se elabora.

NECESIDAD DE UNA ADECUADA POLITICA DE FOMENTO. — También en el reciente Congreso de Pediatría que planteó la conveniencia de aplicar una adecuada política tendiente al fomento de la producción lechera. Se hizo presente, con justificada razón, que no se lograrían resultados positivos en la materia si no se consultaban medidas que permitan el normal funcionamiento de las actuales plantas industrializadas, y de aquellas que la iniciativa privada levante en el futuro.

La planta mayor de "Chiprodal"

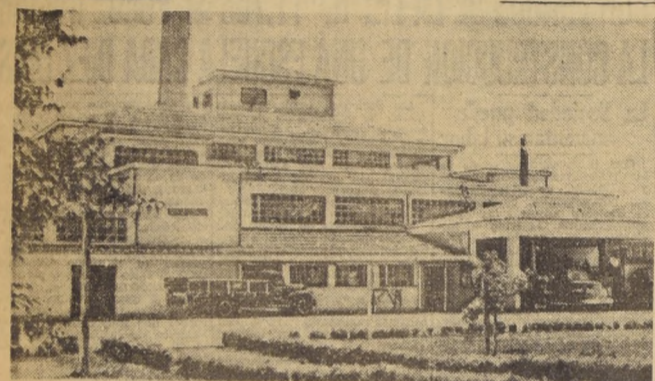

La amplitud de la planta de "Chiprodal" en Osorno, aparece claramente en este grabado. Su producción, que llega actualmente a 250.000 litros de leche diarios, subirá a 350.000, en el curso del año próximo, una vez que estén en servicio las nuevas instalaciones que se están armando en ellas.

"El primer paso tendiente a estimular nuestra producción de leche correspondió a "Chiprodal"

En el acto de inauguración de la Exposición Agrícola y Ganadera de Osorno, en noviembre del año pasado, el Ministro de Agricultura, don José Suárez Piquillín, hizo en el discurso que pronunció en esta ocasión, una referencia a "Chiprodal" que demuestra, en forma elocuente, la importancia que esta industria tiene para nuestra economía.

Expresó el Ministro Suárez referenciándose a la producción lechera: "El desarrollo de esta actividad se había mantenido estacionario por falta de un poder comprador adecuado que complementara el esfuerzo productivo de los productores. Merced a este poder comprador se inició el primer paso encaminado a la solución de este problema que consistió en el establecimiento de "Chiprodal", cuyos establecimientos se multiplicaron ahora a lo largo de nuestra patria. La empresa particular citada — agregó — formada por el esfuer-

zo privado y donada de capitales patrios, ha sido que, mediante el establecimiento de diversas plantas en distintas zonas del país para la elaboración de leche, se ha permitido que los productores agrícolas, al asegurar a los agricultores un poder comprador solvente y suficiente, y al permitir que el productor obtenga más o menos armoniosa para la leche y todos los productos derivados y conexos.

La planta industrializadora de Osorno — dijo en seguida el señor Suárez — es una de las más grandes del mundo y su acción es altamente beneficiosa para toda la zona austral. La capacidad de elaboración de 250.000 litros diarios de leche asegura una gran estabilidad a la industria lechera no solamente en la provincia de Osorno sino a las provincias vecinas de Llanquihue y Valdivia. De esta suerte la producción

de una inestable industria de temporada, se transformó en una actividad permanente y en un sólido pilar económico para gran número de empresarios agrícolas que, al haber obtenido un positivo progreso en el desarrollo técnico de la industria lechera, han podido simultáneamente, ha facilitado el abastecimiento de los consumidores de una substancia alimenticia vital, en abundancia y a precios adecuados.

El esfuerzo hecho en Osorno y los espléndidos resultados obtenidos han servido de ejemplo para estimular actividades análogas en provincias vecinas. De tal modo los progresos alcanzados por la industria lechera en la zona austral se deben al esfuerzo mencionado de productores, industriales y comerciantes. Este es, el esfuerzo de la industria particular empeñada en aumentar los rubros de la riqueza nacional — terminó diciendo el señor Suárez.

LECHE SUMINISTRADA ANUALMENTE POR CHIPRODAL S. A. I.

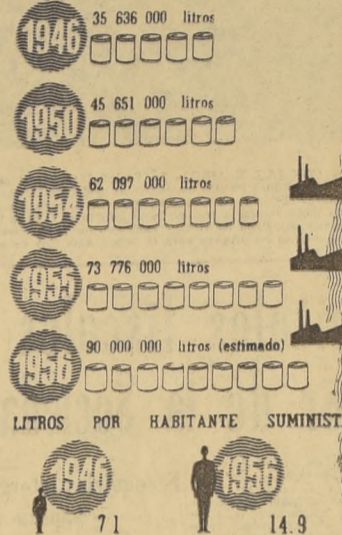

La industria de la impregnación de maderas es efectiva contribución a nuestro progreso económico

Permite la explotación integral de la riqueza forestal del país, pues se aprovechan tipos de maderas hasta ahora desestimadas

Con justa razón se ha hecho presente, en diversas oportunidades, que la racional explotación de nuestros bosques, tanto artificiales como naturales, puede ser una riqueza equivalente a la que significó la industria salitrera en el pasado y representa la del cobre en la actualidad.

Las posibilidades que existen sobre esta materia, deben ser enfocadas desde dos puntos de vista: uno que dice relación con

aprovechar espacios inferiores. Por esta circunstancia, sólo se han extraído de abundantes montañas, los árboles cuyas maderas se les encuentra "nobles", excluyendo especialmente de la explotación otras especies que al ser de cierto no son fácilmente comerciales, constituyen una riqueza fabulosa que puede ser aprovechada mediante métodos científicos.

Al aprovechamiento de tal riqueza desechada, por la madera tradicional, tiene la acción de Impregnación de Maderas S. A., cuya importancia se acentúa si se tiene en cuenta la composición de nuestros bosques naturales, en que se destacan los altos porcentajes correspondientes a las maderas poco cotizadas. Las cifras correspondientes a la citada composición son las siguientes:

Coligüe	27%
Yupa	20%
Luma	15%
Limu	6%
Elmo	6%
Guine	5%
Mañío	5%
Chilwe	5%
Rañil	2%
Tréle	2%
Ciprés	2%
Arbutaria	2%
Otros	5%

Como puede verse, se precaria la cantidad de especies nobles, como el rañil, el roble y otros, en nuestros bosques naturales. Al decir coligüe se incluye el roble de Chile, "roble de Magallanes", palo trevo y lenga. La clasificación lump incluye el tepu, leno, radal, etc.

En general, nuestros bosques naturales han sido explotados únicamente desde el punto de vista comercial sin atención a normas científicas que permitan

la explotación de los bosques artificiales, y otro, referente al debido aprovechamiento de los bosques naturales.

En cuanto al primero, ya se encuentran en marcha proyectos, como el de producción de celulosa y de madera prensada.

Por lo que respecta al segundo, se estima que la producción maderera tradicional puede llegar a ser una importante fuente de divisas, una vez que se regularicen las exportaciones.

Maderas S. A. — con substancias que son tóxicas o repelentes para los organismos destructores. Se utilizan diversos preservativos, siendo el más usado la creosota, producto obtenido en el proceso de fabricación del gas aluminado. La creosota tiene la ventaja de que es más infecciosa al ser usada en preservativos y que no es lavada por aguas lluvias. La creosota se emplea en usos tales como durmientes, postes y estructuras diversas, ya sea de edificio, puentes, etc.

Otros preservativos, como los sales de cobre, arsenico, cloruro de zinc o de fluor, se aplican en este tipo de industria a las maderas que tienen que ser pintadas y que están en ambiente húmedo, pero no en contacto directo con el agua.

Si bien la aplicación de algunos de los preservativos puede realizarse en forma simple, ya sea, pintándolos sobre la madera mediante brochas o introduciendo la madera en depósitos especiales, una preservación altamente eficiente requiere el empleo de una industria particular que se someta sucesivamente a las condiciones de vacío y de presión, a fin de forzar al impregnante a penetrar en grandes cantidades y profundamente en la madera. Estos tratamientos son de envergadura y requieren el uso de máquinas especiales, como las que posee la planta de Chumpullo, cuyas instalaciones, en forma de un sistema, son del tipo más moderno.

VENTAJAS DE LA IMPREGNACION MADERERA. — La industria de la impregnación maderera tiene las siguientes ventajas: 1.º Permite tener en Chile un gran desarrollo, como el que se tiene en el extranjero, de la planta de Chumpullo, que en el último ejercicio llegó a un millón de pulgadas. La mayor parte de esta producción fue de durmientes para los ferrocarriles.

Como se sabe, como consecuencia de sus propiedades favorables, la madera es el material más usado para durmientes, pero tiene la desventaja de la susceptibilidad a deteriorarse por efecto de la pudrición. Inconveniente que se supera mediante su impregnación a base de creosota. Con este tratamiento la duración de los durmientes de origen, limo y otras especies putrescibles, tienen una duración cuatro y hasta cinco veces mayor que la del durmiente de roble, por lo que se impregnan y cuya duración en estas condiciones es de unos 10 años.

La ventaja de la impregnación está aún más a la vista si se tiene en cuenta que un durmiente de limo, que impregnado vale 1.700, dura cuatro y hasta cinco veces más que el que no se impregna; que vale

1.300. En el caso del durmiente de limo impregnado, el verdadero costo viene a ser la cuarta parte de \$ 1.700. El ahorro en el costo resulta aún mayor si se tienen en cuenta los gastos de reposición que se hacen de hacerse en 10 años se hacen en treinta o cuarenta.

A los resultados anteriores debemos agregar las ventajas económicas consiguientes al aprovechamiento de los diversos tipos de coligüe y de otras especies forestales, como el limo y el linco, cuya explotación se encuentra al margen de la maderera corriente.

DESARROLLO DE LA IMPREGNACION MADERERA. — La industria de la impregnación de maderas, implantada entre nosotros por Impregnadora de Maderas S. A., puede tener en Chile un gran desarrollo una vez que los consumidores de madera se den cuenta de las ventajas que ofrece la madera impregnada, tanto en las construcciones como en el postaje.

A este último respecto la producción de la planta de Chumpullo ha venido a llenar una sentida necesidad, pues con motivo de la ampliación de las redes telefónicas y telegráficas, la demanda de postes conductores ha experimentado un fuerte incremento y la escasez de maderas apropiadas estaba determinando el desplazamiento de los postes de madera por los de concreto y de fierro, que tienen un costo extraordinariamente más alto.

La mayoría de los postes de madera que se estaban usando eran de alerce y de ciprés, pero con el desarrollo de la impregnación se ha facilitado el uso de las maderas putrescibles que ya hemos citado y hasta del pino insignis.

Por lo que respecta a la construcción, Impregnadora de Maderas S. A., proyecta ampliar el uso de la madera impregnada conquistando el mercado agrícola mediante la prefabricación de este material de casas para

inclinados, galpones, establos, chancherías, aleros, rodigones para vinas y postaje para cerros. Aun más, son sus proyectos propender a la solución del problema de construcción de casas prefabricadas y contribuir, del mismo modo, a la construcción de puentes y puentes. Lo relativo a estos últimos puntos, lo tratamos en otro espacio aparte.

OTROS RUBROS DE LA MADERA IMPREGNADA. — Impregnadora de Maderas S. A., está también comenzando a producir materiales para uso eléctrico, como aisladores y otros que, fabricados con madera impregnada han venido a substituir los similares de vidrio o de loza, que es necesario adquirir en el extranjero, con el consiguiente gasto de importantes sumas en divisas. En este rubro, los principales consumidores, tal como en cuanto al postaje, son la ENDESA, la Compañía de Telefonos de Chile y el Telegrafo del Estado.

El desarrollo del uso de la madera impregnada entre nosotros se completa con la fabricación que se ha iniciado en la planta de Chumpullo de mangos para herramientas, impregnados y lacados en aceite.

LA DIRECTIVA DE "IMPREGNADORA DE MADERAS S. A." — Constanos esta información dando a conocer la composición del directorio de Impregnadora de Maderas S. A., que es la siguiente:

Directores por la CORFO: Señores Guido Vuestich Seret (presidente), José Antonio Correa Berruti, Samuel Méndez González y Germán Oskiers Schwarzenberg.

Directores por los FF. CC. del Estado: Señores Sigfredo Priz Kamel y Arturo Zúñiga Letre. Director por los accionistas particulares: Señor Daniel Bravo Melo. Gerente de la empresa es don Raul Arrázola Venegas.

La construcción de nuevos puentes se facilitaría mediante el uso de la madera impregnada. A breve plazo podrían habilitarse malleones apropiados para el atraque de navas en sitios de la costa que ofrecen condiciones como puntos de embarque de valiosas producciones agrícolas o como centros de importantes faenas pesqueras.

La construcción de nuevos puentes se facilitaría mediante el uso de la madera impregnada. A breve plazo podrían habilitarse malleones apropiados para el atraque de navas en sitios de la costa que ofrecen condiciones como puntos de embarque de valiosas producciones agrícolas o como centros de importantes faenas pesqueras.

La construcción de nuevos puentes se facilitaría mediante el uso de la madera impregnada. A breve plazo podrían habilitarse malleones apropiados para el atraque de navas en sitios de la costa que ofrecen condiciones como puntos de embarque de valiosas producciones agrícolas o como centros de importantes faenas pesqueras.

La construcción de nuevos puentes se facilitaría mediante el uso de la madera impregnada. A breve plazo podrían habilitarse malleones apropiados para el atraque de navas en sitios de la costa que ofrecen condiciones como puntos de embarque de valiosas producciones agrícolas o como centros de importantes faenas pesqueras.

La construcción de nuevos puentes se facilitaría mediante el uso de la madera impregnada. A breve plazo podrían habilitarse malleones apropiados para el atraque de navas en sitios de la costa que ofrecen condiciones como puntos de embarque de valiosas producciones agrícolas o como centros de importantes faenas pesqueras.

La construcción de nuevos puentes se facilitaría mediante el uso de la madera impregnada. A breve plazo podrían habilitarse malleones apropiados para el atraque de navas en sitios de la costa que ofrecen condiciones como puntos de embarque de valiosas producciones agrícolas o como centros de importantes faenas pesqueras.

La construcción de nuevos puentes se facilitaría mediante el uso de la madera impregnada. A breve plazo podrían habilitarse malleones apropiados para el atraque de navas en sitios de la costa que ofrecen condiciones como puntos de embarque de valiosas producciones agrícolas o como centros de importantes faenas pesqueras.

La construcción de nuevos puentes se facilitaría mediante el uso de la madera impregnada. A breve plazo podrían habilitarse malleones apropiados para el atraque de navas en sitios de la costa que ofrecen condiciones como puntos de embarque de valiosas producciones agrícolas o como centros de importantes faenas pesqueras.

La construcción de nuevos puentes se facilitaría mediante el uso de la madera impregnada. A breve plazo podrían habilitarse malleones apropiados para el atraque de navas en sitios de la costa que ofrecen condiciones como puntos de embarque de valiosas producciones agrícolas o como centros de importantes faenas pesqueras.

La construcción de nuevos puentes se facilitaría mediante el uso de la madera impregnada. A breve plazo podrían habilitarse malleones apropiados para el atraque de navas en sitios de la costa que ofrecen condiciones como puntos de embarque de valiosas producciones agrícolas o como centros de importantes faenas pesqueras.

La construcción de nuevos puentes se facilitaría mediante el uso de la madera impregnada. A breve plazo podrían habilitarse malleones apropiados para el atraque de navas en sitios de la costa que ofrecen condiciones como puntos de embarque de valiosas producciones agrícolas o como centros de importantes faenas pesqueras.

La construcción de nuevos puentes se facilitaría mediante el uso de la madera impregnada. A breve plazo podrían habilitarse malleones apropiados para el atraque de navas en sitios de la costa que ofrecen condiciones como puntos de embarque de valiosas producciones agrícolas o como centros de importantes faenas pesqueras.

La construcción de nuevos puentes se facilitaría mediante el uso de la madera impregnada. A breve plazo podrían habilitarse malleones apropiados para el atraque de navas en sitios de la costa que ofrecen condiciones como puntos de embarque de valiosas producciones agrícolas o como centros de importantes faenas pesqueras.

La construcción de nuevos puentes se facilitaría mediante el uso de la madera impregnada. A breve plazo podrían habilitarse malleones apropiados para el atraque de navas en sitios de la costa que ofrecen condiciones como puntos de embarque de valiosas producciones agrícolas o como centros de importantes faenas pesqueras.

CILINDROS IMPREGNADORES. — En el grabado pueden verse dos de los cilindros que se utilizan en "Chumpullo", para la impregnación de maderas a gran presión.

PUERTOS Y PUENTES. — Los planes de expansión del uso de

La construcción de nuevos puentes se facilitaría mediante el uso de la madera impregnada. A breve plazo podrían habilitarse malleones apropiados para el atraque de navas en sitios de la costa que ofrecen condiciones como puntos de embarque de valiosas producciones agrícolas o como centros de importantes faenas pesqueras.

CASA DE MAQUINAS DE "CHUMPUILLO". — Parte de la casa de máquinas de la planta impregnadora de maderas de "Chumpullo".

Identificación, un servicio que nos presta en todo el mundo

EN LAS NACIONES UNIDAS ES CONSIDERADO COMO UN ORGANISMO ESTADISTICO DE PRIMER ORDEN EN EL CONTINENTE; PODRIA HACER UN CENSO ANUAL

EL GABINETE Central de Identificación es, para el común de las gentes, el lugar donde se "saca" el carnet de identidad y el "papel" de antecedentes. Esta opinión es posible que se haya generalizado, porque ambas tareas son las más visibles, las que están expuestas al público. Indudablemente, la tarea de filiación es ardua y pesada, tanto más cuanto que tiene relación directa con el público que, ignorante de las causas, reclama constantemente mayor y mejor atención, aun cuando ella se preste sin reservas y con el esfuerzo que significa una disposición de trabajo acelerada y eficiente, como es la que realiza cada uno de los

funcionarios en la mencionada sección. Desde temprano, cada día habil, el Gabinete es un hervidero humano. Podría decirse que es ahí donde comienzan a formarse las primeras "colas" del día en Santiago. Desde las 5 de la mañana, ya hay grupos en "fila india" en espera de que el Servicio inicie sus actividades. El carnet de identidad, el papel de antecedentes, y otros, algún trámite relacionado con su condición de extranjeros residentes en el país. Y viene el trabajo agobiador y rutinario. Llenar las fichas dactiloscópicas, tomar fotografías y huellas digitales. Eso ve el público, y sin duda lo causa, porque la expedición no puede ser más rápida. Se carece del personal suficiente y debe trabajarse a "full time", pero así y todo, son muchas las personas que deben volver a hacer "cola" al día siguiente.

huellas dactilares de miles y miles de ciudadanos. La importancia de esta sección es capital, en muchos casos, para los servicios policiales. Se anuncia en la prensa que fue hallado el cadáver de un desconocido. La policía no halló en sus ropas nada que lo identifique. Ya en el Servicio, un perito del Servicio de Identificación toma las impresiones de las huellas digitales del occiso, y de acuerdo con las claves y el sistema de archivos, prontamente se concluye que se trata de tal o cual persona. Tal es el caso que ocurrió, no hace mucho, con el ex diputado Quina. Fue hallado muerto en la vía pública y sin documentos. Esa sección del Servicio de Identificación, tras rápida confrontación de sus fichas, estableció su identidad. Esa importancia tiene en el caso de una muerte natural. Fácil es de suponer, entonces, el interés que reviste frente a la policía, cuando se trata de un presunto crimen. La policía poco o nada haría con buenos resultados si no tuviera a sus espaldas un servicio tan bien organizado como el que exhibe el Gabinete. La investigación policial siempre, gira en círculos, partiendo de la identidad de la propia víctima. Se interroga a los familiares más cercanos, luego a los amigos, después a los conocidos, etc. En el caso, entonces, que no fuera posible identificar a la víctima, la can-



En la trastienda del Servicio funcionan estas oficinas que son la espina dorsal de Identificación, las que justifican su existencia. Los ciudadanos valen, aquí, por el valor de la clave de su huella dactilar. El nombre es lo de menos y pueden casi mezclarse los más rancieros apellidos con los que suenan a vida errante y delictuosa. Aquí esta fichado también usted, lector. En uno de esos tantos ficheros hay una tarjeta con su nombre, pero de manera más destacada sus huellas digitales, desde aquella vez que le ensuciaran los dedos con tinta en el Servicio de Identificación.



La Biblia o las porcelanas chinas pudieron inspirar a Vucetich en el sistema de la dactiloscopia

Chile tiene, a no dudar, uno de los sistemas de identificación más avanzados del mundo, lo que le ha permitido convertirse en base matriz de los servicios congéneres de América Latina y ser objeto de un acabado estudio por parte de los centros técnicos y científicos de las Naciones Unidas.

La identificación en nuestro país tuvo sus primeros balbuceos el año 1889, basta cuya fecha sólo se realizaba una filiación a los reos que iban a cumplir una condena o a los que acababan de cumplir. El año antes mencionado, se abrió, en Santiago, un curso de Antropometría o Bertillonaje, y hacia comienzos del presente siglo, ya se disponía de unas 64 mil fichas antropométricas. (Este sistema de identificación tuvo su origen en Francia, donde alcanzó su más elevada perfección, hasta el extremo de comprobar, en cierta ocasión, que dos personas tenían las mismas medidas, con la diferencia que uno era inocente y el otro nada tenía que ver con el delito imputado, porque estaba recluido hacia ya muchos meses.)

Estas y otras "diferencias" lograron convencer, con el tiempo, que dicho sistema no podía establecerse como definitivo. Pero habrían de pasar dos décadas para que entrara en vigencia en Chile "el servicio de identificación personal obligatoria, según el sistema de Juan Vucetich", ciudadano dalmata y nacionalizado argentino, cuyo nuevo medio identificatorio ya había logrado captarse las simpatías de los más destacados círculos policiales del mundo. Así las cosas, por decre-

to ley No 26, del 7 de octubre de 1924, se implantó el sistema dactiloscópico en Chile.

Vucetich, incansable investigador, fue el hombre que alcanzó notoriedad mundial por el resultado de sus trabajos. Con el correr del tiempo, los más minuciosos y científicos en la búsqueda del origen de este sistema identificatorio que modificó la faz de las normas y costumbres generalizadas para señalar a los delinuentes, han logrado indicar que en el Libro de Isaías, en la Biblia, se anuncia que todos los hombres llevamos un sello personal en la mano, para no ser confundidos. Otros llegaron hasta los artificios chinos, a quienes les atribuyen haber descubierto sus huellas digitales cuando daban forma a sus porcelanas.

Juan Vucetich Kovacevich, sin embargo, no só-

lo fue el que halló esta manera de identificar al individuo, sino que lo convirtió en sistema aplicable a todas las policías del mundo, indudablemente de manera y en proporción a los medios de la época.

La dactiloscopia puso término, a su vez, a una serie de actos de barbarie que se cometían con los delinuentes a fin de identificarlos y aperechirlos de su presencia y de sus actos. A los galeotes, por ejemplo, se les marcaba con hierro candente en la espalda o en la frente; en Francia se le estampaba también con un hierro caliente, una flor de lis, muy romántico, pero no por eso menos doloroso y cruel; en Cuba, y como tradición proveniente de pueblos antiguos, se les cortaban las orejas, y los tueros hallaban que resultaba más práctico, porque era más visible, cortarles la nariz.

LOS UNICOS QUE NOS PUEDEN "VER LA SUERTE" SIN ERROR

El Gabinete Central de Identificación, que dispensa a través de huellas, fotografías, claves y filiaciones, la acción de la policía de todo el país, y renova periódicamente, sin equivocaciones, nuestro Registro Electoral, está dirigido por un selecto grupo de funcionarios que tiene a su cabeza don Horacio Gómez Larrea, el hombre que, igual como sus archivos, conoce y guarda para su exclusiva labor funcional, deslica y secreta de la mayor cantidad de ciudadanos chilenos.

Su persona de confianza inmediata es su secretaria, señora Eliana Hernández Fuentes, y de ahí cada uno de los jefes de las diversas e importantes secciones, como son: Don Hector Berrios Ibarra, jefe del Gabinete Central; Angel Nalda Zamorano, secretario del sub-jefe; don Juan Las Heras Marrocan, secretario del Gabinete Central; Ricardo González, jefe de la Sección Pública; Andrés López de Ibarra, jefe de la Sección Pasaportes; Luis Calvo Valenzuela, jefe de la Sección Dactiloscopia; M. No Berrios Ibarra, jefe de la Sección Indio; Gerardo Martínez Ojeda, jefe de Sección Antecedentes de Previsión; Leopoldo Raffo Inostroza, jefe de Laboratorio Fotográfico; Humberto Parada Acuña, jefe Archivo Electoral; y Luis Raúl Briceño, jefe de Sección Recién Nacidos.

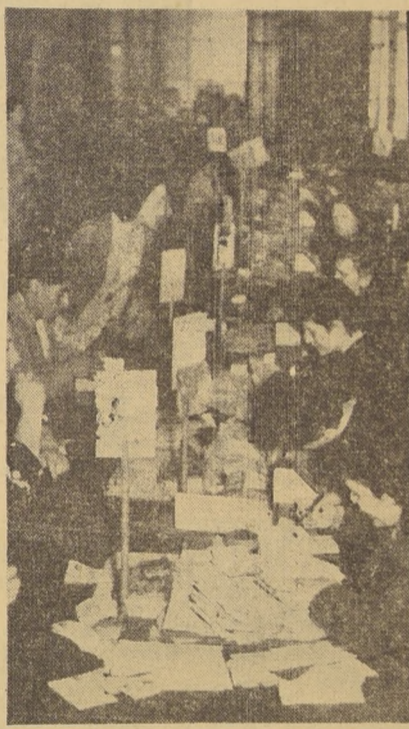

AQUI ESTA el público. En esta sección llaman a las personas que han ido a obtener su carnet de identidad o un certificado de antecedentes. Es un hormiguero humano amenizado de llamados por los altavoces y de carritos abitados de los interesados. Después que el público se retira, la labor funcionaria continúa, pero sin la estridencia del que reclama que hace diez minutos que espera!

El Gabinete Central de Identificación es un servicio tan completo, que, desahogado de mayor personal, estaría en situación de entregar anualmente el censo general de la población de Chile, con tanta o mayor veracidad que aquellos frondosos organismos que se crean periódicamente para esta abrumadora tarea.

La organización ha llegado a un punto tal de perfección, que nos ha prestigiado en reiteradas ocasiones en el extranjero. Hace años estubo en Chile un alto funcionario de un Gobierno vecino. Llegó a Chile después de recorrer todos los países de América, incluso, Estados Unidos, donde no existe una filiación de todos los ciudadanos. Estuvo un mes en Santiago, y concluyó que lo mejor que podía hacer su país era establecer un servicio idéntico al nuestro, para cuyo efecto proyectó la idea de solicitar una decena de funcionarios chilenos que fueran en comisión de servicio para ponerlo en práctica.

Sin embargo, lo más importante de los últimos tiempos es un acabado estudio que sobre nuestro sistema de identificación ordenaron hacer las Naciones Unidas, trabajo que fue publicado y difundido en todos los países signatarios, señalando a los Servicios de Identificación de Chile como uno de los organismos estadísticos más completos y serios del mundo.

Todo esto involucra un trabajo organizado, concienzudo, responsable y científico, si recordamos los archivos de fichas dactiloscópicas, a la par que intenso y agobiador. Sin embargo, podríamos decir que estas obligaciones no representan un trabajo de los que en realidad hace diariamente el Gabinete.

También tiene a su cargo el sistema papiloscópico de identidad, es decir, la filiación de los recién nacidos, labor que se hace en las maternidades de los hospitales de Santiago, y cuya importancia ha sido tan bien captada por otras naciones tan adelantadas como los propios Estados Unidos, que se han interesado por su aplicación. En Chile, como en la casa del herrero, ha debido reducirse ostensiblemente la aplicación de este novedoso sistema, creado con claves propias por el chileno Orrego Gauthier, debido exclusivamente a la falta de personal. Hasta hace algunos meses, peritos y funcionarios tomaban las impresiones papiloscópicas

AHORA LOS MUERTOS NO TIENEN DERECHO A DECIDIR ELECCIONES

La identificación dactiloscópica, por otra parte, puso término en Chile a una vieja costumbre en los días de elecciones. Hasta esa fecha, muchos políticos se impusieron en las urnas por cantidades abrumadoras de votos, muchos de los cuales, sin embargo, pertenecían a personas fallecidas.

El año 1927, con ocasión de la elección presidencial, entró en vigor la identificación dactiloscópica y hasta nuestros días un perito en huellas aclara cualquier duda que sobre la

firma de uno de los sufragantes se haya despertado entre los vocales de la mesa que presiden el acto cívico.

El "privilegio" de algunos ciudadanos de sufragar dos veces, una correcta y otra por una persona fallecida a quien el congreso, hizo llegar al Senado y a la Cámara a muchos políticos. Hoy es imposible cometer ese fraude, a menos que haya unánime conisión entre los cinco vocales de la mesa, lo que es prácticamente imposible.



DOBLE FOTOGRAFIA se tomó este señor y se fue feliz. El fotógrafo de identificación actuó con tanta rapidez como el flash del reportero gráfico, pero con una diferencia: La máquina de los periodistas siempre es muy amable con quienes la miran preocupados o curiosos; la máquina del funcionario de identificación es aspera con el cliente, y al que se le pone por delante lo "saca como es". Por eso hay muchos y especialmente "muchas" que no muestran el carnet de identidad... prefieren decir que se les perdió...

La descentralización debe llegar hasta Identificación

Tal vez la medida más necesaria para darle mayor desenvoltura y expedición al Gabinete Central de Identificación, es la descentralización de sus oficinas, o, mejor dicho, el establecimiento de oficinas locales en las diversas comunas de Santiago.

Actualmente el Gabinete Central atiende no solamente a los ciudadanos del

Gran Santiago, sino que de todos los departamentos y comunas del país, para cuyo objeto dispone de una numeración identificatoria propia, pero carece del personal suficiente para atender con prontitud las miles de solicitudes que le llegan de los más apartados lugares del territorio nacional.

Una persona que obtenga carnet de identidad en Puerto Montt, por ejemplo, queda registrada también en Santiago, pero con un número diverso. Si la misma persona saca carnet posteriormente en otra ciudad, y se quita un nombre de pila o modifica uno de sus apellidos, inmediatamente es sorprendida, cuando en el Gabinete Central, en Santiago, se hacen las confrontaciones de sus huellas dactilares y de otros antecedentes que registran su ficha original. Esta acuciosa relación

del servicio permite, con mucha frecuencia, la detención de delinuentes. Una persona que haya cometido un delito hace varios años, siempre estará expuesta a caer en poder de la policía. Su libertad terminará cuando trate de obtener carnet de identidad en cualquiera oficina del Servicio a lo largo del país, y principalmente en Santiago.

Esta enorme tarea, conjugada a las constantes nuevas exigencias que los diversos organismos públicos y servicios judiciales le están imponiendo, precisamente por su insustituible importancia, hace necesario que el Gabinete Central sea dotado de una planta mayor de personal, y, en su defecto, se proceda a la descentralización de la tarea, como es la extensión de certificados de antecedentes y carnets de identidad en las comunas circunvecinas a Santiago.

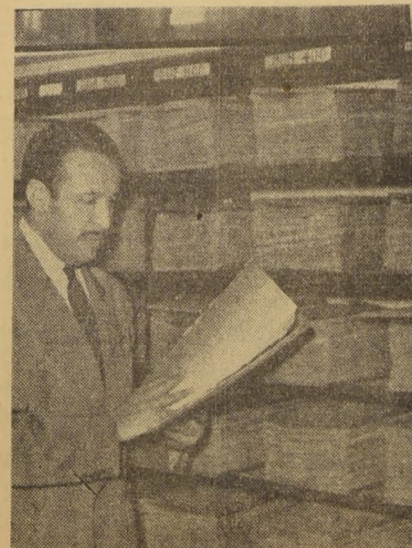

AQUI no le recomendamos que esté su nombre. Este es el archivo prontuario y sólo figuran los delinuentes, los que han sufrido una pena mayor a tres años y un día. Pero hay más. Una declaración de reo también le quedará estampada. Usted pudo haber sido sobreseído por no haber merecido, pero si estuvo declarado reo, bueno, el magistrado lo declaró reo.

LA MAS PROGRESISTA DEL AÑO 1956

La Municipalidad de Arica muestra obras tangibles en el plano de las realizaciones

Su Alcalde y regidores, conforman un núcleo de hombres de acción y dinámica

La experiencia de Arica, que hoy por hoy preocupa a todo el Continente, pues su zona liberada atrae como imán a los inversores, al comercio y a los turistas des de los más diversos y apartados rincones del Hemisferio, tiene su origen — como sabemos — en el DFL del Gobierno del Presidente Ibáñez que declaró Zona Libre a Arica, para los efectos de su surgimiento industrial, y que estableció la modalidad de puerto libre. Pero, ¿quién o quiénes son los que, en el terreno mismo, llevan adelante y hacen posible la transformación de Arica, los que cumplen esta etapa de conversión en una auténtica Perla del Norte?

MUNICIPIO MODERNO.— La Municipalidad de Arica está dirigida por el dinámico Alcalde don Adolfo Arenas Córdova y lo secundan los Regidores señores Pedro Gutiérrez Pizarro, Bernardino Guerra Co-

luis Valente Rossi, Oscar Belmont Fuenzalida y Marcos Marurana Myers. Secretario de la Corporación y de la Alcaldía es el antiguo y estimado funcionario señor Luis Venegas Rojas.

LA VOZ CUMPLIDA.— La

Ya sabemos también que el Gobernador, señor Muñoz Monje, ha cumplido un papel importantísimo.

Pero, lo importante es destacar hoy la labor de su Alcalde, el radical don Adolfo Arenas Córdova, que no se ha dedicado a jugar al opositor si no que, mano a mano con la autoridad del Ejecutivo, ha sabido llevar adelante esta empresa de modernización y de progreso. Naturalmente que es muy bien secundado por el cuerpo de regidores, a quienes también hoy rendimos el homenaje que se merecen.

actual Administración municipal se ha caracterizado por el interés puesto al servicio de la población y para resolver los diferentes problemas comunales. No obstante la enorme labor que la Municipalidad ha debido desarrollar a raíz del

intenso movimiento que se ha operado con la creación de Zona Aduanera Libre, se está desarrollando sin tropiezos en la realización del programa de adelanto y progreso comunal.

PROBLEMAS ABORDADOS

Entre los principales problemas abordados últimamente, se cuentan los siguientes: Arica, ciudad de Mercado en las poblaciones nuevas. Comprobando la necesidad de dotar al sector residencial de un indispensable servicio, se dispuso la construcción de un Mercado Popular, de muy bonitas líneas, con amplios puestos o pilastras, kioscos, rampas, etc.

Próximamente se dará término a esta obra, que constituye un paso más en el progreso comunal. También se está llevando a cabo diversas obras de ampliación del actual Mercado Central, a objeto de dotarlo de nuevas secciones de pilastras y comparimientos que aumenten considerablemente su capacidad, permitiendo de esta suerte que nuevos comerciantes vayan a instalarse en este centro de venta de mercancías frescas a la población cada vez en aumento de Arica y que, además, cuenta permanentemente con una población flotante apreciable.

OTRAS OBRAS.— El Alcalde está preocupado —asimismo— de llevar adelante algunos proyectos de hermosamientos de posesos públicos, de la construcción de un piso en la plaza Colón de la instalación de alumbrado en postación ornamental, y de otra serie de proyectos que adquiere la labor municipal progresista de este dirigente como de la importancia que hablan muy en alto del espaldar de la actual Administración.

LA VERDAD ARIQUEÑA DEMUESTRA QUE AHORA EXISTE UNA POTENCIA INDUSTRIAL EN EL NORTE DE CHILE

Por IGOR FREITAS

La campaña desatada en contra del régimen de zona aduanera libre establecido en Arica por el D. F. L. 393, está demostrando ya desembarazadamente, los fines antipatrióticos que persigue. En efecto, quienes detraen la experiencia que el Gobierno realiza en Arica, para tonificar la economía de las más abandonadas regiones de nuestro territorio, dando margen al establecimiento de industrias que no compiten con las del Sur y a la formación de un comercio que abastece principalmente a las poblaciones cercanas a las fronteras de Perú y Bolivia, no han podido exhibir hasta ahora, argumento consistente alguno. En esta campaña no se menciona la estratégica ubicación que tiene Arica para servir de fuente de abastecimientos para una masa humana de incalculables recursos, cubriendo una extensa zona, en cuyo vertice se ubica este privilegiado puerto, rodeado de valles fértiles y por un mar pródigo, con sus playas maravillosas y regiones de belleza incomparable para el turista.

En cambio, los sostenedores de esta campaña contra Arica, esta verdadera histeria, nada dicen sobre el tráfico cinco veces mayor que existe hacia Argentina y que despierta a Santiago y otras ciudades, tras las compras en millares de libras, siempre explétes de chilenos. ¿Por qué se oculta la verdad? ¿Es que los santiaguinos prefieren que la población vaya a tonificar la economía del vecino país? ¿Es que en su guerra no ven cuán antipatriótico resultan sus esfuerzos por privar a Chile de su

puerto libre, que ha dado bienestar y trabajo a más de 40 mil ciudadanos que hoy tienen en Arica el centro de sus actividades y una fuente segura de riqueza?

Porque el ariqueño y todo chileno que ha llegado a laborar en este puerto nortino, cuna de héroes, ha ganado desde el puerto libre, mejores salarios y abastecido su alimentación; sus valores están produciendo toda clase de frutas y verduras y estarán en condiciones de alimentarse a cien mil almas cuando las obras de regadío que se realizan quedan terminadas. Se construyen 1.500 casas por varios organismos de previsión y un nuevo estadio. Todos los hogares reciben una renta extraordinaria del turismo, pues dedican una o dos habitaciones al alojamiento de los viajeros. Se construyen dos modernos hoteles. El plano regulador y los proyectos, de urbanización y pavimentación, estarán listos al terminar este año. Se construyen grandes edificios por la IAN, la firma Koch y el Banco Nacional, la firma Richard y Danoso, Jaime Fux, y muchos otros. Quien nunca ha estado en Arica ignora todo esto y que, además, no existe cesantía ni pordioseros. Cientos de jóvenes de ambos sexos, antes del puerto libre, debían emigrar en busca de trabajo, o al Perú o a Bolivia en demanda de ocupaciones.

Los ingresos fiscales de Arica han superado todo cálculo anterior. Como se sabe, antes de la dictación del D. F. L. las entradas de Aduana cifraban alrededor de 4 a 5 millones de pe-

sos anuales. El impuesto a las ventas que se recaudaba era insignificante. Al término del mes de octubre de 1956, la Aduana de Arica borda los 300 millones de pesos que han parado los turistas por los artículos nuevos que, por sobre la calificación de equipales, se les permite llevar, dentro de un límite de 100 dólares (\$ 55.000). Impuestos Internos, sin duda, pasará de 800 millones por concepto de impuestos a las ventas, especies valoradas, etc.

La capacidad de los recintos fiscales se encuentra superada por el creciente movimiento de mercaderías. No es que solo haya aumentado el volumen de la carga con destino al puerto libre, sino que ha coincidido también el aumento de las mercaderías en tránsito, especialmente a Bolivia. En efecto, se calcula que en el presente año se movilizarán más de noventa mil (90.000) toneladas de mercaderías con ese destino, contra unas cuarenta y seis mil que correspondieron al año pasado. Se están habilitando apresuradamente otros sitios de depósito; pero se sabe que la única solución a la congestión portuaria de Arica, es la construcción de las obras portuarias que apenas se encuentran esbozadas. Con altos de atraque para cuatro o cinco barcos y amplias bodegas para descargar directamente las mercaderías, podrá paliarse en definitiva esta congestión. El puerto peruano de Ilo, el más próximo a la región de Tacna, se construye apresuradamente en la forma más moderna, debiendo quedar listo en 1958.

DIAZ Y CIA.

CALLE 21 DE MAYO N.º 300
TELEFONO 1388 CASILLA 308

ARICA CHILE

- MIMBRES
- REFRIGERADORES
- Y COCINAS
- LAMPARAS
- CRISTAL
- ARTICULOS PARA REGALOS
- RELOJES OMEGA,
- LONGINES CERTINA
- CAFE 3 MONTES
- BOMBONES Y GALLETAS

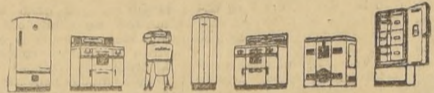

ABARROTES EN GENERAL

AGENTE GENERAL DE ADUANAS CARLOS KOCH L.

AGENTE DE NAVES

★

IMPORTACION
EXPORTACION
REPRESENTACIONES

★

★

DESPACHOS CONSUMOS
Y TRANSITO A BOLIVIA
Y PERU

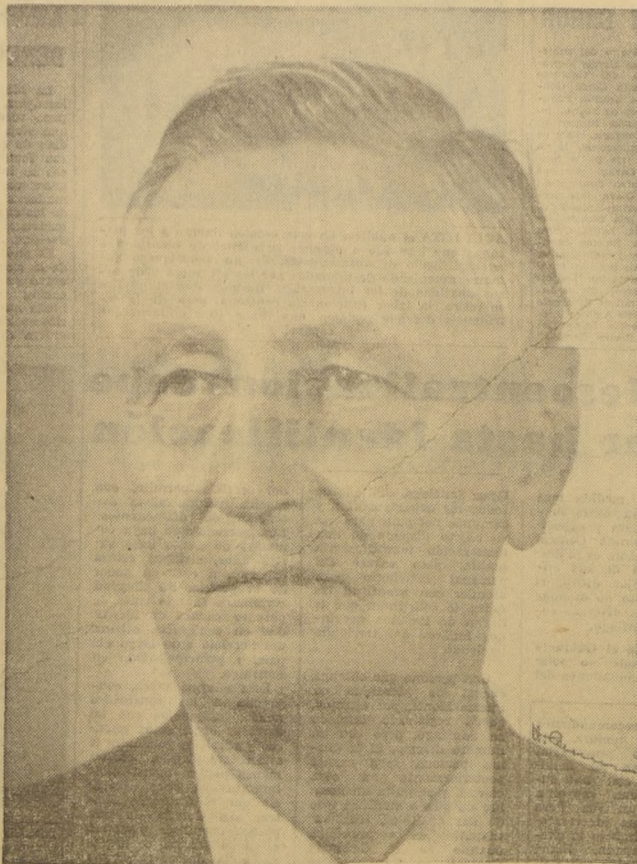

★

29 AÑOS DE EXPERIENCIA
COMO AGENTE GENERAL
DE ADUANAS

★

ARICA

★

CASILLA 51 — Direc. Cablegr:
"CARLOKOCH"

Universidad de Concepción es un árbol de raíces legendarias

Breve ojeada a la historia de la afamada corporación penquista

Vigorosa y fecunda es la obra desarrollada en la actualidad por la Universidad de Concepción y a nadie escapa la sostenida aceleración de su progreso cultural.

En cuatro meses más habrá de celebrarse su 35.º aniversario y resulta de gran interés dar a conocer una síntesis de la historia universal de la Universidad de Concepción, la ciudad de 1919.

Se había reunido una cuota insignificante para iniciar los trabajos de instalación, pero existía un entusiasmo avasallador, especialmente entre los jóvenes del Liceo de Hombres y del Curso de Leyes.

El problema del dinero iban a resolverlo, en parte no despreciable, estos allegres estudiantes, que con su optimismo estimulaban los ánimos, derrotaron las vacilaciones y decidieron a su favor las voluntades adversas.

UN NACIMIENTO HUMILDE.— La Universidad de Concepción abrió sus puertas al 16 de mayo de 1919, cuando se inauguró la Escuela de Medicina, Ingeniería Química y Química y Farmacia.

Se ha dicho que difícilmente existe otra Universidad que haya tenido un origen más reducido y modesto. El dinero disponible era insignificante y estaba muy lejos de financiar la mantención de los cursos.

Fue entonces cuando la juventud estudiosa de la ciudad, en una cruzada ejemplar, organizó listas a otras provincias y con el producto de vedadas bufas comenzó a entonar las seguidillas de la naciente Universidad.

El acontecimiento citado indica que, ya en 1919, los gobernantes consideraron a la ciudad de Concepción largamente preparada para responder a una solicitud de elevación cultural y decretaron la creación del Curso Fiscal de Leyes, que fue un verdadero crisol de la ciencia del Derecho y produjo magníficas generaciones de ilustres abogados y juristas.

LA ECLOSION IRREDUCTIBLE.— Posteriormente, a comienzos de 1917, la idea de una Universidad, latente en el desarrollo histórico de Concepción, y con un vástago a la vista, adquirió vigor inusitado. Los visioneros de aquella época se dedicaron a preparar el terreno del período de la cristalización y se prepararon para moldear, con elevada inspiración, la nueva entidad, que debía surgir con una voz única de todos los estratos de la sociedad penquista.

Reuniones, conferencias y consultas multitudinarias, se efectuaron en los salones de la Universidad de Concepción, que tomó a su cargo la química misión de crear y organizar el establecimiento.

Desde las primeras gestiones el Comité comprobó que en los circuitos gubernativos la creación de una Universidad de Concepción debía tener prioridad y se presentó la dura alternativa de abandono.

Perseverante, que por cierto no comienza el 16 de mayo de 1919, fecha de la inauguración de sus primeros institutos. En realidad, toda obra de trascendencia obedece a un imperativo de larga incubación, período en el cual yacen las raíces de lo que después habrá de alzarse con poderosa vitalidad al plano visual de las realizaciones.

Posteriormente se agregó a la Escuela de Educación su Curso Normal, donde se preparan y titulan profesores para la enseñanza primaria.

En 1923, cuando el Gobierno decretó la supresión del Curso Fiscal de Leyes, que aún funcionaba en la ciudad, la Universidad acordó tomar el curso de Derecho y crear la Facultad de Ciencias Jurídicas y Sociales, que asumió la pesada labor de continuar con la enseñanza del Derecho, en circunstancias que apenas podía financiar el resto de las Escuelas.

Desde entonces acá, la Universidad ha creado tres nuevas Escuelas: la Escuela Universitaria de Enfermería, en 1948; la de Periodismo, en 1953, y la tan anhelada de Agricultura y Ganadería, en 1955, que dio cumplimiento a un proceso de acrecentamiento que se ha convertido en la principal fuente de recursos de la Universidad.

La iniciativa había sido propuesta por una Comisión encargada de financiar el conjunto de escuelas, con pesas por los señores Julio Pazos Benavente, Luis David Cruz Ocampo, Eliseo Salas y Fernando Salamancas, pero su ejecución implotable sería responsabilidad que era peligroso asumir sin una plena seguridad en el éxito.

En 1922 surgió la figura señera de don Desiderio González Medina, que sin vacilaciones puso en marcha un sistema de inflexible corrección, que hasta ahora ha servido para normalizar los sorteos y conquistar la confianza ilimitada que en ellos tiene el público de todo el país.

EXPANSION DE LA UNIVERSIDAD.— El año 1924 se creó la quinta Escuela de la Universidad de Concepción: la de Medicina, que de inmediato partió con excelente alumnado y profesores de fama internacional.

Enrique Molina Garmendia

EL FUNDADOR

Nació este ilustre pedagogo y gloria de la filosofía americana, el 4 de agosto de 1871, en la ciudad de La Serena, donde cursó los estudios secundarios. Ya bachiller, le tocó ser de los primeros alumnos del Instituto Pedagógico, del que egresó con excelentes calificaciones, en 1892, con el título de Profesor de Historia y Geografía.

Su primera designación fue al Liceo de Chillán, donde se conserva un grato recuerdo de su permanencia. En seguida pasó al Liceo de Concepción, y en 1902 se recibió también de abogado. A continuación fue a enseñar al Liceo de Talca, establecimiento del que era Rector cuando en 1906 fue nombrado con igual cargo al Liceo de Concepción, ciudad donde ya la idea de la fundación de una Universidad se hallaba en plena ebullición.

Era un hombre de la talla intelectual del señor Molina que se precisaba para la cristalización de esta noble aspiración y de inmediato se le puso al frente del combate que iba a conducir el proyecto a una hermosa realidad.

Correspondió al señor Enrique Molina el alto honor de haber sido el primer Rector de la Universidad de Concepción y su legítimo fundador. En premio a sus meritos y trabajos, cuando en 1919 la Corporación quedó totalmente en funciones docentes, el Consejo Universitario lo eligió su presidente, cargo que desempeñó hasta el año pasado, cuando por su salud quebrantada, más que por los años, por las profundas jornadas de trabajo, lo llamó a un bien ganado y glorioso retiro.

No vamos a hacer una lista de sus obras, ya bien conocidas y celebradas, que le dieron renombre mundial de filósofo e investigador y de ilustre cultor de la pedagogía, ni tampoco enumeraremos los altos honores y distinciones con que lo ha premiado justamente la vida; pero sí, diremos de él que ha sido un hombre de una nobleza de espíritu y un apasionado divulgador de la alta cultura y un caballero inimitable que ha dejado una herencia de sabiduría, de ética y consagración al trabajo, que la ciudad de Concepción, el país entero, América y la Humanidad guardarán como un ejemplo y un tesoro.

Las Bellas Artes encuentran en la Universidad generoso amparo

La Universidad no ha permanecido ajena a los movimientos artísticos de Concepción, que se ha convertido desde hace diez años a esta parte en un gran centro de actividades culturales. No sólo se han realizado esfuerzos para dar a las manifestaciones y expresiones estéticas, oportunidades para desplegar su acción en la ciudad.

En la actualidad, dispone de un conjunto de Teatro Experimental de excepcional calidad, cuyas presentaciones han llamado justamente la atención de la crítica.

Posee también una Orquesta de Cámara y un Coro Polifónico, cuyas presentaciones en la ciudad y centros más importantes del país se han dado merecida fama, habiendo sido en varias oportunidades invitado a concurrir a concentraciones internacionales de conjuntos de este género.

También tiene un excelente Curso de Ballet, cuyas primeras presentaciones, en diciembre de 1956, fueron una demostración del interés con que se han cuidado las enseñanzas en esta rama del arte.

Las Artes Plásticas tienen su expresión en la Escuela de Bellas Artes, que aunque no pertenece a la Universidad, funciona en un local de su propiedad.

y recibe de ella una fuerte subvención. El más importante centro de extensión cultural de la Universidad es el Teatro Concepción, donde se realizan actividades culturales de gran alcance. No sólo se han dado oportunidades para dar a las manifestaciones y expresiones estéticas, oportunidades para desplegar su acción en la ciudad.

En la actualidad, dispone de un conjunto de Teatro Experimental de excepcional calidad, cuyas presentaciones han llamado justamente la atención de la crítica.

Posee también una Orquesta de Cámara y un Coro Polifónico, cuyas presentaciones en la ciudad y centros más importantes del país se han dado merecida fama, habiendo sido en varias oportunidades invitado a concurrir a concentraciones internacionales de conjuntos de este género.

También tiene un excelente Curso de Ballet, cuyas primeras presentaciones, en diciembre de 1956, fueron una demostración del interés con que se han cuidado las enseñanzas en esta rama del arte.

Las Artes Plásticas tienen su expresión en la Escuela de Bellas Artes, que aunque no pertenece a la Universidad, funciona en un local de su propiedad.

Los Premios "Atenea"

Desde hace casi treinta años, la Universidad de Concepción mantiene el Premio Anual de Literatura "Atenea", que consiste en un diploma y una suma de \$ 30.000.

Eminentes literatos chilenos, como Luis Durand, Eduardo Barrios, Benjamín Subercaseaux, Flora Yáñez, Marta Brunet, Daniel de la Vega, Manuel Rojas y Juan María, han recibido esta importante distinción.

El Premio Científico "Atenea", que la Universidad concede también todos los años a la obra científica publicada en el año anterior y que el Jurado estime de mayor significación, ha consagrado a muchos investigadores, correspondiendo al año 1955 recibirlo al profesor Roberto Vilches Acuña, por su importante trabajo titulado "Sermones Españoles".

El Premio Literario Atenea es a la obra más importante del año anterior, sin tomar en consideración el volumen de publicaciones del autor, razón que ha servido de poderoso estímulo a los jóvenes que se inician en la novela, el ensayo o la poesía.

La entrega del "Atenea" da origen anualmente a una velada académica, en la cual uno de los catedráticos de la Universidad hace una presentación y análisis de la obra elegida, y se invita al autor premiado a leer un trabajo literario.

El escritor Juan María recibió esta recompensa por su libro "El Ejército de los Faraones", que también fue considerado por la crítica como el mejor trabajo literario de 1954.

una amplia labor de extensión cultural universitaria a través de conferencias, charlas y divulgación de eminentes profesores y especialistas. Entre los extranjeros y nacionales, que son especialmente invitados.

Durante el año 1956, la Universidad adhirió a los homenajes que en todo el mundo se rindieron a la memoria del pedagogo y literato español, Marcelino Menéndez y Pelayo, invitando a ocupar el Parnaso al célebre escritor, periodista y diplomático chileno, señor Manuel Eduardo Hübner.

Una de las más señaladas labores del Consejo Universitario es el de concentrar todas estas actividades en una amplia y moderna Facultad de Bellas Artes, que llevará a la práctica en cuanto se le permitan sus medios económicos.

El más importante centro de extensión cultural de la Universidad es el Teatro Concepción, donde se realizan actividades culturales de gran alcance. No sólo se han dado oportunidades para dar a las manifestaciones y expresiones estéticas, oportunidades para desplegar su acción en la ciudad.

En la actualidad, dispone de un conjunto de Teatro Experimental de excepcional calidad, cuyas presentaciones han llamado justamente la atención de la crítica.

Posee también una Orquesta de Cámara y un Coro Polifónico, cuyas presentaciones en la ciudad y centros más importantes del país se han dado merecida fama, habiendo sido en varias oportunidades invitado a concurrir a concentraciones internacionales de conjuntos de este género.

También tiene un excelente Curso de Ballet, cuyas primeras presentaciones, en diciembre de 1956, fueron una demostración del interés con que se han cuidado las enseñanzas en esta rama del arte.

Las Artes Plásticas tienen su expresión en la Escuela de Bellas Artes, que aunque no pertenece a la Universidad, funciona en un local de su propiedad.

Desde hace casi treinta años, la Universidad de Concepción mantiene el Premio Anual de Literatura "Atenea", que consiste en un diploma y una suma de \$ 30.000.

Eminentes literatos chilenos, como Luis Durand, Eduardo Barrios, Benjamín Subercaseaux, Flora Yáñez, Marta Brunet, Daniel de la Vega, Manuel Rojas y Juan María, han recibido esta importante distinción.

El Premio Científico "Atenea", que la Universidad concede también todos los años a la obra científica publicada en el año anterior y que el Jurado estime de mayor significación, ha consagrado a muchos investigadores, correspondiendo al año 1955 recibirlo al profesor Roberto Vilches Acuña, por su importante trabajo titulado "Sermones Españoles".

El Premio Literario Atenea es a la obra más importante del año anterior, sin tomar en consideración el volumen de publicaciones del autor, razón que ha servido de poderoso estímulo a los jóvenes que se inician en la novela, el ensayo o la poesía.

La entrega del "Atenea" da origen anualmente a una velada académica, en la cual uno de los catedráticos de la Universidad hace una presentación y análisis de la obra elegida, y se invita al autor premiado a leer un trabajo literario.

El escritor Juan María recibió esta recompensa por su libro "El Ejército de los Faraones", que también fue considerado por la crítica como el mejor trabajo literario de 1954.

EL PORTICO



Esta es la principal entrada a la Ciudad Universitaria, que el arquitecto proyectó a través del edificio de la Escuela de Medicina. Sobre el arco puede verse un bajo relieve que simboliza el espíritu de la Universidad: las ciencias, las artes y las letras, en una consagración de esfuerzos para obtener que sea posible una permanente aplicación de los lemas "Por el desarrollo libre del espíritu".

DIRECTORIO DE LA UNIVERSIDAD

En la actualidad, conduce los destinos de la Universidad de Concepción, el siguiente Directorio: Rector honorario y vitalicio, señor Enrique Molina Garmendia. Rector y presidente, señor David Stitckin Branover. Vice-rector, señor Rolando Merino Reyes. Secretario General, señor Avelino León Hurtado. Tesorero General, señor Ernesto González Enriquez. Directores, señores Víctor Bahamonde Hope, Eduardo Benavides, Luis Herrera Sims, Eduardo Morales Morales, Américo Albala Albala, Alberto Sangua Venegas, Carlos Sangría, Hugo Frasco Lee, Justo Ulloa, A., Gustavo Villagrán C. y Juan Zelman Gluzman. Prosecretario General, señor Sergio González Monsalve.

En la Facultad de Ciencias Jurídicas y Sociales, se tiene en estudio un proyecto para convertir la actual en una gran Facultad de Ciencias Sociales, con las siguientes Escuelas: Derecho y Periodismo, Economía y Comercio, Ciencias Políticas y Administrativas, Servicio Social y Sociología, Psicología Social y Antropología Cultural.

De las nombradas, sólo existen las dos primeras escuelas. De las restantes, se estudia la posibilidad de crear en el presente año las de Economía y Comercio, y de Ciencias Políticas y Administrativas. También se iría a la creación de cursos de corta duración derivados de la Escuela de Derecho.

En la Facultad de Química y Farmacia se han considerado varias nuevas carreras: Químico Analítico, Técnico en Industrias Alimentarias y Farmacéutico Biológico.

En la Facultad de Ciencias Jurídicas y Sociales se tiene en estudio un proyecto para convertir la actual en una gran Facultad de Ciencias Sociales, con las siguientes Escuelas: Derecho y Periodismo, Economía y Comercio, Ciencias Políticas y Administrativas, Servicio Social y Sociología, Psicología Social y Antropología Cultural.

De las nombradas, sólo existen las dos primeras escuelas. De las restantes, se estudia la posibilidad de crear en el presente año las de Economía y Comercio, y de Ciencias Políticas y Administrativas. También se iría a la creación de cursos de corta duración derivados de la Escuela de Derecho.

En la Facultad de Química y Farmacia se han considerado varias nuevas carreras: Químico Analítico, Técnico en Industrias Alimentarias y Farmacéutico Biológico.

En la Facultad de Ciencias Jurídicas y Sociales se tiene en estudio un proyecto para convertir la actual en una gran Facultad de Ciencias Sociales, con las siguientes Escuelas: Derecho y Periodismo, Economía y Comercio, Ciencias Políticas y Administrativas, Servicio Social y Sociología, Psicología Social y Antropología Cultural.

De las nombradas, sólo existen las dos primeras escuelas. De las restantes, se estudia la posibilidad de crear en el presente año las de Economía y Comercio, y de Ciencias Políticas y Administrativas. También se iría a la creación de cursos de corta duración derivados de la Escuela de Derecho.

En la Facultad de Química y Farmacia se han considerado varias nuevas carreras: Químico Analítico, Técnico en Industrias Alimentarias y Farmacéutico Biológico.

En la Facultad de Ciencias Jurídicas y Sociales se tiene en estudio un proyecto para convertir la actual en una gran Facultad de Ciencias Sociales, con las siguientes Escuelas: Derecho y Periodismo, Economía y Comercio, Ciencias Políticas y Administrativas, Servicio Social y Sociología, Psicología Social y Antropología Cultural.

De las nombradas, sólo existen las dos primeras escuelas. De las restantes, se estudia la posibilidad de crear en el presente año las de Economía y Comercio, y de Ciencias Políticas y Administrativas. También se iría a la creación de cursos de corta duración derivados de la Escuela de Derecho.

En la Facultad de Química y Farmacia se han considerado varias nuevas carreras: Químico Analítico, Técnico en Industrias Alimentarias y Farmacéutico Biológico.

EL RECTOR

El actual Rector de la Universidad de Concepción nació en Santiago, el 20 de octubre de 1912. Después de cursar humanidades en el Liceo de Aplicación y Derecho en la Universidad de Chile, obtuvo su título de abogado en 1937. Al año siguiente fue nombrado profesor de Derecho Civil Profundizado y Comparado de la Universidad de Concepción, donde su labor, apenas en un lapso de ocho años, lo destacó como un vigoroso intelectual, maestro y artista.

Dirigió, además, la Revista de Derecho de la Facultad de Ciencias Jurídicas y Sociales, en cuya publicación dio a conocer su importante obra "El Mandato Civil".

Correspondió al señor Stitckin dirigir el Teatro Experimental de la Universidad de Concepción, donde logró sembrar en la juventud el depurado gusto del más exquisito arte escénico. En esta labor se demostró el actual Rector como un artista de fina percepción, de amplísima cultura y moderna orientación estética.

En 1946, el señor Stitckin regresó a Santiago, donde continuó sus trabajos en la docencia; fue Profesor Extraordinario de la Universidad de Chile y en el Arte, correspondiéndole dirigir el difícil comedia moderna "Vive como quieras", de la cual presentó una versión dinámica y de rica expresión humorística.

Cuando el año pasado la Universidad tuvo que elegir un reemplazante del señor Molina, se produjeron sucesivos empates entre el Vice-rector, don Orlando Merino Reyes, y el Secretario General, don Avelino León Hurtado. Fue entonces cuando ambos candidatos, en un gesto admirable de desprendimiento y de amor al hogar universitario, presentaron al señor Stitckin como el más prestigioso y capaz de los posibles Rectores de la Universidad. Y el acuerdo se produjo por unanimidad del Docto Consejo.

A él correspondió la segunda y muy importante etapa de reestructurar la Universidad de Concepción. Dado el ilustrado criterio del actual Rector, con toda seguridad esta obra suya también va a resultar sólida y relevante, digna de su genio creador.

LABOR DE EXTENSION DE LA UNIVERSIDAD

Desde 1955, la Universidad ha puesto en funciones una Escuela de Verano con el fin de inducir su intención de hacer obra de extensión universitaria hacia el público en general y de ofrecer cursos de especialización para post-graduados, todo lo cual ha logrado realizar admirablemente con profesores idóneos de las diversas Facultades y catedráticos de renombre universal y nacional que prestan su colaboración a esta generosa iniciativa.

Conjuntamente, ha llevado su cruzada de enseñanza a varias ciudades del país. Iquique y Chillán, principalmente, se han beneficiado con esta extensión pedagógica mediante las "Jornadas de Estudios", cuyo éxito ha sido sorprendente.

A través de estas realizaciones, la Universidad de Concepción busca la formación de una Escuela de Temporada, que tendrá a su cargo una amplia y variada labor de difusión cultural.

Finalmente, existe la Escuela Volante de Orientación Universitaria, en la que participan profesores de todas las Facultades y que visita por todo el país dictando charlas y conferencias a los alumnos de los cursos secundarios con el objeto de prepararlos para su futuro ingreso a la Universidad.

Más de 33 años lleva la Lotería fabricando millonarios en Chile

Más de 33 años lleva la Lotería de Concepción beneficiando a los alumnos de los cursos secundarios con el objeto de prepararlos para su futuro ingreso a la Universidad.

La Lotería de Concepción beneficia a los alumnos de los cursos secundarios con el objeto de prepararlos para su futuro ingreso a la Universidad.

La Lotería de Concepción beneficia a los alumnos de los cursos secundarios con el objeto de prepararlos para su futuro ingreso a la Universidad.

La Lotería de Concepción beneficia a los alumnos de los cursos secundarios con el objeto de prepararlos para su futuro ingreso a la Universidad.

La Lotería de Concepción beneficia a los alumnos de los cursos secundarios con el objeto de prepararlos para su futuro ingreso a la Universidad.

La Lotería de Concepción beneficia a los alumnos de los cursos secundarios con el objeto de prepararlos para su futuro ingreso a la Universidad.

La Lotería de Concepción beneficia a los alumnos de los cursos secundarios con el objeto de prepararlos para su futuro ingreso a la Universidad.

La Lotería de Concepción beneficia a los alumnos de los cursos secundarios con el objeto de prepararlos para su futuro ingreso a la Universidad.

La Lotería de Concepción beneficia a los alumnos de los cursos secundarios con el objeto de prepararlos para su futuro ingreso a la Universidad.

La Lotería de Concepción beneficia a los alumnos de los cursos secundarios con el objeto de prepararlos para su futuro ingreso a la Universidad.

La Lotería de Concepción beneficia a los alumnos de los cursos secundarios con el objeto de prepararlos para su futuro ingreso a la Universidad.

La Lotería de Concepción beneficia a los alumnos de los cursos secundarios con el objeto de prepararlos para su futuro ingreso a la Universidad.

La Lotería de Concepción beneficia a los alumnos de los cursos secundarios con el objeto de prepararlos para su futuro ingreso a la Universidad.

EVARISTO CHIONG YOCKLAN

Casilla N.º 136 - Telegramas "ECHIONG" CHILE

ARICA

IMPORTACIONES Y EXPORTACIONES

BOTILLERIA:

21 DE MAYO 431

LICORES FRANCESES ITALIANOS ESPAÑOLES
WHISKY ESCOCES

Y EL MAS COMPLETO SURTIDO DE VINOS Y LICORES NACIONALES

NOVEDADES:

ARTICULOS PARA REGALOS

21 DE MAYO 438

PORCELANA ROSENTHAL

ROPA HECHA PARA CABALLEROS.

RADIOS Y ELECTROLAS

ROPA INTERIOR PARA DAMAS

TOCADISCOS Y RELOJES

PRODUCTOS NYLON Y PERLON

CUCHILLERIAS Y MANTELERIA

SEDA NATURAL DE LA CHINA

FIGURAS DE MARFIL

Lo más selecto en artículos Europeos, Americanos y **ORIENTALES**

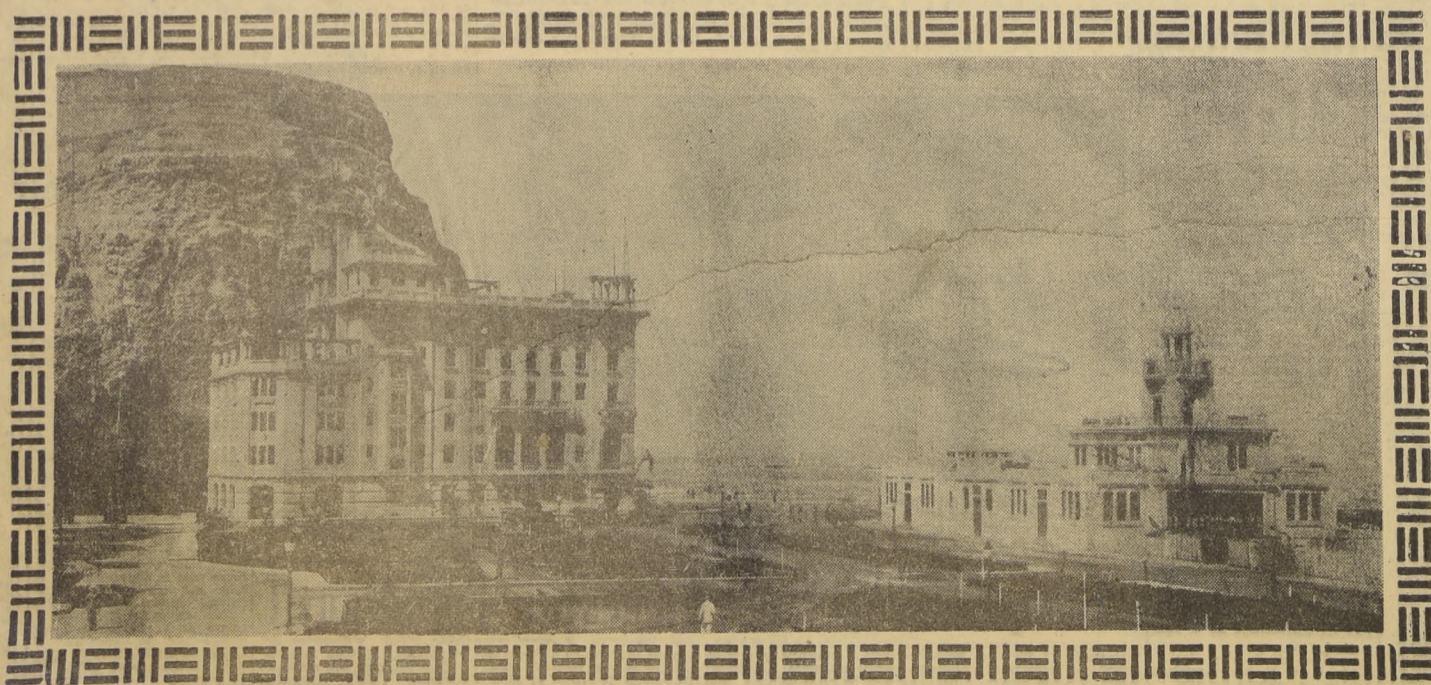



Una empresa que avanza

INDUSTRIA NACIONAL DE NEUMATICOS S. A. (INSA)

PRODUCCION TOTAL DE NEUMATICOS

1945 46	1950/51	1956/57
65.123	112.721	230.000 ESTIMADO

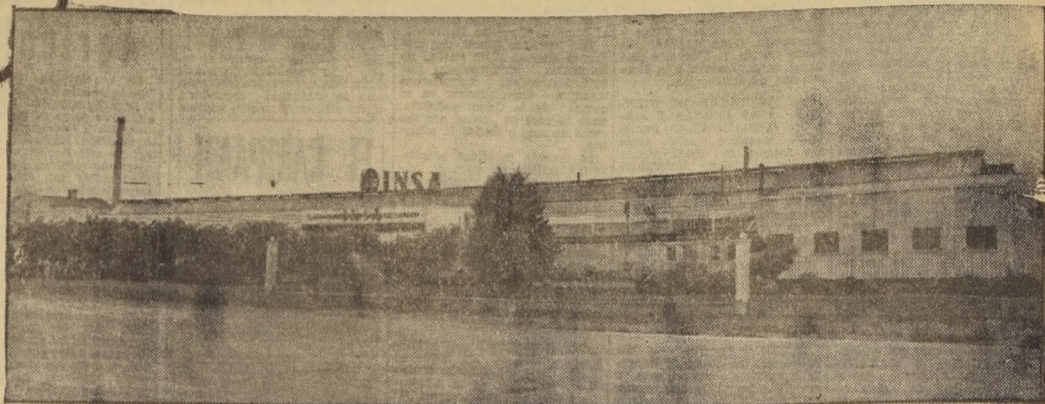

Concebida por la Corporación de Fomento de la Producción, con la colaboración técnico-financiera de The General Tire and Rubber Co., la Industria Nacional de los Neumáticos S. A. (INSA) representa una de las más importantes contribuciones a la economía chilena en los últimos 15 años.

Esta afirmación es exacta:

a) POR SU PRODUCCION MISMA.

Como queda señalado en las cifras que sirven de epígrafe a esta información, la Industria Nacional de Neumáticos (INSA) ha mostrado, año tras año, un aumento notable en su producción total de neumáticos, tanto para automóviles como para camiones.

Gracias a la política del Supremo Gobierno de fomentar la industria nacional, se ha llevado a feliz término el contrato celebrado por Condecor, General Tire and Rubber Co. e INSA, lo que ha permitido a ésta obtener las autorizaciones necesarias para la internación de nuevas maquinarias por un valor aproximado de US\$ 600.000. Gran parte de estas maquinarias se encuentran ya en Chile, lo que permitirá a la Industria:

- 1) Abastecer totalmente el mercado nacional en el rubro de neumáticos para camiones.
- 2) Aumentar de inmediato, en más de 7 mil unidades mensuales, la fabricación de neumáticos para automóviles.
- 3) Cubrir hasta 1962 las mayores necesidades de neumáticos, tanto para camiones como para automóviles, previstas por el aumento progresivo del número de vehículos en circulación.
- 4) Fabricar nuevos tipos de neumáticos para automóviles, camiones y camionetas para usos agrícolas y para trabajos especiales en medidas que antes no se fabricaban en Chile, por no contar INSA entonces con la maquinaria apropiada.
- 5) Aumentar sus stocks y disponer por ello de una mayor movilidad para hacer frente a cualquier evento que signifique o pueda significar una paralización imprevista de sus operaciones.
- 6) Continuar vendiendo sus neumáticos al público consumidor a un precio notablemente inferior a los de cualquiera procedencia.

Además, INSA ha agregado a la producción de neumáticos y cámaras la de baterías o acumuladores eléctricos para automóviles, la de mangueras de caucho, en diversos tipos, la de correas transportadoras y de transmisión y otros artículos clasificados dentro del rubro de productos industriales.

Actualmente la industria estudia la fabricación de nuevos productos, cada uno de los cuales constituirá un aporte adicional al progreso económico e industrial de Chile, una economía de divisas y la satisfacción con productos nacionales de las necesidades del mercado interno en rubros que hasta ahora eran ajenos a la industria del país.

b) POR LOS EFECTOS DERIVADOS DE SU LABOR PRODUCTORA.

Basta señalar en este capítulo que, gracias a sus nuevas instalaciones, INSA aumentará la economía de divisas que sus operaciones suponen al país, hasta una cantidad aproximada de US\$ 6.750.000 anuales, cantidad que irá aumentando en los años sucesivos.

INSA contribuye asimismo a la economía nacional ingresando en arcas fiscales los impuestos directos e indirectos a sus importaciones, producción y venta.

c) EN EL ORDEN SOCIAL, INSA contribuye al progreso del país al proporcionar trabajo bien remunerado a más de 150 empleados y a 425 operarios. Entre estos últimos, se empeña en la formación de obreros especializados, cooperando en esta forma al mejoramiento del nivel de vida de la clase trabajadora.

Por otra parte, los Concesionarios General INSA, establecidos a lo largo del país, proporcionan trabajo a unas 600 personas especializadas en el servicio de los productos elaborados por la Industria.



PRENSA DE VULCANIZACION

El neumático "construido" llega a esta prensa, donde prácticamente se le somete a "cocimiento", a fin de darle sus características definitivas, como asimismo, su diseño.

La foto muestra el instante en que es retirado un neumático de camión después de 60 minutos de vulcanización.



PROCESO DE CARGA DE BATERIAS

Para el proceso de carga de las baterías, se conectan en serie sometiéndolas a una corriente y tensión determinadas, con lo que se obtiene la carga máxima dentro de 24 horas de proceso.

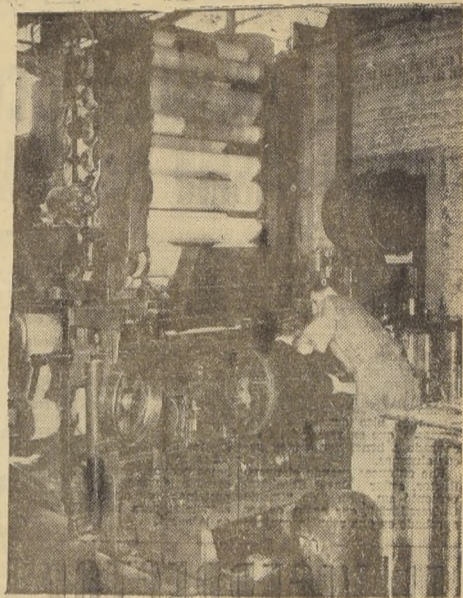

CONSTRUCTORA DE NEUMATICOS

La foto muestra una constructora semi-automática de neumáticos de automóvil. La constructora de neumáticos para camión es de un diseño diferente.

Previamente, máquinas especiales preparan las diferentes partes del neumático, las que se emplean en esta máquina para "armar" en definitiva el neumático.

Se construye un neumático cada 5 minutos.

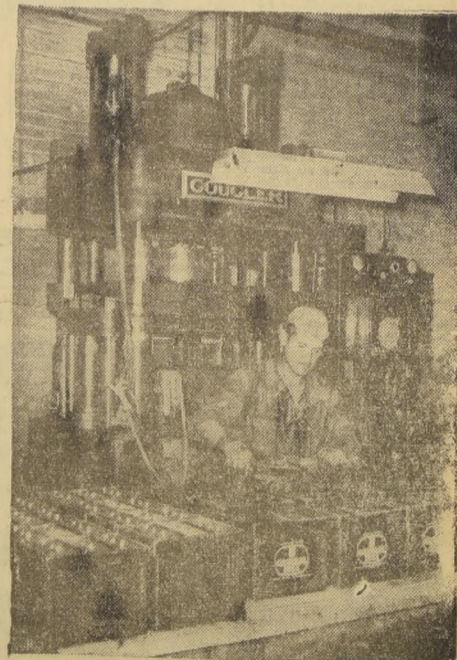

CONSTRUCCION DE CAJAS DE BATERIAS

La máquina que muestra la foto es una prensa utilizada para construir cajas de baterías.

Guaneras chilenas entregan nuevas fuerzas a la agricultura nacional

LA SOCIEDAD CHILENA DE FERTILIZANTES EXPLOTA RESERVAS DEL NORTE

Desde más de cien años un científico francés escribió: "La Isla de Iquique está habitada también por indios y negros que se ocupan en sacar "guano", que es una tierra amarillona que, según se cree se compone de los excrementos de los pájaros, porque además de la heces de los cuervos marinos se han encontrado plumas de aves muy adentro en esta tierra".

Vega había dicho que "en la costa de la mar, más abajo de Arequipa, hasta Tarapacá, que son más de 200 leguas de costa, no se han otro estiércol sino el de los pájaros marinos".

Han sido estas guaneras, precisamente, las que han estado elevando año a año, la producción de los viñedos y las extensas tierras del sur empleadas en el cultivo

de papas, uno de los principales alimentos del pueblo chileno.

La Sociedad Chilena de Fertilizantes, Ltda., organismo estatal al servicio de la agricultura, que entrega un total cercano a las cincuenta mil toneladas de guano al año, para los agricultores, explota esos yacimientos y distribuye tales fertilizantes en todo el país.

Los mayores consumidores —Los puertos de Corral, Talcahuano y San Antonio, en ese mismo orden, reciben los principales embarques de los dos tipos de guano producidos por la Sociedad, destinados a la agricultura de esas zonas.

San Antonio y Talcahuano reciben el guano para ser distribuido en la zona central, donde los viñedos chilenos esperan contar con el fósforo contenido en él.

En el curso de los últimos doce años, los agricultores chilenos han empleado 405.296 toneladas métricas de guano rojo o blanco, elaborado por la Sociedad atendiendo al mayor consumidor, el productor de papas que ha adquirido 121.457 toneladas métricas en el mismo período.

GUANERAS EN EXPLOTACION. —La Sociedad Chilena de Fertilizantes mantiene tres guaneras en explotación, que son las de Pabellón de Pico, Punta de Lobos y Mejillones, contando para ello con 83 empleados y 506 obreros, más los elementos marítimos y mecánicos, que ha adquirido con fondos propios y con la colaboración de la Corporación de Fomento a la Producción.

Si bien es cierto se han reconocido algunos acederos en la explotación de las reservas guaneras, la Sociedad ha mantenido una vigilante preocupación por aumentar la producción mediante la mecanización de las labores y el otorgamiento de mejores condiciones de vida y de trabajo a sus empleados y obreros.

Con tal objeto ha invertido sumas superiores a los diez millones de pesos en la adquisición de repuestos para sus maquinarias y en la renovación de otros elementos mecánicos y una cantidad ligeramente inferior en mejorar y ampliar los campamentos en donde viven sus trabajadores.

Las ventas de guano sobrepasaron los 500 millones de pesos anuales

La Sociedad Chilena de Fertilizantes Ltda., como empresa de administración autónoma, fue creada a través de la Corporación de Fomento de la Producción, contando también con aportes de capitales privados.

Las ventas de la Sociedad hechas en 1935 alcanzaron a un total de \$ 520.620.869, con una utilidad líquida de \$ 12.530.370, que representa una utilidad media por tonelada de \$ 236,41.

Las ventas de guano blanco o rojo se hacen por intermedio del Banco del Estado, el que, además, concede créditos especiales a los agricultores.

EL DIRECTORIO DE LA SOCIEDAD. — La Sociedad Chilena de Fertilizantes está regida por un directorio que preside el señor Carlos Alberto Martínez, y cuyo gerente es el señor Luis Adward. Integran este directorio los señores Néstor García Kowell, Esteban Irovich, y los diputados Fernando Sandoval y Manuel Bart.

GUANO SUPERFOSFATADO ES UNO DE LOS FERTILIZANTES MAS EFICACES

La Sociedad Chilena de Fertilizantes Ltda., que explota los principales yacimientos fosforados nacionales, las covaderas, no ha desechado esfuerzo para transformar parte de sus guaneros en "un nuevo abono, denominado técnicamente GUANO SUPERFOSFATADO, de eficaz acción para los suelos alcalinos y neutros."

Ha sido posible obtener el Guano Superfosfatado por tratamiento de concentrados de fósforo fosfórico, lo que ha permitido obtener a los agricultores un abono fosfatado de una "e mínima de 24 por ciento de anhidrido fosfórico, es decir, un producto con una de las más altas leyes de fósforo que se encuentran en el mercado de los fertilizantes nacionales.

El Guano Superfosfatado, por su gran solubilidad al agua, puede ser aplicado conjuntamente con la urea, e, incluso, desparamarse en cobertura durante el primer período vegetativo, asegurando a la planta una permanente disponibilidad de fósforo asimilable.

Este producto puede ser mezclado sin inconveniente con otros abonos, especialmente en el caso en que se desee obtener un abono completo para cultivos chacareros o industriales. Para abonar una hectárea, métrica uniforme, se necesitan 200 kilogramos de salitre potásico; cien kilos de cloruro de potasio; y 400 kilos de guano superfosfatado. La mezcla, que constituye un excelente abono completo y el más bajo precio, sirve para cualquier cultivo, aún el más exigente. Su aplicación en el terreno puede hacerse con la última labor de siembra antes de la siembra o conjuntamente con la semilla, en la máquina sembradora-abonadora. En este último caso, se recomienda aplicar la mitad de la dosis con la semilla y el resto cuando las plantas tengan 10 ó 15 centímetros.



ISLA DEL ALACRAN.— Frente a Arica, la Isla del Alacrán ha estado sometida a intensa explotación por la Sociedad Chilena de Fertilizantes Ltda., que encuentra allí guano rojo (fósil), para abonar los cultivos de papas y los viñedos del país.



RIQUEZA POTENCIAL.— Los millones de pelicanos, guanayes y piqueros que pueblan la costa norte de Chile, entregan año tras año un aporte a la riqueza nacional: su guano. Este, sometido a algunos tratamientos simples, proporciona a la tierra fuertes cantidades de materia orgánica que le da la suficiente acción

para que las plantas asimilen la porción de fósforo que requiere su desarrollo normal. Por lo tanto, gramas de fomento de la producción de guano blanco han sido elaborados por la Sociedad Chilena de Fertilizantes Ltda., los que aumentarán la reserva guanera del país.

Chile puede aumentar sus reservas de guano en provincias del Norte

LA SOCIEDAD CHILENA DE FERTILIZANTES FINANCIA ESTUDIOS CIENTIFICOS

La necesidad siempre creciente de los agricultores por contar con mayores cuotas anuales de guano ha hecho que la Sociedad Chilena de Fertilizantes se esfuerce por obtener un aumento rápido y fuerte de la producción. En esta tarea ha debido contratar a científicos extranjeros, especializados en ornitología, para que entreguen un informe sobre la posibilidad de hacer de la región comprendida entre La Serena y Arica una vasta extensión frecuentada por las aves marinas.

Dentro de los planes ya esbozados, el que parece contar con mayores probabilidades de éxito es el de organizar el traslado de aves en celo a los recintos cerrados que la Sociedad tiene en las provincias de Tarapacá y Antofagasta. El informe expresa que esta "experiencia, que es aconsejable por todos los aspectos en ornitología, costará más o menos seis millones de pesos, suma muy pequeña ante los resultados que pueden obtenerse, ya que una hectárea con anidación produce mil toneladas anuales de guano blanco".

Este tipo de guano blanco es el recién depositado por las aves, y es utilizado especialmente en los cultivos de papas de Chile y Llanquihue, con resultados sorprendentes. Hasta 1940 se lograba contar con un total de cinco mil toneladas

anuales de guano blanco, pero posteriormente las acumulaciones explotables han ido descendiendo en forma notable.

Aunque la Sociedad Chilena de Fertilizantes tiene a su cargo la explotación de las guaneras de guano rojo (fósil), ha aportado su ayuda a la campaña por aumentar la producción de guano blanco, contratando técnicos, realizando estudios y proporcionando los resultados que ha obtenido mediante la publicación de folletos y exposiciones.

También se ha financiado una exploración del interior de la provincia de Tarapacá, en busca de yacimientos fosforados, teniendo en cuenta la existencia de ellos en el Altiplano y la frecuencia con que los "pueblos de esa zona incluyen la palabra "guano" en sus nombres.

Aunque se emplearon cuatro meses en la exploración, ésta arrojó como consecuencia que no había tales yacimientos en el interior, pero, en cambio, se comprobó la presencia de ellos en el litoral. El más importante de los yacimientos bolivianos (conchales o besturales) es el de Pisagua Viejo, que tiene 65 mil toneladas, y cuya explotación ha sido considerada como ventajosa, si el producto se mezclara con superfosfato, lo que entregaría un total de 87 mil toneladas de fertilizante con ley comercial.



MAYOR PRODUCCION.— Este campo de trigo ha sido abonado con guano rojo enriquecido y su rendimiento es de 47 quintales métricos por hectárea. La Sociedad Chilena de Fertilizantes vende de sus productos a los agricultores a través del Banco del Estado, con sistemas de créditos que facilitan su adquisición. Estas ventajas son aprovechadas por los agricultores de fertilizantes que cuentan con un abastecimiento regular de fertilizantes por cuadrada sembrada, proporcionando así más alimentos a la población.

Carbón

HARNEADO, CORRIENTE Y CARBONCILLO

de sus minas en Puchoco, Coronel.

- VALPARAISO: Gerencia General Calle Prat N.º 772
- SANTIAGO: Calle Huérfanos N.º 979 5.º Piso
- CONCEPCION: Calle Barros Arana N.º 839
- SAN ANTONIO: Calle Angamos N.º 1446
- CORONEL: Administración del Establecimiento

Ventas por mayor y menor:

COMPANIA CARBONIFERA Y DE FUNDICION SCHWAGER S.A.

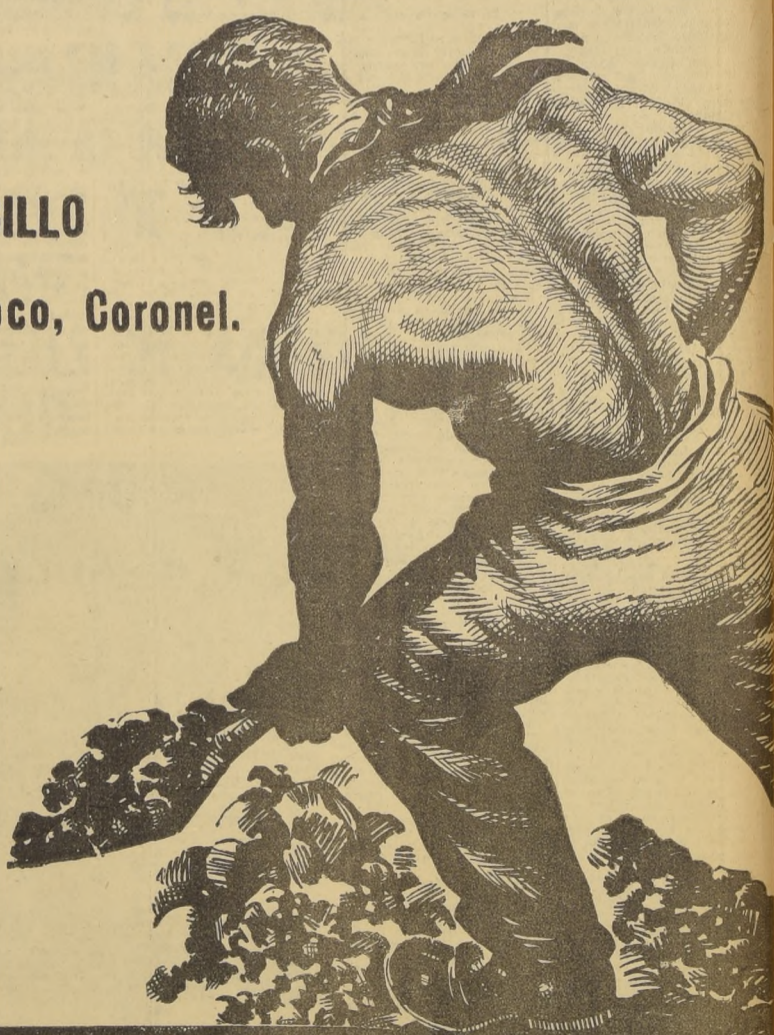

La Escuela Militar; un yunque en el que se forja el alma de la Patria

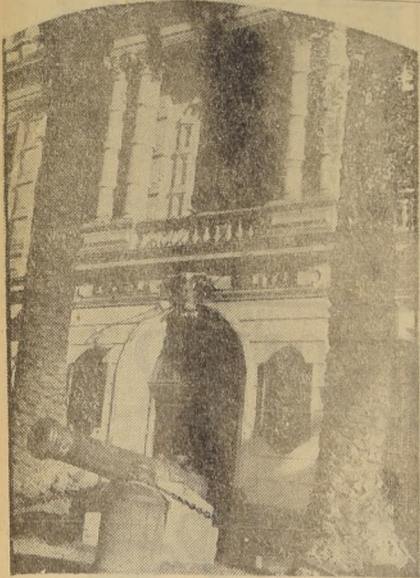

UN ANGULO del frontis de la vieja sede de la Escuela Militar "General Bernardo O'Higgins", situada en la Avenida Blanco Encalada. Un yunque en el que silenciosamente se está forjando la voluntad generosa de un puñado de adolescentes... los hombres del mañana, una generación más que entrega sus mejores exponentes al servicio de la Patria.

"PARA SER OFICIAL NO SE EXIGEN MAS PRUEBAS DE NOBLEZA QUE LAS VERDADERAS QUE FORMAN EL MERITO, LA VIRTUD Y EL PATRIOTISMO"

La Escuela Militar "General Bernardo O'Higgins", cuya sola mención nos recuerda, desde niños, el paso vibrante de gloriosos cadetes, remonta su origen a la Patria Vieja, período de nuestra historia en que los hermanos Carrera fundaron la "Compañía de Jóvenes Granaderos", destinada a la formación de los futuros oficiales. Esta brillante iniciativa se perdió con los acontecimientos que sucedieron al drama de Rancagua.

Tres años más tarde, en 1817, en medio de la euforia producida por el triunfo de las armas chilenas en Chacabuco, don Bernardo O'Higgins, asesorado por su Ministro de Guerra, don Ignacio Zenteno, volvió a ocuparse del imperativo de crear una Escuela Militar, y convocarla de Académicos e Institutos que la completaran.

Así nació —en los albores de la República— la "Academia Militar", destinada a "tener un depósito en donde puedan sacarse oficiales ya formados e instruidos para llenar las vacantes de los regimientos, cubrir los Cuerpos de Milicia Civil y aun tomar cuadros enteros para levantar prontamente un nuevo Ejército".

Tales fueron los fundamentos medulares del nuevo plantel de instrucción

militar que se incorporó oficialmente, a la Historia de Chile el 16 de marzo de 1817, fecha en que, por Decreto del Director Supremo, inició su noble y generosa misión de entregar al Ejército la savia renovadora y estimulante de su juventud. El primer cuartel o sede de la Academia Militar estuvo donde está ahora el Convento de las Agustinas, en calle Estado, y fue dirigido por el "Sargento Mayor" de Ingenieros don Antonio Argüelles, y como subdirector, lo asesoró el teniente de Caballería don Jorge Beau chef, héroe de las grandes jornadas napoleónicas.

La Academia Militar, "Alma Mater" de la actual Escuela Militar de la República, inició sus actividades de instrucción y de estudio con 29 cadetes, y desde la campaña de Talcahuano hasta la batalla de Maipo, proporcionó jóvenes oficiales para los regimientos y batallones nacionales. Sin embargo, ella misma habría de tener su prueba de fuego. Fue en los campos de Maipo donde quedó sellada definitivamente la suerte de la Independencia de Chile y adquirió consistencia definitiva la libertad americana.

HACIA SU PERFECCIONAMIENTO. Podrían distinguirse varios períodos de su trayectoria funcional. El primer período de la Escuela Militar podría ser enumerado desde la fecha de su fundación hasta 1838, lapso durante el cual la Escuela proveyó de oficiales al Ejército de la Patria Nueva. Ya en 1842 combatió su segundo gran período. En él se acrecienta la enseñanza humanística y en 1867 se aprueba la validez de los exámenes de la denominada "Escuela Militar", en las mismas condiciones que los rendidos en el Instituto Nacional. Poco antes de la Guerra del Pacífico, el Gobierno decide separar la Escuela

Militar y la Escuela Naval, que hasta entonces formaban una sola entidad. Vino la guerra y la Escuela Militar entregó un semillero de oficiales que habrían de rendir un largo y dramático examen de valerosas decisiones en sus mismos campos de batalla. Silenciados los cañones, el Presidente don José Manuel Balmaceda dispuso la construcción del edificio que por pocos meses más seguiría ocupado en la Avenida Blanco Encalada, y a partir de 1891 la Escuela Militar inicia un remozamiento de sus métodos de enseñanza y de instrucción militar, para cuyo objeto contrata a instructores alemanes, tales como los tenientes Korner, Von Bieberstein y Von Bellow, desde cuyo tiempo los cadetes comienzan a usar el tradicional uniforme de parada tipo prusiano, con el penacho blanco.

TEMPLO DE VIRTUDES. Desde 1897 hasta 1909, la Escuela Militar fue dirigida por el coronel don Jorge Barceló Lira, período durante el cual habrían de introducirse nuevos y más exigentes métodos de enseñanza, esbozándose planes de estudios definidos y que perduraron durante largos años. Pero la Escuela siempre ha estado a la vanguardia en cuanto a la percepción y consideración de toda iniciativa de enseñanza humanística, así como de instrucción militar. La reforma más importante, desde el punto de vista educacional, se efectuó el año 1921, mediante la dictación del Decreto Supremo número 4.865, por el cual se autorizó la validez de exámenes, basada en que los estudios humanísticos efectuados en la Escuela eran similares a los del segundo ciclo de humanidades realizados en los Liceos del país. En el año 1916, con ocasión de celebrarse el primer centenario de la Independencia de la República de Ar-

gentina, la Escuela Militar concurrió, por primera vez, a Buenos Aires. Su presentación y marcialidad, frente a delegaciones de tropas escogidas de otros países, fueron sobresalientes y constituyeron su consagración definitiva como primer plantel de Educación Militar de nuestro Ejército.

La Escuela Militar ha sido también un plantel educacional forjador de grandes personalidades nacionales y extranjeras, que han llegado a ocupar los más altos cargos en los Ejércitos y Gobiernos de sus respectivos países, de ahí que sobre sus moldes se han organizado otras Escuelas Militares latinoamericanas, y a que muchos jóvenes y Gobiernos extranjeros hayan solicitado autorización para perfeccionar sus estudios y modelar su personalidad en el austero régimen de disciplina que se mantiene inalterable desde su creación.

"Para ser oficial —dijo una vez O'Higgins— no se exigen más pruebas de nobleza que las verdaderas que forman el mérito, la virtud y el patriotismo."



PASA LA ESCUELA MILITAR. Su abanderado es un símbolo de la firme y regia contigüedad de nuestra masculinidad y una expresión inconfundible de la estructura de nuestro primer Instituto Armado. La arrogancia y marcialidad de los cadetes contagian el aire de los días patrios y una mística electrizante fluye inconfundible del pecho de cada ciudadano. La Escuela Militar, con sus penachos blancos, con la imperturbable y serena expresión de sus cadetes, constituye un acontecer de renovada promesa que religiosamente se hace el niño, el joven, el adulto y el anciano, a la Patria agradecidos.

Promesa del Cadete

¡Patria! Me otorgas el privilegio a temprana edad de vestir el sagrado uniforme que mis días pasados cubrieron de gloria en cien batallas, me das el derecho de llevar en mi virgado moño a los cielos para unir mi alma juvenil a las de aquellos viejos héroes que marcharon tras tu Bandera en pos de un ideal, virgines a mi cielo el espacio que es símbolo de justicia y de libertad, y me das en fin, el derecho de ser llamado Ciudadano de la República.

Aunque soy un niño, pones tu confianza en mí y en mis ilusiones, miras en mí el reflejo de un nuevo héroe de paz o de guerra que les vencer, y acércaslos dulcemente mis brazos con los pliegues de tu bandera que es nuestra bandera.

¡Patria! Me otorgas el privilegio en mi corazón un profundo orgullo. Tú me das el deber de educarme en la escuela de la Patria, donde aprendo a cumplir con las obligaciones que me impones para ser un hombre digno y capaz.

¡Patria! Me otorgas el privilegio de pertenecer a tu ejército y de aceptar el deber de defender tu libertad, y de sacrificarme por ella en los campos de batalla, y de morir por ella en los campos de batalla, y de morir por ella en los campos de batalla.

¡Patria! Me otorgas el privilegio de pertenecer a tu ejército y de aceptar el deber de defender tu libertad, y de sacrificarme por ella en los campos de batalla, y de morir por ella en los campos de batalla, y de morir por ella en los campos de batalla.

¡Patria! Me otorgas el privilegio de pertenecer a tu ejército y de aceptar el deber de defender tu libertad, y de sacrificarme por ella en los campos de batalla, y de morir por ella en los campos de batalla, y de morir por ella en los campos de batalla.

HIMNO DE LA ESCUELA MILITAR DE CHILE

Música de don PROSPERO LISQUERT
Letra de don SAMUEL LILLO

CORO

En los tiempos heroicos salieron de tu alózar en vuelo triunfal las cien águilas bravas que hicieron grande a Chile en la América Austral

I

Como anfitrión a la Patria, mañana, nuevos héroes tus aulas darán, nuestra sangre viril y lozana es la misma de Maipo y Yungay. Y si un pueblo, menguado, se atreve nuestra enseña gloriosa insultar, tus cachorros, el crimen alevé en glorioso tropel vengarán.

II

El cadete en la heroica jornada adalid invencible será y hacia el triunfo la hueste indomada con su ejemplo y su voz llevará. Y al volar a la Patria querida, que ya cubre de flores la paz, con su espada erguida de gloria guardará de la Patria el altar.



LA ESCUELA MILITAR no es un plantel que obligue a nadie a sellar un compromiso de seguir la carrera de las armas. Estos pequeños que muestra el grabado, y que son objeto de la atención del Presidente de la República, General don Carlos Ibáñez del Campo, pueden ser los futuros generales de nuestro Ejército, como pueden ingresar a alguna Universidad una vez que egresen de humanidades. La carrera militar se inicia después de haber rendido satisfactoriamente la enseñanza humanística, la que tiene preferencia en el primer y segundo ciclo, pero con la excepción de que el mismo se comienza, cada dentro de un riguroso concepto de disciplina. La Escuela Militar es, pues, una incubadora de ciudadanos capaces, dueños de ese portentoso fraguado con el igual firmeza y decisión que sólo se adquiere cuando hay tradición arraigada, como este Instituto Armado, en los fundamentos mismos de la República.

En tres ocasiones ha salido del país

LA ESCUELA MILITAR ha estado en tres ocasiones fuera del país, tres ocasiones que han servido para prestigiarla como uno de los institutos armados más preparados y disciplinados del mundo.

En 1910 la Escuela Militar viajó a Buenos Aires, con el objeto de asistir a los actos conmemorativos del centenario de la independencia nacional de la República hermana. Su participación dejó altamente impresionadas a las autoridades bonaerenses, de ahí que no se vacilara en invitarla nuevamente el año 1928 para la inauguración del monumento a Bartolomé Mitre.

Esa fecha marca un recuerdo hondamente sentido por toda la ciudadanía, sentimiento al que, sinceramente, adhirieron el pueblo argentino y la totalidad de las instituciones armadas de América. Un accidente ferroviario en la Estación Argentina de Alpatcañal, tiñó de sangre joven y entuló la entera ciudadanía que Chile tiene hacia su Escuela Militar. El desastre no dejó a la Escuela sin cumplir con la misión que le había sido encomendada. Su Director, coronel Barceló Lira, herido como estaba, dispuso que los cadetes que habían salvado de la catástrofe continuaran a Buenos Aires. Las crónicas de la época de la prensa argentina recuerdan el sentimiento argentino, que horas más tarde habría de transmitirse en débil de vistas y aplausos, cuando con sus uniformes de campaña, la Escuela Militar de Chile, marchó bizarra y altiva por las calles de Buenos Aires.

La Escuela Militar regresó a Buenos Aires el año 1930 para participar en la conmemoración del centenario del fallecimiento del general don José de San Martín, cuyos últimos días en América estuvieron tan ligados a los esfuerzos de Chile para conseguir su independencia nacional.

ANVERSO Y REVERSO DE LA NUEVA SEDE DE LA ESCUELA MILITAR, EN LAS CONDES

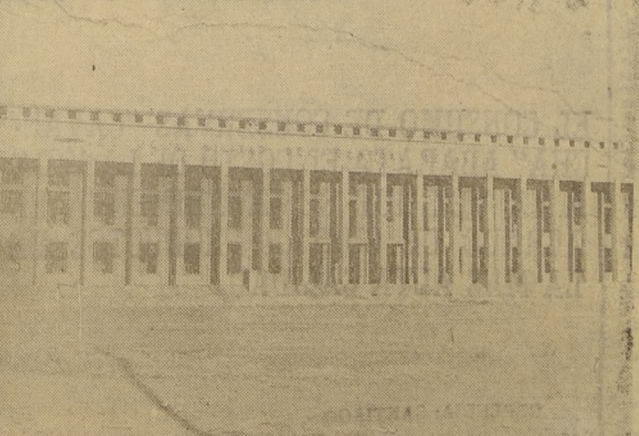

DOS ASPECTOS de la nueva sede de la Escuela Militar "General Bernardo O'Higgins", en la Comuna de Las Condes. El primero corresponde a su imponente entrada principal que aún no ha sido entregada; el otro, al último de los pabellones, puesto en servicio en el curso del año pasado. La Escuela Militar dispo-



drá de todos los medios y adelantos técnicos modernos para convertirse en uno de los planteles de enseñanza humanística y de instrucción militar más completos del Continente. Una vez que se disponga de los recursos necesarios para terminar las obras, se podrá fácilmente duplicar la cantidad de alumnos, los que en-

grosarán más tarde las filas de futuros oficiales, emigrarán a las Universidades del país. El plantel está rodeado de amplias vías de acceso y de áreas verdes y jardines. En el pabellón entregado el año pasado funcionan oficinas y dormitorios de los cadetes.

CÓMO AGUA DULCE AL DESIERTO...

Saludable inyección vitalizadora recibió Iquique con el primer aporte proveniente de los fondos del cobre

141 millones de pesos suma la primera cuota entregada a través de la Corporación de Fomento

A través de un presupuesto especial la Municipalidad acordó su inversión principalmente en obras de progreso

TARAPACÁ y su capital — el histórico puerto de Iquique — se están beneficiando ya plenamente de los fondos provenientes de la nueva Ley del Cobre. Estimada como provincia productora del metal rojo, aunque en su jurisdicción no hay todavía ningún mineral de alta producción, Tarapacá recibió el primer aporte ascendente a unos 141 millones de pesos, inversión que ha beneficiado a las áreas municipales. Conforme a este aporte, dispuesto por decreto del Ministerio de Minería N.º 47, fechado el 2 de marzo, la I. Municipalidad iquiqueña dispuso la inversión de ese dinero, utilizándolo en la ejecución de diversas obras de progreso que más adelante detallaremos.

Tarapacá será en pocos años más una de las provincias fuertemente productoras de cobre. Ya se han iniciado los trabajos preparatorios de los minerales de SAGASCA, cerca del Pozo Almonte, y los Ingenieros y geólogos extranjeros continúan las exploraciones de otro gran mineral, en la Quebrada de Camarones, histórico paraje que, andando el tiempo, podrá convertirse en uno de los centros de producción cuprera nacionales.

LOS FONDOS — Concretamente, la Municipalidad iquiqueña recibió 141.000.000 de pesos a través de la Corporación de Fomento de la Producción, provenientes de los llamados "fondos del cobre", como todas las provincias productoras, conforme lo dispone la ley N.º 11.828. Las remesas abarcan hasta el mes de septiembre.

INVERSIONES — Dando cumplimiento al decreto N.º 47, ya citado, la Municipalidad de

LOS BARRIOS OBREROS DE IQUIQUE PRINCIPALES FAVORECIDOS CON LA DISTRIBUCION DE FONDOS DEL COBRE

Los primeros 141 millones de pesos que la Corporación de Fomento puso a disposición de la Municipalidad de Iquique, provenientes de los fondos del cobre, llegaron a aque-lla ciudad como medicina mágica para afrontar infinidad de problemas urgentes, sabido como es que Tarapacá —en general— espera la diversificación industrial como solución definitiva a su actual período que la obliga a depender de las entradas del salitre. Ya hemos dicho que en Sagasca están iniciando los trabajos preliminares para la explotación de un importante mineral de cobre; y se espera que, dentro de los planes gubernativos de estímulo a las provincias nor-tes, nuevas industrias sean radicadas en aquella provin-cia, principalmente en Iquique, como ya lo han sido en Arica.

LOS BARRIOS OBREROS. — Mientras tanto, como decimos, Iquique recibió esta partida extraordinaria de 141 millones de pesos, siendo ese dinero invertido en infinidad de obras que estaban detenidas o cuya realización era indispensable, más no podía afrontarse por carencia de dinero.

Ya dijimos que la Municipalidad elaboró un Presupuesto Especial para la inversión de estos fondos. Los más favorecidos con esta distribución—

Iquique determinó la inversión de los mismos en un Presupuesto Especial, calculado en unos \$ 142.000.000.

En los rubros de dicho presupuesto se consultaron ejecuciones de obras tales como arreglos de las plazas públicas; construcción de nuevas plazas; ex-propiaciones de predios para llevar a cabo las obras programadas; construcción de canchas deportivas, etc.

Asimismo, con cargo a estos fondos, la Municipalidad dispuso también la atención de los gastos destinados a la ejecución del Plano Regulador de la ciudad; reparación y embellecimiento de la Avenida Balmaceda; transformación y mejora de obras diversas en el recinto del Matadero y Mercado Municipal; traslado de los Talleres Municipales; adquisición de elec-tricidades.

mentos para la ejecución de un proyecto sobre nuevas obras relacionadas con la disposición sobre bases; instalación de una cafetería matriz para servicios de alcantarillado en las poblaciones de emergencia; ejecución de otras diversas obras de adelanto local en los pueblos del interior del departamento de Iquique; construcción de pozos de emergencia para la extinción de incendios; adquisición de elementos y herramientas destinadas exclusivamente a la ejecución de las obras proyectadas. Además, se consultó la suma inicial de \$ 15.000.000 para iniciar el plan de construcciones de poblaciones obreras.

LA CORPORACION MUNICIPAL DE LA CIUDAD DE IQUIQUE

Alcalde, señor José A. Rodríguez Larraquibel.
Primer regidor, señor Pedro Salazar Ansaldo.
Segundo regidor, señor René Díaz Labatut.
Tercer regidor, señor Orlando Gaste Orellana.
Cuarto regidor, señor Luis Cereceda Cisternas.
Sexto regidor, Samuel Astorga Irujo.
Séptimo regidor, señor Ernesto Zamudio Zamudio.
Octavo regidor, señor Horacio Muñoz Salamancá.
Noveno regidor, señor Alejandro Valencia Joo.
Secretario municipal, señor Ismael Méndez G.

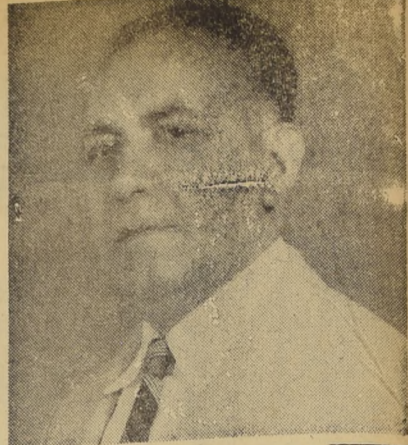

PROGRESISTA Alcalde de Iquique, señor José Rodríguez Larraquibel, que preside el Municipio del histórico puerto. Esta Corporación estudió y puso en marcha un plan especial de inversión de los 141 millones de pesos, recibidos de la Ley del Cobre, como primer aporte.

INDUSTRIA PESQUERA

Cavanacha

"CORFO"

LAS CONSERVAS "CAVANCHA"
PRESTIGIAN LA INDUSTRIA NACIONAL

- SARDINAS EN ACEITE
- SARDINAS EN TOMATE
- ATUN EN ACEITE
- ATUN AL NATURAL
- FILETES DE ALBACORA EN ACEITE
- FILETES DE ANCHOAS EN ACEITE
- BACALAO
- HARINA Y ACEITE DE PESCADO

EL CONSUMO DE CONSERVAS "CAVANCHA" ABARATA EL COSTO DE LA VIDA A LA VEZ QUE SE EXPERIMENTA EL AGRADO DE GUSTAR PRODUCTOS DE LA MAS ALTA CALIDAD

GERENCIA: SANTIAGO

MONEDA N.º 856 — OFICINA 406
CASILLA N.º 9198
TELEFONO N.º 381172

FABRICA: IQUIQUE.

CASILLA N.º 307
TELEFONO N.º 155 Y 584
DIRECCION TELEGRAFICA
PROCAVANCHA.



SECRETARIO Municipal, señor Ismael Méndez G., que secunda al Alcalde y ejecuta la labor administrativa del Municipio iquiqueño

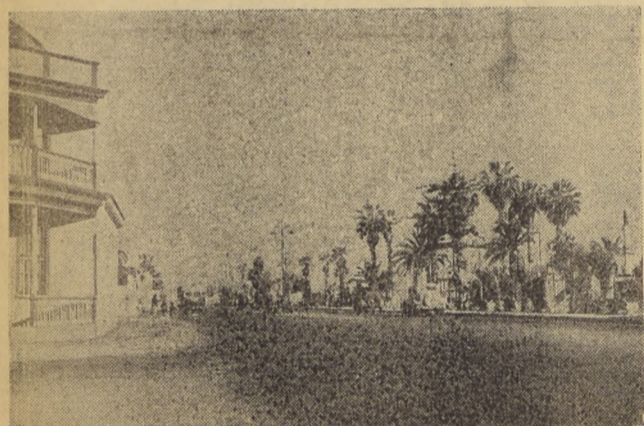

HERMOSO PASEO DE CAVANCHA, orgullo de los iquiqueños, quienes están ahora abocados a un hermooseamiento de sus plazas y barrios populares.

ACCION SOLIDARIA Y FRATERNAL.

LOS FONDOS ALCANZAN TAMBIEN PARA SOCORRER A LOS PUEBLOS DEL INTERIOR DEL DPTO. IQUIQUEÑO

El Municipio de Iquique, proyecta construir un Matadero Modelo

Procediendo con encomiable espíritu solidario, la Municipalidad iquiqueña costó la instalación de una red de cañería de agua potable para el pueblo de La Tirana, ubicada en el interior del departamento de Iquique.

Debe destacarse también que están en ejecución algunas obras importantes de reparación en el Matadero Municipal y que se

ha proyectado la construcción de un Matadero Modelo en el sector denominado El Colorado, donde hay instaladas diversas industrias. El Matadero Modelo será ejecutado una vez que Iquique emprenda la nueva etapa de diversificación industrial, que le devolverá su importancia como ciudad capital de un centro minero e industrial de primera categoría.

NO BASTA CON CAVANCHA: IQUIQUE ENCARA HERMOSEAMIENTO DE SU PASEO PRINCIPAL: LA PLAZA PRAT

Destacaremos los trabajos que realiza el Municipio de Iquique para embellecer y modernizar la Plaza Prat, a objeto de convertirla en una de las más hermosas de la zona norte, para que, haciendo juego con la exuberancia de Cavanacha, los iquiqueños se enorgullecen de su activa Municipalidad.

Como decimos en las otras informaciones sobre Iquique, la Municipalidad ha continuado ejecutando y proyectando las diversas obras que se financiarán con los fondos provenientes de la ley del cobre. Con fecha 7 de noviembre del año recién pasado se inició la transformación de la Plaza Prat, cuyos trabajos preliminares comprenden el retiro de los pastos de concreto que cubren el piso interior de ese paseo; demolición de los actuales quioscos de madera; retiro de los baldosas y otros elementos, para después dar comienzo a los trabajos conforme al proyecto elaborado.

LABOR CULTURAL — No se detiene aquí el esfuerzo de la Municipalidad de Iquique, que se preocupa de resolver los problemas más urgentes de los pueblos del interior. Así, se hacen gestiones para adquirir algunos equipos de radiotransmisión, con el objeto de resolver el problema de aislamiento en que se debaten esos pueblos, carentes de medios modernos de comunicación.

También se ha considerado la forma de proporcionarles alumbrado eléctrico, gestiones éstas que se realizan ante la Corporación de Fomento de la Producción, sabido como es que la CORFO, tanto directamente como a través de su filial la ENDESA, y cumpliendo instrucciones precisas del Gobierno, ha ido dando solución a infinidad de problemas semejantes que se arrastraban por largos años en los pueblos fronterizos de la provincia.

JOSE O. MOLL Y CIA. LTDA.

AGENTES DE ADUANA

LUIS STAGNARO M.
 AGENTE GENERAL DE ADUANA

OFICINA: CALLE 21 DE MAYO 145
 CASILLA 117-14
 TELEFONO 1435 - DIR. TEL. "MOLL"

ARICA



DESPACHO DE CABOTAJE EN TRANSITO A
 BOLIVIA Y PERU

EMBARQUES Y DESEMBARQUES

CONSIGNACIONES Y COMISIONES EN
 GENERAL

AGENTE DE LAS COMPANIAS DE
 SEGURO DE INCENDIO
 "LA INDUSTRIAL"
 SEGUROS SOBRE LA VIDA
 "LA SUD-AMERICA"

CORRESPONSAL DE AVERIAS
 DE LA ASOCIACION DE
 ASEGURADORES DE
 CHILE - VALPARAISO

COMPANIA DE SEGURO
 "LA TRANSANDINA" Y
 "LA TUCAPEL"

Fábrica de Cemento de "El Melón" S.A.



Entrada a la Población Obrera



Un aspecto de la Población Obrera



La Escuela de Hombres

CAPITAL ACTUAL
\$ 9.000.000.000

VALOR DE REPOSICION
\$ 26.000.000.000

CAPACIDAD DE PRODUCCION
DE CEMENTO
18.000.000 de sacos

PRODUCCION ANUAL
DE ENERGIA
12.000.000 de K. W. H.

EMPLEADOS Y OBREROS
2.500 personas

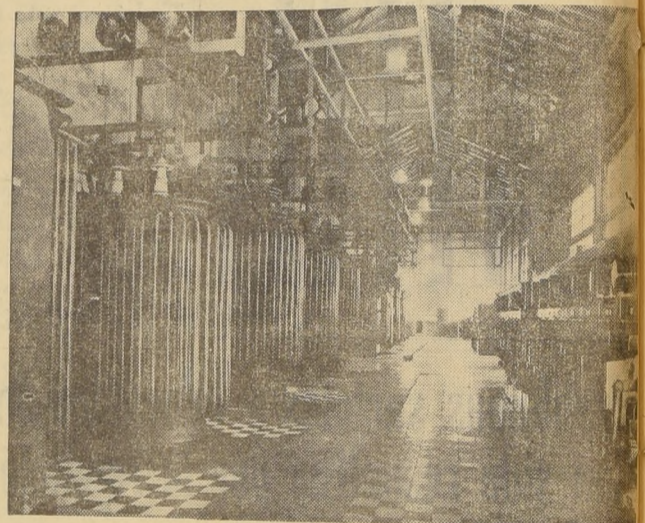

Subestación Eléctrica

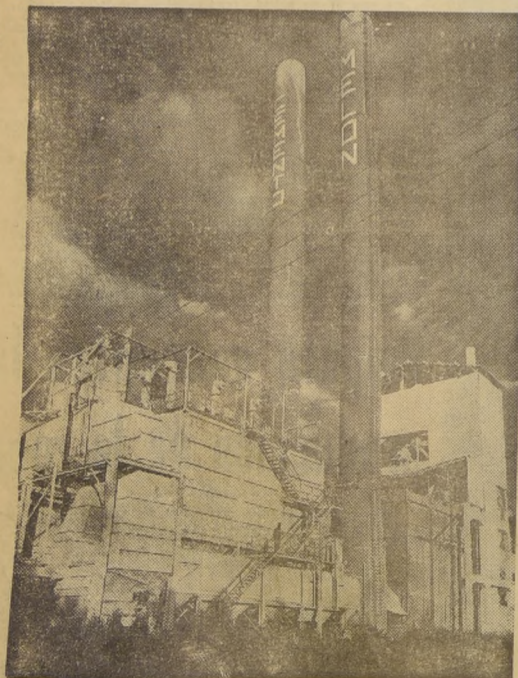

Filtros Captadores de Polvo



Plaza de la Población, al fondo, el templo parroquial



Aspecto de dos de los siete grandes hornos

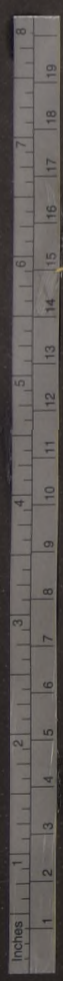

Chile país del Turismo



*Deléitese en sus viaje
de recreo con las bellezas
incomparables de la montañas,
lagos y mares de Chile*

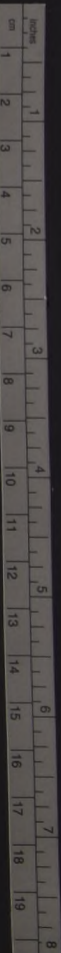

Chile abre una ancha ruta al turismo mundial

CHILE es un país de especiales características turísticas, por su clima, su paisaje y su inmensurable riqueza natural, pero sólo en 1954 se hizo un esfuerzo serio, con el patrocinio del Gobierno y de la industria privada, orientado a conferirle un patrón que permita proyecciones más vastas y positivas, en orden no tan sólo a provocar una nueva y vigorosa entrada de moneda extranjera, sino que a ofrecer una grata y económica permanencia de corrientes turísticas extranjeras en nuestro país.

Se establece, además, que las autoridades chilenas sin distinción y la ciudadanía en general, tendrán la obligación de facilitar y procurar la mejor permanencia de los turistas extranjeros que visiten nuestro país.

En diciembre de ese año, Puerto Varas —hermosa ciudad sureña— fue sede del Primer Congreso Nacional de Turismo, y en su temario figuraron aspectos relacionados con la economía y la sociología del turismo, fomento y organización hotelera, red caminera, fomento y coordinación de los elementos de transporte, estudio de las regiones apropiadas para la creación de Parques Nacionales, defensa de las bellezas naturales, artísticas y culturales del país, coordinación de la propaganda turística dentro y fuera del país, facilidades al turista, exención de impuestos, formación de la mentalidad turística a través de la educación pública, de la prensa y de la radio.

De ese certamen, que reunió a más de cien delegados, emana la idea de redactar un proyecto de ley que dotara al país de una organización turística, lo que se hizo posteriormente por intermedio de la Comisión Nacional de Turismo, nombrada por el Ministerio de Relaciones Exteriores.

El proyecto pende actualmente de la consideración del Congreso Nacional y sugiere el imperativo de crear un Consejo Nacional de Turismo en el que estén representadas todas las actividades que tienen relación directa con esta industria, como ser los transportes, las agencias de viajes, la hotelería, el Automóvil Club, el Colegio de Periodistas, la educación pública, los deportes, la Corporación de Fomento, los Ferrocarriles del Estado, etc.

Este organismo directivo y orientador del turismo chileno deberá promover la creación de Escuelas de Guías e Interpretes, así se ocupará de la construcción de caminos turísticos, muelles, aeródromos, programas de excursiones, precios, comodidad del turista, todo cuanto tiene relación con la actividad turística, desde que el visitante llega hasta cuando sale del país.

Se propone en este plan un capítulo muy destacado a la entrada, trato y regreso del turista, en el que se considera de manera preferencial la necesidad de otorgar amplias facilidades a los viajeros que nos visitan, liberándolos de todo gravamen de entrada y salida y de los controles existentes. Se establece la "tarjeta turística" otorgada por nuestro servicio consular, credencial suficiente para permanecer en el país hasta por noventa días. Se libera a los barcos y aviones que arriben al país, en cruceros exclusivamente de

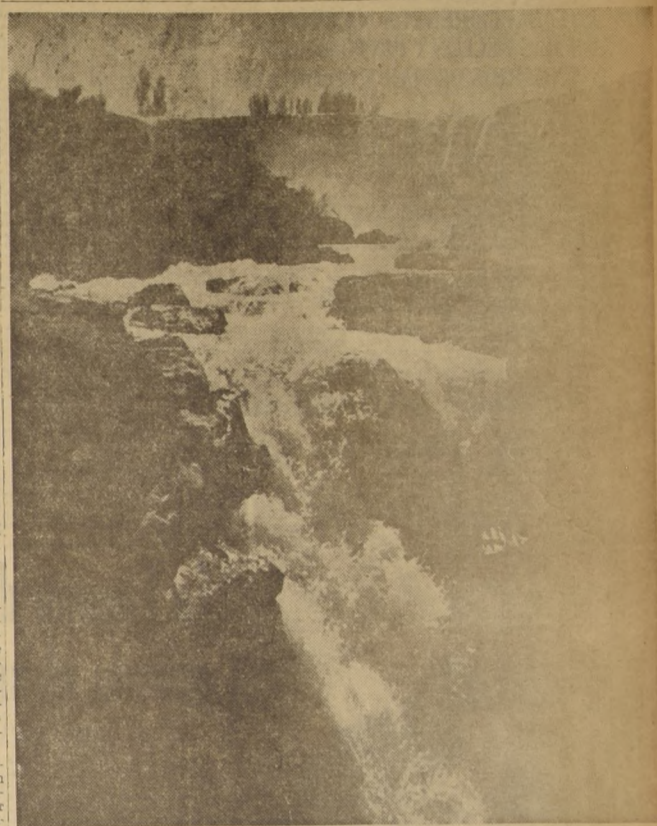

Todo el país será movilizado en gigantesco plan turístico

UNA vez aprobado el proyecto de ley que pende de la consideración del Congreso Nacional, el Ministerio de Relaciones Exteriores, a través del Consejo Nacional de Turismo, se propone realizar una intensa campaña en el exterior, tarea que estará encomendada a nuestro servicio consular.

Tanto en Estados Unidos, como en México, Cuba y Venezuela, situados en la vanguardia de las naciones con mayor desplazamiento turístico, hay enorme interés por visitarnos, de conocer las bellezas naturales chilenas, pero siempre se ha tropezado con la falta de información y, además, con la falta de medios para proporcionar una estada que resulte atractiva y se recuerde de manera agradable.

Los pronósticos actuales

son, pues, de iniciar una ofensiva a la apatía con que hemos estado mirando una posibilidad económica no sonada hasta el presente. Las últimas estadísticas revelan que anualmente salen de Estados Unidos unos 90 mil turistas hacia América Latina, cuyo más alto porcentaje se queda en México y otro va a Cuba, o a lo sumo llega a Río de Janeiro o Buenos Aires. A Chile llega una cantidad no superior a 8 mil personas y su permanencia es extremadamente breve. Regresan sin haber conocido las regiones más atractivas por su clima y su belleza panorámica. Las estadísticas también nos dicen que anualmente nos visitan unos 4 mil turistas peruanos y otra cantidad semejante de bolivianos y no más de 7 mil argentinos.

En base a los conocimientos adquiridos por elementos especializados han realizado viajes a Europa, con el objeto de conocer los secretos que provocan las grandes corrientes turísticas, Chile inicia una jornada a pie forzado para producir interés en el exterior por visitarnos. El secreto de naciones como Italia, sin duda alguna a la cabeza de países que disfrutan de entradas envidiables de divisas por este concepto, no es otro que el de organizar un sistema adaptable y ponerlo en marcha. Es indudable que en un comienzo será complejo, incomprendido por quienes se empeñan en no comprenderlo, pero a la postre se logrará —como es el ánimo— de crear una mentalidad turística, la que gradualmente se irá perfeccionando.

Nuestro país, por la poca densidad de población, por su clima incomparable y por su opulenta belleza natural, que de manera generosa se colma de extre-

mo a extremo del territorio, es un sólido pilar de cuanta corriente turística se insinúe desde cualquier parte del mundo hacia América Latina.

Desde ya, sabemos, se está preparando abundante material fotográfico de los volcanes, baños termales, canchas de esquí, lagos, ríos, balnearios, playas y paisajes del bosque y del campo chileno, para distribuirlo en el extranjero a través de nuestras representaciones consulares, las que, además, proporcionarán a los interesados detallados informes sobre precios de movilización, tarifas hoteleras, y todo antecedente que le sea solicitado. Chile es una nación que disfruta alegremente la vida y ahora se le presenta la ocasión de demostrar ante los ojos de los extranjeros, si somos hospitalarios entre nosotros, no será difícil hacer extensiva esta cualidad hacia quienes vienen de lejanos puntos geográficos del mundo a conocerlos.

Plan titánico, pero necesario: crear una mentalidad turística

LOS PLANES que sobre turismo comienzan paulatinamente a desarrollarse en nuestro país se basan en experiencias recogidas en los principales centros turísticos del mundo, como Italia, por ejemplo, donde se ha logrado formar una "mentalidad turística", y se yergue hoy como la nación que más ha progresado sobre esta materia.

El perfeccionamiento que sobre este rubro hay en Italia ha permitido que de un millón 500 mil 33 extranjeros que la visitaron en 1948, en el año calendario de 1954 esta cifra subió a 9 millones 327 mil 513 turistas extranjeros, que entraron al país por ferrovías, vías marítimas y aéreas. Francia, Suiza y España, son otras naciones que de uno u otro modo se esmeran en perfeccionar los ca-

nonnes que rigen al turismo, en orden a atraer y satisfacer al visitante de tal manera que a su regreso se convierta en un vivo testimonio de propaganda.

Tales son, pues, las proyecciones que aspira alcanzar el turismo chileno, ahora en marcha bajo la dirección de elementos capacitados y dependientes del Ministerio de Relaciones Exteriores. La acción de este organismo se expandirá por los cuatro ángulos del territorio nacional y nadie se excusará de servir y cumplir con las obligaciones que la ley le imponga. En cada cabecera de provincia funcionará un comité provincial de fomento del turismo.

EL LLAIMA, con su alba pista de esquí y sus hermosas araucarias, atrae en cada temporada a miles de deportistas de toda la zona sur del país, así como de la vecina República de Argentina.

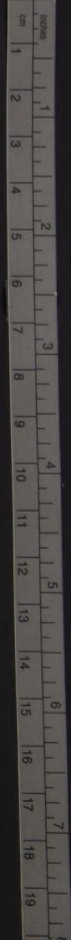

Cerca de 300 mil almas viven y trabajan en el plan y los cerros de Valparaíso

El auge del puerto se inicia junto con dársele en 1811 la categoría de Puerto Mayor y de abrirse las puertas del país a la libertad de comercio con todos los países del mundo

Al contemplar Valparaíso de hoy, difícil es imaginar lo que fue en el pasado y como la que fuera humilde cabecera de la época de la Independencia empezó a transformarse en una ciudad moderna, en un puerto de activo movimiento, hasta convertirse en la segunda ciudad de la República y el primer puerto del Pacífico Sur.

Al nacer la patria a la vida libre, Valparaíso fue adquiriendo la importancia a que tenía derecho por su ubicación geográfica, por su cercanía de la capital y las comodidades de su bahía.

En nuestro extenso litoral existen muy pocas bahías. La de Valparaíso, abierta al norte, es una de ellas, y esta formada por un extenso y pintoresco anfiteatro semicircular de cerros y colinas que en el transcurso del siglo pasado y de presente desde Punta Angles por el sur, hasta Concepción por el norte, forman un collar de calificaciones tanto de Valparaíso como de Miña del Mar, que han

escalado los cerros y le dan fisonomía a la ciudad.

Las trececientas o cuatrocientas casas de barro y de techo pajizo que formaban el Valparaíso de la Colonia y que se arrebataban en lo que es hoy populoso barrio del puerto se han transformado en miles y miles de construcciones modernas en el plan y los cerros donde viven y trabajan cerca de 300 mil habitantes que forman la actual población de la ciudad.

La forma como ha crecido Valparaíso constituye una de las más ejemplares epopeyas del esfuerzo de los chilenos.

El plan estrecho entre los cerros y el mar, impedía un más amplio desarrollo. Había muchos sitios en que las aguas del océano azotaban altos acantilados que interrumpían la continuidad de ese precario plan.

Por esa angosta faja de terreno fue ensanchándose mediante sucesivas labores de gigantesco esfuerzo en que se fue ganando terreno al mar metro a metro, centímetro a centímetro, hasta el punto que donde en la época colonial se agitaba el ir y venir de las olas, hoy son calles amplias y modernas, como la Avenida Errázuriz o Avenida Costanera.

El auge de Valparaíso se inicia junto con dársele en el mes de febrero del año 1811 la categoría de Puerto Mayor y de abrirse las puertas del país a la libertad de comercio con todas las naciones del mundo.

Valparaíso empezó a cobrar una gran actividad, su bahía se pobló de barcos de todas las banderas y la ciudad aumentó rápidamente su población.

El primitivo caserío apretujado en torno a la Parroquia de la Matriz se hizo insuficiente. Empezaron a demolerse las viejas edificaciones y a construirse otras más amplias y modernas.

Las calles se fueron alargando en demanda del lejano Almendral que a la vez crecía hacia Valparaíso. Se ganaba terreno al mar y las calles y avenidas del puerto se unían con

las de lo que es hoy sector central y se fundían con las que ya se habían trazado y construido en el barrio del Barón en los últimos confines del Almendral.

La determinación de O'Higgins de crear la primera escuadra nacional y posteriormente la Escuadra Libertadora del Perú contribuyó a que Valparaíso tomara definitivamente su rumbo propiamente dicho, en demanda conquistadora de su gran destino.

Al amparo de la libertad de comercio se instalaron en Valparaíso importantes firmas comerciales y empresas industriales de primera magnitud de diferentes colonias extranjeras, entre ellas y en forma principal la inglesa, la francesa, la italiana y alemana. La colonia española fue siempre una de las más importantes.

Todo esto contribuyó a darle a Valparaíso un carácter cosmopolita único entre las ciudades y puertos del país que, sin perder su fisonomía chilena, le ha dado sin embargo, hasta nuestros días el sello trascendental de ser un centro donde viven y trabajan fraternalmente los ciudadanos de cualquiera nación del mundo, en un mismo ideal de progreso constructivo.

Esas colonias extranjeras que se aposentaron en Valparaíso en el siglo pasado se han fundido a través de sus hijos y de sus nietos con el alma nacional en forma indisoluble.

En los diversos barrios de Valparaíso, los que forman su plan y sus cerros, se advierte la impronta poderosa que han dejado las progresistas influencias de las colonias extranjeras unidas al espíritu de chilenidad que domina en todas las actividades públicas y privadas.

En las calles y callejuelas que forman el laberinto del puerto se advierte la influencia típicamente española en sus construcciones. El palacio de la Intendencia, el más bello de los edificios intendentales del país, responde al gusto de la arquitectura francesa finisecular; el sector de los bancos y asiento de las grandes empresas comerciales, el Parque Italia, que con sus jardines y especies botánicas y su población de vallosas estatuas, de administración y orgullo.

La variedad de estilos y de épocas hacen de Valparaíso una ciudad de amena belleza, y su desarrollo urbano moderno, con la edificación de rascacielos, no ha perturbado la armonía que caracteriza a sus diferentes barrios, que formando una unidad continuada son, sin embargo, muy diferentes entre sí.

Una cuarentena de cerros que van desde la Esperanza hasta Playa Ancha, acogen al 85 por ciento de la población, y cada cerro en sí mismo es como un pueblito diferente con sus calles, escalando las laderas y

también habrá realizado un peregrinaje emocional por todo el plan de la ciudad adentrándose en el corazón y la fisonomía inconfundible de cada uno de sus barrios, desde el histórico puerto, pasando por la voragine de su sector bancario y comercial, para internarse finalmente en el más tranquilo y sereno del típico Almendral, es decir, habrá hecho el recorrido emocional de la propia historia de Valparaíso desde los remotos días de La Colonia, hasta los tiempos modernos representados por el Almendral, que constituye uno de los blasones del esfuerzo y el heroísmo porteños, que supieron levantar de entre las ruinas en que el terremoto de 1906 sumió principalmente a esta parte de la ciudad, lo que es hoy el radiante barrio del moderno Almendral.

Pero si en el curioso peregrinaje nos apartamos de las calles y nos deslizamos a otras, advertiremos cuán variada es la belleza de esta ciudad única, animada por el ir y venir de automóviles, buses, micros y trolebuses, que le imprimen la fisonomía de una vigorosa ciudad en marcha hacia sus más altos destinos, mientras los transeúntes activos y presurosos están labrando con sus inquietudes y su esfuerzo el progreso y el bienestar, la realidad del Valparaíso de hoy que palpita en sus industrias, en su comercio, en sus actividades culturales, en su vida social y deportiva, en su movimiento marítimo, en la pulsación constante de un tiempo dinamizado por la laboriosidad infatigable de sus hijos.

Hija ilustre de la Independencia, llamó el ilustre escritor e historiador don Benjamín Vicuña Mackenna a Valparaíso, y este título le cuadra a la per-

fección, pues sólo la patria ilustre pudo dar al Puerto el título de la corte española en el comercio de la época de la Independencia parte el impulso poderoso que ha hecho de Valparaíso un orgullo de la patria, la Perla del Pacífico, primer puerto de la República, primer puerto de empuje de riqueza, cultura, empuje de la palanca de la economía de la nación, fuerza vitalizadora de grandes empresas nacionales y fuente permanentemente renovada de todo progreso.

Cabe la honra a Valparaíso de ser la cuna de las más poderosas glorias navales de la nación, desde la formación de la Primera Escuadra hasta nuestros tiempos, y esas glorias están perpetuadas a cada paso, en los héroes de la Campaña del Pacífico que guarda los restos sagrados en el monumento a Blanco Encalada, ubicado frente a las oficinas de nuestra Comandancia en Valparaíso, que recuerda al Primer Almirante que tuvo nuestra Armada, el héroe de la captura del "María Isabele", el brazo ejecutor de la voluntad luminosa de O'Higgins, que puso su espada y su ciencia de marino al servicio de la libertad, o en la placa colocada en uno de los muros del Instituto Traumatológico en el Almendral que recuerda que allí funcionó la primera Escuela Naval, y allí en ese sitio se redujo el Curso de los Héroes que arrancaron para Chile los laureles de la gloria inmortalizados por su sangre y sacrificio.

Valparaíso está signado por su mar, es el símbolo máximo de

la realidad marítima de Chile y la puerta de su porvenir. El porvenir de Chile está en el mar, y este slogan Valparaíso lo ha demostrado y lo sigue demostrando con hechos, y desde el día que la patria tiende cada día al océano la red de su esperanza.

Y esa esperanza y esa realidad tan sustancialmente unidas están en la red y en el remo, en la quilla rompiendo los caminos de los mares, en las gigantes poleas de sus múltiples industrias, en su constante iniciativa de empresa, en el propósito de levantar con la presencia del mar la grandiosidad de un destino que es el destino de la patria misma.

Valparaíso, abalido por terremotos, por incendios, por fuertes temporales, por gigantescas explosiones, por derrumbes, por todas las catástrofes que han sumido a otros pueblos y naciones en la ruina y la miseria, no ha podido, sin embargo, ser doblegado jamás, y como el Ave Fénix de la leyenda, ha renacido redivivo y triunfante de cada una de las grandes desgracias con que lo ha probado el destino.

Porque Valparaíso, es eso, un crisol de esfuerzo, de tenacidad, de sacrificio. Porque Valparaíso, para ser esto que es, tiene que ser, como lo es, un pedazo auténtico de chilenidad, un trozo vivo y palpante de Chile. Porque Valparaíso y Chile son así. Serenos en la desgracia, y firmes en su voluntad de construir, cada día, a cada instante, una patria cada vez más grande, más próspera y más feliz. Y cuando llega la noche y los cerros se encienden de miríadas de luminarias que rivalizan con las estrellas, en lo alto del cielo está velando el lucero tutelar de la patria.

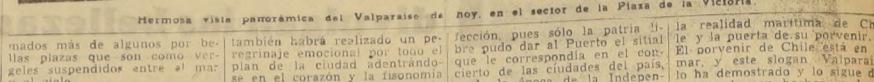

Hermosa vista panorámica del Valparaíso de hoy, en el sector de la Plaza de la Victoria.



COLEGIO "SAN PEDRO NOLASCO"

AV. URUGUAY 58,
Casilla 4012 - Teléfono 4499
VALPARAISO

Valparaíso, Enero de 1957

Estimado señor:

La Dirección del Colegio tiene el agrado de anunciar a Ud. la Retirada del presente año a fin de que, si está satisfecho y conforme con la educación e instrucción que en este Plantel da enseñanza en proceso o imparte, la devuelva firmada antes del 1.º de Febrero.

Esta medida tiene por objeto saber el número exacto de alumnos que continuarán aquí sus estudios, cuántas nuevas solicitudes podrán aceptarse y qué medidas y preocupaciones tomará el Establecimiento para atender en la mejor forma a sus educandos.

Desearo a Ud. y distinguida familia, todas las bendiciones del cielo, lo saludó atentamente su Afmo. S. S. y Capellán.

El Rector.

Homenaje de la

CONFEDERACION NACIONAL DE SINDICATOS DE VIÑA DEL MAR

Al gran diario

"LA NACION"

Al cumplir 40 años de existencia

AL SERVICIO DEL PAIS

Kenrick & Cía. Ltda.

IMPORTADORES EXPORTADORES

Maquinaria industrial y agrícola — Equipos — Artefactos eléctricos — Materias primas textiles — Departamento Técnico y de Ingeniería.

— (O) —

AGENTES DE NAVES

Fletes y estibas — Embarques y descargas — Harneos y bodegajes — Bodegas Warrants

— (O) —

OFICINAS:

VALPARAISO — SANTIAGO
SAN ANTONIO — IQUIQUE

Agencias o distribuidores en todo el país

Claudio Galetovic M.

AGENTE DE:

"LA NACION"
"CLARIN"
"DIARIO ILUSTRADO"
Y REVISTAS
DEL PAIS Y
EXTRANJERO

— (O) —

OFICINAS:

CALLE MATA N.º 2323
Casilla 739 — Fono 379

Y

PRAT N.º 461
Teléfono 1247-R

ARTOFAGASTA

RODOLFO GABAUDE R.

EMBARQUES EXPORTACIONES CABOTAJE

Fono 5851 - Calle Blanco 1151 al 1159 - Casilla 1546

VALPARAISO

ASTILLEROS DE LAS HABAS S.A.

Al servicio de la Marina Mercante Nacional y de las industrias del país, para levantar buques hasta de 4.500 toneladas

MAESTRANZA EN LAS HABAS

Equipadas con máquinas y herramientas modernas
Oficinas: Avenida Altamirano N.º 1015 — Fono 3255

CONSTRUCCIONES NAVALES MENORES

Avenida Altamirano N.º 1171 — Fono 3815 — Valparaíso

SECCION MAESTRANZA CHILE

Avenida Brasil N.º 2021 — Fono 3752 — Valparaíso



VISITE
VIÑA del MAR

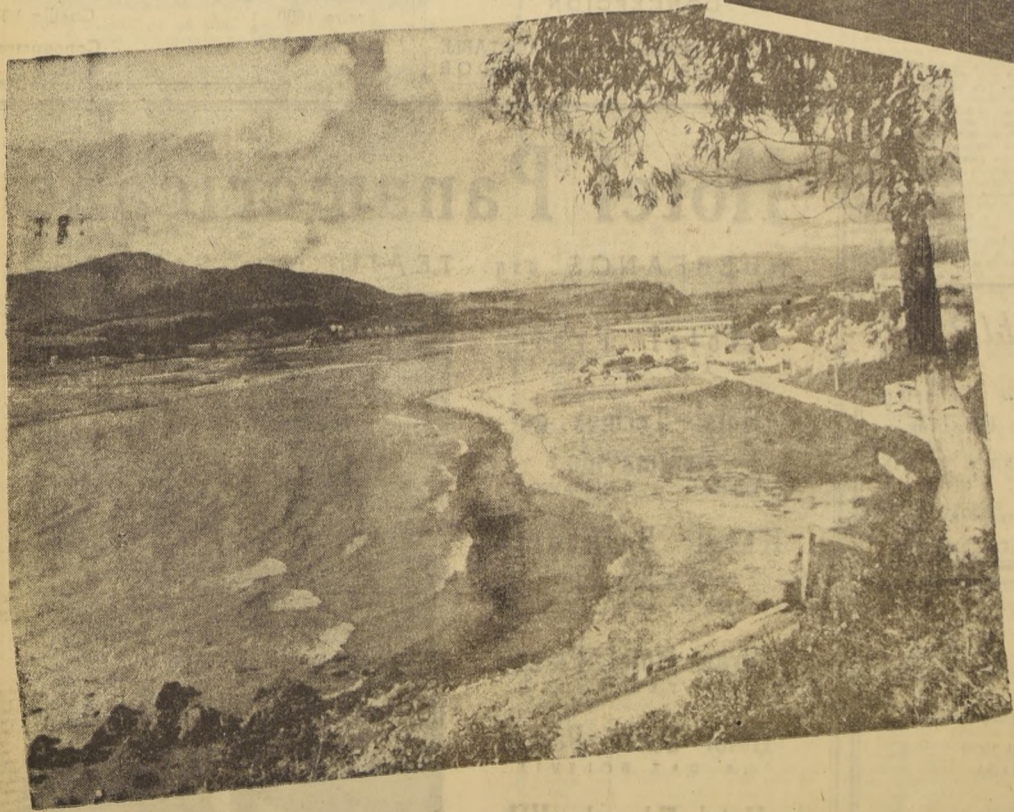

*Paraiso del
Turismo*

LA I. MUNICIPALIDAD DE VIÑA DEL MAR

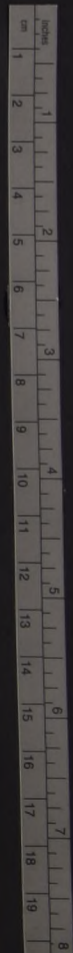

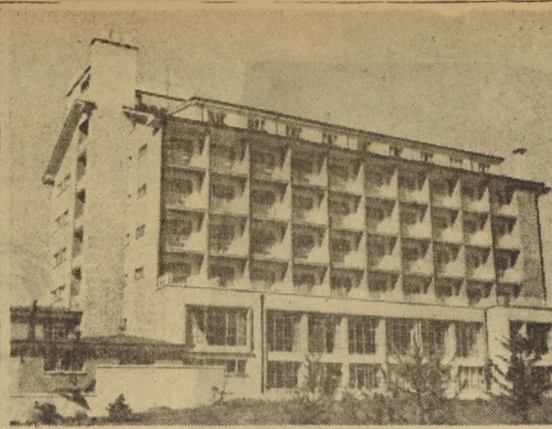
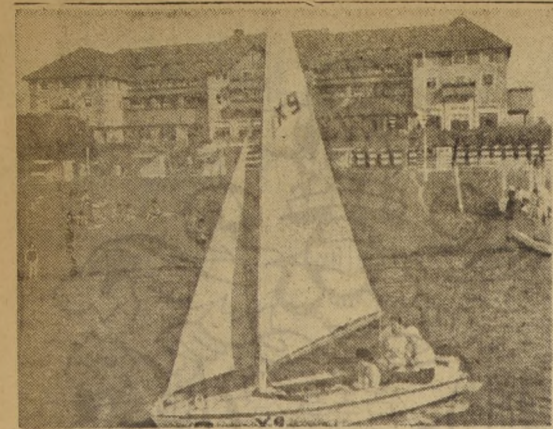

TRES GRANDES Y MODERNOS HOTELES. — En el grabado tres de los grandes y modernos hoteles de la cadena de establecimientos que posee en la zona sur la Organización Nacional Hotelera S. A. En primer término, el Gran Hotel Puerto Varas. A continuación la pintoresca construcción en que está montado el Gran Hotel Pucon, en las margenes del lago Villarrica. Finalmente, el monumental y moderno edificio del Hotel "Pedro de Valdivia", en Valdivia. Todos estos hoteles cuentan con personal especializado para la atención de turistas extranjeros de cualquier nacionalidad.

TRES GRANDES Y MODERNOS HOTELES. — En el grabado tres de los grandes y modernos hoteles de la cadena de establecimientos que posee en la zona sur la Organización Nacional Hotelera S. A. En primer término, el Gran Hotel Puerto Varas. A continuación la pintoresca construcción en que está montado el Gran Hotel Pucon, en las margenes del lago Villarrica. Finalmente, el monumental y moderno edificio del Hotel "Pedro de Valdivia", en Valdivia. Todos estos hoteles cuentan con personal especializado para la atención de turistas extranjeros de cualquier nacionalidad.

TRES GRANDES Y MODERNOS HOTELES. — En el grabado tres de los grandes y modernos hoteles de la cadena de establecimientos que posee en la zona sur la Organización Nacional Hotelera S. A. En primer término, el Gran Hotel Puerto Varas. A continuación la pintoresca construcción en que está montado el Gran Hotel Pucon, en las margenes del lago Villarrica. Finalmente, el monumental y moderno edificio del Hotel "Pedro de Valdivia", en Valdivia. Todos estos hoteles cuentan con personal especializado para la atención de turistas extranjeros de cualquier nacionalidad.

TRES GRANDES Y MODERNOS HOTELES. — En el grabado tres de los grandes y modernos hoteles de la cadena de establecimientos que posee en la zona sur la Organización Nacional Hotelera S. A. En primer término, el Gran Hotel Puerto Varas. A continuación la pintoresca construcción en que está montado el Gran Hotel Pucon, en las margenes del lago Villarrica. Finalmente, el monumental y moderno edificio del Hotel "Pedro de Valdivia", en Valdivia. Todos estos hoteles cuentan con personal especializado para la atención de turistas extranjeros de cualquier nacionalidad.

La Organización Nacional Hotelera cubre y atiende el turismo en los más hermosos parajes del sur de Chile

Sus grandes hoteles en Chillán, Concepción, Pucon, Valdivia y P. Varas son centros de viajeros y veraneantes

Excursiones por rios, lagos y selvas virgenes, se alternan con gratas reuniones en sus hoteles

Dieciocho años de sabia y práctica labor respaldan la experiencia y el prestigio de que goza hoy una de las grandes empresas que cooperan al desarrollo y fomento de los planes turísticos. Nos referimos a la Organización Nacional Hotelera S. A.

Fundada en 1938 cuenta en la actualidad con una cadena de establecimientos hoteleros de primer orden, ubicados en los principales centros de atracción turística del sur de Chile. En efecto, la Organización Nacional Hotelera S. A., al establecer su cadena de grandes hoteles se preocupó, en forma especial, de ubicarlos en las ciudades de mayor importancia y en regiones que de por sí constituyen motivos de atracción para satisfacer las inquietudes y anhelos de turistas y viajeros.

En así, como sus hoteles se encuentran ubicados en Chillán al sur, vale decir, en las zonas que aun permanecen rodeadas de bosques y selvas virgenes y donde las caídas y saltos de agua continúan hablando los mismos silenciosos dialectos de la indómita raza araucana.

En esta rica zona agrícola, el turista tiene un sinnúmero de hermosos parajes tanto hacia los macizos andinos como hacia las playas de la costa. Entre estos lugares se destacan: las Termas de Chillán de reconocido prestigio dentro y fuera del país, y que están ubicadas al pie de los nevados andinos a 1.800 metros sobre el nivel del mar. Las aguas termales tienen una temperatura de 60 a 92 grados centígrados y poseen notables cualidades medicinales. Otros parajes de gran atracción son la Gruta de Los Panques, Las Tencas y la Cueva de los Pincheira, como también el cráter del volcán Chillán cubierto de nieves eternas.

Hacia el lado de la costa quedan las playas del balneario de Dichato, Buchupureo y Cobquecura.

Además, a un paso del Hotel se encuentran Chillán Viejo donde aun existen residencias de la época de la Colonia y la propia Feria de Chillán donde se exhiben y venden cestería y alfarería típica de Quinchamalí.

EN CONCEPCIÓN. — La universitaria, industrial y progresista ciudad de Concepción es, tal vez, hoy una de las que más interesan a los turistas y nombres de negocios extranjeros que visitan Chile. Motiva esta afluencia turística el deseo de conocer personalmente el funcionamiento y rodaje de esa gran industria que es la Usina Siderúrgica de Huachipato y las numerosas fábricas y empresas que funcionan en la misma zona, tales como la industria textil de Tomé, la Refinería de Azúcar de Penco, los mineros de carbón de Lota y Schwager, y otras.

Asimismo constituye motivo de especial interés para chilenos y extranjeros la mundialmente conocida Universidad de Concepción, con su "ciudad propia", arquitectónicamente diseñada a los pies de las frías montañas que presiden al cerro Caracol única en su género en todo el Continente.

Para satisfacer y proporcionar la debida atención a este gran movimiento de turistas y viajeros, la Organización Nacional Hotelera cuenta en Concepción con el City Hotel, uno de los mejores establecimientos en su género de toda la región.

El City Hotel es un establecimiento que está en perfecta concordancia con la característico de ciudad moderna de Concepción, y su zona de atracción. Ubicado en pleno centro de la ciudad, tiene inmediato acceso a hermosa avenida y pasaje públicos, salas de restaurantes y bolitas. Ahora para el viajero que llega a Concepción la propia Estación Central constituye un motivo de franca admiración, toda vez que su recinto ofrece al turista los hermosos frescos de Gregorio de la Fuente, que representan toda la historia de la ciudad. A escasos minutos y por caminos que atraviesan plantaciones y bosques del fundo Huapién, funcionamiento cunco mismo, donde se exhiben valiosas antigüedades. En la misma ruta y en las márgenes del Rio-Bio — el río más ancho del país — están los hermosos parajes de Las Escuelas, Remunjico y la propia desembocadura del río con sus famosas "Tetas del Rio-Bio", dos entes piadosos que custodian la permanente mezcla de las aguas del río con las del Océano Pacífico. Constituye también motivo de especial atracción

la travesía en solitarias sohas del largo puente que une la ciudad con las lagunas de San Pedro y con el camino que conduce a los balnearios de Larequete y la zona termal. A quince kilómetros y por una ruta enteramente pavimentada está el puerto de Talcahuano y su famoso Apostadero Naval, frente al cual se encuentra la Isla Quiriquina. A igual distancia están los balnearios de Penco, Cerro Verde y Tomé, y muchos otros parajes que sería largo enumerar.

HOTEL PUCON. — Situado en las margenes mismas del lago Villarrica, la Organización Nacional Hotelera posee el Hotel Pucon, de reconocido prestigio continental, cuyo edificio se refleja nitidamente en las claras y limpias aguas del lago, donde a diario se ven hermosas embarcaciones a vela, motor y remo, que recorren los orisheros contornos del lago. El hotel cuenta con una magnífica cancha de golf situada en una franja de terreno que se adentra en el lago. Todos los alrededores de Pucon y la ciudad misma forman un conjunto turístico de gran elegancia, cuyo nombre ha traspasado ya las fronteras del continente.

Sin embargo, notemos que el río Tenouire, al norte del balneario, donde abunda la pesca de especies salmónidas: el volcán Villarrica, que se eleva a 2.840 metros sobre el nivel del mar y en cuya cumbre se realizan importantes competencias de esquí; la Rinconada, constituida por una ría que desemboca en el lago y en cuya cumbre abunda la vegetación; el lago Ceburruco, las Termas de Paiguín y la laguna de Quilínhue, ubicada en el límite con Argentina. Todos estos parajes hacen que la permanencia o una temporada en el Hotel Pucon se transforme en un imborrable recuerdo.

EN VALDIVIA. — En la ciudad de los rios — Valdivia — la Organización Nacional Hotelera posee el Gran Hotel "Pedro de Valdivia", moderna construcción de ocho pisos y con capacidad para contener docientos pasajeros en sus confortables departamentos, todos ellos con baño y servicio exclusivo de telefonos. Cuenta este hotel con una elegante boite, donde noche a noche se realizan agradables y animadas reuniones sociales.

Recordada por sus extensas red fluvial, formada por los rios Calle-Calle, Cruces, Valdivia, Cautín, Anguililla, Futa y otros, toda esa región es uno de los puntos de permanente obligada de todos cuantos anhelan conocer las incomparables bellezas naturales del sur de Chile. Facilita aún más las inquietudes turísticas el hecho de que todos sus rios son navegables. Es así como diariamente numerosos y pequeños vapores parten desde el Puerto Fluvial repletos de pasajeros, en viajes de excursión y placer por los innumerables rios que, plagados de exuberante y selvática vegetación recorren la vasta de viajeros y turistas. En esta forma la ciudad ofrece a los ojos de todos sus visitantes parajes de autenticidad y natural belleza, como Angoshilla, Amargos, el Toro Bello, la Isla del Rey, Nirbio, Corral, Colico, Chumpepulo, Santa Elvira, Cusinhue, Puelble, Paico, Manco, etc. Frente a la ciudad está la famosa Isla Teja,

Tal es el caso de las ciudades de Chillán, Concepción, Pucon, Valdivia y Puerto Varas, donde el turista puede encontrar a diario grupos de indios araucanos que ataviados con sus trajes tradicionales ofrecen en ven la artefactos de alfarería, cerámicos y diversas obras de la artesanía casera, cuyos secretos se han venido transmitiendo de generación en generación.

GRAN HOTEL CHILLÁN. — En la histórica ciudad de Chillán — cuyo nombre significa gozo o raposa — la Organización cuenta con el Gran Hotel Chillán, montado en un magnífico

Artisanía casera, cuyos secretos se han venido transmitiendo de generación en generación.

GRAN HOTEL CHILLÁN. — En la histórica ciudad de Chillán — cuyo nombre significa gozo o raposa — la Organización cuenta con el Gran Hotel Chillán, montado en un magnífico

Artisanía casera, cuyos secretos se han venido transmitiendo de generación en generación.

GRAN HOTEL CHILLÁN. — En la histórica ciudad de Chillán — cuyo nombre significa gozo o raposa — la Organización cuenta con el Gran Hotel Chillán, montado en un magnífico

Artisanía casera, cuyos secretos se han venido transmitiendo de generación en generación.

GRAN HOTEL CHILLÁN. — En la histórica ciudad de Chillán — cuyo nombre significa gozo o raposa — la Organización cuenta con el Gran Hotel Chillán, montado en un magnífico

GRAN HOTEL "FORNOS"

DE
CAYETANO LILLO H.
THOMPSON N.º 465 — CASILLA N.º 372
TELEFONO N.º 409

IQUIQUE

ESTABLECIMIENTO DE 1.º ORDEN EN SU GENERO

UBICACION CENTRALISIMA
A UN CUADRA DE LA PLAZA PRAT Y COMERCIO

DEPARTAMENTOS CONFORTABLES E HIGIENICOS PARA PASAJEROS Y AGENTES COMERCIALES CON COMODIDADES PARA SUS MUESTRARIOS. COCINA DE PRIMERA CLASE, ATENDIDA POR COMPETENTE MAESTRO.

SERVICIO DE BAÑOS CALIENTES Y FRIOS. ATENCION PERSONAL DE SU DUERO.

CAYETANO LILLO HIDALGO

Hotel Central

René Bonfont y Cia. Ltda.
BARROS ARANA 439
CASILLA 176 TELEFONO 2591
CONCEPCION

Clariz HOTEL

CAUPOLICAN 562 — CASILLA 92 — TELEFONO 174
CONCEPCION (CHILE)
ASISMICO — CONFORTABLE LIMPIO — ACOGEDOR

PANADERIA PENQUISTA

PEDRO MEDINA E HIJOS LTDA.
Freire 1600 Casilla 808
Teléfono 478 Concepción

FABRICA DE CHOCOLATES

BOMBONES Y CONFITES
CALAF HNOS. Y CIA. LTDA.
DIRECCION TELEGRAFICA: "CALAF"
TELEFONOS } OFICINA Y VENTAS 53
GERENCIA 1001
CASILLA 207
TALCA

PREPARACION ESMERADA en Frutas Cristalizadas y Glazadas VENTAS POR MAYOR
CONFITERIA PALET
TALCA

Hotel Panamericano

HUERFANOS esq. TEATINOS — SANTIAGO

Hotel Prat VALPARAISO
Hotel Termas de Panimávida TERMAS DE PANIMAVIDA
Hotel Balneario Jahuel SAN FELIPE
Gran Hotel Plaza TALCA
Hotel Sucre Palace LA PAZ-BOLIVIA
Hotel Eduardo VII LISBOA

LOS HOTELES MAS MODERNOS Y ACOGEDORES DEL PAIS. DEPARTAMENTOS CON RADIO, TELEFONOS Y BAÑO PRIVADO.

El Casino Municipal ha permitido desarrollar en Viña del Mar fecundo plan de obras de progreso

LA EVOLUCION DEL PRIMER BALNEARIO DEL PAIS ESTA LIGADA INTIMAMENTE A LA EXISTENCIA DE ESE ESTABLECIMIENT O.— LAS OBRAS EJECUTADAS Y LAS INVERSIONES REALIZADAS CON LOS RECURSOS PROVENIENTES DEL CASINO TIENEN EN LA ACTUALIDAD UN VALOR SUPERIOR A SEIS MIL MILLONES DE PESOS

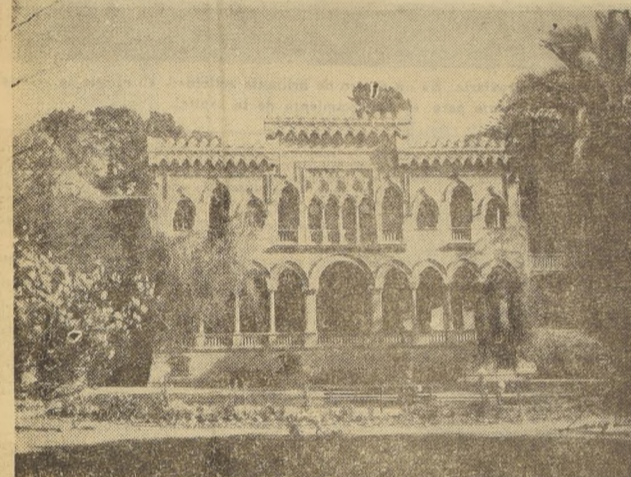

TRES ASPECTOS DE VIÑA.— La entrada principal la Quinta Vergara y el Hotel O'Higgins, tres aspectos típicos del paisaje viñamarino.

Breve síntesis de lo que el Casino significa para Viña del Mar y el incremento del turismo

Vientiocho años al servicio del progreso de Viña del Mar ha cumplido, en septiembre último, el Casino Municipal. Efectivamente, a las 15 horas del día 13 de septiembre, de 1928 se puso en marcha, en los salones del Balneario de El Recreo, una iniciativa que habría de tener insospechadas y favorables repercusiones en el engrandecimiento de nuestro centro turístico continental.

Quizá ni los más optimistas pudieron pensar, pese a toda la visión que poseían, que a través del tiempo el Casino Municipal se convertiría en la más poderosa y fecunda palanca para vigorizar la prosperidad creciente de Viña del Mar. Ha llegado el momento en que resulta necesario e indispensable hacer un alto en el camino recorrido, empujarse hacia el pasado y mirar, sin egoísmos, con la serena tranquilidad que da el haber cumplido honesta y dignamente con sus propositos, para aquilatar la labor realizada gracias a la existencia de un establecimiento que ha estado proporcionando los recursos para que Viña del Mar avance por la senda que el destino le marcó como centro de atracción.

El 7 de febrero de 1928, el entonces Presidente de la República, Excmo. señor don Carlos Ibañez del Campo, y su Ministro del Interior, don Enrique Balmaceda, firmaban la Ley N.º 4.283, aprobada por el Congreso Nacional, que permitía abrir las puertas del Casino Municipal. Transcurrieron pocos meses y la idea que trajo al país don Joaquín Escudero Nuin era ya una hermosa y tangible realidad. Con poco personal, pero con la eficiencia que sirve de base a las grandes empresas, comenzó a girar la veleidosa bolita de la suerte que habría de marcar un pleno éxito para la grandeza futura de este bello rincón de América.

Por singular coincidencia, cuando el Casino Municipal de Viña del Mar se ha convertido en la palanca que ha impulsado vigorosamente la progresista evolución de la Capital del Turismo de Chile, justificando plenamente su existencia, está otra vez al frente de los destinos de la República el mismo gobernante que, con seguridad, rompiendo muchos moldes estrictos y tradiciones respetables, se atrevió a autorizar el juego legalizado. Al hacerlo, sólo miró, sin duda, la posibilidad de impulsar esa industria tan promisoriosa que ya se divisaba en ese entonces y que es hoy la del turismo nacional.

Lo que había nacido pequeño, con medidas perspectivas, tomó pronto un auge que no se esperaba. Las caravanas de visitantes hacia Viña del Mar fueron en constante y creciente aumento. No eran ya las familias chilenas, radicadas en el Norte, en el Centro o Sur, las que desahaban disfrutar de grates temporales en nuestro balneario. Se sumaron a ellas, argentinos, uruguayos, brasileños, peruanos, bolivianos, ecuatorianos, y más tarde, europeos, centro y norteamericanos, dando a Viña del Mar el sello que hoy ostenta como Capital del Turismo de Chile.

Si miramos hacia el año 1928, nos encontramos con que Viña del Mar era una ciudad sin pretensiones —el dormitorio de Valparaíso, como la llamaron los viajeros portafueros—, en que sólo se alzaban, en el que se actualizaba al sector central, algunas residencias y modestas casas de concreto. El intenso auge provocado, precisamente, por la existencia del Casino, amplió los horizontes de Viña del Mar y surgió así, por imprescindible necesidad, el proyecto para levantar el edificio que hoy ocupa ese establecimiento en la Avenida Santa Marina, entre Dos y Cuatro Norte.

Los que eran infrecuentes arrebatales, se convirtieron, rápidamente, en sucesos cotidianos por una maravillosa varita de virtud, en un nuevo barrio residencial. Mientras se construía un nuevo y elegante edificio, en sus contornos, numerosos obreros, dirigidos por ingenieros y arquitectos y por hábiles contratistas, lababan también hermosas y señoras mansiones que, hechas digno marco al establecimiento desde donde surgieron los recursos para seguir empujando la grandiosidad de Viña del Mar.

Sin embargo, no era eso todo. La I. Municipalidad y la Beneficencia Pública veían también conificados sus áreas y podían encargar, paralela y simultáneamente, otras obras de singular envergadura.

Se fueron satisfaciendo así muchos anhelos y muchos sueños. Lo que parecía irrealizable se vio pronto construido o ejecutado. Se trancaron nuevas calles y avenidas, se iniciaron estudios para abrir nuevos hoteles, y paulatinamente todas estas aspiraciones se fue-



OTROS RINCONES DE LA CIUDAD JARDIN.— Hotel Miramar, enclavado en uno de los postigos rincónes de Viña, y la Parroquia del Balneario, rodeada de un conjunto de nuevas construcciones.

INTENSA LABOR CULTURAL Y ARTISTICA SE CUMPLE EN VIÑA DEL MAR CON EL RESPALDO DEL CASINO

COMO NACIO LA ESCUELA DE BELLAS ARTES DE LA CIUDAD-BALNEARIO.—ADQUISICION DE LA QUINTA VERGARA.—CURSOS Y EXPOSICIONES.— LAS BIBLIOTECAS MUNICIPALES

El Casino Municipal aportará en el año 1957 la suma de \$ 20.800.000 para el funcionamiento y mantención del Departamento de Cultura y Bellas Artes

Al Alcalde don Sergio Prieto Nieto (Q. E. P. D.), cultor de las actividades artísticas, se debe la feliz iniciativa de vincular el Casino Municipal a las Bellas Artes y a la Cultura. Sus afanes e inquietudes lo llevaron a crear una escuela en que habrían de formarse los nuevos valores del arte nacional en sus diferentes gamas. Abrió así sus puertas, teniendo como local el tercer piso del

edificio predio. Es justo destacar que esa transacción, de indiscutibles ventajas para nuestra ciudad, se vio facilitada por el espíritu público de don Jaime Errázuriz Vergara, hijo de la propia tierra y de sus consejos jurídicos, quienes en todo instante ovieron las dificultades que pudieran hacer fracasar el plausible proyecto de que la Municipalidad se hiciera dueña de la residencia y de los fastuosos parques que pertenecieron a los fundadores de la ciudad.

El Palacio de la Quinta Vergara pasó, entonces, a ser la sede del Departamento de Cultura y Bellas Artes y de su correspondiente escuela y biblioteca. Ese servicio municipal tiene la construcción que a continuación consignamos y cumple la intensa labor que se da a conocer más adelante.

Casino, que en ese entonces eran sólo terrazas, un plantel que habría de alcanzar insospechadas perspectivas.

Pintores, escultores, ceramistas, dibujantes, grabadores, etc., comenzaron a dar rienda suelta a sus inclinaciones artísticas habilitando, en ese entonces, don Fernando Durán V., don Rolando Rauvo S., don Aquilino Landolfi B., Asesores técnicos, Director de la Escuela Municipal de Bellas Artes y Conservador del Museo, don Guillermo Mosella Canales. Director del Conservatorio Municipal de Música, don Ricardo D'Oliveira Braga. Director administrativo del Departamento de Cultura y Bellas Artes, don Pedro Yañez Anaya. Secretario general del Departamento de Cultura y Bellas Artes, don Carlos Hermosilla Castell. PROFESORADO.— Escuela Municipal de Artes Plásticas. Director y Conservador del Museo y profesor de Escultura, don Guillermo Mosella Canales. Profesor de pintura, don Hans Soyka Foite. Profesora de dibujo geométrico y perspectiva pictórica, doña Francisca Casajubana de Mujica. Profesor de escultura, amoldado y vaciado, don Ricardo Santander Batalla. Profesor de grabado y croquis, don Carlos Hermosilla Alvarez. Profesor de cerámica y molde de

mente conducidos por destacados maestros. La Escuela de Bellas Artes de Viña del Mar fue alcanzando cada día mayor prestigio y renombre y se hacía necesario darle un local adecuado para que satisficiera ampliamente sus propositos.

Sucedió a don Sergio Prieto en la Alcaldía de Viña del Mar su hijo, don Sergio Prieto Nieto, quien, en el primer momento, enseñan las siguientes asignaturas, siendo todos sus ramos válidos y reconocidos por el Estado: Historia de la Música; Teoría y Solfeo; Piano y el Violín, y Análisis Armónico. Para el año 1957 se proyecta ampliar los cursos. En la Escuela Municipal de Bellas Artes se desarrollan los siguientes cursos: Dibujo; Dibujo-color; Croquis; Grabado; Pintura; Composición; Perspectiva; Escultura; Amoldado; Cerámica; Morfología Plástica e Historia del Arte. Hay una matrícula de cerca de 300 alumnos, de los cuales 24 son becados. Para 1957 se piensa crear nuevos cursos de Fierro Forjado, Tallado artístico en madera, etc. EXPOSICION ANUAL DEL ALUMNADO.— Todos los años, en el mes de diciembre, los alumnos de la Escuela Municipal de Bellas Artes efectúan su Exposición, después de una prolija selección de los trabajos. El año pasado la Exposición fue todo un acontecimiento artístico que superó a la de otros años. Esta vez se exhibieron cerca

de 500 trabajos, entre ellos, acuarelas, dibujos, cerámicas, esculturas, etc. SALON DE VERANO DE VIÑA DEL MAR.— Anualmente, bajo el auspicio de la I. Municipalidad de Viña del Mar y por intermedio de su Departamento de Cultura y Bellas Artes, se presenta una Exposición de Artes Plásticas, denominada Salón de Verano, en la cual participan artistas de todo el país, tanto nacionales como extranjeros, radicados por más de cinco años en el territorio. Este torneo artístico tiene prestigio continental.

En este mes y al próximo, el Municipio celebra el XXI Salón de Verano con valiosas recompensas en dinero, siendo el premio de honor "Viña del Mar" la suma de 150.000 pesos y con un total de medio millón de pesos en estímulos merecidos en todas las manifestaciones artísticas. La Comisión Organizadora del XXI Salón de Verano 1957 está formada por las siguientes personas: Presidente, el Alcalde, don Vladimir Huber W.; Vocales, regidores miembros del Consejo de Bellas Artes, doña Aureliana Fernández de López y don Víctor Valencia Peraita; Director de la Escuela de Bellas Artes, don Guillermo Mosella C.; Director Administrativo del Departamento de Cultura y Bellas Artes, don Pedro Yañez; los profesores de dicha Escuela, Sres. Ricardo Santander B. y Hans Soyka F. Comisario del Salón fue designado el Secretario General del Departamento de Cultura y Bellas Artes, don Carlos Hermosilla Castell, quien, a contar desde el 20 de diciembre y hasta el 15 de enero recibe las obras enviadas al XXI Salón de Verano, que se celebrará desde el 16 de febrero en el Palacio de Bellas Artes, que se encuentra ubicado en el hermoso y estratégico Parque Vergara. El Casino Municipal de Viña del Mar aportará en 1957 el funcionamiento y mantención del Departamento de Cultura y Bellas Artes, la suma de \$ 20.800.000 sin perjuicio de los gastos que afronta la I. Municipalidad con cargo a su Presupuesto Ordinario.

Valparaíso, cuna de los deportes, encuentra en su Municipio el mayor de los estímulos

Cabe al Municipio de Valparaíso la honra de haber sido el primero en construir un estadio moderno, que es conocido en todo el país como el Estadio de Playa Ancha.

Hace pocos días, a fines de diciembre, se celebraron las bodas de plata de este magnífico campo de deportes; que no sólo fue el primer estadio moderno construido en Chile, sino también el primero de toda la costa del Pacífico y de los países del Atlántico a excepción del Uruguay.

El Estadio de Playa Ancha tiene una capacidad para veinte mil espectadores, sumamente considerable al pensarse en la época en que fue construido, cuando los espectáculos deportivos, especialmente el fútbol, atraían muchedumbres que no alcanzaban a sobrepasar esa cifra.

Actualmente el Estadio de Valparaíso ya se hace estrecho en los grandes eventos, lo que ha obligado a proyectar la construcción de un nuevo y monumental campo deportivo, con vistas al futuro desarrollo del deporte.

Este estadio magnífico que satisface, por el momento, las necesidades de Valparaíso en la generalidad de las ocasiones, fue construido por el Municipio porteño, con el objeto de estimular y proteger el deporte.

Fue el primer estadio construido de concreto armado, con distribución de tribunas y galerías dentro de una planificación racional, con plena visualidad desde cualquier silla en que se ubique el espectador, con comodidad en todas sus aperturas, con sectores

de baños y departamentos destinados a camarines, oficinas administrativas, control y cabinas para la prensa y la radio.

Constituyó una verdadera revolución en su época tan cercana y, sin embargo, tan lejana en materia de construcciones deportivas.

Mientras en la capital y otras importantes ciudades de América los llamados estadios, como por ejemplo el de Los Leones, sólo estaban constituidos por un espacio cuadrangular de tierra más o menos nivelada, rodeado de improvisadas graderías de madera, que en muchas ocasiones se derrumbaban causando gran número de accidentes y aun muertos, Valparaíso daba el ejemplo y señalaba el camino de lo que debía ser y es un verdadero estadio.

Porque el Estadio de Playa Ancha, a pesar de su capacidad limitada sólo a más o menos 20 mil espectadores y que puede ser caído para las grandes afluencias de público a los espectáculos deportivos, sigue siendo el arquetipo perfecto de lo que debe ser un campo de deportes.

Podrán construirse mayores, más imponentes y monumentales, pero poco podrán añadir a lo que es en sí mismo el de Playa Ancha. Su cancha central, escenario de las competencias futbolísticas, de presentaciones gimnásticas, de espectáculos de masas, de presentaciones ecuestres; su pista circundando la cancha central, destinada y diseñada especialmente para pruebas atléticas; la forma oval del estadio, su orientación y su ubicación, hacen de él no el más grande, el más bello de los construidos en el país, enclavado en un sector de la ciudad donde se une en armónica belleza el agradable paisaje de los bosques de Playa Ancha y la cercanía del mar.



Entrada al puerto, cerca de la Estación ferroviaria. Es un centro de brillante actividad, en el que se refleja el dinamismo porteño que sirve de puente para el abastecimiento de la capital.



Un aspecto del Balneario Municipal de "Las Torpederas" donde en esta época de verano se congregan diariamente miles de personas

EL VELODROMO — En las inmediaciones del Estadio de Playa Ancha, el Municipio de Valparaíso, desde luego, un cuerpo de tribunas y galerías dentro de una planificación racional, con plena visualidad desde cualquier silla en que se ubique el espectador, con comodidad en todas sus aperturas, con sectores de baños y departamentos destinados a camarines, oficinas administrativas, control y cabinas para la prensa y la radio.

Los baños públicos y servicios higiénicos. — En materias de deportes y de vida sana el Municipio de Valparaíso complementa su misión con los baños públicos, ubicados en diversos sectores de la ciudad, entre ellos los que se encuentran en la Avenida Francia, que han sido construidos de acuerdo con las prácticas más modernas.

Cuenta con servicios de agua fría y caliente, con secciones de duchas, y de guarderropía, atendidas por eficiente personal.

En algunos puntos públicos se han construido vestuarios gratuitos como corresponde a una ciudad moderna.

Los baños públicos y servicios higiénicos. — En materias de deportes y de vida sana el Municipio de Valparaíso complementa su misión con los baños públicos, ubicados en diversos sectores de la ciudad, entre ellos los que se encuentran en la Avenida Francia, que han sido construidos de acuerdo con las prácticas más modernas.

Cuenta con servicios de agua fría y caliente, con secciones de duchas, y de guarderropía, atendidas por eficiente personal.

En algunos puntos públicos se han construido vestuarios gratuitos como corresponde a una ciudad moderna.

LOS BALNEARIOS DE LAS TORPEDERAS Y DE LOS PLACERES. — El Municipio de Valparaíso cuenta con dos balnearios para el uso libre del público, en los dos extremos de su costa.

Uno es el popular y frecuentado balneario de Las Torpederas, ubicado en Playa Ancha, en las cercanías del Estadio, magnífico por la belleza de parques y jardines.

Cuenta este balneario con servicios de cabinas, de buffet y restaurant de precios populares que hasta hace algunos años eran atendidos por un concesionario, pero que actualmente son administrados por el propio Municipio.

En este balneario se construye una gran piscina de mar, la más amplia y hermosa que tendrá el país, en las inmediaciones de la Piedra Feliz, uno de los sitios más románticos y legendarios de Valparaíso.

El balneario de Los Placeres, de la amplitud del Cerro Cordillera lleva el nombre de Alfredo Guillermo Bravo, el del Cerro La Cruz el de Ángel Guarello y el del Cerro Florida el de Osmán Pérez Freire, en homenaje, respectivamente, a los tres eminentes chilenos que en las áreas públicas, en la posesión de las áreas, han contribuido a la grandeza de la patria.

El auditorium del Cerro Florida, y escenarios al aire libre donde se efectúan con el concurso de las juntas vecinales e instituciones de los cerros, los más variados actos culturales.

Estos auditoriums poseen, además, canchas de fútbol, de básquetbol y parques de juegos infantiles.

Se encuentran ubicados en las laderas de los Cerros Cordillera, Jarraín y Florida. El del Cerro Cordillera lleva el nombre de Alfredo Guillermo Bravo, el del Cerro La Cruz el de Ángel Guarello y el del Cerro Florida el de Osmán Pérez Freire, en homenaje, respectivamente, a los tres eminentes chilenos que en las áreas públicas, en la posesión de las áreas, han contribuido a la grandeza de la patria.

El auditorium del Cerro Florida,

la que está unido y en realidad pertenece.

La realización de este proyecto significará a Valparaíso contar con la playa más amplia y hermosa de todo el litoral central, y el balneario pasará a ser el de mayor importancia de la costa, pues se contempla la construcción de un Gran Hotel de Turismo, parques, jardines y atracciones turísticas.

En este sector se proyecta también construir el nuevo Estadio Municipal que se piensa debe estar terminado antes de 1962, año en que se realizará en Chile el Campeonato Mundial de Fútbol, ya que a Valparaíso le corresponderá ser sede y escenario de varios de los más importantes encuentros.

Se calcula que la construcción de este Estadio elevará un valor de 1.400 millones de pesos, y una suma inferior costará la transformación de la Caleta Portales en un moderno balneario.

Estimular y honrar al deporte son lemas del Municipio, y en un acto solemne efectuado en el Salón de Honor de la Municipalidad se rindió un gran homenaje al equipo de básquetbol femenino que conquistó en el Ecuador el Campeonato Sudamericano para Chile, que se hizo extensivo a la atleta porteña, actualmente en la capital, Betty Kretschmer, de destacada actuación en sudamericano, e igualmente el Municipio ha estimulado y felicitado a Mariene Ahrens por su gran actuación en Melbourne, como al equipo de bosteadores que también logró para la patria lucidas figuraciones.

LAS RELACIONES DEL MUNICIPIO CON EL DEPORTE. — Existen en Valparaíso centenares de clubes deportivos, la mayoría de fútbol, y otros que tienen en sus actividades, además del fútbol, el atletismo en sus más variados géneros.

Valparaíso ha sido semillero de campeones que han dado grandes glorias a la patria.

Estos clubes están afiliados a la Liga, o a la Asociación Atlética de Fútbol, o a la Asociación de Fútbol, a la de Básquetbol, a la Ciclista, a la de Box, a la de Hockey en Patines, a la Motociclista, a la de Natación o del Remo, todas unidas a través del Consejo Local de Deportes.

El Municipio mantiene con los clubes y demás instituciones las más cordiales relaciones, siempre atento a colaborar y estimular sus actividades, propendiendo también a la organización de campeonatos como el que tradicionalmente se efectúa en el Auditorium "Osmán Pérez Freire", en el Cerro Florida, durante las noches de verano, en el que participan no menos de 600 clubes aficionados, siendo éste el mayor por el número de los clubes participantes, de los campeonatos de Fútbol que se realizan en Sudamérica y posiblemente de las dos Américas y Europa.

En el año 1912 se fundó la "Asociación Atlética y de Fútbol de Chile" siguiendo en la dirección del fútbol porteño la "Liga de Fútbol de Valparaíso" hasta enero de 1926.

Entre los clubes que fueron famosos muchos de los cuales han desaparecido figuraron el "Thunder", el "Underwood", el "New Crusaders", el "Albion", "Scotland", el "Nelson Star", el "River Plate" o el "Nottingham". Fue la época de oro del fútbol en que surgieron valores como el "maestro" Guerrero, Herrera, Muñoz, Scott, Simpson, Bailey, Skewerz. Época muy anterior al profesionalismo.

En el Campeonato Sudamericano jugado en 1945 en el Estadio Nacional se rindió un homenaje al fútbol porteño en la persona del Sr. Tomás Grangie, uno de los pocos fundadores sobrevivientes del fútbol porteño. Mr. Grangie ya fallecido jugó por el "Valparaíso F. C."

En el año 1933 el señor Grangie jugó en el primer match internacional contra los argentinos que fue empatado a un gol.

El "Valparaíso F. C." sólo existió hasta el año 1914. Formado en su totalidad por ingleses o hijos de ingleses, todos sus componentes fueron movilizados con motivo de la guerra que estalló ese año.



Valparaíso se extiende a la orilla del mar, en un inmenso semicírculo, como las graderías multicolores de un gigantesco anfiteatro. Las casas están adosadas a los cerros y parece que se sostuvieran en su lugar como por milagro, en un maravilloso marco de colorido y de características propias, inconfundibles, similares en todos los pueblitos, pero también distintas en todos ellos. Y desde los cerros hacia el mar, se ve una laguna placida, con un bosque de mástil atados al espigón o de pequeñas



embarcaciones que se mecen en el oleaje. Por un lado está el puerto internacional, con su muelle, sus barcos enormes, sus almacenes, sus bodegas, sus casas mayoristas... Y por el otro, el Valparaíso de las caletas pesqueras, de los balnearios, de las casas trepadas a los cerros, de los marineros que se pierden en las callejuelas empinadas. Son dos ciudades distintas, dos puertos diferentes, pero un solo Valparaíso. La fotografía muestra un aspecto panorámico, tomado desde los cerros hacia el puerto.

El Municipio de Valparaíso cuenta con dos balnearios para el uso libre del público, en los dos extremos de su costa.

Uno es el popular y frecuentado balneario de Las Torpederas, ubicado en Playa Ancha, en las cercanías del Estadio, magnífico por la belleza de parques y jardines.

Cuenta este balneario con servicios de cabinas, de buffet y restaurant de precios populares que hasta hace algunos años eran atendidos por un concesionario, pero que actualmente son administrados por el propio Municipio.

En este balneario se construye una gran piscina de mar, la más amplia y hermosa que tendrá el país, en las inmediaciones de la Piedra Feliz, uno de los sitios más románticos y legendarios de Valparaíso.

El balneario de Los Placeres, de la amplitud del Cerro Cordillera lleva el nombre de Alfredo Guillermo Bravo, el del Cerro La Cruz el de Ángel Guarello y el del Cerro Florida el de Osmán Pérez Freire, en homenaje, respectivamente, a los tres eminentes chilenos que en las áreas públicas, en la posesión de las áreas, han contribuido a la grandeza de la patria.

El auditorium del Cerro Florida,

El Municipio de Valparaíso cuenta con dos balnearios para el uso libre del público, en los dos extremos de su costa.

Uno es el popular y frecuentado balneario de Las Torpederas, ubicado en Playa Ancha, en las cercanías del Estadio, magnífico por la belleza de parques y jardines.

Cuenta este balneario con servicios de cabinas, de buffet y restaurant de precios populares que hasta hace algunos años eran atendidos por un concesionario, pero que actualmente son administrados por el propio Municipio.

En este balneario se construye una gran piscina de mar, la más amplia y hermosa que tendrá el país, en las inmediaciones de la Piedra Feliz, uno de los sitios más románticos y legendarios de Valparaíso.

El balneario de Los Placeres, de la amplitud del Cerro Cordillera lleva el nombre de Alfredo Guillermo Bravo, el del Cerro La Cruz el de Ángel Guarello y el del Cerro Florida el de Osmán Pérez Freire, en homenaje, respectivamente, a los tres eminentes chilenos que en las áreas públicas, en la posesión de las áreas, han contribuido a la grandeza de la patria.

El auditorium del Cerro Florida,

El Municipio de Valparaíso cuenta con dos balnearios para el uso libre del público, en los dos extremos de su costa.

Uno es el popular y frecuentado balneario de Las Torpederas, ubicado en Playa Ancha, en las cercanías del Estadio, magnífico por la belleza de parques y jardines.

Cuenta este balneario con servicios de cabinas, de buffet y restaurant de precios populares que hasta hace algunos años eran atendidos por un concesionario, pero que actualmente son administrados por el propio Municipio.

En este balneario se construye una gran piscina de mar, la más amplia y hermosa que tendrá el país, en las inmediaciones de la Piedra Feliz, uno de los sitios más románticos y legendarios de Valparaíso.

El balneario de Los Placeres, de la amplitud del Cerro Cordillera lleva el nombre de Alfredo Guillermo Bravo, el del Cerro La Cruz el de Ángel Guarello y el del Cerro Florida el de Osmán Pérez Freire, en homenaje, respectivamente, a los tres eminentes chilenos que en las áreas públicas, en la posesión de las áreas, han contribuido a la grandeza de la patria.

El auditorium del Cerro Florida,

El Municipio de Valparaíso cuenta con dos balnearios para el uso libre del público, en los dos extremos de su costa.

Uno es el popular y frecuentado balneario de Las Torpederas, ubicado en Playa Ancha, en las cercanías del Estadio, magnífico por la belleza de parques y jardines.

Cuenta este balneario con servicios de cabinas, de buffet y restaurant de precios populares que hasta hace algunos años eran atendidos por un concesionario, pero que actualmente son administrados por el propio Municipio.

En este balneario se construye una gran piscina de mar, la más amplia y hermosa que tendrá el país, en las inmediaciones de la Piedra Feliz, uno de los sitios más románticos y legendarios de Valparaíso.

El balneario de Los Placeres, de la amplitud del Cerro Cordillera lleva el nombre de Alfredo Guillermo Bravo, el del Cerro La Cruz el de Ángel Guarello y el del Cerro Florida el de Osmán Pérez Freire, en homenaje, respectivamente, a los tres eminentes chilenos que en las áreas públicas, en la posesión de las áreas, han contribuido a la grandeza de la patria.

El auditorium del Cerro Florida,

SEÑOR PEATON
OBSERVE LAS DISPOSICIONES DEL TRANSITO
AL CRUZAR UNA CALLE HAGALO SIEMPRE POR LAS ESQUINAS; NO LO HAGAS EN MITAD DE CUADRA

SEÑALIZACIONES

(FONDO AMARILLO, LETRAS Y LINEAS NEGRAS)

	DETENERSE		CRUCE FERROVIARIO
	BOMBEROS ESCUELAS CURVAS PUENTES CAMINOS CORTADOS EMPALMES CARRETERAS		VELOCIDADES NO ESTACIONAR CONSERVE SU DERECHA
	DISTANCIAS CARABINEROS, NOMBRE DE CIUDADES		CRUCE O PASO NIVEL FERROVIARIO

CONDUCTORES

CONDUZCAN SUS VEHICULOS CON CUIDADO Y EVITEN ACCIDENTES. HAGANLO SIEMPRE POR LA DERECHA; RESPETEN LAS SEÑALIZACIONES DE TRANSITO E INDICACIONES DE LOS CARABINEROS

EN ESTE MES TODO CONDUCTOR DEBE TENER HECHO SU EXAMEN SICOTECNICO

DIRECCION DEL TRANSITO MUNICIPAL DE VALPARAISO

MUNICIPALIDAD DE VALPARAISO

PAGO DE PATENTES MUNICIPALES

Las patentes profesionales, industriales y comerciales, correspondientes al primer semestre de 1957, deben ser canceladas en el curso del presente mes. Pasado este plazo quedan afectas al pago de intereses penales, de acuerdo con la Ley de Rentas Municipales

PATENTES DE ALCOHOLES

Las patentes de alcoholes en los giros de Cervezas, Cabarets, Bares, Restaurantes Nocturnos y Depósitos de Licores, no renovadas en el plazo que fija la ley (hasta el 31 de Enero), quedarán automáticamente eliminadas: (Art: 138 Ley de Alcoholes)

Se advierte a los Sres. contribuyentes que, para el pago de sus patentes, deberán entregar un Certificado del Instituto de Previsión, al que se encuentre acogido el personal de empleados y obreros que trabaja a sus órdenes, en el sentido de que están al día en el pago de sus obligaciones previsionales.



TESORERO MUNICIPAL DE VALPARAISO



SANTIAGO DIAZ BUZETA, Alcalde de Valparaíso y Regidores de la Ilustre Municipalidad saludan al prestigioso Diario "LA NACION", con motivo de su 40º Aniversario, al servicio del país:

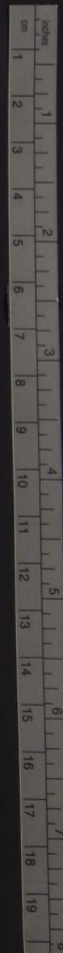

La Municipalidad le da una nueva cara a Santiago



ES EVIDENTE que la paulatina transformación de la primera ciudad de la República coloca a Santiago en una de las principales capitales sudamericanas. Las modernas y valiosas construcciones que se levantan a través de sus extensos barrios están indicando certeramente el progreso creciente de la urbe santiaguina.

Junto a este progreso, es digno señalar que la Municipalidad de Santiago marcha a tono con este avance urbano, que ha tenido como a su principal ejecutora a la señora María Teresa del Canto Molina, asesorada en forma eficiente por el personal repartido en las diversas e importantes secciones de la primera Municipalidad del país.

También han colaborado en estas ansias de superación comunal, di-

versos regidores del pasado periodo y los que hace algunos meses pasaron a integrar el nuevo Municipio.

Pese a las restringidas disponibilidades financieras, la Municipalidad capitalina ha podido desarrollar un intenso plan de realizaciones que ha significado una contribución valiosa al progreso material de la ciudad.

Desde que la señora María Teresa del Canto asumió la Alcaldía —el 22 de junio de 1953—, una de sus principales preocupaciones fue la de mecanizar diversos servicios, como, por ejemplo, las faenas de pavimentación y aseo de la ciudad. Modernos vehículos y maquinarias cumplen ahora con eficacia y rápidos labores de imprescindible necesidad para el mantenimiento y el ornato de plazas, parques, avenidas y calles de la capital.

OBRAS EJECUTADAS.— Entre las obras más importantes ejecutadas durante la Administración Comunal de la señora Del Canto cabe destacar las siguientes:

- Transformación de la Alameda Bernardo O'Higgins entre Mac-Iver y Morandé;
- Transformación de la Plaza Argentina;
- Terminación de las obras de habilitación del Frigorífico del Nuevo Matadero Lo Valderrán;
- Repavimentación de la calle Compañía, entre Anumada y Matucana;
- Construcción de la Plaza San Luis;
- Construcción de una plazuela en Agustinas esquina de García Reyes;
- Construcción de plazas de juegos infantiles en poblaciones: Javiera Carrerá, Fresia, Juan Antonio Ríos, Mapocho y General Saavedra;
- Transformación de la Plaza Mont-Varas;
- Abovedamiento del canal Yungay en la parte que atraviesa la calle Sotomayor y del canal que corre por Avenida Einstein;
- Reforzamiento de rocas y obras estructurales del Cerro Santa Lucía y hermoseamiento del costado nororiental por calle Victoria Subercaseaux, del mismo paseo;
- Mecanización de los servicios de Aseo y Pavimentación;
- Mejoramiento del alumbrado público;
- Instalación de señalización automática del tránsito en las calles de mayor afluencia de vehículos.

En estos días se ha dado término al ensanche de la Avenida Providencia, en el sector que le corresponde a la Municipalidad de Santiago, desde Condell hasta la Plaza Encuentro, lo que permitirá una mayor seguridad y rapidez en el intenso trá-

fico que se advierte en esa importante vía intercomunal.

También se está ejecutando con urgencia la pavimentación de la Avenida Exposición, en el interior de la Quinta Normal, con lo cual quedarán unidas las comunas de Santiago y Quinta Normal. Esta última comuna estaba "encerrada" por los extensos terrenos de la Quinta.

Otra obra de importancia que se ha realizado recientemente es el ensanche de la calle 21 de Mayo, entre Santo Domingo y la Plaza de Armas, cuyas nuevas calzadas y veredas, han descongestionado el incómodo tráfico en este lugar céntrico de la capital.

Asimismo, se abordó el ensanche de la calle Santo Domingo, en el tramo comprendido entre 21 de Mayo y San Antonio.

EN LO VALDERRÁN.— Actualmente se está trabajando en la habilitación del moderno Frigorífico con que contará el futuro Matadero de Lo Valderrán. Según declaraciones de la señora Del Canto, el referido Frigorífico deberá quedar en condiciones de prestar servicios, a fines del presente mes, o a comienzos de febrero. En cuanto a la obra misma del Matadero, se espera contar con los fondos necesarios dentro de poco, a fin de acelerar al máximo su construcción.

Mientras tanto, en el actual Matadero-Mercado, se han construido ya cinco nuevos pabellones, en remplazo de las instalaciones que fueron destruidas por un incendio.

PLAN DE TRABAJO.— A pesar de la falta de recursos financieros, la Municipalidad tiene debidamente estudiados los siguientes proyectos que podrán ser llevados a la realidad una vez que se disponga de los fondos necesarios:

- Ensayo de la Avda. 10 de Julio.
- Actualización del Plano Regulador de la comuna.
- Construcción nueva estación de servicios para el Departamento de Aseo en el sector sur de la ciudad;
- Construcción nuevo edificio para el Mercado Central.
- Proyecto terminal de buses en Estación Mapocho;
- Trabajos previos al ensanche del nuevo puente Melipilla;
- Transformación de la Alameda Bernardo O'Higgins al puente de calle Morandé;
- Transformación Plaza Venezuela;
- Hermoseamiento del Cerro Blanco;
- Empalme de Av. Diez de Julio con Irarrázaval;
- Teatro Popular al aire libre en Av. Bustamante;
- Construcción Estadio Municipal;
- Terminación de las obras de pavimentación del camino que circunda la elipse del Parque Cousiño;
- Plaza de estacionamiento para microbuses en Alameda Los Muermos;
- Plaza en Díez de Julio con Castro;
- Plaza en el sector de la Estación Central;
- Construcción del edificio para el Departamento del Tránsito y otras dependencias.

TRABAJOS EN EJECUCIÓN.— 1.— Terminación del Nuevo Matadero Lo Valderrán y su habilitación.

- Transformación del Mercado Matadero.
- Plaza San Martín Foblación Busta.

En resumen, la sola enunciación de las obras señaladas permitirá formarse una idea del vasto plan de trabajo que deberá abordar la Municipalidad en los años venideros, y que, como puede apreciarse, representan una inversión cuantiosa.

TRANSFORMACION DE SANTIAGO.— (Arriba): La Plaza Argentina, totalmente transformada, presenta un bello espectáculo a los miles de viajeros que llegan a la Estación Central. Después de largos años de espera y de periódicas promesas, el barrio ultra-Estación Central (Pila), ha tenido un verdadero desahogo urbano con la transformación de esta Plaza, la que exhibe apacibles prados y excelentes calzadas y veredas. Esta obra se debe a la incansable tenacidad de la señora María Teresa del Canto. (A la izquierda): Un hermoso aspecto de la Avenida "Bernardo O'Higgins", después de los trabajos de hermoseamiento ejecutados por el Municipio de Santiago. (A la derecha): La calle Ahumada, cuyas antiguas casas van siendo reemplazadas por modernos edificios. Sus calzadas bien pavimentadas demuestran el celo alcaldil. (Al centro): La Primera Autoridad Comunal de Santiago, señora María Teresa del Canto Molina, que ha dado efectivas muestras de altísima competencia en la administración de la ciudad, a través de los tres años que lleva al frente de la Corporación Edilicia. Su labor, realizadora la ha llevado en forma constante hasta los más apartados barrios que comprenden el Municipio de Santiago. La transformación de la Plaza Argentina y de la Avenida "Bernardo O'Higgins"—entre otras muchas obras— demuestran que los problemas urbanísticos pueden solucionarse cuando hay interés público en hacerlo. Lo mismo podría decirse de la señalización automática de las calles centrales; de la construcción de los nuevos pabellones del Mercado-Matadero; de la repavimentación de las calles de los barrios, y otros.

HIPODROMO CHILE: El "Turf" alcanza máximo interés y atracción en cancha de La Palma



EMOCION Y SUSPENSO.— Ca, so, el deporte de los reyes al-beza a cabeza van luchando los competidores en una de las carreras del Hipódromo Chile. To- dos los dominios, en finales se pletróricos de emoción y suspen-

en todas las reuniones repleta sus tribunas ha hecho su favor el inolvidable espectáculo hipico de La Palma. DIRECTORIO DEL HIPODROMO CHILE.— Sentados, de iz-

quierda a derecha, los señores José Foncea, Francisco Astiburuaga, Salvador Haas (presidente); Marcos Maturana, (vicepresidente); Jaime García Huidobro y Marcelo Ruiz. De pie, el gerente, señor Miguel Meza; y el fiscal, señor Hermann von Mühlendrook. No aparecen en la fotografía los directores señores Waldemar Coultis, Ricardo Dávila y Roberto Infante.



Importantes sumas entregó Hipódromo a beneficiarios

El Hipódromo Chile entregó las siguientes sumas, en 1956, a los distintos beneficiarios de las leyes hípicas:

Impuestos Fiscales	\$ 104.862.665.—
Servicio Nacional de Salud	189.467.772.—
Veteranos del 79	7.149.731.—
Periodistas y Fotógrafos	64.071.250.—
Municipalidad de Santiago	47.664.849.—
Cruz Roja Chilena	5.958.103.—
Cuerpos de Bomberos del país	15.374.055.—
Comité de Navidad	10.809.904.—
Establecimientos Educativos	47.664.849.—
Para Previsión, Jubilación, Bonificación de Preparadores, Cuidadores y Jinetes; Bienestar, Previsión, Jubilación y Bonificación de los Empleados; para Bonificación de los Obreros; Fondo de Premios, etc., se entregaron	1.293.204.476.—

MODERNA CLINICA VETERINARIA.— La ciencia veterinaria aplica sus más modernos conocimientos en la clínica del Hipódromo Chile. Todos los "fina sangre" en training son sometidos a cuidadosos exámenes, llegando a su mejor estado a disputar las carreras. De esta manera se garantiza la aptitud de los aficionados. Se les extrae sangre y saliva, son sometidos a tratamientos de Rayos X, reciben "shocks" vitamínicos, pasan por el examen hematológico y son controlados en su peso físico, aportándose de tal modo la información científica más completa al público. Es interesante destacar que estas innovaciones del Hipódromo Chile han sido aplicadas posteriormente por la mayor parte de las instituciones turísticas del Continente.

JINETES REPOSAN ENTRE CARRERA Y CARRERA.— Entre carrera y carrera, los jinetes cuentan con una moderna sala de reposo, en que leen revistas y escuchan radio. De tal manera, el Hipódromo Chile garantiza el estado anímico de los jinetes, importante y decisivo factor en la actuación del caballo de carrera.

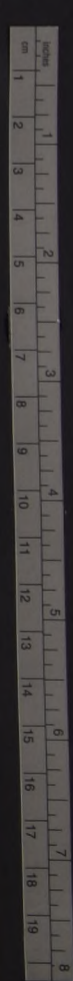

Y AHORA...

edificio Imperio N°2

Publicidad Condor



AGUSTINAS ENTRE ESTADO Y SAN ANTONIO.

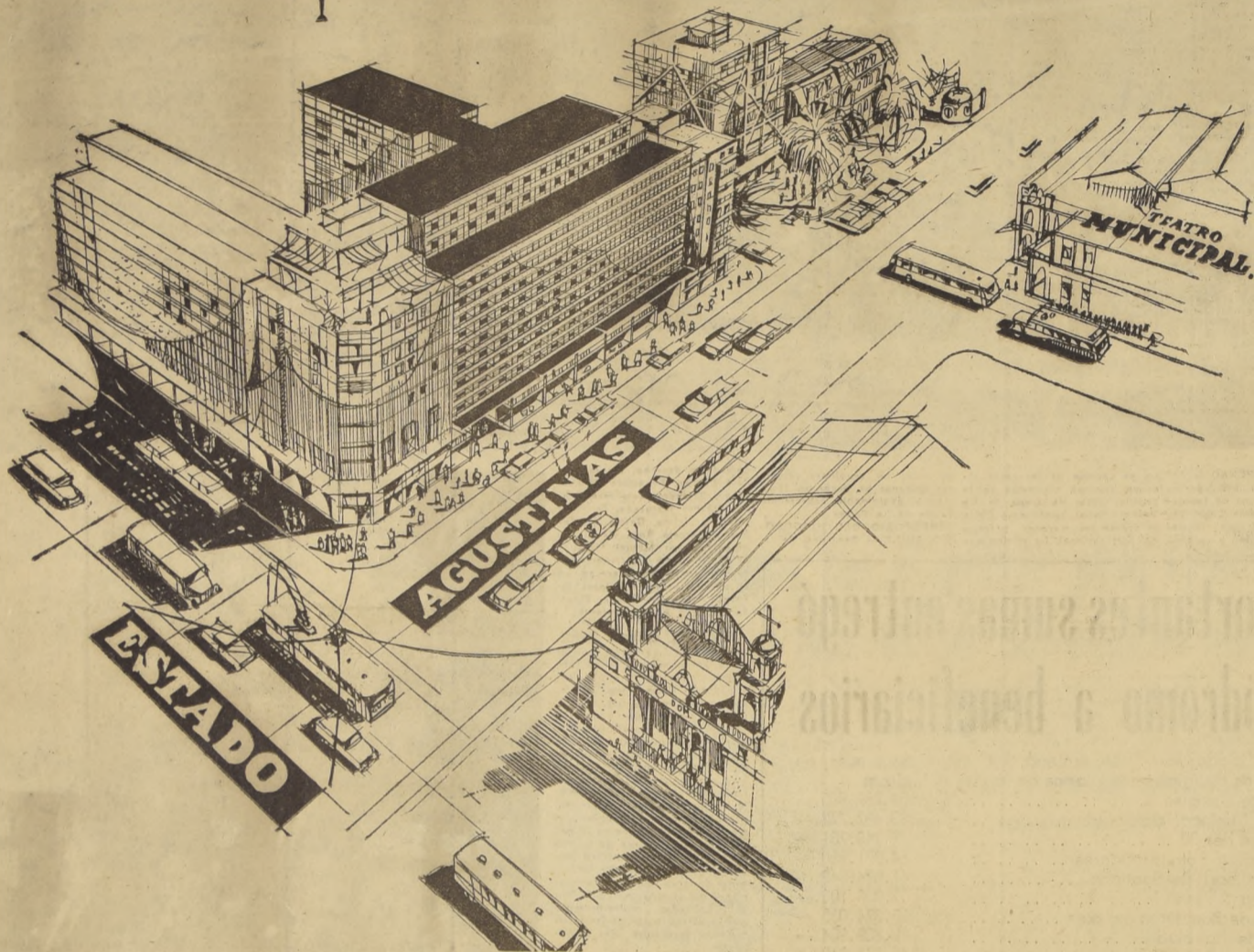

Entregado a sus propietarios el Edificio Imperio N.º 1 en Estado entre Agustinas y Huérfanos, se encuentra en plena construcción el Edificio Imperio N. 2.

Este moderno Edificio, contará con amplios locales a la calle y a su propia Galería Comercial. En los pisos superiores, las Grandes Firmas podrán elegir extensas superficies para la instalación de sus oficinas. Asimismo, en cada piso, los profesionales dispondrán de los espacios que mejor concilien sus necesidades de trabajo.

Arquitectos:

Eduardo Cuevas Valdés
Carlos Neira Suanes

Carlos Silva Anguita

Abogados:

Eduardo Burgos Figueroa
Fernando Burgos Larenas

Constructores:

Forteza Hnos y Cía Ltda.

Jaime
FORTEZA Y CIA. LTDA.
PROPIEDADES

MAC-IVER-142-OF. 405 - TEL. 31692



Orquesta Sinfónica de Chile, compuesta por ochenta y seis profesores.

El Instituto de Extensión Musical lleva el arte a todos los rincones de Chile

El Instituto de Extensión Musical de la Universidad de Chile fue creado como un organismo autónomo por una ley especial de la República el 2 de octubre de 1940 y en 1942 fue incorporado, por un Decreto Ley, a la Universidad de Chile. En la actualidad el Instituto está vinculado directamente a la Rectoría de la Universidad de Chile, y su conexión con la Facultad de Ciencias y Artes Musicales de la misma Universidad está determinada por la presencia del decano de la Facultad en la H. Junta Directiva del Instituto y por la de un profesor de la Facultad, como delegado. El decano preside las sesiones de la Junta. La H. Junta Directiva del Instituto está compuesta al presente por: don Alfonso Letelier Lyons, decano de la Facultad de Ciencias y Artes Musicales; don Vicente Salas Viú, director; don Enrique López, administrador; doña Herminia Rucagosi, Directora del Conservatorio Nacional de Música; don Abraham Rojas, profesor delegado de la Facultad de Ciencias y Artes Musicales; don Luis Oyarzun y don Alfonso Leng, representantes del H. Consejo Universitario; don Víctor Tevah, Director de la Orquesta Sinfónica de Chile; don Ernesto Uthoff, Director del Ballet del Instituto; don Marco Dusí, Director del Coro Universitario; don Héctor Franco, delegado del Coro Universitario; don Ernesto Garrido y don Ernesto Ledermann, profesores de la Orquesta Sinfónica de Chile, y don Oscar Escuriza, miembro del Cuerpo de Ballet.

El Instituto inició sus actividades bajo la dirección de don Domingo Santa Cruz.

FINALIDAD DEL INSTITUTO.— El Instituto de Extensión Musical tiene como fin especial mantener una Orquesta Sinfónica, una Orquesta de Cámara, un Cuarteto de Cuerdas, un Cuerpo de Ballet, el Coro de la Universidad de Chile, agrupaciones de cámara, con las primeras partes de la Orquesta Sinfónica, y dar espectáculos musicales en todo el territorio de la República. Estimular la creación de obras nacionales a través de los Festivales de Música Chilena y de los premios por obras, y subvencionar las diversas actividades musicales en las más importantes ciudades del país.

LABOR REALIZADA POR EL INSTITUTO.— ORQUESTA SINFÓNICA.— Apenas constituido, en octubre de 1940, el Instituto tomó las disposiciones conducentes a la formación de la orquesta con ochenta músicos; en la actualidad los profesores de la Sinfónica son 86, y con este fin se abrió un amplio concurso, en el que participaron ejecutantes provenientes de todas las regiones del país. Distinguidos artistas y destacados valores del profesorado dirigieron las pruebas y seleccionaron a los concursantes. La Orquesta Sinfónica de Chile, que fue el nombre que se acordó dar al conjunto sinfónico del Instituto, realizó su primera presentación pública el 7 de enero de 1941, en el Teatro Municipal, bajo la dirección del maestro Armando Carvajal, su primer director titular, cargo que siguió ocupando hasta fines de 1947. Desde entonces y hasta la fecha, el director titular



Víctor Tevah, Director titular de la Orquesta Sinfónica de Chile

de la Sinfónica de Chile es Víctor Tevah.

Desde la fundación de la Orquesta Sinfónica hasta la fecha o sea, durante 16 años de labor ininterrumpida, ésta ha ejecutado 1.400 conciertos. En ellos se abarcan: 401 conciertos ofrecidos en las temporadas oficiales de Santiago, como conciertos ordinarios de temporada o extraordinarios, fuera de abono; 257 conciertos populares a precios reducidos o gratuitos al aire libre; es decir, los conciertos populares en teatros de barrios y los conciertos de verano en los parques de la ciudad y en las comunas adyacentes; 218 conciertos educativos, ofrecidos gratuitamente a los estudiantes universitarios, secundarios y primarios con programas adecuados al fin que en ellos se persiguen; 367 conciertos en jiras a provincias, de las que el Instituto ha realizado 14 a las provincias del sur y 2 a las del norte, éstas en 1950 y 1951. Durante las jiras, la actividad de la Orquesta Sinfónica de Chile se distribuye en conciertos a precios reducidos, populares a precios extraordinariamente bajos o por entero gratuitos, y conciertos educativos para los alumnos de liceos y escuelas, gratuitos. Los 116 conciertos restantes han sido ofrecidos en temporadas de verano en Viña del Mar y en Valparaíso. En el número de estas actuaciones no se incluyen las realizadas por la Orquesta Sinfónica en las representaciones de ópera o de ballet.

El repertorio de la Orquesta Sinfónica de Chile lo componen aproximadamente 800 obras, entre las que se han ofrecido 457 primeras audiciones.

Los directores extranjeros que, año por año, actúan frente al conjunto sinfónico del Instituto, comprende a los más destacados músicos de la actualidad. Hasta la fecha han dirigido la Orquesta Sinfónica los siguientes maestros: Fritz Busch, Erich Kleiber, Herbert von Karajan, Sergiu Celibidache, Eugene Ormandy, Herman Scherchen, Antal Dorati, Sir Malcolm Sargent, Hans Kindler, Paul Klecki, Andrés Archilla, Juan José Castro, Aaron Copland, Lorenzo Fernández, Camargo Guarnieri, Enrique Giusti, Jascha Horenstein, Fedor Kabalin, Víctor Kruger, Jean Martinon, Paul Paray, Manuel Ponce, Van Vactor, Héctor Villalobos, Gustavo Pitalusa, Igor Markevitch, Fritz Rigler, Mario Rossi, Hans Schmidt-Isserstedt y Daniel Sternfeld.

La Orquesta Sinfónica de Chile ha interpretado, además, sobre 150 composiciones de autores chilenos, lo que, prácticamente, representa la casi totalidad de la producción nacional sinfónica.



Cuarteto del Instituto, integrado por Enrique Iniesta, Ernesto Ledermann, Zoltán Fischer, y Angel Ceruti.

La Orquesta de Cámara y el Cuarteto de Cuerdas realizan una temporada oficial anual de conciertos de cámara, con actuación de estos conjuntos como base y presentación de recitales y solistas. En los dominios de la música de cámara se reali-



"Coppelia"



Coro de la Universidad de Chile dirigido por Marco Dusí y Hugo Villarroel.

za una labor similar a la sinfónica, por lo intensa y variada. De los 612 conciertos de cámara interpretados—entre los de conjuntos y recitales de solistas—, 260 se han ofrecido en Santiago, 139 en jiras al norte y sur del país y 213 lo han sido educativos gratuitos en Santiago y provincias. El repertorio de los conjuntos de cámara del Instituto alcanza a aproximadamente 458 obras, cuya casi totalidad son primeras audiciones. Los conjuntos de cámara han interpretado más de 120 composiciones de autores chilenos.

La Sección de Música de Cámara del Instituto dio comienzo a sus temporadas de conciertos en noviembre de 1941, una vez que el Cuarteto de Cuerdas había alcanzado la suficiente madurez y disponía de un cierto repertorio para iniciar sus presentaciones públicas.

Hasta octubre de 1944, el Cuarteto Chile constituyó la base de las actividades de música de cámara del Instituto. En 1945, el Cuarteto fue reorganizado y lo compusieron Ernesto Ledermann, primer violín; Alberto Dourthé, segundo violín; Zoltán Fischer, viola; y Angel Ceruti, violonchelo. El nuevo conjunto actuó en varios conciertos en los años 1945 a 1947. En 1950 el Instituto formó el actual conjunto de cámara, compuesto por Enrique Iniesta, primer violín; Ernesto Ledermann, Zoltán Fischer y Angel Ceruti.

Aunque el Cuarteto fue la base de las temporadas de cámara en un comienzo, la Sección de Música de Cámara incluye en sus temporadas otros conjuntos, audiciones corales, recitales de solistas y actuaciones de orquesta de cámara. Formada ésta por músicos de la Sinfónica de Chile, bajo la dirección de Víctor Tevah, ha actuado desde 1941, pero sólo en



Ernst Uthoff, Director del Ballet del Instituto.

GRAN BAZAR
"EL MAGO"
 CONFITERIA Y CIGARRERIA

(La Clínica de la lapicera Fuente)

Toda clase de artículos importados

BORIES 689

PUNTA ARENAS

ADHESION
 DE LA
CAMARA DE COMERCIO
CINEMATOGRAFICO

Artistas Aliados de Chile, Inc.
 Artistas Unidos.
 Columbia Pictures of Chile, Inc.
 Metro-Goldwyn-Mayer de Chile.
 Paramount Films of Chile, Inc.
 R. K. O. Radio Pictures of Chile, Inc.
 Republic Films Chilena, Inc.
 Twentieth Century Fox Chile, Inc.
 Universal Pictures Corp. of Chile.
 Warner Bros., First National South Films, Inc.

Variante del ferrocarril por La Dormida representará al país una economía anual de mil millones de pesos

SU COSTO SERA DE 6.500.000 000 Y SE FINANCIARA EN 10 AÑOS

LA SOLUCION del problema del Ferrocarril entre Santiago y Valparaíso, está en la realización del antiguo proyecto de la Variante por La Dormida. El Presidente de la República está interesado en que esta obra sea pronto una realidad, ya que ella representará una economía anual directa cercana a los 1.000 millones de pesos.

Su costo alcanza a la suma de 6.500 millones de pesos, cantidad que será pagada en 10 años de explotación, según cálculos realizados por los técnicos. Las principales ventajas de orden nacional que significa la puesta en marcha de esta obra, son las siguientes:

- a) El recorrido desde Santiago a Valparaíso se acorta en 66 kilómetros. La disminución del kilometraje de esta vía se traduce en una inmensa economía en los costos de explotación del ferrocarril, que alcanza a \$ 650.000.000 anuales.
- b) Debido al menor desgaste de los equipos importados, la economía anual de divisas llegará a US\$ 209.000.
- c) El ritmo de inversiones en las locomotoras disminuye en los próximos años en 2 millones

300 mil dólares, que se desean de invertir por el hecho de necesitarse menos potencial de arrastre.

d) Como consecuencia de lo anterior se ahorran 4.000 KW. al sistema de generación de energía eléctrica de Santiago-Valparaíso.

e) El tiempo de viaje entre la capital y el Puerto se reduce a una hora y 50 minutos.

ACTUAL TRAZADO. Hacen años, cuando los ingenieros proyectaron el actual ferrocarril de Santiago a Valparaíso, cuya dirección general es de Oeste a Este, se encontraron al llegar a Tilti con una zona en que la Cordillera de la Costa formaba altas cadenas de cerros. La más alta de ellas, La Dormida, se constituyó en un obstáculo insalvable para continuar con la dirección general de Oeste a Este, obstáculo que sólo podía superarse con un túnel largo que no se justificaba en aquella época, un siglo atrás.

Esto obligó a desviar la línea férrea hacia el Norte, primero, por la Cuesta del Tabón, después hacia el Este, después al Sur, y, finalmente, de nuevo en la dirección general de Oeste a Este, describiendo una vuelta en forma de una gran U, de más de 60 kilómetros de largo.

EL PROYECTO.— La Dirección de Obras Ferroviarias del Ministerio de Obras Públicas tiene listo el proyecto definitivo del ferrocarril por La Dormida, que solucionará en forma integral el problema que presenta el actual trazado. La variante arranca desde el punto desde donde el actual ferrocarril se vuelve hacia el Norte, y sigue en la dirección primitiva, Oeste a Este; inmediatamente se encuentra con la cadena de cerros de La Dormida, la que atraviesa con un túnel de 16 kilómetros de largo, saliendo al otro lado en la Quebrada de Alvarado. Será el túnel más largo que exista en Sudamérica y el segundo del mundo. La entrada estará en el rincón El Maqui (Quebrada de Alvarado) y la otra boca quedará cerca de Tilti.

El enorme incremento del tráfico de esta línea, las fuertes pendientes en la Cuesta del Tabón, combinadas con las innumerables curvas de pequeño radio que limitan el arrastre y la velocidad de los trenes se traduce, no sólo en un encarecimiento de la explotación, sino que además en una paulatina saturación de la línea, lo que hace imperativo la construcción de una variante que elimine la Cuesta del Tabón y la gran vuelta hacia el Norte.

La variante se desarrolla por los faldeos suaves de los cerros que bordean la comuna de Limache hasta empalmar con la línea férrea actual entre las Estaciones de Peñablanca y Villa Alemana. Las características generales de esta variante son: gradientes y pendientes máximas 15 por mil, y curvas de gran radio siendo la menor de 500 metros, enlazadas con las alineaciones por medio de curvas clotoidales. En los 46 kilómetros del trazado proyectado hay solamente 15 curvas que reemplazan a un sector del ferrocarril actual que tiene más de 140 curvas y varias de ellas menores de 200 metros de radio. Según el proyecto se construirá en doble vía esta variante; el túnel también se construirá por doble galería de avance y se ensanchará una de estas galerías hasta darle el gallo de simyle vía. Sin embargo, la línea se ensanchará en simple vía, quedando la segunda vía, para cuando sea necesario.

LA SUBVARIANTE.— De acuerdo al proyecto definitivo, desde el lado poniente de la Estación de Limache, y cerca de la Fábrica de la Compañía Cervecerías Unidas, saldrá la subvariante hacia la Estación Nueva Limache, que estará ubicada en el fundo Los Leones, la que permitirá llevar por La Dormida el tráfico a Santiago de Llay Llay, Los Andes y San Felipe. Por esta subvariante habrá un menor largo virtual.

Con la construcción de la variante por La Dormida, la distancia entre Santiago y Valparaíso se acortará en 66 kilómetros. El actual trazado tiene 186 kilómetros.

FRECUENCIA. Panagra es la única línea aérea en Sudamérica con servicios diarios y directos a Nueva York. 6 vuelos semanales desde Santiago vía El Interamericano, el servicio más lujoso a todo Estados Unidos.

VELOCIDAD. El DC-7B, exclusivo de Panagra en Sudamérica, es el avión comercial más veloz del mundo. Sus 600 k.p.h. reducen el tiempo de vuelo a Nueva York a sólo 17 hs. 40'.

RÁDAR. El radar, maravilla electrónica de los DC-7B, previene los tormentos en un radio de 250 Km. Complementado por las estaciones meteorológicas establecidas por Panagra en su ruta, asegura un confortable y sereno vuelo en todo tiempo.

AMPLITUD. Los amplios ambientes de los lujosos DC-7B han sido especialmente diseñados y decorados para mayor placer y confort de los pasajeros.

CABINA ALTIMÁTICA. Uno de los grandes adelantos de la aviación en pro del confort del pasajero, es aún más efectiva en los DC-7B. Presión regulada para vuelos a gran altura sin molestias y aire acondicionado y renovado completamente cada minuto.

MENUS INIGUALADOS. Sobre menús individuales finamente tendidos, se sirven los menús más completos y variados de todos cuantos se sirven en vuelo. Acompañados antes y después, cocktails, vinos, champañas y licores de fama mundial.

ATENCIÓN INDIVIDUAL. Un personal de a bordo bilingüe más numeroso y especialmente instruido para darle constante atención individual, cumple cordialmente todos sus deseos. Es ya tradicional la cortesía de todo el personal de Panagra.

...Y OTRA RAZÓN MÁS — también poderosa — la experiencia y el prestigio de Panagra con 28 años sirviendo a las Américas. Por eso más y más personas prefieren el Interamericano, de lujo, con DC-7B, y el Pacifico, lo mejor en todo servicio, con DC-6B.

... poderosas razones por las que más viajeros expertos vuelan en los **DC-7** de **PANAGRA**

Consulte a su Agente de Viajes o a las oficinas de Panagra: Grace y Cia. (Chile), S.A. - Morandé 313 Fono 81961 y 67 - Venta de Pasajes, Hotel Carrera - Fono 82011

PARA COMER BIEN

Restaurante "MENZEL"



MARISCOS
OSTRAS
LOCOS
LANGOSTAS
ERIZOS

LAS HERAS 563-Valparaíso

LOS COMODOS Y SEGUROS BUSES CHAUSSON



Durante todo el año, viajes diarios sin interrupción!

- | | | | | | | |
|------------|--------------|------------|-----------|-----------|-----------|--------|
| VALPARAISO | CURAGAVI | QUILPUE | QUILLOTA | LOS VILOS | LA SERENA | PAPUDO |
| CASABLANCA | VIÑA DEL MAR | V. ALEMANA | LA CALERA | OVALLE | ZAPALLAR | |

ANDES-MAR-BUS

"LOS RAPIDOS DE CHILE S. A."

AV. BALMACEDA 1114 — TEL. 64149 GERENCIA: S. PABLO 1750, TELEFONOS: 93076 — 80987

JUNTO A SU VIRTUD CURATIVA, LAS TERMAS DE TOLHUACA OFRECEN ABUNDANTE PESCA Y CAZA EN SUS ALREDEDORES

El Hotel, formado por pintorescos chalets, está rodeado de centenarias araucarias en medio de caprichosos picachos

En el departamento de Victoria, de la provincia de Malleco, a 1.080 metros sobre el nivel del mar y en un paisaje rodeado de cumbres y picachos de las más caprichosas formas, en cuyas laderas crecen centenarias y añosas araucarias —el árbol que simboliza la tradición de la ladomita raza araucana— la Organización Nacional Hotelera S. A. tiene a su cargo el balneario cordillerano de las Terzas de Tolhuaca. En este lugar la Organización mantiene un hotel dotado de pintorescos chalets que ofrecen al viajero toda clase de comodidades.

Descubiertas en 1893 por el explorador ruso Blitkoff, las aguas de las Termas de Tolhuaca son famosas por sus cualidades curativas. Al respecto, el Dr. Moisés Amaral, científico francés en aguas termales, dijo: "El mayor número de los enfermos que buscan en Tolhuaca curación o alivio son reumáticos crónicos. Pude observar el feliz resultado que obtuvieron a los pocos días de este tratamiento". La acción terapéutica de estas aguas minerales es verdaderamente maravillosa, no sólo en enfermedades reumáticas, sino también en afecciones de las vías respiratorias,

razón por la cual frecuentemente son visitadas por colonias de personas con debilidades bronquiales. Las aguas calientes de estas termas brotan en el interior de una gruta, siendo su fuente principal "La Fumarola" donde brotan en forma de "geyser", a gran presión y a una temperatura de 96 grados centígrados.

ATRACCIONES Y PASEOS.— En los alrededores del hotel se encuentran dos hermosos paseos. Ellos son la Laguna Malleco y Laguna Verde, en cuyas cristalinas aguas reflejan sus altas copas inmensos pinos y tupidas araucarias. En sus aguas abundan el salmón y la trucha, que hacen las delicias de los aficionados a la pesca. Cruzando la Laguna Malleco, en botes que proporcionan el propio hotel, se llega al Salto del Malleco, lugar donde el caudal de este río precipita sus aguas desde 30 metros de altura. En sus alrededores abunda la caza, siendo la equitación otro de los permanentes entretenimientos de los turistas y viajeros. En la misma zona es famoso el paseo a la Piedra de Roticura y al Volcán Tolhuaca.

"JARDIN SCHULTZ"

(FUNDADO EN 1904)



FLORES

PLANTAS
EN GENERAL
CORONAS
RAMOS Y
ARREGLOS EN JARDINES

M. SEÑORET 775
CASILLA 431 TEL. 74
PUNTA ARENAS



Indígenas de raza araucana que a través de los años siguen conservando sus costumbres tradicionales. De Chillán al sur el viajero puede ver a diario "reducciones" o poblaciones araucanas que continúan dedicados a la alfarería y otras industrias de su época.



PEDRO VERA OYARZUN

COMPRA DE PRODUCTOS

REGIONALES Y NACIONALES

TELEFONO 956

GRAN CARNICERIA DE

PEDRO VERA O.

VACUNO - CERDO

Y OVEJUNO

ELABORACION DE CECINAS

CON MATERIAL DE

PRIMERA CALIDAD

COLON 998 — CASILLA 332 — TEL. 956

PUNTA ARENAS

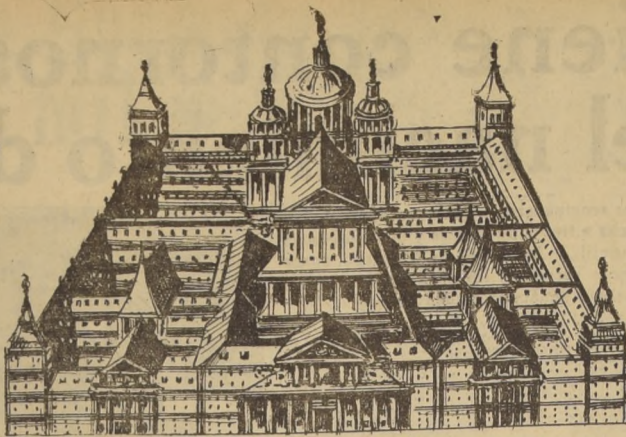

A 50 KILOMETROS DE MADRID SE ALZA EL MONASTERIO DE SAN LORENZO, MAS CONOCIDO COMO "EL ESCORIAL", ANTIGUA RESIDENCIA DE LOS REYES DE ESPAÑA, CONSTRUIDO POR FELIPE II PARA HONRAR LA MEMORIA DE SU PADRE, CARLOS II. TAL COMO OTRAS EDIFICACIONES COLOSIALES QUE EXISTEN EN LA PENINSULA "EL ESCORIAL" TIENE HOY DIA CARACTER DE MONUMENTO NACIONAL

ESCORIAL

BAR • RESTAURANT • ROTISERIA

A sólo unos pasos del centro de la capital, al lado mismo de sus actividades, está el "ESCORIAL", el lugar preferido de las personas de buen gusto que desean ser atendidas insuperablemente.

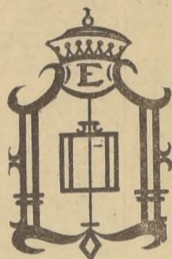

ESCORIAL

MORANDE 19 — FONÓ: 64067 — STGO.
GALERIA A. VARAS 1190
Frente Plaza Bulnes

GRIMALDI Y CIA.

ASERRADEROS Y BARRACA DE MADERAS



MADERAS PARA CONSTRUCCIONES EN GENERAL. MOL-DURAS DE TODAS CLASES. — MACHIHEMBRE PARA PISO Y CIELO RASO. FABRICA DE PUERTAS Y VENTANAS.

OF: PLAZA BULNES 361
TELEFONO N o. 1506, BARRACA
TELEFONO N o. 183, OFICINA
CASILLA No. 232

PUNTA ARENAS

CORPORACION DE FOMENTO DE LA PRODUCCION
Institución rectora del desarrollo económico del país a través de una amplia colaboración con la iniciativa particular.



La Corporación de Fomento de la Producción y sus proyecciones en la economía nacional

BREVE RESEÑA DE LA LABOR DE LA CORFO, DESDE SU CREACION EN 1939

El desenvolvimiento económico de nuestro país, desde los primeros tiempos de su organización como República independiente, tuvo un ritmo que no marchaba a tono con el acelerado progreso de la producción en otras naciones de iguales características.

En razón de este hecho, el Estado, a partir de las postrimerías del siglo pasado, comenzó a asumir un papel de impulsador de la producción creando para ello diversas instituciones.

SE CREA LA CORPORACION DE FOMENTO. — Para satisfacer esta primordial necesidad de nuestra vida económica, el Presidente Aguirre Cerda procedió como una de las primeras realizaciones de su mandato a crear la Corporación de Fomento de la Producción, sancionada por el Congreso, el respectivo proyecto del Ejecutivo se convirtió en la Ley 6.334, de 29 de abril de 1939, cuerpo legal que, junto con determinar la estructura del nuevo organismo, puntualiza su financiamiento y, primordialmente, sus finalidades, a la vez que impulsa la producción nacional, como un todo, relacionando a la minería, la agricultura, la industria, la energía y los combustibles, el comercio y los transportes. De acuerdo con ello, el nuevo instituto se encargaba de enfocar el fomento de la producción considerando en todos sus aspectos como una unidad económica. No sólo debía preocuparse del desarrollo de la minería, en razón del mayor ingreso de divisas que podría significar el desenvolvimiento agrícola, en función de las necesidades de alimentos y de la organización de nuevas industrias destinadas a entonar a la economía nacional. Su misión primordial era la de impulsar la producción en todos sus aspectos, pero de acuerdo con una visión de conjunto.

De acuerdo con tales principios, al poco tiempo de constituirse, la Corfo procedió a adoptar un plan de acción que comprendía el desarrollo coordinado, no solamente de las industrias tradicionales, como la agricultura y la minería, sino también la implantación y desenvolvimiento de las industrias nuevas y manufactureras, de energía y combustibles y de los transportes.

LAS PRIMERAS REALIZACIONES. — La ley que creó la Corporación dispuso los recursos que habría de costear. Estos consisten en determinados aportes fiscales, producidos por impuestos especiales y los créditos del Export and Import Bank de Washington. Con ellos la institución inició sus realizaciones.

En materia de fomento a la producción agrícola, desde los primeros tiempos la política de la Corporación ha sido la de facilitar

de crédito cuya labor, sin embargo, se resentía por falta de coordinación y de un plan específico, que permitiera obtener de ellas mayores frutos.

Se manifestaba claramente la necesidad de crear un organismo nuevo, vigoroso, eficiente y autónomo, capaz de satisfacer la necesidad de abrir a la producción nuevos rumbos que le permitieran un mayor alcance y desarrollo.

vechamiento de los minerales de cobre del Norte Chico se impulsó la instalación de la Fundición de Paitote. Más adelante, la industria siderúrgica fue estimulada mediante la ampliación de la planta de la Compañía Electro-Siderúrgica de Valdivia y por la formación de la Compañía de Acero del Pacífico. Con el objeto de establecer la industria de la manufactura de los metales, la Corfo intervino en su formación, instalación y funcionamiento de la Manufacturera de Cobre y de la Manufacturera de Metales, sociedades conocidas, respectivamente, con los nombres de Madeco y Madema. El incremento de la producción metalúrgica fue logrado, posteriormente, a través de las sociedades Siam-di Tella S. A., Mecánica Industrial, Imar y otras.

Con el fin de formar una importante industria química nacional, la Corporación pretendió hacer ingentes inversiones en las sociedades Fermo Química del Pacífico y Bacteriológico de Chile S. A. Poco a poco fue creándose el redio de sus acciones a otros rubros de la industria. Mediante la Compañía Electromat S. A. ha contribuido a que el país se abastezca en forma suficiente

de materiales eléctricos que antes se importaban, incluso las ampolletas. Las industrias textiles fueron fomentadas por medio de la Hilandería de Lino de La Unión y de la Sociedad Lavadora de Lana. Se organizó la Industria Nacional de INEUM a T. I. C. O. S. A., concebida con el nombre de INSA, para fabricar, este artículo en el país y abastecer las necesidades de nuestro propio mercado.

Para incrementar la producción de pescado fueron creadas las Compañías Pesquera Araucario, la Sociedad Chilena Industrial de Pesca y la Sociedad Industrial Pesquera de Tarapacá. No se descuidó la industria carbonífera, ayudándose a la explotación de diversos yacimientos. Para intensificar el comercio exterior se constituyeron diversas sociedades, como la Sociedad General de Comercio, la Sociedad de Vinos de Chile, la Sociedad Exportadora de Maderas, las Asociaciones de Productores de Caucho de Aves, de Acelunas, etc.

No se descuidó cuanto se refiere al turismo, impulsando la construcción de hoteles, de acuerdo con un plan que se ha aplicado en la mayor parte del territorio, desde Iquique hasta

la zona de los lagos. Ni aun el problema de la locomoción urbana ha sido ajeno a sus realizaciones, pues, participó en la organización de la Empresa Nacional de Transportes Colectivos, mediante la cual fue posible la implantación de los servicios de autobuses y de autobuses modernos.

AYUDA A LAS INDUSTRIAS. — La política de la Corfo ha estado orientada igualmente a ampliar las fábricas existentes en el país y a crear nuevos establecimientos industriales, cuyos productos, por su importancia, era necesario importar, ya sea a precios altos o en cantidades insuficientes para el consumo nacional.

Son múltiples las realizaciones de la Corporación en el incremento de la producción siderúrgica, metalúrgica, química, textil, alimenticia, de manufacturera de cobre, eléctricas, de cemento, neumáticas, madereras, etc. De esta manera superó la primera etapa de la industrialización del país, entrando a encarar enseguida el desarrollo de un programa más amplio de realizaciones.

FOMENTO DE LA SIDERURGICA. — La industria siderúrgica fue uno de los rubros que desde un comienzo se incorporaron a los planes formulados por la Corporación. Para su realización y desarrollo, se tuvo en cuenta que la producción de hierro y acero del país era insuficiente para abastecer el consumo y que era preciso, en consecuencia, aumentar la producción en forma de superar el déficit.

Como se ha dicho, el primer proyecto sobre la materia fue llevado a la práctica mediante

la capitalización de la Compañía Electro-Siderúrgica e Industrial de Valdivia. Posteriormente se procedió a la formación de la Compañía de Acero del Pacífico, acerca de la cual nos referimos en espacio aparte.

LAS INDUSTRIAS METALURGICAS. — Los programas industriales de la CORFO contemplaron, desde sus primeros tiempos, la ayuda financiera y técnica para las maestranzas, fundiciones, talleres mecánicos y manufacturas de metales en general y construcción de astilleros navales de acero, madera o mixtos.

Los efectos de estos planes se vieron plenamente satisfechos con la formación de la Sociedad Industrias Metalúrgicas, Mecánicas Reunidas S. A., que nació de la fusión de empresas complementares, entre las cuales se pueden indicar la fábrica de Giovanni, la Maestranza y Fundición Carrera. Con posterioridad se incorporaron a la Sociedad las Maestranzas Caroch, de Puerto Montt, los Astilleros Behrens y los Astilleros Cóndor.

Más adelante se formaron otras muchas sociedades que han asegurado en definitiva el aprovisionamiento del país en todo cuanto dice relación con la producción metalúrgica, destacándose entre ellas la Sociedad Manufacturera de Cobre (Madeco), la Manufacturera de Metales S. A. (Madema) y Siam di Tella S. A.

LAS INDUSTRIAS TEXTILES. — Notables han sido también las realizaciones de la Cor-

La industria de la celulosa



La industria de la celulosa es la próxima gran perspectiva de la Corporación de Fomento que proyecta aprovechar para ello los bosques de pinos a cuya plantación cooperó en forma efectiva.

poración en el fomento de las industrias textiles. Su política al respecto ha comprendido especialmente aquellos rubros que constituyen elaboraciones de calidad, tales como la fabricación de paños de lana peinada, elaboración de hilados de seda y lino, e industrialización de otras fibras textiles como el rayón y la lana.

De tal manera la Corfo ha colaborado económicamente al mejoramiento de la producción de las fábricas textiles del país, como la Sociedad de Lino de la Unión, que instaló en esa ciudad la primera hilandería de lino del país con lo cual se aseguró la industrialización de la cosecha de este textil en las zonas de Valdivia y Huanquimay. La Sociedad Lavadora de Lana; la planta de Retorcimiento de hilados de seda denominada Fibras Zaror, que proporciona hilados reservados a todas las fábricas de seda que no cuentan con estas instalaciones, y la Sociedad de Productores de Caucho de Maderas S. A.

En la industria de la madera terciada, creó, junto con la Caja de Colonización Agrícola la Sociedad Anónima Maderera del Sur y en el rubro de impregnación de maderas formó conjuntamente con los FF. CC. del Estado y particulares, la Sociedad Impregnadora de Maderas S. A. Su programa de industrialización de la madera ha tenido su culminación con las iniciativas que ya se encuentran en marcha, para la instalación en el país de la industria de la celulosa y de las industrias químicas derivadas de este producto.

REALIZACIONES EN TODOS LOS CAMPOS DE LA PRODUCCION. — En resumen, la Corporación de Fomento, a través de los 18 años transcurridos desde que fue fundada ha llevado a la práctica realizaciones en todos los campos de la producción ayudando a las industrias ya establecidas y creando otras nuevas, sea mediante sus propios capitales sea asociándose a capitales particulares.

De ninguna manera ha intercedido la iniciativa particular. Por el contrario, no ha hecho más que estimularla, prestando su disposición los medios que le brisan falta.

Gracias a su acción el país, en menos de veinte años, ha progresado en materia industrial de manera inusitada y en forma que es posible esperar un entonamiento definitivo de la economía nacional, con la consiguiente elevación del estándar de vida de la población.

Tres nuevos grandes rubros de la producción nacional

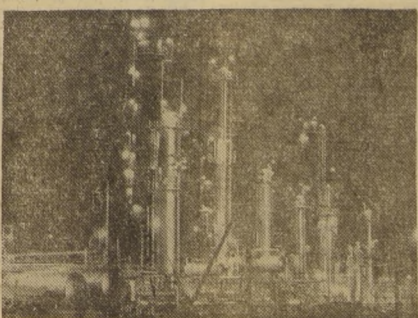
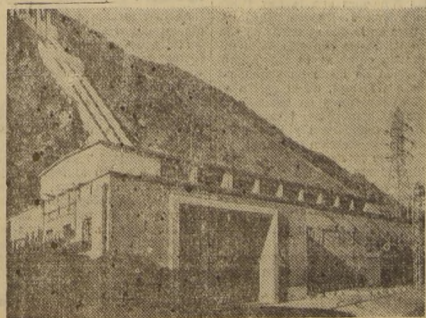

La energía eléctrica, el petróleo y el acero, son los tres nuevos grandes rubros incorporados a la producción nacional por la Corporación de Fomento. Los grabados corresponden a la Compañía de Acero de Huachipato.

COMPANIA DE ACERO DEL PACIFICO S. A.

Planta de Huachipato

La Compañía de Acero del Pacífico S. A. (CAP) se constituyó como Sociedad Anónima el 27 de abril de 1946, bajo los auspicios de la Corporación de Fomento de la Producción, con el fin de hacer realidad el proyecto de la Industria siderúrgica nacional.

El costo de las instalaciones iniciales de la Planta de Huachipato fue de aproximadamente US\$ 80.000.000, suma que se financió con el capital de la Compañía, que ascendía a US\$ 15.000.000, y con diversos créditos, de los cuales cabe destacar el otorgado por el Export Import Bank de Washington por la suma de US\$ 48.000.000. Posteriormente y con motivo de un primer plan de ampliación se obtuvo de la misma institución bancaria un crédito por US\$ 10.000.000.

Al 30 de junio de 1956, el total de las inversiones de la Compañía sumaba 112 millones de dólares.

La Junta General Extraordinaria de Accionistas, reunida con fecha 8 de noviembre de 1955, acordó aumentar el capital de la Sociedad de 15 a 30 millones de dólares, aumento que deberá quedar totalmente suscrito en el plazo de tres años. Sobre este particular es interesante destacar el hecho de que la primera emisión de acciones, por un total de US\$ 4.000.000, que forma parte del aumento de capital autorizado, fue suscrita antes del plazo respectivo, por empleados y obreros de CAP y público en general. Dado el monto de la suma emitida, el hecho de haberse completado la suscripción antes del plazo es-

tablecido, representa un caso único —y digno de ser destacado— en nuestro medio comercial, y ello revela además la confianza e interés que la Compañía ha logrado despertar en sus pocos años de operación.

En cuanto a los productos de la Compañía, puede decirse que la CAP ha llegado a su madurez industrial ofreciendo a sus consumidores productos de primera calidad, hecho que es reconocido en el país y que ha trascendido al extranjero. Es así como además de los clientes habituales en Sud América: Argentina, Perú, Ecuador, Brasil y Uruguay, se han vendido importantes partidas de productos fabricados en Huachipato, a firmas comerciales de Canadá, Estados Unidos, Inglaterra y últimamente Japón.

CAP abastece ampliamente el mercado local. Esto significa un decisivo impulso al desarrollo industrial y constituye un importante aporte de CAP a la Balanza de Pagos del país. En efecto, se ha logrado un ahorro neto de divisas por concepto de menores importaciones y se ha creado una fuente de productos exportables con la consiguiente producción de medios de pago en moneda extranjera.

La operación de la Planta de Huachipato comenzó a fines del primer semestre de 1950 y la producción total de productos terminados, es decir: barras redondas, perfiles estructurales, alambres, chapas y hojalata, alcanzó en 1951 a 126.000 toneladas. Desde entonces estas cifras

han ido aumentando de año en año. En 1955 se llegó a 217 mil toneladas, y en el primer semestre de 1956, esa producción alcanzó a 130 mil toneladas.

Prácticamente, desde la época de la puesta en marcha de la Planta se consideraron planes tendientes a incrementar la producción a fin de poder abastecer en forma oportuna los aumentos de demanda futura del mercado interno y pensando siempre en mantener un cierto margen de saldos exportables porque la Compañía debe tener posibilidades de producción superiores a las necesidades inmediatas del país. Debe considerarse que la capacidad de elaboración de una planta siderúrgica no se puede elevar paulatinamente, a medida que crece el mercado, sino mediante la instalación de nuevas unidades costosas, cuyo planeamiento y puesta en marcha demoran, frecuentemente, bastante tiempo. CAP debe, por lo tanto, mantener ese margen entre su posibilidad de producción y el consumo interno, para evitar que se frene el desarrollo de la Industria metalúrgica nacional debido a dificultades en el abastecimiento de productos de fierro y acero.

También hay que considerar que abastecer al mercado de determinados productos obliga a operar maquinarias cuya capacidad instalada mínima es muy superior a las necesidades del país.

El primer plan estudiado dentro de esta política (en la actualidad totalmente realizado) consistió en obtener un mayor rendimiento de las instalaciones existentes. Co-

incidió con este propósito el hecho de que la capacidad del Alto Horno resultó muy superior a la prevista, razón por la cual se ampliaron diversas instalaciones de la Planta para aprovechar esta mayor capacidad. Entre las instalaciones ejecutadas pueden mencionarse: ampliación de canchales de almacenamiento de materias primas; planta de aglomeración de fines de mineral; planta de harneo y lavado de caliza; ampliación de la Planta de Coque de 57 a 70 hornos; ampliación de casa de colada y cuarto Recuperador para el Alto Horno; ampliación de la Acería con un tercer horno Siemens-Martin y un segundo convertidor Bessemer; nuevo desmoldador de lingotes; dos nuevos hornos de foso en el Laminador Desbastador; ampliación de diversas instalaciones en el Laminador de Planchas, Chapas y Hojalata; Planta de Estructuras y cañerías de gran diámetro; Planta de Refinación de Benzol, Toluol y Xilol, etc.

Fuera del plan de ampliaciones y mejoras, se trabajó asiduamente en otros campos; se perfeccionó sistemáticamente la práctica de operación del equipo; se sistematizó el trabajo; se eliminaron de la producción aquellos productos de escasa venta que entorpecían la producción de grandes volúmenes de los tipos comerciales; y se realizaron los programas de valoración de trabajo y estudios de tiempo y movimiento con el objeto de establecer sobre bases técnicas y justas el sistema de remuneración, el pago de incentivos de producción y la fijación de de-

terminaciones normales de obreros en cada unidad de producción.

NUEVO PLAN DE EXPANSION Y MODERNIZACION DE HUACHIPATO.—Siguiendo la política de permanente superación que ha caracterizado sus actividades, la Empresa ha iniciado un vasto plan de expansión y modernización de las instalaciones de la Planta de Huachipato, dentro del cual se consultan las inversiones por realizar dentro de los próximos seis años.

En una primera etapa, cuya ejecución ya ha comenzado, se tiene por objetivo modernizar la práctica de laminación de productos planos.

Las instalaciones contempladas en esta etapa consisten en una línea compuesta de un laminador frío de desbastado, en serie con un laminador reversible de cuatro rodillos. En esta línea de laminación es posible transformar lingotes directamente en planchas de 2 mm. de espesor, suprimiendo varias etapas de la laminación actual, con el consiguiente ahorro en el costo de transformación. Por el momento estas planchas se someterán a procesos de terminación en las instalaciones actuales del Taller de Planchas.

Las instalaciones descritas, conjuntamente con un aumento en la capacidad de producción de la Acería a 375 mil toneladas al año de lingotes obtenidos mediante diversas mejoras, permitirán aumentar la capacidad de producción de productos terminados de 265.000 toneladas, que es actualmente, a 291.000 toneladas al año.

Para financiar parte de la inversión en dólares de este plan de expansión se solicitó un crédito al Export Import Bank of Washington, institución que otorgó a CAP la suma de 3.550.000 dólares, sin otra garantía que la que ella misma puede ofrecer, lo que ha dado una nueva muestra del prestigio de que goza esta Compañía en esferas industriales y financieras internacionales.

El crédito del Eximbank ha sido otorgado en condiciones muy favorables para CAP, ya que, además de la circunstancia anotada en el sentido de haberse concedido sin otra garantía que la solvencia de CAP, el servicio de la deuda ha sido estudiado de manera que la primera cuota deberá cancelarse el 31 de enero de 1959, o sea, una vez que el nuevo equipo esté en pleno funcionamiento y con un período de operación de por lo menos un año. Se espera que el laminador reversible esté operando a fines del año 1957.

Para una segunda etapa se consulta complementar las instalaciones anteriormente descritas con una línea continua de decapado, un laminador en frío, hornos de recalcido para rollos, laminador de templado, etc. Estas instalaciones harán posible la entrega al mercado de productos planos de la más alta calidad y reducirán los costos de transformación, todo lo cual ha de redundar en importantes beneficios para la Industria metalúrgica y el público en general.

Se consulta, además, en esta etapa completar las instalaciones de la línea de la-

minación antes mencionada a fin de producir planchas gruesas, agregando un horno de recalentamiento de planchas y una línea automática para cortar estas planchas, mejorando y ampliando considerablemente los resultados que se obtienen con las actuales instalaciones y permitiendo producir planchas de cualquier dimensión.

Se proyecta, además, expandir la capacidad de la Acería de 375.000 toneladas métricas a 430.000 toneladas métricas de lingotes de acero mediante el agregado de un cuarto horno Siemens de 200 toneladas de capacidad al actual taller de tres hornos de 100 toneladas cada uno.

Las instalaciones contempladas permitirán transformar en productos laminados de alta calidad la totalidad del acero en lingotes que se producirá. Además de asegurar un abastecimiento abundante y de mayor variedad de productos para el mercado nacional, estas instalaciones permitirán exportar los excedentes de acero de que se disponga transformados en productos de alto precio con las consiguientes ventajas para la economía nacional.

Más adelante, y según las condiciones del mercado interno, posibilidad de obtención de créditos, etc., se iría a la construcción de un segundo Alto Horno, con la consiguiente ampliación de las diversas instalaciones de la Planta. La capacidad de producción de lingotes de acero aumentaría en este caso a unas 600.000 toneladas, y de productos terminados, a 475.000 toneladas.

Finalmente, es de interés destacar que si se atiende al valor anual de la producción y al desarrollo industrial de todo género que ha traído la instalación de Huachipato, es ésta, sin duda alguna, la más importante industria que se ha establecido en el país en los últimos años y la que ha aportado más inmediatos beneficios a su economía.

Los resultados de la operación de la Planta de Huachipato demuestran en forma elocuente el progreso alcanzado por nuestra industria siderúrgica, y prueban que ella ha correspondido al esfuerzo del país, contribuyendo poderosamente a su desarrollo económico.

Los nuevos planes de ampliación y modernización de sus instalaciones, a que se ha hecho referencia, obedecen al propósito de contar con una industria básica cuyo eficiencia en su producción le permita ofrecer sus productos a niveles de precios similares a los vigentes en otros países productores de acero. Esta situación permitirá desarrollar en Chile una industria metalúrgica que no sólo se limitará a satisfacer las necesidades del país, sino que podrá llegar a los mercados de los países vecinos en condiciones de competencia con los artículos elaborados en el extranjero.

La CAP, en su afán de constante superación, agotará sus esfuerzos para lograr siempre una mayor producción en las condiciones económicas más favorables, correspondiendo en esta forma a la confianza pública depositada en ella.

Santiago, diciembre 1956.

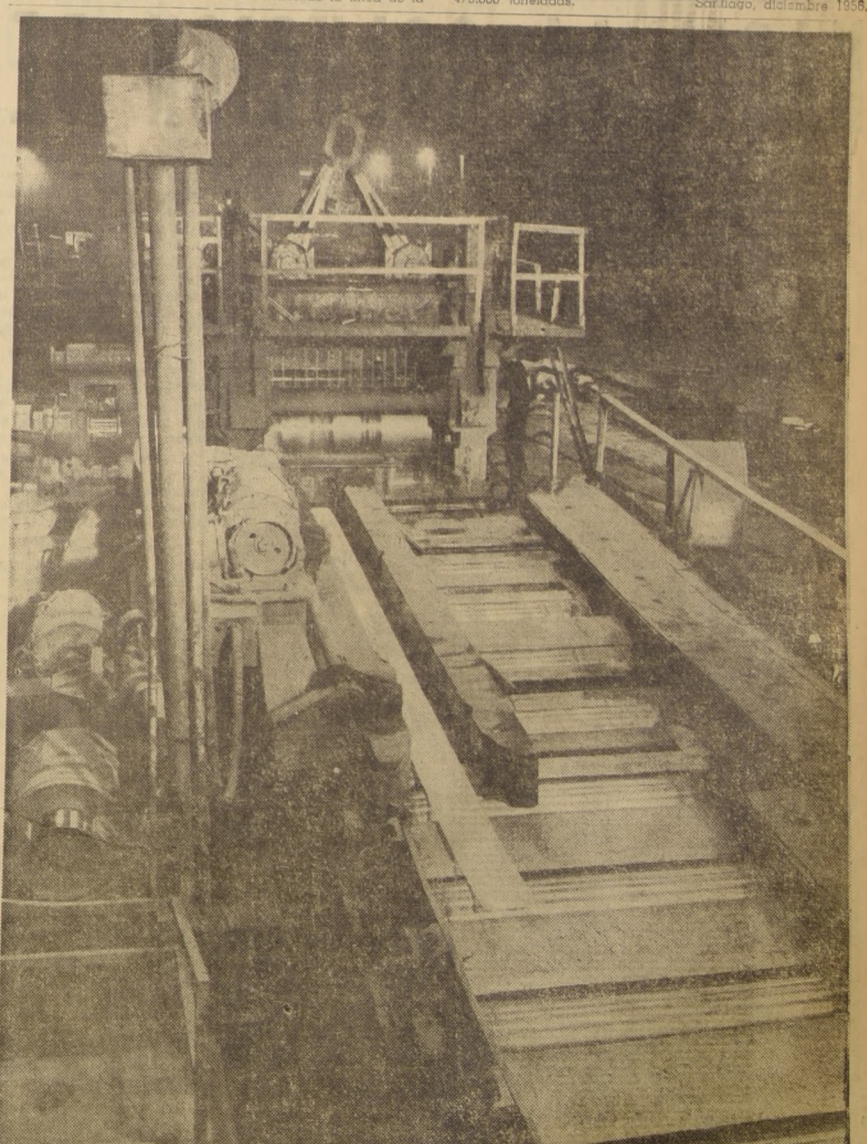
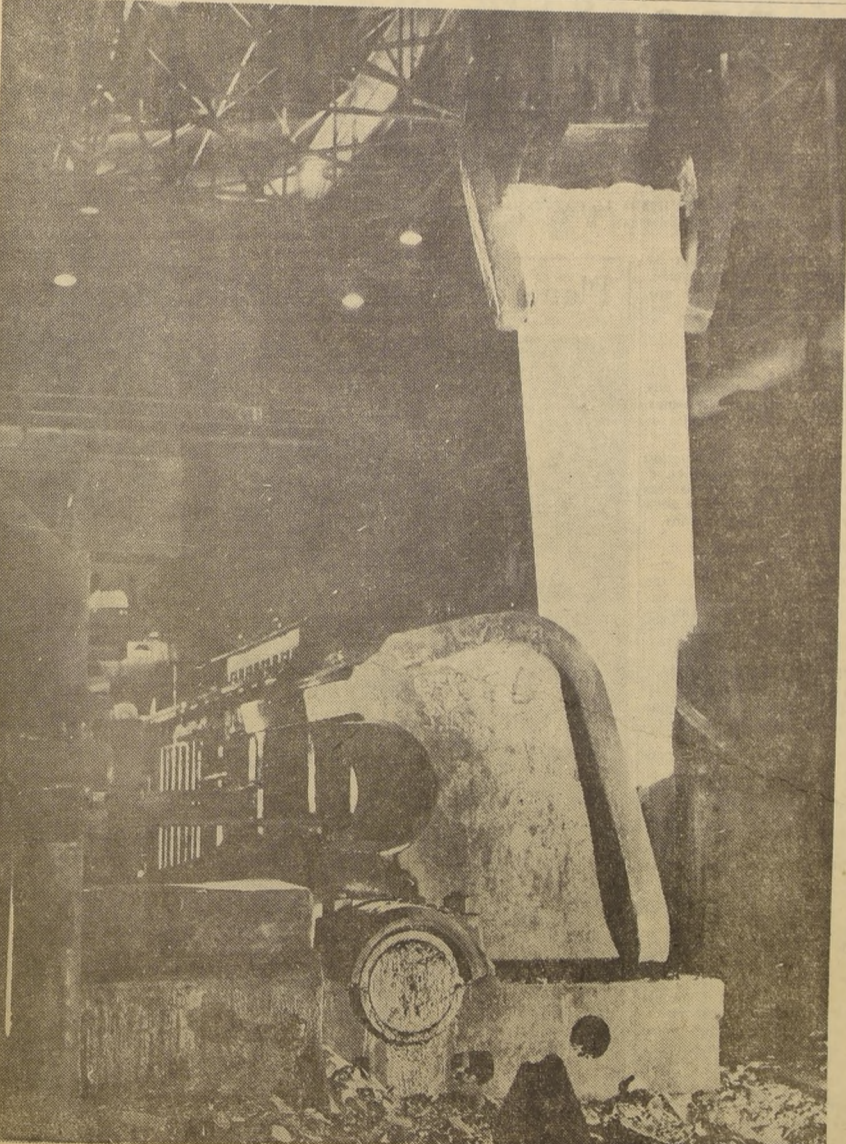

Las fotografías muestran dos procesos distintos de laminado, utilizando el laminador desbastador que emplea la Compañía de Acero del Pacífico.

Positiva labor ha desarrollado la ENDESA al servicio del Plan de Electrificación

En los 16 años transcurridos desde su fundación, ha aumentado en 310.940 KW. la potencia instalada en el país, mediante la construcción de cinco centrales hidroeléctricas y cuatro centrales térmicas

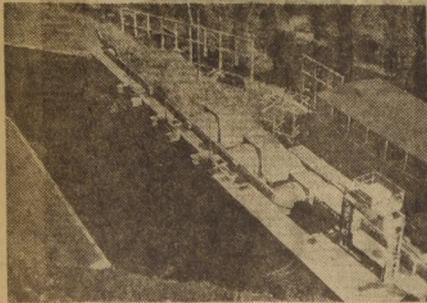

Central hidroeléctrica "Filmatuén", de 24.240 K. W., ubicada en la provincia de Osorno.

En 16 años al servicio del Plan de Electrificación del país, la ENDESA ha realizado las siguientes obras:

5 Centrales hidroeléctricas. — Pilmaituén, de 24.240 Kw. en Osorno; El Abanico, de 86.000 Kw. en Suble; Cipreses, de 103.500 Kw. en Talca; Sauzal, de 76.800 Kw. en O'Higgins; y Los Molles, de 16.000 Kw. en Coquimbo.

4 Centrales térmicas, ubicadas en la zona norte. — Copiapo, de 1.343 Kw.; Ovalle, de 758 Kw.; Guayacán, de 3.680 Kw. y Vallenar, de 1.000 Kw.

15 Empresas de Distribución. — Entregan la energía en voltajes menores en Tocopilla, Calama, Copiapo, Taltal, Vallenar, La

Serena-Coquimbo, Ovalle, Salamanca, Valle del Ligua, Melipilla-El Monte, Colchagua-Pichilemu, Maqueto, Empresa Eléctrica La Frontera, Sociedad Austral de Electricidad y Punta Arenas.

11 Cooperativas de Electrificación Rural. — Organismos formados por la ENDESA y por particulares que hacen llegar la electricidad al campo: Osorno, Río Bueno - Rancho Llanquihue, Paillaco, Chillán, Monte Agulla - Cabrero, Yumbel, Los Angeles, Talca, Curicó y Elqui.

7 obras en ejecución. — Central hidroeléctrica Pilmaituén: ampliación de su potencia de 24.240 Kw. a 36.000 Kw.; Central hidroeléctrica El Abanico: ampliación de su

potencia de 86.000 Kw. a 135.000 Kw.; Central hidroeléctrica Sauzalito, de 9.000 Kw., en O'Higgins; Central diesel de Antofagasta, de 4.200 Kw.; Central hidroeléctrica de Antofagasta, de 1.500 Kw.; Central diesel de Iquique, de 4.200 Kw. y Central diesel de Punta Arenas, de 2.800 Kw.

Al fundarse la ENDESA en 1939, la potencia instalada en el país alcanzaba a 154.600 Kw. Desde 1940 a 1954 la iniciativa privada ha instalado 102.700 Kw. de los cuales 35.700 Kw. fueron financiados por la CORFO.

En cambio, la ENDESA ha puesto en servicio en casi el mismo período, 310.940 Kw., el doble de

la potencia instalada en el país antes de 1940.

El Plan de Electrificación, a cargo de la ENDESA consulta para el futuro la construcción de las siguientes plantas hidroeléctricas: Rapel de 200.000 Kw. en Santiago; Isla de 68.000 Kw. en Talca; Lago Laja, de 120.000 Kw. en Suble y Pullinque, de 49.000 Kw., en Cautín.

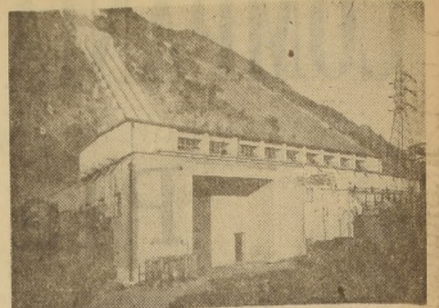

Central hidroeléctrica "Sauzal", de 76.800 K. W., ubicada en la provincia de O'Higgins

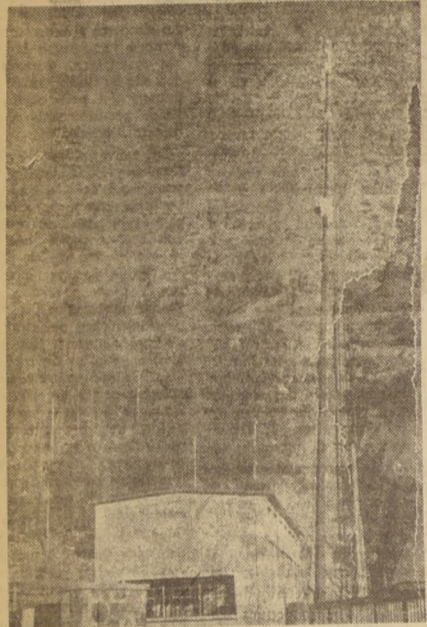

Central hidroeléctrica "Los Molles", de 16.000 K.W., ubicada en la provincia de Coquimbo

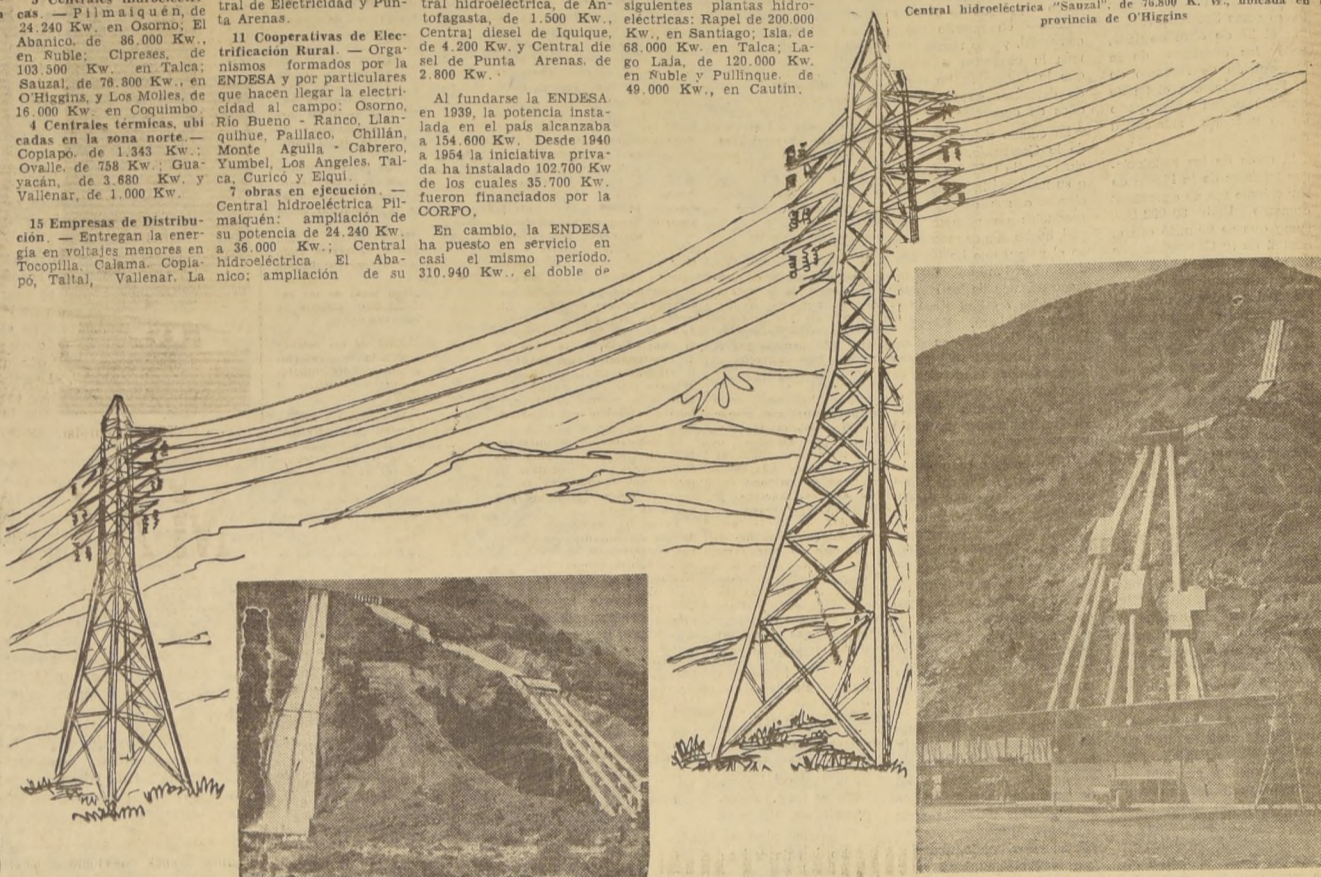

Central Hidroeléctrica "Abanico", de 86.000 K. W., ubicada en la provincia de Suble.

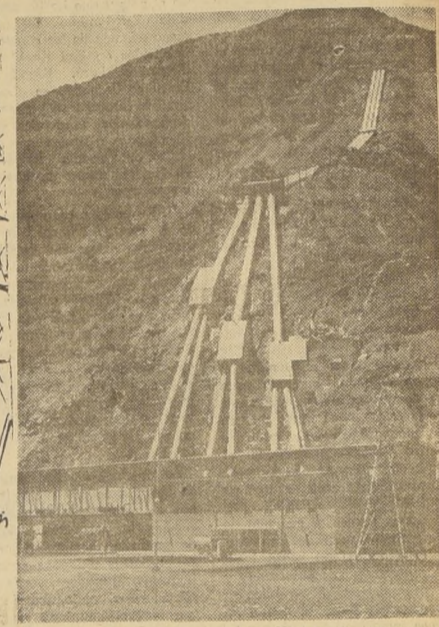

Central hidroeléctrica "Cipreses", de 103.500 K. W., ubicada en la provincia de Talca

HACIA LA SOLUCION DEL PROBLEMA ELECTRICO

El problema del abastecimiento de energía eléctrica en las provincias de Santiago, Valparaíso y Aconcagua, que desde hace años ha venido constituyendo una de las principales preocupaciones, tanto de las autoridades como de la Compañía Chilena de Electricidad Ltda., ha encontrado ya una fórmula de solución que, de transformarse en realidad, permitirá, en pocos años más, obtener una producción de energía que cubra las necesidades del consumo.

El Gobierno ha encarado este problema, y se encuentra ya en el Congreso Nacional el Convenio "Ad Referendum", firmado por el Ministro del Interior, en representación del Gobierno y el Fisco de Chile; la Compañía Chilena de Electricidad Ltda. y la South American Power Co.

LO QUE PERMITIRA EL CONVENIO
Al despachar favorablemente el Poder Legislativo el

Convenio mencionado, la Compañía Chilena de Electricidad Ltda., quedaría sometida a la Ley General de Servicios Eléctricos, y el Estado chileno pasaría a participar en la nueva capitalización de la Compañía, mediante la posesión de acciones y bonos.

Planta Termo-eléctrica de Laguna Verde

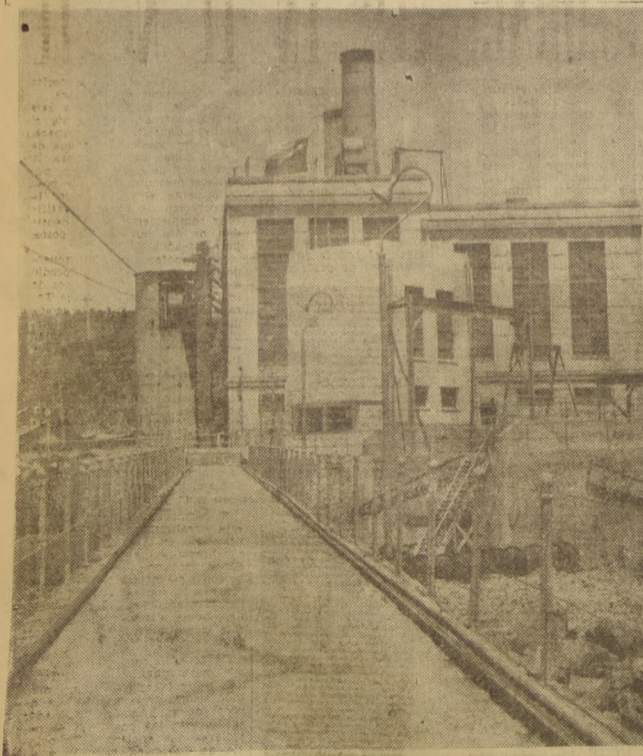

La de Laguna Verde es la planta generadora principal del sistema con que la Compañía Chilena de Electricidad Ltda. sirve a las provincias de Santiago, Valparaíso y Aconcagua. La capacidad de producción de esta planta termo-eléctrica, que vemos en la fotografía, es de 52.500 KW.

La Compañía pondría de inmediato en ejecución un plan de ampliación de sus instalaciones de generación, transmisión y distribución de energía eléctrica, Plan que comprende como primer paso, la construcción de una Planta Térmica con una capacidad de 120.000 KW.

INVERSIONES PROYECTADAS

El Plan de ampliación proyectado y planificado por la Compañía Chilena de Electricidad Ltda., significa una inversión superior a los 31 millones de dólares y, además, una inversión en moneda nacional de 18 mil millones de pesos.

El Plan de obras, cuyo compromiso de construcción por parte de la Compañía se encuentra consultado en el Convenio "Ad Referendum", está calculado para llenar las necesidades del suministro de energía eléctrica de la zona servida por la Compañía durante los próximos 7 años.

De acuerdo con las recomendaciones técnicas, la nueva Planta Térmica será instalada en Santiago. La construcción de las dos primeras unidades ha sido ya ordenada a la firma A. E. G., de Alemania, por la CORFO. Asimismo ha sido ordenada en los EE. UU., la construcción de las calderas.

REFORMA DE LA LEY ELECTRICA

Para que la Compañía Chilena de Electricidad Ltda. pueda, pues, llevar a la realidad el Plan completo ya trazado, se parte de la base de la aprobación del Convenio "Ad Referendum" y de la reforma de la Legislación de los Servicios Eléctricos.

Es interesante, en este caso, citar el editorial publicado por LA NACIÓN, el 4 de diciembre último, bajo el título "Reforma a la legislación eléctrica". En uno de sus acápites, dice, textualmente, ese editorial:

"La Reforma de la Ley General de Servicios Eléctricos contempla las modalidades que se requieren para establecer un efectivo entendimiento entre el Estado y las empresas particulares, en lo relativo a la explotación y distribución del potencial eléctrico. Se establece así un régimen mixto que permite la estrecha vinculación entre el Estado y la iniciativa privada. Esto será muy importante, con respecto al aporte de capitales. Además, el Estado no está en condiciones de absorber todas las actividades derivadas del proceso de la industria eléctrica. Por otra parte, no estaría bien poner valladas a las iniciativas de nuestros inversionistas. Vale también destacar el hecho de que las empresas particulares están mejor preparadas para cubrir la parte de la distribución de energía. Así se hará un gran beneficio al propio Estado, liberándolo de la organización de tareas subsidiarias.

"Otro problema que se resuelve con la nueva legislación es el de las fijaciones de tarifas, que actualmente ofrece serios inconvenientes para el financiamiento de las empresas. A este deficiente sistema se debe la falta de un buen suministro de energía eléctrica, con los consiguientes perjuicios para el progreso industrial del país."

Planta Hidro-eléctrica de Queltehues



A 90 kilómetros de Santiago, enclavada en un hermoso rincón cordillerano, está la planta hidro-eléctrica de Queltehues, de la Compañía Chilena de Electricidad Ltda. La capacidad de producción de esta planta llega a 39.000 KW.



El moderno edificio de la "Compañía Comercial de Valparaíso", ubicado en la calle Blanco, del primer puerto de la República.

UNA FIRMA AL SERVICIO DE LA INDUSTRIA. — Entre las importantes firmas comerciales representativas del progreso de Valparaíso figura la

ZAVOLAKIS Y CIA.
CASA "HELENICA"
IMPORTACION

BORDES 658 Dirección Telefónica:
CASILLA CORREO 410 "ZAVOLAKIS"
PUNTA ARENAS
CHILE

Compañía Comercial de Valparaíso, cuya sigla "COVALPO" goza de amplia popularidad y prestigio. Esta firma, formada por capitales chilenos y que cuenta con una red de agentes y distribuidores a lo largo de todo el país, se encuentra ubicada en la que se conoce como la City portuaria, el sector de los Bancos y las grandes empresas comerciales, en calle Blanco 793, con entrada también por la activa Avenida Errázuriz.

El edificio, amplio, de tres pisos, contiene sus oficinas y salas de exposiciones, donde es posible apreciar los diversos artículos y elementos de trabajo que gira esta Compañía.

MATERIALES Y EQUIPOS INDUSTRIALES Y AGRICOLAS. — "COVALPO" constituye una firma importadora de maquinarias industriales y agrícolas, camiones, camionetas, repuestos, carros de arrastre, etc. Mavoristas, además, en los rubros ferretería, cerrajería, pinturas, etc.

LOS 15 DEPARTAMENTOS DE "COVALPO." — 15 Departamentos forman el conjunto de actividades de "COVALPO", todos ellos atendidos por personal de ingenieros, técnicos y especialistas, al servicio de la numerosa clientela ganada por el prestigio y oportuna atención de la firma. Así podemos apreciar el intenso movimiento de sus Departamentos de Maquinaria, Ferretería, Repuestos, Ingeniería, Radios, Vaporos, Reparaciones y Mantenimiento, Instalaciones, Importaciones, Vehículos Motorizados, Maquinaria Agrícola, Materiales Eléctricos. Además, las secciones Contabilidad, Créditos y Cobranzas.

CONCEPTO Y ORGANIZACIÓN MODERNOS. — La organización "COVALPO" obedece a un criterio moderno, llevado al máximo de eficiencia, de tal manera que los clientes saben, positivamente, que en esta firma serán atendidos en forma eficiente en la solución de sus problemas y necesidades técnicas.

DIRECCION EJECUTIVA DE LA FIRMA. — La Dirección Ejecutiva de la "Compañía Comercial de Valparaíso S. A." "COVALPO", se encuentra en las manos expertas de su gerente, don Julio Bittencourt Rofrio, y en la de su subgerente comercial, don Fernando Poblete Moisset.

GANADO
PARA CRIANZA Y
ENGORDA



BUEYES de trabajo
de Chiloé

Talajes en fundo
propio

Atención de ganado por cuenta ajena

REMATE TODOS LOS MARTES
Soc. Feria Regional Ltda.

PUERTO MONTT
Casilla 104 — Teléfono 238

ANTONIO LJUBETIC L.
BODEGA DE FRUTOS DEL PAIS

Especialidad en licores y vinos finos
AV. COLON 742 — TELEFONO 1549
— PUNTA ARENAS —

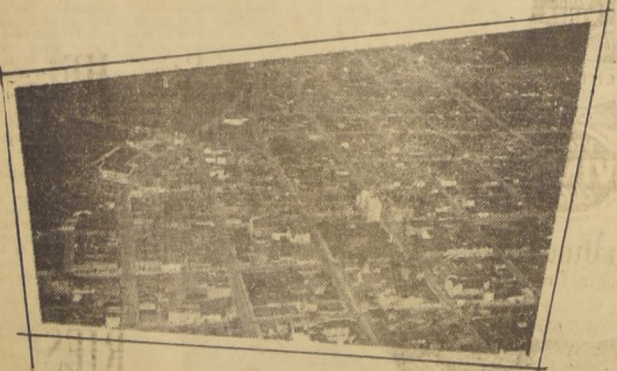

GARCINA Y CIA.

IMPORTADORES — REPRESENTANTES
PROVEEDORES MARITIMOS

ROCA 927 — TEL. 214
CASILLA 17 — CABLES AGUIMAN

PUNTA ARENAS

Las inolvidables
Noches del Nuria...



AGUSTINAS Y MAC IVER
FONO 32954 — SANTIAGO, CHILE

DE TODO LO MEJOR
PARA EL DELEITE
DEL TURISTA
GRAN COCINA INTERNACIONAL
CON LOS MAS AGRADABLES
PLATOS TIPICOS
Y LA ATRACCION
INSUPERABLE
DE

RESTAURANT
Nuria

AGUSTINAS Y MAC-IVER
TELF. 32954 - SANTIAGO CHILE

VARELA Y CIA. LTDA.
MADERAS

BARRACA DE MADERAS
ABERRADERO "RIO GRANDE"
ISLA DAWSON

REPRESENTACIONES Y CONSIGNACIONES

O'HIGGINS 928 — CASILLA 465 — FONO 101
Dirección Telefónica "VARELA"

— PUNTA ARENAS —

HOTEL PALACE

(Frente a la plaza principal)

VALDIVIA



(Club de Yates de Valdivia)

Confort
Comodidad
Regia atención
Espléndida comida
Precios sin competencia

Atendido por su propio dueño

JAIME FARRIOL

Electromat S.A.

FABRICA DE
AMPOLLETAS ELECTRICAS
Y TUBOS FLUORESCENTES

VICUÑA MACKENNA 2385

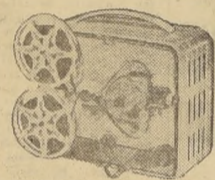

PROYECTOR
BROWNIE KODAK 8 mm.

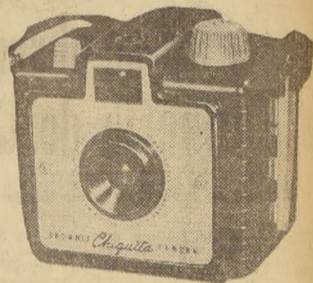

CAMARA BROWNIE CHIQUITA

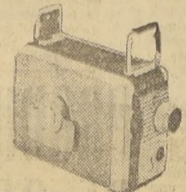

FILMADORA
BROWNIE KODAK 8 mm.

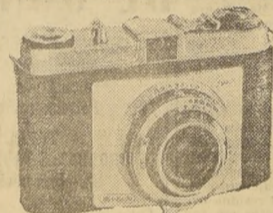

LINEA COMPLETA DE CAMARAS
KODAK RETINETTE Y RETINA

KODAK
SINONIMO DE CALIDAD
EN FOTOGRAFIA

OFRECE
FOTOGRAFIA
SANCHEZ

DISTRIBUIDORES EXCLUSIVOS

ERRAZURIZ 950
PUNTA ARENAS

DANILO JORDAN SUBAT

EXPORTACION
IMPORTACION

BODEGA:
ECUATORIANO 941

MATERIALES DE
CONSTRUCCION
ARTICULOS
IMPORTADOS

TELEFONO 547
CASILLA 333
DIR. TELEGR.: "DANILO"

PUNTA ARENAS

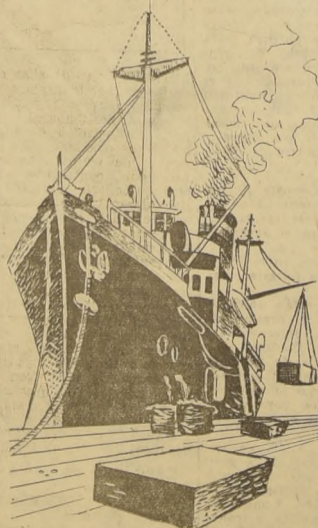

El Servicio de Cooperación Técnica Industrial

ORIGEN Y FINALIDADES.— La Corporación de Fomento de la Producción, debidamente autorizada por el Gobierno, y el Instituto de Asuntos Interamericanos, acordaron el 30 de julio de 1952 la organización en Chile de un Servicio Cooperativo para el desarrollo de un programa de asistencia a la mediana y pequeña industria, cuyas finalidades principales son:

(a) Planificación y control de la producción incluyendo estudio de movimiento y encauzamiento de materiales en las plantas industriales, contabilidad de costos, organización industrial, control de volumen y calidad de producción, distribución interna de plantas industriales, ingeniería de métodos, manipulación de materiales y actividades relacionadas.

(b) Normas referentes al personal, incluyendo clasificación por mérito y evaluación de la obra, incorporación, selección y entrenamiento industrial, sistema de pago de sueldos y actividades relacionadas con este fin.

les son ayudar a estas mediante la introducción de técnicas industriales más eficientes que las actuales y estimular y aumentar el intercambio entre Chile y los EE. UU. de conocimientos, prácticas y técnicas relacionadas con esa categoría de industrias.

El programa fue trazado por el Presidente Truman en su discurso inaugural del 20 de enero de 1949, como medio de mejorar, con la extensión de los conocimientos, experiencia y adelanto científico e industrial, americano, la productividad de los países de desarrollo económico retardado, y así aumentar el bienestar de los habitantes, política que en Chile se aprovecha con arreglo al acuerdo básico entre los Gobiernos de ambos países, de 16 de enero de 1951.

ORGANIZACIÓN Y DIRECTIVOS DEL SERVICIO.— El "Servicio de Cooperación Técnica Industrial", que así se llama el organismo chileno, producto de aquel acuerdo, está dirigido en su política por un directorio que preside el Vicepresidente de la Corporación de Fomento y del cual forman parte representantes de esta Corporación, del Instituto de Asuntos Interamericanos y de la Sociedad de Fomento Fabril.

La Administración ejecutiva del Servicio está a cargo de un Gerente General y de un Gerente Técnico, que es el jefe del Grupo de Especialistas Americanos, y su labor se desarrolla a través de los Departamentos de Ingeniería Industrial y Costos y de Relaciones Industriales.

El Departamento de Ingeniería Industrial desarrolla en su labor todas las especialidades enumeradas en la letra a) del programa señalado. El Departamento de "Relaciones Industriales" se preocupa particularmente de ayudar a las industrias en el desarrollo de la capacidad de empleados y operarios para mejorar la categoría de los supervisores y para fomentar las vinculaciones, cooperación y comunes esfuerzos de trabajadores y empresarios en su misión social de producir.

NIVELES DE PRODUCCIÓN.— El Servicio está también interesado en el estudio de los niveles de producción, preferentemente con referencia al factor "hora-hombre", lo que podrá permitir comparar la producción en diversos períodos de tiempo, para capacitar al Gobierno, a la industria o a la Gerencia de una planta, para evaluar la forma como se desarrollan las unidades productivas. "Para el Gobierno el interés está en la totalidad de la economía para la industria, en la producción de las plantas comprendidas dentro de una industria específica, y para el plano de Gerencia, en la producción de la fábrica en particular."

No es inútil decir que "productividad es la relación entre los bienes y servicios producidos y los factores producidos". Se ha elegido el factor hora-hombre para acrecentar los fenómenos de la productividad, por ser, incontestablemente, el trabajo el más connotado de los elementos de la producción. Es innegable que tal vez todo cuanto se incluya en el Programa Cooperativo y en las actividades del Servicio, no es una novedad ni para los estudiosos, universitarios y profesionales, ni para los industriales, progresistas pero, sí, es un hecho que el acuerdo y el Servicio han connotado preocupaciones, estímulos e iniciativas que en práctica sistemática y dirigidas por expertos con experiencias y por administradores, profesionales y técnicos competentes, entusiastas y responsables, están dando a la industria chilena una etapa de modernización en sus métodos y sistemas, cuyos resultados el país apreciará y que para la Corporación de Fomento, que inició las bases del acuerdo, es un timbre de orgullo.

Este Programa, delineado en sus aspectos generales en el acuerdo de esa fecha, prorrogado en sus efectos hasta 1960 por convenio de marzo de 1955, comprende la realización de actividades que influyen en la productividad industrial, tales como:

condiciones de administración, de conocimientos de economía y otras complejas materias que a diario interfieren en el eficaz manejo de una empresa.

SENTIDO PRACTICO DEL LAOR DEL SERVICIO.— En Chile, el Servicio se ha organizado con criterio especialmente adaptable a nuestras propias modalidades, aprovechando la consulta y las experiencias del Grupo de Consultores Americanos que colaboran con arreglo al acuerdo.

Nuestras universidades e institutos incluyen en sus programas temas relacionados con las materias que constituyen los manejos propios de las industrias.

Sin embargo, nuestro sistema educacional no se ha adaptado aún en la suficiente experimentación o aplicación práctica de los alumnos en las modalidades de la vida diaria. Por lo demás, aunque así fuera, no podría esa experiencia ser lo eficazmente amplia para familiarizar a los futuros egresados en los múltiples y variados problemas de la producción.

Por eso, junto con crearse el Servicio, se procuró adiestrar al reducido grupo chileno de ingenieros con que se contaba, en la naciente política de asistencia técnica, y en una industria de la confección y en dos industrias metalúrgicas, cuyos trabajos en serie hacían más favorable la experiencia, se constituyeron, de acuerdo con sus empresarios, unidades demostrativas, donde se estudiaron y resolvieron sus problemas y se familiarizó el personal chileno, que ahora es un núcleo respetable de técnica y de práctica, así como el personal de consultores americanos, tuvo la oportunidad de ambientarse en el medio patronal, técnico, obrero y material de dichas industrias, lo que ha servido po-

PRODUCTO MAS, MEJOR Y A MENOR COSTO.— El Servicio tiene a demostrar con sus trabajos directos que las industrias, como órganos vivos de la actividad productora, necesitan renoverse, con la finalidad de producir más, producir mejor y producir a menor costo.

Para ello hay que actuar sobre los planos de dirección y técnicos, sobre los operarios y supervisores y sobre las condiciones materiales de las fábricas y de la producción misma.

La organización y la marcha de una industria no pueden improvisarse, sino que requieren de un estudio de técnicas, de sentido humano, de



Sr. ERNESTO MERINO SEGURA, Gerente General



Sr. LACHLAN MACKENZIE, Gerente Técnico

siempre a todos ellos para su acción en otras plantas.

EXITO DE LA LABOR.— Aquellas plantas demostrativas persistieron, por lo demás, otra finalidad: despertar en los industriales la inquietud por la utilidad práctica de la asesoría técnica y la metodología industrial moderna.

Esto último se ha obtenido con éxito, y son ya numerosas las industrias que han celebrado acuerdos con el Servicio para obtener asesoría técnica, fundamentalmente en el ramo de ingeniería industrial, siendo digno de anotar que no son las industrias de menor importancia, sino que, precisamente, las de mayor cartel, y que se sabe bien organizadas, las que han recurrido por tal asistencia, como medio de mejorar su régimen interno y sus sistemas de trabajo.

Basta con citar CIC Vestex, Pensa, Socometal, Fanaloz, Electrometalúrgica y tantas otras cuyas Gerencias saben lo que en países más adelantados significa el manejo científico.

ADIESTRAMIENTO DE PERSONALES.— En otro, la difusión de las prácticas y normas sobre entrenamiento del personal y relaciones industriales, ha permitido formar un grupo selecto de entrenadores, que ha puesto en aplicación tres programas básicos para adiestramiento de supervisores y que son: de Entrenamiento para Instrucción en el Trabajo, de Entrenamiento para Relaciones en el Trabajo y de Entrenamiento para Métodos en el Trabajo.

Todas estas iniciativas tienden a diversificar las preocupaciones de las esferas directivas, instándolas a pensar, no sólo en las máquinas sino que también en el hombre, capacitando al elemento humano de las industrias, por medio de una adecuada instrucción para obtener un más eficiente desempeño y una extensión del campo de sus conocimientos; mejores relaciones entre quienes intervienen en el trabajo, asegurando así una cooperación íntima y entusiasta del personal hacia la empresa, lo que acarrea mayor comprensión y tranquilidad para una eficiente producción, y desarrollo de la capacidad y del interés del personal por mejorar los métodos de trabajo, manteniendo en él una permanente inquietud por el progreso.

CONTABILIDAD DE COSTOS.— Pequeña industria.— Las actividades relacionadas con la Contabilidad de Costos se desarrollan con asistencia directa a las fábricas y, además, con la conducción de Cursos intensivos para Contadores de fábricas, seminarios para estudiantes y para funcionarios de Impuestos Internos, con todo lo cual se promueve la aplicación de los principios y métodos que rigen esta especialidad.

En los últimos meses con la experiencia ya recogida, ha sido posible iniciar la asistencia técnica a la pequeña industria con el fin de llevar hasta ella los beneficios de la organización industrial moderna. La Asociación de los Pequeños Industriales es el nexo por cuyo intermedio se está efectuando esta labor.

En línea general, estas son las actividades del Servicio de Cooperación Técnica Industrial, cuya vida nació de propósitos comunes de una mayor vinculación internacional y del anhelo de dar y recibir dentro de una convivencia amistosa, ideas en uso en la moderna actividad industrial de un mundo de más progreso y adelanto.

UN ENGRANAJE MAS PARA LA INDUSTRIA CHILENA



El Servicio de Cooperación Técnica Industrial le ayudará a:

- Aumentar la producción,
- mejorar la calidad de sus productos,
- y bajar sus costos de producción.

SERVICIO DE COOPERACION TECNICA INDUSTRIAL
Huérfanos 1147-9.-Piso.-Casilla 13120-
Fonos 81853,4,5,6 - Santiago

Buenos entre los mejores...

VENTA EN EL PAIS

Sta. HELENA
BLANCO Y TINTO

BORGOÑA

CHABLIS

RHIN

GRAN VINO SUELTO



VINOS DE EXPORTACION

Sta. HELENA
BLANCO Y TINTO

BURGUNDY

RIESLING

SUETOS ESPECIALES
DE EXPORTACION



Sociedades "Empart" han asegurado el éxito del Plan Habitacional de la Caja de EE. PP.

Gracias a ellas ha sido posible su aplicación a corto plazo y ejecutar las construcciones en tiempo record.

Las "EMPART" constituyen una garantía cierta para la correcta ejecución de los respectivos proyectos

Mediante estas entidades se han abaratao los costos y asegurado la normalidad de los respectivos presupuestos

Con el Plan Habitacional que ha puesto en marcha la Caja de Previsión de Empleados Particulares, encontró solución a una de sus principales preocupaciones: la de edificar en tiempo record y con la consiguiente economía, el mayor número de casas para sus imponentes.

La institución había observado que el sistema de construcción individual, mediante la concesión tradicional de préstamos hipotecarios, no era suficiente. Este sistema obliga al imponente a buscar un sitio, generalmente escaso y caro, y un constructor particular que generalmente resulta de escasa responsabilidad.

Como el imponente no tenía el dinero necesario como para comprar todos los materiales de construcción por el alza consiguiente de los precios y la imposibilidad de terminar la obra por insuficiencia del préstamo o incapacidad reglamentaria para aumentarlo. Por esta razón, son muchos los casos de edificaciones que han demorado hasta diez años en terminarse.

Verdara y Cia. Ltda.; Guillermo Hnos y Cia. Ltda.; Colterzo Lederman; Edmundo Pérez Zúñiga; Ignacio Hurtado Echeñique; Domínguez, Duhaide y Cia.; Sallinas, Fabres y Cia. Ltda.; Carvallo, Barros y Cia. Ltda.; Wanapri; Angles y Cia. Ltda.; Cocolvi Ltda.; y Fernández Cols Hnos.

No 2, porque en todas las otras ha delegado sus funciones. Los cuatro representantes de la Caja son consejeros y altos funcionarios de la misma; de manera que, en el hecho, la administración es ejercida por el Consejo mismo de la Caja.



BLOQUE EN LA AVENIDA SEMINARIO.— Un aspecto del bloque de edificios "Empart" que ocupa toda una cuadra de la Avenida Seminario al llegar a Providencia.

es evidente. Al comprar de inmediato los materiales, excepto el cemento que se entrega, el precio de la construcción queda sujeto a la mano de obra; y al construir poseen entre los gastos generales se dividen en tal forma que sólo quedan en proporción mínima a cada una de las viviendas. Esta economía beneficia al imponente.

Hay, además, otro beneficio claro: las construcciones individuales los imponentes deben pagar los honorarios del arquitecto y del constructor. En cambio, las sociedades "Empart" pueden cobrar solamente un honorario de 10 y medio por ciento, que corresponde a toda la labor profesional, en la cual se incluye la planificación, el cálculo de resistencia, la construcción misma y el suministro de la maquinaria que fuese necesaria.



EN LOS TERRENOS DEL T. COLISEO.— Este es el edificio "Empart" levantado en los terrenos que ocupaba el viejo Teatro Coliseo. Está compuesto por cuatro cuerpos interiores, rodeados de jardines.

SE ORGANIZAN LAS SOCIEDADES CONSTRUCTORAS DE VIVIENDAS ECONOMICAS "EMPART".— De las consideraciones anotadas surgieron las Sociedades Constructoras de Viviendas Económicas "Empart", formadas por la Caja y por sendas firmas constructoras de reconocida solvencia y capacidad técnica.

SE SELECCIONARON EMPRESAS CONSTRUCTORAS DE RECONOCIDA HONORABILIDAD, espíritu de trabajo y solvencia económica, como Neut Latour y Cia.; Valdivieso,

este material, la firma Domínguez, Duhaide, por ejemplo, que opera en el sur, con el factor clima conspirando contra las plazas fijadas para la entrega de las edificaciones, realiza simultáneamente sus trabajos en dos ciudades vecinas, Chile y San Carlos, a la que se abastece de ripio y otros materiales al mismo tiempo, y mediante un solo grupo de faenas.

En cuanto al aspecto arquitectónico las "EMPART" también han aplicado un criterio funcional de aprovechamiento de los espacios disponibles sin desmedir de la aireación de las casas y del establecimiento de áreas verdes.

Más de 18.000 son las viviendas que el Plan consulta

Acción de las "Empart" y del Departamento Técnico

Table with 2 columns: Item description and Value. Includes entries for Empart Ltda. No. 1 through No. 12, with values ranging from 2,075 to 1,503. A total of 18,188 is listed at the bottom.

CRITERIO FUNCIONAL APLICAN LAS "EMPART" EN LAS CONSTRUCCIONES

Es importante consignar la nueva modalidad que aplican las "Empart" en cuanto a arquitectura y a la aplicación de un criterio funcional en las construcciones. Se trata de edificar en cada zona con estricto acuerdo a las condiciones climáticas. En el extremo austral, cuyo clima acusa constantes lluvias, que obligan al individuo a una permanencia más larga en el hogar, los materiales y los servicios han sido adaptados a la realidad, pues cada casa consulta una leyera. Igual ocurre con las cocinas o la calefacción. Los revestimientos interiores están constituidos por materiales que conservan el calor.

Mediante el Plan Habitacional de la Caja de EE. PP. los imponentes de la institución contarán con 18.188 viviendas, por las cuales se proporcionará techo a más de 14 mil personas.

Posteriormente, como esta Sección Seguros pasó con todas sus atribuciones a formar parte del Instituto de Seguros del Estado, como es el caso que corresponde solamente a este nuevo organismo estatal su contratación.

Ante esta situación, hubo entidades particulares que variaron su posición y no pudiendo discutir ya el derecho del Instituto para hacer este clase de contrataciones, iniciaron sus campañas sosteniendo que no existía tal obligatoriedad del seguro de vida. Para ello algunos obtuvieron informes en desfavor de la institución, sobre la base, no las han hecho conocer del Instituto para que, su sector jurídico planteara el correspondiente punto de vista legal.

Ante esta situación, hubo entidades particulares que variaron su posición y no pudiendo discutir ya el derecho del Instituto para hacer este clase de contrataciones, iniciaron sus campañas sosteniendo que no existía tal obligatoriedad del seguro de vida. Para ello algunos obtuvieron informes en desfavor de la institución, sobre la base, no las han hecho conocer del Instituto para que, su sector jurídico planteara el correspondiente punto de vista legal.

Ante esta situación, hubo entidades particulares que variaron su posición y no pudiendo discutir ya el derecho del Instituto para hacer este clase de contrataciones, iniciaron sus campañas sosteniendo que no existía tal obligatoriedad del seguro de vida. Para ello algunos obtuvieron informes en desfavor de la institución, sobre la base, no las han hecho conocer del Instituto para que, su sector jurídico planteara el correspondiente punto de vista legal.

Y dice más adelante este organismo controlador en la conclusión No 2 de su tan importante como concluyente dictamen: "El seguro de vida obligatorio... sólo puede contratarse en el Instituto de Seguros del Estado".

Y termina expresando en su conclusión No 3: "Las Compañías de Seguros Particulares carecen de facultades para contratar el seguro de vida obligatorio a que se refiere el precepto anteriormente citado, tanto por la exclusividad consignada a favor de dicho Instituto, como porque no existe ninguna disposición reglamentaria que les otorgue esa facultad, ya que el precepto que las concede, como lo era el artículo 232 del Reglamento No 239, de 1925, fue expresamente derogado por el artículo 9o del Decreto N. 673, de 1948".

EDIFICIO "SAN MARTIN DE CONCEPCION".— Magnífica son las proporciones del edificio "San Martín" de Concepción, el cual se encuentra ya virtualmente terminado. Este edificio es positivo acorde al progreso urbano de la ciudad.

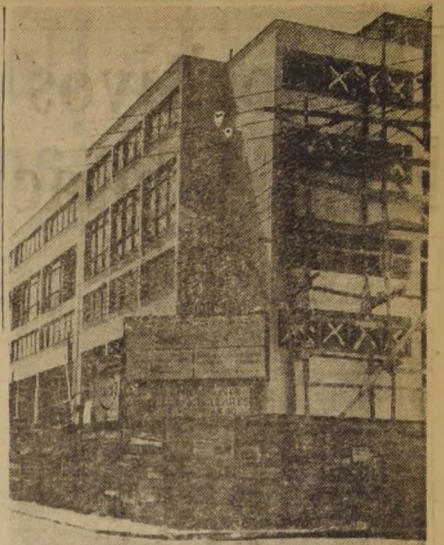

CONSTRUCCION EN SAN MARTIN Y ROSAS.— La fotografía demuestra a la obra gruesa del edificio "Empart" de San Martín y Rosas se encuentra virtualmente terminada.

En todas las obras debe haber un arquitecto-delegado (el Departamento Técnico, quien tiene la obligación de dar cuenta quincenalmente del estado de ejecución de las mismas.

EXISTE UNA GARANTIA COMPLETA.— Como puede verse por los antecedentes anteriores, todas las actuaciones de las sociedades "Empart" son estrictamente fiscalizadas, primero por la Junta Administrativa que, prácticamente, es el mismo Consejo de la Caja; segundo, por el Departamento Técnico de la institución; tercero, por el Contador General de la Caja; cuarto, por los abogados de la misma; y quinto, finalmente, por la Superintendencia de Seguridad Social, organismo que tiene inspectores especializados que están en constante vigilancia sobre todas las actividades, contabilidad y documentación de las sociedades "Empart".

LEGISLACION DEL TRABAJO ANTE EL SEGURO DE VIDA DE LOS EMPLEADOS PARTICULARES

Ante esta situación, hubo entidades particulares que variaron su posición y no pudiendo discutir ya el derecho del Instituto para hacer este clase de contrataciones, iniciaron sus campañas sosteniendo que no existía tal obligatoriedad del seguro de vida. Para ello algunos obtuvieron informes en desfavor de la institución, sobre la base, no las han hecho conocer del Instituto para que, su sector jurídico planteara el correspondiente punto de vista legal.

Ante esta situación, hubo entidades particulares que variaron su posición y no pudiendo discutir ya el derecho del Instituto para hacer este clase de contrataciones, iniciaron sus campañas sosteniendo que no existía tal obligatoriedad del seguro de vida. Para ello algunos obtuvieron informes en desfavor de la institución, sobre la base, no las han hecho conocer del Instituto para que, su sector jurídico planteara el correspondiente punto de vista legal.

Ante esta situación, hubo entidades particulares que variaron su posición y no pudiendo discutir ya el derecho del Instituto para hacer este clase de contrataciones, iniciaron sus campañas sosteniendo que no existía tal obligatoriedad del seguro de vida. Para ello algunos obtuvieron informes en desfavor de la institución, sobre la base, no las han hecho conocer del Instituto para que, su sector jurídico planteara el correspondiente punto de vista legal.



AUDAZ CONCEPCION ARQUITECTONICA.— Audaz es la concepción arquitectónica del edificio "Empart" de Serrano y Condor, cuyos departamentos disponen del maximum de aire y luz natural.

Ante esta situación, hubo entidades particulares que variaron su posición y no pudiendo discutir ya el derecho del Instituto para hacer este clase de contrataciones, iniciaron sus campañas sosteniendo que no existía tal obligatoriedad del seguro de vida. Para ello algunos obtuvieron informes en desfavor de la institución, sobre la base, no las han hecho conocer del Instituto para que, su sector jurídico planteara el correspondiente punto de vista legal.

EDIFICIO "SAN MARTIN DE CONCEPCION".— Magnífica son las proporciones del edificio "San Martín" de Concepción, el cual se encuentra ya virtualmente terminado. Este edificio es positivo acorde al progreso urbano de la ciudad.

Gran parte de las construcciones encomendadas a las "Empart" están ya virtualmente terminadas

Los nuevos edificios levantados en todo el país son una demostración de la eficiencia de los sistemas adoptados en el Plan Habitacional.

Según los planos, presupuestos y especificaciones presentados por las distintas sociedades "Empart", el total de las construcciones que deben desarrollarse en un plazo de cuatro años, más o menos, consulta la inversión de \$ 32.907.670.914,10. Los proyectos corresponden a las construcciones que se indican:

COPIAPE: Calle Miramar y calle 21 de Mayo. CALAMA: Calle Latorre. ANTOFAGASTA: Calle Graa Via. TALCA: Calle Esmeralda. COPIAPE: Calle Colipi. COQUIMBO: Carretera Panamericana. OVALLE: Calle Carmen. VALPARAISO: Avenida Argentina, Avenida España, Lomas Victoria. VINA DEL MAR: Cuatro Norte. LINARES: Calle Linares. SAN JAVIER: Calle San Javier. TALCA: Calles Uno y dos. También se encuentran proyectos en ejecución en Molina, Rancagua, Constitución, Concepción, San Carlos, Los Angeles, Coronel, Chillán, Schwager, Talcahuano, Temuco, Valdivia, Osorno, Puerto Montt y Punta Arenas.

En cuanto a artefactos sanitarios eléctricos, quincalerías, cerrajerías, pinturas, alambres, fierros, cañerías, fitnería, maderas y parquet, para las construcciones que están a su cargo, las "EMPART" han realizado con las firmas vendedoras, contratos especiales, que garantizan la entrega con tiempo y a precios fijos, que no serán alterados por las alzas y rebajas, ni por las que puedan producirse en el futuro.

Positiva es la economía en los costos que se obtiene mediante las "Empart"

La Caja de EE. PP. sólo paga un 10 y medio por ciento como única comisión a las firmas asociadas

Cuando el Plan Habitacional de la Caja de Empleados Particulares era un proyecto por ejecutarse mucho se discutía—por ignorancia de sus verdaderas y reales proyecciones— acerca de la economía que para la institución significaba la intervención de las Sociedades "Empart". Hubo quienes sostuvieron que tal sistema era negativo, fundándose en vagas argumentaciones. Pero la aritmética es clara



EDIFICIO LISTO PARA SER HABITADO.— A este edificio "Empart" situado en Viña del Mar, le falta muy poco para estar a punto de ser habitado.

El préstamo prendario alivia directamente las premiosas necesidades del hogar modesto

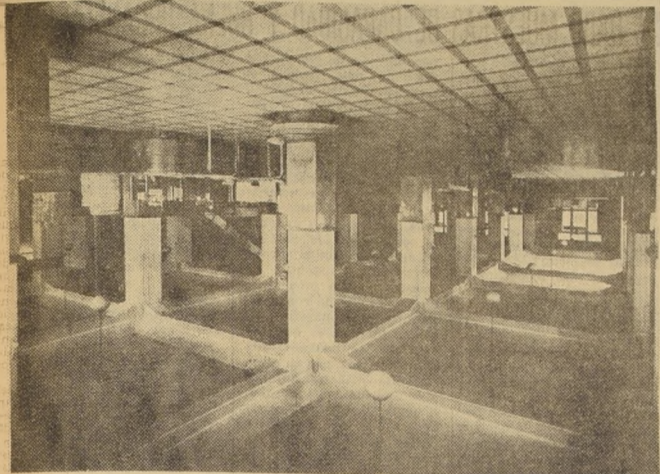

SOLVENCIA financiera, seguridad y garantía para el empeñante, simbolizan estos interiores de una Sucursal de la Caja de Crédito Popular. A través de este organismo el Estado cumple una función social digna de encomio, que puede ampliarse, pero jamás reducirse.

¿QUE SI SACA DE APURO? PREGUNTADLE A COLON.—

2 Isabel la Católica vindicó el préstamo con garantía prendaria

El origen del crédito prendario se remonta a los tiempos bíblicos; más andando en el camino de la historia, tenemos que fue Isabel la Católica quien nos enseña que, en instantes de apuro, pueden las alhajas y joyas sacar de apremio a cualquier mortal. Ella, soberana y romántica, no tuvo otro recurso para financiar la aventura del navegante genovés que al buscar una nueva ruta marítima descubrió el Nuevo Mundo.

Desde entonces quedó vinculado el préstamo prendario y establecido su comercio como una rama más de la actividad comercial. Sin embargo, cuando el crédito prendario estaba en vena de particulares, la necesidad del pueblo era explotada sin tomar dicho comercio sobre normas éticas esenciales. El Estado creyó, y con razón, que debía someterlo a reglamentación, naciendo en Chile la primera medida de esta naturaleza, el año 1877. Con fecha 1.º de septiembre de ese año se dictó un decreto cuyas disposiciones ordenaron controlar las casas de préstamos o empeños establecidas en el país. Este reglamento tendía a evitar la usura y la explotación sistemática de que eran víctimas las clases más necesitadas. Pero, como toda legislación nueva, esta no surtió los efectos deseados y sus disposiciones fueron burladas.

SE LEGISLA.— Al primitivo reglamento fijado en el decreto de 1.º de septiembre siguieron otras medidas, esta vez, con intervención del Congreso. El año 1892 fue aprobado un proyecto de ley que, en su artículo único, dispuso que el Presidente de la República debía dictar los Reglamentos de las Casas de Préstamos.

En virtud de esta autorización legislativa, el Gobierno tomaba la facultad no sólo de dictar reglamentos por los que debían regir su funcionamiento estos establecimientos, sino también de emitir decretos, bazaros, mitad bancos populares, sino que, además, quedaba autorizado para designar inspectores y tasadores. Sancionado por el Congreso, este proyecto de ley, resultó nuevamente ineficaz en la práctica. El Estado se enfrentaba así a un reducido de comerciantes soberbios y rebeldes, que se disponían a mantener bajo sus propias normas una actividad que no podía seguir siendo inspirada por el lucro.

3 LAS REFORMAS, CARACTERÍSTICA EN LA EXISTENCIA DE LA CAJA

La Caja de Crédito Popular ha seguido en la última década una trayectoria muy semejante a la que vivió en sus primeros años de formación legislativa e institucional. Dependiente del Ministerio del Trabajo, pasó a depender un tiempo del Ministerio de Hacienda, para retornar a Trabajo. La reforma establecida en la ley de 16 de febrero de 1949, promulgada bajo el N.º 9.322, refundió en un solo organismo la Caja de Crédito Popular, la Inspección de Casas de Préstamos y la Inspección de Casas de Martillo y Ferias de Animales y de Productos.

La reforma más trascendental contenida en la ley 9.322, sin embargo, es la que se refiere a la primitiva Sección Ahorros de la Caja, que tenía por finalidad reunir parte del patrimonio destinado al crédito prendario, la que, naturalmente, se cumplía más en teoría que prácticamente. Por disposición del art. 9.º de dicha ley 9.322, a partir del 16 de febrero de 1949, la Caja de Crédito Popular cesó de recibir y de restituir del público (y al público), los depósitos de ahorros, derogándose las facultades que tenía al efecto. Estas pasaron a centralizarse en la entonces Caja Nacional de Ahorros, hoy Banco del Estado.

Con esa misma fecha, en consecuencia, la Caja de Crédito Popular procedió a traspasar a las diversas oficinas de la Caja de Ahorros, la totalidad de los depósitos vigentes a la fecha, que ascendieron a la cantidad de \$ 330.007.525,23, con un total de 65.947 cuentas vigentes. Prosiguiendo en esta reestructuración imperativa de la legislación, el año 1954 la institución perfeccionó su organización administrativa, conforme lo dispuesto en el decreto con fuerza de ley N.º 306, de fecha 25 de julio de 1953. Una mayor agilidad, un más práctico desenvolvimiento y una atención cada vez mejor de los empeñantes, fueron las finalidades tenidas en vista en esta como en anteriores ocasiones en que leyes o decretos se dictaron al efecto. La atención de nuevas oficinas abiertas al público, en otras ciudades, cumpliendo el plan de ampliación permanente del Servicio cuanto de aplicación intensiva del monopolio otorgado por el Estado, fueron otras de las características de este reajuste institucional del año 1954.

Por otra parte, el DFL N.º 203, entregado en esta misma fecha al Servicio la ejecución de los remates fiscales y remozó las disposiciones vigentes acerca de fiscalización de los remates y martilleros públicos, ferias de animales y de productos, etc. En la actualidad, la Caja de Crédito Popular sigue firmemente en su trayectoria señalada por las leyes orgánicas que le dieron vida y perfeccionaron su existencia, cumpliendo la finalidad social que el Estado le ha señalado.



ESTE INTERIOR sobrio y confortable es una sección del Almacén de Ventas que la Caja de Crédito Popular mantiene al servicio del público, en Chacabuco esquina de Romero. En él, obreros y empleados pueden abastecerse con innegables economías.

1 LA CAJA DE CREDITO, RADAR PARA QUE EL ESTADO CAPTE LAS INQUIETUDES DEL PUEBLO

En la concepción moderna del Estado, muchas premisas arcaicas deben ceder paso a medios prácticos que permitan aliviar los problemas urgentes de las clases más modestas. Así, a la concepción de que el préstamo prendario podría constituir un vicio de los conglomerados sociales, se opone una actitud de clara sensibilidad estatal que tiende a aliviar la necesidad inmediata y diaria del hogar obrero. Se cumple así una clara función de solidaridad humana, y cuando el Estado la reglamenta y dirige, se consigue, a la vez, extirpar todo abuso o lucro con una actividad que no debe perseguirse, sino que, por el contrario, debe llevar el sello del servicio al empeñante, de prestación de mayores tribuciones que aquellas indispensables al mantenimiento de la función misma.

Es el papel que cumple en nuestro país la Caja de Crédito Popular, entidad que si bien es cierto se ve constreñida de tiempo en tiempo a desenvolverse con sus propios recursos y a solventar con su patrimonio los capitales que moviliza, ello, no obstante, está comprobado que dicho organismo está todo lo capacitado que es necesario al desarrollo y ampliación de estas funciones. En otros términos, bastará dotar a la Caja de Crédito Popular de medios suficientes de capital, para que ella magnifique sus servicios de atención a las clases modestas, en el grado que las necesidades sociales lo requieren. Porque es justamente en su medio de acción donde se captan las palpaciones de la economía doméstica y donde por ende se reflejan los efectos del panorama general.

4 EL MOVIMIENTO DE LA CAJA DE CREDITO POPULAR EN CIFRAS Año 1954

Vamos a analizar el movimiento de la Caja de Crédito Popular, a través de las cifras, en los últimos años. El movimiento es el siguiente: Las 24 oficinas en funciones se desempeñaron su función social dentro de las leyes vigentes y conformaron los recursos del Servicio. Atendieron más de 10.000 operaciones diarias y por más de 8 millones de pesos al día. Las operaciones de préstamos directos e indirectos fueron 2.833.252, por un valor de \$ 1.953.108.377, superando en 121.095 operaciones y en \$ 651.673.286 al movimiento del año inmediatamente anterior de 1953. El rescate directo y por renovación alcanzó en el mismo año de 1954 a 2.753.011 operaciones, por un valor de \$ 2.675.481.633, cifras también muy superiores a las del año anterior. Igualmente, en el curso de 1954, las oficinas efectuaron 493 remates

SUCURSAL INDEPENDENCIA



ESTA ES UNA SUCURSAL de barrio Independencia, de la Caja de Crédito Popular. Sus edificios, de severas líneas, reflejan una organización modelo, a la vez que son prueba de bóvedas seguras para el empeñante. Nada se deteriora ni se pierde.

5 Año 1955

de prendas de plazo vencido. Por este concepto vendieron \$ 142.166.351 correspondientes a 124.664 lotes. Los excedentes producidos, o sea, los sobrepagos a favor del público, ascendieron a \$ 54.930.672,35, correspondientes a 121 mil 841 lotes, derivados de la defensa que por cuenta de los empeñantes hace la Caja en aquellas especies cuyos mínimos de remate son bajos. De esa suma el público cobró \$ 33.010.347,40 por concepto de excedentes, correspondientes a 61.134 polizas.

Por su parte, los Almacenes de Venta de la Caja vendieron directamente y en el curso del año \$ 96.920.338,56, con 96.930 lotes. Este volumen de venta de 1954 superó en \$ 37.456.954,13 a la efectuado el año precedente. Al 31 de diciembre del citado año 1954 el saldo de préstamos vigentes cerró con la cifra de \$ 803.760.892, con un total de

1.148.236 lotes, correspondiendo en más del 60 por ciento a préstamos sobre ropa. El saldo de colcoctado, que cerró el año superó en \$ 227.626.744 el correspondiente de 1953.

LA "LIBRE EMPRESA" TUVO SONADO FRACASO.—

5 Un liberal fue el autor de la ley que eliminó al prestamista usurero y entregó al Estado su regulación

Hoy día es un monopolio del Estado, ejercido a través de la Caja de Crédito Popular

DON FRANCISCO HUNECA GANA fue el verdadero creador de la Caja de Crédito Popular. Una iniciativa suya, impregnada de aliento humanitario, fue presentada a la Honorable Cámara de Diputados, en sesión del 18 de junio de 1912. Era el proyecto de creación de un organismo estatal que se denominaría "CAJA DE CREDITO POPULAR". Este parlamentario era liberal.

"En Chile —dice la moción— carecemos de la fuente de crédito de pequeña cuantía para auxiliar a aquel que acude bajo el apremio de una necesidad, que es a veces de alimento, y que en otras llega hasta la creación de un organismo estatal que se denominaría "CAJA DE CREDITO POPULAR". Este parlamentario era liberal.

DESPUES de un duro batallar y luego de ocho años de gestiones ininterrumpidas, en franca y tenaz lucha con los intereses afectados, el proyecto en referencia fue sancionado como Ley de la República, el 27 de febrero de 1920, bajo el N.º 3.607.

El país, a medida que lo aconsejaren sus negocios. SU organización administrativa fue dividida en cuatro secciones y bajo la dirección de un Consejo formado por nueve miembros. Este Consejo tuvo existencia hasta el año 1948, pero la ley primitiva tuvo muchas modificaciones, como ser la Ordenanza del año 1927, dictada por el señor Juan B. Rossetti.

Sus principales disposiciones fueron: rebajar el interés a la mitad de lo que cobraban los prestamistas particulares, la de dotar a la institución de un capital propio inicial, ascendente a un millón de pesos; fijar el máximo de cada préstamo en la suma de cincuenta mil pesos, y autorizarla como institución jurídica, para establecer Sucursales en las diversas ciudades del país.

Por la LEY 9.322, el personal del Servicio pasó a tener la calidad de empleado público, en vez de la de semifiscal. EN CHILE como había ocurrido en todo el mundo, los agenceros eran usureros crueles, que explotaban la necesidad de las clases indigentes para aplicar los más elevados intereses y sin ofrecer garantía alguna. Además, eran despotas e inhumanos en el trato.

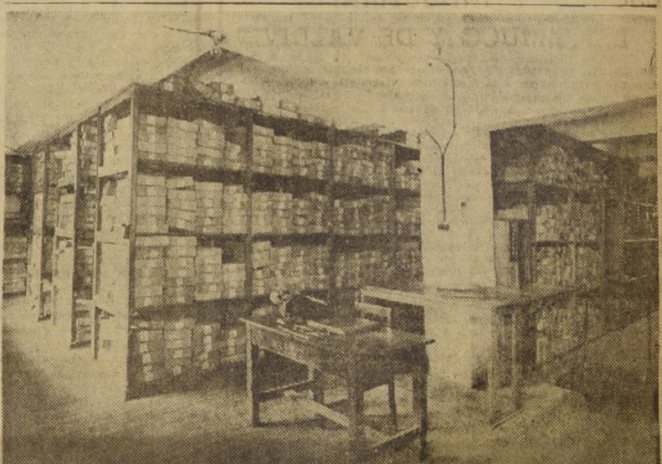

EMPAQUETADAS, clasificadas, en bodegas sin humedad ni peligros, las prendas cumplen su período en condiciones de seguridad e higiene. La Caja de Crédito Popular ha logrado un estado de perfección digno de ser destacado.

Día a día se levantan nuevas poblaciones en el país. Con ellas se trata de llegar a una solución del grave problema. Estas construcciones que corresponden a importantes organismos previsionales son resguardadas por los seguros del Instituto.



Importantes rebajas en las primas favorecen a todos los imponentes

También a Empresas de Utilidad Pública

Una de las finalidades del Instituto de Seguros del Estado es cubrir los riesgos de incendio sobre las propiedades o bienes raíces, construídos o adquiridos con préstamos concedidos por las Cajas de Previsión Social. Como sus finalidades no son de lucro, y a fin de no gravar los dividendos de amortización de las deudas contraídas por los imponentes, se estudiaron tasas de primas con considerables rebajas.

En caso de siniestro, el Instituto cancela el valor del seguro, de acuerdo con las liquidaciones respectivas a la Caja de Previsión correspondiente, la que queda resarcida del préstamo que concedió al imponente.

De lo expuesto, resalta la conveniencia de que los imponentes favorecidos con préstamos hipotecarios procedan a contratar el seguro de incendio, no por el simple valor de la deuda que contrataron, sino que por el valor real o aproximadamente comercial de sus casas. En esta forma, en caso de siniestro, pueden quedar cubiertos de esta contingencia, y emprender de nuevo, con mejores posibilidades y medios más amplios la reconstrucción de sus propiedades.

Creo el Instituto de Seguros del Estado

Núm. 210 - Santiago, 21 de julio de 1953. **TENIENDO PRESENTE:** Que las instituciones semifiscales y del Estado para cubrir los riesgos de incendio sobre las propiedades o bienes raíces, construídos o adquiridos con préstamos concedidos por las Cajas de Previsión Social, como sus finalidades no son de lucro, y a fin de no gravar los dividendos de amortización de las deudas contraídas por los imponentes, se estudiaron tasas de primas con considerables rebajas.

Que el hecho de obligar a los que contratan con estas instituciones del Estado a tomar los seguros en determinadas Compañías de Seguros, privadas, a las cuales ellas han hecho aportes de dinero semifiscal, colocándose al margen de todas las leyes que rigen y controlan la inversión de estos fondos semifiscales y burleando las normas sobre remuneraciones y responsabilidades de los funcionarios semifiscales.

Que el hecho de obligar a los que contratan con estas instituciones del Estado a tomar los seguros en determinadas Compañías de Seguros, privadas, a las cuales ellas han hecho aportes de dinero semifiscal, colocándose al margen de todas las leyes que rigen y controlan la inversión de estos fondos semifiscales y burleando las normas sobre remuneraciones y responsabilidades de los funcionarios semifiscales.

Su aporte a las Empresas y a la Pequeña Industria NUEVOS ESTUDIOS

Se inició la labor del Instituto de Seguros del Estado en un vasto campo de acción, con las actividades del Departamento de Incendio y Ramos Varios, como Garantías, Fianzas, Automóviles, Accidentes Personales, Marítimo, Transporte, etc.

Es interesante hacer notar que el Instituto de Seguros del Estado no tan sólo favorece con sus Pólizas a quienes se acogen a sus beneficios, sino que también fomenta la pequeña industria y resguarda iniciativas de importancia, tendientes a vigorizar nuestra economía nacional.

En el ramo de Créditos Controlados se ha colaborado con el Banco del Estado el fomento de la pequeña industria, garantizando el cumplimiento de los compromisos contraídos por los favorecidos con créditos industriales, y otorgando, en otros casos, facilidades que les han permitido llegar a ser propietarios de maquinarias y elementos de trabajo.

Se ha respaldado a pequeños contratistas, constructores y a empresas en general, en la obtención de propuestas públicas para las cuales han otorgado, como garantía, una Póliza del Instituto de Seguros del Estado.

Cabe agregar que se han respaldado las importaciones efectuadas por las distintas instituciones semifiscales, fiscales o empresas fiscales y de administración autónoma del Estado, afectas al DFL No 210, que determinó la creación del Instituto de Seguros del Estado, fijándole

paralización de maquinarias en industrias de gran producción. Otro estudio, que está muy avanzado, es el que tiene relación con la implantación del seguro de accidentes del tránsito, para ser cubiertos por Pólizas emitidas por el Instituto. En esta forma, se han de evitar las alteraciones que se producen en los presupuestos familiares cuando uno de estos conglomerados sufre accidentes del tránsito.

EN INMEJORABLE PIE. Con la experiencia recogida y con los conocimientos de sus técnicos el Departamento del Primer Grupo se encuentran en un pie de plena eficiencia, orientado con sostenido propósito de no desvirtuar la finalidad del Instituto: una institución aseguradora sin objetivos de lucro, sino sociales, económicos y previsionales, con primas mínimas.

gándoles el máximo de los rar en un sistema de estatización beneficios a que se puede aspirar de los seguros.

MODIFICA EL DECRETO CON FUERZA DE LEY QUE CREO EL INSTITUTO DE SEGUROS DEL ESTADO

Número 338 - Santiago, 25 de julio de 1953. - Vistos y teniendo presente: Las facultades que me otorga el artículo 1.º de la ley 11.151, dicto el siguiente: **Decreto con Fuerza de Ley** Artículo 1.º - El Instituto de Seguros del Estado, con autorización del Presidente de la República, podrá destinar una parte de sus utilidades líquidas, después de constituidas todas sus reservas técnicas y matemáticas y previo informe favorable de la Superintendencia de Seguros y Sociedades Anónimas, a ayudar a la Fundación de Viviendas de Emergencia y a las Instituciones del Estado, que protegen a la niñez desamparada o indigente.

Sección Marítima del I. S. E. colabora eficazmente al transporte y progreso de principales actividades nacionales

Sin lugar a dudas, dentro del balance general de las actividades desarrolladas por el Instituto de Seguros del Estado, en lo que va corrido desde la iniciación de sus funciones aseguradoras, es digna de destacarse en forma muy especial, la labor que le ha cabido, desempeñar a su Sección Marítima, no sólo

desde el punto de vista del volumen asegurado — \$ 80.333.000 en 1954; \$ 160.951.247, en 1955, y \$ 350.000.000, aproximadamente en 1956 —, que como se puede apreciar por las cifras consignadas va en constante aumento y es de por sí bastante importante, sino que, principalmente, por lo que ha significado

para el país en general, y a las Empresas Aseguradas, en particular.

En efecto, la mencionada Sección, mediante el otorgamiento de coberturas amplias y a primas equitativas — las más convenientes que es dable obtener, tanto en el mercado interno como en el exterior —, ha brindado y sigue brindando a las entidades que deben asegurar en el Instituto los transportes marítimos, terrestres y aéreos, de mercaderías, maquinarias y valores, la seguridad de que sus cuantiosos e importantes cargamentos estarán a cubierto de cualquiera contingencia que pudiera sobrevener durante el viaje.

Interesante proyecto en estudio: SEGURO QUE GARANTIZA A PADRES Y APODERADOS EL BUEN EXITO DE PUPILOS

En la amplitud del ramo de seguros, el Instituto estudia la implantación de aquellos con mayor fundamento social y económico.

De los estudios que se practican, se destaca aquel que se refiere a la implantación del seguro de no repetición de exámenes de estudiantes, para garantizar el aprovechamiento del año escolar.

Oceloso es referirse a los gastos íngenes que demanda a los padres de familia y apoderados, la pérdida del año escolar. Bajo las condiciones que se analiza, el seguro que proyecta sobre la materia el Instituto cubrirá a estos del mal aprovechamiento que se hace de sus esfuerzos en dinero para educar a sus hijos cuando pierden el año escolar. Además, lo que también es muy importante, se fomentará el estudio y el estricto cumplimiento de sus deberes de parte de los estudiantes.

Otro rubro no menos importante lo constituye el Seguro de Casco, encontrándose cubiertas, entre otras, la Flota de la Empresa Marítima del Estado, la de la CORFO y contando, además, con resguardos sobre todos los Cascos de propiedad de Armadores nacionales que surcan los mares de norte a sur del país.

Esta es, en síntesis, la labor que cumple silenciosamente en bien del país, la Sección Marítima del Instituto de Seguros del Estado, tanto más meritoria si se toma en cuenta que ella es ejecutada por un reducido, pero capacitado personal, que gracias a su esfuerzo y deseos de superación ha logrado llevarla al nivel de eficiencia en que hoy se encuentra.

LOS VEHICULOS MOTORIZADOS FISCALES SON ASEGURADOS POR EL INSTITUTO



Un rubro de seguros que ha venido a defender el patrimonio del Estado, es el que se refiere a vehículos motorizados.

El Instituto de Seguros del Estado puede otorgar el 14 por ciento de rebaja en este rubro de seguros, además de todas las contempladas en la tarifa usual.

Ampliando este campo de su actividad, el Instituto está interesado en implantar un seguro destinado a asegurar a los choferes; esto es

que, previo pago de una prima reducida, se indemnizan los daños que se ocasionan a los vehículos que conducen, en casos de choques o volcamientos.

SRES. CONSEJEROS DEL INSTITUTO DE SEGUROS DEL ESTADO

- 1.º - Srta. BLANCA MERINO, de libre elección de S. E. el Presidente de la República. Designada por Decreto 1.712, de 14 de septiembre de 1953.
- 2.º - Sr. ERNESTO ESCOBAR MORALES, de libre elección de S. E. el Presidente de la República. Designado por Decreto 284, de 12 de abril de 1956, en reemplazo de don Jorge Cristi, nombrado por Decreto 1.712, de 14 de septiembre de 1953 (se aceptó su renuncia por Decreto 384).
- 3.º - Sr. ENRIQUE MENDEZ CARRASCO, Vicepresidente de la Caja de Previsión de Empleados Particulares. Designado por Decreto 729, de 4 de septiembre de 1956 en reemplazo de don Carlos Espindola Torrealba, designado por Decreto 1.712, de 14 de septiembre de 1953.
- 4.º - Sr. ADRIAN ORTIZ RAMIREZ, Vicepresidente de la Caja de Retiro y Previsión Social de los Ferrocarriles del Estado. Designado por Decreto 29, de 8 de enero de 1954.
- 5.º - Sr. FERNANDO ROSSELOT BORDEU, Fiscal de la Caja de Previsión de Carabineros. Designado por Decreto 364, de 13 de abril de 1955, en reemplazo de don Oscar de la Cruz Polido, Vicepresidente de la misma Caja, nombrado por Decreto 1.712, de 14 de septiembre de 1953.
- 6.º - Sr. GABRIEL VILLANUEVA TORRES, Fiscal de la Caja Nacional de Empleados Públicos y Periodistas. Designado por Decreto 282, de 12 de abril de 1956, en reemplazo de don Carlos Zúñiga, nombrado por Decreto 1.238, de 1.º de diciembre de 1954 (se aceptó su renuncia como Vicepresidente de CANEMPU, por Decreto 126, de 17 de febrero de 1956).
- 7.º - Sr. HOMERICO ZÚÑIGA RIVEROS, de libre elección del Presidente de la República. Designado por Decreto 73, de 24 de enero de 1955, en reemplazo de don Victor Labbé Vidal, nombrado por Decreto 1.712, de 14 de septiembre de 1953 (se aceptó su renuncia por Decreto 59, de 20 de enero de 1955).

INSTITUTO DE SEGUROS DEL ESTADO

Una entidad creada para hacer del Seguro una elevada finalidad social

El Departamento del Pequeño Derecho de autor es un respaldo de la producción artística nacional

Modernos sistemas de contabilización



Un aspecto de la oficina discriminadora del Pequeño Derecho de Autor. Resalta la mecanización del trabajo mediante los más modernos tipos de máquinas eléctricas de contabilidad.

El Legislador dio al Departamento del Derecho de Autor las herramientas para instituir y defender el derecho de ejecución, cuando en la Ley N.º 5.361, de 19 de enero de 1936, introdujo el artículo N.º 14 que estipulaba el pago a los autores nacionales y extranjeros de los derechos correspondientes a la representación o ejecución de sus obras. Empero, esta solución para implantar en Chile un derecho que en esa época era ampliamente reconocido en el resto del mundo, adquirió así un carácter fiscal e impositivo en contraste con el contractual y privado que se estima le era propio. Tomó entonces entre nosotros, el derecho de ejecución, un aspecto netamente local diferente del que disfrutaba en el extranjero. Peo. simultáneamente con los legisladores, los autores siguieron luchando por hacer progresar el ejercicio de sus derechos. En los últimos dos años hemos presenciado acontecimientos en el terreno del derecho de autor que, además, de ser promisorios, implican un esfuerzo por igualar lo que aquí ocurre con el estado mundial del problema. En efecto, en el año 1955 el Legislador aprobó y el Ejecutivo ratificó las Convenciones Internacionales de Derecho de Autor celebradas en Buenos Aires, Washington y la Universidad de Ginebra. Y los autores, en 1956, a través de la Confederación Internacional de Sociedades de Autores y Compositores (CISAC) incorporaron a sus filas al Departamento del Derecho de Autor de la Universidad de Chile. Estas dos realizaciones significan, en cierto modo, un cambio en las condiciones existentes para el derecho de ejecución.

Hasta 1954 los autores chilenos podían ser considerados desde el punto de vista de sus relaciones con sus colegas foráneos como habitantes de una isla que carecía de contacto con el exterior, ya que al bien la ley consultaba la reciprocidad y el pago de los derechos extranjeros, el mismo Legislador al darle carácter estatal al organismo administrador, el Departamento del Derecho de Autor, lo marginaba en cierta forma de sus congéneres de los demás países, de muy diferente concepción; y la ausencia de Chile en los convenios internacionales sobre la materia, acentuaba este aislamiento. Muchos autores buscaron salvar esta situación aliándose a sociedades de autores extranjeros. Pero la marcha de las cosas probó que la administración del derecho de ejecución en Chile tenía valores positivos, lo que como ya se dijo tuvo como resultado la incorporación del Departamento del Derecho de Autor de la Universidad de Chile a la Confederación Internacional de Sociedades de Autores y Compositores; y la aprobación y la ratificación de las Convenciones Internacionales de Sociedades de Autores y Compositores, lo que como ya se dijo tuvo como resultado la incorporación del Departamento del Derecho de Autor de la Universidad de Chile a la Confederación Internacional de Sociedades de Autores y Compositores; y la aprobación y la ratificación de las Convenciones Internacionales de Sociedades de Autores y Compositores, lo que como ya se dijo tuvo como resultado la incorporación del Departamento del Derecho de Autor de la Universidad de Chile a la Confederación Internacional de Sociedades de Autores y Compositores.

El Director del Departamento



Señor Humberto González Valenzuela, Director del Departamento del Pequeño Derecho de Autor.

Continúa siendo necesario el depósito de una solicitud y el pago de un derecho para la renovación del copyright, sino de una condición previa de procedimiento para una acción judicial.

Aunque la inscripción obligatoria en el Copyright Office (Oficina de los Derechos de Autor) de los Estados Unidos de las solicitudes de protección no se exige de los ciudadanos de países adherentes a la Convención Universal de Ginebra, o de las obras publicadas por primera vez en estos Estados por autores que no sean ciudadanos de los Estados Unidos o domiciliados en este último país, puede haber, en ciertos casos, ventajas en el registro sin tardanza de la obra después de la primera publicación. De conformidad a las disposiciones de la Ley de los Estados Unidos el registro podrá ser efectuado gratuitamente por un ciudadano de un país extranjero si la solicitud es presentada dentro de los seis meses inmediatos a la fecha de la primera publicación. La inscripción efectuada después de esta fecha, relacionada con una infracción del derecho de autor, resultante de un juicio ante los tribunales de los Estados Unidos necesitará el pago de un impuesto. La inscripción inmediata proporciona tan pronto un documento permanente del derecho de autor que podrá ser usado en cualquier momento para una acción legal fundada sobre una infracción al derecho de autor. Esta inscripción podrá ser hecha en cualquier fecha dentro del primer período de la duración del copyright o sea, dentro de los primeros 28 años, y no se trata de una condición para la renovación del copyright, sino de una condición previa de procedimiento para una acción judicial.

Implica la nueva posición del Departamento, obligaciones nuevas e ineludibles. Deberá darle tanto a la obra extranjera como a la nacional la misma apreciación, lo que en sí significa una superación en amplitud y libertad de la antigua reciprocidad. Para esto, el organismo universitario ha estado cambiando los métodos de trabajo, reemplazando el antiguo sistema de discriminación y distribución de planillas de ejecución por un sistema de base de datos de personas por la mecanización de estas labores. Adquirió para este un equipo de máquinas Remington de tarjetas perforadas, que le permitirá liquidar cada semestre, fecha de vencimiento de pago a los autores, todas las obras ejecutadas sin experimentar los avatares que el anterior sistema suponía, pagando al mismo tiempo los derechos nacionales y los extranjeros.

Además, el Departamento ha dispuesto la información necesaria para permitir un intercambio efectivo. Intercambio que supone el envío y la recepción tanto de la identificación de las obras y sus respectivos autores y editores como el de los derechos producidos. Sobre este último aspecto, los derechos, sería interesante obtener la atención de la Comisión de Obras Internacionales para regular el carácter de un acuerdo formal perfeccionado según las normas del Derecho Internacional positivo.

CAJA DE ACCIDENTES DEL TRABAJO



CONTRIBUYE AL RESURGIMIENTO NACIONAL

PREVIENIENDO
CURANDO E INDEMNIZANDO AL
OBRERO CHILENO

PARA LA ATENCION DE SUS ASEGURADOS,
CUENTA CON SERVICIOS ALTAMENTE ESPECIALIZADOS, LOS MEJORES DEL CONTINENTE EN TRAUMATOLOGIA, SEGURIDAD INDUSTRIAL, RECUPERACION DEL ACCIDENTADO EN ORTOPEDIA Y VENTA DE ARTICULOS DE SEGURIDAD



A pesar de no recibir aporte fiscal, la Caja ha construido

12 HOSPITALES PROPIOS
IQUIQUE - ANTOFAGASTA - COQUIMBO - VALPARAISO - SANTIAGO - CURICO
TALCA - CHILLAN - CONCEPCION - TEMUCO - VALDIVIA Y OSORNO
POSTAS A TRAVES DE TODO EL TERRITORIO NACIONAL

FUNCIONAMIENTO ACTUAL DEL DEPARTAMENTO DEL DERECHO DE AUTOR DE LA UNIVERSIDAD DE CHILE — La incorporación del Departamento del Derecho de Autor de la Universidad de Chile a la Confederación Internacional de Sociedades de Autores y Compositores implica un nuevo estado de cosas. Desde luego el organismo administrador del pequeño derecho de autor, al igual que las instituciones legales ha practicado hasta donde le ha sido posible la reciprocidad. Ha sido la aprobación de las convenciones internacionales de derecho de autor, la reciprocidad otorgada mediante acuerdos bilaterales, quedaba por la falta de protección legal, reducida a convenios de caballeros. Ahora con el apoyo moral de la Confederación Internacional de Sociedades de Autores y Compositores y la protección otorgada por las convenciones internacionales de derecho de autor, la reciprocidad o equivalencia toma el carácter de un acuerdo formal perfeccionado según las normas del Derecho Internacional positivo.

El dominio eminentemente internacional del derecho de ejecución, debe ser reconocido sobre la base del derecho de la obra original, representando el ejercicio de este derecho el medio más seguro para obtener traducciones correctas y para evitar todo estado de anarquía peligroso para la difusión de la cultura.

19.0. — Las convenciones internacionales multilaterales entre las naciones multilaterales en la firma de los países del mundo, tales como la Convención de Berna y la Convención Universal sobre el derecho de autor, representan los instrumentos más eficaces para con la protección internacional de este derecho. Los autores desean toda evolución en el sentido de una cooperación más estrecha entre las convenciones existentes con miras a una protección más uniforme y más perfecta.

Los autores no podrán jamás olvidar el papel precursor y decisivo en esta materia de la Unión de Berna para la protección internacional de las obras literarias, científicas y artísticas, que constituye uno de los actos internacionales más considerables del siglo pasado.

20.0. — La protección legal internacional del derecho de autor, con el fin de ser verdaderamente eficaz, debe estar sujeta en el orden nacional e internacional, a medidas que permitan la libre circulación de las obras del espíritu en todos los países del mundo, la transferencia de los instrumentos que garantizan el pago efectivo y a corto plazo de las sumas debidas a los autores por la utilización de sus obras en los diferentes países.

Unos acuerdos internacionales bajo la forma de una convención multilateral, según cuyos términos los beneficios provenientes del ejercicio del derecho de autor en materias literarias, científicas y artísticas serían sometidos a una doble imposición, a la vez en el país de utilización de la obra y en el país del domicilio del autor, son igualmente necesarios con el fin de asegurar la eficacia de la protección internacional de los derechos de los autores así como la más amplia difusión de la creación intelectual.

El Pequeño Derecho es un factor de fomento de la creación artística

El actual Director del Departamento del Pequeño Derecho de Autor, don Humberto González Valenzuela, se encuentra identificado con los servicios a su cargo, pues forma parte de ellos desde su creación, esto es, hace 21 años. Fue uno de los fundadores del Departamento, al cual ingresó el 1.º de enero de 1936.

Bajo sus directos, los servicios se han perfeccionado, llegando a consistir, a la fecha, a la vez que un efectivo respaldo del derecho de autor un factor de fomento de la creación artística en el país. — Mi labor al frente del Departamento — nos ha dicho el señor González Valenzuela — se ha concretado enteramente a poner en el pie de eficiencia con que se laboran sus creadores. Modestia aparte debo decir que en esta labor he puesto todo mi empeño y mi entusiasmo. Y es un sentimiento de orgullo que los resultados obtenidos hasta ahora, pues los servicios se encuentran a la altura de los que funcionan en los países más adelantados.

Nos informa, en seguida, el señor González, de las diversas etapas del desarrollo de los servicios, acerca de las cuales hacemos una detallada referencia en espacio aparte.

En el curso de los últimos años agregados — se ha logrado el ingreso del Departamento a la Confederación Internacional de Sociedades de Autores y Compositores (CISAC); se han celebrado pactos de protección recíproca con Francia, Bélgica, Italia e Inglaterra, complementándose así los ya hechos con Estados Unidos, España y Argentina. En el orden local, últimamente se obtuvo que la Municipalidad otorgara el cumplimiento del pago del derecho de autor a quienes solicitan licencias para actos y espectáculos que con anterioridad no estaban sujetos a esta obligación, tales como ferretería, fonos, bailes y locales de entretenimiento. Se trata de una realización más del Departamento que contribuya...

Entradas de los autores. Por otra parte, tenemos en trámite pactos con México y Uruguay, que, indudablemente, como es de esperarse, tendrán un resultado positivo de la misma índole.

— Podría darnos — las presunciones — algunas cifras que demuestren al público la importancia económica que el Pequeño Derecho tiene para los artistas nacionales? — Basta citar — nos responde — la última liquidación trimestral del Departamento, que ascendió a la suma de \$ 10.481.354.13. De esta importante cantidad, más de un millón cien mil pesos fueron repartidos entre cinco autores: Donato Román, Luis Bahamonde, Rubén Yáñez, Luis Aguirre y Raúl Gálvez. Teniendo en consideración que el primer pago de derechos en 1956 ascendió a poco más de \$ 5 mil pesos, se llega a la conclusión de que el progreso experimentado por el Departamento.

Nos hace presente el señor González que el Departamento no se concreta solamente en el apoyo a la defensa de los derechos de los autores. Su labor se extiende a la divulgación de estos derechos por intermedio de la Comisión de Autores, documento oficial que establece principios, normas y procedimientos sobre la materia. Con ello se persigue el fomento de la creación artística, ya que se difunden conocimientos que constituyen un estímulo para quienes se dedican a ella.

— El Departamento — terminó diciéndonos el señor González — se place de no omitir esfuerzos para que los artistas chilenos, en un organismo perfecto puesto a su servicio. Del mismo modo, en el orden de la reciprocidad con los países extranjeros, creemos haber llegado a un nivel de eficiencia que, en compensación, hace esperar un absoluto y eficaz...

Los periodistas y fotograbadores tienen sección especial en Caja de EE.PP. y PP

20 mil profesionales disfrutan de un generoso régimen de previsión

El invierno de 1924 trajo para los periodistas un giro desfavorable en el suicidio de uno de sus colegas, Eladio López y Quintanilla. Tan trágica decisión del colega, mostrada en toda su crudeza, el abandono en materia previsional en que se encontraba este numeroso gremio y sirvió de base al gran movimiento unitario que se gestó en torno a la aspiración común de disponer de un régimen de previsión adecuado que ofreciera amparo contra los riesgos de vejez, invalidez o muerte.

La complejidad de las tareas periodísticas, tanto de reporteros, redactores y corresponsales, como del personal técnico y de imprentas de obras, hacía imprescindible el disponer de un sistema previsional especial que tuviera en cuenta, en forma amplia, el trabajo nocturno y las condiciones de bajo standard sanitario en que ellas se desarrollan.

Los funerales del suicida hi-

cieron que los periodistas se unieran en esta campaña, que al correr de los años iba a transformarse en el más generoso y amplio de los regímenes de previsión establecidos en Chile.

LOS PIONEROS — El diputado por Traiguén, Eulogio Rojas Mérv; los periodistas Luis Cruz Almeyda y Carlos Albóla García, ambos de Valparaíso, elaboraron el primer proyecto de ley para dar vida a la Caja de Previsión del gremio, correspondiéndoles a los tres el haber dado los primeros pasos para el logro de tal aspiración.

El entonces Ministro de Justicia José Maza (1924), propuso



La política de inversiones de la Caja Nacional de EE. PP. y PP. se ha orientado hacia la construcción de bienes inmuebles, con el objeto de asegurar una mejor renta a los fondos acumulados por los imponentes. Este moderno edificio situado en Avenida Bernardo O'Higgins esquina de Cumming recientemente terminado, es uno de los muchos que la Caja posee en la capital, aparte de poblaciones y otras construcciones de provincia.

Régimen de Medicina Preventiva para todos los imponentes de esta Caja

Control estricto de la salud del beneficiario se hace anualmente

La Caja Nacional de Empleados Públicos y Periodistas tuvo en un comienzo, una sección destinada a prestar atención médica a sus imponentes que, andando el tiempo ha llegado a convertirse en un servicio autónomo que es el actual Servicio Médico Nacional de Empleados.

Este servicio cuenta con agencias en la mayoría de las capitales de provincias, y en otras partes, como las zonas sur y austral, con centros regionales.

Los imponentes de la Caja y sus familiares pueden recibir los beneficios de la atención médica, curativa y dental, y el imponente mismo, está sujeto al régimen de medicina preventiva, que lo controla todos los años, para llevar una ficha del estado general de su salud.

Este sistema ha permitido proporcionar al imponente los medios necesarios para atender al restablecimiento de su salud, cuando se manifi-

estian los primeros síntomas de cualquier mal que pudiera amenazar su existencia o su permanencia en labores.

En el caso de tratarse de enfermedades como la tuberculosis, el cáncer, y las afecciones cardíacas están consideradas como enfermedades contingidas dentro de la medicina preventiva.

Este hecho permite al imponente someterse a los tratamientos que los médicos le ordenen, abandonar su trabajo y percibir su renta íntegra, con todos los beneficios legales de asignación familiar, aumentos de sueldo, inamovilidad en el empleo, hospitalización, etc., hasta que las comisiones lo declaran apto para volver al trabajo.

Puede decirse que la medicina preventiva, chilena es la más completa y generosa que existe en el Continente, porque hasta prevé el caso de que el imponente sufra de

una enfermedad incurable.

En tal situación, la Comisión Central de Medicina Preventiva le concede el beneficio de jubilar con sueldo completo, por "enfermedad irrecuperable".

Por tal razón, fueron incorporados primero los fotograbadores, y luego, los obreros de talleres periodísticos y de imprentas de obras. Finalmente, en 1948, se estableció el régimen de Caja Única para todos los trabajadores en general, de empresas periodísticas y talleres de obras, mediante la promulgación de la Ley 9.116, del 16 de octubre, albergando en su seno a cerca de 20 mil personas.

La activa colaboración de los entonces directores de LA NACIÓN, el desaparecido don Carlos Dávila Espinoza, fue factor decisivo en la obtención de dicho éxito.

SE AMPLIAN LOS BENEFICIOS — En sus primeros años de vida, el Departamento de Previsión atendía previsionalmente sólo a estos profesionales, habiendo quedado al margen los trabajadores técnicos de las empresas periodísticas y de talleres de obras.

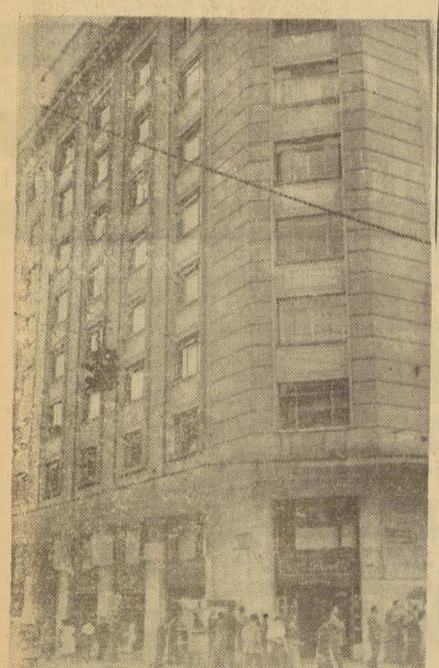

En Teatinos 251, junto a la Plaza de la Constitución y en pleno centro de Santiago, se alza este enorme edificio de departamentos para la habitación que la Caja construyó para dotar a sus imponentes. Cerca de doscientas familias ocupan los departamentos, que cuentan con toda clase de comodidades modernas y de excelente distribución de su espacio. La sólida construcción del edificio de estar próximo a la mayoría de las más importantes oficinas fiscales, junto con resolver el problema habitacional de sus ocupantes, les acorta el camino hacia sus frentes de trabajo.

Abonos de tiempo favorecen a quienes trabajan de noche o en ambiente tóxico

Una de las particularidades más interesantes de la previsión para los periodistas y personal técnico en general, es el que se refiere a los abonos de tiempo por años de servicio.

Estos abonos se hacen, exclusivamente por trabajo nocturno o por trabajar en ambiente gaseoso-tóxico.

El espíritu de la ley y el ánimo de los legisladores han sido, en este caso, el atender en forma justa a aquellas personas que están obligadas a trabajar de noche o aspirando emanaciones nocivas, porque han de sufrir, a pesar de las medidas que se aplican un desgaste mayor que el empleado en el cumplimiento de tareas normales.

La proporción del abono es la siguiente: quien haya trabajado de 10 a 15 años en las condiciones ya mencionadas, tiene un abono de tiempo de dos meses por cada año; de 15 a 20 años, este abono se eleva a 6 meses por año, lográndose en esta forma que un fotograbador o un periodista, o un redactor nocturno, puede jubilar con 20 años de servicios, obteniendo, sin embargo, todos los beneficios que se conceden a quienes cumplen treinta años efectivos de servicios.

En estos casos, la ley ha previsto aportes patronales mayores que los normales, con el objeto de atender debidamente las obligaciones que se contraen.

PROBLEMAS DE LA SUCESSION FUERON RESUELTOS CON SENTIDO REALISTA

Los problemas sociales y legales creados al fallecimiento de uno de los imponentes, han sido enfocados con sentido realista y en aquella época, 1929, avanzado, por la Caja Nacional de Empleados Públicos y Periodistas.

La precedencia en la sucesión está sujeta al siguiente orden:

a) La esposa y los hijos LEGÍTIMOS o NATURALES del fallecido.

Para la esposa, se asegura el 50 por ciento del seguro de vida y del montepío, destinándose el resto a ser dividido por partes iguales entre los hijos.

En el caso de no haber hijos legítimos o naturales, las dos terceras partes del seguro de vida serán para la viuda y a falta de ella, todo el seguro corresponderá a los hijos, legítimos o naturales.

El cónyuge sobreviviente varón, tendrá derecho al seguro de vida sólo en el caso de ser mayor de 55 años o compruebe su imposibilidad absoluta para ganarse el sustento.

En el caso de no existir tales deudos, la ley prevé que tales beneficios de seguro de vida y montepío pueden ser impetrados por la madre viuda legítima o NATURAL, siempre que el reconocimiento de esta última haya sido practicado por la menos con un año de anterioridad al fallecimiento del causante.

Y aun en el caso de no existir alguno de tales beneficiarios, se favorece a las hermanas solteras o viudas del causante.

En los dos últimos casos, el monto del beneficio se reduce en un 50 por ciento.

de la última disminución y el último aumento;

b) La parte del sueldo anual que se descuenta al empleado en caso de licencia;

c) La parte del sueldo anual no devengado por suspensión de la persona que lo servía;

d) La parte del sueldo anual devengado por los empleados fallecidos, siempre que no haya sido cobrado por los herederos.

Los imponentes personales que no fueren reclamadas en el plazo de dos años, y obligada a pagar en conformidad a esta ley.

Las imposiciones personales que no fueren reclamadas en el plazo de dos años, y obligada a pagar en conformidad a esta ley.

Los intereses que produzcan los fondos de la Caja.

Las erogaciones de cargo del Estado que establece este artículo se consultarán anualmente en la ley de Presupuesto.

ARTICULO 15. — Se incrementarán los fondos de la Caja con los siguientes arbitrios:

a) Con el importe de las multas que se impongan en dinero efectivo a los empleados sometidos a esta ley.

b) Con las cantidades que se apliquen al Fisco por implicancia o recusación de los jueces. Estas sumas se consignarán en la cuenta de Depósitos de la Tesorería. Toda resolución judicial que aplique al Fisco alguna cantidad consignada por este motivo debe ser puesta en conocimiento del director de la Caja Nacional de Empleados Públicos y Periodistas. El tribunal respectivo decretará que se dirija el oficio que corresponde y girará libramiento para que los fondos consignados se entreguen al director de la Caja.

c) Con las sumas que sean obligados a pagar los fiadores de reos en libertad provisional;

d) Con el treinta por ciento de las cantidades que ingresen en arcas fiscales con arreglo al artículo 995 del Código Civil; y

e) Con el treinta por ciento del valor de las propiedades que recobre el Fisco por de-



Este edificio moderno, situado en la esquina de Teatinos con Santo Domingo, cuenta con departamentos para la habitación y oficinas y locales comerciales. En los bajos, funciona la Cooperativa de la Caja de Empleados Particulares y en los altos, además de la Cancillería de la Embajada Argentina, están las oficinas de la Superintendencia de Abastecimientos y Precios. La Caja tiene a obtener en esta forma, una renta superior que permita asegurar sus inversiones y aumentar los beneficios que otorga a sus imponentes.

HALL CENTRAL



En este amplio hall central de la Caja de Empleados se encuentran distribuidas las secciones que tienen mayor afluencia de público, como son las oficinas de partes, las cajas pagadoras y receptoras las secciones de información sobre diferentes trámites de expedientes, etc. En la actualidad, se está poniendo fin a una serie de modificaciones internas que han hecho más expedito el movimiento del público, facilitando la atención de éste por los funcionarios de la Caja.

Obreros y empleados gozan de iguales derechos en el Depto. de Periodistas

Se encuentran afectos a las disposiciones de las leyes que dieron vida al Departamento de Periodistas y Fotograbadores, el personal de las empresas periodísticas, y de las agencias noticiosas y el personal de imprentas particulares y de aquellas de cualquiera otra naturaleza que ejecuten trabajos comerciales o a particulares.

El decreto-ley 767 expresa que "entendese por empresas periodísticas aquellos establecimientos editen de manera permanente y regular un diario, periódico o revista en periodos que no excedan de un mes".

Esto ha permitido que un total aproximado a las 20 mil personas pueda acceder a los beneficios que otorga tal régimen previsional.

Los beneficios son claramente determinados en las leyes, señalándose que todo el personal, desde el director de un diario hasta el obrero más modesto, se encuentra afectado por tales disposiciones.

Tanto los empleadores como los trabajadores de empresas periodísticas hacen un aporte del 5 por ciento de sus sueldos y gratificaciones, al fondo común.

En el caso de las imprentas de obras, los aportes, son los siguientes: imponente, 7 por ciento de sus salarios; empleados, 10 por ciento sobre esa misma cantidad.

Las empresas también están obligadas a pagar mensualmente el 8,33 por ciento del sueldo de sus trabajadores, con el objeto de formar el fondo de indemnización por años de servicios, que liquidado, es de un mes de sueldo anual.

CENTRAL DE LECHE

LECHE
LECHE CHOCOLATADA
MANTEQUILLA
QUESILLOS
CACEINA
LECHE EN POLVO

Santiago — San Felipe — Puangue
Rancagua — San Fernando — Curicó

GERENCIA AGRICOLA DEL S.N.S. SEÑALA LAS POSIBILIDADES DEL AGRO CHILENO

Aplicación de técnicas agronómicas incrementan producción de la tierra

Poniendo en práctica el principio de que "la técnica agronómica racionalmente llevada a nuestros campos constituye un factor fundamental de progreso e incremento de la producción", la Gerencia Agrícola del Servicio Nacional de Salud, ha logrado, en el curso de solamente tres años, elevar la producción total de sus predios en 2,5 veces.

Tal aumento en la productividad de los fundos, tiene sus principales fundamentos en la reorganización que en 1953, realizó la Jefatura del Servicio Nacional de Salud, en cuanto a la forma en que hasta la fecha se efectuaba la administración y explotación de sus predios. Para ello, el S. N. S., creó la Gerencia Agrícola, organismo que ha sabido imprimir a sus actividades un carácter netamente técnico con bien madurados y estudiados programas que se encuentran en pleno desarrollo y que comprenden:

- a) Conservación y mejoramiento de los suelos.
- b) Intensificación de las explotaciones.
- c) Aplicación de normas agronómicas modernas.
- d) Mecanización agrícola.
- e) Construcción de viviendas campesinas y elevación del standard de vida de los obreros.
- f) Introducción de nuevas explotaciones y cultivos.
- g) Incremento y mejo-

ramiento de las dotaciones ganaderas.

La aplicación de estos programas han representado para la institución y para el país, en el plazo de tres años, (1953-1956), un extraordinario incremento de la producción alimenticia y señalan, en forma muy significativa, las inmensas posibilidades de la agricultura chilena. Basta citar solamente que en este periodo de tres años las utilidades obtenidas en la explotación de los 18 fundos que administra la Gerencia Agrícola del Servicio Nacional de Salud, se elevaron de \$ 42.294.680, en el año 1952-1953, a la suma de \$ 233.322.107, en 1955-1956.

FUNDOS BAJO ADMINISTRACION DE LA GERENCIA AGRICOLA. — En la actualidad, la Gerencia Agrícola, tiene bajo su directa administración y explotación los siguientes fundos del Servicio Nacional de Salud:

En el Norte Chico: Tahuinco, Quelen, Cuncumán, y la Hacienda La Tranquila.

En la Zona Central: Hospital, Santa Inés, Santa Elena, El Peral, Los Bajos, Arcángel, y El Molino.

En la Zona Sur: San Luis, Millauquén, Coipin, Santa Fé, San Gerardo, Santa Cruz y San Lorenzo.

SEDE DE LA GERENCIA. — La Gerencia Agrícola, tiene su sede en Santiago y sus oficinas es-



DON RICARDO HEPP, ingeniero agrónomo, a cargo de la Gerencia Agrícola del S. N. S.

Establecidas en calle Ahumada 236, 8° piso, con teléfono 62217, y casilla de correos 1822. Al frente de este servicio está el ingeniero agrónomo, señor Ricardo Hepp, que ha servido importantes car-

gos de su especialidad. Ha sido jefe de la Sección Cereales del Departamento de Genética y Fitotecnia del Ministerio de Agricultura. Jefe de Estaciones Agrícolas Experimentales y colaborador de numerosas revistas agrícolas, y Ministro de Agricultura en 1954.

CAPITALIZACION DE UTILIDADES. — El señor Hepp, en declaraciones a LA NACION, señaló que las utilidades obtenidas durante estos tres años, se han dedicado íntegramente a capitalización, introduciendo efectivas mejoras en los fundos y dando especial impulso a la mecanización de las faenas. Hizo presente que, cumplidos los programas agrícolas en ejecución, el Servicio Nacional de Salud, podrá disponer de una grande y segura fuente de entradas, para la atención y mantenimiento de los establecimientos hospitalarios.

Fundos del SNS producen 5.230.000 litros de leche y 77.000 qq. métricos de cereales

El cuadro estadístico que damos a continuación, constituye una elocuente prueba del gran impulso que la Gerencia Agrícola del Servicio Nacional de Salud, ha dado a la producción de los fundos bajo su administración:

Producción	Año 1953	Año 1956
Cereales	Quintales Met. 42.000	77.000
Betarraga	Quintales Met. —	175.000
Carne	Quintales Met. 9.300	12.400
Leche	Litros 1.020.000	5.230.000

ALMACEN ABED YUSEFF

TIENDA Y ALMACEN DE IMPORTACION Y EXPORTACION

ARTICULOS DE SEÑORAS Y HOMBRES

Errázuriz esq. Talca 501
Fono 1083 - Casilla 352
- PUNTA ARENAS -

Orval agradece a sus clientes y favorecedores deseándoles un feliz y próspero Año Nuevo

Quintitas Modelo

ORVAL

EN LAS MEJORES ZONAS DE CHILE

CON GRANDES FACILIDADES DE PAGO

5000 LADRILLOS
Para la construcción de su CHALET

10 ARBOLES FRUTALES
Aptos a las diferentes zonas

6 HERRAMIENTAS
para que con sus propias manos sienta

SEMILLAS
de Hortalizas y Flores aptas para cada zona

Urbanización

- AGUA POTABLE
- LUZ ELECTRICA
- PAVIMENTACION
- VEREDAS Y JARDINES
- ALCANTARILLADO
- AGUA PARA RIEGO...

ENVIE ESTE CUPON "BOY MISMO"
Y recibirá la visita del Agente de su zona.

Señores

ORVAL, Plaza Justicia 45, Of. 511, Casilla 143-V, VALPARAISO.
Pudiendo disponer mensualmente de la suma de \$

solicito la visita de nuestro Agente.

NOMBRE

Dirección

FONO

Ciudad

SE-EL-ARQUITECTO-DE-TU-PROPIO-DESTINO

DEPARTAMENTO JURIDICO PRAT 656-7° PISO FONDO 5981 - VALPARAISO.
GERENCIA PLAZA JUSTICIA 45 OF. 511 - CAS. 143 - V FONDO VALPO.

EL terremoto fue el año 1939.—

TODAVIA NO SE EJECUTAN LAS OBRAS PUBLICAS REHABILITADORAS EN LA CIUDAD MARTIR DE CHILLAN

CHILLAN—La ciudad mártir que el 18 de enero de 1939 quedó reducida a escombros en un 85 por ciento—ha resurgido con edificios asísmicos, avenidas y diagonales modernas; hoteles y centro comercial a tono con los tiempos; mercado modelo, etc. Sin embargo, hay obras definitivas sin concluir, como el Conservatorio de Música y Teatro de grandes espectáculos. Fuera del sismo del año 1939, la ciudad sufrió nuevos perjuicios con el temblor de mayo de 1953, y, posteriormente, una inundación dañó las viviendas modestas de sus poblaciones circundantes.

CHILLAN—cuna del prócer máximo, y capital de Nuble, la provincia que también produjo un Prat (en Nímbue)—contó con la ayuda de la Corporación de Reconstrucción y Auxilio, a raíz del terremoto; pero desde que tal entidad se fusionó con la CORVI, los chillanejos han visto y sufrido la peor de las desastres. Y los chillanejos no tienen hijos suyos en el Gobierno a quienes acudir. Tampoco los tuvieron ayer.

LAS Cajas de Previsión—casi todas—han prometido construir poblaciones en Chillán; pero de allí no pasan las cosas. Un 40 por ciento de la población continúa viviendo en barracones de emergencia, con más de 15 años de existencia, sin instalaciones sanitarias adecuadas. Las epidemias persisten en diezmar habitantes.

EN materia de pavimentación, Chillán sigue atrasada, porque después del terremoto no se repavimentaron sus artes-



Alcalde de Chillán, señor Hernán Carrasco Cerda, cuya ciudad reclama la ejecución de obras

rias. Un 60 por ciento de sus calles está sin pavimentación, sin calzadas ni aceras. Las poblaciones suburbanas son lodazales en invierno y tierrales en verano.

EL ensolaramiento de tres avenidas, que se había emprendido, fue abandonado y existe el peligro de perder lo avanzado.

CHILLAN tiene muchas necesidades. Su Municipalidad precisa de fondos, y más que nada, hace falta que se cumplan las promesas de reconstrucción, abandonadas en gran parte.

Chillán no tiene hoy ni tuvo ayer hombres en el Gobierno, por lo que apela solamente a la comprensión de todos los gobernantes y parlamentarios para

Energía Atómica ofrecerá en el futuro vastas proyecciones en la industrialización de Chile

ASPECTOS DEL CONVENIO BILATERAL ENTRE CHILE Y EE. UU.

4.000 CIENTIFICOS NECESITARA CHILE PARA DIRIGIR ESTA ENERGIA

La energía atómica será la base del progreso industrial y agrícola de Chile, dentro de unos 10 años. Desde luego, nuestro país ya «entró en la era atómica», con la instalación y funcionamiento del acelerador en cada una de las ciudades de la Universidad de Chile, que funciona en la Escuela de Ingeniería. Este centro científico constituye un gran adelanto para la enseñanza de los futuros científicos que tendrán en sus manos la dirección de esta energía consagrada al bienestar físico y espiritual de la humanidad.

GRANDES AVANCES.— En 1953, el Rector de la Universidad de Chile, señor Juan Gómez Milas, tuvo la idea de iniciar un programa de física nuclear. A esta labor se dedicó inmediatamente el profesor de la Escuela de Ingeniería, señor Arturo Arias, quien en compañía del sabio holandés doctor Jacob Hendrik Spaas, organizó el Laboratorio de Física Nuclear, y en 1954 se firmó el convenio bilateral que, de una vez por todas, se concluyeron las obras de rehabilitación proyectadas después del terremoto del año 1939.—(El correspondiente).

Como combustible en reactores nucleares de investigación. El uranio suministrado por estos convenios se encuentra en una forma que no es adecuada para la fabricación de armamentos nucleares.

Cuando en Chile se construya un reactor atómico para realizar investigaciones, de acuerdo a lo establecido en el convenio bilateral, recibirá entonces, en calidad de arriendo, los 6 kilos de uranio, que son de larga duración para el funcionamiento de este tipo de reactor, que en otros países ya existen. Por este suministro de uranio se paga solamente un interés, como arriendo, no así el valor total de los 6 kilos.

CONVENIO BILATERAL.— El 8 de agosto de 1955, los Gobiernos de Chile y de Estados Unidos, firmaron un acuerdo de cooperación en los usos pacíficos de la energía atómica. Ambos países se comprometieron a marchar unidos en la búsqueda incansante del hombre para lograr una vida mejor. Este acuerdo es un producto del mismo espíritu con que el Presidente Eisenhower propuso desde la tribuna de las Naciones Unidas, el establecimiento de una «comunidad internacional atómica al servicio de la paz».

FINALIDAD DEL CONVENIO.— Los Convenios bilaterales establecen disposiciones para el suministro, por parte de los Estados Unidos, de una cantidad de uranio que no exceda de 6 kilos, que solamente puede desti-

nas como combustible en reactores nucleares de investigación. El uranio suministrado por estos convenios se encuentra en una forma que no es adecuada para la fabricación de armamentos nucleares.

Además, para la construcción de un reactor atómico, el Gobierno de Estados Unidos aporta hasta la suma de 350 mil dólares, de acuerdo al convenio bilateral; la otra mitad del valor total de un reactor es por cuenta del país interesado.



1957 STUDEBAKER PRESIDENT CLASSIC

desarrollan y ponen en libertad enormes cantidades de calor y energía utilizables. Esto es la energía atómica.

FUNCIONAMIENTO DE UN REACTOR.— Un material desintegrante como el uranio, es colocado en un reactor. Los átomos del material desintegrante se fragmentan y separan con gran fuerza. Parte de los fragmentos, específicamente las partículas llamadas neutrones, mantienen la tracción al provocar el establecimiento de otros núcleos desintegrables presentes. Pero en su mayor parte los fragmentos se limitan a chocar violentamente

con los átomos cercanos. En el choque generan enormes cantidades de energía. Este es el calor que se puede usar en lugar del producido por la combustión del carbón o del petróleo, para hacer funcionar las centrales eléctricas del futuro.

Los reactores, además de este calor, producen los radioisótopos, valiosos elementos que se utilizan para el diagnóstico y para el tratamiento de delicadas enfermedades, como también en instrumentos industriales, en investigaciones agrícolas para mejorar el tipo de las plantas y para aumentar el rendimiento de las cosechas.

POSIBILIDADES PARA 1958.— El doctor George Manoy, uno de los miembros de la poderosa Comisión de Energía Atómica de Estados Unidos, que llegó a Chile bajo los auspicios del programa Fulbright, de intercambio educacional entre nuestro país y EE. UU., en sus interesantes conferencias ha dado a conocer las enormes posibilidades que para el futuro ofrece la energía atómica. Ha dicho que de continuar el desarrollo de las investigaciones atómicas que se realizan en el país, existe la posibilidad de que en 1958 se construya el primer reactor-nuclear para la producción de energía eléctrica. Esto constituirá una parte de las ventajas que esta energía ofrecerá para el progreso industrial del país.

PREPARACION DE CIENTIFICOS.— Un programa de desarrollo atómico necesita evidentemente de la preparación de personal científico. Esta labor es de responsabilidad de las instituciones educacionales, a fin de lograr un sistema capaz de producir el número suficiente de científicos. Para esto será necesario introducir algunas modificaciones en los planes educacionales, y con ello Chile podrá ocupar su propio lugar en la era atómica que vive la humanidad. Dentro de 10 años, ha dicho el profesor Manoy, el país necesitará contar con unos 4.000 ingenieros y científicos dedicados a cultivar el campo de la energía atómica para así hacer realidad lo que al principio se creyó como un sueño.

¿QUE ES LA ENERGIA ATOMICA?— Es de sumo interés conocer lo que es esta energía. Veamos. Todo lo que existe en la tierra está compuesto de pequeñas y invisibles partícu-

las llamadas átomos, nombre que le fue dado hace 2.500 años por el filósofo griego Demócrito. Aun cuando son tan pequeñas, más de mil millones de ellas habrían en la cabeza de un alfiler. Se cree que cada átomo semeja un sistema solar en miniatura, con un núcleo de protones y neutrones, en el centro de otras partículas todavía más pequeñas llamadas electrones que giran en órbitas alrededor de dicho núcleo. Los hombres de ciencia han descubierto que dividiendo o desintegrando ciertos átomos, se puede iniciar una cadena de reacción nuclear, en la que se

STAMBUK Y FERNANDEZ LTDA.

IMPORTADORES

Dirección Telefónica: "STAMINDEZ"
Códigos: A. B. C. 5a. Ed. Mel.
"BENTLEY"

Dirección Postal: CASILLA 46-D
Teléfono 614
PUNTA ARENAS (CHILE)

LAUTARO NAVARRO 829

MARUSIC HNOS. LTDA.

TODA CLASE DE MERCADERIAS IMPORTADAS

VENTAS POR MAYOR Y MENOR

R. CORREA N.º 0300
TELEFONO 915
CASILLA 474

PUNTA ARENAS

Bilora-Werke

RADEVORMWALD (ALEMANIA)

ANUNCIA LA FABRICACION EN CHILE DE SU CAMARA BOY



Enfoque para retratos.
Visor óptico repórtor.
Instantáneas y fotos de tiempo.
Lente luminizada alemán F 1:1.1.
Correa portadora.
Obturador especial.
Material plástico granate, con aplicaciones doradas.
Conexión para disparador de cable.
Paso de rosca para tripode.
Enfoque graduable de 1,5 m. al infinito.

ACCESORIOS:
Estuche de cuero.
Disparador de cable.
Auto disparador.
Tripode Bilora.

EN VENTA EN TODAS LAS CASAS DEL RAMO
FORESTIER & WEINREICH LTDA.
SOCIEDAD COMERCIAL E INDUSTRIAL
70 AÑOS DE SERVICIOS EN LA FOTOGRAFIA

VALPARAISO: EMERALDA 1068
SANTIAGO: MATIAS COUSIRO 22
TELEFONO 7711 DEPTO. 604 - TELEFONO 28427

ASTVA

CAMARA DEL CUERO

ASOCIACION DE INDUSTRIALES DE CALZADO DE CHILE

Agrupación a cien fábricas, que dan trabajo a doce mil obreros.

La Industria del Calzado de Chile abastece totalmente las necesidades nacionales, con una producción de doce millones de pares al año. Trabajando a plena capacidad, esta industria podría exportar zapatos a diversos países.

ASOCIACION DE INDUSTRIALES DE CURTIDURIAS DE CHILE

Agrupación a cuarenta curtiembres y da trabajo a más de tres mil obreros.

Consumo toda la producción nacional de cueros y elabora, además, 400 mil cueros vacunos argentinos anualmente.

Abastece de cueros elaborados a las fábricas de calzado, a las instituciones públicas y privadas, a las talarerías y marroquinerías del país.

Intensa actividad desarrolla la Armada Nacional

Su labor no sólo se limita a las funciones específicas

TRANSPORTA CARGA, PASAJEROS Y CORRESPONDENCIA EN EL SUR

Una vasta labor de bien público y de beneficio para el país desarrolló la Armada Nacional durante el año pasado. Sus trabajos no se limitaron a los que son propios de sus funciones, sino que se extendieron a tareas tales como transporte de carga, pasajeros y correspondencia, especialmente en el extremo austral, uniéndolo así con el resto del país. Barcos de pequeño calado llegaron en más de una oportunidad hasta zonas aisladas en los canales y fiordos de las provincias de Aisen y Magallanes, llevando hasta solitarios caseríos medicinas y viveres. Muchas veces ellos llevaron hasta Punta Arenas y Puerto Montt a más de un enfermo para que recibiera atención médica apropiada.

Las naves y unidades de la Armada han cooperado en salvamentos y auxilios a buques en peligro; su personal reemplazó a huelguistas en servicios de utilidad pública; controló y guardó el orden público en actos electorales; transportó pasajeros y carga surtida, incluyendo ganado mayor desde estancias aisladas hasta puertos de embarque; contribuyó a la construcción de diferentes obras

mediante una dotación en la Base "Arturo Prat", la que en 1956 estuvo al mando del teniente 2.º Julio Tagle.

MISIONES ESPECIALES. — Tanto los buques de la Armada como su personal y unidades terrestres cumplieron el año pasado innumerables misiones especiales. Es así como el crucero "Prat" cooperó a resolver el problema de la falta de energía eléctrica de Antofagasta, utilizando para ello sus propias reservas de a bordo, mientras el Arsenal Naval de Talcahuano, enviaba especialistas en motores Diesel para contribuir al restablecimiento definitivo del servicio.

En el sur, durante un viaje de reaprovisionamiento de fármacos y botas de la zona de los canales, el patrullero "Licantur" en Caleta Tortel atendió a 2.580 personas de la región del Baker dándole ayuda sanitaria y otros servicios.

En Puerto Williams, en Navarino, además de obras militares, la Armada construyó una población, a la que dotó de agua potable, una escuela y ayuda a

la construcción de un aeródromo.

Por otra parte, la Base Naval de Talcahuano, que próximamente será modernizada, prestó una efectiva cooperación a numerosos barcos nacionales y extranjeros, facilitándole elementos para reparaciones, remodelaciones, grietas y otros, y su Hospital Naval cooperó en una efectiva cooperación a la formación de Médicos dentistas y enfermeras universitarias.

El transporte "Angamos", aprovechó su viaje a Hamburgo, donando a la Armada, además de la gran cantidad de medicinas que llevaba a bordo, una gran variedad de artículos que se varó en Bahía Moore del Canal Sarmiento, salvamento en el que tuvo también una destacada actuación el "Licantur" y el remolcador de alta mar "Sobenes".

Otro remolcador, el "Sibald" fue remolcado desde alta mar y desfiló frente a Quintero hasta Valparaíso al buque-tanque "Kaposia", el que tenía sus calderas en malas condiciones.

Muchas otras fueron las actuaciones de los buques de la Armada en el mar en favor de navas en peligro o dañadas, actuaciones que sería largo de enumerar.

OTRAS OBRAS. — Personal de la Marina de Guerra tomó a su cargo las instalaciones de las plantas eléctricas de diferentes ciudades en las huelgas de los servicios de utilidad pública, asegurando así a la población la continuidad en el suministro de energía eléctrica. También durante una huelga marineros trabajaron en las panaderías porteñas cuando los obreros de ellas abandonaron sus labores.

Personal de la Armada cooperó en el ensanchamiento de la pista de aterrizaje del aeródromo de Hualpencillo y en trabajos de Caleta Tumbes hacia la península del mismo nombre.

Largo sería detallar todas y cada una de las actuaciones de la Armada en favor de la ciudadanía y del país en las cuales ha debido apartarse de sus labores profesionales propias. Es por eso que la Marina de Guerra, cuna de héroes y celosa defensora de la soberanía nacional y cuya historia se confunde con la de la República, recibe el constante reconocimiento y apoyo de todos los chilenos.

La Cooperativa de Consumos de la Fuerzas Armadas acusa floreciente estado en su situación financiera

Preside el Consejo de Administración el coronel de aviación (R), don Julio Maldonado Otto, asesorado por eficientes consejeros

Uno de los organismos que mejor ha sabido encauzar y comprender los grandes y positivos beneficios del cooperativismo en nuestro país ha sido, sin lugar a dudas, la Sociedad Cooperativa de Consumos de las Fuerzas Armadas Ltda.

Creada con la finalidad de favorecer y abastecer el aprovisionamiento de sus asociados, esta Cooperativa de Consumos de las Fuerzas

Armas ha alcanzado, en los últimos 6 años, un auge y un progreso que dan fe las cifras anotadas en todos sus últimos balances. En este orden de cosas, basta citar, solamente, el movimiento de fondos por concepto de mercaderías entregadas a sus cooperados, que en junio de 1951 fue de \$ 10.700.000, llegó, en 1955, a la cifra de \$ 126.500.000, con un capital pagado de \$ 21.503.000.

habla muy alto de las personas que tienen a su cargo la dirección y administración de la Cooperativa.

Estos fondos acumulados se distribuyen de la siguiente manera:

Capital Pagado	\$ 21.503.443
Fondo de Reserva	6.068.363
Intereses de acciones por 1956	1.505.241
Bonificación sobre compras 1956	5.336.183
Fondo para compra bienes raíces	8.500.000
Acciones de la Federación Nacional de Cooperativas	442.355
Fondo para Castigos e Imprevistos	2.339.147
TOTAL	\$ 45.694.734

FONDOS ACUMULADOS. — A la fecha esta Cooperativa de Consumos de las Fuerzas Armadas tiene acumulados fondos por un total de más de 45 millones de pesos, cifra que constituye una elocuente demostración del floreciente estado financiero de la Sociedad, y que

CONSEJO DE ADMINISTRACIÓN. — La Administración y Dirección de la Cooperativa es:

MOVIMIENTO FINANCIERO DE 1951 A 1956

Para el mejor conocimiento de los lectores y, en especial, de los socios de la Cooperativa de Consumos de las Fuerzas Armadas, damos a continuación un cuadro que sintetiza el movimiento financiero durante los últimos seis años:

Fecha del Balance	Capital Pagado	Fondos de Reserva	Excedente Líquido	Mercadería Vendida
Junio 1951	\$ 4.243.000	\$ 1.096.200	\$ 1.190.100	\$ 10.700.000
Junio 1952	5.744.000	1.175.400	1.101.800	17.900.000
Junio 1953	6.368.000	1.354.900	1.700.800	25.200.000
Junio 1954	8.666.000	1.739.700	2.565.700	34.300.000
Junio 1955	12.794.000	3.838.300	10.835.500	73.045.000
Junio 1956	21.503.000	6.068.300	16.196.500	126.500.000



FABRICA DE CECINAS MATULIC Y CIA.

BORIES 844 — TELEFONO 551
PUNTA ARENAS

JUAN DEL VILLAR A. MONEDA 1113 — FONOS 381967

VIAJES INTERNACIONALES TURISMO AEREO

PASAJES AEREOS Y MARITIMOS A TODO EL MUNDO
AGENTES DE VENTAS DE AMERICAN EXPRESS TRAVELLERS CHECKS
CAMBIOS

SOCIEDAD "MERCERIA CENTRAL" LTDA.

ARTICULOS DE IMPORTACION

ROCA 903 — TELEF. 1487 — CASILLA 314
PUNTA ARENAS

COMPANIA MARITIMA DE PUNTA ARENAS S. A. "COMAPA"

ARMADORES REGIONALES — AGENTES Y REPRESENTACIONES DE LAS PRINCIPALES FIRMAS NAVIERAS NACIONALES Y EXTRANJERAS — REMOLCADORES — LANCHAS DE CARGA SECCION SALVAMENTO DE NAVES — BOMBAS Y EQUIPOS DE BUZOS

ARGENTINA N.º 630 PUNTA ARENAS (CHILE) CASILLA N.º 337

CARNICERIA Y FIAMBRERIA

DE MATEO KUSANOVIC E HIJOS LTDA.

PROGRESO 1098
ESQ. JORGE MONTT
TELEFONO 412
PUNTA ARENAS

FLORENTINO FERNANDEZ E HIJOS

LIBRERIA - PAPELERIA
ARTICULOS DE REGALO
Y CASA DE CAMBIO

AGENCIA DE:

EMPRESA EDITORA ZIG-ZAG
EDITORIAL ERCILLA
"LA NACION"
"EL MERCURIO"
"EL DIARIO ILUSTRADO"

PZA. ARMAS ESQ. BORIES
PUNTA ARENAS

C. ESCOBAR é Hijos SANITARIOS

DISTRIBUIDORES:

- FABRICA NACIONAL DE LOZA DE "PENCO"
- FABRICA DE ENLOZADOS "FENSA"
- TERMOS "WINTER"
- TERMOS "FENSA"
- CALIFONTS "SPLENDID"
- CALIFONTS "MADEMSA"
- COCINAS ELECTRICAS Y A GAS, MARCA "MADEMSA"
- MUEBLES DE COCINA

ARTURÓ PRAT 153



La buena dueña de casa sabe que, para sentenciar a muerte a los insectos molestos le basta usar solamente

TANAX

EL INSECTICIDA PERFECTO, TERRIBLEMENTE MORTIFERO QUE ANIQUILA Y MATA MOSCAS, POLILLAS, BARATAS Y TODOS LOS INSECTOS DANINOS AL HOMBRE.



TANAX es un producto **SANITAS**, la marca de calidad.

PROFUNDA LABOR HUMANA Y SOCIAL DESARROLLA EL EJERCITO DE CHILE

Constuye obras públicas y exalta el patriotismo en los pueblos distantes

UNA SILENCIOSA, pero abnegada labor de bien público realizó el Ejército, durante el año pasado en forma paralela a sus labores profesionales. Estas han significado para la ciudadanía la construcción de caminos, aeródromos, hermoseamiento de plazas y paseos públicos, sanitarios, como asimismo, obras de carácter cultural, educativo, deportivo, patriótico y humanitario.

En el campo educativo, oficiales del Ejército han prestado su colaboración en la realización de concursos literarios, organizados por centros de difusión de diversas ciudades del

país; han atendido en los casinos de las unidades a delegaciones universitarias y secundarias que han realizado giras a diferentes puntos, facilitándoles también, cuando ello ha sido posible, medios de transporte; a través de personal especializado y de sus bandas ha contribuido al desarrollo de la educación física en colegios y liceos; ha cooperado en estos establecimientos a la instalación de redes de agua potable y al mejoramiento de las instalaciones más higiénicas y, finalmente, ha transportado a los alumnos de las escuelas rurales hasta sus hogares.

Como lo mencionamos más arriba, el Ejército también contribuyó a la realización de obras de adelanto público. Entre estos trabajos se destacan la colaboración prestada a la EYDESA para la terminación de trabajos de alumbrado público, el hermoseamiento de plazas y paseos públicos, en diferentes ciudades y pueblos del país, la construcción y arreglo de calles y avenidas en puntos donde no había facilidades para la realización de estos trabajos, la rehabilitación de puentes en el camino público de Lumaco a Traiguén, ejecución de obras sanitarias y colaboración en emparejamiento y ensanche de aeródromos y caminos de acceso a ellos.

En el aspecto deportivo, elementos del Ejército han organizado en diferentes ciudades torneos atléticos, futbolísticos, ecuestres, boxísticos y otros, en los que han participado elementos civiles, levantando así el espíritu deportivo en pueblos y ciudades alejadas. También ha prestado atención a delegaciones deportivas que han viajado por el territorio nacional y ha cooperado con los municipios y entidades deportivas a la mantención de estadios y canchas deportivas, junto con facilitar elementos y personal para la realización de campeonatos.

LABOR PATRIOTICA — No se ha quedado atrás el Ejército en la realización de una efectiva labor patriótica en el país. Es así como ha construído y colaborado en la mantención de monumentos recordatorios de nuestros héroes y personalidades nacionales; ha dictado conferencias y desarrollado actos cívicos en pueblos pequeños, exaltando así entre nuestra gente rústica el cariño por la patria y sus proceres.

ASPECTOS HUMANOS — Tropa especializada colaboró en obras humanitarias tales como la búsqueda de los estudiantes Guarello y Krahe, extraviados en las laderas del Volcán Llaima, los que, desgraciadamente fueron hallados muertos. Diariamente, en lugares alejados de otros centros, el Ejército coopera con la población prestando primeros auxilios a accidentados, en la colocación de inyecciones, en la atención de heridos y de enfermos. Con la Cruz Roja de Chile ha colaborado en campañas de carácter sanitario y de vacunación.

También, el Ejército ha prestado su ayuda a gente menesterosa facilitándole sus vehículos para cambios de domicilio, y en otras labores en las que le ha sido solicitada su ayuda. Personal de esta rama de las Fuerzas Armadas han servido de dadores de sangre para la

formación de bancos de ese vital elemento y ha hecho erogaciones voluntarias para contribuir al ahijamiento de salas de clases de escuelas públicas.

Finalmente, el personal del Ejército no ha estado ajeno a las labores fiscalizadoras en las

campañas de control de precios. Sus panaderías han entregado pan a establecimientos hospitalarios y educacionales a menor precio que las panaderías comerciales y sus hombres han secundado a la policía en el mantenimiento del orden público en periodos de huelgas.



ALEJANDRO BACIGALUPI

IMPORTACIONES EN GENERAL

LAUTARO NAVARRO 1149
CASILLA 280 - TELEF.: 796
OFICINAS ERRAZURIZ 962

PUNTA ARENAS

FIAT

AUTOS

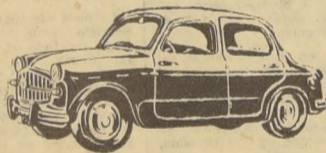

CAMIONES Y AUTOBUSES



TRACTORES

AGRICOLAS E INDUSTRIALES

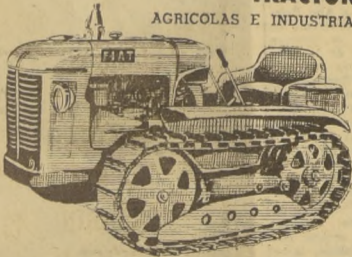

AGROTECNICA S.A.C.I.

ESTACION DE SERVICIO

Avda. P. Aguirre Cerdá N.º 5037, Cerrillos, Frente L.A.N.
Fonos: 96793 - 96676

OFICINAS:

Bandera 162 - 3.º Piso
Fonos: 21295 - 62086

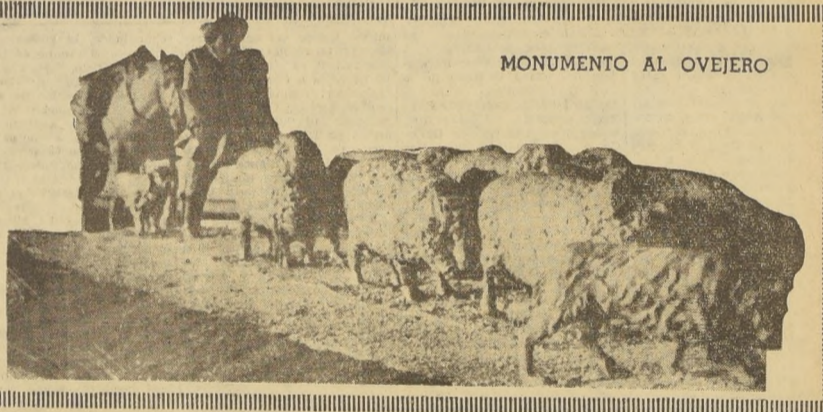

MONUMENTO AL OVEJERO

ASOCIACION DE GANADEROS DE MAGALLANES - PUNTA ARENAS -

ASOCIADOS

- SOCIEDAD ANONIMA AGRICOLA Y GANADERA "JOSE MONTES"
- SOCIEDAD ANONIMA GANADERA Y COMERCIAL "MONTEBELLO"
- SOCIEDAD ANONIMA GANADERA Y COMERCIAL "SARA BRAUN"
- SOCIEDAD ANONIMA AGRICOLA GANADERA "RIO VERDE"
- SOCIEDAD ALEJANDRO MORRISON Y COMPANIA LIMITADA
- SOCIEDAD ANONIMA GANADERA "RIO PAINE"
- SOCIEDAD BERMUDEZ Y COMPANIA LIMITADA
- SOCIEDAD CRIADERA DE CAJUMIRO LIMITADA
- SOCIEDAD EXPLOTADORA DE TIERRA DEL FUEGO
- SOCIEDAD GANADERA GENTE GRANDE
- SOCIEDAD GANADERA DE LAGUNA BLANCA
- SOCIEDAD INDUSTRIAL Y GANADERA DE MAGALLANES
- SOCIEDAD NORTH ARM STATION
- SOCIEDAD SUAREZ Y COMPANIA LIMITADA
- SOCIEDAD GANADERA "BRAUN-MENEZDEZ" LIMITADA
- COMUNIDAD "MENEZDEZ PRENEZ"
- SEÑORA HERMINIA MENEZDEZ DE GOMEZ
- SOCIEDAD AGRICOLA GANADERA "SAN JOSE"
- CARLOS MENEZDEZ BETHY E HIJOS
- MENEZDEZ MONTES BERNARDOS SOCIEDAD COLECTIVA CIVIL
- V. Y A. KUSANOVIC Y COMPANIA LIMITADA
- SUCESION ADOLFO BERMUDEZ LADOUGH
- SEÑOR FRANCISCO BERMUDEZ LADOUGH
- COMUNIDAD ESTANCIA LUCIA
- COMPANIA FRIGORIFICOS DE MAGALLANES SOCIEDAD ANONIMA - FRIGORIFICOS
- "TRES PUENTES Y PUERTO SARA"
- SOCIEDAD EXPLOTADORA DE TIERRA DEL FUEGO - FRIGORIFICO "BORDES"
- "THE SOUTH AMERICAN EXPORT SYNDICATE LIMITED - FRIGORIFICO "RIO SECO"
- IVELIC Y COMPANIA
- CORCORAN Y COMPANIA LIMITADA

UNA INSTITUCION AL SERVICIO DE LA PRODUCCION Y DE LA PROVINCIA
EL ESTRECHO DE MAGALLANES, CAMINO DE CONQUISTADORES

INACO, DESPENSA DEL PUEBLO

SUS FRIGORIFICOS SON MODERNAS ARCAS QUE GUARDAN ENORMES CANTIDADES DE ALIMENTOS PARA LOS PERIODOS DE Poca PRODUCCION Y ESCASEZ

LA LEY LO FACULTA PARA IMPORTAR, EXPORTAR Y ESTIMULAR AL PRODUCTOR

Este Instituto se caracteriza porque abastece de artículos esenciales en periodos de escasez

EL "Instituto Nacional de Comercio" —INACO— es una de aquellas creaciones del actual Gobierno llamadas a perdurar a través del tiempo...

que sólo INACO puede afrontar. Porque INACO tiene esa característica sobresaliente. Sus frigoríficos también lo son: uno sólo de Talcahuano, almacena millones y millones de kilos de alimentos...

CREACION DEL INSTITUTO — El Instituto Nacional de Comercio fue creado



Don HERNAN BUSTAMANTE DEL CAMPO, Vicepresidente Ejecutivo de "INACO", desde la fundación del organismo...

se la amplitud a la vez que importancia de las facultades que la ley ha conferido a esta institución, especialmente en lo que refiere a importaciones y exportaciones...

En el ejercicio de estas facultades, el Instituto ha dado pruebas de su uso discrecional y solamente cuando la iniciativa particular no ha podido cumplir determinada importación...

por disposición del Decreto con Fuerza de Ley número 87, de 1.º de Julio de 1956. El Supremo Gobierno, en uso de las facultades que le otorga la Ley número 11.151...

—Importación de artículos alimenticios, cuando a juicio del Supremo Gobierno ha sido de conveniencia que los realice el Instituto...

El establecimiento de poderes compradores significa una ayuda específica para los productores y hace posible al Instituto la formación de stocks de diversos productos o mercaderías...

—Amplitud de facultades.— De la relación sucinta precedente puede deducirse que sólo INACO puede afrontar...

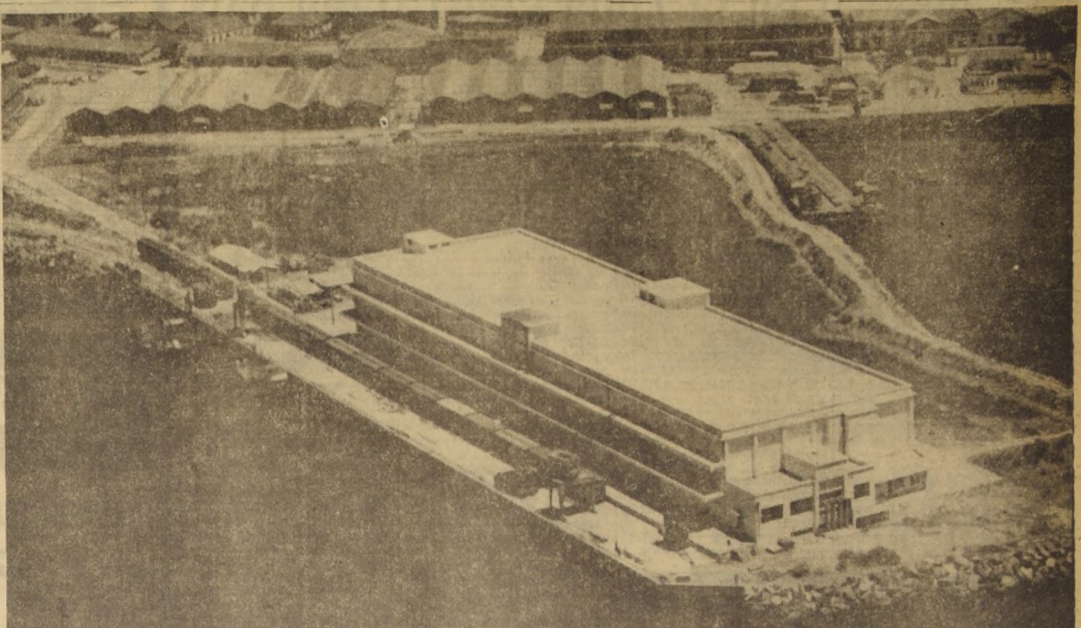

ESTE COLOSO es el Frigorífico del Instituto Nacional de Comercio, ubicado en el puerto de Talcahuano. Su capacidad es notable: simultáneamente puede guardar: 1.600.000 kilos de carne congelada; 500.000 kilogramos de productos varios; y 200.000 cajas de frutas "standard".

LOS FRIGORIFICOS NOS CONVIERTEN EN PAIS PREVISOR.—

Manteniendo stocks de alimentos en las diversas zonas del país se combaten la escasez y las alzas

"INACO" PRUEBA CON HECHOS COMO LA RED FRIGORIFICA ES NECESIDAD VITAL

NUESTRA alimentación depende casi por completo de la producción agrícola, cuya importancia generalmente se ignora. En el presupuesto familiar, los gastos alimenticios representan un alto porcentaje...

EN EL NORTE.— Los Frigoríficos de Arica, Iquique y Antofagasta, están destinados a atender las necesidades de esa zona, irregularmente abastecida...

podría abastecer al frigorífico de Valparaíso. Dispone de dos fábricas de hielo con una producción de alrededor de 2.400 barras diarias...

LABOR DEL INSTITUTO.— La atribución que tiene el Instituto Nacional de Comercio en orden a promover la construcción de frigoríficos...

Table with 7 columns: Ciudad, Cámaras N.os, Mts. 2., Mts. 3., Carnes Tonelada, Frutas Cajas 25 kgs., N.º de Compras. Lists data for cities like Arica, Iquique, Antofagasta, etc.

CUADRO DEMOSTRATIVO.— El siguiente cuadro permite apreciar el total de frigoríficos con sus respectivas cámaras frigoríficas que administra INACO...

Para ilustración queremos señalar la capacidad del establecimiento indicando la carga, que simultáneamente puede recibir en almacenamiento. Esta puede ser: 500 toneladas de carne congelada...

FRIGORIFICO DE VALPARAISO.— Es el frigorífico más antiguo y a la vez el de mayor capacidad. En el año 1935 se inició la habilitación como frigorífico...

FRIGORIFICO DE LINARES.— Se construyó actual mente en el año 1956. Se han proyectado para almacenar la producción frutera y para atender el abastecimiento de carne congelada de la zona.

INACO, PROTECTOR DE LOS TRIGUEROS.— TIENE STOCK PARA MOLINOS, ESTA LISTO PARA IMPORTAR Y ABRIÓ PODER COMPRADOR

Al Instituto Nacional de Comercio le corresponde mantener el poder comprador del trigo de producción nacional, a la vez que importar los saldos deficitarios para abastecer al consumo.

se Nuñoa, al que debe agregarse el valor del flete fuera de este país. Las compras de trigo las comenzó el Instituto antes de finalizar el año 1956...

DESARROLLO FUTURO DE LOS FRIGORIFICOS.— El Instituto Nacional de Comercio tiene el convencimiento de que ha llegado el momento de afrontar seriamente la ejecución de un plan para el desarrollo de una red completa de frigoríficos en las principales zonas de producción o consumo...

Cálculos optimistas señalan que este año la producción será de 10 millones de quintales, para un consumo de 13 millones, pero el Instituto no tiene todavía una apreciación autorizada y propia.

—Compra directa (en dólares) a Estados Unidos de una partida de 200.000 quintales métricos, recibida entre los meses de julio y noviembre.

—Compra a Argentina (saldo de 1955) por 781.120 quintales métricos; —Compra a Argentina de 500 mil quintales métricos, de los cuales se han recibido 300 mil, quedando un saldo enlace de 200.000 quintales para el presente año de 1957.

La Compañía Minera Cerro Negro S. A. es una de las principales Empresas de su género en la Zona Central del país

Explora yacimientos ubicados en los alrededores de Cabildo, a razón de ciento veinte mil toneladas al año

Los minerales se benefician en una planta de concentración por flotación en la que se obtienen concentrados de 25%

transformada en sociedad anónima el año pasado, las acciones comenzarán a transarse, en breve, en la Bolsa de Comercio

La Compañía Minera Cerro Negro S. A. es una de las empresas filiales de la Corporación de Fomento, que ocupa un lugar de importancia dentro de las actividades mineras nacionales.

El capital de esta Compañía es de \$ 180.000.000, dividido en 3.200.000 acciones de un valor de \$ 50 cada una.

Su Directorio está constituido en la siguiente forma: Presidente: don Hugo Rodríguez.

Directores: señores Luis Adduard, Tobias Barros, Pedro Opazo, Bernardo Pizarro, Adolfo Chávez, Hugo Zepeda, Ricardo Fritis y Jorge Hermann.

La Gerencia la desempeña

don Alberto Cuevas Mackenna.

La Compañía tiene sus principales faenas en explotación en los alrededores del pueblo de Cabildo. En ellas explota minerales de cobre con ley de alrededor de un tres por ciento y a razón de 120.000 toneladas de minerales al año.

Los minerales se benefician en una planta de concentración por flotación y se obtienen concentrados de cobre con una ley de alrededor de veinticinco por ciento. En el último ejercicio los concentrados obtenidos alcanzaron a 9.134 toneladas.

La capacidad de producción de cobre fino alcanza a

unas mil seiscientas toneladas al año.

La Compañía Minera Cerro Negro S. A. vende su producción de concentrados en su mayor parte, a la Caja de Crédito Minero, institución que los exporta a Alemania y a Estados Unidos de Norte América.

Los concentrados que actualmente produce la Compañía Minera Cerro Negro servirán de base en el futuro para abastecer de materia prima a la Fundición de Minerales que ha resultado levantada en la zona central del país la Sociedad Nacional de Fundiciones. Contribuirán, por lo tanto, a incrementar las disponibilidades de cobre para el consumo interno o para su exportación en condiciones económicas más ventajosas para el país.

La Compañía Cerro Negro S. A. no ha detenido su acción en la explotación de los yacimientos de su propiedad en los alrededores del pueblo de Cabildo.

Actualmente los técnicos de la Compañía están explorando algunos importantes yacimientos de cobre en la zona de Copiapó y en la cordillera de los Andes en la provincia de Santiago.

De obtenerse buenos resultados de estas exploraciones, la Compañía procederá a instalar las faenas del caso a la brevedad posible. Con ello contribuirá a acrecentar el aprovisionamiento de minerales para la Fundición de Paipote y para la fundición que ha resuelto construir en la zona central la Sociedad Nacional de Fundiciones.

En las faenas de la Compañía Minera Cerro Negro S. A. trabajan actualmente cincuenta empleados y quinientos obreros que con sus familiares hacen una población de más o menos dos mil personas que subsisten gracias al funcionamiento de esta empresa.

La Compañía Minera Cerro Negro fue fundada por don Eulogio Sánchez Errázuriz, en el año 1943 y con capitales aportados por la Corporación de Fomento de la Producción, por la Caja de Crédito Minero, por la Compañía Minera Punitaqui —(hoy Ta-

maya)— y por numerosos particulares.

Las minas que explota actualmente la Sociedad Minera Cerro Negro pertenecían, antes de formarse la empresa, a la familia de don Max Fontaine, armador del puerto de Valparaíso.

La Compañía Minera Cerro Negro, que nació como sociedad contractual se transformó en sociedad anónima por escritura de 31 de enero de 1956, ante el notario de Santiago don Hernán Chadwick y fue autorizada y declarada legalmente instalada por decreto N° 2.405, de 16 de marzo de 1956 del Ministerio de Hacienda.

El aporte del Activo y Pasivo de la Compañía Minera Cerro Negro contractual, a la sociedad anónima constituida, se hizo por escritura pública de 19 de junio de 1956.

La propiedad minera de la Compañía Minera Cerro Negro se incrementó en el último ejercicio con nuevas pertenencias que, luego de mensuradas, han completado la superficie cubierta de propiedad de la empresa, que asciende a 3.300 hectáreas.

La mina Peumo se está preparando para la explotación y se llevarán sus minerales a la planta de la Compañía en momentos en que pueda escasear su abastecimiento o a otras plantas de la región, en atención que por el momento no se ha estimado conveniente establecer una planta a no ser que reconocimientos posteriores de la cubilación comercial necesaria.

Ha tomado también la Compañía un referéndum sobre el yacimiento Las Pintadas, que pertenece al señor Iván Berguer, donde se está desarrollando un estudio detenido con sondajes con el objeto de establecer las posibilidades de este yacimiento en busca de futuras reservas o de su explotación en caso de que los estudios en marcha así lo aconsejen.

Nos toca informar, por último de que las acciones de la Compañía Minera Cerro Negro S. A. luego entrarán a transarse en la Bolsa de Comercio.

Velarde Hnos.
presenta al público
sus Cines equipados con los
últimos adelantos de la
técnica cinematográfica:
CINEMASCOPE
con el maravilloso sonido
Estereofónico Magnético de 4 bandas.
VISTAVISION • MAGNASCOPE • MEXISCOPE
PANTALLAS PANORAMICAS
"Velarde" - "Pacífico" - "Colón"
de Valparaíso.
"REX" de VIÑA DEL MAR
"Velarde" y "Carrera" de Quilpué

Vari-Typer A UNA VARI-DACTILOGRAFA

"ENFOQUE"

Es una persona realmente importante una dactilógrafa con una "Vari-Typer", ella compone folletos, catálogos, circulares y formularios. Su copia terminada es una copia para reproducción con perfecta uniformidad de impresión, listo para imprimir por proceso directo, foto Offset o Stencil. Hay una variedad de tipos intercambiables instantáneamente y varios estilos y tamaños al alcance de sus dedos.

Hay símbolos de idiomas extranjeros, científicos, etc., etc. Y los símbolos usados en publicaciones técnicas no le presentan ningún problema. Su "Vari-Typer", manejada tan fácilmente efectúa economía anuales en tiempo y dinero que anteriormente fue gastado en clichés, composición e impresos.

Coxhead-Liner COMPONEDORA DE TITULOS INSTANTANEA

IMPRIME EN FILM Y PAPEL FOTOGRAFICO
TIPOS DESDE 14 A 72 PUNTOS
DESARROLLO INSTANTANEO DEL TITULO
IMPRESION EN LETRAS NEGRAS CON FONDO BLANCO Y A LA INVERSA
MANEJO SENCILLO Y SIMPLE
ADEMAS, 36 TRAMAS DIFERENTES QUE SE APLICAN AL TITULO AUTOMATICAMENTE
64 FAMILIAS DE TIPOS

SERVICIO TECNICO

AGENTES EXCLUSIVOS PARA CHILE
DAVISCO S. A. C. - BANDERA N° 135
FONO 63116 - CASILLA 693

DAIICHI BUSSAN KAISHA LTD.

La más grande filial del antiguo y prestigioso grupo MITSUBISHI de la preguerra en el Japón

IMPORTACIONES Y EXPORTACIONES
CONSEJEROS DE NEGOCIOS
CONSTRUCCIONES
INVERSION DE CAPITALES

La reputación conquistada ayer, aplicada al comercio de mañana — 40 OFICINAS EN EL JAPON; 38 EN EL RESTO DEL MUNDO — CASA MATRIZ: Eitaku Bldg., 2, 1-chome, Marunouchi, Chiyoda-ku TOKYO, JAPON — Corresponsal en Chile: K. Kawaguchi, Agustinas 1111, Oficina 402, Teléfono 81676, SANTIAGO

DAIICHI BUSSAN KAISHA es la firma exportadora de
TOKYO SHIBAURA ELECTRIC CO.
una de las empresas fabricantes de material eléctrico más grande del mundo, con 17 fábricas, para elaborar todo lo que necesita para la demanda mundial

Dirección: Akasaka Tameike-cho 30 Minato-ku Tokyo, Japón

DESDE UNA DIMINUTA LAMPARA HASTA UNA GIGANTESCA LOCOMOTORA ELECTRICA

80 AÑOS DE EXPERIENCIA EN EL CAMPO DE LA INDUSTRIA ELECTRICA Y DE LOS TRANSPORTES

Una de las locomotoras eléctricas de 135 Tons. D. C. 3.000 V. y 3.100 H. P., construida por TOSHIBA para los Ferrocarriles de Corea.

Menichetti Hnos & Cia.

SANTIAGO VALPARAISO
ANTOFAGASTA SAN VICENTE CHILLAN

IMPORTADORES -- EXPORTADORES
DISTRIBUIDORES -- FABRICANTES

VENTAS AL DETALLE
ARTESANOS 690 - SANTIAGO

Ofrece a sus clientes:

FRUTOS DEL PAIS
ALIMENTOS PARA AVES
CONSERVAS EN GENERAL
MENAJE
FRUTAS FRESCAS

Hacemos despachos a domicilio sin recargo, consulte precios y haga sus pedidos directamente a los teléfonos 51 315 - 52557 - 60726

A los agricultores:

IMPLEMENTOS AGRICOLAS EN GENERAL
PALAS TODOS LOS TIPOS
PICOTAS
AZADONES
ALAMBRE NEGRO Y GALVANIZADO
CLAVOS, GRAPAS, ETC.

CONSULTE CONDICIONES ESPECIALES DE CREDITO
SANTA ROSA 3280 SANTIAGO

Servicios Telefónicos

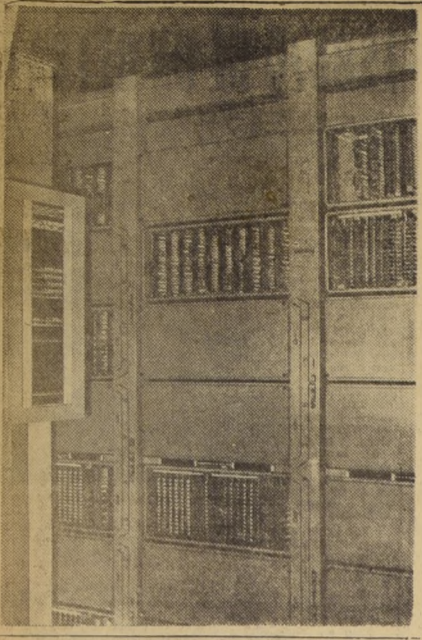

LOS PRIMEROS TELEFONOS

En el año 1881, es decir, solamente cinco años después que Alejandro Bell inventó la manera de transmitir la voz humana a la distancia, por medio de impulsos eléctricos, se instalaron en Valparaíso los primeros teléfonos, en número de 200, para los suscriptores de la Compañía de Teléfonos de Edson. Esta Compañía tuvo corta duración y, en 1884, fue adquirida por la empresa denominada The West Coast Company, que realizó instalaciones urbanas en Santiago, San Antonio, Concepción, Penco y Tomé.

Algunos años después, en 1889, se organizó en Londres una empresa telefónica que se llamó The Chile Telephone Company, más conocida entre nosotros con el nombre de Compañía Inglesa de Teléfonos, cuyo objeto fue adquirir y ampliar las instalaciones que tenía en el país la West Coast Company.

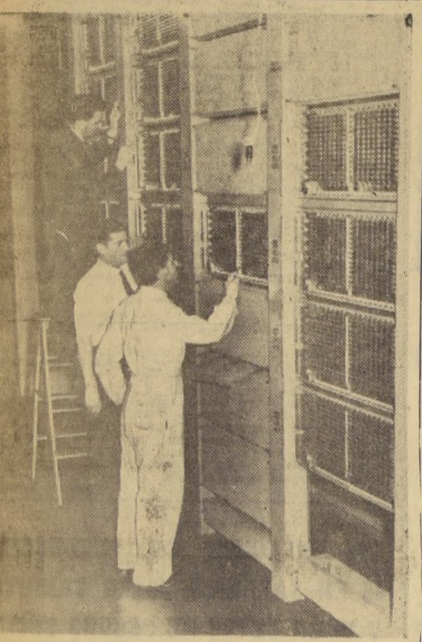

Simultáneamente con la Compañía Inglesa operaba la Compañía Nacional de Teléfonos que tenía instalaciones en Santiago, Valparaíso, Quintero y Olmué. Muchos santiaguinos que en sus oficinas y casas particulares existían, a menudo, dos teléfonos: el nacional y el inglés.

Los servicios que prestaba The Chile Telephone Company, eran muy limitados dentro del territorio, ya que sólo comprendían las provincias de Valparaíso y Santiago, lo que no se intercomunicaban entre sí. El número de teléfonos de propiedad de esa Compañía alcanzaba en diciembre de 1927 a 26.205.

Esta Compañía Inglesa, The Chile Telephone Company, prestó servicios hasta el año 1927, fecha en que sus acciones fueron adquiridas por la International Telephone and Telegraph Corp., (I. T. T.), empresa formada por inversionistas norteamericanos, que operaba en el ramo de la telefonía en diversos países del mundo.

Luego que los representantes de la International Telephone and Telegraph llegaron al país, procedieron a ampliar y a modernizar las instalaciones existentes, reemplazando en Santiago y Valparaíso el sistema de manivela por el automático.

Chile en el año 1928, cuando la Compañía de Teléfonos de Chile incorporó sus líneas del Campo, inauguró oficialmente el servicio telefónico internacional que unió a Chile, por medio del teléfono, con los Estados Unidos de Norteamérica, Cuba, México y Canadá. Pocos días más tarde, el 11 del mismo mes, quedaba inaugurado el servicio radiotelefónico con España y demás países de Europa. Desde entonces, se continuaron ampliando las conexiones con el exterior y hoy día nuestro país se encuentra unido telefónicamente con todos los países del mundo.

EL DESARROLLO TELEFÓNICO. Durante los 26 años de existencia de la Compañía de Teléfonos de Chile, ésta ha proporcionado a sus suscriptores un servicio eficiente y de acuerdo con los más modernos adelantos en materia telefónica y ha tratado, a pesar de todas las dificultades, de proporcionar este servicio al mayor número posible de solicitantes.

Es necesario recordar que los planes de ampliación del servicio telefónico se vieron detenidos a partir de la Segunda Guerra Mundial, que trajo, como consecuencia inmediata, la imposibilidad para el país de recibir materiales importados. Terminada la guerra, debido a fenómenos económicos de todos los países, se produjo en Chile, al igual que en otros países de estructura económica semejante, una aguda escasez de divisas, que imposibilitó por largo tiempo, la adquisición de materiales en el exterior.

Los hechos anotados, unidos a la escasa rentabilidad que han obtenido los capitales invertidos en la Empresa, ha provocado un déficit en materia de instalaciones telefónicas para cuya solución la Compañía ha elaborado planes completos que han sido puestos en conocimiento del Supremo Gobierno para su aprobación.

Con todo, a pesar de los inconvenientes que se han indicado, la Compañía de Teléfonos de Chile ha continuado, año a año, ampliando sus instalaciones, como lo indica el cuadro siguiente, que muestra el desarrollo de los últimos diez años:

Año	Teléfonos en Servicio	Llamadas de Larga Distancia	Llamadas Internacionales
1947	112.019	6.976.959	65.529
1948	118.811	7.304.943	82.957
1949	124.164	7.822.339	94.288
1950	127.344	7.469.035	98.338
1951	130.089	7.474.816	109.981
1952	135.041	7.687.504	107.316
1953	137.933	8.010.069	105.284
1954	141.275	8.116.978	121.214
1955	146.002	8.155.415	119.674
1956	149.050	8.145.226	134.292

SISTEMA PENTACONTÁ.

Con el objeto de incorporar a sus instalaciones los más modernos adelantos en materia telefónica, la Compañía de Teléfonos de Chile ha puesto en servicio en la planta automática de Santa Lúcia, un equipo de 2.000 líneas de un sistema nuevo y absolutamente distinto de los empleados tradicionalmente en plantas automáticas. Se trata del sistema llamado "Pentaconta", que ha sido construido por la Compagnie Générale de Constructions Téléphoniques, de París.

Conviene destacar que la instalación que se ha hecho en Chile es la primera de su clase en América del Sur, y la segunda en todo el mundo. El nuevo equipo se caracteriza, especialmente por su excelente calidad de transmisión, su rapidez de operación y, sobre todo, por la facilidad y economía de su mantenimiento.

"Las reguladoras de tarifas respecto a la inflación y representan una verdadera expropiación de los inversionistas en la industria telefónica".

Por otra parte, si comparamos el alza que ha experimentado el costo de la vida en Chile con el que han tenido las tarifas telefónicas, llegaremos a resultados semejantes. Si tomamos como base el año 1928, que corresponde a un período de estabilidad monetaria, vemos que el índice del costo de la vida, según las informaciones del Servicio Nacional de Estadística, subió desde 100 a 2.740, o sea, 26,4 veces. En cambio, la tarifa de un teléfono de residencia subió, en el mismo período, de \$ 23,30 a \$ 1.320, o sea, 57 veces.

Resulta, también, interesante comparar las alzas de los teléfonos en relación con las experimentadas por el sueldo vital. En el año 1937 se fijó como sueldo vital para el Departamento de Santiago la suma de \$ 420.— mensuales. En ese mismo año, un suscriptor de la Compañía de Teléfonos pagaba mensualmente \$ 43.— por el teléfono de su residencia; o sea, un 10,71% del sueldo vital. En el año 1956 el sueldo vital fue de \$ 26.856.— mensuales, y la tarifa de un teléfono de residencia, de \$ 1.320.— lo que equivale al 4,89% del sueldo vital. De haberse mantenido la relación entre el sueldo vital y las tarifas telefónicas, un teléfono de residencia pagaría ahora \$ 2.715.— mensuales.

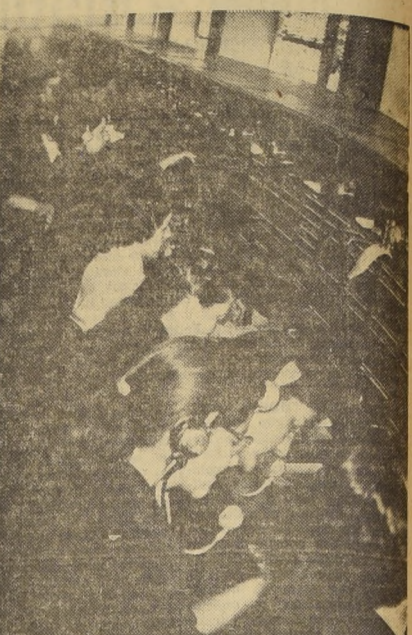

La Central de Larga Distancia, en Santiago.

COOPERACION DE LOS SUSCRIPTORES.

Un factor muy importante para lograr un buen servicio telefónico lo constituye la cooperación que preste el público a las recomendaciones de la Compañía. Nada se conseguiría con disponer de los más eficientes equipos telefónicos si éstos no son usados en forma adecuada por los suscriptores. En Chile, desgraciadamente, se usa el teléfono de manera excesiva, y es así como, en las estadísticas mundiales figuramos entre los tres primeros países en que se habla más por teléfono.

Las plantas de la Compañía se encuentran recargadas y si a ello se agrega un uso excesivo de los equipos por parte de los suscriptores, resulta imposible obtener un buen servicio telefónico.

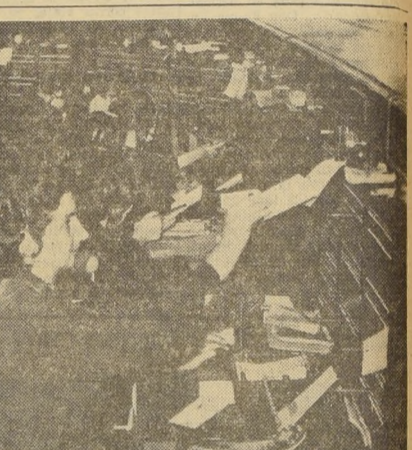

Una operadora de la Central de Larga Distancia en plena labor.

Algunas partes del equipo PENIACOTA, instalado en la planta automática de Santa Lúcia.

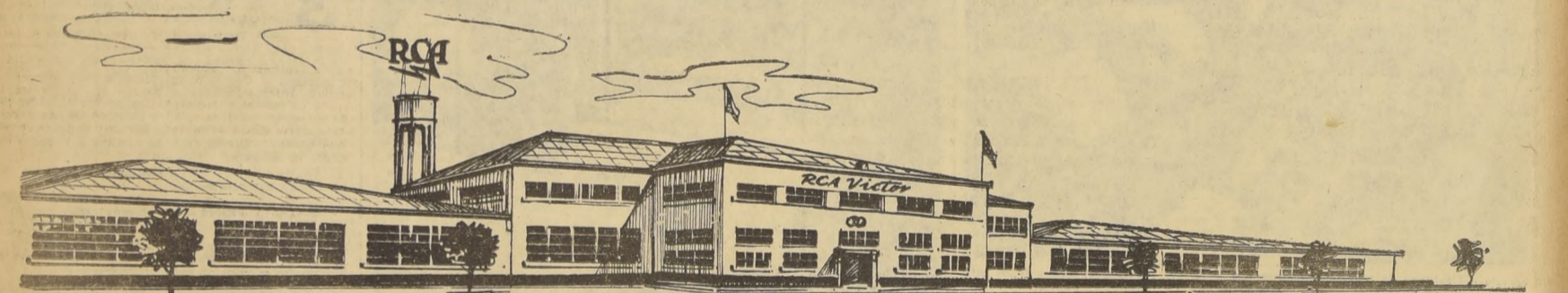

Miren lo que se hace en la Fábrica RCA Victor!

El chasis de un receptor inicia su largo viaje por la Línea de Armadura, donde se le colocan alrededor de cien piezas distintas en los modelos pequeños, y más de mil en los radiófonos grandes.

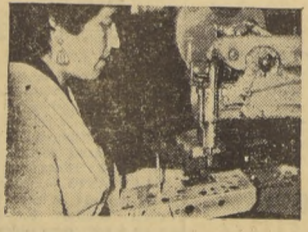

se elaboran receptores de radio RCA Victor, discos musicales RCA Victor y Camden, tocadiscos, equipos electrónicos RCA de diverso tipo y, últimamente, tubos de radio RCA. Trabajan en la Fábrica 350 empleados y 700 operarios. Sus productos se expenden a través de una red de 500 Distribu-

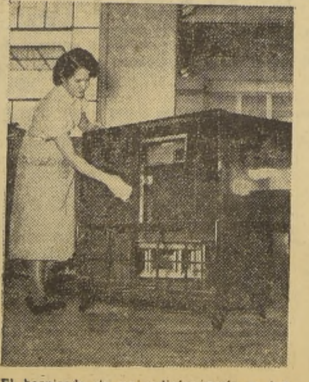

El barnizado de un radiófono es tan prolijo como todo trabajo que se hace en RCA Victor.

dores Autorizados RCA Victor, a lo largo de todo el país.

Los Departamentos de Experimentación Científica y de Planificación Industrial de RCA Victor constituyen laboratorios de permanente superación, pues están al día en los últimos adelantos de la más avanzada técnica en el ramo.



Los discos RCA Victor y Camden se prensan con los últimos adelantos de la técnica de la música grabada.

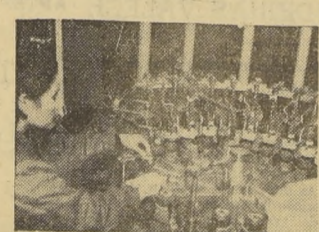

El armado de las minúsculas partes de los tubos electrónicos RCA es muy delicado y debe usarse una complicada maquinaria. Aquí pasan por la evaluadora, donde quedan el vacío.

La Planta RCA Victor de Santiago de Chile es una de las más modernas del mundo, y últimamente ha sido calificada por la Primera Conferencia Panamericana de Organización Científica de Empresas como una industria modelo en su género. De allí, naturalmente, la alta calidad tradicional de todos los productos RCA y RCA Victor.

Los grabados muestran algunos aspectos fundamentales de la Fábrica RCA Victor nacional.

El nuevo sistema cambiario ha creado un ambiente de confianza que estimula la producción y atraerá capital foráneo

COMO es de conocimiento general, nuestro comercio exterior se estaba rigiendo por las normas establecidas en la Ley N.º 9.839, una de cuyas características esenciales era la exigencia de una solicitud previa para las importaciones.

Este procedimiento de importación fue objeto de constantes críticas, tanto de parte del comercio como de la industria, particularmente por el hecho de que entrañaba, también, el funcionamiento de un sistema de cuotas, en el cual era necesario entrar a una calificación de cada firma importadora, tomando en consideración su solvencia, sus internaciones anteriores, el número de su personal, etc., factores todos éstos susceptibles de ser controvertidos.

Recogiendo el Gobierno el sentir de las fuerzas de la producción, en cuanto a la conveniencia de ir a una mayor liberalidad en el sentido indicado, abordó entonces la reforma substancial del sistema creado por la Ley N.º 9.839, y obtuvo del Congreso la inclusión en la Ley de Reforma Tributaria N.º 12.084, de un cuerpo de disposiciones que dio nacimiento a la Comisión de Cambios Internacionales.

La diferencia fundamental entre uno y otro régimen radica en que ahora se ha suprimido —lisa y llanamente— la solicitud previa de importación. En consecuencia, en la actualidad cualquiera persona puede hacer importaciones, sin necesidad de estar inscrito en un Registro, ni de haber realizado estas operaciones anteriormente. Naturalmente que tales importaciones tienen que hacerse dentro de la lista de mercaderías permitidas que se establece, como en los regímenes anteriores, mediante la dicitación de un Decreto Supremo del Ministerio de Hacienda, que para estos efectos consulta oportunamente a la propia Comisión de Cambios. La lista puede ser ampliada en cualquier momento por Decreto Supremo, por el procedimiento ya indicado.

Por otro lado, la Ley se preocupó de poner freno a una exageración en las importaciones, estableciendo una limitación de ellas a través de la exigencia de un depósito en el Banco Central de un porcentaje del valor de cada importación. Este porcentaje fluctúa actualmente entre un 5 y un 400 por ciento, de acuerdo con la índole de la mercadería, es decir, que el porcentaje es mínimo en artículos tales como los productos medicinales, materias primas para la industria, artículos esenciales de abastecimiento del consumo popular, etc., y es máximo cuando se trata de artículos no indispensables.

Una vez llegada la mercadería al país, el interesado lo utiliza en la cobertura de los cambios respectivos.

Es interesante destacar, desde luego, que el procedimiento de depósito previo ha servido para eliminar casi de raíz a los intermediarios que solían actuar en las importaciones, traspasando las respectivas previas, cuya aprobación habían obtenido.

De más está señalar que la Comisión puede elevar estos porcentajes cuando haya saturación del mercado, para impedir la distracción de divisas en importaciones innecesarias.

EN LO QUE CONCIERNE a las exportaciones no consultó la Ley otras reformas fundamentales que las medidas necesarias para obtener el estímulo de ellas a través de un adecuado tipo de cambio. En este sentido, la implantación del cambio único, de cotización libre bancaria, ha sido un factor decisivo en el aspecto indicado. Es sabido que, anteriormente, se habían paralizado varios rubros de exportación, por el hecho de que los tipos de cambio fijados para los retornos de ellas, no eran remunerativos, es decir, o estaban por debajo de los costos de producción o, simplemente, representaban una utilidad tan limitada que no justificaban la realización del negocio.

En este mismo aspecto, hay que recordar que dos rubros tan vitales de la exportación nacional, como lo son el cobre y el salitre, tenían también un retorno precario que entrababa manifiestamente las posibilidades de expansión de estas industrias extractivas, y, al mismo tiempo, significaban, en la práctica, la existencia de una tributación indirecta. La ordenación del tipo de cambio a que nos referimos, por una parte, y la dicitación paralela de las leyes del Estatuto del Cobre y la aprobación del Re-

feréndum Salitrero, permitieron entonces dar a este problema una solución en acuerdo con los altos intereses nacionales.

ES INTERESANTE considerar ahora cómo han funcionado en la práctica estas nuevas normas que rigen el comercio exterior de nuestro país.

Al respecto, es realmente satisfactorio poder consignar que ellas, al encauzar las actividades del comercio en una forma más realista y más sana, han creado un ambiente de confianza y han dado una sensación de seriedad y responsabilidad, tanto en el país como en el exterior, lo que se ha visto reflejado en la expresión de autorizados voceros de Estados Unidos, Alemania y otros países con los cuales Chile realiza la mayor parte de su intercambio.

Otra de las manifestaciones favorables del sistema, lo constituye la circunstancia de que la cotización del dólar libre bancario ha experimentado fluctuaciones que bien pueden calificarse de mínimas, y que en instante alguno han significado trastornos de ninguna especie, que pudieran dar márgenes a operaciones de orden especulativo. La verdad es que en estos momentos el dólar tiene una cotización estable, y que sin duda guarda relación con el valor real adquisitivo de nuestro peso. Ello explica, entonces, que una reciente encuesta realizada en los Estados Unidos haya reconocido oficialmente esta valorización de nuestra moneda.

EN LO QUE SE REFIERE al abastecimiento del país, hay que señalar que él ha tendido a una normalización manifiesta: la libertad en las importaciones de mercaderías esenciales y útiles, la aceptación en casos calificados, del procedimiento de coberturas diferidas en la traída de maquinaria industrial y otros bienes de capital, son los conductos a través de los cuales el país ha podido seguir su marcha normal en todo aquello que se relaciona con el funcionamiento de su industria y los rubros vitales de consumo.

NATURALMENTE que para el buen funcionamiento del nuevo sistema fue necesario dar a la Comisión de Cambios Internacionales una estructura administrativa adecuada, buscando primordialmente la simplificación en la tramitación interna y la mayor expedición en el despacho de todas las materias que este organismo debe resolver.

EN RESUMEN, creemos que puede afirmarse enfáticamente que las principales finalidades perseguidas con la Comisión de Cambios Internacionales han sido satisfechas. Se ha producido una ordenación evidente en las importaciones destinadas al abastecimiento del país, se ha dado un estímulo apreciable a las exportaciones, la cotización del dólar se ha mantenido en límites prudentes y razonables y, por último, se ha obtenido, lo que es fundamental para la economía de cualquiera nación, que haya confianza respecto de ella, tanto en el país como en el exterior.

LA REFORMA cambiaria, que llevó a la sustitución del Consejo de Comercio Exterior, por la Comisión de Cambios Internacionales, cuyas características principales han quedado brevemente reseñadas, constituye una de las medidas más importantes adoptadas por el Gobierno del Excmo. señor Ibáñez dentro de su política económica y financiera, encaminada en forma especial a detener el proceso inflacionario. Es indudable que el Gobierno, al tomar la iniciativa en esta reforma, interpretó una antigua aspiración de los sectores de la producción y del comercio y que, como se esperaba, ha producido evidentes beneficios a toda la población consumidora.

Este paso dado por el Gobierno para estabilizar e incrementar nuestro intercambio internacional ha creado un ambiente de confianza que ya comienza a reflejarse en un aumento del interés por invertir capitales extranjeros.

Por otra parte, no hay duda de que el Gobierno no escatimará los esfuerzos necesarios para ir perfeccionando la aplicación del nuevo sistema.

Junta Directiva de la Comisión

En virtud de lo dispuesto en la Ley N.º 12.084, integran actualmente la Junta Directiva, los señores Oscar Salas Elgart, que la preside, Eduardo Urzúa Merino y Luis Mackenna. La Junta Directiva deberá constituirse en definitiva en fecha próxima, una vez que tanto el Presidente de la República como el Banco Central, hagan las designaciones en propiedad de sus personaleros ante la Comisión de Cambios Internacionales.



Don Oscar Salas Elgart, presidente.



Señor Luis Mackenna Shiel, integrante de la Comisión.



Señor Eduardo Urzúa Merino, integrante de la Comisión.

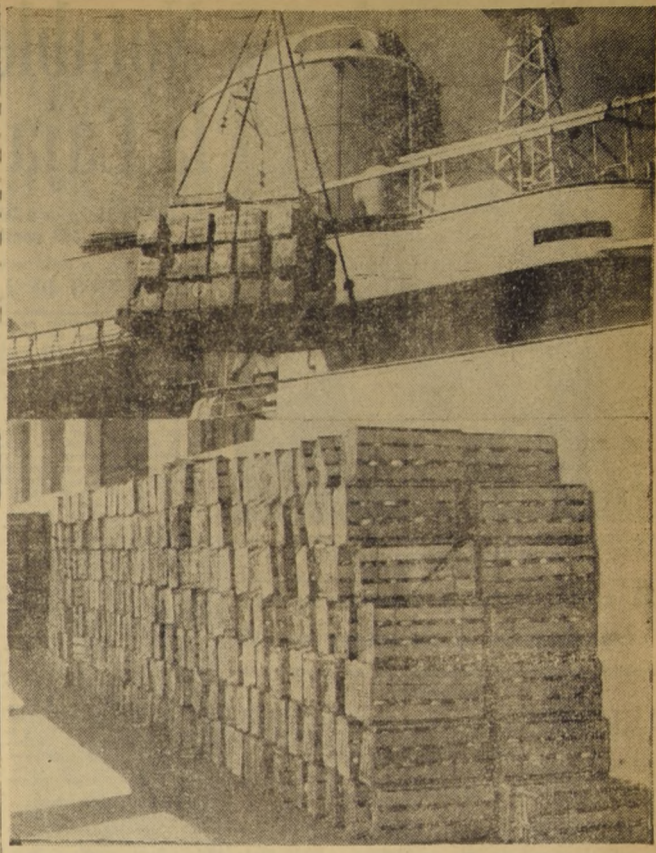

EXPORTACIONES de toda clase, principalmente de saldos agropecuarios, de cebollas, ajos, frutas, como mineras y manufactura, encuentran en el nuevo sistema cambiario vigente, amplio estímulo. El grabado corresponde a un carguío de frutas con destino a Europa.

SEVERIDAD DE LA NUEVA LEY.—

Se fijan plazos determinados para liquidación de retornos

Sanciona también la ley el delito de falsedad en documentos

La nueva Ley sobre Comercio Exterior que creó la Comisión de Cambios Internacionales, consulta una serie de disposiciones destinadas a reglamentar en definitiva algunos aspectos que la legislación anterior no determinaba en forma explícita. Así, destacamos, entre ellas, las que se re-

fieren a los plazos para hacer los retornos y liquidar éstos en el Banco Central. También sanciona esta Ley, como la anterior, a las personas que incurran en falsedad en la documentación allegada al organismo. Destacamos las siguientes disposiciones:

ART. 5.— Dentro del plazo de 90 días, contados desde la fecha del respectivo embarque o dentro del que, en casos calificados, estime necesario fijar la Junta, los exportadores estarán obligados a retornar en instrumentos de cambios internacionales el total del valor de las exportaciones y deberán liquidarlo dentro de los 10 días siguientes a la fecha de su retorno a través de un Banco o entidad autorizados.

La Comisión de Cambios Internacionales podrá exigir las garantías que estime conveniente para el cumplimiento de estas obligaciones dentro de los términos señalados. Sólo en casos calificados y previa aprobación de la Junta podrá autorizar exportaciones de poca importancia, sin exigir el retorno de su valor a condición de que no representen operaciones comerciales.

Los Bancos, entidades o

personas autorizadas deberán comunicar a la Comisión de Cambios Internacionales la nómina de los exportadores que no hayan dado cumplimiento a las obligaciones de este artículo inmediatamente después de producida la infracción.

ART. 22.— Las personas que infrinjan las obligaciones impuestas por los artículos 5, 6 y 7 de la presente Ley, o que no cumplan con las normas establecidas por la Comisión de Cambios Internacionales en relación con las mismas disposiciones, sufrirán la pena de prisión en su grado medio o presidio menor en cualquiera de sus grados y multa a beneficio fiscal equivalente al doble de las cantidades no retornadas.

Igual pena se aplicará a las personas que incurrieran en falsedad maliciosa en los documentos que acompañen en sus actuaciones de comercio exterior regidas por esta Ley. En el caso de que el autor

del delito sea una persona jurídica, la pena corporal establecida en los incisos anteriores se aplicará a su gerente o representante legal.

Los delitos a que se refiere este artículo sólo podrán ser perseguidos por denuncia de la Comisión de Cambios Internacionales.

Los extranjeros nacionalizados que hayan sido condenados por contravenir la presente Ley, serán privados de su carta de nacionalización y podrán ser expulsados del territorio nacional.

ART. 23.— Las personas o entidades que infrinjan los acuerdos de la Comisión de Cambios Internacionales en las operaciones en que ellas intervengan, y siempre que la infracción no constituya uno de los delitos a que se refiere el artículo precedente, podrán ser sancionadas con la aplicación de una multa por la vía administrativa (a beneficio fiscal hasta del ciento por ciento).

OPINION KLEIN-SAKS:

El sistema estimula las exportaciones y atraerá al inversionista foráneo

LA aplicación del nuevo sistema cambiario mereció la siguiente opinión del jefe de la Misión de expertos Klein-Saks, señor Prescott Carter:

"El nuevo régimen cambiario viene a completar las medidas sobre salarios, créditos y el presupuesto. Es una parte esencial del programa antiinflacionario, porque sin modificaciones del sistema anterior, capaces de resolver en un plano realístico las relaciones entre precios internos y precios externos, era y es imposible conseguir un éxito duradero en la lucha contra la inflación. El viejo sistema se desmoronó no sólo por sus medidas arbitrarias y tardías, sino porque produjo repetidas escaseces —inclusive de

materias primas esenciales y repuestos para la industria— imprescindibles. Las fuertes y bruscas alzas que periódicamente había que autorizar, causaban fluctuaciones repentinas y exageradas en los precios, sueldos y otros costos. La sobrevaluación del peso frenó exportaciones y redujo las entradas del Gobierno procedentes de Aduanas e Impuestos. Los tipos múltiples para exportaciones convirtieron a las industrias en menos eficientes en beneficiarias que no tenían ya incentivo para mejorar su eficiencia. La tardanza en ar-

zar el tipo a su nivel razonable indujo a exportadores a no retornar puntualmente el producto de sus exportaciones, mientras importadores se apresuraron a cubrir sus cambios produciendo períodos de escasez de divisas. Confirió a industriales artificiales una protección absoluta de competencia de extranjero. La distorsión de precios en Chile y el extranjero promovió convenios bilaterales y los correspondientes aumentos de precios. Finalmente, el sistema de licencias, conjuntamente con la sobrevaluación del peso, resultó en una multiplicación de firmas importadoras con ganancias monopolistas, y contribuyó a la creación de un ambiente especulativo e inflacionario.

"El nuevo sistema cambiario, ideado para corregir las obvias deficiencias del sistema anterior, ha funcionado por un período relativamente corto y en este período parece, en general, haber funcionado bastante satisfactoriamente. Es un sistema que necesita, desde luego, un manejo realista, inteligente y delicado, que permita al país enfrentar las futuras dificultades cambiarias que, sin lugar a dudas se presentarán de vez en cuando. El nuevo sistema crea las bases para una mayor diversificación de las exportaciones chilenas, y para la atracción de capitales extranjeros, tan importante para complementar el esfuerzo inversionista nacional."



Algunos miembros del Sindicato Profesional de Industriales del Matadero de Santiago. De izquierda a derecha, señores Luis M. Soto Avaria, Erich Schardt S., Carlos Mujica (Presidente) y Luis Valenzuela

ACCION DE AMPLIAS PROYECCIONES SOCIALES REALIZA CAJA DE COMPENSACION DE LA "ASIVA"

133 empresas están adheridas a esta organización modelo.— En beneficio de los obreros, se ha ido más allá de lo que la misma ley señala.— 12 mil trabajadores cobran asignaciones familiares para más de 15 mil cargas.— Labor social que llega hasta el propio hogar

La sigla "ASIVA" es una de las que en más corto tiempo ha conquistado el mayor prestigio y popularidad, no sólo en los medios de la producción y el comercio, sino en los más amplios sectores del público. Corresponde esta sigla, ya familiar, a la "Asociación de Industriales de Valparaíso y Aconcagua", institución de la que forman parte las empresas productoras de ambas provincias y destinada al fomento, defensa y progreso de la industria dentro de los más diversos órdenes: jurídicos, técnicos, administrativos y sociales.

En lo social, íntimamente asociado con el progreso creciente de la industria, una de las tareas principales que se le ha impuesto "ASIVA" es la de mantener con sus colaboradores del trabajo las más cordiales relaciones aplicando normas de armonía, comprensión, mutua cooperación, estimuladas por las más justas compensaciones y la aplicación de las más avanzadas consuetudines de carácter económico-social, conducentes al mayor bienestar de los obreros que laboran en las múltiples industrias que están incorporadas a la "ASIVA".

LA ASIGNACION FAMILIAR Y LA CAJA DE COMPENSACION DE LA "ASIVA".— El beneficio de la asignación familiar obligatoria para todos los obreros del país está consagrado por medio de las disposiciones del Decreto con Fuerza de Ley N.º 245, de 1953. Este decreto, dictado por el actual Gobierno, constituye, sin duda alguna, una de las más importantes realizaciones en favor de la clase trabajadora.

Este cuerpo legal, en su artículo 15, facultó a las Asociaciones Patronales con personalidad jurídica para organizar Cajas de Compensación Participativas, con el carácter de colaboradoras de los Servicios del Estado, destinadas a crear los fondos necesarios a los pagos de las asignaciones familiares para los obreros que están al servicio de las empresas que forman esas Asociaciones.

Esta magnífica iniciativa del Presidente señor Carlos Ibáñez, demuestra la amplitud de su espíritu y su sincero propósito de recibir la colaboración constructiva y desinteresada, a la vez que leal de todos los sectores, cualesquiera que sean, y ha dado, sigue y seguirá dando, los más óptimos frutos.

Las Asociaciones Patronales

preocupadas por el bienestar de los obreros, de sus miembros, estuvieron de acuerdo en que las referidas disposiciones constituyeran una fórmula efectiva y práctica para poder beneficiar a las familias de sus colaboradores. De esta manera, la Cámara Chilena de la Construcción, primero; "ASIMET" y "ASIVA", a continuación, fundaron sus respectivas Cajas de Compensación actualmente en pleno funcionamiento y que están dando los más importantes



Don Hernán Soffía Prieto, gerente de la Caja de Compensación de la ASIVA.

otorgando grandes beneficios a los obreros de sus adherentes. Estas Cajas, que se constituyen en colaboradoras de los Servicios del Estado, en este caso del Servicio de Seguro Social, están caracterizadas por su Administración conjunta de patronos y obreros, bajo el control del Ministerio del Trabajo.

Tal es la harmonía que tiene la Caja de Compensación de la "Asociación de Industriales de Valparaíso y Aconcagua", "ASIVA", sobre la que a continuación damos a conocer los más importantes aspectos de su or-

ganización y de los beneficios que reporta.

BENEFICIOS DE LA CAJA DE COMPENSACION DE LA "ASIVA".— Para poder apreciar en toda su amplitud las proyecciones que tienen los servicios que está rindiendo la Caja de Compensación de la "ASIVA" es menester antes que nada señalar que a esta Caja están adheridas 133 empresas industriales de las provincias de Valparaíso y Aconcagua, en las que trabajan más de 12 mil obreros que cobran sus asignaciones familiares para más de 15 mil cargas.

Estas solas cifras dan la magnitud de la obra que se realiza. Los fondos de la Caja, para cumplir los beneficios que la ley señala y otros aun más amplios, se forman con el aporte patronal equivalente al 13% de los salarios y la economía del 2% de sus salarios que aportan los obreros.

Mediante este financiamiento, la Caja de Compensación paga a los obreros una asignación familiar de \$ 35 diarios por carga. Además de 2 mil pesos por cada carga que fallece, proporciona una ayuda para los hijos que estudian en la enseñanza secundaria o técnica de mil pesos mensuales, y entrega un sueldo de natalidad por cada hijo legítimo o natural que nace.

Podría decirse que en esta forma la Caja de Compensación de la "ASIVA" cumple con creces el espíritu y el propósito de la ley de beneficiar a los obreros mediante las asignaciones familiares.

Sin embargo, ha ido mucho más allá aún, pues la Caja de Compensación ha creado un Departamento destinado a proveer a los obreros y sus familias sin recargo alguno y con facilidades de pago los artículos más indispensables para la vida del hogar, tales como: colchones, caires, frazadas y otros de no menor necesidad.

La Caja de Compensación de la "ASIVA" podría remitirse a cumplir las funciones ya señaladas en el orden económico del bienestar de los obreros y de sus hogares. Sin embargo, ha ido mucho más allá aún.

Ha comprendido que ningún beneficio económico es de por sí suficiente para el mayor bienestar de los obreros y sus familias, si ese bienestar no está íntimamente ligado al espiritual o moral, que crea el clima de

paz, de felicidad, de armonía en el seno de los hogares y que contribuye de esta manera a la más amplia cordialidad y entusiasmo en las duras tareas del trabajo.

En efecto, un Departamento de Asistencia Social se inicia para orientar a los obreros y sus familias, con la discreción que corresponde al respeto por la dignidad humana, y la sagrada intimidad del hogar, en los problemas que puedan suscitarse en su seno. Este Departamento está a cargo de una asistente social absolutamente idónea, para tan delicado cargo.

Otra de las preocupaciones de la Caja de Compensación es poder llevar al seno de los hogares el mayor alivio económico en todos aquellos problemas domésticos que pueden solucionarse con notoria economía en el presupuesto de la familia, al parecer, sin importancia mayor, pero que gravita pesadamente sobre las entrañas de los trabajadores, como es por ejemplo, el problema del calzado para todos los miembros de la familia.

Con este objeto ha establecido un primer curso de zapatería, con el fin de rebajar los costos que por el ítem del calzado sufren los presupuestos hogareños. Así, enseñando al propio obrero uno o más oficios caseros, se encara con criterio realista y práctico uno de los problemas más agudos que no sólo afecta a los hogares de los trabajadores, sino también de todas las personas.

Toda esta obra de tan vastas proporciones, de tan efectivos frutos en bien de los obreros que trabajan en las 133 empresas industriales miembros de la Caja de Compensación de la "ASIVA", parece que fuera el fruto de largos años de organización de labor y de experiencias. Sin embargo, todas estas realizaciones se han obtenido en breve lapso. Esto demuestra lo que es posible hacer cuando existe un pleno espíritu de entendimiento entre el Capital y el Trabajo, entre las empresas y sus colaboradores.

No ha llegado a su límite el espíritu de perfeccionamiento y ampliación de los servicios de la Caja de Compensación, y es así como están en estudio para la más próxima aplicación varios proyectos destinados a beneficiar a los obreros y, si es posible, a todos los obreros del país.

LOS 40 años de LA NACION representan su mayoría de edad y su madurez en el periodismo nacional. Sus columnas registraron en ese lapso los más trascendentales problemas de ayer, siempre viejos y siempre nuevos, agravados por nuestro devenir histórico.

LA NACION cumple satisfactoriamente su doble misión: la de informar y la de orientar, tareas no siempre gratas a los sectores e intereses que desarrollan sus actividades en el campo de la economía, de las luchas sociales y políticas.

El Sindicato Profesional de Industriales del Matadero de Santiago, cumple con el deber de destacar la trayectoria brillante de LA NACION durante sus 40 años de vida.

Hacemos votos por su progreso y ofrecemos nuestra colaboración en su campaña para solucionar uno de los problemas más sensibles a los hogares: abastecer de carne a la población de Santiago y a precios al alcance de sus recursos económicos, de acuerdo a la política del Gobierno.

SANTIAGO, 14 de enero de 1957.

EL SINDICATO PROFESIONAL DE IND. DEL MAT. DE STGO.



FACHADA DEL MATADERO MUNICIPAL DE SANTIAGO

MANUFACTURERA QUIMICA S. C.

Moreno Hnos. Ltda.

PLANTA PARA FABRICACION DE TAPAS CORONAS

MODERNA PLANTA LITOGRAFICA PARA HOJALATA

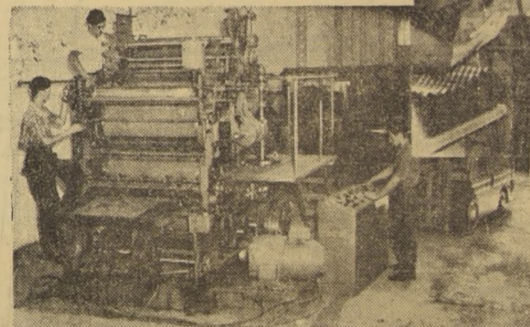

FABRICANTES DE TAPAS CORONAS PARA LA INDUSTRIA DE BEBIDAS
IMPRESION SOBRE HOJALATA PARA LA INDUSTRIA CONSERVERA

MANUFACTURERA QUIMICA MORENO HNOS. LTDA.
ACER 565 - FONONO 51432 - CASILLA 7011 SANTIAGO

LA UNIVERSIDAD DE CHILE REALIZA ESTUDIOS PARA IMPULSAR EL PROGRESO DE LA CIUDAD

Departamento de Extensión Cultural efectúa Seminario para proponer prácticas e integrales soluciones

LOS ESTUDIOS ABARCAN DESDE EL PROBLEMA HABITACIONAL HASTA EL ABASTECIMIENTO DE LA POBLACION

El Departamento de Extensión Cultural de la Universidad de Chile, con la colaboración técnica de las diversas Facultades Universitarias, de la Municipalidad de Santiago, de la Dirección de Planeamiento del Ministerio de Obras Públicas y de más de un centenar de diversas entidades particulares, se ha dado a la tarea de organizar un Seminario destinado a analizar, estudiar y sugerir soluciones a los problemas que afectan al Gran Santiago.

ESTUDIOS POR ETAPAS.— Para el mejor resultado de este Primer Seminario del Gran Santiago, los estudios se han dividido en tres importantes etapas, que comprenden las materias y asuntos que en cada caso se indican:

1) Importancia de una planificación en escala nacional e regional, que cuente con las herramientas legales, económicas y administrativas, que faciliten la rápida solución de los problemas comunes. Fenómenos de la metrópoli y su proyección intercomunal y comunal.
2) En esta segunda etapa el Seminario se preocupará en forma especial de asuntos que dicen relación con el problema habitacional y urbanístico, la locomoción colectiva y el abastecimiento de la población, según el siguiente detalle: a) Trabajo y producción; b) Habitación e instalaciones sanitarias; c) Equipamiento urbano; d) Circulación; y e) Abastecimientos.
3) Por último, el Seminario se preocupará de todo cuanto se refiere a la realidad social, económica y cultural del Gran Santiago, según el siguiente programa de trabajo: a) Aumento de la población, sea por carácter vegetativo o por inmigración, y sus repercusiones en las áreas urbanas y suburbanas; b) Factores que intervienen en

la organización de las comunidades de la metrópoli, y el Posibilidad de acción de organismos estatales, privados, nacionales e internacionales.

La primera de estas etapas se encuentra en estos momentos desarrollándose en los cursos de la Escuela de Verano, a cuyo término se conocerán las bases e informaciones previas para entrar de lleno al estudio de los problemas específicos que corresponden a las etapas subsiguientes.

SEGUNDA ETAPA.— La segunda etapa se cumplirá durante los meses de marzo a junio, en la cual, de acuerdo con las conclusiones a que se arribe en la primera, los participantes se preocuparán en detalle de las materias siguientes: radiación económica, higiene urbanística, zonificación urbana, áreas de abastecimiento, riego, destrucción de áreas de cultivo, tipos de edificación, calidad de viviendas, servicios de agua potable, luz, alcantarillado y gas, extensión del área urbana, loteos, remodelación de barrios y sectores, localización



El grabado constituye una elocuente síntesis de uno de los grandes problemas cuya solución integral se estudiará en el Seminario que auspicia la Universidad de Chile. Seguramente se arribará a la conclusión de que la única fórmula integral para terminar con el problema de la locomoción colectiva del Gran Santiago, es la construcción del Ferrocarril Metropolitano.

de servicios públicos, vías de comunicación regionales e intercomunales, ferrocarril metropolitano, aeropuertos y locomoción colectiva en general.

ULTIMA ETAPA.— La tercera y última etapa se desarrollará durante la Escuela de Invierno para graduados, que se realizará en el mes de julio, y su labor aparte de considerar la realidad económica, social y cultural de la ciudad, concretará a formular las conclusiones y recomendaciones generales del Seminario, en base a las cuales las correspondientes autoridades podrían dar solución integral a los problemas y aspiraciones del Gran Santiago.

COMPANIA MINERA E INDUSTRIAL BELLAVISTA S. A.

Planta de Concentración de Minerales

**COBRE
PLOMO
ZINC
ORO
PLATA**

Establecimiento de Beneficio

EL ASIENTO — SAN FELIPE

FABRICA DE LITOPON "BELLAVISTA"

Única abastecedora en el país de las Fábricas de Pinturas.

FABRICAS: GERENCIA:
AVDA. YUNGAY s.n. MONEDA 1137
CASILLA 17 OFICINA 35-38
TELEFONO 23 TELEFONO 67603
SAN FELIPE SANTIAGO

Distribuidores exclusivos para todo Chile
COMPANIA DE INDUSTRIA Y COMERCIO "COINCO" LTDA.
Agustinas 1111 — Fono 68171 — Santiago

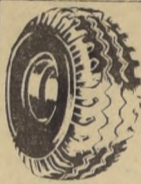

Gran surtido en neumáticos, cámaras y ruedas para automóviles y camiones

REPUESTOS PARA MOTORES FORD-1936 AL 1954

LA IMPORTADORA DE NEUMATICOS
A. PRAT 32 — FONOS: 67330 SANTIAGO



TINTAS PARA DIARIOS

PARA IMPRENTA LITOGRAFIA Y OFFSET BARNICES Y SECANTES

FLESCH Y CIA. LTDA.
SUCESORES DE BALAZS, FLESCH LTDA.

JULIO BAÑADOS 631
FONO 92485 - CASILLA 10018 - SANTIAGO -

... HOMBRES + MUJERES + NIÑOS } 1955 = 219.071.683 pasajeros
transportados anualmente... } 1956 = 257.295.806

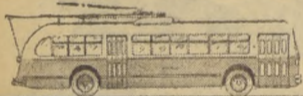

TROLEBUSES

SERVICIO DIURNO

LINEA	NOMBRE-RECORRIDO
N.º 1	"MAPOCHO-EL GOLF"
2	"PLAZA DE ARMAS-BILBAO-TOBALABA"
3	"MAPOCHO-BILBAO-TOBALABA"
4	"MAPOCHO-PLAZA EGANA"
5	"QUINTA NORMAL-EL GOLF"
6	"PLAZA NUÑO-QUINTA NORMAL"
7	"ESTACION CENTRAL-BILBAO-TOBALABA"
8	"ESTACION CENTRAL-PLAZA EGANA"
9	"EL GOLF-QUINTA NORMAL"

SERVICIO NOCTURNO

LINEA	NOMBRE-RECORRIDO
N.º 4	"MAPOCHO-PLAZA EGANA"
5	"QUINTA NORMAL-EL GOLF"
7	"BILBAO-ESTACION CENTRAL"
8	"PLAZA EGANA-ESTACION CENTRAL"

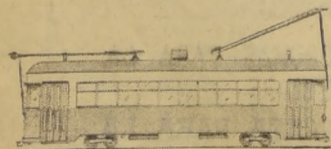

TRANVIAS

LINEA	NOMBRE-RECORRIDO
N.º 5	"MAPOCHO-YUNGAY"
8	"CEMENTERIO GENERAL-PARQUE"
9	"AVDA. ESPAÑA-BELLAVISTA"
30	"SAN EUGENIO-CEMENTERIO CATOLICO"
33	"AVENIDA MATA-10 DE JULIO"
36	"MATADERO-PALMA"

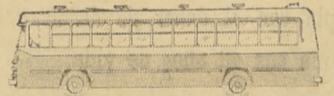
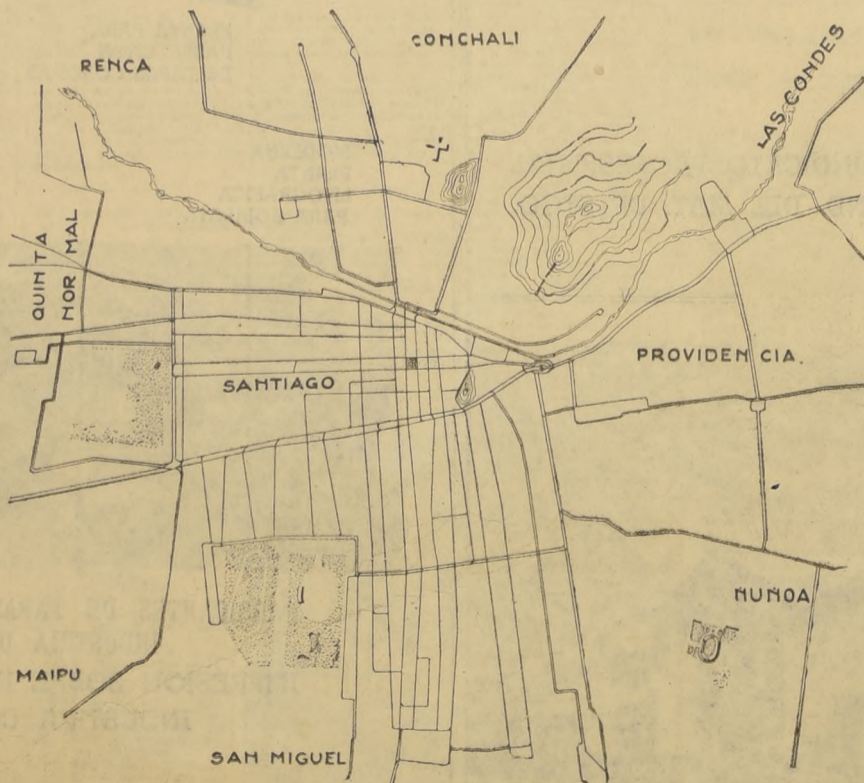

BUSES

SERVICIO DIURNO

LINEA	NOMBRE-RECORRIDO
N.º 20	"ALAMEDA-OVALLE-PARADERO 18"
21	"ALAMEDA-RECOLETA"
23	"MAPOCHO-LA LEGUA"
24	"ALAMEDA-VIVACETA-H. CHILE"
31	"MAPOCHO-LOS CERRILLOS"
32	"MAPOCHO-MATUCANA-LAS REJAS"
37	"NEGRETE-S. MIGUEL-PARAD. 11 1/2"
38	"MAPOCHO-CISTERNA"
39	"POBLACION J. A. RIOS-CARMEN"
40	"SANTIAGO-SAN BERNARDO"
41	"POBLACION J. A. RIOS-SANTA ROSA"
42	"AVENIDA VITACURA-PLAZA EGANA"
43	"MACUL-SANTA ROSA"
43-A	"MAPOCHO-PEDRO DE VALDIVIA NORTE"
44	"PLAZA BULNES-POBLACION LO FRANCO"
45	"MAPOCHO-PLAZA GARIN"
46	"MAPOCHO-A. COLON-H. DE MAGALLANES"
47	"SANTIAGO-COLINA"
48	"MAPOCHO-RENCA"
49	"PLAZA BULNES-POBLACION RECREO"
50	"MAPOCHO-BARRANCAS"
50-A	"PLAZA ARGENTINA-BARRANCAS"
51	"PLAZA BULNES POB. DAVILA BAEZA"
52	"MAPOCHO-POB. R. C. A. VICTOR"
53	"SANTIAGO-PUENTE ALTO"
54	"SANTA ROSA-LA PINTANA"
54-A	"SANTA ROSA-POB. LAS ROSAS"
55	"SANTIAGO-MAIPU"
56	"SANTIAGO-QUILICURA"
57	"PLAZA NUÑO-LA REINA"
57-A	"SANTA ROSA-LA REINA"
S/N	"SANTIAGO-MAIPU-LAS PANCELAS"
S/N	"SANTIAGO-MAIPU-RINCONADA-LO CERDA"
S/N	"PLAZA EGANA-PENALOLEN"
S/N	"MAPOCHO-CONCHALI"

SERVICIO NOCTURNO

LINEA	NOMBRE-RECORRIDO
N.º 30	"PEDRO DONOSO-SAN JOAQUIN"
33	"AVDA. MATA-ROSAS-SAN PABLO"
36	"POB. DAVILA BAEZA-NEGRETE"
38	"MAPOCHO-CISTERNA"
39	"POBLACION J. A. RIOS-CARMEN"
40	"MAPOCHO-SAN BERNARDO"
41	"POB. J. A. RIOS-SANTA ROSA"
43	"MAPOCHO-MACUL"
44	"SANTA ROSA-POB. LO FRANCO"
45	"MAPOCHO-PLAZA GARIN"
48	"MAPOCHO-RENCA"
50	"MAPOCHO-BARRANCAS"

E.T.C. DEL E. UNA EMPRESA AL SERVICIO DEL PAIS

La Escuela de Carabineros reafirma las altas dotes intelectuales y morales que debe tener el oficial

Después de un curso de dos años, el alumno egresa con el grado de subteniente de Carabineros

EL PLANTEL CUMPLIRÁ 49 AÑOS DE VIDA EN DICIEMBRE PROXIMO

La Escuela de Carabineros, que forma a los oficiales de este cuerpo armado, cumplirá este año, 49 años de vida, entregando a los servicios públicos una nueva generación de oficiales que se agregará al cuerpo de Carabineros...

En enero de 1909 se inició en la Escuela el primer curso de Carabineros, cuya promoción estaría destinada a llenar las vacantes producidas en los escuadrones del país...

Posteriormente, el 28 de agosto del mismo año, por decreto N.º 2.843, se crea el primer curso de "Aspirantes a Oficiales", destinado a llenar el escalafón de oficiales del cuerpo...

Esta nueva categoría destinada a hacer más efectivo el progreso de la naciente institución fue también creada por iniciativa del Comandante en Jefe...

CURSOS DE LA ESCUELA. La Escuela de Carabineros desarrolla los siguientes cursos: De Formación; Para instructores y maestros de equitación; para aspirantes a oficiales de Orden y Suboficiales y para meritorios; para...

LA ESCUELA TAMBIEN PROMUEVE OFICIALES DE ADMINISTRACION

La Escuela de Carabineros también forma en sus cursos a los oficiales de administración del cuerpo, y se les exige, además de los requisitos generales, haber rendido satisfactoriamente los exámenes correspondientes al Sexto Año del Instituto Comercial, o estar en posesión del título de contador general...

ESTUDIOS DE DERECHO: Se desarrollan por los mismos profesores de los cursos de "Orden y Seguridad": a) Derecho Penal; b) Derecho Constitucional; c) Derecho Civil; d) Derecho Comercial; e) Justicia Militar.

PROGRAMA DE ESTUDIOS PARA LA FORMACION DE UN OFICIAL DEL CUERPO DE CARABINEROS

La Unidad básica y el propio tiempo la más importante dentro de la Escuela — como se ha dicho — es el "Grupo de Aspirantes a Oficiales", a quien corresponde la difícil y elevada misión de preparar, desde todos los aspectos, a los futuros oficiales de Carabineros de Chile, los cuales, al egresar del establecimiento en calidad de subtenientes, son los continuadores de la tradición del Cuerpo, orgullo de una República culta y democrática...

La finalidad de estas manifestaciones culturales es poner a los alumnos al corriente de todos aquellos pasajes de actualidad intelectual, científica o técnica, con el...



Las espadas de los futuros oficiales del Cuerpo de Carabineros son bendecidas en una ceremonia especial, al finalizar el primer año de estudios en la Escuela. Los aspirantes a oficiales, durante el segundo año, llevan en su uniforme de salida, el sable que los distingue de sus compañeros del primer año, que sólo llevan espada. El símbolo que la espada encierra — los arma soldados de la paz.

OPEL OLYMPIA REKORD MODELO 1957
ECONOMICOS. 13 KILOMETROS POR LITRO PROXIMOS A RECIBIR
DISTRIBUIDORES: DOMINGO ARECHETA E HIJOS LTDA. L. NAVARRO 1133-PUNTA ARENAS-CASILLA 12

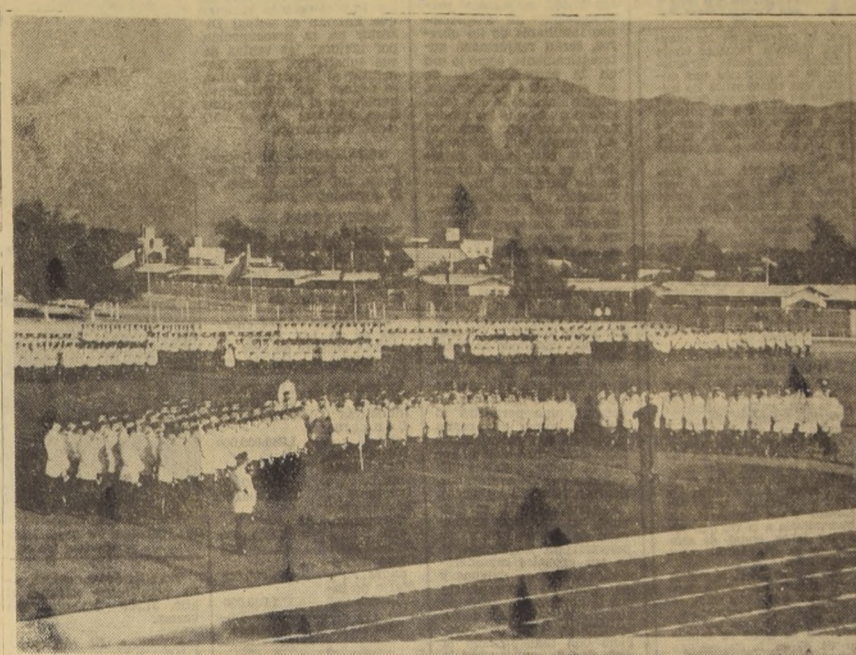

Setenta y ocho oficiales egresados de la Escuela de Carabineros tomaron parte en la ceremonia de su graduación, al completar dos años de enseñanza. Todos ellos salen con el grado de subteniente de Carabineros, y con la preparación intelectual, física, militar y jurídica para que el desempeño de sus funciones, se cumpla encuadrado dentro de los márgenes de la ley. Esta ceremonia reviste especial importancia, porque junto con marcar el término de un período de preparación, permite que el Cuerpo de Carabineros reciba año a año una promoción de gente joven, con el ánimo dispuesto a entregar a la institución el máximo de su capacidad y espíritu de sacrificio, en defensa de la seguridad y el orden público.

EN DOS AMPLIOS CUARTELES CUMPLE SU MISION LA ESCUELA DE CARABINEROS CUENTA CON EXTENSOS TERRENOS Y EDIFICIOS ADECUADOS

La "Escuela de Carabineros" posee dos cuarteles en la capital de la República. El principal de Dirección del Establecimiento y el Grupo de "Aspirantes a Oficiales".

EL CUARTEL PRINCIPAL. Este cuartel posee pabellones independientes, que se levantan en medio de acogedores jardines, con zonas pérgolas y amplios patios de instrucción. La Dirección, con todos sus anexos y oficinas, está ubicada en un sólido edificio. Otro está destinado al Cuartel de Oficiales, con amplios salones, comedores, y dormitorios, sala de armas, talleres, etc. La Enfermería, con sus gabinetes médico y dentales, que posee salas independientes para Aspirantes, Suboficiales y Carabineros y la Biblioteca, se agrupan en otro pabellón. En el centro del plantel se destaca el Cuartel de Suboficiales con amplia terraza en su frontispicio y dotado de cómodos salones, amplios comedores, salas de entretenimiento y peluquería. Otro edificio está ocupado por los Escudrones de "Aspirantes" y de "Aplicación".

6.º INSTRUCCION PRACTICA: En estos tres últimos aspectos, el Aspirante a Oficial de Administración participa de las mismas exigencias del plan de estudio de los Aspirantes a Oficiales de Orden y Suboficiales.

6.º INSTRUCCION PRACTICA: A cargo de Oficiales instructores del Plantel, y comprende: a) Instrucción a Pie; b) Instrucción Montada; c) Tiro; y d) Conocimiento de todas las armas en uso en Carabineros de Chile.

Como un valioso complemento de los cátedras y signaturas ya mencionadas, durante el año escolar se dictan conferencias, se proyectan películas de carácter educativo y se practican visitas a diferentes establecimientos importantes de la capital, como Museo de Bellas Artes, Instituto Médico Legal, Hospital Psiquiátrico, Penitenciaría, etc.

La finalidad de estas manifestaciones culturales es poner a los alumnos al corriente de todos aquellos pasajes de actualidad intelectual, científica o técnica, con el...

CARPAS DE PLAYA
Ar. 500 — 514 — CARPAS DE CAMPANA, alta montana, excursiones. Gran variedad en colores blanco y gris.
DIFERENTES TAMAÑOS. LONAS DE HERMOSOS COLORES Y FANTASIA.
CONSULTENOS SIN COMPROMISO
ANGEL LAMPASON V. DIEZ DE JULIO 689 AL 693-F 34685

RESPECTO A LOS PODERES PUBLICOS ES PRINCIPAL ENSEÑANZA AL OFICIAL

La cuidadosa preparación de las enseñanzas que la Escuela de Carabineros imparte a sus alumnos, está respaldada en las "Generalidades", que se han establecido como los objetivos principales de este plantel. El programa de estudios incluye en su primera parte estas "Generalidades", que en forma resumida, señalan el retrato del elemento humano que egresa de la Escuela.

"Hombres educados en una escuela de trabajo y corrección deben constituir el fruto de este establecimiento. De él saldrán las almas que servirán para la renovación y fortalecimiento del cuerpo policial."

"El amor a la Patria, el respeto a los Poderes Públicos, la lealtad incondicional al Supremo Gobierno, la disciplina, la personalidad y el espíritu de cuerpo, deberán inculcarse en el alumno en el más alto grado, pues en estas virtudes morales de sus componentes descansa la grandeza institucional."



El Estandarte de la Escuela de Carabineros se ha lucido orgulloso sobre los firmes hombros de un joven oficial, que sabe cabalmente la responsabilidad que le ha sido entregada. En leña forma, sus oficiales, llegan al cumplimiento de su labor policial imbuidos de un espíritu de servicio público y abnegación, que lleva en todo momento, presente el Estandarte de la Escuela.

Distinguidos oficiales han entregado su experiencia y saber a la Escuela

La Escuela de Carabineros ha tenido una serie de Directores, que han aportado, cada uno, su capacidad y experiencia para hacerla más grande y con mayores medios materiales y espirituales para la formación de sus oficiales. La lista de los Directores se enriqueció después con distinguidos jefes y oficiales del Ejército y del propio Cuerpo.

El juramento a la Bandera es una de las ceremonias que mayor trascendencia tiene en todos los cuerpos armados de la República y en la Escuela de Carabineros es cumplido, todos los años, con especial reconocimiento. Los aspirantes, con la espada al frente, juran "aceptar la Constitución, las leyes, autoridades de la República y rendir la vida al fuerte necesario en defensa del país."

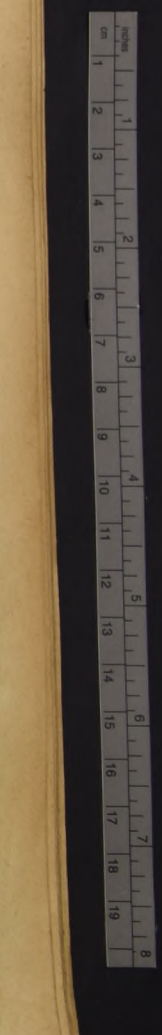

FRUTOS DEL PAIS
MATERIALES DE CONSTRUCCION



CARDENAS HERMANOS
IMPORTADORES
 CASILLA 384 — BORIES 517 TELEFONO 327
 BODEGAS: MAIPU 453
PUNTA ARENAS



RECIBIMOS OFERTAS DE LOS PRODUCTORES A LO LARGO DE TODO EL PAIS

GRANDES PELICULAS S.R.L.

Una reseña de sus actividades

A fines de 1951, el experimentado cinematografista chileno, señor Jorge Suárez Orrego, buscó y encontró la cooperación de capitales locales para establecer en Santiago una empresa distribuidora nacional de películas cinematográficas. Sus asociados de entonces, que continúan siendo actualmente, fueron los conocidos hombres de negocios señores Pedro Opazo Gouffio, Basilio Soria y Carlos Bulnes Correa.

La flamante distribuidora quedó bautizada con el nombre de Grandes Películas, e inició sus actividades en enero de 1952, con la cinta inglesa "Ultimatum", que, si bien no consiguió un éxito comercial, fue fuertemente aplaudida por el público que asistió a sus exhibiciones, y su origen más tarde a un proceso judicial sin precedentes en el país, que mereció amplia publicidad.

Entre las producciones estrenadas por Grandes Películas en 1952, se destacaron en forma especial "Los cuentos de Hoffmann" y "Agente S-23". Ambas, de procedencia británica, pertenecían al sello productor "London Films", que fundó y dirigió aquel pionero de la cinematografía mundial que se llamó Sir Alexander Korda.

En 1953, Grandes Películas inició sus relaciones comerciales con la Lux Film, de Roma, y trajo el país



Una escena de la película más esperada de los últimos años: "RICARDO III", producción de Sir Alexander Korda, con Sir Laurence Olivier, Sir Ralph Richardson, Sir John Gielgud, Sir Cedric Hardwicke y Claire Bloom. Otro de los grandes éxitos que serán presentados en la temporada 1957.



Aida Valli y Farley Granger en una escena de la extraordinaria película "Livia" (Séneca), cuyo estreno se hará en plena temporada 1957.

uno de los más grandes éxitos del año, "Arroz amargo", que marcó el debut de Silvana Mangano. En el mismo año, presentó, además y entre otras buenas producciones, "Si la tierra es el cielo", "El paraíso de las islas", "Caruso" (leyenda de una voz) y "La verdad no tiene fronteras".

En 1954, firmó ya en sus contactos con Londres y Roma, Grandes Películas dio a conocer "Ana", "Mara, la salvaje", "El caso Winslow", "La dama de negro" y otros éxitos de que todos los aficionados guardan vivo recuerdo.

Abundantes y variados fueron los estrenos de 1955, destacándose entre ellos "La Loba", "Teresa Recatti" y una producción argentina de indiscutible mérito "Pájaros de cristal".

Durante el año recién terminado, Grandes Películas ha caminado por un verdadero sendero de éxitos: "Teodora", "Ulises" y "Carrusel napoleónico", entre las italianas; "La nave del paraíso", "El Otro", "En mi casa mando yo" y "La calle de la esperanza", entre las inglesas; "Mercado de abasto", "Requiere",

inglesas, rusas y argentinas, que hablan a las claras de la constante preocupación de esta distribuidora por satisfacer todos los gustos, de todas las condiciones y de todas las edades.

Grandes Películas se apresia en estos momentos para hacer de 1957 su año más brillante. Mediante sus contactos con Londres, Roma, Buenos Aires y Moscú, ha reunido una selección imponente, que encabeza la obra más esperada del momento: "Ricardo III", realización dirigida e interpretada por Sir Laurence Olivier, a base del drama de Shakespeare, en colores y vistación, en que colaboran Claire Bloom, Sir John Gielgud, Sir Ralph Richardson y Sir Cedric Hardwicke. Incluye, además, en su lista, cuatro grandes cintas en cinemascopio y tinte color, de la Lux Film, de Roma, tituladas "Livia" (Séneca), con Aida Valli y Farley Granger; "Andrea Chénier", la ópera dramática, interpretada por Raf Vallone y Antonella Lualdi; "El Imperio del sol", filmada en el Machu-Pichu y en el Cuzco, con personajes auténticos del interior del Perú; y "Honorio, la amante del barbero", con Sophia Loren y Anthony Quinn, que se proyecta en estos días en el cine Windsor. Anuncia, por otra parte, la más granitosa de las películas soviéticas, "Sadko, el intrépido", leyenda en colores, con música de Rimsky-Korsakov, puesta en escena por el director de "Flores de piedra". Y completa su lista con una nutrida selección de producciones italianas,

EXPRESO VERA DE FRANCISCO VERA C.
 PUNTA ARENAS — RIO GALLEGOS
 COMBINACION A NORTE ARGENTINA
 VIA BUENOS AIRES
 SALIDAS A GALLEGOS MARTES Y SABADO
 REGRESO JUEVES Y DOMINGO



OFICINA ARGUELLES AVDA. COLON 742 GALLEGOS
 PUNTA ARENAS ANGLÉSIO HNOS. ROCA 1192

ALMACEN
 FRANCISCO MARTINIC G. E HIJOS LTDA.
 AV. BULNES ESQ. ANGAMOS 198 TELEFONO 611 CASILLA 91 PUNTA ARENAS

FUGELLIE HNOS. Y CIA.
 IMPORTACIONES — REPRESENTACIONES DISTRIBUIDORES



TELEGRAMAS "MULCAHY"
 CODIGOS: BENTLEY'S BENTLEY'S SECOND

OFICINAS, BODEGA Y SALON DE VENTA
 FAGNANO 825 - 589 TELEFONO 450

CASILLA 446 PUNTA ARENAS

ALMACEN San Jorge



TIENE EL AGRADO DE OFRECER TODA CLASE DE MERCADERIAS IMPORTADAS. GRACIAS A LAS FRANQUICIAS ADUANERAS DEL ACTUAL GOBIERNO.

COMPLETO SURTIDO PIMIENTA, MOSTAZA, CANELA, SAL DE APIO, ANIS.

CARLOS VILICIC M
 BALMaceda ESQ. CHILOE N.º 600 PUNTA ARENAS

Los TEATROS METRO y LAS LILAS
 anuncian que, a pesar de la estación veraniega, seguirán estrenando, una tras otra, las grandes producciones del sello M-G-M. en un ambiente fresco y agradable.

SU GRAN ESTRENO DE HOY LUNES:
Mañana Lloraré
 (I'll Cry Tomorrow), en METROSCOPE, con Sonido Estereofónico Perspecta, protagonizada por **SUSAN HAYWARD** (premiada por esta caracterización como la mejor actriz en el Festival de Cannes, de 1956) ¡Filmada donde ocurrió: en el alma de una mujer!

LORENZO MARUSIC
 CASILLA 200



FABRICA DE BEBIDAS GASEOSAS JARABES SIFONES
LA PRADERA
 COLON 850 PUNTA ARENAS

CAMIONES AUTOMOVILES Y CAMIONES



ACEITE LUBRICANTES

LA LINEA COMPLETA DE PRODUCTOS B. F. GOODRICH PARA AUTOMOVILES Y CAMIONES REPRESENTAN PARA AYSEN Y MAGALLANES

HERNANDEZ HNOS
 IMPORTADORES

BORIES 639-51
 CASILLA CORREO 493
 DIR. TELEG. "FENOY"
 PUNTA ARENAS

93 años de convivencia social y cultural en el Club de la Unión

SU SIGNIFICACION EN LA HISTORIA Y DEMOCRACIA CHILENAS

Hasta promediar el siglo XIX, Chile seguía muy aferrado a las antiguas costumbres coloniales...

efectuaban en los salones de las casas de familias principales...

mo conservadores van deponiendo paulatinamente sus agresivas campañas...

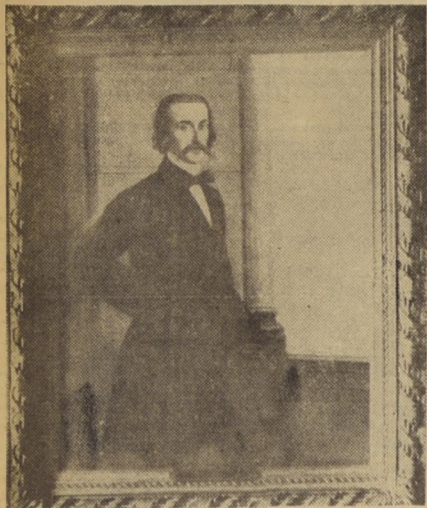

Señor Manuel José Irrazábal, primer presidente del Club de la Unión.

ESCUELA DE DEMOCRACIA

Desde la segunda mitad del siglo pasado, el Club de la Unión debe considerarse como algo inherente al desarrollo político, cultural, social y económico de Chile...

Poco a poco el círculo de políticos fue aumentando, y la casa de don Rafael Larraín Moxó se hizo estrecha...

mientras se hacían las gestiones de compra del inmueble de la señora Felisa Ossandón de Haviand...

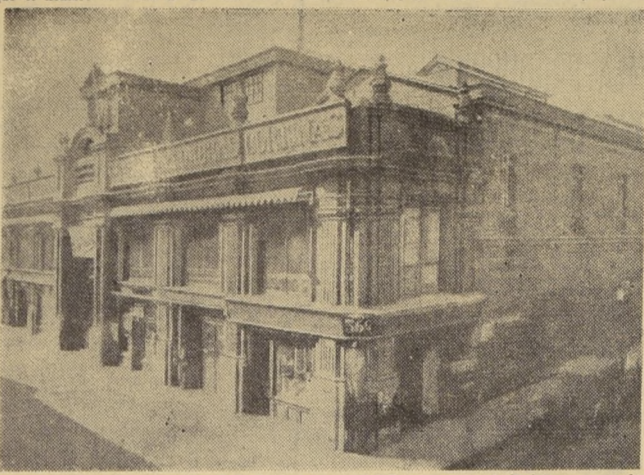

Primer edificio que ocupó el Club de la Unión, en calle del Estado esquina de Huérfanos, y que fue demolido a fines del siglo pasado...

EL "CLUB DE LA UNIÓN".— Después de las elecciones parlamentarias de ese año el factor político dejó de atraer a muchos de ellos...

El 8 de julio de 1864 se efectuó la primera reunión de quienes apoyaban esta idea...

En 1864, gracias a gestiones de don Augusto Gubler, el Club vuelve a tener local propio...

En el presente siglo han sido agasajados por el Club de la Unión personajes de alta jerarquía internacional...

La nueva entidad contó con poco menos de cien socios en sus comienzos...

LA BIBLIOTECA.— En el tercer piso, frente a la Avenida Bernardo O'Higgins...

COMIENZOS DEL NUEVO EDIFICIO.— En 1911, cuando el Club calaba hondo en la vida social de Santiago...



Señor Carlos Yáñez Larraín, actual presidente del Club de la Unión, cargo que desempeña ya por dos períodos.

La actualidad es una de las más completas bibliotecas particulares de Chile...

OBRAS DE ARTE Y OBJETOS VALIOSOS.— Entre las obras de arte de gran jerarquía que adornan los distintos salones del Club...

VISITANTES ILUSTRES.— En el presente siglo han sido agasajados por el Club de la Unión personajes de alta jerarquía internacional...

OTRAS SECCIONES.— El Club cuenta, además, con talleres de electricidad, mecánica, carpintería lavandería, panadería, pastelería, fábrica de hielo...

El personal, que asciende aproximadamente a cuatrocientos, entre empleados y obreros, cuenta con una caja de previsión propia...

Advertisement for Siam Sociedades Industriales Americanas Maquinarias, Di Tella S.A., Sociedad Anónima Chilena, Fundada en 1930. Includes details about machinery, electrical services, and contact information.

Advertisement for GIANOLI, MUSTAKIS Y CIA. HOMENAJE DE. Includes information about the company's history, services, and contact details in Valparaíso.

No bastan mil quinientos millones para solucionar los problemas de Talcahuano

Debe dictarse una Ley del Segundo Bicentenario para proporcionar locales a las Escuelas, aumentar las poblaciones y mejorar los servicios públicos

La ciudad de Talcahuano comenzará a recibir este año los beneficios de la ley con que el Supremo Gobierno ha iniciado lo que bien podría denominarse la reparación de los antiguos olvidos en que se prolongaba desde 1870.

Si bien es cierto que nunca hasta la fecha Talcahuano ha merecido una justa y oportuna atención de sus numerosas necesidades, hubo algunas épocas en que, principalmente debido a la iniciativa privada, pudo lucir cierto grado de progreso. Su historia es una prolongada exposición de problemas que no se han solucionado o de medidas parciales que, una vez aplicadas, hicieron olvidar a las autoridades el deber de concurrir a resolver definitivamente estas deficiencias.

Al hablar de la historia de Talcahuano se podría suponer que la fecha de su fundación es conocida; pero la verdad es que, figurando al principio como un pueblecito de indios, tal vez establecido cien años antes de la llegada de los conquistadores españoles, sólo adquiere fisonomía jurídica cuando el 5 de noviembre de 1764 el Gobernador Guillermo Gil y González ordenó que la nueva ciudad de Concepción, construida sobre su actual asiento, tuviese como puerto el "amarradero de navas" conocido por el nombre de Talcahuano.

Desde entonces se dio comienzo a una serie de disposiciones que fueron mejorando las condiciones del puerto, que pronto adquirió bastante importancia, especialmente por la situación geográfica privilegiada que ofrecía para el comercio y para la defensa.

Tres grandes acontecimientos han dado importancia a Talcahuano en los hechos históricos de nuestras Fuerzas Armadas: el combate por la defensa de San Vicente, el 27 de marzo de 1813, que fue la primera acción de guerra sostenida por nuestras fuerzas terrestres contra el enemigo; la captura de la fragata "María Isabel" en octubre de 1817, que constituye la primera victoria naval de la que iba a ser después gloriosa Marina de Guerra, y el ensayo de los primeros hidroaviones que tuvo la aviación, el año 1919, donde con evidente

peligro para los pilotos, las máquinas evolucionaron sobre la bahía y amarraron después en condiciones consideradas seriamente desfavorables, sin sufrir sino leves desperfectos.

A principios de este siglo, Talcahuano era descrito como una villa del departamento de su nombre, con buen puerto y una población de 5.030 habitantes. Paralelas a la ribera de su bahía, corrían cuatro calles, desde el Cerro del Portón, cortadas irregularmente por otras calles transversales, todas las cuales contenían el caserío del pueblo. Una de las calles se alargaba, adentrándose por tierra, en dirección a la ciudad de Concepción.

Había algunas buenas construcciones, que databan de casi cuarenta años, cuando cierto auge en los negocios agrícolas enriqueció a los comerciantes y los estimuló a levantar viviendas y galpones de material sólido.

Devastado por el terremoto de 1835, el puerto sufrió una crisis que duró cerca de treinta años y que terminó cuando se produjo el período que ya hemos señalado de entonamiento de los negocios.

En la actualidad, el puerto no ha progresado casi en materia de construcciones y en la ciudad se pueden ver los desastrosos efectos del terremoto de 1939. Tiene una población calculada en 80.000 almas y el problema habitacional es el más

agudo de Chile, conjuntamente con el de los locales escolares y de los servicios públicos, como agua potable, alcantarillado, alumbrado, pavimentación, instalaciones portuarias, edificios fiscales, correos y teléfonos y locomoción.

Sin embargo, Talcahuano está rodeado de progreso: dentro de sus límites comunales se encuentra la grandiosa planta de acero de Huachipato, con una producción anual superior a las doscientas mil toneladas de hierro comercial; las fábricas de celulosas de San Pedro y Lejar, la poderosa zona industrial de Concepción, la Segunda Zona Naval, que convierte a Talcahuano en el Primer Puerto Militar del país, y

más de 48 industrias conserveras que dan actividad pesquera inusitada al puerto y a las numerosas caletas ubicadas en la comuna.

Esta fue la situación que reunió a los habitantes de Talcahuano en un sólido y compacto movimiento de opinión, cuyas voces llegaron hasta los salones del Ejecutivo, estremecieron la conciencia de los parlamentarios y dio como fruto primigenio algunas disposiciones contenidas en la Ley Tributaria, por las cuales se destinan mil quinientos millones en un plan de cinco años en beneficio de la ciudad, con motivo de su Bicentenario, señalado en 1764.

El mes de mayo de cada año, a partir de 1957, y hasta 1961, la Tesorería General de la República, de acuerdo con lo dispuesto en la ley citada, deberá colocar a disposición de la Municipalidad de Talcahuano la suma de trescientos millones de pesos, para que esta corporación la aplique, en calidad de aporte a las obras de adelanto que se consideren indispensables.

Sin embargo, se consideran estos aportes insuficientes para dar a Talcahuano la solución integral que sus problemas necesitan. Por esta razón, el Alcalde de la ciudad, señor Luis Macera Dellarrosa, conjuntamente con los regidores, señores Alex Echeverry A., Patricio González S., León Portus G., Arturo Young W., Gerardo Espinoza C. y José Chandiá, habrán de librar una nueva batalla con el fin de conseguir que se destinen nuevos fondos, se dicten más leyes y se preste mayor atención, en todo sentido, al Puerto de Talcahuano, en cuyo beneficio se han obtenido ya estos primeros mil quinientos millones de pesos.



Un aspecto del barrio paradójicamente denominado "De los Embajadores", que muestra el estado de terrible abandono en que se encuentra en Talcahuano el problema de la vivienda.



EL PLAN DE DESARROLLO NECESITA EL APORTE DE LOS AGRICULTORES' DICE RECAREDO OSSA

El señor Recaredo Ossa, presidente de la Sociedad Nacional de Agricultura, en relación con el desarrollo de la agricultura nacional, ha hecho las siguientes declaraciones:

Las necesidades de orden permanente de la agricultura han sido consideradas en el Plan de Desarrollo Agrícola y de Transporte, y la Sociedad Nacional de Agricultura mantendrá una constante preocupación hasta ver realizado el trabajo que en ese plan se especifica.

El Plan, como se sabe, se concibió para ser desarrollado en el curso de ocho años, porque se estimó que sólo una rectificación que abarque el conjunto de los problemas que en él se estudia podrán dar el satisfactorio resultado de capacitar a nuestra agricultura para abastecer a la población del país.



RECAREDO OSSA

Si nos proponemos realmente realizar ese plan, debemos vigilar que las soluciones que se den a los problemas generales en el orden económico o social del país, a fin de que con ellas no se perturben o que no se opongan al perfeccionamiento agrario que se desea conseguir.

El desarrollo del plan de mejoramiento de la agricultura necesita, entre otros recursos, de un gran aporte de los agricultores, que sólo pueden hacerlo mediante una mayor capitalización de la agricultura, o sea, con una mayor diferencia entre los precios de costo y los de venta.

Los aumentos de costos relativos a salarios o a adquisición de maquinarias o productos importados los ha aceptado la agricultura como una necesidad so-

cial o como una situación inevitable dentro del estado económico actual.

No ocurre lo mismo con los aumentos de los impuestos, muchos veces mal concebidos, otros planteados en forma contradictoria y siempre establecidos con el único objeto de salvar los déficit de un presupuesto fiscal que se desequilibra anualmente, no obstante las cifras monstruosas que alcanza.

El apremio tributario, unido a la falta de crédito y a la indigencia aduanaera y hasta agrícola, de la producción agrícola, le ha colocado en una situación de grave dificultad.

No pretendemos que nuestra industria deje de compartir los

sacrificios que a todos corresponden para dominar la inflación; sólo queremos que no se rompa la línea de continuidad de trabajo indispensable para asegurar el porvenir de la agricultura y se llegue en definitiva a la coordinación necesaria entre todos los organismos estatales, con el objeto de que sea el Ministerio de Agricultura el que indique la política agraria y se responsabilice de ella.

Visite Lima y alójese en



HABITACIONES MODERNAS
SERVICIO DE COMEDOR
TARIFAS RAZONABLES

Claridge Apartments
Jirón Coilloma 437
Teléfono 41390
LIMA

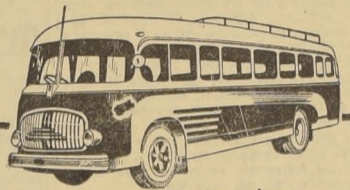

Empresa Pullman Bus - Santiago - Cartagena - Algarrobo

DE FERNANDO ROBLES DEL RIO

SEÑORES PASAJEROS: Tenemos el agrado de anunciarles que desde el martes 6 del presente, inauguramos nuestras nuevas Oficinas, ubicadas en Plaza Argentina, al lado Estación Central, esquina de Borja.

Atenderemos la venta de pasajes, salida de buses y expresos, desde nuestra nueva ubicación, confiados en ofrecer a nuestros distinguidos favorecedores con un servicio más rápido y eficiente.

Para evitar aglomeraciones y molestias de fin de semana, rogamos reservar sus pasajes en los siguientes horarios: de 7 a 9 horas, y de 18 a 21 horas.

Informes sobre salidas de expresos y buses, al 90346, Gerencia y Estación de Servicio, 92018 y 92993.

Cualquiera anomalía en la reserva de los pasajes numerados, rogamos excusarla, por cuanto este servicio es una gentileza de la Empresa, sin beneficio ni fines lucrativos.

HORARIO DE SALIDAS, EN PAGINA 133, GUIA DE LA COMPANIA DE TELEFONOS DE CHILE

MARAVILLA

SEÑOR AGRICULTOR:

Aumente el rendimiento de sus tierras y gane más dinero sembrando maravilla.

COMPRADORA DE MARAVILLA S. A., le proporciona:

- SEMILLA CERTIFICADA
- SERVICIO DE AGRONOMOS ESPECIALIZADOS, sin costo
- VENTAJOSOS ANTICIPOS
- SACOS PARA SU COSECHA

Consulte a su Corredor habitual, o a

COMPRADORA DE MARAVILLA S.A.
AGUSTINAS 1343 - TELEFONOS 82564-5-6
CLASIFICADOR 945 - SANTIAGO



apuntes

La Marcha del Tiempo

UN DOS, TRES, CUATRO... Un, dos, tres, cuatro... Atencion... Arrrr! Descansen. Arrrr! A dis-cresion... Nuevamente: Atencion... arrrr! De fren-te, murrri! Un, dos, tres, cuatro... Un, dos, tres, cuatro...

Asi, como la marcha de los soldados, es la marcha del tiempo... Un, dos, tres, cuatro... Pasan los dias, las semanas, los meses y los años... Nacen, crecen y mueren los hombres, pero el tiempo siempre pasa...

Salvo para quienes viven en funcion de eternidades... Hace cuarenta anos, un dia como hoy, apareció en la calle un nuevo periódico...

MURIO un Presidente, termino su periodo, asumio otro y termino el suyo... En las iglesias, los creyentes siguen orando...

REFIEREN KLOS la marcha del soldado... Es que estamos inmersos en el tiempo y el espacio... Y más que otros, nosotros, los periodistas...

¿Por qué, hijo mío? ¿No es justo que la gente sepa quién escribe tal o cual cosa? ¿No es justo acaso que quede estampado en las columnas del diario el nombre de los hombres que en él trabajan...

Podría ser, madre, pero las cosas son así... Somos asalariados y el producto de nuestra pluma es una mercancía que la Empresa nos compra a tanto por mes...

En Chile, como en todas partes del mundo, hay una prensa ideológica y otra comercial... La NACIÓN defende al Estado...

¿Por qué, madre, pero las cosas son así... Somos asalariados y el producto de nuestra pluma es una mercancía que la Empresa nos compra a tanto por mes...

¿Qué piensa y qué siente un periodista cuando escribe para un diario? ¿Qué intereses defiende? Cuando escribe, ¿lo hace en conciencia o...

Bordeamos aquí el drama del hombre de prensa... Para que cada periodista escribiera sólo lo que desea y lo que siente, sería necesario que tuviera su propio periódico...

En Chile, como en todas partes del mundo, hay una prensa ideológica y otra comercial... La NACIÓN defende al Estado...

¿Por qué, madre, pero las cosas son así... Somos asalariados y el producto de nuestra pluma es una mercancía que la Empresa nos compra a tanto por mes...

¿Qué piensa y qué siente un periodista cuando escribe para un diario? ¿Qué intereses defiende? Cuando escribe, ¿lo hace en conciencia o...

Bordeamos aquí el drama del hombre de prensa... Para que cada periodista escribiera sólo lo que desea y lo que siente, sería necesario que tuviera su propio periódico...

En Chile, como en todas partes del mundo, hay una prensa ideológica y otra comercial... La NACIÓN defende al Estado...

¿Por qué, madre, pero las cosas son así... Somos asalariados y el producto de nuestra pluma es una mercancía que la Empresa nos compra a tanto por mes...

¿Qué piensa y qué siente un periodista cuando escribe para un diario? ¿Qué intereses defiende? Cuando escribe, ¿lo hace en conciencia o...

Bordeamos aquí el drama del hombre de prensa... Para que cada periodista escribiera sólo lo que desea y lo que siente, sería necesario que tuviera su propio periódico...

En Chile, como en todas partes del mundo, hay una prensa ideológica y otra comercial... La NACIÓN defende al Estado...

¿Por qué, madre, pero las cosas son así... Somos asalariados y el producto de nuestra pluma es una mercancía que la Empresa nos compra a tanto por mes...

¿Qué piensa y qué siente un periodista cuando escribe para un diario? ¿Qué intereses defiende? Cuando escribe, ¿lo hace en conciencia o...

Bordeamos aquí el drama del hombre de prensa... Para que cada periodista escribiera sólo lo que desea y lo que siente, sería necesario que tuviera su propio periódico...

En Chile, como en todas partes del mundo, hay una prensa ideológica y otra comercial... La NACIÓN defende al Estado...

¿Por qué, madre, pero las cosas son así... Somos asalariados y el producto de nuestra pluma es una mercancía que la Empresa nos compra a tanto por mes...

¿Qué piensa y qué siente un periodista cuando escribe para un diario? ¿Qué intereses defiende? Cuando escribe, ¿lo hace en conciencia o...

Bordeamos aquí el drama del hombre de prensa... Para que cada periodista escribiera sólo lo que desea y lo que siente, sería necesario que tuviera su propio periódico...

En Chile, como en todas partes del mundo, hay una prensa ideológica y otra comercial... La NACIÓN defende al Estado...

¿Por qué, madre, pero las cosas son así... Somos asalariados y el producto de nuestra pluma es una mercancía que la Empresa nos compra a tanto por mes...

¿Qué piensa y qué siente un periodista cuando escribe para un diario? ¿Qué intereses defiende? Cuando escribe, ¿lo hace en conciencia o...

Bordeamos aquí el drama del hombre de prensa... Para que cada periodista escribiera sólo lo que desea y lo que siente, sería necesario que tuviera su propio periódico...

En Chile, como en todas partes del mundo, hay una prensa ideológica y otra comercial... La NACIÓN defende al Estado...

¿Por qué, madre, pero las cosas son así... Somos asalariados y el producto de nuestra pluma es una mercancía que la Empresa nos compra a tanto por mes...

¿Qué piensa y qué siente un periodista cuando escribe para un diario? ¿Qué intereses defiende? Cuando escribe, ¿lo hace en conciencia o...

Bordeamos aquí el drama del hombre de prensa... Para que cada periodista escribiera sólo lo que desea y lo que siente, sería necesario que tuviera su propio periódico...

En Chile, como en todas partes del mundo, hay una prensa ideológica y otra comercial... La NACIÓN defende al Estado...

INICIAMOS LA SEGUNDA SEMANA DE NUESTRA GRAN

Liquidación DE VERANO

EL PRIMER ACONTECIMIENTO COMERCIAL DEL AÑO 1957 GRANDES REBAJAS EN NUESTROS 20 DEPARTAMENTOS

MAGNIFICAS OPORTUNIDADES DE COMPRAR AHORRANDO. NUESTROS PRECIOS HAN SIDO CUIDADOSAMENTE ESTUDIADOS Y REBAJADOS AL MAXIMUM. NUESTRA LIQUIDACION ES UNA INVITACION A COMPRAR BARATO.

SALIDAS de playa, medidas 24, confeccionadas en buena felpa, colores unidos y varios tonos...

\$ 2.900.-

RATAS para el baño, confeccionadas en buena felpa, en varios tonos y colores unidos...

\$ 3.150.-

POLERAS para señoras, marca JANTZEN, en un gran surtido de telas de algodón...

\$ 2.100.-

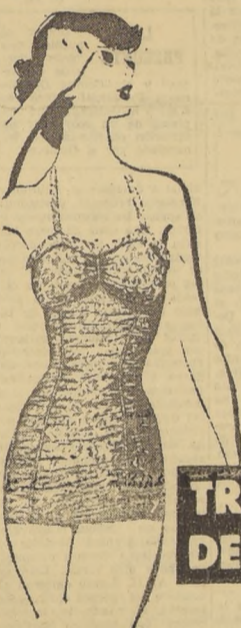

TRAJES DE BAÑO

POLERAS para niñas, marca JANTZEN, en telas de algodón...

\$ 1.290.-

GORRAS para baño, adaptables, para todas las medidas...

\$ 590.-

TRAJES de baño para señoras, marca JANTZEN Laster...

\$ 11.000.-



SASTRERIA

EXTENSO surtido en pantalones para hombres K. D. T.; Niños, en gabardina...

\$ 5.195.-

AMBOS confeccionados uno a uno, en fino casimir Palm-Beach...

\$ 14.500.-

CASIMIRES Ventas por cortes exclusivos RECIENTE RECIBIDOS...

\$ 4.900.-

TRAJES DE BASOS para niñas, marca JANTZEN...

\$ 1.900.-



ZAPATERIA



ZAPATOS para caballeros en fino gum-metal café y negro...

\$ 3.800.-

ZAPATOS para niños, tipo inglés, modelo zapatón...

\$ 694.-

ZAPATOS para señoras en charrol, gamuz y cuero café y negro...

\$ 1.700.-

BALLERINAS para jovencitas, tacco bajo...

\$ 1.530.-

ZAPATOS para señoras en charrol, gamuz y cuero café y negro...

\$ 3.500.-



CAMISERIA

CAMISAS sport blanca, media manga, confeccionadas en tela tipo de abeja...

\$ 699.-

CAMISAS popelina fantasía rayón, confeccionadas de acuerdo a los últimos patrones...

\$ 2.495.-

CAMISAS de ceñiro fantasía, dibujos y colores de refinado gusto y recienza creación.

\$ 2.395.-

CAMISAS en fina popelina blanca, cuello, puños y corte...

\$ 2.150.-

CORBATAS en variados y gratos colores, con dibujos de última novedad...

\$ 269.-

PANTALON de baño Jantzen Laster, para caballeros...

\$ 3.890.-

SLIP de punto de la acreditada marca 'Smara'...

\$ 455.-

CAMISetas sport, sin mangas, para caballeros, en punto elástico.

\$ 465.-

VENDE más CASA GARCIA y más BARATO

ALAMEDA esq. AVENIDA ESPAÑA. Reembolsos: Casilla 3224

De ERNEST ATKINSON Comercio basado en el engaño

Se cree que la palabra inglesa "barbaric", o trukeo, proviene de un antiguo...



PANORAMA

¿Tenía Gabriela Mistral una obsesión de la Muerte? Presenta su fin doloroso...

Detrás del muro encalado que no deja pasar el sol...

En sus lechos peñan los hornos, metales blancos bajo su forro...

Unos se muere con su mensaje en el desierto del fruto mojado...

Hacia el cristal de mi desvelo, adonde baja lo que ignora...

El Celador, costado blanco, nunca se parte en grietas...

Invitar al pueblo a una gran jornada de lucha...

LA PREGUNTA

Después de un largo debate, que DE SUELDOS triguñuelos...

El Cerro Blanco

El Cerro Blanco quedó capturado en el abandono de su sector...

De más está decir lo necesario que debe ser, para los niños que habitan en ese vasto barrio...

Hace algún tiempo, no mucho, la Universidad ideó el plan de construir en la ribera norte...

Blanco ha quedado el cerro, pues, sin ningún género de alivio que lo humanice y lo realice...

La palabra me ha surgido espontáneamente. Un saurio, es el Cerro Blanco...

Después de un largo debate, que DE SUELDOS triguñuelos demagógico-politiquera...

CONVENIOS COMERCIALES en estos momentos diversos pactos de carácter comercial interamericano...

LA ECONOMIA INTERNACIONAL ofrece la actualidad económica internacional...

LA INDUSTRIA azucarera adquiriendo en los últimos años...

LA INDUSTRIA azucarera adquiriendo en los últimos años...

LA INDUSTRIA azucarera adquiriendo en los últimos años...

LA INDUSTRIA azucarera adquiriendo en los últimos años...

LA INDUSTRIA azucarera adquiriendo en los últimos años...

LA INDUSTRIA azucarera adquiriendo en los últimos años...

LA INDUSTRIA azucarera adquiriendo en los últimos años...

Nueva legislación aduanera

Uno de los últimos Consejos de Gabinete se acordó prolejar un proyecto de ley...

El comercio de importación y exportación es el más afectado por el abarrotamiento...

Es corriente entre nosotros que los problemas de esta naturaleza persistan...

En nuestros recintos aduaneros hay toda clase de mercaderías almacenadas...

Hay quienes traen mercaderías sin tener la correspondiente autorización...

La persistencia de tales dificultades conspira contra el buen estado de conservación...

La nueva legislación que se propone para conjurar tan grave anomalía...

LA INDUSTRIA azucarera adquiriendo en los últimos años...

LA INDUSTRIA azucarera adquiriendo en los últimos años...

LA INDUSTRIA azucarera adquiriendo en los últimos años...

LA INDUSTRIA azucarera adquiriendo en los últimos años...

LA INDUSTRIA azucarera adquiriendo en los últimos años...

LA INDUSTRIA azucarera adquiriendo en los últimos años...

LA INDUSTRIA azucarera adquiriendo en los últimos años...

LA INDUSTRIA azucarera adquiriendo en los últimos años...

LA INDUSTRIA azucarera adquiriendo en los últimos años...

La Batalla de San Juan y Chorrillos

ACE hoy 76 años que los campos de San Juan y Chorrillos vieron caer agonizantes a miles de héroes...

De ANIBAL BRAVO KENDRICK

LA BATALLA de San Juan y Chorrillos

Cartas al Director

"Quisiera tener un diario escrito por el público" - Ibsen

Vergonzosa especulación

Señor Director: En esta sufrienda ciudad se especula vergonzosamente...

¡Elegía a Gabriela Mistral! Las tinieblas lo envolvieron...

LA INDUSTRIA azucarera adquiriendo en los últimos años...

LA INDUSTRIA azucarera adquiriendo en los últimos años...

LA INDUSTRIA azucarera adquiriendo en los últimos años...

LA INDUSTRIA azucarera adquiriendo en los últimos años...



LISTAS DE CANDIDATOS A DIPUTADOS INSCRITAS EN EL REGISTRO ELECTORAL

HACE 1.594 DIAS



EL PUEBLO LOS ARROJO DEL PODER Y NO VOLVERAN

El Director del Registro Electoral, don Ramón Zanartu, y el personal a su cargo, dedicaron todo el día de ayer al ordenamiento de las listas de candidatos a parlamentarios inscritas la noche del sábado último, tarea que continuará hoy. Hasta el momento se conocen las siguientes listas de candidatos a diputados:

TARAPACA. — Lista PL-FN-PRD: Pedro Muñoz, falangista; Esteban Torres, radical; José María, socialista; agrarioroborista; Bernardino Ojeda, liberal; Lista PRAP: Hernán Tamayo, socialista popular; Alejandro Valencia y Pedro Salazar, socialistas; Lista Radical: Juan Luis Mauras, radical; Juan Checura, independiente; Víctor Blinchi, radical; y Roberto Piña, del Partido del Trabajo.

ANTOFAGASTA. — Lista PL-FN: Juan de Dios Carmona, falangista; Domingo Cuadra, liberal; Aveñino Inostroza, socialista popular; disidente; Luis Oyarce, regionalista; Luis Alberto Reyes, conservador; Ernesto Corbalán, falangista; y Luis Castillo, Partido del Trabajo. Lista PRAP: Juan Reyes, socialista popular; Héctor Rocha Sánchez, demócrata; Manuel Igual, independiente; Víctor Huelguillo, socialista; Margot Budine, socialista; y Ramón Silva Ulloa, socialista popular. Lista Radical: Hernán Brucher Encina, Eduardo Clavel Amón, Raúl Smith Sánchez, Horacio Meléndez Biquista y Jonás Gómez Ojalvo. Lista PNL: Juan Luciani, Manuel Josa y Bernardino Barrios.

ATACAMA. — Lista FN: Alejandro Noemi, falangista; y Raúl Barriopuerto, liberal. Lista Radical: Manuel Magalanes.

COQUIMBO. — Lista PR-PL: Hugo Miranda y Raúl Puentes, radicales; Juan Peralta y Máximo Corral, liberales; Orlando Alvarez y Julio Mercado, radicales; Hugo Sepeda, liberal. Lista PRAP: Sergio Salinas, socialista; Manuel Colla, socialista popular; Juan Ahumada, Partido del Trabajo; y Antonio Salazar, socialista popular.

ACONCAGUA. — Lista FN: Vicente Aguirre, falangista; Arturo Acevedo, socialista popular; y Raúl David, agrarioroborista. Lista Radical: Manuel Meris Aravena, radical; Néstor Rios, liberal; y Carlos Bravo, radical.

VALPARAISO. — Lista Radical: Rolando Rivas, Carlos Muñoz Hortis, Juan Vera Aron, Vasco Valdebenito, Carlos Liberona, Carlos Simken, Abelardo Contreras, Oscar Manuel López López, Alejandro Labat Vergara y Humberto Rivas Burgos. Lista PRAP: Carlos Matus, demócrata; Armando Mallet, socialista; José Oyarce, demócrata; Julio Muñoz, Partido del Trabajo; Manuel Cortés Hidalgo, demócrata; Heriberto Alegre, socialista popular; y Antonio Zamorano, socialista. Lista Liberal-conservadora unida: Hernán Romani, conservador unido; Guillermo Rivera Bustos, liberal; Wenceslao Vidal Reyes, liberal; Arturo Ibáñez Cesa, agrarioroborista; Eduardo Rivera Sala, conservador unido; Felipe Romano, liberal; Alberto Decombe, conservador unido; Fernando Vial, liberal; Edmundo Eluabari, conservador unido.

PRIMER DISTRITO DE SANTIAGO. — Lista Liberal: 1.º Pablo Aldunate, 2.º María Correa, 3.º Ernesto Jensen, 4.º Humberto Arellano; 5.º Francisco Bunster, 6.º Abel Saavedra, 7.º Luis Guzmán, 8.º Mario Puentes; 9.º Víctor Gallardo y 10.º Carlos Ruiz de Gamboa.

LISTA CONSERVADORA UNIDA: 1.º Hugo Rosende, 2.º Roberto Gutiérrez, 3.º Irma Covarrubias, 4.º Ramón Villegas Roche, 5.º Samuel Catalán, 6.º Amanda Vivas, 7.º Luis González Cifuentes, 8.º Javier Angel Figueroa, 9.º Oscar Moreno, 10.º Jaime Peña y 11.º Jorge I. Muñoz.

LISTA RADICAL: 1.º Jacobo Schanich, 2.º Juan Martínez Camps, 3.º Isidoro Muñoz Alegria, 4.º Carlos Morales, 5.º Guillermo Torres Oyarce, 6.º Wenceslao Morales, 7.º Jorge Salazar, 8.º Eduardo Chirriol, 9.º Raúl Rojas Valenzuela, 10.º Braulio López, 11.º Julio Alvarado, 12.º Alejandro Rojas, 13.º Alfredo Espinosa, 14.º Juan Gigante y 15.º Ana Eugenia Ugaldé.

LISTA PRAP: 1.º José Cademartori, 2.º Humberto Martínez Morales, 3.º José Tola, 4.º Edgardo Meana, 5.º Pedro Cáceres, 6.º Enrique Casas, 7.º José Cuello, 8.º Oscar Gómez, 9.º Alfredo Barrios, 10.º Juan Venegas, 11.º Eduardo Long y 12.º José Oyarce.

LISTA NACIONAL CRISTIANA: 1.º Pablo Ossandon, 2.º Angel Custodio Vasquez Diaz, 3.º Enrique Ojeda, 4.º

AJETREO POLITICO. — La presente fotografía, captada a las 24 horas de la noche del sábado, muestra la aglomeración, el confusiónismo y el ajetreo político desarrollado en torno a la inscripción de listas de candidatos, a parlamentarios, minutos antes que expirara el plazo fatal, indicado por la ley para ese trámite pre electoral. Las "combinaciones" electorales se desarrollaron hasta escasos minutos antes de la medianoche. A las 23.45 horas de ese día llegaron hasta la Oficina del Registro Electoral los más conmovidos dirigentes políticos, con las listas de candidatos acordadas en los últimos momentos. En el grabado, en primer plano (sentado) aparece el Director del Registro Electoral, don Ramón Zanartu, quien recibe la inscripción de la lista agrarioroborista-socialista popular de candidatos a senadores por Atacama y Coquimbo. Junto a él se ve, en lista, Diego Lira Vergara, del PAL. Al otro lado, de pie, el jefe del Registro, Oscar Rojas Astaburuaga. Entre las numerosas personas que rodean al escritorio —sola una parte del gentío que había en la oficina— se puede ver, entre otros dirigentes y políticos, al senador Salvador Allende, los diputados Humberto Martínez, José Foncea, Jorge Meléndez, Hugo Zepeda, senador Raúl Ampuero, candidatos Lautaro Ojeda, Rafael Tarud (de espaldas), Pedro Foncea, diputado Alfonso David, y otros.



FIRMA DOCUMENTOS ELECTORALES. — El diputado Julián Echavarrri, candidato a senador, por Bio Bio, Malleco y Cautín, firma algunos documentos relacionados con asuntos electorales, en presencia de dirigentes regionales y candidatos a diputados de su partido, el Nacional. Esto ocurría a las 23.35 horas del sábado, en que venció el plazo para la inscripción de candidatos a parlamentarios.

PARTIDO NACIONAL

Los independientes, organizados para servir a Chile y decir la verdad al pueblo.

JULIO BARRENECHEA a SENADOR en lista con Frel.

CESAR GUZMAN CASTRO a DIPUTADO en lista con Jorge Meléndez.

y los candidatos del PARTIDO NACIONAL, serán proclamados el domingo 20 de enero en el Caupolicán, a las 10.30 horas. Escuche su palabra valiente y verídica.

FLYGT

BOMBAS SUMERGIBLES PORTATILES

DE FABRICACION SUECA



- ★ Se transporta fácilmente de un lugar a otro.
- ★ No necesita instalación.
- ★ Gastos de mantención bajos.
- ★ A prueba de fuego.
- ★ Auto aspirante.
- ★ Independiente del nivel de agua.
- ★ Construida para trabajar con agua de alto contenido de impurezas.

1,5 - 56 HP

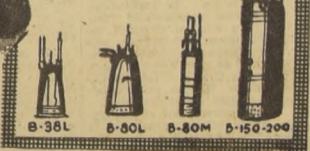

REPRESENTANTE EXCLUSIVO PARA CHILE

GADELIUS & CIA. LTDA.

COMPAÑIA 1068 - TELEF. 87542 CASILLA 625 - STGO.

Homenaje al diario LA NACION en su 40.º ANIVERSARIO

vuele a

EUU

Cinta

HOTEL CARRERA

VUELO ECONOMICO

¡LECHE EN SU BARRIO!

La Central de Leche Chile lleva el producto a su propio barrio, colocándolo a su disposición a la puerta de su casa, en los puestos oficiales indicados a continuación:

- BARRIO RECOLETA: Inglaterra 86 — Soberanía 1003 — Longitudinal 520 — Unión 943.
- BARRIO ÑUNOA: M. Montt 2710 — Villaseca 437 — Mons. Eyzaguirre 675.
- P. VALDIVIA NORTE: Paseo Irrazaval 449.

CAMBIO DE FOLIO DE "LA NACION"



Anoche, a la 0 hora, en presencia del Presidente del Consejo de la Empresa, don Francisco San Cristóbal; los Consejeros señores Elbert Harad, José Ramsay y Ernesto Silva Román; el Subdirector, don Raúl Ferrada; el Jefe de Redacción, don Manuel Zamorano; los redactores señores Ezequiel de la Barra y Lautaro Barahona, y los Jefes de Informaciones y de Crónica, señores Rubén Corvalán y Guillermo Ramírez, respectivamente, se celebró la ceremonia del cambio de folio de LA NACION. En el grabado, el Jefe de Talleres, don José Barros, en los momentos de colocar el nuevo folio de la presente edición, que lleva el N.º 14.283.

ARTURO OLAVARRIA RESPONDE A NUESTRA ENCUESTA

En Chile la pena de muerte intimida al criminal

La controversia que ha surgido entre penalistas, juristas, filósofos de fama, abogados de vasta experiencia en el ejercicio de la profesión, educadores, padres de familia, etc., respecto a si debe o no mantenerse la pena de muerte, ha logrado suscitar a la opinión pública. El punto polémico lo dio el famoso tratadista español, profesor Luis Jiménez de Asúa, quien, al llegar a Chile para dictar conferencias en la Escuela de Varas de la Universidad Central del Estado, formuló declaraciones de indiscutible validez en el sentido de que...

Hoy, ofrecemos la opinión de don Arturo Olavarría, político que, por haber desempeñado elevadas situaciones en los Gobiernos de las últimas 3 décadas, merece ser conocido. Además, se trata de un abogado de prestigio que, a su cultura jurídica, un profundo conocimiento de la historia y de sus diversos períodos. Porque, en el tema que provoca la polémica, es también fundamental considerar muy especialmente la idiosincrasia nacional. Nada mejor entonces, que tomar inspiración en el pasado, en períodos que, como el actual, hubo un recrudecimiento notable de los crímenes y asaltos. Es lo que recuerda don Arturo Olavarría.

ARTURO OLAVARRIA. — "Mi opinión es francamente favorable al mantenimiento de la pena de muerte. Estimo que ella debe aplicarse a ciertos delitos, como el de asalto con robo que produce lesiones tales que provoquen la muerte, no sólo como una condigna sanción de des...

a su juicio la pena de muerte ni siquiera logra intimidar al delincuente, de tal manera que mal puede estimarse como medida capaz de restringir los delitos de crimen. A su opinión —autorizada, desde luego— se han opuesto otras, de notables personalidades chilenas, y también de gente sencilla, pero que, en la materia, al bien no puede opinar con autoridad científica, lo han hecho en su calidad de padres de familia, de miembros pacíficos de una sociedad que desean libre de elementos llamados a destruirla o que la dañan.

El segundo, los atentados que ponen una nota de inhumana crueldad sobre la desgracia que affigia a los damnificados portados. "En Chile, yo le aplicaría la pena de muerte sin vacilaciones a los reojeros, a los violadores de niños, y a los infames delincuentes que, explotando el comercio de estupefacientes, están aniquilando a nuestra raza, cometiéndolo con ello un crimen de lesa patria tanto o más grave que el de traición a la nacionalidad."

Tres veces por semana habrá matanza en el Matadero de Santiago

Hoy se inicia en el Matadero Municipal de Santiago el nuevo sistema de matanza, distribuyéndose el beneficio de esas tres veces por semana los días lunes, miércoles y viernes, en lugar de dos como hasta ahora.

La restricción de la matanza en el Matadero se estableció cuando había escasez de ganado, medida que ahora no se justifica y que se presta al encarecimiento del producto. Esta medida fue solicitada a la Municipalidad por la SAP, y con ella se pretende un normal abastecimiento de la ciudad.

BUSCARAN SOLUCION AL ATOCHAMIENTO DE CARBON EN LOTA

Con el objeto de conocer la situación que se le ha presentado a la Compañía Carbonífera e Industrial de Lota por el atochamiento de las canchas donde se deposita el combustible, en la mañana de hoy se dirigirá a esa localidad el ingeniero Director del Departamento de Minas y Combustibles del Ministerio de Minería, señor Juan Recetto.

CURSOS PARA MAESTROS DE EDUCACION FISICA

El lunes 21 se iniciarán los cursos de perfeccionamiento para profesores de Educación Física y egresados de gimnasia práctica y didáctica, masculina y femenina, en el Instituto de Educación Física y Técnica de la Universidad de Chile. Las clases estarán a cargo de los profesores señores Gun Follin y señor Milton Cofré. Los cursos terminarán el 2 de febrero.

LUCES
que
alegran

FABRICA DE LAMPARAS
FAMELA
Una sinfonía luminosa de lámparas en MILES DE DISEÑOS Y ESTILOS a su elección, en sus tres pisos de exposición y ventas.
DAVILA 675
POR RECOLETA

SI ES FAMELA... ES LO MEJOR

SEÑOR EXPORTADOR, SEÑOR PRODUCTOR SEÑOR FABRICANTE,
SEÑOR COMERCIANTE, PASENOS POR ESCRITO SUS OFERTAS.

Trabajamos los siguientes productos: Conservas de Legumbres, Frutas y Pescado, Frutas Secas en General, Legumbres, Maíz, Alfajoles, Harinas, Forrajes en General, etc. — En materias de construcción tenemos especialidad en fierros, en todos los perfiles, pinturas, cables, clavos, corrientes, techo alquitranado, etc.

SEÑOR EXPORTADOR: Pásenos cualquier oferta de estos u otros artículos.
IMPORTACIONES: Conservas Argentinas y Españolas, Hgina Argentina, WHISKY ESCOCES, Manteca, Mantequilla, Yerbá, Hilo para coser Cadena, etc.

REFERENCIAS BANCARIAS: Banco del Estado, Banco de Londres y América del Sur y Banco de Públa Arenas.

GEZAN HNOS.

IMPORTADORES — MAYORISTAS — CASILLA 58 — PUNTA ARENAS (CHILE) TELEGRAMAS Y CABLES: "DUZAN" — CODIGOS: "BENTLEY'S BENTLEY'S SECOND OFICINAS: PEDRO MONTE 928" — BODEGAS: PEDRO MONTE 937 — TELEFONO 1032 Y 1039

Sigue la fantástica Venta Aniversario

DAMAS:	CATALINA	CABALLEROS:
ALGODON FINISIMO	LASTEX	SHORTS CATALINA
\$1.995	\$7.110	\$1.795
LASTEX NACIONAL	LASTEX AMERICANO	CATALINA CAMISAS S PORT
\$1.475	\$4.400	\$1.350
	LASTEX AMERICANO	
	\$3.990	

Catalina

50 AÑOS

CATALINA	POLERAS CATALINA	CATALINA LASTEX PANTALON
LASTEX	\$890	\$2.780
\$6.210	GORRAS DAMAS	NIÑOS:
CATALINA COTTON LISO	\$298	PANTALON BAÑO CATALINA
\$2.895	NIÑAS TRAJE BAÑO CATALINA	\$278
CATALINA LASTEX	\$890	
\$6.650		

A la Ville de Nice y Carmen 667

Mercaderías Alemanas DE ALTA CALIDAD

MAQUINAS FOTOGRAFICAS "AGFA"
Agfa Clack con estuche \$ 13.320
10% impuesto 1.332
\$ 14.652

"HOHNER", lo mejor en acordeones y armónicas
STUDENTE V. con 48 bajos. precio de propaganda \$ 60.000 — Impuesto 3% 1.800 — **\$ 61.800 —**
MIGNON, el baby de los acordeones 3% \$ 12.821 — 379. — **\$ 13.000 —**

Lapicera alemana "Tiku"
Con punta, para sacar hasta tres copias; escribe con tinta.

ARMONICAS:
SEDUCTORA, 32 voces \$ 1.500 — 40 voces 1.700 —

ECHO DE LUXE, 64 voces \$ 2.440 — 80 voces 3.000 — 98 voces 4.000 — 120 voces 5.000 —

CORTAPLUMAS ARBOLITO SPORT, de 7 piezas \$ 3.900 —

CASA FIONA
UNION CENTRAL, COSTADO T. METRO CASILLA 1701 STGO.

INAUGURACIÓN DEL CONGRESO RURAL—El Comité Ejecutivo del Congreso Rural, que ha estado desde hace tiempo preparando la organización del Congreso Rural, ha invitado a la Conferencia de Fomento, seguida de una sesión con que se inaugurará dicho Congreso.

Esta primera reunión se realizará en la Nunciatura Apostólica, el miércoles próximo, a las 18 horas.

BAUTIZO—En la Clínica Santa María, fue bautizada Bernardita María, hija del señor Fernando Urzúa Videl, y de la señora Inés Cuevas de Urzúa.

El padrino, la señorita Elisa de Ros Bravo, y el señor Víctor Urzúa Patri.

NACIMIENTO—Ha nacido María de la Luz, hija del doctor Roberto Troncoso M., y de la señora Luz Pláiz de Troncoso.

CHILENOS EN NUEVA YORK—El Director del Liceo de Concepción, profesor Ramón Paz, Eggen, ha comenzado sus estudios en la Universidad de Michigan.

El señor Paz, obtuvo una beca para obtener el Diploma de Master of Arts English Language, y tendrá que permanecer en Nueva York hasta el mes de junio. Lo acompañan su esposa, señora Yolanda Beddinga de Paz.

Llegaron a Nueva York, de paso en barco, don Arturo Paz, Equipeñer, señora Elena Walker de Paz y su hija Esperanza.

COMO CUALQUIER hijo de vecino "viudo de verano", el Cancellero Osvaldo Saint-Maurice que salió del Ministerio para servir un almuerzo para los chicos de la escuela de niñas de Santiago.

El viernes su almuerzo fue un más rápido. Sólo tuvo tiempo de comer un sandwich de aves y un jugo de frutas.

"Los pájaros de un solo tiro" más en esta forma el diplomático mexicano: saludó a sus amigos y dio a conocer el arte y el paisaje de su tierra.

Manuel León Bustos, Fernando Risopatron, Munita, Francisco Valde, Pedro Escobar, Luis Alamos, Mauricio Tirado, Donato, Estelita Risco Zaharú, Oscar Errázuriz Necochea, Guillermo Ossa Vio, Pablo Yrarrázabal Bruce, Raúl Gómez Fernández, Emilio Pozo Riveros, Alberto Acevedo Gaste, Jorge Castro Oyarzún, Jorge Rivera, Fernando Castillo Bessa, Carlos José Galicia Barceló.

COMO CUALQUIER hijo de vecino "viudo de verano", el Cancellero Osvaldo Saint-Maurice que salió del Ministerio para servir un almuerzo para los chicos de la escuela de niñas de Santiago.

El viernes su almuerzo fue un más rápido. Sólo tuvo tiempo de comer un sandwich de aves y un jugo de frutas.

"Los pájaros de un solo tiro" más en esta forma el diplomático mexicano: saludó a sus amigos y dio a conocer el arte y el paisaje de su tierra.

Manuel León Bustos, Fernando Risopatron, Munita, Francisco Valde, Pedro Escobar, Luis Alamos, Mauricio Tirado, Donato, Estelita Risco Zaharú, Oscar Errázuriz Necochea, Guillermo Ossa Vio, Pablo Yrarrázabal Bruce, Raúl Gómez Fernández, Emilio Pozo Riveros, Alberto Acevedo Gaste, Jorge Castro Oyarzún, Jorge Rivera, Fernando Castillo Bessa, Carlos José Galicia Barceló.

COMO CUALQUIER hijo de vecino "viudo de verano", el Cancellero Osvaldo Saint-Maurice que salió del Ministerio para servir un almuerzo para los chicos de la escuela de niñas de Santiago.

El viernes su almuerzo fue un más rápido. Sólo tuvo tiempo de comer un sandwich de aves y un jugo de frutas.

"Los pájaros de un solo tiro" más en esta forma el diplomático mexicano: saludó a sus amigos y dio a conocer el arte y el paisaje de su tierra.

Manuel León Bustos, Fernando Risopatron, Munita, Francisco Valde, Pedro Escobar, Luis Alamos, Mauricio Tirado, Donato, Estelita Risco Zaharú, Oscar Errázuriz Necochea, Guillermo Ossa Vio, Pablo Yrarrázabal Bruce, Raúl Gómez Fernández, Emilio Pozo Riveros, Alberto Acevedo Gaste, Jorge Castro Oyarzún, Jorge Rivera, Fernando Castillo Bessa, Carlos José Galicia Barceló.

NO COMPRE MUEBLES SIN ANTES CONSULTARNOS!

- DORMITORIO Sheraton, 10 piezas \$ 83.880.—
- COMEDOR Sheraton, 8 piezas \$ 72.750.—
- LIVING Reina Ana, 4 piezas \$ 37.800.—

COMPRE EN LA FCA. Y AHORRE LA DIFERENCIA AV. VICUÑA MACKENNA 1483

MODAS "HONET" CREDITOS

TRAJES SASTRE - VESTIDOS CHAQUETONES Y ABRIGOS Gran surtido

HECHURAS SELECCIONADAS Precios Especiales Para Provincias

SAN PABLO 960 (INTERIOR) FRENTE MERCADO

REPARADORA de CALZADO "MERCED" DE RODOLFO KLEIN

Rinde un cálido homenaje al diario "La Nación" en sus 40 años de existencia al servicio del país

MERCED 770.

EL MEJOR SHOW DE SANTIAGO ESTA EN RESTAURANT SANTIAGO

GLORIA ROMERO

ORQUESTA TIPICA ARGENTINA ANIBAL APPIOLAZA

PACO GIMENEZ

LUCHO NAVARRO

HUGO GOODMAN

CARLOS MORA

Baile en un ambiente distinguido al compás de las orquestas más famosas de AMERICA.

ISIDORO ROISMANN

AIRE ACONDICIONADO PRECIOS REBAJADOS

FALLECIMIENTO—Ayer falleció en esta capital el señor Asturo Peman Guillén. Sus restos serán trasladados hoy a la Parroquia de Lourdes, donde se oficiará una misa por el descanso de su alma. Sus restos serán sepultados en el Cementerio General.

DES—El señor Iván Ríos Díaz ofreció un té a un grupo de sus amistades.

—La señorita Jimena Valenzuela Gómez ofreció un té a un grupo íntimo de amistades.

—La señorita Hortensia Rifo Larrañabel ofreció un té a sus relaciones, el sábado pasado.

COMIDA—La señorita Pilar Larrañabel ofreció una comida, en su chacra de Peñafiel, a un grupo de sus relaciones. Fueron invitadas las señoras: señoritas Loreto Vera, Virginia Amenábar, Antonieta Sutil Prado, Lucy de la Gerda Jara, Ruth Avila, Inés Rodolfo, Tupper, Dombie, Cecilia Undurraga Fernández, Alicia de la Vega Moore, María Inés Silva Silva, Mónica Sáenz, Margarita Josefina Vial Silva, Margarita María Monreal Leticier, Rosa Urzúa Undurraga, y las señoras...

\$ 950.- Y \$ 1.200

la mejor permanente en frío, líquidos legítimos norteamericanos. Especialidad en jabones tejidos, \$ 1.800, garantizadas por ocho meses, en el INSTITUTO DE BELLA VICTORIA SOMAYOR. Peludos, cinturas, manjures, etc. Atención por su propia tienda.

MERCED 820 FONO 397901

Paraje, frente Teatro Santiago, Sucursal en Cartagena, Plaza Chile. Lado Hotel Francia.

CUADERNOS COLON

TODOS LOS MESES REGALA 3 BICICLETAS CENTENARIO

3 PELOTAS DE FUTBOL Y 4 PORTA DOCUMENTOS

Este año viene muy bueno con frutas en abundancia, muy dulces y muy jugosas, y con muy rica fragancia. También me ha dicho Carlos, con muy secreta emoción, que vienen muy colones sus cuadernos de COLON!

IMPRENTA Y LIBRERIA COLON
COMPAÑIA 1007
POR MAYOR 250. DOMINGO 1845

Hoy Lunes se inicia la última semana

LIQUIDACION

Artículos de gran calidad. Precios notablemente rebajados

Blanco (3er piso)

Gran venta Exposición de Toallas; en colaboración con las más importantes fábricas de Chile; Thilda, Chiteco y Rex. Los mejores productos en el más amplio surtido a precios más bajos que los actualmente fijados al por mayor. Visite nuestro Stand en el tercer piso

- Toallas de algodón tejido ojo perdiz. Muy prácticas para el verano, pues se lavan fácilmente y se secan en pocos minutos. **Antes \$ 252 Ahora \$ 192**
- Toalla Chiteco, en colores rosado, celeste, verde y amarillo; tejido labrado muy resistente, calidad de propaganda. **Antes \$ 464 Ahora \$ 316**
- Toallas Thilda, tamaño grande; colorido de absoluta novedad; oliva, rojo, gris, beige y solferino, totalmente garantizados al lavado. **Antes \$ 1.350 Ahora \$ 950**
- Sábanas de baño Rex, calidad especial para niños, tejido de frisa corta muy durable. Surtido de colores claros. **Antes \$ 1.620 Ahora \$ 1.292**
- Gran toalla Rex, de lindos e inalterables colores; excelente calidad y tejido muy suave. **Antes \$ 1.357 Ahora \$ 1.138**
- Preciosa sábana Chiteco, colorido intenso de gran novedad. Rizo fino muy absorbente. Muy indicada para la playa. **Antes \$ 2.643 Ahora \$ 1.998**

Tapicería y Alfombras (3er piso)

- Cubrecamas lavables, prolijamente confeccionadas en vistosas cretonas, envidadas y amplios vuelos; para 1 1/2 plaza. **Antes \$ 4.480 Ahora \$ 3.890**
- Carpetas tipo Bruselas, indispensables para decoración de casas de campo. 0.65x1.25 mt. **Antes \$ 2.800 Ahora \$ 2.480**
- 1'40x2 mt. **Antes \$ 9.500 Ahora \$ 8.500**
- 1.70x2.40 mt. **Antes \$ 13.500 Ahora \$ 12.150**

Bazar y Menaje (subsuelo)

- Moldes para Kuchen, fabricación norteamericana, de la famosa marca OVENEX. **Antes \$ 460 Ahora \$ 340**
- Juego de cocina para especias, en diferentes colores, compuestos de 8 piezas. **Antes \$ 3.650 Ahora \$ 2.646**
- Batería de cocina, aluminio Fantuzzi de la mejor calidad, compuesta de 1 cacerola de 24 cms., 1 cacerola de 22 cms., 1 cacerola de 20 cms., 1 cacerola de 18 cms., 1 lechero de 16 cms., 1 sartán de 24 cms., 1 tetera de 2 1/2 lbs., 1 budinera de 30 cms., 1 cucharón, 1 espumadera y 2 pailitas para huevo. **Antes \$ 9.800 Ahora \$ 8.800**

Finos juegos de mesa de Penco difumado verde, para 12 personas, con 108 piezas. Antes \$ 35.500 Ahora \$ 31.400

Servicio en alpaca Madema, con estuche, para 6 personas. **Antes \$ 20.500 Ahora \$ 16.900**

El mismo, para 12 personas, compuesto de 84 piezas, con estuche. **Antes \$ 34.500 Ahora \$ 27.500**

Cubetas plásticas irrompibles, para refrigerador, con capacidad para 56 cubitos, especiales para cocktails y refrescos. **Antes \$ 696 Ahora \$ 529**

Los Gobelinos
AHUMADA esq. COMPAÑIA

Recuerde que todas las mañanas hasta las 11 A.M. se obsequia el cheque Matinal por el 5% de sus compras

Discurso de Chou En Lai no se ajusta a la realidad polaca

VARSOVIA, 13. (UP). — Se supo hoy que el Politburó polaco fue convocado a una sesión especial para considerar la creciente tensión en todo el país y posibles perturbaciones, luego del discurso ajustado a la línea de Moscú, pronunciado por el Primer Ministro de China Comunista, Chou En-Lai.

Partido Comunista en casi todos los distritos electorales donde se votará el domingo próximo en los primeros comicios "libres" de Polonia en la postguerra, fuentes informadas dijeron que el Primer Secretario del Partido Vladislav Gomułka, convocó anoche al Politburó para discutir el discurso que ayer dirigió Chou En-Lai al pueblo de Varsovia.

En ese discurso, pronunciado ante una concurrencia seleccionada, el Primer Ministro chino declaró que su país se complacía de que "han mejorado en los últimos días las relaciones entre Polonia y la Unión Soviética".

Chou En-Lai hizo repetidas veces hincapié en que los países socialistas están unidos juntos a Rusia. Ese discurso ha preocupado a Gomułka por estas razones:

1.— Aunque las relaciones entre Moscú y Varsovia ya no son tan trágicas, es un error producir la impresión, como lo hizo Chou, de que hoy todo es perfecta armonía y como existe en el pueblo polaco un fuerte sentimiento antisoviético, Gomułka teme que el discurso pueda originar perturbaciones.

2.— Chou dio a entender que la Unión Soviética es el país rector de todas las naciones comunistas, en tanto que Gomułka ha hecho todo cuanto ha podido por convencer al pueblo polaco que Polonia y la Unión Soviética son países iguales y autónomos, unidos por su credo socialista. Los polacos no aceptan que Rusia sea un país amo.

Embajador Aldunate viajará a Salta

SALTA, 13. (UP). — El martes próximo es esperado en esta ciudad, procedente de la capital federal, el Embajador de la República de Chile, Fernando Aldunate. Se informó que la visita del diplomático tiene por objeto tomar conocimiento personal de distintos problemas vinculados con el intercambio entre su país y el norte argentino.



NACIONES UNIDAS. — El nuevo jefe de la delegación de Hungría, en las Naciones Unidas, Peter Mod (derecha), asistido al Secretario General de la NU, Dag Hammarskjöld, después de presentar sus credenciales, el 8 de enero. Mod, ex voluntario en el Ejército francés, pasó cinco años en cárceles húngaras por sus inclinaciones "hitleristas", según se dijo. (Radiofoto de UNITED PRESS.)

Estudian los nombres y títulos del futuro heredero de Mónaco

MONACO, 13. (UP). — El Departamento de Protocolo de este principado se encuentra atareado estudiando el pasado y el presente para decidir como el futuro heredero del trono será presentado a sus súbditos y al mundo.

Fallando menos de dos semanas para que la Princesa Grace dé a luz, el Departamento tiene que resolver también el problema de los nombres y los títulos del heredero.

La cuestión consiste en combinar la tradición — la familia Grimaldi ha reinado aquí mil años — con lo moderno.

Fuentes bien informadas dicen que de llevar la sala del parto con chambelanes y damas de honor, ha sido descartada. También ha sido descartada la antigua práctica de presentar al heredero en un balcón, para que sea aclamado por sus jubilosos súbditos.

Esto es lo que hizo orgullosamente Napoleón, hace 150 años, con el "Rey de Roma", pero los tiempos han cambiado.

Han cambiado incluso desde que el Príncipe Rainier naciera aquí, en el Palacio. Su hijo o hija nacerá, en cambio, en la moderna clínica de Mónaco.

Sin embargo, habrá que mantener algunas de las formalidades tradicionales. Se entiende, por ejemplo, que el Presidente del Consejo del Estado de Mónaco, Marcel Portanier, será designado para que certifique oficialmente el nacimiento.

Ya Portanier presidió el matrimonio civil de Rainier y Grace, el día antes de la ceremonia religiosa.

Un portavoz de Palacio dijo hoy que ya se ha elegido a una joven suiza para que sirva de niñera, pero la verdad es que se espera que la propia Princesa Grace se encargue de la tarea principal en el cuidado del niño.

Restos de Gabriela inician hoy su viaje de regreso a la patria

NEUVA YORK, 13. (UP). — Gabriela Mistral de la gran poeta deben llegar a Santiago el día de mañana su largo viaje hacia el descanso definitivo en Chile, la tierra de su nacimiento. De acuerdo con los planes actuales, los restos

El Cónsul General de Chile en Nueva York, Enrique Bustos, informó a la United Press esta tarde, que el féretro partirá mañana al mediodía, desde la base aérea de Long Island, en un avión norteamericano que los conducirá a Charleston, Carolina del Sur, a donde debe llegar aproximadamente a las 4 de la tarde.

Conforme se anunció ayer, los restos serán acompañados hasta Charleston por Héctor Burr, Cónsul Adjunto chileno en Nueva York, quien los entregará a la Fuerza Aérea norteamericana de aquella ciudad, en nombre del Cónsul General.

En el mismo avión viajará también el representante del Departamento de Estado, Joseph A. Silverstein.

PRIMERA ETAPA. — Según Bustos, espera que los restos salgan de Charleston en la mañana del martes, en otro avión de transporte norteamericano con destino a Balboa, que se halla en la zona del Canal de Panamá. El avión debe llegar a Balboa en la tarde del mismo día.

El miércoles otro avión del Comando del Caribe, conducirá el féretro hasta Lima, donde debe llegar en la noche de ese día o en la madrugada del jueves.

La última etapa de su regreso definitivo a Chile la hará la gran escritora en un avión especial de la Fuerza Aérea chilena, que saldrá de Lima en la mañana del jueves, para aterrizar en el aeropuerto de Los Cerrillos al atardecer.

El Cónsul General Bustos partirá mañana a las 5 de la tarde hacia Lima en un avión de Panagra, para esperar los restos en la capital peruana y viajar con ellos hacia Santiago, hasta entregarlos al Gobierno y pueblo de su país.

Con ello terminará para Bustos dos semanas de agotadora actividad, motivada por la agonía y muerte de Gabriela Mistral en un hospital bastante alejado de Nueva York, Carendo los accesos marítimos al puerto israelí de Eilat.

Los restos saldrán de la Jungfrau a las diez horas de mañana, en una carroza-automóvil que irá hacia el aeródromo, escoltada por una caravana de automóviles conduciendo a las autoridades chilenas y amigos y admiradores de la extinta.

Está ya decidido, por otra parte, que la señorita Doris Dana, la Abogada compañera de Gabriela Mistral en sus últimos años, no acompañará los restos en su viaje a Chile. En vista del agotamiento sufrido en las últimas semanas de dura prueba, los médicos le han aconsejado que no haga el viaje por ahora. La señorita Dana, sin embargo, ha anunciado su decisión definitiva de ir a Chile en breve, llevando personalmente al pueblo chileno la biblioteca, las cartas y manuscritos de Gabriela Mistral. La señorita Dana comunicó espontáneamente a las autoridades chilenas su determinación de dejar esos valiosos libros y documentos en manos de la nación chilena lo antes posible.

Regiones de Gaza y Sinaí continuarán ocupadas por las fuerzas de Israel

TEL AVIV, 13. (UP). — El Ministro del Interior, Bar-Yehuda, declaró ayer que las fuerzas israelíes no podían retirarse de la península de Sinaí más de lo que ya lo han hecho.

Los israelíes han retirado sus fuerzas más o menos en unos dos tercios, pero los partidos políticos de todos los colores están exigiendo que Israel mantenga firme en su ocupación de la zona de Gaza, del mismo modo que de las islas del Golfo de Akaba y de las posiciones ocupadas en la península de Sinaí, desde las cuales se dominan los accesos marítimos al puerto israelí de Eilat.

Bar-Yehuda declaró que el control de la zona de Gaza por las Naciones Unidas no bastaba para impedir el resurgimiento de los ataques de los "commandos" árabes.

Entretanto, un portavoz del ejército informó que las baterías saudi-árabes de la costa dispararon contra una lancha israelí el viernes en la noche, al este de las islas Tirán, sin causarle daños.

Ayer se informó de que los "commandos" reanudaron sus incursiones volando un acueducto en la frontera jordana.

ESTA CHAQUETA "NEW-Vestex" ha sido confeccionada con materiales encogidos...

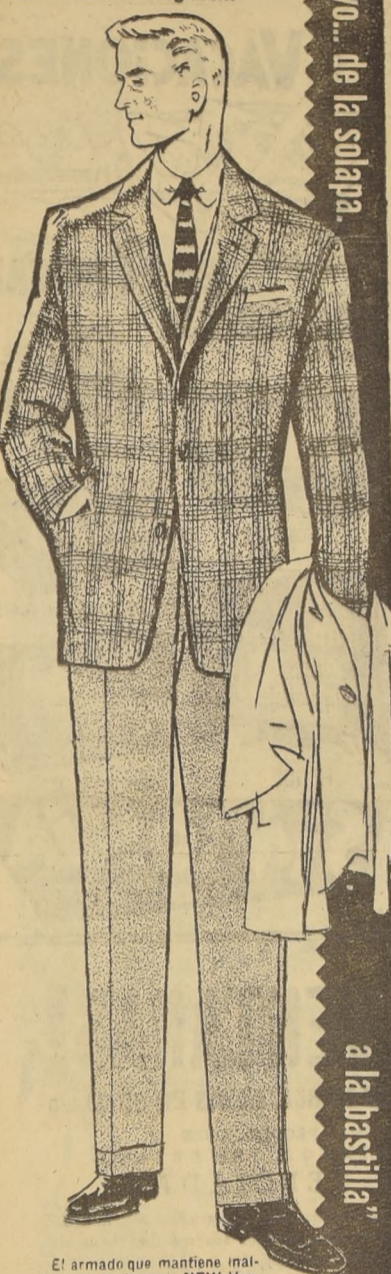

"Nuevo... de la solapa."

"a la bastilla"

El armado que mantiene inalterable la chaqueta NEW-Vestex, es el de mejor calidad en Chile y llega a los talleres cumpliendo con todas las especificaciones exigidas por la nueva técnica y completamente encogido...

Esa es UNA DE LAS RAZONES del porqué un traje NEW-Vestex no se deforma, no se acorta ni se aja.

Cada detalle de los trajes para hombres, niños o de abrigos, NEW-Vestex, es tratado con procedimientos especiales, destinados a dar forma permanente que resisten al uso continuado y la limpieza periódica.

NEW-Vestex dura más... y dura... como NUEVO...

new vestex

NEW-Vestex... dura más y... dura como nuevo.

Veamos qué hay en ALMACENES PARIS...

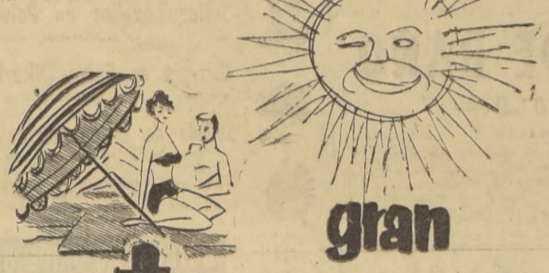

gran venta veraneo



- Pantalones**
de lujor, para caballeros, colores beige, azul burdeos y café
Tallas 44 al 54
\$ 1.980
- Chaquetas**
en finísimas telas de lana, dos botones de moda
\$ 8.980
- Algodones**
gran surtido, todos los colores, si metro desde
\$ 255
- Camisas**
sport escocés, modelo de gran aceptación, manga larga
\$ 1.240

REEMBOLSOS CASILLA 786

ALMACENES Paris
m.f.
Alameda y San Antonio

Potencia EXTRA!

Comprobada en un año de servicios...

ESSO EXTRA MOTOR OIL

Compruébalo Ud. mismo...

con ESSO EXTRA MOTOR OIL MULTIGRADE en envase dorado, ¡el único que DOBLA la vida de su motor!

¡PIDALO A SU DISTRIBUIDOR ESSO!

Viaje contento...viaje con Esso!

Nacional y Vasco da Gama llegan hoy y juegan el miércoles

En avión de itinerario de LAN-CHILE llegarán hoy a Los Cerrillos, el conjunto de Vasco da Gama, campeón de Río de Janeiro y Nacional, campeón de Uruguay, quienes participarán en un torneo triangular que se iniciará pasado mañana, en el Estadio Nacional.

Los "albos" de Montevideo vienen con su plantel titular completo, en el cual se incluyen a los cracks internacionales Talbo, Carballo, Santamaría, Julio Pérez, Escalada y Ambroli. Igual ocurre con el conjunto uruguayo, donde figuran Heio, Vará, Paulinho, Benini, quien se constituyó en el mejor backcenter del torneo de Río.

Nacional y Vasco inician el triangular, con el partido que se celebrará el miércoles. Se trata de una definición de las confrontaciones que acabarán de realizarse en el Estadio Centenario. En el primer encuentro ganó Nacional por 3 a 2 y en el segundo vencieron los "albos" por 2 a 1. Ahora, en cancha neutral, se sabrá cabalmente cuál es el mejor.

Luego, en el segundo encuentro del triangular, Colo Colo jugará con Nacional. El campeón local llegará engrandecido con el triunfo que obtuvo anteayer frente a Boca Juniors, tercer campeón argentino, a quien doblegó por 4 goles a 3. Los "albos" proyectan presentar el mismo cuadro que venció a los "boguanes", pues las autoridades del club quedaron muy conforme con su actuación.

El sábado por la tarde, el entrenador húngaro Jorge Ormos, firmó un nuevo contrato con Universidad Católica, por todo el año 1957.

Los dos jugadores dieron su conformidad.— Firmó contrato el entrenador Ormos.

MELLENDEZ SERA LLAMADO A LA SELECCION CHILENA

Tres veces a la semana —martes, jueves y sábados, en horas de la mañana— está entrenando el plantel de jugadores seleccionados para concurrir al Campeonato Sudamericano de Fútbol de Lima. El sábado último, el conjunto realizó su gimnasia bajo la dirección del preparador físico Raúl Marchant y con la supervisión del entrenador José Salerno. Asistieron todos los jugadores, con excepción de los de Colo Colo y los que actuaron por los albos en calidad de refuerzo, frente a Boca, además de Rodolfo Almeida y Daniel Morales, que se ausentaron oportunamente.

Mañana, siempre en el campo italiano, se realizará una nueva práctica. El propósito de Salerno es ir moviendo poco a poco a la gente y sobre todo, crear desde ya un clima de comprensión, amistad y compañerismo entre los integrantes del equipo nacional. Según parece, no habrá una concentración formal. El sistema, se pensará en práctica, embarcará cuando más la última semana anterior a la partida del equipo a la capital peruana.

El conjunto que dirige Salerno está entrenando tres veces por semana en el Estadio Italiano.— Cubillos tiene problemas con su club, que pueden repercutir en su inclusión en el cuadro nacional.

El director técnico José Salerno, luego de haber estado en una entrevista con la Comisión Seleccionadora que forman los señores Gandolfo, Fernández y Abraham, había tomado la decisión de incorporar al plantel al delantero René Melléndez, recientemente transferido por Everton, de Viña del Mar, a Universidad de Chile. El trámite oficial debe cumplirse antes del fin de la presente semana.

LAS JIRAS.— La misma Comisión, y siempre obteniendo de acuerdo al criterio del entrenador, resolvió fijar el 1.º de febrero próximo como fecha definitiva para la incorporación de todos aquellos jugadores llamados y que andan a van a salir en jira con sus equipos. Es el caso de Nizacor, Cubillos y Beltrán, de Unión Española, conjunto que se prepara para viajar a Colombia, Venezuela y Ecuador, y de Audax Italiano que realizará una jira por la zona norte y posiblemente llegue hasta Lima.

Con respecto al mediaguero internacional Carlos Cubillos, trascendió de que había surgido un desacuerdo entre él y su club, por lo que el director técnico Salerno, luego de haber estado en una entrevista con la Comisión Seleccionadora que forman los señores Gandolfo, Fernández y Abraham, había tomado la decisión de incorporar al plantel al delantero René Melléndez, recientemente transferido por Everton, de Viña del Mar, a Universidad de Chile. El trámite oficial debe cumplirse antes del fin de la presente semana.

BOCA ACEPTO DAR EN PRESTAMO A MOURINO Y PERSICO A U. CATOLICA

Los dos jugadores dieron su conformidad.— Firmó contrato el entrenador Ormos.

Boca Juniors, de Buenos Aires, accedió transferir a préstamo por un año a Universidad Católica, a los jugadores Elio Mourino y Antonio Persico, integrantes de su escuadra de honor y seleccionado argentino, el primero.

Personeros de la entidad sudamericana se entrevistaron con los dirigentes que acompañan al equipo de Boca Juniors, que nos visita, llegados a acuerdo para que en la presente temporada, Mourino y Persico actúen a préstamo en la UC. Para concretar la negociación sólo falta arreglar los detalles económicos con los dos jugadores. Ambos manifestaron su conformidad de jugar en Chile en Universidad Católica, siendo sólo como condición, que se les mantenga el mismo trato económico que reciben actualmente en Boca.

Como se recordará, Mourino nos visitó en 1953, integrando el seleccionado argentino que ganó el campeonato sudamericano, impresionando por su juego de envergadura. En cuanto a Persico, en el match con Colo Colo, dejó la sensación de que se trata del mejor de los cuatro punteros que tiene el popular conjunto argentino.

Equipo del CIC ganó ayer con promedio record los 100 Kilómetros Ciclisticos

A 41,473 KPH corrió el team formado por Juan Pérez, Juan Zamorano, Isaias Macaya y José Ramírez.— Segundo fue el equipo del Green Cross.— Juan Zamorano batió el record individual en caminos con una media de 50 KPH en el viaje de ida.— Resultados generales de esta atrayente competencia pedalar.



A 50 KILOMETROS POR HORA, corrió ayer Juan Zamorano en los primeros 50 kilómetros de ida, de la interesante competencia pedalar "los 100 kilómetros", que ganó con promedio también record, para equipos, el team "A" del Club Ciclista CIC. En el grabado, a la izquierda, el nuevo recordman en rutas y a su lado Juan Pérez, de lucida actuación en la Olimpiada de Melbourne, y que junto con Isaias Macaya y José Ramírez, integraron el cuarteto vencedor de la prueba.

LANEROSI GOLEO A FIORENTINA 4 POR 0

ROMA, 13.— (U.P.)— Milán se ubica en el primer lugar del campeonato italiano de fútbol con una cómoda ventaja de tres puntos sobre Fiorentina Internacional y Napoli, que empatan la segunda colocación.

Los partidos de la jornada tuvieron los siguientes resultados:

Genova, 1; Lazio, 1; Intercontinental, 2; Atalanta, 2; Juventus, 0; Padua, 0; Lanerossi, 4; Fiorentina, 0; Napoli, 2; Torino, 1; Roma, 0; Milán, 0; Spezia, 0; Triestina, 1; Udinese, 1; Bologna, 3.

La clasificación general después de los partidos de hoy, es la siguiente:

Milán, 21 puntos; Fiorentina Internacional y Napoli, 18; Juventus, 17; Sampdoria y Padua, 10; Roma, Lazio y Triestina, 10; Udinese y Bologna, 10; Atalanta y Lanerossi, 13; Torino, Palermo y Spezia, 12; Genova, 11.

QUINTERO

Le construye los más lindos binoculares y cesitas veraniegas.

FACILIDADES

BANDERA 84

Oficina 407



El Super Regalo que se proyecta al futuro....

Super Sahid LUSTRADORA CON VIRUTILLA DE MULTIPLE ACCION

TIENE **7** GRANDES UTILIDADES

- ✓ Super Lustradora con Virutilla
- ✓ Lustradora con escobillas de cerda
- ✓ Raspadora con lija
- ✓ Plumero de aire
- ✓ Enceradora
- ✓ Secador de pelo
- ✓ Pulverizadora

¡Gratis! SERVICIO DE REPARACIONES A DOMICILIO DENTRO DE LAS 24 HORAS

SUPER Sahid LUSTRADORA

Anteojos CONTRA EL SOL

PRECIOS SIN COMPETENCIA

MILES DE MODELOS

Trabajos rápidos, precisos y económicos. Gran stock en cristales, armazones en general, importadas; composuras.

OPTICA Losada

PJE. MATTE 322-324 BANDERA 278

FONO 86896.-SANTIAGO-FRENTE AL BCO. EDWARDS

CON LOS \$ 320 DE REMOLONA SE INICIO EL PROGRAMA DE AYER EN EL HIPODROMO CHILE

Cesarón (Bachiller), Retorno (Roi D'Atou) y el dos años Kemal Pashá (Lafontaine), salieron de perdedores.— Los restantes handicaps de 1.500 metros fueron ganados por Nachito, Americo, Distant, Lloronazo y Saltamonte.— Resultados generales completos y acuerdos de los Comisarios

Con la concurrencia habitual se cumplió, sin incidencias, la reunión de ayer en La Palma. Entre los profesionales logró dos triunfos el jinete M. Hevia (Kemal Pashá y Saltamonte) y también Enrique Saavedra, se lució sobre Nachito y Retorno.

REMOLONA CON EL MEJOR DIVIDENDO— En la de primera hora se presentaron los 17 anotados y a los pocos metros de la partida rodó firme perjudicando a varios competidores. Los primeros en colocarse fueron Dama de Oro, Chiamant y Filio, seguidos por Tascón y Heredia, con Remolona y Saavedra al fondo. En los 800 metros Goodwin desplazó a Dama de Oro y Goodwin sus posiciones. Heredia, Filio, Giro y Saavedra. Al entrar el derecho Claro pasó al frente, pero luego Remolona y Saavedra lo adelantaron y finalmente en el cuerpo a Ocho. El tercer puesto lo mantuvo Saavedra, delante de Heredia y Filio. Saavedra, Filio, Dama de Oro y Saavedra.

CEARON EN LA SEGUNDA— Cesaron estuvo el frente de sus enemigos desde la partida y luego tomó ventaja sobre Saavedra, Delmonte y Pinedo. Brecht, Colón y Alidion, mantuvo sus posiciones al punto y al entrar a la recta final era perseguido por Pinedo, Delmonte y Brecht. Luego se vio libre y sus enemigos Cesarón y logró finalizar el recorrido con 5 cuerpos sobre Pinedo. El tercer puesto lo mantuvo Brecht, delante de Delmonte. Quinto Pielago y sexto Artigas. Ultimeo llegó al documento Topiario.

RETORNO POR ROI D'ATOU Y JAI ALAI— En la tercera, también para perdedores de tres años, fue el jinete Rompanador y Colón el punto, seguido de otros por Cubierta, Gilmore, Rosoff y Boretto. Al fondo corrió Evaristo. En la recta en punto Colón, pero luego Retorno y también Retorno lo superaron seriamente. Retorno se pasó frente a las gradas, Retorno adelante, en tanto Tio Gallo y Retorno, éste por fuera, descomulaban terreno con gran seguridad. Se produjo así emocionante llegada que fue finalmente favorable a Retorno, con el precioso sobre Tio Gallo. Tercero se mantuvo Boretto, delante de Eric Pace, quinto Colón, sexto Forever y en los últimos puestos Bilete Pello y Leguero.

KEMAL PASHA POR LAFONTAINE Y NEGRITA— Los 800 metros para producción de dos años, tuvieron por resultado el triunfo de este grupo de A. H. Garza, que se impuso con facilidad. La Chismosa estuvo el frente a poco de la partida, que fue largamente dominada por independencia de varios competidores. La seguidilla de cerca Plat, Lilbet, María del Sol, Kemal Pashá y Alidion. Al entrar al derecho, luego Plat dominó a la Chismosa, pero avanzó entonces con gran seguridad Kemal Pashá, que dominó fácilmente la situación en su favor y realizó la distancia con cuerpo y mérito sobre la Chismosa. El tercer puesto lo ocupó Alidion, a los pocos metros, delante de Plat, Quinto Onique María del Sol y en las últimas colocaciones Niquita y Maridita.

RETORNO EN LA SEXTA— Venció por resultado de la sexta serie del handicap de 1.500 metros y el grupo de la partida Kabir, Jerico y Dancing Park se unieron en los primeros puestos, con M. General último y Isico, por mala partida quedó Zenizaro. Luego Nachito comenzó a avanzar desde el fondo en los 800 metros quedó segundo en

Brillante triunfo se anotó el veloz Nogaró en la Carrera Especial "Arica"

Los siete anotados en la carrera especial "Arica" se presentaron ante las gradas y fue Nogaró el primero en lucir el frente sus colores, seguido por Leopoldo, Laminiador, Primor y Peasitempo, quedando en las últimas líneas Flying Fool y Sidra.

En los 400 metros Leopoldo igualó las posiciones de Nogaró y Lucichado con el veloz hijo de Nax-Eld-Din llegó al código final. En la tierra derecha, luego se desprendió Nogaró de Leopoldo y tomó distancia a su favor. Peasitempo y después Sidra avanzaron también con brío, pero no lograron comprometer el triunfo de Nogaró, que disminuyendo un excepcional estado venció en la meta a Sidra por un cuerpo. El tercer puesto lo mantuvo Peasitempo y el cuarto Leopoldo. Quinto Flying Fool y último Menel con Laminiador.

En 1.12 1/2 cubrió el pupilo de Meleiro los 1.000 metros, con la capataz dirección de Enrique Saavedra, que fue apurado el registrar al punto. El peso físico de Nogaró, 400 kilos.

Minutos antes de disputarse esta carrera, los jinetes presentes en el Hipódromo rindieron un minuto de silencio, en memoria del jinete H. Herrera, fallecido recientemente en Concepción, en la pista de apurtes.

NOTICIAS DEL COMISARIATO DEL HIPODROMO CHILE

Por ordenamiento de E. Toledo, se autorizó el cambio de sus monturas.

PRIMERA CARRERA— Reclamaron A. Núñez (Rhedonia) contra L. (Mullis) (Trinidad) y P. Arrondado (Mullis) (Trinidad) por cargar a los 100 metros contra L. (Mullis) (Trinidad) y P. Arrondado (Mullis) (Trinidad) respectivamente. Desautorizados. En esta carrera rodó en forma casual a los 80 metros contra M. Valenzuela (Jirna). A Núñez dio cuenta que Rhedonia tuvo contratiempo al ser molestado por Irma, que corrió sin línea. Se dio constancia de que O. Lopez dejó a la izquierda de Irma. Se ordenó el cambio de las monturas de M. Valenzuela por no haberse sido renovada su pista.

SEGUNDA CARRERA— Reclamó R. Castillo (Pugato) contra J. Escobar (Cuarón) por cargar a los 800 metros. A. Núñez (Rhedonia) contra L. (Mullis) (Trinidad) y P. Arrondado (Mullis) (Trinidad) por cargar a los 100 metros contra L. (Mullis) (Trinidad) y P. Arrondado (Mullis) (Trinidad) respectivamente. Desautorizados. En esta carrera rodó en forma casual a los 80 metros contra M. Valenzuela (Jirna). A Núñez dio cuenta que Rhedonia tuvo contratiempo al ser molestado por Irma, que corrió sin línea. Se dio constancia de que O. Lopez dejó a la izquierda de Irma. Se ordenó el cambio de las monturas de M. Valenzuela por no haberse sido renovada su pista.

TERCERA CARRERA— Reclamó R. (Boretto) contra J. Escobar (Cuarón) por cargar a los 100 metros de la meta. Casual, y se notificó al preparador de Boretto que lo admitiera para correr.

CUARTA CARRERA— Reclamaron C. Henríquez (Lilbet) contra M. Obregon (María del Sol) y este contra J. Aravena (Morfeo) por cargar a los 100 metros contra C. Henríquez (Lilbet) y M. Obregon (María del Sol) respectivamente. Después de exhibida la versión almirante de las carreras disputadas el domingo 6, se acordó suspender por 15 días a los jinetes A. Orellana y M. Diaz.

MAÑANA VICTORIA

LANEADOS COMO BRILLOS POR LA VELOCIDAD DEL CALME.

¡DESCUBREN LAS FUERZAS EN UN PLACENTE CARRERA A NOCHE!

MAS ALLA DE LA TIERRA

¡ESTO ES SU GRAN TRIUNFO POR SU ROBAJE LLEVO MAS DE 2 AÑOS!

JEFF MORROW FAITH DOMERGUE REX REASON

Agencia de "La Nación" ROBERTO CARASCO ORTEGA Arturo Prat 1561

"Rebelde sin causa" irá hoy al Sao Paulo

La producción cinematográfica "Rebelde sin causa", reúne todos los factores de indiscutible atracción que justifican ampliamente el gran éxito que obtuvo en el año que acaba de terminar, motivo por el cual se volverá a presentarse nuevamente en el Sao Paulo.

Al Plaza irá "Todos los caminos conducen a Roma"

Todos los caminos conducen a Roma, película que contó con la realización de Jean Boyer, es un reparto encabezado por Philippe y Michelina Proulx, es un tema totalmente original, se temerá el triunfo, en el día de mañana.

MINERVA HOY

SAN PABLO CHACABUE FONDO 31101 - ROTATIVO DE 12

MONUMENTAL ESTRENO

¡La más grande que uno puede registrar a un mejor es la locación que se puede dar sólo una vez!

EGIPCIO

CINEMASCOPE

MAÑANA SANTIAGO

¡LA SEPTIMA, NOVENA Y ALADIERO, PERO SI UN HIMNO AL AMOR!

PLUFFO

¡CINEMASCOPE!

¡ESTO ES SU GRAN TRIUNFO POR SU ROBAJE LLEVO MAS DE 2 AÑOS!

Agencia de "La Nación" ROBERTO CARASCO ORTEGA Arturo Prat 1561

HOY

CENTRAL SANTA LUCIA

CINEMASCOPE

¡JUNA DE LAS MIL ASOMBROSAS ESCENAS!

La producción de HOWARD HAWKS

"TIERRA DE LOS FARAONES"

JACK HAWKINS • JOAN COLLINS • DEWEY MARTIN • ALEXIS MINOTTIS

HOY

CENTRAL SANTA LUCIA

CINEMASCOPE

¡JUNA DE LAS MIL ASOMBROSAS ESCENAS!

La producción de HOWARD HAWKS

"TIERRA DE LOS FARAONES"

JACK HAWKINS • JOAN COLLINS • DEWEY MARTIN • ALEXIS MINOTTIS

Mañana SANTA LUCIA

2-4-6-8 y 10 PM.

Primer Gran Estreno 1957

REYES Y EMPERADORES SE HINCABAN ANTE SU RADIANTE BELLEZA.

María FELIX

La Bella OTERO

con JACQUES BERTHIER MARIE SABOURET y LOUIS SEIGNER

Dirección Richard Pottier

EN EASTMANCOLOR

Distribuye "INTERNACIONAL FILMS"

Miércoles CITY

ROTATIVO DE 11 A 24 hrs.

¡PELAREMOS CON ESTOS YANQUIS MIENTRAS NOS DUREN LAS BALAS... y luego pelaremos a pulso limpio!

¡Ella odia la bandera del hombre a quien ama!

EL ALBA DEL GRAN DIA

VIRGINIA MAYO • ROBERT STACK • RUTH ROMAN • ALEX NICOL

Restaurant Mervilles

OFRECE SUS ASADOS POPULARES

PLATEADA

SOBRE COSTILLA

ASADO DEL CARNICERO \$180.-

Sírvoselos en nuestra pergola de veranos!

B. ENCALADA 2116 FONO 93323

THE FIRST NATIONAL CITY BANK OF NEW YORK

Las nóminas de los créditos y depósitos sujetos a la prescripción establecida en el artículo 20 de la Ley 7.869, por haber permanecido inmovilizados o por no haber sido reclamados por sus dueños durante cinco años o más años, fueron publicadas en el "Diario Oficial" N.º 21553, de fecha 13 de enero de 1950; N.º 21852, de fecha 15 de enero de 1951; N.º 22149, de fecha 14 de enero de 1952; N.º 22442, de fecha 7 de enero de 1953; N.º 22743, de fecha 9 de enero de 1954; N.º 23042, de fecha 8 de enero de 1955; N.º 23342, de fecha 6 de enero de 1956; N.º 23646, de fecha 12 de enero de 1957; y se encuentran, además, a la vista del público en el Hall de la Oficina del Banco, en esta ciudad.

SANTIAGO, 14 de enero de 1957.

The First National City Bank of New York

Sucursal Santiago de Chile

NAGOYA y CRYSTAL

¡Siempre Adelante!

AVISA

A SU DISTINGUIDA CLIENTELA QUE SUS OFICINAS PERMANECERAN CERRADAS POR VACACIONES DEL PERSONAL DESDE EL 14 HASTA EL 24 DE ENERO, INCLUSIVE

JULIO MORAGA ZUMARAN

ESTADO 33 OF 8 - SANTIAGO

En Puente Alto: JOSE LUIS COD 32

Copec en el estancue... Mobiloil en el cárter.

Ahora no hay razón para que prive a su vehículo del mejor lubricante. De Arica a Magallanes, ¡incluso en la Antártida! Ud. encontrará en los Servicios e instalaciones COPEC el lubricante de mayor prestigio mundial.

COPEC Y MOBILLOIL colaboran en su beneficio.

enes humanas" viernes al Roxy

enas humanas" es la historia de una muchacha...

"La ilegítima" va mañana al Santiago

El eguido problema de adulterio, esquivado en muchas ocasiones...

"Mañana llorare" se estrenará hoy

En el papel de la cantante Lilian Roth en la producción Metro-Goldwyn-Mayer...



"Paris, siempre Paris" estrenan hoy dos cines

Hoy estrenan los cines Lux y Dante simultáneamente la cinta franco-francesa...

Siguen triunfando las atracciones del Opera en la revista "Picazón del 5.0 año"

"Picazón del 5.0 año" es el título de la nueva revista...

Al Victoria irá mañana

En "Más allá de la tierra" que llega mañana al screen del Teatro Victoria...

Doris Day se consagra: Día Day pareja de James Stages

Doris Day se consagra a través de su unión dirigida por Alfred Hitchcock...

"En manos del destino" emocionan, hacen de "En manos del destino" una película más feliz

emocionan, hacen de "En manos del destino" una película más feliz...

RIVIERA Hoy TODA LA SEMANA... Los MALOS... SUS MUJERES

EL NIÑO PRODIGIO DEL CINE ESPAÑOL. El cable acaba de anunciar que en estos días saldrá de Madrid...

BUJIA DEL ESPECTADOR

- TEATROS: NORMANDE - R.: Pasión otoñal... ALMAGRO - R.: Luz en las tinieblas...

CINES

- ALAMIDA - R.: María Antonieta, La celta delatoro, Aguas salvadoras... ALCAZAR - R.: Reparaciones... ALMAGRO - R.: Luz en las tinieblas...

Mañana. EL GOLF. He Muerto Mil Veces. JACK PALANCE SHELLEY WINTERS

Hoy día de descanso para el Experimental

El Teatro Experimental tiene hoy su día de descanso...

METRO LAS LILAS MAÑANA LLORARE SUSAN HAYWARD... Richard CONTE Jo VAN FLEET Roy DANTON

CINE BAILE Y DIVIERTASE en BODEGON Y CAPRI

PRESENTA LA NUEVA PETIT REVISTA "30 MINUTOS ALREDEDOR DEL MUNDO"

HOY DESDE LAS 12:50 P.M. SAN MARTIN... HOMBRE hasta el FIN

MARCONI HOY OTRO SENSACIONAL ROTATIVO DE 2 P.M. FUEGO VERDE

TEATRO DE ENSAYO - UNIVERSIDAD CATOLICA WUEBLECITO HOY VERMUT ULTIMOS 7 DIAS

Cia de Revistas Musicales BIM-BAM-BUM Teatro Opera adhiere cordialmente al festejo de los 40 años de vida del diario LA NACION

HOY Cinelandia LUCHO GATICA en NO ME PLATIQUE MAS con ANA BERTHA LEPE

HOY ROMA-SEPTIEMBRE PROGRAMAS DOBLE EXTRAORDINARIO. AMOR ENVENENADO

HOY LUX DANTE HOY PARIS siempre PARIS... Aldo FABRIZZI Lucia BOSE

HOY SAO PAULO ROTATIVO DE 11 a 24 HS. JAMES DEAN

HOY Ritz RELEGIDO POR 7 a. vez... Cantinflas ABAJO EL TELON

Intelectuales y escritores chilenos dan testimonio de su admiración por Gabriela

DESTACAN SU RECIA PERSONALIDAD EN LAS LETRAS LATINOAMERICANAS

MANUEL ROJAS. — Hablo aquí como Presidente de la Sociedad de Escritores de Chile y como amigo de Gabriela. No fue ella sólo una

persona, conversando íntimamente con ella, de que era un hombre débil y temeroso, necesitado siempre de auxilio. Para mí, personalísimo, quedaba el recuerdo de su

EUGENIO PEREIRA SALAS. — Decano de la Facultad de Filosofía y Educación de la Universidad de Chile. "Quedo habiendo el corazón de

dulzura al dirigirse a los niños. Eran los amigos de su razón. Recuerdo la poesía toda los ecos del "Universo", de este mundo inquieto en que vivimos, de las letras, y aspiraciones que a los hombres separan muchas veces, y su palabra entonces era de justicia y de amor. No quisiera que existiera en dominios que le eran propios y placenteros, y desde los cuales tanto prestigio conquistó para el nombre de Chile, para la gloria de la literatura chilena. La tratamos sólo una vez y al recordarlo ahora vienen a nuestra memoria ciertas reflexiones del Dr. Marañón. Dice el escritor español: "Yo no sé dónde, ni cuándo, ni cuántas veces he visto a Gabriela Mistral. Se que la he visto. Y su recuerdo tiene esa patética emoción de lo que se quiere tanto conocer y se ha conocido sólo una vez sabiendo que era para siempre". Sólo una vez, repetiríamos nosotros. Tal era el magnetismo de la dulce personalidad que las letras humanas han perdido".



Gabriela Mistral aparece en esta foto, tomada en 1954, frente al busto de D. Pedro Aguirre Cerdá, cuando fuera, Ministro de Educación y posteriormente Presidente de la República la distinguido con cargos oficiales en la pedagogía y en el servicio exterior. La poeta, acompañada del entonces mayor Santiago Polanco Nuno, hace un recuerdo emocionado a su amigo don Pedro, y en su expresión se advierte el reconocimiento que le guardó por siempre.

gran poeta. Para los que en algún tiempo ya lejano pudimos gozar de su amistad, fue también una gran mujer. Su compañía tenía un encanto que personalmente no he encontrado en ninguna otra. No sé en qué residía él, si en sus palabras, en su voz, en sus maneras, en su todo, en su ser, en su dignidad. No sé cómo, pero si se estaba a su lado y podía oírlo conversar durante horas sin cansarse jamás. A pesar de ser o parecer una mujer fuerte, o daba la impre-

reuerdo está unido al de seres que ya murieron. Me lo presento Federico González, gran escritor ya muerto, y una de sus alumnas predilectas, María Alzola, muerta también, fue la madre de mis hijos. Como Presidente de la Sociedad de Escritores de Chile, y como amigo de Gabriela Mistral pongo de manifiesto aquí el dolor que provoca en nosotros la desaparición de una de las mujeres más eminentes que hayan nacido jamás en nuestra Patria.

Los maestros del Instituto Pedagógico de la Universidad de Chile al mostrar el responso atribuido para esa maestra incomparable que fuera y será eternamente Gabriela Mistral. Al cerrarse la biografía corporativa de lo posible. No sé si ella había, se nos viene a la mente las proféticas palabras de Hernán Merz: "Credime, amigos, hombres no inferiores a los genios universales nacen en este momento a orillas del Orinoco, del Amazonas, del Bio. Sin duda, nuestro error consiste en imaginar que vendrán vestidos a la moda isabelina o de la Corte de España, y que serán autores de poemas y poemas tomados de la vieja Inglaterra o la clásica España e inspirados en los modelos del Renacimiento". Los genios son parte integrante de su tiempo histórico, con ellos mismos su tiempo y ellos lo pintan con su color original. Todo lo que que ha sido dicho no hace sino multiplicar los caminos de acceso, a lo mucho que queda por decir. Y sentencias americanas de 1891 profetizan el nacimiento de esta mujer insuperable. El adobe nacieron de la humilde cabaña de Vicuña, en el paisaje florido que abren los transparentes hielos de agua cordillerana.

GABRIELA ESTA RECIBIENDO LA GRAN MIRADA DE DIOS

Escribe Laura Rodig ante la figura yorita de la poeta

Laura Rodig, la escritora que plasmó en el gran libro, la pura imagen de Gabriela, escribió estas palabras en honor suyo, al conocer la noticia de su muerte: "Mágica mirada verde del alma como una pequeña copa de ajonjolí sostenida en pulso tembloroso. Párpado detenido. Espacio a una palabra que lo cruza, multiplicada, para decirnos la tremenda frase de humo o de plomo helado. Impacto rebatando por la piel erizada hasta dar en la fibra íntima. Suspirada en el tiempo ya eres de todos la "sombra amada" para siempre. La que has ido sumergiendo lentamente en la laguna letal del sueño.

Como una camarada que está a la otra orilla del dolor. Que mira caer la mitad, luz de la más alta estrella en remolino turbio ha estado el alma atenta en la honda pupila que acaba de apagarse y que era la tuya.

Y aquí con tus criaturas en este profundo valle o entre de piedras preciosas ardientes, ayudadoras en la maduración de los frutos.

Alguna vez entre mares solos y tiempos alejados, vimos juntas esto que era y ahora no perderme — sola — en el gran silencio que me aprieta, quiero asirme a una columna dejada en la tierra como cosa que tengo que agradecerle al destino.

Aquí te quedas, alzada en la luz desde esta mañana, entre los árboles que tal vez tienen tu edad frente a la gran luz que nace. Te quedas como la madre o la hermana mayor velando sobre tu pueblo y sobre tu valle.

Entonces te dila "Gabriela, cuando te conocí y me cobijaste como una madre, pronunciate unas palabras que siempre recordo, pero cuyo profundo sentido sólo ahora voy desentrañando. "Tu ser el bordón que Dios ponía entre mi madre y la nada. Un pasado, desde entonces, muchos años y muchas cosas. Y sucedió que corriste de gloria y que cubriste a Chile de dignidad".

Se que a esta hora estás recibiendo las flores de tu valle, la honda lagrима de tu pueblo y la gran mirada de Dios.

Emeritadas de hoy

- 1303.—Una real cédula.
 - 1314.—Matrimonios de españoles con indios.
 - 1308.—Fábr y la cédula.
 - 1917.—La Expedición Libertadora.
 - 1826.—Batalla de San Carlos.
 - 1846.—Muerte de Lafargue.
 - 1853.—Fray Andrés.
 - 1867.—Ingres.
 - 1887.—Contra los morrones.
 - 1896.—En mal de poesía.
 - 1917.—LA NACION.
 - 1918.—Atentado contra Lenin.
 - 1927.—El testamento de Cortés.
 - 1931.—Los apuros de D'Annunzio.
- Una real cédula.— Real cédula creando la Casa de Contratación en Sevilla. Esta casa se destinó a ser depósito de las mercancías de ultramar y exportadas a las Indias, y en realidad para centralizar de un modo absoluto el comercio con América, hasta el punto de constituir un verdadero monopolio.
- Matrimonios de españoles con indios.— Real cédula autorizando el matrimonio de españoles con indios, lo que vino a llenar una necesidad en los países de América española.
- Fábr y la cédula.— Fábr de Huelmo recurre al Inca por primera vez para extraer de la corteza peruana el caucho.
- La Expedición Libertadora.— Ramón Freire sale de Mendoza en dirección a Chile, al frente de la primera división del Ejército Libertador. Debia ir a través de la cordillera por el paso de El Planchón. Le había sido encomendada la misión de impedir que los 400 españoles que el Gobernador Maró del Poni había enviado a la zona comprendida entre San Fernando y Curicó pudiesen regresar a Santiago.
- Batalla de San Carlos.— Batalla de San Carlos de Chile. Fue la última entre chilenos y españoles.
- Muerte de Lafargue.— Muerte de Lafargue, conmoviendo por su sujeción "Angelical". El asunto apasionó mucho a los franceses. Parece que él era un pobre niño.
- Fray Andrés.— Muere Fray Andrés, o sea, Andrés Balmaceda, García Acosta. Era muy joven cuando aborazó la carrera religiosa, como simple. Fue destinado a Chile y llegó a la Recoleta Franciscana, donde se destinó a limosnero. El Padre Francisco, que le hizo una sangría, guardó su sangre, y observó que con ella se producía el milagro de la licuación. El doctor Pontalica levantó un seta con los resultados. Así se perian su canonización.
- Ingres.— Miere Ingres, el notable pintor. Sus obras se destacan sobre todo por la nitidez del dibujo.
- Contra los morrones.— El Sr. de los Estreos, después de la disolución de la secta de los morrones, como contraria a la moral, y que pensó muy reveses a los que practica la poligamia en el Estado de Utah. Quidado por su jefe, San José Smith, fundador del Lake City.
- Atentado contra Lenin.— Se produjeron un atentado contra Lenin.
- El testamento de Cortés.— El Padre Curvas descubre el testamento algebrado de Hernán Cortés.
- Los apuros de D'Annunzio.— Pórtelograma D'Annunzio manda a hacer su manuscrito con carácter de "urgencia". Tardó 8 años en concluirlo.

INGRID GANA BATALLA DEL TEATRO EN PARIS

La actriz Ingrid Bergman ha quedado definitivamente consagrada a la gloria del teatro sobre el escenario más difícil del mundo, como lo es el del "Theatre de Paris", que desde hace muchos años no vivía una noche de tanto esplendor. Juana de Arco obtuvo así el triunfo en una nueva y gran batalla, y no obstante las críticas previas de Robert Kemp, de la Academia Francesa, el eco de las ovaciones de la "general" fue de tal magnitud que nadie, ni siquiera el propio Kemp, se atrevió a poner en duda el éxito.

La presentación de la obra sólo sonreía para él, veloz, ágil, plácido, condecora del género "boulevardier". Ingrid, en cambio, imagen de la inocencia nórdica, majestuosa, recitaba solamente para su drama, para su personaje de Laura, la mujer del desgraciado profesor, juez implacable de la debilidad de sus alumnos y solo celoso de él. En el conjunto, la simpatía del público parecía ir toda hacia la "francesa", en tanto que la desconfianza hacia "la extranjera" parecía aumentar a cada frase. Los fríos aplausos que saludaron el término de la obra, sugerían un fracaso penoso de la obra.

MANUEL VEGA. — La voz más alta y más pura de la poesía castellana en nuestros tiempos, ha empujado con la muerte de Gabriela Mistral. Pero no quedan sus cantos, honrosos, bellísimos, inspirados en los sentimientos más excelsos, y también más desgarradores del alma humana: el amor, la muerte y el misterioso destino de los seres y de las cosas. Se ha dicho, lo ha dicho Alone, que sus acentos líricos "inconfundibles por la majestad de su tono, algo fatigan de lenguaje, que hablaron los profetas. Era fuerte, sin duda, y de una incomparable emotividad la expresión de Gabriela Mistral, que también lograba extraordinaria

driger Velasco, un caballero excéntrico y simpático, muy aficionado a componer poesías, sobre todo de tipo patriótico, a las cuales la crítica no le ha atribuido mayor valor. "LA NACION". Por primera vez aparece en Santiago el diario "LA NACION". Atentado contra Lenin.— Se produjo un atentado contra Lenin. El testamento de Cortés.— El Padre Curvas descubre el testamento algebrado de Hernán Cortés. Los apuros de D'Annunzio.— Pórtelograma D'Annunzio manda a hacer su manuscrito con carácter de "urgencia". Tardó 8 años en concluirlo.



Al pie de la escala de mármol del viejo edificio, hace 36 años a poco de la fundación del Liceo, Gabriela Mistral reunió a sus "hermanas y hermanos", profesores y con ellos posó para el fotógrafo. Como en todas las fotografías y todos los recuerdos que se tienen de ellas, muestra aquí la misma paz interior que se le asoma al rostro. De izquierda a derecha, en la primera fila aparecen: Anibal Aracena, Estenia Alagá de Vila, Presbíteros Echeverría y Luis Román, LUCILA GODOY (Gabriela Mistral), Phro. José María Corral y profesor señor Elgueta. En la segunda fila: Graciela Pozo, Aida Asen, Sibila Yáñez, Carmen Silva, Gina Buratto, Sibila Araya, Ana Games de Latorre, Laura Polizola, Mardones, Carmen Orellana, Sara Espinoza, Adriana Torreblanca y Molina, Nadia Rogaler, Mireya Lafuente, Belisario Prats, Celmira Zúñiga, Eglantina Ruiz, Juana Vázquez, Margarita Mae-Guire y Laura Latapiat.

RONDAS DE NIÑOS

Las madres cantando batallas sentadas están al umbral. Los niños se fueron al campo la roja amapola a cortar.

Se han puesto a jugar a los ecos al pie de su cerro alemán. (Los niños del lado de Francia rompieron también a cantar.)

El canto los montes pasaba. (El mundo parece cristal.)

Y a cada canción las dos rondas han ido acercándose más.

La frase del canto no entienden, mas luego se van a encoñitar, y cuando a los ojos se miran, las manos tejéndose irán.

Las madres saldrán en su busca y en lo alto se van a encontrar y al ver la viviente guirnalda, ¡su llanto va a ser manantial!

Tos hombres saldrán en su busca y el corro tan ancho será, que siendo vergüenza romperlo, riendo en la ronda entrarán.

Después bajarán a las eras a hacer sin sollozos su pan. Y cuando la tarde se apague, la ronda en lo alto estará.

"EN SU DIOS SE HA DORMIDO COMO EN UN COJIN DE LUNA..."

Doña Isaura de Guzmán Maturana recuerda a Gabriela

Doña Isaura Dinator de Guzmán Maturana, antigua maestra rural, llegó a nuestra casa de Santiago. Era alta y sencilla, con tez más bien morena, con limpios ojos verdes. Sus rasgos equilibrados y el porte armonioso, le daban una quietud que los años irían haciendo majestuosos.

Guárdaba entonces algunos poemas inéditos, de indudable mérito, y mi marido, que preparaba una serie de sus Libros de Lectura, le pidió que escribiera algunos poemas para el libro. Ella, la prologuista de su Antología, me dijo que en la serie de cinco volúmenes, dedicados por el señor Guzmán Maturana en el período de 1916 a 1918, se cuentan 55 trozos firmados por Gabriela, y que la publicación de esos poemas hizo que pronto ella se viera agobiada por solicitudes y colaboraciones.

Desde aquella época, una larga amistad nos permitió seguir paso a paso el camino de sus angustias y de sus triunfos, hasta el Premio Nobel de Literatura de 1954. No soy yo — que no tengo mérito literario alguno para ello — quien deba emitir juicios sobre la excelencia poética que alcanzó imaculada consagración mundial; pero quizá aliente a subrayar algún rasgo que me parezca esencial en su personalidad.

No abandonó nunca su amor a la humildad, a las cosas y a los seres humildes. Desde la lámpara que amortiguó el brillo de las lágrimas hasta la red de las manos tejidas en torno del brasero. Desde el surco abierto con una cuna ardiente, hasta como un tul. Año siempre a los niños con su infinito amor, desde aquellos cuyos piecitos azules de frío le arrancaron el aliento. "Cómo os ven y no os cubren, Dios mío!", hasta aquella que para no quitarla de su madre no quiso que la fueran a hacer reina.

Bodas de oro de un sacerdote capuchino

ASMARÁ, (ANSA). — A un pontáneo festejo colectivo lugar la celebración de las bodas de oro con el sacerdotado de la Vicaría Apostólica de Zúñiga. El vicario, que lo es desde 1936, fue antes vicario general de las misiones del Alto y ya entonces comenzó a ejercer un prestigio que se ha generalizado en los alrededores de Zúñiga.

Campaña católica inician en Italia

ROMA, (ANSA). — La Acción Católica Italiana, en todas sus ramas (Juventud masculina y femenina, hombres, mujeres, universitarios), ha iniciado una campaña nacional de estudio y propaganda sobre el tema "La educación cristiana y la escuela". Este fue el tema de la "Semanal social" del año pasado y lo será, pues, también este. Igualmente el tema de la "Semanal social" de este año, que ha sido "Economía y moral", será el de la actividad de toda la Acción Católica en 1958.

2 cachorros para un Sr. Intendente

BRESCIA, (ANSA). — Un circo que ha erigido su campamento en la periferia de la ciudad, ha ofrecido al intendente de la "leona de Italia", dos leoncillos nacidos hace algunos días, en la estación ferroviaria.

Estos dos nuevos brescianos son hijos de una hembra de la feria que con sus coquetos provocó no hace mucho la muerte de "Tobruk" por parte del celoso "Tarzán". Los leoncillos serán expuestos en una jaula, entre los jardines del colado que domina la ciudad.

El Postro del día

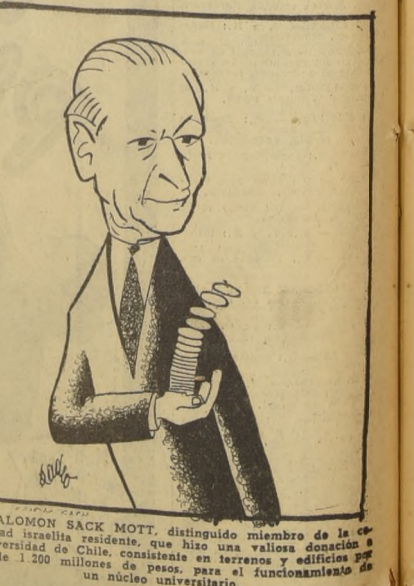

Don SALOMON SACK MOTT, distinguido miembro de la efímera Universidad de Chile, consistencia en terrenos y edificios por valor de 1.200 millones de pesos, para el funcionamiento de un núcleo universitario.