Selección Chilena de Fútbol no irá a Lima

TODOS LOS JUGADORES PASADOS AL TRIBUNAL DE DISCIPLINA.-NO ACEPTARON LA PAGA OFRECIDA Y SE RETIRARON DE LA CONCENTRACION (INFORMACION PAG. 11)

TIEMPO PARA SANTIAGO:
BUENO
TEMPERATURA DE AYER:
MAXIMA: 37,3 grados C. a las 16 horas 40 minutos.
MINIMA: 11,6 grados C. a las 2 horas 13 minutos.
El sol salerá a las 6 horas 24 minutos, y se pondrá a las 19 horas 39 minutos.— La Luna se pondrá a las 13 horas 49 minutos.
HOY: Cuarto menguante.

LA NACION

AÑO XLI — JUEVES 21 DE FEBRERO DE 1957 — SANTIAGO DE CHILE — PRECIO: $ 30.— N.o 14.323

EDICION EN 3 SECCIONES

CRONICA	Págs. 1, 2 y 3	PROVINCIAS	Pág. 10
REDACCION	4	HIPICA	11
POLITICA	5 y 6	DEPORTES	11
SOCIAL	6	CLASIFICADOS	12
CABLES	7 y 8	TEATROS	13
POLICIA	9	MAGAZINE	14

El golpe de los pasquines

Disminuye número de informaciones sensacionalistas

Como el pasquín de los "golpes" hace noticia el "golpe" de los pasquines disminuye en intensidad. Los titulares de los diarios amarillos disminuyeron ayer su sensacionalismo político y general, cambiaron la dinamita por cohetes y volvieron a reflejar algo de la vida normal del país. Ya no se destacó con gruesos caracteres el pretendido "golpe de Estado" fraguado en la mente de Alejandro Ríos Valdivia, ni se volvió a insistir sobre el "Estado de Sitio", que el diario radical suscrito al Boletín Comercial, dio como un hecho hace sólo 48 horas.

"Mundo Libre" sólo menciona la acusación que pretende entablar el FRAP contra el Ministro Wilson, por el remate de las acciones de LA NACION, y, en sus páginas interiores, tímidamente se atreve a comentar que "Videla insiste en desafiar al P. R."

Baja, pues, el tono de los periódicos "golpistas", mientras suben los "golpes" del pasquín radical.

En descubierto el bluff radical.-

Ríos Valdivia hizo feroz ridículo ante los comités políticos del Senado

Debió reconocer que no había complot, sino mero rumor callejero

En el más feroz de los ridículos cayó ayer Alejandro Ríos Valdivia, al exponer ante los jefes de los comités del Senado, los antecedentes que tenía para denunciar los preparativos de un supuesto golpe de Estado.

En su exposición de media hora ante los jefes políticos, el jefe radical debió reconocer que en realidad él se había hecho eco de meros rumores que hacían referencia a la existencia de maniobras antidemocráticas en algunos sectores del Gobierno, pero que no había podido comprobar la veracidad de los mismos.

Su denuncia cayó en tan estruendoso fracaso, que Humberto Martones, líder frapista, no vaciló en declarar a los periodistas que "en realidad no existe complot, sino un clima apropiado para conspirar".

El senador Izquierdo Araya expresó, por su parte, que la denuncia radical era infantil y absurda, que sólo obedecía a un juego político del radicalismo y que sólo se había traducido en un tremendo desprestigio para la democracia chilena en el exterior.

Ríos Valdivia, no obstante, en su afán de sostener que siquiera parte de su denuncia era efectiva, no vaciló en injuriar gratuitamente a las Fuerzas Armadas de la República, cuando manifestó que aun cuando en la

(A la página 2, N.o 27)

El pasquín del "golpe"

Aumenta el número de los cheques sin fondo

CHEQUES PROTESTADOS

LOS CHEQUES PROTESTADOS POR "CUENTA CERRADA" VAN MARCADOS CON UN ASTERISCO (*); LOS DEMAS HAN SIDO PROTESTADOS POR "FALTA DE FONDOS"

BANCO DE CHILE (CENTRAL)

GIRADOR	MONTO
Empresa de Publicaciones Indoamérica S. A. C. ...	12.211.—
Empresa de Publicaciones Indoamérica S. A. C. ...	100.000.—
Empresa de Publicaciones Indoamérica S. A. C. ...	101.400.—
Empresa de Publicaciones Indoamérica S. A. C. ...	35.000.—
Empresa de Publicaciones Indoamérica S. A. C. ...	6.000.—
Empresa de Publicaciones Indoamérica S. A. C. ...	5.000.—
Empresa de Publicaciones Indoamérica S. A. C. ...	127.000.—
Empresa de Publicaciones Indoamérica S. A. C. ...	17.000.—
Empresa de Publicaciones Indoamérica S. A. C. ...	30.000.—
Empresa de Publicaciones Indoamérica S. A. C. ...	13.894.—
Empresa de Publicaciones Indoamérica S. A. C. ...	33.400.—
Empresa de Publicaciones Indoamérica S. A. C. ...	4.816.—
Empresa de Publicaciones Indoamérica S. A. C. ...	47.214.—
Empresa de Publicaciones Indoamérica S. A. C. ...	7.908.—
Empresa de Publicaciones Indoamérica S. A. C. ...	45.000.—
Empresa de Publicaciones Indoamérica S. A. C. ...	15.000.—
Empresa de Publicaciones Indoamérica S. A. C.	7.000.—

GIRADOR	MONTO
Empresa de Publicaciones Indoamérica S. A. C. ...	3.970.—
Empresa de Publicaciones Indoamérica S. A. C. ...	126.077.—
Empresa de Publicaciones Indoamérica S. A. C. ...	20.000.—
Empresa de Publicaciones Indoamérica S. A. C. ...	30.000.—
Empresa de Publicaciones Indoamérica S. A. C. ...	4.800.—
Empresa de Publicaciones Indoamérica S. A. C. ...	14.052.—
Empresa de Publicaciones Indoamérica S. A. C. ...	20.000.—
Empresa de Publicaciones Indoamérica S. A. C. ...	18.147.—
Empresa de Publicaciones Indoamérica S. A. C. ...	8.000.—

BANCO SUD AMERICANO (Central)

GIRADOR	MONTO
Empresa de Publicaciones Indoamérica S. A.	35.360.—
Empresa de Publicaciones Indoamérica S. A.	30.000.—
Empresa de Publicaciones Indoamérica S. A.	74.632.—
Empresa de Publicaciones Indoamérica S. A.	64.200.—

En el facsímil, nueva copia fotostática de las páginas 4 y 10 del Boletín de Informaciones Comerciales N.o 1.439, de 2 de enero de 1957, que edita la Cámara de Comercio de Chile. En ellas aparecen cheques protestados por valor de $ 1.057.081, $ 852.889, correspondientes al Banco de Chile, y $ 204.192 al Banco Sudamericano, a la Empresa de Publicaciones Indoamérica S. A., editora del periódico radical "Mundo Libre". Sumados esos cheques a los que figuran en el Boletín N.o 1.443, $ 988.656, que dimos a conocer ayer, las deudas insolutas de la Empresa, garantizadas con cheques sin fondo, llegan a $ 2.045.737. De este modo, el Boletín Comercial se está convirtiendo en el órgano oficial de publicaciones del Partido Radical, en el que no da a conocer sus postulados políticos sino su carencia de doctrinas morales, al hacer pública la falencia económica de su propio órgano de prensa, "Mundo Libre". Esta nueva modalidad periodística tiene, por cierto, una ventaja: la de no arrojar pérdidas, ya que los gastos de impresiones corren de cuenta de la Cámara de Comercio de Chile.

A RAIZ DEL OLEODUCTO.—

Descomedidos conceptos del diario "La Prensa" de Lima

El periódico peruano intenta defender intereses que nadie ha pensado amagar

LIMA, 20 (UP).— En su editorial de hoy, miércoles, el diario "La Prensa" se ocupa de un comunicado emitido por la Embajada de Chile y publicado en los periódicos de ayer, en el que la Embajada formula "esclarecimientos fundamentales al comentario que publica "La Prensa" en su edición del domingo 17 en torno a la posibilidad de que se llegue a construir un oleoducto para Bolivia a través de territorio peruano.

Después de manifestar que ha sido útil la publicación de la nota de la Embajada de Chile, en cuanto a hacer conocer el punto de vista oficial de ese país sobre el asunto de la construcción de un oleoducto destinado a dar salida al petróleo de Bolivia, "La Prensa" expresa que lo que resulta "inaceptable es que la pretendida rectificación de la Embajada de Chile llegue a la impertinencia de sentar normas sobre cómo debe opinar un periódico peruano acerca de problemas que interesan a los peruanos".

Agrega el editorial de "La Prensa":

"Nada tiene que sugerir ni que declarar a ese respecto la Embajada de un país extranjero, y menos, que nunca, en caso como este, en que la Embajada de Chile, so pretexto de mostrarse dolida por comentarios que extravagantemente califica como desusados e ingratos, lo que hace en realidad es defender los particulares intereses de su país, que no tie-

(A la página 7, N.o 71)

PRESIDENTE DE LA REPUBLICA VIAJA MAÑANA A P. ARENAS

El Presidente de la República, Excmo. señor don Carlos Ibáñez del Campo, parte mañana, a las 7.30 horas a Punta Arenas. El Primer Mandatario hará el viaje en vuelo directo en un avión de itinerario de la Línea Aérea Nacional, que llegará a la capital magallánica, a las 11.30 horas.

La comitiva que acompaña al Jefe del Estado está compuesta por los Ministros: de Defensa Nacional, vicealmirante don Francisco O'Ryan; de Educación, don Francisco Bórquez; de Salud, doctor Roberto Muñoz Urrutia; de Obras Públicas, general don Eduardo Yáñez, y de Agricultura, don Jorge Aravena Carrasco. Acompañarán, además, al Excmo. señor Ibáñez el Subsecretario de Minería, don Carlos Ruiz Fuller, y el presidente de la Comisión de Cambios Internacionales, don Oscar Salas Elgart.

El Presidente de la República, y comitiva, visitarán las cancha de aterrizaje de la FACH, Presidente Wilson y Puerto Natales.

S. E. estará de regreso en Santiago el lunes en la mañana.

¡Para el viaje, para la playa!

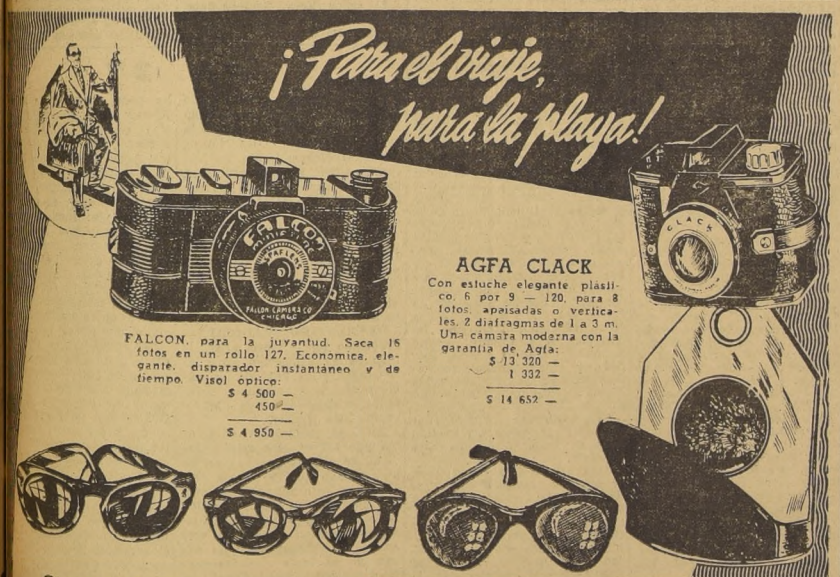

FALCON, para la juventud. Saca 16 fotos en un rollo 127. Económica, elegante, disparador instantáneo y de tiempo. Visor óptico:
$ 4 500 —
450 —
$ 4.950 —

AGFA CLACK
Con estuche elegante plástico. 6 por 9 — 120, para 8 fotos, apaisadas o verticales. 2 diafragmas de 1 a 3 m. Una cámara moderna con la garantía de Agfa:
$ 13 320 —
1 332 —
$ 14 652 —

Gigant: $ 3.600 — Diputado: $ 3.000 — Diana: $ 3.600

Regidor: $ 3.400 — Butterfly: $ 2.900

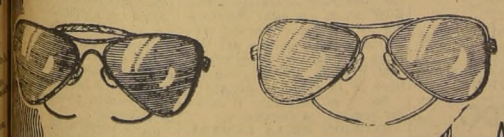

AVIATION — WILSONITES

CON MARCO METAL
AVIATION .... $ 2.000.-
WILSONITES ... 3.500.-

CASA FIONA
UNION CENTRAL COSTADO T METRO CASILLA 1701 STGO.

Arden los bosques de siete provincias

Declina peligrosa erupción del Llaima

200 PREDIOS SE QUEMAN ENTRE ARAUCO Y PUERTO MONTT

TEMUCO.— Hasta las primeras horas de la madrugada los incendios que prendieron en bosques, predios forestados y sembrados de siete provincias, estaban aumentando peligrosamente. Informaciones procedentes de los distintos puntos de la zona que abarca desde Arauco hasta Llanquihue, daban a conocer que cerca de doscientas propiedades estaban afectadas por las llamas o habían sido destruidas en gran parte. Los daños se avalúan en más o menos mil doscientos

(A la página 2, N.o 23)

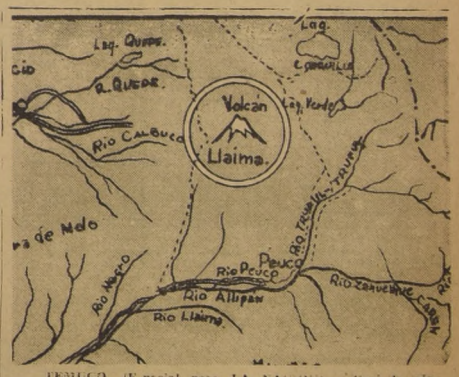

TEMUCO (Especial para LA NACION).— Cesó la violenta erupción del Volcán El Llaima, que durante 70 horas mantuvo en constante zozobra a toda la región, debido a las grandes cantidades de lava ardiendo que lanzaba por su cráter y que se precipitaba por sus faldeos. Carabineros y fuerzas militares patrullan la región amagada en busca de familias campesinas que huyeron de sus hogares. La crecida de los ríos, debido al deshielo, hizo cambiar de cauce al río Allipén, anticipándose en cuatro kilómetros a su afluencia con el río Negro. El Allipén salió de madre y se vació sobre el camino internacional de Pucón a Curarrehue, destruyéndolo, como asimismo sus puentes. Hay miles de hectáreas cubiertas de agua, que paulatinamente está decreciendo. Los daños son cuantiosos, aun cuando es imposible calcularlos por el momento. Otros ríos que han desbordado son el Peuco y el Truful-Truful, por el sur, y el Calbuco, por el norte.

CONSEJO ESTUDIANTIL

Liceo para jóvenes y señoritas, montado con la más estricta disciplina al servicio de los alumnos que deseen llevar adelante sus humanidades en debida forma.

Enseñanza rigurosa a cargo de profesores universitarios, con inmediata orientación al bachillerato.

Huérfanos 1112 — Tercer piso

Exija hoy nuestro Suplemento Deportivo

GANAMOS OTRA CAMPAÑA

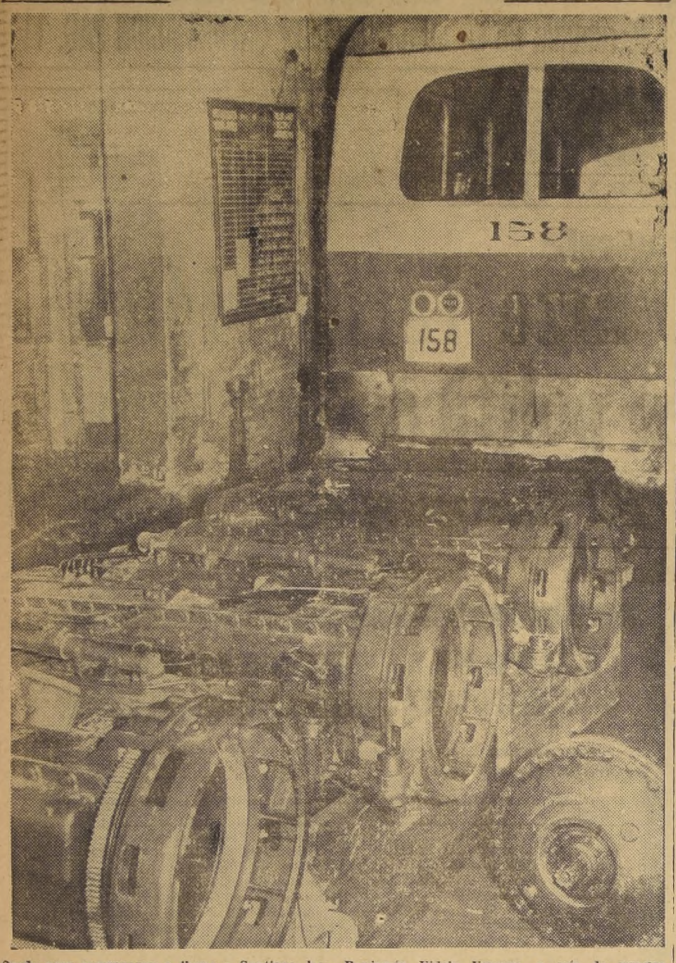

Desde ayer comenzaron a llegar a Santiago, los repuestos para los buses de la Empresa de Transportes Colectivos del Estado, luego de permanecer largo tiempo en la Aduana de Valparaíso. Los repuestos para poner en servicio alrededor de 200 buses "Berliet" y "Fuso", fueron retirados gracias a una intervención personal del Ministro del Interior, coronel don Benjamín Videla Vergara, a raíz de nuestra campaña, en que pusimos en evidencia que resultaba más económico y rápido reparar los buses paralizados que esperar nuevas adquisiciones de vehículos. El grabado muestra tres de los muchos motores que pronto comenzarán de nuevo a mover los vehículos que se oxidaban en los garages.

Llegaron repuestos para reparar buses de la ETCE

Se incluyen numerosos motores nuevos para buses "Berliet" y "Fuso"

La Empresa de Transportes Colectivos del Estado comenzó ayer a almacenar en su depósito de Brasil con Mapocho, los cajones con repuestos destinados a los buses "Berliet" y "Fuso", que fueran entregados por la Aduana.

La intensa actividad que se inicia con la recepción de estos repuestos, en las maestranzas de la ETCE debe atribuirse así a la preocupación del Ministro del Interior, coronel don Benjamín Videla Vergara, y del propio Presidente de la República, por resolver este problema.

El Ministro hizo gestiones personales ante el Superintendente General de Aduanas para facilitar la entrega de los repuestos a la ETCE, y su gestión tuvo pleno éxito.

En menos de una semana se obtuvo lo que los dirigentes de la ETCE no pudieron hacer en seis meses: obtener los medios para retirar de Aduana los repuestos para los buses que se encuentran fuera de servicio.

CONTROL DE LA LOCOMOCION.— La incorporación de más de 228 máquinas paralizadas de la ETCE a la locomoción colectiva de Santiago permitirán suplir muchas deficiencias del actual servicio, las que ya han sido consideradas por las autoridades de Carabineros y de la Subsecretaría de Transportes, así como por el propio Ministro del Interior.

A comienzos de la semana venidera estará en plena actividad el Prefecto de Tránsito de la capital, Jefe de Carabineros que actuará como "oficial de enlace" entre los tres organismos antes mencionados, con el objeto de imponer un estricto control sobre los horarios de salida y cantidad de buses y microbuses en circulación.

Las autoridades que han adoptado esta iniciativa estiman que con la cantidad de vehículos que actualmente se halla en servicio, es posible mejorar la atención del público de manera ostensible, siempre que se imponga alguna disciplina, exigencias elementales y sanciones para quienes se opongan, incluso con arguc1as, a colaborar en este esfuerzo.

DEFUNCIONES

Ha dejado de existir nuestro querido e inolvidable deudo, señor

DOMINGO RONDINI CANALES

Sus funerales se efectuarán hoy a las 16.30 horas, partiendo el cortejo desde su casa habitación, calle Guanaco N.o 2150, al Cementerio General.

La familia.

Ha dejado de existir en Europa, nuestro querido padre, suegro y abuelito, don

PIERRE LAURENT LHORENTE

Se oficiará una misa en descanso de su alma, hoy jueves, a las 9.30 horas, en la Iglesia de San Agustín.

La familia.

IN MEMORIAM

Con motivo de cumplirse el primer aniversario del fallecimiento de nuestro querido esposo y padre, señor

TOMAS RENE ROGERS MENESES

(Q. E. P. D.)

Se le oficiará una misa por el eterno descanso de su alma, mañana en la Iglesia del Cementerio Católico, a las 10 horas. Se invita a los que fueron sus amigos y familiares.

Su esposa e hijos.

FUNERARIA DEL HOGAR DE CRISTO

ATENCION PERMANENTE

SERVICIOS DE TODAS CATEGORIAS

Traslados dentro y fuera del país

Las utilidades de la Empresa Funeraria benefician las obras sociales del Hogar de Cristo

ALONSO OVALLE 1495

(Frente a la Iglesia San Ignacio) — Teléfono 88976

Triturada una leyenda.-

Senador conservador calificó de "cuentos para el brasero", denuncia de radicales

Decepcionados y convencidos de haber perdido el tiempo se retiraron jefes de los comités políticos del Senado

CONCLUSION DE LOS SENADORES: ¡NO HABRA PARA QUE REUNIRSE!

Reacciones contrarias a las que se proponía alcanzar con sus "denuncias" obtuvo ayer el presidente del Partido Radical, Alejandro Ríos Valdivia, ante los jefes de los comités parlamentarios del Senado.

—"No es correcto sembrar la alarma pública y desprestigiarnos en el exterior, en base a rumores"...; "Sobre las suposiciones, la imaginación del señor Ríos Valdivia vuela"...; "Se advierte tras todo esto una burda maniobra electoral"...; "¡Si no hay tal complot!"...; "El presidente radical hace historia antigua"...; etc. Estas y otras expresiones de los asistentes a la reunión, cuando se retiraban de ella, alrededor de las 14 horas, resumen la impresión general que dejó en ellos la famosa "denuncia" radical.

ASISTENTES. — Estuvieron presentes en la sesión, que se inició al mediodía, por patrocinio y bajo la presidencia del señor Figueroa, los senadores Izquierdo, agrariolaborista; Videla Ibáñez, del Partido Nacional; Enrique Curti y Alfredo Cerda, conservadores unidos; Eugenio González y Carlos A. Martínez, socialistas populares; Angel Faivovich, radical; Salvador Allende y Luis Quinteros, socialistas; Humberto Martones, democrático, y Frei, falangista. Además, concurrió el presidente de los radicales, Ríos Valdivia.

DECLARACION.— Al término de la reunión, el señor Luis Valencia, funcionario del Senado, que actuó de Secretario, declaró que en la tarde se entregaría una declaración oficial sobre lo conversado en esa oportunidad por los jefes de Comités.

LA REUNION. — Según los antecedentes que pudimos reunir, la sesión se inició con una breve exposición del Vicepresidente del Senado, señor Figueroa, quien informó que su citación a los Comités se originó, después de una conversación que tuvo con el Presidente de la Cámara de Diputados, en la alarma pública que habrían provocado los rumores sobre supuestas actividades subversivas y antidemocráticas durante los últimos días.

Después, ofrecida la palabra al presidente radical, quien había pedido ser escuchado, habló alrededor de media hora. Informó acerca de lo que a su juicio constituía la preparación de un ambiente propicio para un "golpe de Estado". La exposición de Ríos Valdivia fue vaga, a base de conjeturas sobre hechos pasados, y, principalmente, de suposiciones. Desde su punto de vista, el "clima" político actual es semejante al de 20 años atrás. Recordó los tiempos de Marmaduque Grove. Luego rememoró expresiones que habría tenido el Presidente de la República, en el sentido de que "los radicales no volverían al poder". Se refirió luego a campañas de LA NACION. Dijo, en seguida, que la oficialidad del Ejército tiene el propósito de no actuar en política, pero que en el Alto Mando habría jefes que alentarían ánimos "golpistas", que eventualmente podrían aprovecharse de la situación producida a raíz de la divergencia entre el Ejecutivo y la Contraloría, para llevar adelante sus propósitos antidemocráticos.

Hizo, finalmente, un llamado a la defensa de la vida institucional del país y pidió la atención preventiva del Parlamento, para amagar cualquier intento insconstitucional.

EL DEBATE.— En seguida se produjo un debate, en el que participaron todos los asistentes. La mayoría de los comités no consideró necesario formular declaración alguna como conclusión de la reunión, por estimar que los antecedentes expuestos por Ríos Valdivia no constituían elementos de juicio suficientes para crear mayor alarma en el país.

La conversación —como calificó el debate uno de los asistentes, el senador Eugenio González— derivó hacia otros tópicos.

Allende se refirió a la venta de las acciones fiscales del diario LA NACION, informando que el FRAP había resuelto presentar una acusación constitucional contra el Ministro de Tierras y Colonización, por la responsabilidad que pudiera caberle en la aprobación de las bases respectivas, las que, según ese bloque izquierdista, no contemplarían los intereses fiscales.

Otros senadores se quejaron de la forma en que se aprobó el artículo que ordena la enajenación de las acciones fiscales de esta empresa periodística, declarando que fue un error político haber autorizado su venta.

Allende manifestó que no estarían suficientemente garantizadas las libertades públicas en presencia de las próximas elecciones generales, apreciación que hicieron suya los senadores Martones y Eugenio González.

UNA DISCUSION

Otro punto de la "conversación" fue el prestigio del Parlamento. Martones enrostró al senador Izquierdo el haber contribuído al desprestigio del Parlamento, con la presentación de un proyecto de ley que anulaba las inscripciones electorales, ordenaba otras nuevas y modificaba la Ley Electoral.

Izquierdo respondió que él no presenció la "feria electoral" del 12 de enero, pero que se formó un juicio acabado del triste espectáculo de esa noche a través de las informaciones de prensa y los comentarios de los más destacados periodistas del país. Agregó que los propios diarios afectos a los partidos del FRAP, así lo reconocieron y criticaron durante el hecho. Más adelante dijo que su intención no fue otra que la de tratar de llevar la inscripción electoral a un campo serio, responsable y compatible con nuestra tradición democrática.

VOLADORES DE LUCES

Cuando abandonaba la reunión, conversamos con el senador Manuel Videla Ibáñez, del Partido Nacional, quien nos expresó:

"Ni siquiera hay fundamentos para haber citado a la reunión. Nada justifica la alarma que se ha pretendido hacer en torno a rumores y suposiciones. Las denuncias o informaciones del señor Ríos Valdivia no contienen nada de concreto. Son voladores de luces. Respecto de intenciones que el presidente radical atribuyó a algunos jefes militares, tampoco reveló nada de específico y digno de fe".

NO HAY TAL COMPLOT

Interrogado sobre el juicio que le merecían las informaciones del señor Ríos Valdivia, el senador Martones respondió:

"¡Si no existe tal complot!" Lo que sí hay es la formación de un ambiente propicio a las actividades antidemocráticas".

MUCHA IMAGINACION

El senador Izquierdo, comentando las alternativas de la reunión, expresó que "sobre los rieles de los rumores, la imaginación del señor Ríos Valdivia vuela rápida". Reiteró lo afirmado en la sesión, en orden a que la debilidad de los argumentos esgrimidos y la pobreza de los antecedentes expuestos no justificaban la citación a los comités del Senado, como tampoco la alarma que pretenden crear en el país los radicales, ya que con ello sólo se consigue desprestigiar a Chile en el exterior.

"Todo esto —afirmó— no puede tener otro objetivo que el de aprovechar electoralmente una situación, lo que me parece condenable, porque en este caso se juega con el honor del país y la ciudadanía." "Ríos Valdivia —terminó diciendo el senador Izquierdo—, habló de historia antigua."

REUNION MERAMENTE IN FORMATIVA

Don Eugenio González, quien asistió a la sesión en representación del Partido Socialista Popular, no contestó directamente nuestra pregunta acerca de la gravedad que podría atribuir a las "denuncias" del señor Ríos Valdivia. Como restándoles importancia, nos dijo:

"En realidad fue una reunión meramente informativa".

CUENTOS PARA EL BRASERO

Por su parte, el senador Enrique Curti, conservador unido, concretó su pensamiento de la siguiente manera:

"Considero que lo dicho por el señor Ríos Valdivia constituyen las vaguedades más grandes que he escuchado al pretenderse, por lo demás, mezclar dos cosas que nada tienen que ver entre sí".

"Lo del diferendo con la Contraloría no encuadra dentro de nuestra jurisdicción. Son cosas de administración, de otro Poder del Estado. Además, no se ha pedido nuestra intervención. En cuanto a las denuncias sobre pretendidas actividades antidemocráticas —agregó el señor Curti—, puedo decir que se trata de generalidades que más bien acusan nerviosismo político que el ánimo preciso de puntualizar cosas definidas. Son nada más que cuentos para el brasero", concluyó.

HACIA LA SOLUCION

En la tarde se entregó la siguiente declaración oficial sobre la reunión de que damos cuenta:

"Convocados por el Vicepresidente del Senado, H. Senador señor Hernán Figueroa Anguita, se reunieron en la Sala de la Presidencia, al mediodía de hoy, los Honorables Senadores, señores Alfredo Cerda y Enrique Curti, por el Comité del Partido Conservador Unido; Pedro Opaso, por el Comité Liberal; Angel Faivovich, por el Comité Radical; Carlos Alberto Martínez y Eugenio González, por el del Partido Socialista Popular; Salvador Allende y Luis Quinteros, por el Comité Socialista de Chile; Eduardo Frei, por la Falange Nacional; Guillermo Izquierdo, por el Comité Agrario Laborista; Manuel Videla Ibáñez, por el del Movimiento Republicano de Chile, y Humberto Martones Quezada, por el del Partido Democrático de Chile.

"Especialmente invitado concurrió el presidente del Partido Radical, señor Alejandro Ríos Valdivia.

"Los asistentes se impusieron en detalle de los acontecimientos de la actualidad política que son del dominio público, en especial del entredicho surgido entre la Contraloría General de la República y algunos Ministros de Estado, y, después de analizarlos, concluyeron en estimar que las situaciones planteadas estaban en vías de superarse satisfactoriamente.

"Los Comités agradecieron al señor Figueroa la oportunidad que les había procurado para informarse con detenimiento de los sucesos producidos y cambiar ideas acerca de ellos. — Santiago, 20 de febrero de 1957. — Luis Valencia Avaria, Secretario Accidental".

¿PARA QUE SE REUNIERON?

Si los acontecimientos que dieron origen a la reunión eran "del dominio público" y si también era del conocimiento de todos que "las situaciones planteadas estaban en vías de superarse satisfactoriamente", ¿para qué se reunieron los jefes de los comités del Senado?

Es lo que hasta ahora no ha logrado saberse.

En la MONEDA

EL GERENTE GENERAL del Banco Francés e Italiano, señor Alberto Jacomet, será condecorado por el Gobierno de Chile con la "Orden al Mérito", en el grado de comendador. Las insignias le serán impuestas en una ceremonia que se efectuará, al mediodía, en la Cancillería. El señor Jacomet ha hecho toda su carrera funcionaria en nuestro país.

EL PRESIDENTE de la República ofrecerá un banquete en la Moneda al nuevo Embajador de Chile ante el Gobierno de Washington, señor Mariano Puga Vega.

GOBERNADOR del Departamento de Mataquito ha sido designado el señor Luis Sbarbaro Tochetton. Reemplaza en este cargo a don Roberto de la Fuente, quien renunció.

Nuevo Inspector General para el Instituto Superior de Comercio de Concepción

Por Decreto 334, de 30 de enero pasado, del Ministerio de Educación, ha sido nombrado Inspector General del Instituto Superior de Comercio de Concepción, don Vicente Vera Nova.

El señor Vera desempeñaba iguales funciones en el Instituto Comercial de Chillán.

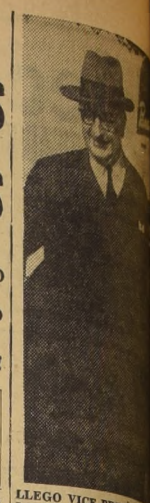

LLEGO VICE PRESIDENTE A LA ANACONDA.— Procedente de los Estados Unidos llegó a Santiago, el señor Robert Echel, vicepresidente de la conda Copper Company. grabado vemos al señor en los momentos de su a Los Cerrillos, donde fue bido por funcionarios de empresa.

REGRESA MISION MILITAR DESDE BASE O'HIGGINS

La comisión militar de levo de la Base O'Higgins la Antártida, llegará hoy Punta Arenas, a bordo transporte "Rancagua", de Armada Nacional.

Desde Punta Arenas el viaje en avión FACH, para llegar a San go el domingo.

La delegación la integran 4 oficiales, 7 suboficiales un soldado.

S. E. RECIBIO A DELEGACION DE MAGALLANES

Una Comisión de vecinos representativos de las diversas actividades de la provincia Magallanes, se entrevistó con S. E. el Presidente de República. La Comisión planteó al Jefe del Estado la solución de diversos y urgentes problemas que afectan a esa región.

Entre otras cosas solicitaron la canalización del río La Las, la construcción de camino hacia el aeródromo de Chabunco y la ampliación del presupuesto fiscal a fin de atender el mayor movimiento que se espera con el sistema de puerto libre.

S. E. escuchó con interés las peticiones promete estudiar los estudios del caso y les dará adecuada solución.

1.900 hombres trabajan para poner en marcha mineral de cobre de "El Salvador"

En 1960 estará en pleno funcionamiento con una producción anual de 100 mil toneladas de cobre blíster

"Mil novecientos obreros trabajan activamente en la construcción de caminos, aducción de agua, perforación de túneles y otras obras en el mineral de cobre de El Salvador, de la Andes Copper Company, para poner el mineral en trabajo", declaró ayer a LA NACION, el Subsecretario de Minería, señor Carlos Ruiz Fuller, quien acaba de regresar de la zona que visitó en compañía del vicepresidente de la CACREMI, señor Emilio Vogel.

"Se está perforando, dijo, el tunel principal de salida que tiene una sección de 4 metros de alto por 5 metros de ancho y las obras avanzan a razón de 10 metros lineales diario, utilizando modernos medios de mecanización.

"Se construye otro túnel al nivel de trabajo dentro de la mina y se continúan los trabajos de sondaje para terminar el reconocimiento de los yacimientos mediante sondeos de diamante y de persecusión. En la mayor parte se ha empleado sondas de diamantes desde túneles abiertos especialmente para ese objeto, a fin de alcanzar el mineral que en la mayor parte del yacimiento se encuentra bajo una capa de roca de 130 metros de espesor.

La ubicación de este yacimiento de cobre, considerado uno de los más grandes del mundo, pues hasta la fecha se han cubicado 200 millones de toneladas, quedando aún mucho por reconocer, se hizo en base a estudios geológicos de la región y constituye uno de los trabajos de geología más interesantes, ya que el mineral se encuentra a bastante profundidad en el corazón de la montaña.

Agregó el señor Ruiz que los concentrados de plata de la explotación serán llevados por cañerías especiales hasta la estación de Llanta sobre el ferrocarril de Chañaral a Potrerillos, y desde allí subidos por el ferrocarril a la fundición en Potrerillos. La Andes copper trabaja activamente para poner cuanto antes en funcionamiento la nueva mina y se calcula que dentro de 3 años más, cuando ya estén agotadas las reservas de minerales de Potrerillos, El Salvador estará en pleno funcionamiento con una producción de 100.000 toneladas de cobre blister al año como mínimo.

N.o 23

millones de pesos y todavía faltan otros perjuicios que calcular. Diversos factores, como la sequía, los vientos y la falta de medios materiales están contribuyendo a que el fuego se extienda peligrosamente y sea imposible dominar los principales focos, a pesar de la intensa y agotadora labor de bomberos, carabineros, personal militar y vecinos.

Mientras estos incendios continuaban con dramática intensidad en siete provincias, la violenta erupción del Llaima disminuyó en forma apreciable. El volcán que en las últimas horas del martes había lanzado sus torrentes de lava hirviente y piedras, los que destruyeron más de tres kilómetros del camino que une a Cunco con Melipeuco, redujo ayer su actividad y devolvió la perdida tranquilidad a los vecinos y habitantes de los pueblos de los alrededores, que ayer amanecieron con sus casas y calles cubiertas de ceniza. Estos, al entrar en actividad el volcán, víctimas del pánico, iniciaron el éxodo de sus viviendas, abandonando sus sembrados y animales. Hombres y mujeres, llevando sus niños y los elementos más indispensables, frente al peligro que estaba significando la erupción, la que abrió dos nuevos cráteres a. Llaima, huyeron para buscar sitios más seguros, mientras una enorme masa de humo provocada por los incendios de los bosques de Cautín volvía irrespirable el aire de los hasta ayer tranquilos valles de la zona. Carabineros y personal militar mantuvieron desde los primeros momentos de peligro un patrullaje constante en las regiones amagadas, no sólo por la inundación de lava y la salida de los ríos Truful-Truful y Allipén, sino también por los incendios, donde se ha debido rescatar a decenas de personas con principio de asfixia o quemaduras a consecuencia de su labor para la extinción de las llamas.

COMPROBADA INOCENCIA DE MILAN YOVANOVIC N.

El señor Milán Yovanovic Novecovic, que apareciera señalado en algunas informaciones de prensa, como responzable de un delito por estafa cometido en la Compañía Chilena de Teléfonos, quedó en libertad incondicional por no haber méritos para proceder en su contra.

Esta decisión fue adoptada por el magistrado del Quinto Juzgado del Crimen de Santiago, quien pudo establecer la ninguna culpabilidad del señor Yovanovic en los hechos que se investigan.

"MODISTO" FUE DETENIDO AL LLEGAR A SANTIAGO

Dijo que vestía de mujer "porque es la única manera de trabajar en costura"

Un "modisto" de 28 años de edad, totalmente analfabeto, fue detenido ayer por detectives de la Brigada Móvil, cuando llegaba a Santiago, desde el norte, para dedicarse a sus actividades.

La razón de la aprehensión es que José Ernesto Galván Toledo, venía "completamente vestido de mujer".

Cuando se le quiso pedir sus documentos de identidad respondió indignada, pero recatadamente, que lo único que podía proporcionar a los "señores" era un certificado de nacimiento suyo. Y, efectivamente, mostró uno que correspondía a una persona del sexo femenino, de 19 años de edad. La vanidad fue lo que perdió al "modisto". Un certificado de nacimiento de una persona más de acuerdo con la edad que demuestra su físico, probablemente, no hubiera despertado sospechas.

LA CONFESION. — En Investigaciones el analfabeto nortino confesó ampliamente. Su familia, —dijo— le había enseñado con detalles el difícil arte de la costura, pero como es, prácticamente, imposible para un hombre conseguir trabajo en ese ramo, había optado por disfrazarse de mujer. Protestó de sus cualidades, asegurando que, con una aguja y con hilo, era capaz de hacer verdaderas maravillas.

Muy afectado por su detención, el "modisto" que llegó a Santiago vestido de mujer, exclamó una y otra vez: "Lo único que quiero es trabajo decente en un buen taller de modas".

ASOC. DE JUBILADOS DE LA PRENSA

Asamblea general extraordinaria celebrará hoy, a las 16.30 horas, la Asociación Nacional de Jubilados de la Prensa, en su local de Catedral 1339.

N.o 27

oficialidad joven y en el mando medio del Ejército no había afán golpista alguno, no podía decir lo mismo del Alto Mando, donde tradicionalmente se hacían presente algunos generales, llanos a conspirar contra las instituciones fundamentales del país.

Al término de la reunión, los senadores que participaron en ella, debieron reconocer que la denuncia radical no tenía gravedad alguna y que se basaba solamente en rumores no dignos de mayor crédito.

DESMENTIDO RADICAL. — Previendo que tal sería el resultado de su exposición ante los senadores, Ríos Valdivia se había apresurado, algunas horas antes, a desmentir su propio complot de bolsillo.

En la primera página de "Mundo Libre", el periódico radical, se afirma que "yo no he manifestado que se estaría gestando en determinadas esferas del Ejecutivo un nuevo complot. He dicho que algunos personeros que actúan cerca de esas esferas pretenden crear un clima de inquietud que amenaza la estabilidad institucional del país.

"He dicho y sostengo que en las Fuerzas Armadas hay siempre algunos elementos inquietos que fácilmente caen en las celadas que les tienden personeros políticos interesados en crear situaciones como la que he denunciado.

"No temo un movimiento organizado que surja del seno de las propias instituciones armadas, como tampoco podría creer que el Presidente de la República y sus Ministros pudieran ser tan poco inteligentes como para conspirar contra sí mismos. Ellos tienen que estar convencidos de que sólo dentro del cauce institucional podrán dar término regular al Gobierno al cual llegaron por la expresión libre de la voluntad nacional".

En otras palabras, el autor del complot, lo desmiente.

REUNION DE LA CAMARA. — Siendo así las cosas, ¿qué problemas se van a plantear hoy en la reunión extraordinaria de la Cámara a la que ha citado Julio Durán Neumann, correligionario de Ríos Valdivia? ¿Van a volver sobre el golpe de Estado? ¿Van a mencionar acaso, como "Mundo Libre", un supuesto e hipotético "estado de sitio" que nadie ha pensado en declarar? ¿Qué hará mañana el radicalismo frente a esta tremenda plancha política a que lo ha conducido su inefable presidente Ríos Valdivia?

Son todas esas verdaderas incógnitas que sólo podrán despejarse mañana.

REACCION DE LA PRENSA. — Mientras tanto, la lógica reacción de la prensa sería no ha podido ser otra que la llamar la atención sobre tipo de sensacionalismo electoral, que tanto daño ocasionar al prestigio del en el exterior.

"El Diario Ilustrado", en edición de ayer, en un artículo que intitula: rumores sin fundamento, fustiga este tipo juego político, llamando a cordura a quienes, como dirigentes de partidos, tienen la obligación de velar por que no se altere, con falsos rumores, el ambiente de normalidad institucional que vive el país.

"El Mercurio", en una actitud similar, formula planteamientos dignos de toda consideración en su editorial de ayer. Para el cano, el diferendo Gobierno Contraloría no puede analizarse desde puntos de vista externos, ni debe conducir a conclusiones erróneas y alarmistas sin fundamento alguno.

ACTITUD DEL FRAP.— Lo casado el supuesto complot dido por los radicales, el FRAP ha creído conveniente tranquilizar el ambiente político, patrocinando una acusación constitucional contra el Ministro de Tierras por haber ordenado la venta de las acciones fiscales de La NACION, en efectivo a la dispuesta por la ley 12.084, sobre el particular.

Sus primeros fintes sobre este escabroso terreno fracasaron. Ahora ha declarado que interpelará el resultado de la investigación que realiza la Contraloría General para dar forma a la acusación y después de estudiar el libelo. Primero acusación y después se han dado cuenta de que no tenían antecedente alguno.

Todo eso no tiene más que una sola interpretación: el FRAP ha blufea con un incidente sin salida por trascendencia, porque en estos instantes, y frente a esa actitud, no otro recurso que el del escándalo político, el sensacionalismo barato, para explotar del tremendo anonimato en que se encuentre.

No se necesita ser un experto en materias electorales para criticar al FRAP un desacierto político en la elección de marzo próximo. Y frente a ese fracaso que se avecina, venir ¿qué otra actitud política adoptar sus dirigentes, que la de fomentar cualquier incidente que pudiera permitirles capitalizar algunos votos?

EL BLUFF.— El bluff político de la semana ha quedado en descubierto.

Sin complot, sin estado de sitio y sin peligro alguno de golpe especie para la tranquilidad normal del país, ¿a qué recurrirán sus extremos de la política, aventureros de la política, para mantenerse siempre en primer plano de las informaciones?

No lo sabemos.

Carniceros estiman que libertad de matanza bajará precios

Un abastero condena él actual sistema que limita a 84 el número de industriales

La libertad de matanza es considerada por los carniceros como uno de los primeros pasos que deben dar las autoridades con el objeto de resolver los problemas derivados del abastecimiento de este producto a la población.

Ramón Aravena, con su negocio establecido en calle Gorbea 2405 de Santiago, enfoca el problema desde el punto de vista de su gremio, al que pertenece por más de diez años, señalando que las actuales limitaciones han creado una situación de escasez y encarecimiento artificial de la carne en el país.

GANADO EN ABUNDANCIA.— Ramón Aravena afirma que en Chile, en el curso de los dos últimos años, se ha producido un aumento de la masa ganadera, tanto por la prohibición de matar vacas menores de cuatro años, como por las medidas destinadas al fomento de este rubro agropecuario. Todo esto, unido a la internación de ganado argentino, a las compras de carne frigorizada en ese mismo país y a la limitación y control impuestos, han ido aumentando paulatinamente el número de vacunos en el país.

"Una demostración de la verdad que me asiste dijo Ramón Aravena, se encuentra en la gran afluencia de ganado a las ferias, que en el presente año está marcando verdaderas cifras record, como los 2.200 animales rematados en "El Tattersall", el lunes pasado.

LIBERTAD DE MATANZA.— En la actualidad, sólo 84 personas y una cooperativa pueden beneficiar animales en el Matadero Municipal de Santiago, que abastece a 1.200 carnicerías del sector central de la ciudad. Están excluidas las comunas de Las Condes, Quinta Normal, Barrancas y otras de los alrededores.

"Si estos 84 industriales tienen en sus manos el negocio de la carne en vara, resulta fácil comprender que deben existir limitaciones y vicios en el funcionamiento del sistema", sostiene Aravena. "Ya lo hemos visto en los precios registrados el martes pasado. La carne en vara, de segunda y tercera clases, tuvo precios casi iguales a los productos de primera, a pesar de las bajas cotizaciones registradas en los remates de las ferias."

Sostiene que si cualquiera persona pudiera llevar ganado al Matadero, la competencia obligaría a establecer precios más ajustados con los verdaderos costos, limitándose consecuencial y gradualmente las utilidades que obtienen los industriales.

Agrega que la competencia ha sido muerta, precisamente por haberse establecido este régimen de autorizar sólo a grupos de personas, para que cumplan esta función que es en esencia, comercial, sujeta a las fluctuaciones de la ley de la oferta y la demanda.

OTRAS SOLUCIONES.— Además de la encierra y matanza libre, otros estudios hechos sobre el problema, y las declaraciones de Ulises Valenzuela, presidente del Sindicato de Dueños de Carnicerías, señalan que se ha procedido equivocadamente al limitar a 1.200 el número de establecimientos comerciales que pueden vender carne en Santiago.

Este hecho también impide la competencia y dificulta el abastecimiento de carne, creando aún más problemas a los consumidores.

"La publicidad debe llevar al mercado solamente productos de buena calidad"

"La publicidad, uno de los indispensables medios de que disponían productores y comerciantes para abastecerse en el mercado, no está destinada a vender o colocar en el mercado cualquier producto. Se venden o se colocan solamente aquellos que por su calidad merecen el favor de los consumidores".

Tal fue el severo juicio que sobre publicidad emitió ayer en conferencia de prensa el presidente de la División Internacional de McCann Erickson, señor Edward R. Beach, que llegó ayer a Santiago en una jira por los países del Continente.

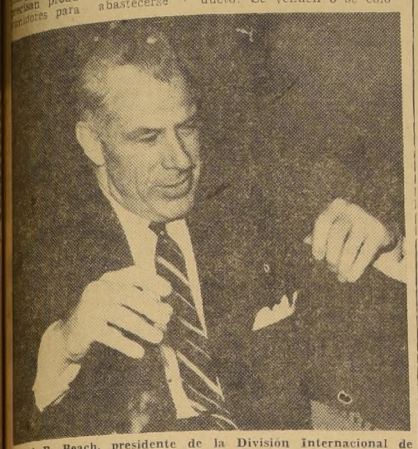

Edward R. Beach, presidente de la División Internacional de Mc Cann Erickson Inc.

SANEAMIENTO ECONOMICO EN CHILE. — Señaló el señor Beach que a su paso por los países de la costa del Pacífico había podido comprobar que los "negocios van en línea ascendente", lo que se revelá en las numerosas peticiones de publicidad que recibe Mc. Cann Erickson". Específicamente dijo que por lo que había sabido durante las breves horas de permanencia en Santiago "en Chile se observa un efectivo saneamiento económico", por lo cual "no hay motivos para impulsar un plan especial de publicidad. Espero —dijo—, que este saneamiento continuará en línea ascendente.

EN EE. UU. PREFIEREN T. V —Refiriéndose a los diversos medios publicitarios, el Sr. Beach hizo presente que en Estados Unidos la tendencia camina hacia la televisión, explicando sí que "estas preferencias dependen de las características propias de cada país".

Señaló también que la División a su cargo cuenta con un total de 1.600 empleados en todo el mundo y que de éstos solamente 17 son norteamericanos. En la oficina en Chile todos son chilenos.

Dijo también que durante el año pasado, McCann Erickson tuvo en Estados Unidos un volumen de publicidad del orden de los 220 millones de dólares y que en la firma a su cargo antes de aceptar un nuevo cliente se analiza previamente la calidad del producto.

EN RUSIA. — Finalmente destacó que en Rusia no hay publicidad como no sea la del Gobierno. Dijo que un agente había querido adquirir en Rusia colchones; pero se encontró con que allí había una sola especie de este artículo, de pésima calidad. Otro tanto ocurre con el vestuario, todo lo cual revela las paupérrimas condiciones de vida que soporta el pueblo ruso.

Hoy se conocerá informe sobre la venta de acciones de LA NACION

Hoy debe ser elevado a la consideración del Contralor General de la República, el informe que emitirá el Inspector de ese organismo, don Augusto Salinas, con respecto a la investigación realizada en Bienes Nacionales, sobre los antecedentes jurídicos que dieron origen a la orden de subastar las acciones fiscales del diario LA NACION. El señor Salinas terminó ayer, virtualmente, su investigación, iniciando de inmediato la redacción de su informe.

Se estima que el Contralor adoptaría un pronunciamiento definitivo al respecto, dentro de las 24 horas siguientes, para no retrasar la fecha del remate mismo, que ha sido anunciado para el 27 del mes en curso.

Como es del conocimiento público, la investigación se originó, en el hecho de que la orden de llevar a efecto el remate no fue impartida por decreto supremo sino por "instrucciones" del Ministerio del ramo al Director de Bienes Nacionales y la Junta de Almoneda.

La investigación ordenada por la Contraloría General, se ha interpretado en algunos círculos, como un procedimiento dilatorio para impedir el remate de las acciones, a fin de permitir que intervengan en la subasta, algunos eventuales postores que hoy mantienen distraídos sus dineros en "tareas" electorales.

En los mismos círculos se sostiene, además, que la investigación del Inspector de la Contraloría deberá reconocer ampliamente que en este caso han sido suficientemente resguardados los intereses fiscales, toda vez que el mínimo para participar en la subasta, $ 68.150.000, es uno de los más altos que jamás se hayan exigido para el remate de ningún bien fiscal, incluyendo los terrenos salitreros del norte, y que al mismo tiempo, se exige, al eventual subastador que deposite, dentro de 48 horas, el saldo de precio, en dinero efectivo y no en documentos de créditos u otros medios de pago.

DESTINAN 108 MILLONES PARA UNA VARIANTE DEL LONGITUDINAL SUR

Fueron cursados dos decretos del Ministerio de Vías y Obras Públicas, el primero de los cuales destina fondos para la construcción del camino longitudinal sur, en el tramo Chillán-Bulnes, en la variante Mayón-Nebuco. Los fondos ascienden a 108 millones 18 mil 664 pesos.

Por el segundo decreto se destinan fondos para cubrir las asignaciones familiares del personal de la Dirección de Obras Sanitarias, por un total de 270 millones 383 mil pesos

El Presidente de la República recibió ayer en audiencia al periodista señor Anthony Mason, de la revista "Visión", con quien conversó sobre diversos asuntos de la actualidad nacional. Lo acompaña don Daniel Solar.

APROBADA MAYORIA DE PUNTOS DEL PETITORIO DE OBREROS DEL CARBON

Ayer prosiguieron en el Ministerio del Trabajo las conversaciones relacionadas con el conflicto que mantienen los obreros de los minerales de carbón de Lota, Schwager y Lirquén. Se aprobaron los diversos puntos del petitorio, quedando solamente pendiente la asignación familiar y el pago con efecto retroactivo. Los obreros solicitaban un aumento de $ 400 por carga; la asignación vigente es de $ 1.400.

Al respecto se informó, que las compañías no acceden a este aumento en vista de la grave situación en que se encuentran por la falta de mercado y el exceso de producción de carbón. El aumento en referencia viene a representar cerca de 800 millones de pesos que tendrían que desembolsar las empresas, lo que por ahora no están en situación de hacerlo.

ACTAS DE AVENIMIENTO.— En las reuniones celebradas ayer se acordó en principio redactar un proyecto de las actas de avenimiento. Además, el Ministro firmó la prorroga por tres días más de la declaratoria de la huelga legal que vence hoy. Este nuevo plazo vencerá el lunes a mediodía.

El Ministro Dr. Raúl Barrios Ortiz, informó que posiblemente iría a Concepción, con el objeto de asistir a las asambleas de Lota y Coronel, que se efectuarán el sábado y el domingo.

CONDECORADO

El Ministro de Relaciones Exteriores, don Osvaldo Sainte-Marie, prende las insignias de la Orden al Mérito, en el grado de oficial, al señor Robert R. Haldeman, Vicepresidente de la Braden Copper y Gerente General de la misma empresa en Santiago. El señor Haldeman hace diecisiete años que reside en Chile.

Condecorado con la Orden al Mérito vicepresidente de la Braden Copper

Palabras pronunciadas por el Canciller, Sr. Osvaldo Sainte-Marie

El Ministro de Relaciones Exteriores, señor Osvaldo Sainte-Marie, impuso ayer al mediodía la condecoración de la "Orden al Mérito", en el grado de oficial, al vicepresidente y gerente general de la Braden Copper Company, señor Robert M. Haldeman, en reconocimiento de los servicios distinguidos prestados al país a lo largo de los 16 años que trabaja en el Mineral "El Teniente".

El señor Sainte-Marie recordó la obra realizada por el joven ingeniero norteamericano, señor William Braden, que en 1904 inició la explotación racional del mineral, que hoy produce 170.000 toneladas de cobre anualmente, y señaló que otro joven ingeniero norteamericano, el señor Haldeman, había colaborado al progreso y desarrollo de ese mineral en forma sobresaliente, por lo que se había hecho acreedor a la condecoración que en ese momento se le otorgaba.

El señor Haldeman expresó que nabía un doble agradecimiento en su corazón: uno para el Supremo Gobierno, que lo hacía objeto de una enorgullecedora distinción, y otro, para los empleados y obreros de su Compañía, sin cuya colaboración sus esfuerzos habrían sido vanos y su trabajo estéril.

Entre los asistentes a la ceremonia se encontraban el Subsecretario de Relaciones, coronel don Gustavo Lucco; el Embajador de los Estados Unidos, Excmo. señor Cecil Lyon; Ernesto Barros Jarpa, ex Ministro de Relaciones Exteriores; William Benton y Robert Corrigan, Consejero y primer secretario, respectivamente, de la Embajada de los Estados Unidos; John Peeples, vicepresidente de la Anaconda Lautaro Nitrate Company; William Archibald, contralor de la misma empresa; Glenn Sims, de la Bethlehem Steel; Henry Gardiner, vicepresidente asesor de la Anaconda; Joseph Dawson, vicepresidente del "First National City Bank of New York"; Sergio Gutiérrez, fiscal de la Compañía de Acero del Pacífico; Nicomedes Gacitúa, subsecretario subrogante de Minería; Enrique Bernstein, jefe del Protocolo; Ramón Rodríguez, subjefe del Protocolo, y otros altos jefes del Ministerio de Relaciones Exteriores, como asimismo ejecutivos de la Braden.

PALABRAS DEL SEÑOR HALDEMAN.— El señor Haldeman dijo: "Agradezco el alto honor que me ha conferido el Gobierno al imponerme la condecoración "al Mérito", que instituyó el Padre de la Patria chilena y eminente libertador americano, Bernardo O'Higgins.

"Nunca olvidaré este acto, para mi impresionante y siempre recordaré las amables palabras que me ha dirigido el señor Ministro de Relaciones Exteriores.

"Es propio de los espíritus generosos rodear de merecimientos a la persona a la cual desean hacer objeto de una distinción, y esto ha hecho el señor Ministro en esta oportunidad.

"No tengo más título para recibir esta condecoración que haber trabajado en esta tierra chilena durante más de dieciséis años, es decir, la mayor parte de mi vida profesional.

"Que en este lapso haya aprendido a amar a Chile no tiene nada de extraño. Este país es digno del afecto de todos los extranjeros que llegan hasta él y que, al cabo de un tiempo, sin darse cuenta empiezan a sentirse nacionales.

"Chile tiene una tierra pródiga de hermosura y fecunda en riquezas, pero, por sobre todo, cuenta con una población cuya hospitalidad es mundialmente estimada, como lo son también sus altas virtudes cívicas y su espíritu de esfuerzo y de progreso.

"Al hombre de trabajo de este país lo conozco íntimamente a lo largo del tiempo que he laborado en la mina y en los demás campamentos de la empresa que hoy representa.

"Con la colaboración de típicos exponentes del pueblo chileno he hecho mi carrera dentro de la Compañía y con su cooperación he llegado a ocupar una posición que ha permitido al Gobierno ilustre en mi modesta persona.

"No es extraño, entonces, que al recibir la 'Orden al Mérito', haya un doble agradecimiento en mi corazón. Uno, para el Supremo Gobierno, del que el señor Ministro es digno representante, y otro, para mis colaboradores, empleados y obreros del Mineral "El Teniente", sin los cuales mi acción habría sido vana y mi trabajo estéril.

"Retiro, señor Ministro, mi gratitud, y por vuestro intermedio la hago llegar hasta Su Excelencia el Presidente de la República, y formulo votos por la felicidad de los gobernantes y gobernados de este gran país."

INGENIERO MECANICO

Titulado, hable inglés, de preferencia con práctica comercial o industrial, necesita de inmediato firma importante.

Depto. Personal - Casilla 13-D - Santiago

3 LIBROS
CONTABILIDAD
50 HOJAS
$ 1098
PAPEL CALIDAD
REEMBOLSO
IMPRENTA Y LIBRERIA
COLON
COMPAÑIA 1067 STGO.

¿Qué le hace hacer... tic-tac?

El tictac de su reloj suizo fino no sólo le habla del paso de los segundos, sino de la maestría de los artífices suizos que le han hecho perfecto.

Como para el médico el cuerpo humano, para el relojero el reloj tiene vida. Pero, más poderoso que los cirujanos, el relojero puede hasta poner un nuevo corazón que seguirá palpitando con exacto tictac.

Ese tictac se repite 432.000 veces al día ... cada vez que los rubíes del áncora golpean, matemáticamente, la rueda del escape. Y es el ritmo de esos latidos lo que determina la exactitud de su reloj suizo fino.

A diferencia de los órganos humanos, los del reloj suizo fino son intercambiables. Un accidente que afecte una o más piezas no decidirá de la *vida* de su reloj suizo fino.

Cuando quiera adquirir un reloj nuevo o hacer revisar el que actualmente tiene, su relojero le demostrará que un reloj suizo fino le ofrece más belleza, más precisión, más valor y que es de más fácil, rápida y económica reparación. ¡Por algo el tictac del reloj suizo fino marca el ritmo del progreso de los pueblos!

El ritmo del progreso... lo marca en CHILE el tictac del reloj suizo fino

En los textiles, como en toda otra actividad que signifique progreso, medir el tiempo con exactitud es de absoluta necesidad. *Por eso el reloj suizo fino es esencial.* Y porque el relojero es quien sabe *servir* y reparar un reloj suizo fino, está ligado íntimamente al progreso de los chilenos.

Los Fabricantes de Relojes de Suiza

Lubricantes SINCLAIR
PARA TODO USO

PARAFINA EN PASTA
SEMIRREFINADA Y TOTALMENTE REFINADA

VASELINA
BLANCA Y AMARILLA

STUDEBAKER

CAMIONES 10.000 lbs., 18.000 lbs. y 21.000 lbs., disponibles para entrega inmediata.

ENSAMBLES PARA AUTOS, CAMIONES Y CAMIONETAS.
REPUESTOS Y ACCESORIOS "STUDEBAKER" LEGITIMOS.
DESCUENTO ESPECIAL PARA DUEÑOS DE FLOTA.
NEUMATICOS "ROYAL" EN TODAS LAS MEDIDAS.

IMPORTADOR Y DISTRIBUIDOR

JOSE BONACIC P.

AVENIDA BEAUCHEF 1369 — SANTIAGO

AÑO XLI — N.o 14,323

Empresa Periodística "LA NACION", fundada el 14 de enero de 1917.— AGUSTINAS 1269.— TELEFONO 82222.— CASILLA 81-D

Santiago de Chile, jueves 21 de febrero de 1957

En descubierto la comedia radical

EL Gobierno ordenó dar a publicidad los textos integros de las comunicaciones cambiadas con la Contraloría General de la República, a fin de informar de manera exacta y concreta a la opinión pública sobre los hechos producidos.

Impuesto el país, con lujo de detalles, de los alcances y características reales del diferendo, ha podido apreciar la malintencionada falsificación que a raíz de ese intercambio de apreciaciones trataba de hacer la actual directiva del Partido Radical.

La prensa seria y respetable del país, interpretando con justeza el pensamiento general, ha colocado los acontecimientos en su verdadera y clara ubicación, que no es otra que la de un episodio común en la vida administrativa de la nación. Nadie puede pretender que todas sus autoridades concuerden estrictamente en la interpretación de leyes que no son perfectas en su tenor literal o en la traducción a palabras del espíritu con que fueron dictadas.

Es así como "El Mercurio", en su edición de ayer, hace una inteligente síntesis de la materia, reduciendo las cosas a sus verdaderos términos y proyecciones, con el deseo de despejar dudas jurídicas. Es categórico, además, el afirmar textualmente "la inexistencia de conflicto constitucional entre el Gobierno y la Contraloría. Tal conflicto no podría existir, porque hay medios administrativos que le dan salida".

Este camino administrativo es el que, con su ponderado y sereno criterio de siempre, ha seguido el Gobierno, con lo cual queda perfectamente demostrada su decisión de manejar el asunto de modo que encuadre dentro de la máxima legalidad, sin que, para buscar la solución, se haga uso alguno de elementos de fuerza o argumentos amenazantes.

Pero aún hay más que decir a este respecto. Según lo señala "El Mercurio", a través del editorial que comentamos, ante los reparos de la Contraloría a los decretos con fuerza de ley, el Ejecutivo tenía tres vías que adoptar. A saber, aceptar sencillamente el rechazo del organismo contralor; imponer su criterio mediante un decreto de insistencia, o discutir con la Contraloría sobre la legalidad del rechazo hasta llevarla al convencimiento de que debía aceptar el punto de vista gubernativo sobre el trámite a que deben someterse los decretos con fuerza de ley.

Las actitudes más cómodas habrían sido las dos primeras, es decir, la aceptación del rechazo o el uso del decreto de insistencia. El Gobierno eligió, sin embargo, la más difícil y laboriosa. Y procedió de este modo, porque estima de su obligación dilucidar, con toda claridad, las graves cuestiones doctrinario-administrativas que afectan al ejercicio del poder público.

Esto quiere decir que el Gobierno no toma los caminos fáciles del sometimiento o la imposición —aunque sea ésta legal, como ocurre con las insistencias por decreto ad hoc—, sino que busca la manera de llegar a soluciones que signifiquen ennoblecer nuestro derecho y prácticas administrativas al perfeccionar el sistema. Nos encontramos, pues, ante un ejemplo de austero cumplimiento del deber, en que no ha habido vacilaciones para afrontar el sacrificio, porque se sabía que de ello derivaría un bien para la nación.

A esta altura de miras, a este digno sentido de la responsabilidad, ha respondido la oposición política con la calumniosa y perversa campaña que el país ya ha juzgado. Se lanzó la ponzoña, utilizando para ello la prensa amarilla, sirviente de apetitos bastardos e intereses inconfesables. "El Mercurio" lo ha comprendido también así, recogiendo, sin duda, su opinión del consenso público, al decir que el aludido debate "al ser publicado tergiversadamente por cierta prensa, adquirió los caracteres de un conflicto".

Tal es el pronunciamiento levantado e imparcial de ese órgano de publicidad.

Si se examina el resto de la prensa nacional respetuosa de su decoro, nos encontramos con las palabras de "El Diario Ilustrado", comúnmente más combativo y enérgico, quien después de recordar su franqueza habitual para abordar los temas de esta naturaleza, expresa: "Tenemos autoridad para referirnos al extraño giro que han tomado los acontecimientos en los diarios que sirven, directa o indirectamente, los intereses del comunismo internacional".

Coinciden, pues, de una manera completa en su apreciación a este respecto dos de los principales diarios del país, cuyas opiniones de ninguna manera podrían sospecharse influenciadas por las partes en diferendo. De esta coincidencia puede desprenderse, con toda exactitud, la conclusión de que tras toda la comedia no ha existido sino el propósito dañino y ruin de hacer el juego a la secta soviética, que cobra este precio por los miserables votos que promete brindar a sus sirvientes.

Estos conceptos son reiterados por "El Diario Ilustrado", que de modo literal lo expresa en otro párrafo de su artículo editorial de ayer: "Presumir, pues, que están amenazadas las instituciones jurídicas, afirmar que estamos al borde de una dictadura, y, más que eso, desencadenar una campaña al rojo por un pretendido golpe de Estado, es exagerar deliberadamente la situación, es desprestigiar el nombre del país en el extranjero o, simplemente, utilizar un noble sentimiento cívico para frívolas especulaciones políticas y electorales".

Tal es la manera con que el órgano conservador expresa su pensamiento, que no encubre con eufemismos, ya que es candente para reafirmarlo al declarar que la pseudo-prensa, que se ha utilizado en esta frustrada aventura, "más parece obedecer a una consigna electoral que a un puro ideal cívico".

Es así como la prensa prestigiada y prestigiosa enfoca este sórdido episodio protagonizado por los jefes radicales. Y es así como se les condena, desenmascarándolos frente a la opinión pública en su antipatriótica maniobra, cuyos alcances trascienden las fronteras, lesionando con ello hondamente la orgullosa y legítima tradición republicana del país.

Resulta triste y deplorable que el nombre de una colectividad política nacional que en un tiempo gozó de merecida respetabilidad, haya sido envuelta en estas bajas supercherías. Menos mal que lo necio del engendro siquiera ha servido para exhibir ante el país la desnudez moral e intelectual de quienes la urdieron. Si la ciudadanía sabe responder a estos conceptos, sin duda procederá con resolución a deshacerse de quienes demuestran la vileza e ineptitud de que hemos sido testigos en estos días.

Una lección deberá derivarse del veredicto ciudadano, y es que una vez más se prueba que la necesidad en la acción, a la postre, se transforma en el más vigoroso de los autocastigos. Esto le ha ocurrido, repetidamente, a los actuales detentadores de la representación radical, cuyos errores e ineficacia los llevan de fracaso en fracaso y a las más ridículas y denigradas posturas.

Así desaparecen del plano de las naciones en progreso los hombres mediocres, que se encumbran momentáneamente al azar de audacias e impudicias. Afortunadamente, pues, de un grave mal que quiso inferírsele, Chile obtendrá un bien trascendental.

LOS JUEVES DE JOAQUIN EDWARDS BELLO

La fantasía del doctor Ox

¿RECUERDAN ustedes el encantador cuento de Julio Verne, titulado **Una fantasía del doctor Ox?**

Comienza en Flandes, en la pequeña ciudad de Quiquendone. No la busquemos en el mapa. Cuenta 900 años de existencia y 2.300 almas.

Quiquendone es la ciudad de la calma. Rodeada de murallas, desde la dominación española, vive fuera del tiempo. Mejor dicho, duerme eterna siesta con sueños felicísimos. Las sanas costumbres no cambian. Parece una villa de juguete, de esas que venden dentro de cajas de cartón: iglesia, alcaldía, teatro, bomba contra incendios, estación y casitas con techos rojos, puntiagudos. Los habitantes, parsimoniosos, ceremoniosos, hospitalarios y económicos, no discuten. Usan vestimentas sencillas, de antigua hechura. Zapatones de doble suela. El alcalde y otros hombres importantes, se ponen sombreros negros, altos y llevan bastones simbólicos. Las conversaciones son lentas suspiradas, con largas pausas entre las preguntas y las respuestas. El hombre violento sería considerado como un monstruo. Las fiestas son raras. Se conoce solamente un baile cada año, con ocasión del santo del alcalde, en el Salón de la Filarmónica. Las niñas van acompañadas por sus padres. No las pierden de vista. El baile llamado polka ha sido condenado por diabólico. Se baila solamente cierto viejo vals alemán, conmovedoramente lento y deslizado. Las parejas se mantienen a prudente distancia —un metro lo menos—, con los brazos estirados. Sería mal vista la señorita cuyas faldas dejaran ver más arriba del tobillo. En música no se conocen los **allegros** ni los **crescendos**. El **prestissimo** es tenido por atentado contra las buenas costumbres, asimismo las bebidas, como no sean horchata, naranjada y chocolate.

La hija del alcalde es la novia del hijo del consejero. Sus corazones baten de amor con la lentitud acostumbrada. Se estudian desde hace diez años, como quien estudiaría una carrera. No se "recibirán" de casados mientras no se aprueben. Se conoce un solo caso de matrimonio rápido, después de dos años de estudio. Causó estupor.

La hija del alcalde se llama Suzel. El novio se llama Frantz. Se ven y conversan en el Parque, bajo los ojos de la madre de Suzel. Se dicen cosas como éstas:

—¿Qué horas tienes, ricura?

—Las que tú quieras, monona.

—Linda está la tarde.

—De acuerdo con tus ojos.

Hay un solo diario en Quiquendone, **El Comercio**. Sus propietarios son el boticario, el dueño de la fábrica de caramelos y el dentista. La sección principal, titulada **Vacas**, da noticias referentes a la evolución de los quesos, la manteca y los pastos. No se conoce comisario civil en la ciudad. El único abogado se dedica a la producción de manjar blanco.

La presencia del doctor Ox en la ciudad causó satisfacción. Se trataba de un fisiólogo. Su misión consistió en dar luz de gas, de gas oxhídrico, un invento del doctor. Físicamente era el doctor un excéntrico. Parecía escapado de un cuento de Hoffmann. Trabajaba en compañía de otro cientista llamado Gedeón Ygene.

Después de cinco meses de trabajo en la instalación de su gasómetro, dijo el doctor Ox a su socio:

—Mi experimento consiste en hacer cambiar el espíritu a estas gentes más parecidas a ostras y a esponjas que a seres humanos. Mi gas los hará nerviosos y estridentes. Voy a tratarlos poco a poco, aumentando la dosis con prudencia.

Poco más tarde tuvo lugar el primer desafío a muerte, o duelo, entre quiquendionianos, en cuya tierra no se había oído de insultos, ni de tirones de orejas durante cinco siglos.

El cambio de temperamento en la ciudad aumentó cada minuto. Los novios se casaron. El receptor Rupp, el boticario y los fabricantes de caramelos se disputaron. Aparecieron diarios con títulos como éstos: **La Raspa, El Motín, El Alarido de Quiquendone y El Opositor**. Publicaban remitidos rabiosos y truculentas crónicas policiales. El carnicero, señor Pansaerts, hizo un viaje de turismo en la república de Andorra. De vuelta recomendó la necesidad de nombrar un cónsul en dicho país.

Se desató una lluvia de viajes. El boticario Josse Liefrinck llegó de Africa contando maravillosas cacerías de leones. El receptor Rupp relató su entrevista con el emperador de Etiopía. Le nombraron cónsul en Addis Abeba. Se fundó un club social. El precio de los caramelos subió cinco veces. Las señoritas subieron a su vez sus faldas. En la ópera se vio a las damas agitando los abanicos. **Los Hugonotes**, cuya representación duraba normalmente cinco horas, se dio en dieciocho minutos. Los espectadores vieron con estupefacción al secretario de la alcaldía saltando al proscenio para regalar una joya a la soprano.

En la **Filarmónica**, el antiguo y solemne vals se transformó en torbellino y en bamboleo frenético. En lugar de la antigua horchata sirvieron champagne y ponche. En vez de manjar blanco, pavo. El hijo del banquero Collaert sustrajo el carruaje de su padre y un puñado de oro. Declaró que su padre era avaro y que gozaba de salud anormal para su edad. No era lógico. Le pusieron en libertad.

Apareció una lotería escolar con premios gordos.

Los diarios rabiosos resucitaron una cuestión internacional con el país vecino. La cuestión databa de 1525. Se trataba de una vaca del país colindante que entró a pastar en Quiquendone. La afrenta estaba viva. Las cabezas fermentaron, o saltaron, como tapas de cafeteras hirviendo. Estalló la guerra. Afortunadamente, una de las primeras bombas hizo volar el gasómetro del doctor Ox. El gas diabólico, el gas exaltante se fue por el aire puro de Quiquendone, y volvió la paradisiaca suavidad de antaño.

Recordemos que el gas del doctor Ox actuaba solamente en la ciudad y hasta cierta altura. En la torre, o en los campos vecinos, perdía su eficacia.

Me pregunto: ¿La creación de Verne, **el doctor Ox**, es anticipo magistral del momento, en 1957, como fueron algunas de sus creaciones?

El gas del doctor Ox podría ser el cine. Podría ser la Era atómica.

J. E. B.

De REMY ROLLAND

La Conferencia de Yalta por dentro

MUCHO se ha hablado, naturalmente, de la famosa Conferencia de Yalta, que comenzó el 4 de febrero de 1945, en vísperas del fin de la guerra; pero algunos de sus aspectos y circunstancias más importantes no fueron conocidos ni comentados hasta que, más cerca de nuestros días, el Departamento de Estado norteamericano, en marzo de 1955, publicó los documentos secretos relativos a la trascendental reunión. Cabe, pues, hacer hoy una síntesis bastante completa de ella. Vamos nosotros a realizarlo con motivo de cumplirse en estos días los doce años de dicha conferencia.

A principios de febrero de 1945, cuando las avanzadas del ejército ruso se encontraban a cincuenta kilómetros de Berlín y cuando al oeste el 7.o Ejército norteamericano y el 1er. Ejército francés efectuaban su conjunción al sur de Estrasburgo, todo el mundo sabía que los Tres Grandes —Estados Unidos, Gran Bretaña y URSS— celebraban una conferencia para examinar los diferentes problemas que planteaba el término de la guerra. Pero se ignoraba el lugar de esta conferencia, a la que Francia no fue invitada, notoria desconsideración, a mi juicio, de las grandes democracias —supuesto que la URSS lo sea— a la democracia moralmente más auténtica y prestigiosa. Mas, prosigamos...

El 12 de febrero, el general De Gaulle, Jefe del Gobierno francés, recibía a los Embajadores de los Tres Grandes, que le anunciaban que la conferencia se había desarrollado en Yalta, estación balnearia de la península de Crimea, situada a orillas del Mar Negro, al mismo tiempo que le ponían al corriente de las decisiones adoptadas por los aliados... En el momento de salir para Yalta, el Presidente Roosevelt confió a Mr. Stettinius, Secretario de Estado, un secreto de capital importancia, que tan sólo el propio Presidente y los jefes militares superiores yanquis conocían: **la bomba atómica estaba casi a punto.**

Ello acarreaba como consecuencia que todos los aspectos estratégicos de la contienda mundial, ya próxima a extinguirse en sus últimas ramificaciones, experimentaban una modificación que había que considerar. En lo que se refiere a alguno de esos aspectos, parece ser que los rusos sospechaban el adelanto norteamericano en lo relativo al arma atómica. Se señalaba ya por entonces una actividad muy intensa de los servicios de información soviéticos sobre la costa oeste. A pesar de todo ello, no se trató de la Bomba A en la Conferencia de Yalta.

El Presidente Roosevelt, ya seriamente enfermo, fue a la reunión acompañado por diversos colaboradores, entre los que figuraban el ya citado Secretario de Estado Stettinius, Byrnes y Harriman. Hizo el viaje en un crucero de guerra. Encontró a Churchill en La Valette, donde cambió impresiones con él. Estaba el Primer Ministro británico descontento de que la conferencia tuviese lugar en Yalta que, dijo con una de sus frases gráficas, "es un paraíso para los piojos". Pero este mal humor de Churchill fue tan sólo pasajero, como una nube de verano. La victoria se hallaba próxima, y cualquiera diferencia o disensión entre los aliados podría haber sido muy inconveniente en esos momentos. Además —y éste era un argumento de peso—, Yalta no había sido elegida por Stalin, sino por Harry Hopkins.

La única inquietud que persistía era la referente a la salud delicada de Roosevelt. Pero éste se encontraba algo repuesto desde hacía unos días. Durante el viaje pudo descansar un poco de su abrumadora labor de Jefe de Estado. Una vez llegado el crucero a Malta, Roosevelt y sus consejeros acompañantes tomaron el avión y se trasladaron a Crimea en un vuelo. Crimea estaba cubierta de nieve. Allí se encontraron de nuevo a Churchill con su gorro decorativo de astrakán, que saludó a Stalin, risueño, diciéndolo: "Old Joe, la guerra se acerca a su fin."

La conferencia famosa se celebró en Livadia, que es el antiguo palacio de verano de los zares. En las conversaciones que allí se tuvieron reinó la mayor cordialidad. Sin embargo, un buen observador podría advertir ciertas puntas de petulancia en los rusos, acaso justificadas por la amplitud de sus conquistas, después de los tristes e inciertos días de 1941-42, en que Rusia sufrió la invasión germana de parte de su territorio. Ahora, en cambio, el avance soviético fue rapidísimo, y las comarcas que el Ejército Rojo ocupó reunían una gran importancia estratégica y económica.

Churchill, muy animado, participaba con sumo gusto en los **toasts** que se hacían frecuentemente durante las comidas. Trataba el Primer Ministro británico de distribuir los Balcanes en dos zonas, una reservada a los rusos y otra abierta a la influencia inglesa. Stalin, para añadir todavía unos grados al clima amistoso de la conferencia, celebraba en términos muy elogiosos al Presidente Roosevelt, mientras que éste declaraba: "Aquí estamos en familia."

Sobre numerosos puntos se pusieron de acuerdo los interlocutores. Se examinó todo: la ONU, el problema de las reparaciones, la posición de Francia ("que en el fondo es de escasa monta, dada su pequeña participación en la guerra: pero a la que así y todo habrá que tener en consideración"), las operaciones en el Pacífico, y, en fin, la cuestión polaca que, por afectar a los rusos, era la más delicada y grave de todas.

"Hemos desenvainado la espada para defender a Polonia contra Hitler", exclamaba Churchill. Y le respondía Stalin: "Al través de toda la historia, Polonia fue siempre el vestíbulo por donde el enemigo entró en Rusia."

Dos puntos de vista opuestos que fueron objeto de discusiones vehementes y prolongadas entre los Tres Grandes. Pero el comunicado final de la Conferencia de Yalta no dejó que se transparentase ninguna querella entre los aliados, cuya tarea consistía en preparar las bases de la próxima paz.

El Presidente Roosevelt tuvo diferentes conversaciones privadas con Stalin, en el curso de las cuales llegaron especialmente a un acuerdo sobre el Extremo Oriente. Roosevelt, olvidando que la bomba atómica haría la ayuda de Rusia enteramente inútil, no habló ni un solo instante del nuevo ejército norteamericano y entregó a la URSS, a cambio de la participación en la guerra contra el Japón, las islas Kuriles, Puerto Arturo, la mitad de Sakalina y los ferrocarriles de la Manchuria. A su regreso de Yalta, el 18 de febrero, Roosevelt invitó al general De Gaulle a discutir con él, probablemente en Argelia, los resultados de la conferencia. El general De Gaulle dio por no recibida la invitación. Y Roosevelt, cuya salud era muy precaria, falleció el 12 de abril de 1945, dos meses después de terminada la conferencia.— (Exclusivo para LA NACION.)

R. R.

De FRANCIS LEHMAN

Los fracasos de Scotland Yard

NO hace aun más que unos días la prensa de Londres señalaba que de 154 crímenes importantes cometidos en Gran Bretaña el año último, han quedado 11 sin esclarecer y, por consiguiente, sin castigo ante la justicia humana los culpables.

La lista de estos crímenes impunes comienza precisamente por el primer crimen que se registró en Inglaterra en 1956, el de que fue víctima una linda muchachita de diecisiete años, llamada Anne Kneilands, que murió estrangulada por una mano desconocida, cuando regresaba de una sesión nocturna de baile en un círculo frecuentado por la juventud amiga de estos esparcimientos.

Algunos días más tarde, la policía escocesa desplegó su actividad a consecuencia del asesinato de Mrs. Ann Steele, una buena señora burguesa, de cincuenta y cinco años de edad, que habitaba sola, haciendo vida tranquila y retirada, en un piso de Glasgow. Los agentes pusieron todo su interés en el asunto y obtuvieron unas impresiones digitales, muy claras, del asesino; pero no fue posible dar con él. Otro crimen impune.

En mayo del año último, una refugiada austríaca, también de cincuenta y cinco años, de nombre Thelma Schwartz, fue encontrada muerta en su aposento de Paddington, en Londres. Había sido salvajemente golpeada, y asesinada luego. No se le conocían enemigos, y hacía una vida más bien recoleta. Los policías de Scotland Yard trabajaron intensamente. Los mejores detectives hicieron toda clase de averiguaciones. Fueron interrogadas más de mil personas, pero todo ello sin resultado positivo.

En el mes de agosto dos viejas solteronas fueron asimismo encontradas muertas en su casa campestre en las proximidades de Ormskirk. Tratábase de dos hermanas, Margaret y Mary Ormesher, de 66 y 67 años de edad respectivamente, dueñas de una tienda de confitería. El asesino se había apoderado de las ganancias de una o varias jornadas. Los agentes de Scotland Yard trabajaron activamente y obtuvieron para su estudio comparativo las huellas digitales de todos los vecinos de la localidad y colindantes, mayores de 16 años, pero tampoco esta vez les acompañó la fortuna en sus gestiones.

Por extraño que parezca, se ha registrado otro crimen impune cuyo autor, sin embargo, fue visto en acción cuando arrastraba el cuerpo de su víctima. En efecto, dos escolares declararon haber visto al estrangulador de una joven de veintiséis años, Diana Suttey, extrayendo el cadáver de su víctima de un automóvil. Ambos muchachos hicieron una descripción bastante completa del asesino, pero a pesar de todo, después de haber seguido varias pistas que resultaron falsas, no pudieron descubrirlo los policías. Y eso que en el curso de sus investigaciones los agentes de Scotland Yard examinaron nada menos que 250 mil automóviles.

Digamos para terminar esta relación de fracasos, que Scotland Yard busca todavía al autor de un triple asesinato en High Burnside, un desconocido que mató mientras dormían, a la señora Marion Watt, a su hija y a su hermana; al asesino de la recién casada Chalinder, suceso del que hablé mucho en Inglaterra; a los autores de dos crímenes cometidos en Manchester y, finalmente, al asesino de una joven pública llamada Mary [illegible].

Afortunadamente, la [illegible] estos fracasos, quitan [illegible] merosos en 1956 que otros [illegible] los buenos éxitos de Scotland Yard exceden con mucho a semejantes reveses, de [illegible] ninguna profesión está [illegible]. Así es que los señores [illegible] no deben fundarse en [illegible] sos para dar satisfacción a [illegible] malos instintos.

La fama de la policía [illegible] es sólida y merecida, pero [illegible] aun los triunfos de los [illegible] detectives británicos [illegible] la gloria que nadie [illegible].

(Exclusivo para LA NACION.)

F.

PANORAMA

TURISMO

Estamos convencidos de que Chile es un país de turismo. Este convencimiento es consecuencia de las bellezas naturales que posee nuestro país y que son alabadas, entusiastamente, por quienes nos visitan, ya sea en misiones oficiales o por paseo; es decir, por simple viaje turístico.

Los residentes en Santiago tratamos de salir, en el verano, de "vacaciones" a cualquiera parte. Por lo general, a la costa. También hay miles de veraneantes que prefieren la cordillera, aunque sólo sea a los faldeos de las Condes o hacia la cadena de lugares campestres que terminan en El Volcán. Otros prefieren ir a las Termas, atraídos por los prodigios de las aguas radioactivas, los baños sulfurosos y otras especialidades. El asunto es salir y, para hacerlo, no importan los sacrificios. Las vacaciones de los empleados que se dicen "pagadas", significan únicamente enajenar la quincena o el mes en que se sale a veranear; porque ni las empresas ni las Cajas dan préstamos o asignación para el veraneo.

Aparte de este turismo obligado y mesocrático, existe el otro: el turismo con maletas con etiquetas de varios hoteles y de diversas latitudes. Existe el que viene de los EE. UU. o el de allende los Andes. Para ese turismo no son suficientes las bellezas naturales. Son necesarias otras atracciones. El turismo debe abaratarse. Los hoteles en los países de Latinoamérica regulan sus tarifas al precio dólar de las tarifas de los Hoteles de EE. UU. Una pieza de lujo en el "Carrera" cuesta tanto como una pieza de lujo en un hotel de primera en los EE. UU. La escala va en descenso, pero teniendo como base el precio "dólar". Sin embargo, las comodidades y la atención no tienen el mismo tipo que en otros países y, en especial, en los países donde el turismo constituye una de las principales entradas, como ocurre en Francia, Italia, Suiza. Allí se han preparado para explotar esa industria y lo hacen bien.

El turismo necesita organización, propaganda, información concreta, mapas, descripciones; ubicación de los hoteles con sus costos y posibilidades de movimiento desde el lugar donde se aloja el pasajero hacia los alrededores. Necesita personal especializado y atento, hoteles cómodos y modestos que atraigan al turismo mediano. No todos los seres que salen a viajar de vacaciones son empingorotados hombres de banca, de comercio, de industria, y millonarios. Hay un pequeño turismo de "clase media", podríamos decir, que no viene a la América del Sur. Le resulta más barato, más cómodo y atractivo ir a Europa, si se trata de norteamericanos. Ya se ha dicho hasta la saciedad que el europeo, por lo general, no hace turismo hacia América del Sur. Y también sabemos que hoy, cuesta más barato ir a Buenos Aires por 15 días que hacer una jira por los bellos parajes del Sur de Chile.

Chile es un país de grandes bellezas naturales y posibilidades turísticas. Lo que falta es hacerlo atractivo a los turistas.

LA PREGUNTA

Cuando el pije Ríos Valdivia asegura que cuenta con un servicio de inteligencia, se refiere, sin duda, a los "radicarteristas" de la Contraloría. ¿No es una desgracia para él que sólo le suministren "datitos" y ninguna inteligencia?

Notas del Día

ITINERARIOS

En nuestro país hay muchos inconvenientes para que el viajar sea grato. No hablemos de turistas, que posiblemente vendrán algún día o que no vendrán nunca. Hablemos de nosotros, que vivimos dándonos cabezazos contra el problema de la locomoción desde los tiempos de la Colonia.

¿Han visto ustedes alguna vez que parta algo a la hora debida o que un micro rural se ponga en marcha a la hora indicada en el itinerario? Yo, que debo viajar con frecuencia, no lo he visto casi nunca. Tengo la manía de mirar el reloj en toda estación mientras espero, pacientemente, que el tren o micro en que voy a viajar se ponga en movimiento. Pero todos los días he andado probando el mejor medio de transporte hacia una ciudad del sur, cercana a esta capital, atolondrada. Mi primer viaje me ocasionó acerbas amargadas. ¿Me iré en tren, me iré en micro? Para empezar, me dije, optaré por el micro. Después probaremos el ferrocarril.

Primer día. El micro de una empresa que hace gran propaganda, debía partir a las 11 horas de la Plaza Almagro. Allí llegué, sudando por todos los poros, quince minutos antes. Las 11. No se divisaba el bendito micro. Los pasajeros que esperaban amontonados, como corderos, bajo un árbol escuálido, estaban impacientes. Llegó al fin el horripilante armatoste, y los pasajeros trepamos en él, como manada. Partió con más de un cuarto de hora de atraso.

Segundo día. Recurrí al tren para mi viaje, pero expreso es cómodo, e iré más rápido, pensé. Y heme esperando la partida del tren, fijada en pizarrones y avisos de diarios para las 10. Llegaron las 10, y el tren no partía. Vino a hacerlo a las 10.5. Cinco minutos de atraso de un tren, en Chile, no es grave cosa; pero en otras partes lo es. ¿Por qué aquí no le apuntan nunca?

Tercer día. Hago el experimento de viajar otra vez en micro. Ahora, mucho antes de las 11, hora en que debía partir, según itinerario, el vehículo, feo y mal arrejaeado como un pájaro, estaba ya en su punto de partida. ¡Milagro! Saldremos, entonces, a las 11 en punto. Y no salimos a las 11 en punto. Al chofer no se le veía por ninguna parte. Los pasajeros protestaban y tiraban del cordón del timbre que sonaba como un cencerro. Las 11.10. Nada. Las 11.15. Nada. Empezó a moverse el mastodonte a las 11.20, y empezamos a rodar a las 11.25. ¡Veinticinco minutos de atraso! Y todos muy contentos.

Cuarto día. Ensayo del bus de otra empresa elegante, con aire de galgo. ¿A qué hora sale, señor? A las 6. Salió después de las 6 y media... ¡Qué maravilla! Si usted tiene la osadía de reclamar, de preguntar algo, le miran con sorna, cuando no le contestan con duras palabras.

Está visto que somos enemigos de todo itinerario. Miramos el tiempo con desprecio, y la puntualidad, con ironía. Nos citan para una hora determinada, y llegamos con una hora de retraso. En este sentido nada cumple con la más elemental de las reglas de urbanidad, ni de decencia. Un día un amigo me invitó a almorzar en tal parte, a tal hora. No apareció nunca. Tuve que comer solo, renegando por este desprecio total al "itinerario" en que vamos viviendo.

Hasta seríamos capaces de llegar atrasados cuando nos llame el último campanazo.

B.

Cartas al Director

("Quisiera tener un diario escrito por el público".— Ibsen)

Sindicato de Fotograbadores desmiente a diario "El Siglo"

Señor Director:

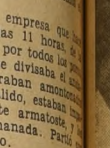

Rogamos a usted se sirva dar cabida en el diario de su dirección a la nota que con fecha 16 del presente hemos mandado al Director del diario "El Siglo" en relación con una publicación hecha por ese rotativo el día jueves 14 del presente, en su primera página. El tenor de la nota es el siguiente:

"El Sindicato Profesional de Fotograbadores de Chile, que tenemos a honra dirigir ha visto con sorpresa una información que publica el diario bajo su dirección, el día 14 del mes en curso, en la primera página, relativa a la próxima entrega de 30 casas que la Corporación de la Vivienda vendió a la Caja Nacional de EE. y PP. para destinarlas a sus imponentes fotograbadores.

Respecto a esta situación, basados en los derechos que da la Ley de Imprentas, solicitamos dar cabida en ese rotativo a las siguientes aclaraciones:

1.o) Sin entrar a discutir la veracidad o falsedad de los datos consignados en dicha publicación, comunicamos que nuestro Sindicato no ha hecho esta denuncia en forma oficial como ahí se publica.

2.o) Nuestro Sindicato no ha enviado tal comunicación con papel membrete ni firmas responsables, ni menos ha visitado la directiva la redacción de ese diario, y

3.o) Que nuestro Sindicato es esencialmente apolítico y no se hace participe a favor o en contra de los candidatos que se enfrentan en la lucha electoral del 3 de marzo del presente año".

Agradeciendo de antemano la publicación de estas líneas saludan Atte. a Ud., por el Sindicato Profesional de Fotograbadores de Chile.— **Víctor Solar Ulloa**, presidente. — **Rolando Santana V.**, secretario.

Propaganda política y ornato

Señor Director:

Le quedaré muy agradecido si publica las siguientes líneas:

¿Por qué se permite que en los faroles del alumbrado público —algunos recién pintados— y en los muros de edificios y casas se peguen papeles? No sé si hay leyes en nuestro país que castiguen esos actos vandálicos que causan daños a la ciudad y a la propiedad particular. Esas fechorías las hacen de noche, cuando la ciudad duerme, porque a pleno día la indignación de los buenos ciudadanos haría pasar merecidos malos ratos a esos bárbaros.

Los trapos que hacen [illegible] por todas partes, se desgarran y se acabó, pero para [illegible] los papeles hay que raspar, pintar de nuevo, con el consiguiente gasto de dinero.

Los faroles públicos, los [illegible] tes de los semáforos, los [illegible] dores de estacionamiento [illegible] das las ciudades civilizadas [illegible] mundo son un motivo de [illegible] mento y se les cuida; se [illegible] les mira y se les trata como [illegible] vulgar estaca rural.

Hay que defender a la ciudad [illegible] del engrudo y del papel [illegible] do. Hay que dictar un [illegible] mento que señale las [illegible] que deben ceñirse los propa[illegible] distas, sean políticos o [illegible] ciantes, y que fije, también, [illegible] responsabilidades, claramente para que nadie se escape al castigo; un reglamento que [illegible] que elevadas multas a los [illegible] fractores.

Si no se toma alguna [illegible] para poner a raya a [illegible] ros, Santiago no será nunca [illegible] ciudad presentable. Ayer me [illegible] vergüenza de saber que [illegible] en ésta el Alcalde de París.

Ayude, señor Director, [illegible] temos. Defendamos a la ciudad. ¿Hasta cuándo se tolera esto? ¡Qué se haga una campaña firme y sostenida, con la energía y inteligencia que [illegible] tia e inteligencia que [illegible] zan a LA NACION!— Oscar [illegible] biete.— Carnet 669445, Santiago.

Latorre hablará a electorado de Stgo. el 28 del presente

anoche, el comité de independien-
...a y bases del agrarialoborismo pro-
...ación como candidatos a senador
...ito por el primer distrito, a
...s señores Orlando Latorre González
...Mario Ramuy, respectivamente.
...ista concentración se realizó en ca-
...Independencia e hicieron uso de
...la palabra los señores Arturo Du-
...Vergara Varela, Galvarino Rivera,
...Florencio Pinto y Orlando Latorre
...González.
...Medina, dirigente de la campa-
...ña senatorial de Latorre, y los can-
...didatos.

Por otra parte, en la comuna de Quinta Normal se efectuó anoche la proclamación general de los candidatos a diputados por el segundo distrito que apoyan la postulación senatorial de Latorre González.

Hablaron en esta oportunidad, Juan Vergara Varela, Galvarino Rivera, Florencio Pinto y Orlando Latorre González.

El lunes 25 del mes en curso, a las 20 horas, en el Teatro "Viena", de la comuna de Conchalí, se concentrarán importantes fuerzas independientes de empleados, obreros, industriales y comerciantes, que han hecho suya la candidatura a senador del señor Latorre González.

DISCURSO DE LATORRE GONZALEZ.— Se nos ha informado, que el 28 del presente, el señor Latorre González, a través de una cadena de radiomisoras del país, pronunciará un importante discurso para referirse al momento político y a los comicios del 3 de marzo.

CITACION.— Se nos ha pedido citar en forma especial a los dirigentes de comités independientes, Centros de Madres, comité de Pobladores, organismos deportivos, culturales y sociales, que han adherido a la candidatura de Latorre González, a una reunión que se efectuará en el local del Departamento Electoral del Comando General, Amunátegui 859, con el fin de impartirles instrucciones relacionadas con el acto electoral de marzo próximo.

PROCLAMACION DE MARIA CORREA Y JORGE ALESSANDRI

En el Club de Septiembre, ante una apreciable concurrencia, fueron proclamadas anoche las candidaturas a senador de don Jorge Alessandri y a diputado por el primer distrito, de la señora Maria Correa.

El señor Alessandri, durante la concentración, elogió la participación femenina en el campo político y el creciente reconocimiento de los derechos de la mujer a tomar parte en todas las manifestaciones de la vida social. Dijo que ella contribuirá a eliminar las acrimonias de las contiendas políticas y hará imperar un clima de mayor respeto y dignidad, merced a la influencia armonizante y moderadora, propia del espíritu de la mujer.

La señora Correa, al hacer uso de la palabra, se congratuló de representar a la mujer en esta justa cívica, y agregó que, "frente a la falta de viviendas, frente a las alzas de precios, frente a los escasos planteles educacionales, es la mujer quien más intensamente sufre cada mañana el angustioso problema", destacando que por sobre todo quiere contribuir a la solución de estas dificultades.

También hicieron uso de la palabra, la señora Emilia Carrasco, generalísima de la campaña de la señora Correa; el señor Santiago Román, a nombre del gremio de la construcción; la señora Hilda Müller de Hess, a nombre de las mujeres liberales; el señor Juan Saavedra, presidente del Comité de la Población "Manuel Rodríguez"; el señor Ramón Pino, presidente del Comité de Ferias y Mercados, y el diputado Hugo Zepeda, presidente del Partido Liberal.

POR LA EXPLOTACION DE MINERALES ATOMICOS ABOGA EL DR. CRUZ COKE

La necesidad de ampliar nuestras fuentes de producción, incorporando la técnica a la explotación de minerales y artículos que pueden suplir y aumentar las entradas de divisas al país destacó ayer, en un discurso radial, el senador Eduardo Cruz-Coke, quien postula a su reelección por Santiago.

Sostuvo el doctor Cruz-Coke que este país, al contrario de lo que algunos sustentan, "no está al borde de la ruina, sino que está atravesando una crisis capaz de ser superada fácilmente, si se coordinan con generosidad los esfuerzos de todos, y las críticas se hacen constructivas, aportando cada cual su experiencia en la solución de los problemas nacionales".

MATERIALES ATOMICOS.— "El problema fundamental que hoy se nos presenta —dijo— es el del precio del cobre, ya que sobre él se basa principalmente nuestro presupuesto de divisas." Habló de las fluctuaciones del valor de este metal en el mercado internacional, dando a conocer la baja que llega a 32 centavos de dólar la libra, y agregó: "Debemos abrir los ojos para enfrentar sin desesperanza esta realidad. ¿Cómo responder a ella? ¿Acaso disminuyendo el paso, haciendo economías, transformándonos en un país sin audacia? No, de ninguna manera. En toda la Cordillera de los Andes, especialmente en las regiones cercanas a los yacimientos cupríferos y en las mismas tierras brutas de donde nuestros mineros extraen el cobre existen otros metales; son los llamados metales atómicos, cuyo precio no es de treinta y un centavos de dólar la libra, sino que puede alcanzar a treinta y un centavos de dólar el gramo. A través de todas estas zonas de nuestro territorio se presentan en forma abundante los minerales atómicos, como el uranio y los de las series de los lantánidos y actínidos. He aquí planteada una nueva solución para aumentar en forma eficaz nuestros recursos."

Se refirió en seguida a la falta de técnicos, que hace que nuestro país exporte materias primas para importar luego los productos manufacturados a precios muy superiores. Concretamente habló de los frutos que se pueden obtener mediante la aplicación de la técnica en el campo de la química, del aprovechamiento de los residuos del cobre, del hierro y del carbón, que en algunos países europeos resulta más remunerativo que la explotación misma de los minerales.

Y concluyó diciendo el doctor Cruz-Coke: "Tengo razón de ser optimista, por cuanto por un lado contemplo una nación que contiene riquezas, y por otro lado, en potencia, los hombres capaces de utilizarla. Las dimensiones de un país ya no son medidas en extensión, sino en relación a la intensidad de sus hombres de transformar las materias primas que nos brinda la naturaleza. Chile puede volver a ser rector de América, si tiene la voluntad de mirar el porvenir con confianza, de colaborar con los demás países que están transformando el mundo, enviando sus estudiantes a adquirir los conocimiento necesarios, a buscar afuera el oro de informaciones preciosas y de técnicas nuevas."

Partido Nacional
CANDIDATURA A SENADOR DE
Barrenechea
Secretaría General
HUERFANOS 1421

SE ADVIERTE INTERES POR PROCLAMAR A LEA-PLAZA EN EL BALMACEDA

A las 10 horas del próximo domingo, en el Teatro Balmaceda, será proclamada la candidatura a diputado por el primer distrito de Santiago de don Alfredo Lea-Plaza, actual parlamentario por Valdivia.

Numerosos gremios, sindicatos, vecinos, centros de madres y deportistas, han comprometido su asistencia al acto, al cual también concurrirá el candidato a senador por la provincia, don Orlando Latorre González.

Empresarios de la locomoción colectiva que apoyan esta candidatura han puesto a disposición del comando sus máquinas para llevar hasta el teatro a los adherentes de las poblaciones alejadas del centro de la ciudad, que han solicitado su movilización.

HACE 1.632 DIAS

EL PUEBLO LOS ARROJO DEL PODER Y NO VOLVERAN

CANDIDATURAS

BERNARDO LARRAIN.— Los conservadores unidos de la 8a. comuna sesionarán mañana, a las 21 horas, en Maruri 749, para dar a conocer las últimas instrucciones relacionadas con los trabajos electorales en favor de esta postulación senatorial y la candidatura a diputado de don Roberto Gutiérrez. Este último ha recibido importantes adhesiones en el curso de la presente semana.

ARNALDO RODRIGUEZ.— Los vecinos de la Población Chorrillos, de la comuna de Conchalí, proclaman hoy, a las 21 horas, esta candidatura a diputado por el segundo distrito de Santiago, en el local ubicado en Matrín de Lobera 1944.

CARLOS RUIZ DE GAMBOA.— Los comités de industriales y comerciantes del Matadero de Santiago proclamaron anoche, en una concurrida comida, realizada en el Club Liberal "Carlos Atienza", la candidatura a diputado por el primer distrito, del señor Ruiz de Gamboa. A la reunión, especialmente invitado asistió el candidato a senador don Jorge Alessandri.

HUMBERTO PINTO DIAZ.— Elementos independientes y comités de empleados y obreros de la 4a. comuna, proclamarán su candidatura a diputado, a las 20 horas de hoy, en Bermal del Mercado 1201. Mañana recibirá la adhesión de la Junta de Vecinos de la 10a. comuna, cuya secretaría funciona en Avda. Matta con Viel.

LUIS FUENTES HUENTIAN.— Vecinos de la Población Dávila Carson y de la Población Las Lilas, han adherido a esta candidatura a diputado por el primer distrito. Constituyeron un Comando que quedó integrado por los señores Fortunato Donoso, Fernando Lafourcade y Custodio Celis. El Sindicato de Comerciantes Ambulantes y Estacionados, que preside el señor Raúl Cantillana, adhirió a la campaña del señor Fuentes. Los araucanos residentes en Santiago han constituido un comité de apoyo a esta postulación, que preside el señor Amador Lincope.

JAIME EGAÑA BARAONA.— Su candidatura a diputado por el primer distrito será proclamada hoy en la décima comuna, en el local del Club Deportivo Juan Vicuña, que funciona en San Francisco 823.

JORGE MELENDEZ.— A las 19 30 horas de hoy, se reunirán en Catedral 1432, los jefes electorales de las diez comunas de la campaña de este diputado, quien postula a su reelección por el primer distrito. El sábado, a las 20 horas, en Cumming 1201, se efectuará una proclamación del candidato por parte de los comités independientes femeninos de la segunda y tercera comuna.

JORGE IVAN HUBNER GALLO.— Su candidatura a diputado por el primer distrito fue proclamada en Copiapó 1133, por elementos independientes. Al acto concurrió el candidato a senador por la provincia, don Bernardo Larraín Vial, además de comités independientes de deportistas, profesores, estudiantes, profesionales, empleados y obreros.

RAMON VILLEGAS ROCHA.— Virtualmente terminados los trabajos electorales de esta candidatura, la atención del comando de la campaña se ha concretado a ultimar los detalles inherentes al acto eleccionario mismo, como también a la distribución de votos a los adherentes.

ULISES VALENZUELA BOZO.— Don Modesto Aedo preside el comando del comercio minorista de la capital que apoya la postulación a diputado del señor Valenzuela, quien ocupa el primer lugar en la Lista N.o 22, del Partido Democrático de Chile.

TEODORO MORA.— El comando general de su campaña ha programado una serie de proclamaciones de esta candidatura a diputado por el distrito, que se efectuarán, mañana, en Aconcagua, esquina de Aldunate; el viernes, en Sargento Aldea esquina de Chiloé; el sábado, en Santiago esquina de Aldunate; el domingo, en Pinto esquina de Independencia.

IRMA COVARRUBIAS.— Un entusiasta comité de empleados y deportistas proclamó anteanoche su candidatura a diputado por el primer distrito, en la sexta comuna. Varios oradores destacaron la personalidad de esta ex regidora y la labor cumplida desde el Municipio en favor de la niñez desvalida.

LUIS PARETO.— Alrededor de 100 comités, juntas vecinales, clubes deportivos e integrantes gremiales, participarán en la proclamación de Pareto, a efectuarse a las 10 horas del domingo próximo, en el Teatro Monumental. En el curso de la presente semana se han constituido comités en la Población Colo Colo N.o 2, de ferrovilarios, Población Laboratorio Chile y choferes de taxis. En la secretaría general de esta candidatura a diputado, ubicada en Cienfuegos 55, funciona normalmente un curso de apoderados.

JOSE MIGUEL NARBONA.— Adherentes a esta candidatura a diputado por el tercer distrito instalaron una secretaría en Gran Avenida 8593, paradero 23 1/2 de la Gran Avenida, comuna de La Cisterna. A las 21 horas de mañana, el señor Narbona será proclamado en la Población "Los Olmos de Macul", conjuntamente con la candidatura a senador de Eduardo Frei. El viernes, a las 20 horas, el candidato será recibido por sus simpatizantes del sector de la calle Brigadier de la Cruz, y el sábado, será proclamado en Avda. Providencia 1682.

CARLOS MEYER BELTRAN.— La juventud conservadora de la 9a. comuna entregará mañana, a las 21 horas, en Salvador Sanfuentes 2482, las últimas instrucciones a las personas que desempeñarán los cargos de apoderados de esta candidatura a diputado. En la misma comuna se constituyó un nuevo comité de adhesión a esta postulación, el cual atiende en Fray Luis de la Peña 2886.

PEDRO UNDURRAGA.— Las principales secretarías de esta candidatura a diputado por el primer distrito funcionan en las siguientes direcciones: Catedral 1326, Avenida Brasil 787, Libertad 550 (Club Lircay), Alameda 3751, Maruri 734, Recoleta 233, San Camilo 935; Agustinas 972, oficina 514; Salvador Sanfuentes 2482, Fray Luis de la Peña 2886 y Victoria 734.

TARJETAS
SALUDO-VISITA
PARA
SANTOS
CUMPLEAÑOS - BAUTIZOS
MATRIMONIOS
IMPRENTA - LIBRERIA
COLON
COMPAÑIA 1007-STGO.
(ENTRE PISO)

DETECTIVES PRIVADOS
Atendemos informaciones comerciales y particulares, vigilancia y ubicación de personas.
Cobranzas — Seriedad
Reserva absoluta
Estado 215 — Oficina 416
Cuarto piso — Fono 36816

LISTA 9
(Senadores)
—Eduardo Frei Montalba
+Julio Barrenechea
LA LISTA DE LA VICTORIA

"Nuestros soldados nunca atentarán contra el prestigio de Chile", "Conspiran contra la democracia los que la desprestigian con sus actos"

El candidato a diputado del Partido Nacional, señor César Guzmán Castro, habló por Radios Pacífico y Cervantes, y refiriéndose a los comentarios sobre golpes de Estado, dijo: "Nuestros soldados nunca atentarán contra el prestigio de Chile destruyendo las instituciones republicanas. Los conozco sobradamente y sé que sus aceros, que juraron fidelidad a la patria, estarán sólo contra los enemigos que ella tenga dentro o fuera de sus fronteras. Ellos saben que el buen nombre del país se debe, más que a la raza, que a la cultura, que al adelanto material, a la democracia y a las leyes que lo rigen. Conspiran permanentemente contra la democracia, los que la denigran con sus hechos y actúan deshonestamente. Es cierto que no faltarán nunca menguados que busquen tiranías para usufructuar mejor, pero contra ellos se erguirán los auténticos soldados de Chile y el pueblo entero para defender la libertad."

COMITE DE LA QUINTA COMUNA. — En esta comuna se constituyó un comité de los trabajos de la candidatura a diputado de D. César Guzmán Castro, formado por industriales y elementos independientes, que eligió la siguiente directiva: Presidente, D. Nolasco Vilches; vicepresidente, D. Abel Barraza y D. Domingo Sepúlveda; secretario general, D. Eliseo Lara; directores, señoras Mercedes Bravo, y Carmen Contreras, y señores Julio Astudillo, Estomario Morales, Segundo Chaparro, Vicente Sepúlveda y Manuel Chaparro Ch.

LEA-PLAZA

DIRA LA VERDAD SOBRE

LA INFLACION SUS CAUSAS Y SUS SOLUCIONES

EL IBAÑISMO, EL RADICALISMO Y EL COMUNISMO

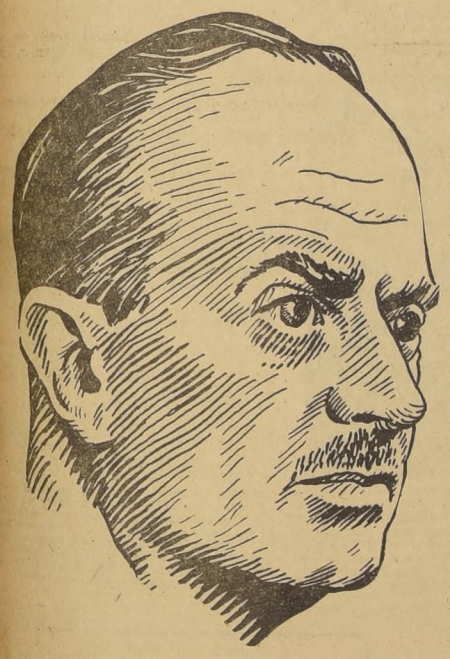

ESCUCHE SU PALABRA SINCERA, HONRADA Y VALIENTE

TEATRO BALMACEDA

DOMINGO 24 —:— 10 HORAS

LEA-PLAZA
DIPUTADO

LATORRE
SENADOR

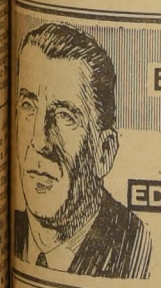

EL TERCER DISTRITO

Ñuñoa | Providencia | Las Condes | San Miguel | Cisterna
La Granja | Puente Alto | Florida | Pirque | San José de Maipo

MARQUELES PREFERENCIA

DEBE VOTAR POR

EDUARDO FREI MONTALVA
LISTA Nº 9
senador

TOMAS REYES VICUÑA
LISTA Nº 32
diputado

25 años en la lucha por un mismo ideal

UN EDUCADOR AL PARLAMENTO

ABEL SAAVEDRA VARAS

CANDIDATO A DIPUTADO 1er. DISTRITO DE SANTIAGO

VOLUNTAD PARA SERVIR - CAPACIDAD PARA TRABAJAR

SECRETARIA GENERAL: SERRANO 28

J. ALESSANDRI
SENADOR

LISTA Nº 12
PARTIDO LIBERAL
Márquele preferencia

FIRMES HASTA EL FINAL defendiendo "los colores" de Zapallar en el Concurso de Rock and Roll, efectuado en Papudo. Marta Montt Balmaceda y Jorge Blanchard son seguidos con interés en la segunda rueda del campeonato, en el que salió vencedora la pareja papudana de Sonia Elzo Galano y Dennis Byrt Gómez. (Foto Excelsior.)

Despedida al Ministro de Honduras.-

Don Alfonso Baldrich y Sra. Cristina Meneses de Baldrich ofrecieron en su chacra Los Pidenes un almuerzo campestre de despedida al Ministro de Honduras, señor Jorge Coello, con motivo de su partida a Lima.

Asistieron las siguientes personas: Embajador de Suecia, Excmo. señor Harry Bagge y Baronesa Aimée Akerhielm de Bagge; Embajador de Guatemala, Excmo. señor Jesús Unda Murillo; Ministro Consejero y Encargado de Negocios de la República Dominicana, señor Franz Baehr y señora Cándida Moraza de Baehr; Consejero de la Embajada de Colombia, señor Manuel Manotas y señora Graciela Guerrero de Manotas; general Humberto Reyes Rojas y señora de Rojas, señor Hernando Escallón y señora de Escallón, señor Salomón Zaror y señora de Zaror, señor César Guzmán Castro, señor José Otero Bañados, señorita Yolanda Ross Bravo, señor Jorge Koeh y señora Inés Vargas de Koch, señor Lautaro Araya y señora María Cristina Baldrich de Araya.

DON PEDRO PRADO JARAMILLO.— Ha fallecido, víctima de un ataque cerebral, el arquitecto don Pedro Prado Jaramillo. Sus restos fueron sepultados ayer en el Cementerio Católico.

El inesperado desaparecimiento del señor Prado, ha sido hondamente lamentado en el vasto círculo de sus relaciones.

COMIDA.— La señorita María Cristina Ortúzar Gamboa, ofrecerá esta noche una comida en su residencia de calle Manuel Rodríguez, en honor de la señorita Rose Marie Vial Serrano, con motivo de su viaje a Venezuela.

Almuerzo a don Mariano Puga Vega, Embajador de Chile en Washington.-

Numerosas personalidades de los diversos círculos del país se han adherido al almuerzo de despedida que le ofrecerán el 7 de marzo en el Club de la Unión al Embajador de Chile, en Estados Unidos, señor Mariano Puga Vega, que partirá próximamente a hacerse cargo de su puesto.

En la lista de adherentes figuran hasta hoy las siguientes personas.

Carlos Iñiguez Larrain, Fernando Alessandri Rodríguez, Carlos Aldunate Errázuriz, Ernesto Barros Jarpa, Humberto Bianchi, Francisco Bulnes Correa, Fernando Claro Salas, Arturo Cousiño, Eduardo Cruz Coke, Manuel Cuadros, Oscar Dávila, Ladislao Errázuriz Persira, Joaquín Fernández, Hernán Figueroa, Juan Gómez Millas, Exequiel González Madariaga, Eugenio Heiremans, Felipe Herrera, Santiago Labarca, Jaime Larraín, Fernando Lira Ossa, Julio Menéndez, Sergio Montt Rivas, Recaredo Ossa Undurraga, Guillermo Pérez de Arce, Eugenio Puga, Hernán Prieto Subercaseaux, Luis Ramírz Sanz, Héctor Rodríguez de la Sota, Germán Riesco Errázuriz, Luis Subercaseaux, Guillermo Subercaseaux Rivas, Francisco Subercaseaux Aldunate, Alfredo Silva Santiago, Augusto Vicuña Subercaseaux, Ricardo Yrarrázaval Rojas, Carlos Cruz Santa María, David Burr Navarro, Gustavo Luco Rojas, Hernán Fleishmann, Arturo Benavides Blanchard, Raúl Bravo Page, Héctor Braun Guevara, Pedro Menéndez Prández, Sergio Lecaros Izquierdo, Alfonso Campos Menéndez, Alfredo Gubbins Reausire, Luis Barry Silva, José León Villarreal, Alfredo Dietert Zamora, Jorge Arteaga Izaza, Guillermo Leiding Valdés, José Maza Fernández, Pedro Forteza Gomic, Rafael Huneeus, Benjamín Holmes, Demetrio Peña Viel, Conrado Ríos Gallardo, Eugenio Vidal de la Fuente, Gregorio Amunátegui Jordán, Luis Sommers Aldunate, Armando Band Farías, Eduardo Alvear Urrutia, Rodolfo Turenne Ries y Edgar Leech.

SERVICIO DE SEGURO SOCIAL

ASIGNACION FAMILIAR DE LOS REGIMENES CONVENCIONALES

Con motivo del nuevo monto fijado a la asignación familiar por la Ley 12.401, desde el 1.o de noviembre de 1956, SUBSISTIRAN sólo aquellos regímenes convencionales que alcancen a financiar con el 13% de los salarios, un monto por carga superior a $ 50 diarios o $ 1.500 mensuales, incluídas las regalías contractuales en favor de la familia reconocidas por el Servicio.

Podrán subsistir, también, los regímenes convencionales de aquellas empresas que, no alcanzándoles el 13% de los salarios para pagar una asignación familiar superior, acepten financiar con cargo a sus propios fondos, el excedente que les pueda representar más allá del límite del citado 13%.

Si el 13% de los salarios no alcanza para financiar una asignación familiar superior a los $ 50 diarios o $ 1.500 mensuales por carga con cargo a sus propios fondos, SE DARA POR TERMINADO EL CONVENIO y los obreros deberán ser asimilados al régimen general establecido en el DFL 245, para lo cual tendrán plazo hasta el 28 de febrero de 1957, para presentar los documentos necesarios para acreditar las cargas a que tengan derecho, conforme el Art. 2.o del DFL 245.

EL DIRECTOR GENERAL

DIPLOMATICAS.— Ha regresado de Asunción, Paraguay, después de unos días de vacaciones la señorita Pilar Mallén, Primer Secretario de la Embajada del Paraguay en Santiago.

El Ministro de Honduras, señor Jorge Coello, señora Clarisa de Coello y familia, partirán de Chile en el próximo mes de marzo. El señor Coello ha sido nombrado por su Gobierno con igual cargo en Lima.

EN PAPUDO.— Se encuentran en Papudo las siguientes personas: Rosa y María Undurraga Urzúa, José Alonso y señora, Luz Iriarte de Melo, Edgardo Gundián Ross y señora Rosa Cooper de Gundián, Patricio Illanes Ríos, Carlos y Jorge Bustos Franco, Carmen Gacitúa de Yáñez, doctor Antonio Gundián Ross, Carmen Lorca Valdivieso, Francisco Boza Alvarez y Filomena Basterrica de Boza, Raquel Franco de Bustos, Luis y Cristián Anguita Hurtado.

PARTE DE MATRIMONIO.— Circula el siguiente parte:

"Ricardo Oñate Urrutia participa a usted su matrimonio con la señorita Myrtha Fuentes Zambra, que se efectuará privadamente el sábado 2 de marzo a las 19.30 horas en el fundo "Las Viñas", San Pedro (Quillota).

San Pedro, febrero de 1957.

Elvira Zambra de Fuentes Maturana participa a usted el matrimonio de su hija Myrtha con el señor Ricardo Oñate Urrutia que se efectuará privadamente el sábado 2 de marzo próximo a las 19.20 horas, en el fundo "Las Viñas", San Pedro (Quillota).

San Pedro, febrero de 1957."

DE PARAGUAY.— Se encuentran en visita en Santiago procedente de Asunción, Paraguay el señor Román Sarán y señora Beba Mallén de Sarán.

a conece...

POR YOLANDA ROSS

EN PAPUDO se prepararon para recibir la fiesta de la semana papudana en forma muy agitada. Los que más se agitaron fueron los que tomaron parte en el Concurso de Rock and Roll, en el último fin de semana.

La competencia hizo movilizarse y salir de sus casillas, no sólo a los veraneantes de Papudo, sino también a los de Zapallar, que se trasladaron con sus "barras" y discos a participar en el concurso. Tres noches consecutivas la boite El Huiro del Pirca Paredes, temblaba por los efectos del rock and roll, que terminó dándole el triunfo a Sonia Elzo y Dennis Byrt, representantes papudanos que se vieron en duros aprietos para poder eliminar a la pareja de Marta Montt Balmaceda y Jorge Blanchard (Waleta), que representaban a los zapallarinos.

—xOx—

PERO NO CREAN ustedes que sólo los que participaron en el Concurso de Rock and Roll estaban en la prueba. El jurado que seguía paso a paso el desarrollo de la competencia, transpiraba casi tanto como los bailarines, pensando a quien le deberían dar el trofeo. Los miembros del jurado eran cinco: Matilde Brothers, Pedro Orthous, Jeanette Mendelahaxou, Sergio Baltra y Sonia Montenegro. La cosa fue seria, y seria era la cara con que los jueces siguieron el baile para poder decidir en tal difícil arriesgada contienda, entre dos balnearios siempre rivales. Afortunadamente no hubo heridos que lamentar.

—xOx—

MIENTRAS EN Papudo se disputaba el premio del Concurso de Rock and Roll, en Viña del Mar, un grupo de damas lucía sus mejores tenidas, para competir en elegancia.

El Concurso de Elegancia reunió a los veraneantes viñamarinos en el boite restaurante Cap-Ducal, en la comida a beneficio de la Sociedad Arqueológica de Viña del Mar.

En el Concurso de Elegancia se llevaron los primeros lugares Alicia Rodríguez de Delano, Luz Santander de Lyon, y Eliana P. de Rossenblitt.

El Dr. Roberto Gajardo llegó a la comida con una colección de tolomiros de la Isla de Pascua. Como presidente de la institución favorecida con el beneficio, se los obsequió en señal de agradecimiento a Marie Louise Edwards de Lyon, Luisa Wilson de Symon, Anita Prat de Figueroa y Carmen Merino de Ginesta, que habían organizado el beneficio y trabajaron con entusiasmo durante un mes, por su éxito.

—xOx—

NADIE SE EXTRAÑA que a Los Cerrillos lleguen los pasajeros de los aviones cargados de maletas y otros equipajes, pero los que estaban en el aeropuerto el lunes en la tarde observaron que los viajeros no solamente venían llenos de equipajes, sino que también traían un original cargamento de arroz, desde Paraguay.

El arroz que los pasajeros traían distribuído por todo el cuerpo y entre el cuello y el pelo, era arroz paraguayo, y en principio, había sido destinado solamente a Beba Mallén y Román Sarán, una pareja de novios que venía a pasar su luna de miel a Chile.

—xOx—

BEBA Y ROMAN se habían casado a las ocho de la mañana del lunes en Asunción. Tres horas más tarde, y después de haber recibido los abrazos correspondientes en una recepción, novios y amigos llegaron al aeródromo, desde donde volaron a Chile. A las cinco de la tarde bajaban en Los Cerrillos llenos de arroz, lo mismo que los demás pasajeros que recibieron la lluvia a la partida.

La pareja de novios paraguayos, fue una conquista de Pilar Mallén, funcionaria de la Embajada del Paraguay. La novia es la hermana menor de Pilar, con quien se vinieron en el mismo avión y que prestó su ala protectora a los novios aquí en Santiago hasta que una amiga diplomática le hizo saber que a los novios había que dejarlos solos. Ahora éstos se aprontan para pasear en Viña, en el coche que les prestó Pilar.

Y. R.

SONIA ELZO GALANO y DENNIS BYRT GOMEZ, en una de sus pruebas del concurso que le dio la victoria. (Foto Excelsior.)

De N. YAÑEZ SILVA

El recuerdo de un nenúfar

En el hotel, le dije una mañana a un colombiano amigo, muy curioso para estas cosas de arte:

—Acompáñeme usted ahora a ver en el Museo de L'Orangerie, el famoso panel decorativo, de Monet que se llama las "Ninfeas", colocado allí expresamente por Clemenceau, y para el cual se le construyó aquel salón redondo, para que se viese mejor ese maravilloso grupo de los Nenúfares, que tenía en una quinta el célebre pintor impresionista.

La emoción que nos cogió dentro de aquella sala silenciosa, fue enorme. Yo calle, para mirar mejor, y como mi silencio durara más de lo conveniente, me dijo mi amigo:

—¿Tanto te ha impresionado esto, que no se te ocurre decir nada?

—Este panel decorativo me trae un recuerdo de niñez, que no he podido olvidar en toda mi vida.

Oye; veraneaba yo en un pueblecito del sur de Chile, y los muchachos se iban a bañar a un remanso que formaba un riachuelo que pasaba por el pueblo, donde nacían muchos nenúfares, esas flores del agua, que se las nombra en criollo. Íbamos allí al remanso, todas las mañanas, más que por el baño mismo, a ver si se bañaba como otras muchachas del pueblo, una chica que se llamaba Bernardita, que tenía un color blanco fantástico, que parecía estar iluminado por dentro. Una cara con unos ojos negros, absolutamente negros, sin pupila, sin retina, pues toda su mirada era solamente la pupila negra resaltando en aquella cara limpia y purísima.

Durante los paseos en la placita del pueblo, mientras tocaba la música, se comentaba la belleza de Bernardita, y se decían los muchachos veraneantes, que cuando y a qué hora iría a bañarse Bernardita. Debería ser un nenúfar entre los cientos que había. Pero nadie jamás la había visto, ni siquiera asomarse al remanso, ni en las tardes ni en las mañanas.

Una vez, a hora desusado, pasadas las seis de la tarde, me fui yo solo al remanso de los nenúfares, para aprovechar el silencio y leer un libro de poesías que había comprado de barato en el mismo pueblecito. Me situé en una península que formaba el remanso, y estaba leyendo, cuando algo blanco, muy blanco me llamó la atención, reflejado en el agua. Mi vista solo podía ver el reflejo, una especie de flor enorme que se balanceaba según las ondas que hacía la brisa. Me incliné a ver. Nada. No podía mirar nada, no podía ver nada concreto, sino solo esa blancura de flor, un nenúfar más entre la blancura maravillosa de los miles de flores. En la sombra, proyectada en la superficie líquida, tomaba aquello un misterio único, una frescura inenarrable. Me quedé absorto, en una especie de ensoñación, sin poder identificar aquella sombra de desnudo de mujer, en el misterio maravilloso del agua honda...

Aquella noche, en la placita del pueblo, se dijo que alguien había visto a Bernardita ir al remanso. Era la misma pregunta en todos los labios. ¿La viste tú? —me preguntó un amigo— tú estuviste allí leyendo, según supe por otro amigo. ¿La viste?

—No. No —afirmé rotundo—. Yo no vi a nadie... Y como ya sabía el secreto de aquel nenúfar maravilloso, me lo guardé para mí sólo, y esta es la primera vez que lo confieso... aquí, en este instante, después de haberlo guardado más de cuarenta años... Aquí, un recuerdo de niño, que yo, ya viejo, lo saboreo y vuelvo a vivirlo ante una obra de arte del pintor que dio nombre al "impresionismo"...

—¿Y qué fue de Bernardita? —me preguntó mi amigo. Y yo le respondí casi con rubor:

—La mayor de mis once hijas lleva el nombre de ella...

N. Y. S.

El Embajador de Egipto en Buenos Aires, Excmo. señor Mahmoud Moharran Hammad, hizo ayer una visita de cortesía y saludo a LA NACION. Fue recibido por el Subdirector señor Raúl Ferrada Fuentes, con quien el distinguido visitante departió por varios minutos sobre diversos tópicos de política internacional. El diplomático egipcio que pasa una temporada de descanso en Santiago aparece en la fotografía en una charla con nuestro Subdirector.

EL 25.o ANIVERSARIO DEL ROTARY INTERNACIONAL SE CELEBRO AYER

El Rotary Club de Santiago celebró ayer el 25.o aniversario del Rotary Internacional. La reunión fue presidida por el señor Ignacio Palacios García-Reyes, y contó con la asistencia del Director de este organismo mundial, doctor Alejandro Garretón Silva, y otras altas autoridades rotarias.

EL HOMENAJE. — El discurso de homenaje estuvo a cargo del presidente del Comité de Regimen Interior de la institución, señor Enzo Fantinati, quien comenzó su interesante disertación refiriéndose a lo que era la ciudad de Chicago, el 23 de febrero de 1905, fecha en la que se fundó el primer club rotario, bajo la iniciativa de Paul Harris.

MENSAJE MUNDIAL. — El presidente de la institución dio lectura a un mensaje que el presidente de Rotary Internacional, señor Gian Paolo Lang, envió a los 9.000 clubes que existen en el mundo. En este mensaje se hace un detallado análisis de la situación internacional y alienta a los clubes rotarios a desarrollar su acción en favor de la buena voluntad y la paz entre las naciones a través del compañerismo y el conocimiento mutuo de los hombres de diversas razas, religiones y creencias políticas.

PROGRAMAS ESPECIALES PARA LOS SCOUTS.— Con motivo de cumplirse mañana, el centenario del cumpleaños del difunto Lord Baden-Powell, fundador del Cuerpo de Scouts, el Servicio Latinoamericano de la BBC presentará un programa de 15 minutos que incluirá mensajes de Lord Rowallan, Jefe de los Scouts de la Commonwealth. Se espera que Lady Baden-Powell, cuyo cumpleaños también cae en esa fecha, pronuncie algunas palabras.

Este programa reemplaza a "Los latinoamericanos en Londres", y se transmitirá en la fecha indicada a las 19.45 y 21.45 hora de Chile.

EMBAJADOR PANAMEÑO PASO A DESPEDIRSE DEL PRESIDENTE AYER

Con S. E. el Presidente de la República se entrevistó ayer el Excmo. señor Julio Valdés, Embajador de Panamá en Chile que ha finalizado su misión y quien regresa a su Patria. El señor Valdés se despidió del Jefe del Estado y le reiteró los agradecimientos por las atenciones y facilidades que se le brindaron para el mejor cumplimiento de su misión diplomática.

EL SABADO REGRESA DEL SUR MINISTRO DE INDIA EN CHILE

Para el próximo sábado se espera el regreso a Santiago del Ministro de la India en Chile, señor N. Raganhavan, quien se encuentra en gira por la zona norte del país. El diplomático indio, posteriormente viajará a Concepción y Talcahuano.

Centenario del fundador del scoutismo celebrarán mañana Brigadas chilenas

Mañana viernes se conmemora en todo el mundo el centenario de Lord Baden Powell, fundador del scoutismo, institución de servicio que ha logrado conquistar a la juventud de casi todas las naciones de la tierra.

Con este motivo, la Dirección Nacional de la Asociación de Girl Guides de Chile ha organizado diversos actos para conmemorar la magna fecha.

Hoy, la presidenta de la directiva Nacional, señora Lucía Roja, junto con otros miembros de la Asociación, ofrecerá una conferencia de prensa en que hay del Hotel Crillón, a las 12.30 horas, durante la cual dará a conocer a los representantes de diarios y radios de la capital, diversos aspectos de la obra que el scoutismo realiza en el país, y la importancia que tiene el movimiento en la juventud.

"La Nación" viaja al Polo Norte

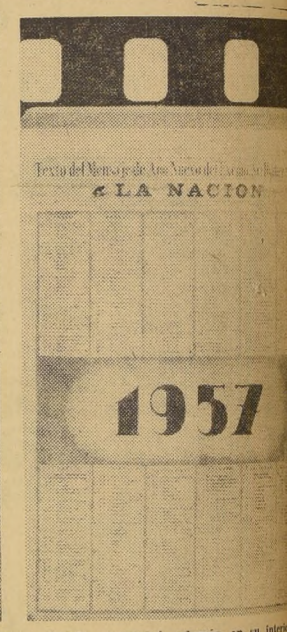

EJEMPLARES de los 700 diarios más importantes del mundo, grabados en micro-film, van dentro de la cápsula metálica —especialmente protegida para que sea eterna—, que el avión DC-7 C de la SAS lanzará sobre el Polo Norte Geográfico el próximo domingo, a las 21.30 GMT durante el vuelo inaugural de la nueva ruta polar de la Scandinavian Airlines System. Dicha cápsula contendrá, además, en su interior, una bandera de las Naciones Unidas y una copia de la Declaración de los Países Escandinavos, que hará desde el mismo avión el Premier danés, C. Hansen. A la izquierda, la forma como la cápsula en el avión, y a la derecha, la portada de LA NACION, correspondiente al La de enero de 1957, captada en micro-film.

DE MAR DEL PLATA.— De Mar del Plata, don Roberto Le-Fort y señora María Le-Fort de Le-Fort.

—De Mar del Plata y Punta del Este, don Miguel Vergara y señora Luz Alvear de Vergara.

A ESTADOS UNIDOS. — A Miami, el señor Luis Correa Arriagada.

ENFERMOS.— Mejor, la señorita Ruby Munita Fernández.

—Se encuentra enferma, la señora Violeta Donoso de Concha.

MATRIMONIO. — El 9 de marzo se efectuará el matrimonio de la señorita Carmen Vergara Bruce, con el señor Gonzalo Saavedra Edwards, en la Parroquia de Los Angeles Custodios (ex Seminario) a las 11 horas.

VIAJEROS.— Regresó de Concepción el señor Luis Vargas F.

—En la Hacienda Puerto Oscuro la señorita Perla Avendaño Echeverría.

—A La Serena don Mauricio Letelier Tirado y señora Eliana Sir de Letelier.

En Viña del Mar don Patricio Gallardo Escala y señora.

—Al Sur don Arturo Avendaño y señora Adriana Besoain de Avendaño.

—A La Serena partió don Alfredo Pinto Durán.

—De Pichilemu ha regresado la señora Rita Ventura de Galarce, acompañada de sus hijas señoritas Myriam y María Angélica Galarce Ventura.

—De su fundo en Cahuil el señor Daniel Pavez, señora e hijas.

—Procedente de Concepción ha llegado don Eduardo Urrutia Manzano.

—De Viña del Mar don Francisco Walker Linares y señora María Angélica Errázuriz de Walker.

—En Viña del Mar el Dr. Alvaro Covarrubias Pardo, señora Teresa Bernales de Covarrubias y familia.

—En su fundo, en el Lago de Calafquén el Dr. Héctor Orrego Puelma y señora Marta Matta de Orrego.

—En el mismo punto don Patricio Sánchez Reyes y señora Marta Orrego de Sánchez e hijos.

En Valdivia la señorita Adriana Undurraga Castellón.

¡COLEGIALES!
SARGAS Y FRANELAS
para uniformes con 10% de descuento en
Fábrica de Sederías 10 de Julio
DIEZ DE JUNIO 536

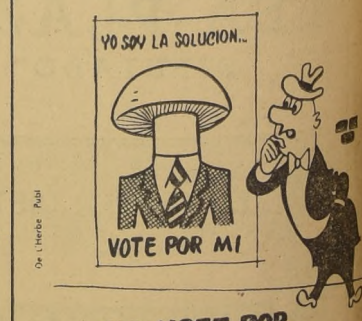

NO VOTE POR candidatos callampas

ELIJA sus catres, colchones, colchas, sobrecamas, frazadas, cubrecamas y la línea más completa en artefactos eléctricos y radios PHILIPS.

CREDITOS PORTUGUES BASCUÑAN

Acusan a Egipto de establecer cuartel de "comandos" en Sinai

JERUSALEN, 20 (UP).— Las autoridades israelíes afirmaron hoy que Egipto ha establecido un nuevo cuartel general de "Fedayeen" (un cuartel general en el Arish, en la península de Sinai, que ya ha comenzado a realizar incursiones el territorio de Israel.

La denuncia fue hecha después de anunciar el portavoz militar israelí, coronel Nehemia Brosh, que dos jeeps israelíes fueron volados ayer por minas colocadas cerca de la frontera internacional, y que un soldado israelí fue herido.

Brosh añadió que en ambos casos las huellas conducían a la frontera guarnecida por las fuerzas de las Naciones Unidas, y que las autoridades creían que las minas habían sido colocadas en fecha reciente.

Los funcionarios israelíes afirmaron que el cuartel general de los incursores ha sido establecido en un edificio ocupado por la guardia fronteriza egipcia en el Ariah. Las fuerzas de las Naciones Unidas, añadieron, no poder impedir la formación de esa fuerza porque no se les permite la entrada a los edificios sin permiso de las autoridades egipcias.

Los incursores árabes se han filtrado, al parecer, a través de las líneas de las Naciones Unidas para entrar en Israel.

Las autoridades israelíes dijeron también que los Fedayeen de la zona de Gaza están también pasando a través de las líneas de las Naciones Unidas, para dirigirse a el Arish, a fin de incorporarse allí a las nuevas unidades de sabotaje.

WASHINGTON. — El líder de la mayoría del Senado, Lyinson Johnson (centro), aparece con los representantes Charles A. Halleck (izquierda) y John Tabor, en el momento de llegar aquí para conferenciar con el Presidente Eisenhower y otros líderes del Congreso sobre la situación del Mediano Oriente. — (Radiofoto United Press).

VIOLENTA ERUPCION VOLCANICA AFECTA ZONA DE GUATEMALA

GUATEMALA, 20. — (UP). — Han salido convoyes de vehículos para la zona de esta república afectada por la erupción del volcán de fuego, de 3.775 metros con el propósito de evacuar las poblaciones de las faldas del volcán "en caso necesario".

Ya se está efectuando la evacuación, continúa pero parcialmente, desde esta madrugada, pero aun no ha adquirido carácter total.

La "lluvia" de arena y polvo se ha extendido por una zona de más de 100 kilómetros, y la ceniza cubierta por una capa de polvo que cae continuamente y mantiene tanto a la ciudad como a casi toda la región central del país, en penumbra en pleno día.

El corresponsal de la United Press visitó anoche las poblaciones enclavadas en la falda del volcán, y comprobó que las casas y una extensa zona agrícola están bajo la lluvia de arena y polvo.

Se cree que la primera población que probablemente se evacúe sea Alotenango, de 1.500 habitantes, situada a menos de dos kilómetros de la falda del volcán.

La última hora llegan a esta capital noticias que indican que la erupción no ha amainado y que el volcán continúa arrojando polvo calcinado, "con la misma o más fuerza que en la mañana".

El Presidente Eisenhower, que abordó la situación egipcia-israelí, en un discurso pronunciado anoche.

Israel y Egipto deben cumplir con sus obligaciones internacionales

Expresó Eisenhower al hablar a los norteamericanos acerca de la negativa israelí de retirar sus tropas de las zonas de Akaba y de Gaza

Añadió que tiene esperanzas de que el Estado judío comprenda que conviene a sus intereses cumplir con las disposiciones de la NU

WASHINGTON, 20.— (UP)— El Presidente Eisenhower declaró esta noche que las Naciones Unidas "no tienen otra alternativa" que ejercer presión sobre Israel si el Estado judío se niega a retirarse del territorio egipcio, pues, de lo contrario, podría producirse "un desastre para todos nosotros".

Eisenhower, que habló al pueblo norteamericano por televisión y radio sobre la crisis del Cercano Oriente, dijo que las Naciones Unidas deben también proceder "firmemente" con todo el mundo y para las esperanzas que la humanidad depositó en ella como medio de lograr la paz con justicia.

Afirmó que se trata de "una cuestión básica de principios", y añadió:

"Si las Naciones Unidas admiten una vez que las disputas internacionales pueden resolverse mediante el uso de la fuerza, habremos destruido las bases mismas de la organización y nuestras mejores esperanzas de establecer un verdadero orden mundial.

"Eso sería un desastre para todos nosotros."

El Presidente dijo que la NU. "habrán admitido el fracaso" si no toman medidas con respecto a la actitud adoptada por Israel, y añadió que ésto sería un revés para la autoridad y la influencia de la organización en

El Presidente pronunció su mensaje pocas horas después de encarecerle el senador William F. Knowland, jefe de la bancada republicana de la Alta Cámara, que reclamara que las Naciones Unidas impusieran sanciones a todo país que desafiara sus disposiciones y no sólo a Israel.

En su mayoría los demás dirigentes parlamentarios que acompañaron a Knowland a la conferencia con el Presidente parecieron estar de acuerdo con aquél. Sin embargo, algunos opinaron que el Gobierno norteamericano no podría menos que apoyar las sanciones de la NU, si Israel se mantuviera firme.

Eisenhower dijo esta noche que aún tiene esperanzas de que el Estado judío comprenda que conviene a "sus mejores intereses, tanto inmediatos como mediatos", cumplir las disposiciones de la NU sobre retiro de la zona de Gaza y el Golfo de Akaba.

Egipto si este país, una vez retiradas las tropas israelíes, no cumple con sus obligaciones internacionales.

El Presidente no aclaró a qué clase de "presión" sobre Israel se refería, pero sus palabras indicaron que pensaba más en una "presión moral" que en sanciones militares o económicas.

Eisenhower dijo que el "grave" problema del Levante ha llegado al punto en que las Naciones Unidas deben asumir firmemente la posición de que las disputas internacionales no pueden ser resueltas por la fuerza.

Añadió que Israel debe confiar en las resoluciones de las Naciones Unidas y en la declaración de Estados Unidos de que respaldará las medidas de seguridad pedidas por el Estado judío si éste retira sus tropas.

Dijo que la evacuación de las fuerzas israelíes eliminaría "un evidente obstáculo a que se hagan nuevos progresos" para la solución del probleme general del Levante.

El Presidente convino en que debe respetarse el derecho de Israel "a la existencia nacional y el desarrollo interno", pero exhortó al país mencionado a retirar sus fuerzas y despejar el camino para que las Naciones Unidas puedan realizar "una labor seria y creadora" en la región.

En una aparente respuesta a Knowland y a otros adversarios de la aplicación unilateral de sanciones contra Israel, Eisenhower dijo que es un error pasar por alto la desobediencia del Estado judío, sólo porque no se cumplieron las resoluciones de la organización internacional que condenaba a la Unión Soviética por su actuación en Hungría.

Añadió el Presidente que nadie deplora más que él "el hecho de que la Unión Soviética haga caso omiso de las resoluciones de las Naciones Unidas", pero observó en seguida que "no puede haber comparación entre una nación como Israel y la Unión Soviética".

Dijo que los israelíes, como los norteamericanos, están imbuídos de fe religiosa y sentido de los valores morales, y que pueblos como él deben hacer "una contribución al orden mundial que, desgraciadamente, no podemos esperar de una nación dirigida por déspotes ateos".

Eisenhower recordó que el Primer Ministro de Israel, David Ben Gurion, le prometió a principios de noviembre que su país retiraría las fuerzas de Egipto, siempre y cuando se creara una fuerza de las Naciones Unidas y se la acantonara en la zona del Canal de Suez.

Añadió que el Presidente que la Organización formó una fuerza internacional y la envió a la zona mencionada, y dijo:

"Sin embargo, las fuerzas israelíes siguen fuera de las líneas del armisticio, particularmente en la boca del Golfo de Akaba, que dista unos 160 kilómetros del territorio israelí más próximo, y en la zona de Gaza, que, en virtud del acuerdo de armisticio, debía ser ocupada por Egipto.

"Creo que, en interés de la paz, las Naciones Unidas no tienen otra alternativa que ejercer presión sobre Israel para que cumpla las resoluciones sobre retiro."

El Presidente manifestó que la insistencia de Israel en que se le den firmes garantías de seguridad plantea una cuestión básica:

"¿Debe permitirse que una nación que ataca y ocupa territorio extranjero, a pesar de la desaprobación de las Naciones Unidas, imponga condiciones para su retiro?"

Recrudece la lucha en región argelina

ARGEL, 20.— (UP).— Se anunció que 79 rebeldes fueron muertos o heridos en diversos combates disputados ayer después de dos días de calma en la rebelión argelina.

Dieciocho nacionalistas perdieron la vida en una batalla que duró todo el día, en Masqueray, a 50 kilómetros al sur de Argel. Esta mañana las autoridades francesas informaron que sus fuerzas se apoderaron de grandes cantidades de armas.

La Reina Isabel visitó Monasterio de Alcobaca

ALCOBACA (Portugal), 20 (UP).— La Reina Isabel de Gran Bretaña y el Duque de Edimburgo, virtualmente tomados de la mano, vinieron hoy en peregrinación al santuario romántico de Portugal en el viejo monasterio de Alcobaca.

Millares de campesinos y aldeanos, vestidos con sus mejores galas, los aclamaron jubilosamente al paso de su automóvil, en todo el trayecto desde el Palacio de Queluz, en Lisboa, hasta el viejo monasterio que guarda los restos del Romeo y la Julieta del Portugal: el Rey Pedro I y su amada Inés de Castro.

Durante el viaje, el Duque se inclinó una y otra vez sobre el hombro de su esposa para comentarle el alegre espectáculo que se les ofrecía a lo largo de la carretera. Muchas veces, la Reina y su esposo estuvieron mejilla a mejilla —a pesar de los rumores de riña entre ellos que han circulado por el mundo—, al inclinarse el Duque hacia la ventanilla del lado de Isabel para observar mejor las danzas nativas y los fuegos de artificio que se les brindaban a su paso.

Las campanas de todas las Iglesias fueron echadas a vuelo al entrar el automóvil de la pareja real en las calles de esta ciudad. A la entrada del viejo monasterio, la Reina y el Duque fueron recibidos por el Presidente, Craveiro Lopes, quien los condujo por la Abadía hasta la tumba de Pedro e Inés, para acompañarlos luego a un almuerzo de gala servido en el refectorio.

Isabel y su esposo conocían ya la trágica historia del Rey Pedro, que gobernó a Portugal de 1357 a 1367, y de su amada Inés de Castro.

Cuando Pedro era todavía el heredero del trono, falleció su esposa, la Infanta Constanza de Castilla, y Pedro se enamoró de su dama de honor, doña Inés. Sin embargo, celoso don Alfonso IV, padre de Pedro, de la influencia que la "rubia española" podía tener sobre su hijo, la hizo decapitar secretamente.

Dos años más tarde, cuando Pedro subió al trono, anunció que se había casado con doña Inés, hizo exhumar sus restos y los hizo colocar en un trono, ordenando a sus cortesanos que le besaran la mano. Posteriormente, la hizo sepultar en una magnífica tumba en el monasterio de Alcobaca, con instrucciones de que también él fuera sepultado allí a su muerte, con los pies tocando los de su amada, para que, el día de la Resurrección, fuera ella lo primero que viera al erguirse en su tumba.

V. K. Krishna Menon sufrió un colapso

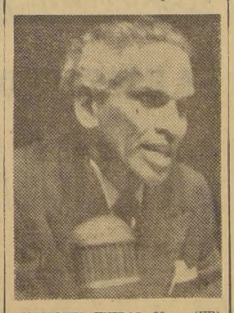

NACIONES UNIDAS, 20.— (UP). — V. K. Krishna Menon, delegado de la India ante las Naciones Unidas, sufrió un colapso poco después de pronunciar un discurso sobre el problema de Cachemira, en la sesión de hoy del Consejo de Seguridad.

Se le aplicaron sedativos y se le trasladó a la clínica de las Naciones Unidas para que descansase. Los médicos dijeron que su estado no inspira cuidado.

MUERTOS Y HERIDOS EN SISMO DE TUNEZ

TUNEZ, 20 (UP).— Por lo menos 13 muertos y 48 heridos y unas 80 casas destruídas son los resultados de un terremoto habido hoy en el norte de Túnez. Suman 300 los que quedaron sin hogar.

Según las autoridades, las víctimas fueron causadas por el derrumbe de las viviendas y por los muebles que eran arrojados en todos sentidos por el violento remezón. Una familia compuesta por la madre y sus seis hijos pereció entera al desplomarse la casa y quedar todos bajo sus escombros.

El fenómeno ocurrió a las 5.30 de esta madrugada y duró apenas seis segundos.

En la localidad de Souk El-Khemis, a 200 kilómetros al oeste de Túnez, se derrumbaron varias casas de construcción sólida. Pero no hubo allí víctimas.

Las localidades que más perjuicios sufrieron fueron las de Djebel El Hanancha, Chahda, El-Oubahya y Dzira, todas situadas a poco más de 20 kilómetros de Souk El-Khemis . . . . . .

Unas 80 casas ocupadas por más o menos 300 personas, fueron destruídas por el fenómeno en esas pequeñas poblaciones.

A seis kilómetros y medio de Souk El-Khemis fueron destruídos una fábrica de aceite y una vivienda, de propiedad de colonos franceses.

Varios comerciantes cuyos establecimientos fueron dañados por el terremoto hicieron durante todo el día de hoy ventas a bajo precio de sus existencias. . .

Esfuerzos para eliminar el último foco rebelde en las sierras de Cuba

LA HABANA, 20 (UP).— El fin de la resistencia revolucionaria armada al Gobierno del general Fulgencio Batista, en la provincia de Oriente "parece estar a la vista", en opinión de medios informados de esta capital.

Una fuerza especial del Ejército, de 900 hombres, "aparentemente está teniendo mucho éxito" en su esfuerzo para eliminar el último foco rebelde en las faldas de la Sierra Maestra, según los mismos informantes. Añadieron que, según noticias particulares, los rebeldes están muy desorganizados y dividiéndose en pequeños grupos, para el último intento de escapar del cerco que se cierra sobre ellos.

Los informantes dicen que no más de veinticinco a treinta hombres "obstinados" rebeldes están siendo empujados implacablemente hacia la zona abierta de la costa, desde sus escondites en la montaña. Están bajo presión constante de las fuerzas de tierra y aire del Gobierno, enviadas en su persecución.

El total primitivo del grupo revolucionario se estimó en una ocasión en alrededor de 300 hombres.

Como indicio del aparente éxito del Gobierno en la batida de limpieza del Gobierno en las últimas semanas, se ha señalado la llegada, en el pasado fin de semana a la Isla Mujeres, frente a la costa mexicana, de pequeños grupos de disidentes que han escapado del cerco de Oriente.

Pero la campaña contra los rebeldes han sido costosas para el Gobierno tanto financieramente como en baja. Noticias particulares indican que un grupo de 15 médicos que actúa en la provincia de Oriente ha trabajado incesantemente en el último mes.

En los choques de mediados de enero, solamente, las fuerzas del Gobierno tuvieron más de veinte bajas entre muertos y heridos, de acuerdo con informaciones de medios informados, diciéndose que las bajas de los rebeldes han sido casi tan elevadas como aquellas.

SE CONSTITUYO NUEVO PARLAMENTO DE POLONIA

VARSOVIA, 20 (UP).— El nuevo Parlamento "democrático" de Polonia se constituyó hoy eligiendo en la sesión inaugural un Consejo de Estado en el que hay una mayoría de un solo hombre en favor del Partido Comunista oficial.

El jefe del Partido Comunista, Wladislaw Gomulka, que prometió en octubre último que el nuevo Sejm (Parlamento) sería el "órgano supremo del Poder del Estado", figura entre los 15 miembros del Consejo elegido.

El Parlamento, de estilo occidental, nombró para el Consejo a ocho candidatos del Partido de Trabajadores Unidos (comunista), acaudillado por Gomulka, seis de los partidos Campesino y Democrático, y uno sin filiación partidista.

Fue designado presidente del Consejo de Estado el comunista Ralexander Zawadzki, y vicepresidentes otros dos del mismo partido, Jerzy Albrecht y Oskar Lange, y el demócrata Stanislaw Kliczinski. El secretario del Consejo es Julián Horodecki, del Partido Campesino.

Los polacos eligieron el Sejm en elecciones libres realizadas hace hoy un mes.

El independiente Jerzy Zawieyski, elegido para formar parte del Consejo, es un católico a quien se considera portavoz extraoficial del Cardenal Stefan Wyszynski.

El Parlamento también eligió oficial mayor a Czesiaw Wycech, del Partido Campesino, y oficiales mayores adjuntos a Zenón Kliszko, de los Trabajadores Unidos, y Jerzy Jodlowski, demócrata.

Boleslaw Drobar, de 74 años, el diputado más viejo, dijo en el discurso de apertura que el nuevo Sejm no puede "permanecer mudo como ha estado hasta marzo de 1955", y que las comisiones parlamentarias, a partir de hoy, no deben ser meramente un añejo constitucional sobre el papel a un Sejm mudo".

Fórmula para convertir hidrógeno en helio a temperaturas normales

HABRIA SIDO DESCUBIERTA POR LOS SABIOS SOVIETICOS

WASHINGTON, 20.— (UP). — Si los hombres de ciencia soviéticos han logrado convertir hidrógeno en helio a temperaturas normales sin la rapidísima descomposición de la substancia catalítica que provoca esta reacción, Rusia puede haber hallado la clave de energía barata "para mil millones de años", según dijeron hoy fuentes científicas de esta capital.

Radio Moscú anunció anoche, sin dar detalles, que los rusos habían descubierto el medio de hacer eso. A fines de diciembre, los hombres de ciencia de los Estados Unidos anunciaron haber descubierto otro medio de producir una reacción nuclear que no requiere las altas temperaturas necesarias para la fusión del hidrógeno. Experimentando con hidrógeno pesado, encontraron que un protón y un núcleo se aproximan mediante la substitución de un electrón con una partícula más pesada, y se combinan para formar helio tres, que produce una energía de 5.400.000 voltios.

Esa partícula más pesada es la mesón mu negativa. La nueva molécula se llama "molécula mésica". El mesón junta más a los dos núcleos y aumenta las probabilidades de que se toquen y posibiliten la reacción nuclear. El mesón no se consume en esta reacción, sino que es expulsado y, teóricamente, puede originar una cadena de reacciones semejantes y crear cantidades astronómicas de energía.

Sin embargo, el mesón se descompone en otras partículas en dos millonésimas de segundo, y si se encontrase una substancia con propiedades iguales, pero de mayor duración, se estaría más cerca de encontrar una reacción termonuclear controlada, necesaria para la producción ilimitada de energía económica.

Los hombres de ciencia norteamericanos dijeron el año pasado que los rusos habían informado del descubrimiento de la partícula de mayor duración con las propiedades de la mesón mu. Y hoy se hicieron aquí conjeturas de que el anuncio soviético de ayer puede significar el descubrimiento definitivo de tal partícula por los sabios rusos.

Inglaterra retiraría parte de su aviación táctica de Alemania

LONDRES, 20 (UP).— Por K. C. Thaler.— Gran Bretaña posiblemente retire de Alemania parte de su fuerza aérea táctica, además de una buena porción de sus fuerzas de tierra, según lo dieron a entender aquí hoy fuentes oficiales.

Pero, además, el plan se origina en consideraciones estratégicas y según informantes autorizados desde ese punto de vista debe interpretarse el retiro de 35 cazas-bombarderos desde bases en Alemania a otras en las Islas Británicas.

Los partidarios de la retirada parcial sostienen que ello no afectaría el poderío total de ataque de la Real Fuerza Aérea, porque se enviarían a Alemania, como se ha estado haciendo, aviones más nuevos y de mejores tipos.

La delicada situación está a estudio de diversos Ministerios y las autoridades militares, por cuanto suscita varios problemas estratégicos, además de aspectos políticos.

Según los acuerdos de la Unión Europea Occidental y la Organización del Tratado del Atlántico Norte (OTAN), Gran Bretaña está comprometida a mantener en el Continente Europeo cuatro divisiones del Ejército y su fuerza aérea táctica. Gran Bretaña ya ha hecho saber que proyecta retirar de 25 a 30 mil hombres de un total aproximado de 75.000 que tiene en Alemania.

La fuerza aérea táctica incluye los modernos bombarderos medianos a reacción, cazas corrientes y cazas para todo tiempo de la R. F. A. las fuentes oficiales que dieron la información precedente, subrayaron que no es propósito de este país retirar toda su fuerza aérea táctica, sino solo parte.

La retirada de estas fuerzas estaría de acuerdo con el plan general de reformas de la economía británica, que contempla la reducción de los compromisos militares en Europa.

El retiro, dicen otras fuentes, afectaría principalmente a los bombarderos medianos a reacción cuya fuerza de ataque no se vería disminuída si actuaran desde bases más remotas.

Por otra parte, en las fuentes citadas no se dejó lugar a dudas acerca de la firme resolución británica de disminuir por lo menos sus fuerzas terrestres en Alemania a plazo breve, pese a las protestas de Francia y Alemania.

¿Qué gana Ud. con el Bono Sodimac?

DINERO EN CUALQUIER MOMENTO

- El Bono Sodimac es *al portador*. Lo vende usted en el momento que quiera y, lógicamente, al nuevo precio comercial alcanzado por el fierro en el momento de venderlo.

DIFERENCIA DE PRECIO DEL FIERRO

- La diferencia que representa cualquier incremento del precio del fierro.

MERCADO ESTABLE

- Usted tiene asegurado un mercado comprador constante del Bono, porque SODIMAC distribuye mensualmente más de $i400.000.000 en fierro y otros materiales de construccion.

RENTA SEGURA

- Además, recibirá usted un interés del 7% anual pagadero semestralmente.

Con 4 cuotas mensuales de $ 2.500 puede Ud hacer este brillante ahorro - negocio

Diríjase a

SODIMAC

Matías Cousiño 126

o a

Banco Sud Americano, Banco Osorno y La Unión y Banco de Concepción

Una simple precaución para que el camión de servicio agrícola... ahorre combustible...

He aquí una fórmula sencilla, mediante la cual los propietarios de camiones de servicio en la agricultura, ahorran dinero en combustible.

Basta tener presente que las bujías del motor deben ser controladas periódicamente.

¡No emplee su camión con bujías gastadas, sucias o de inferior calidad! Esto sólo significa un gasto inútil de gasolina, kilometraje y fuerza motriz.

Controle sus bujías constantemente... y reemplácelas, cuando sea necesario, por las confiables CHAMPION.

Las BUJIAS CHAMPION, de encendido total, entregan TODO el poder motriz... Llevan más lejos con la misma cantidad de combustible.

Consulte a su distribuidor sobre las BUJIAS CHAMPION, que propercionarán un mejor encendido en su máquina.

Preferidas en las labores agrícolas del mundo entero, por su PODER TOTAL y economía de combustible.

CHAMPION

BUSQUE LOS 5 REBORDES

NACIONES UNIDAS. — Antes del comienzo de la Asamblea General, el 20 de febrero, aparecen aquí: de izquierda a derecha, Angel Sagaz, primer secretario de la Embajada española en Washington; Ministro Plenipotenciario español, don Diego Buigas, de Dalmau, y don Juan Pablo de Logendio, Marqués de Vellisca, un delegado, y el Embajador de España en Cuba. — (Radiofoto United Press)

Rusia obstaculiza solución al problema de Cachemira

INDIA DICE QUE NO ESTA DISPUESTA A ENTREGAR ESA ZONA

NACIONES UNIDAS, 20.— (UP).— Rusia vetó hoy el proyecto de Resolución de Occidente, para enviar al Presidente del Consejo de Seguridad al Asia y tratar de encontrar una solución a la disputa entre la India y Pakistán respecto de Cachemira.

El Consejo votó el proyecto, sancionándolo por nueve contra uno, y una abstención.

El voto en contra fue el de la Unión Soviética. Según el proyecto, el Presidente del Consejo de este mes, Gunnard Jagring, de Suecia —cuyo país se abstuvo en la votación— era autorizado para trasladarse a la zona en disputa para intentar la mediación, e informar al Consejo antes del 15 de abril próximo. El proyecto invitaba a India y Pakistán a cooperar con Jarring en sus negociaciones.

La resolución fue patrocinada por Cuba, Australia, Gran Bretaña y Estados Unidos.

RUSIA apoyó a la India en su objección a parte del preámbulo de la resolución, que tomaba nota de la proposición pakistana para que se enviase una fuerza de emergencia de las Naciones Unidas a Cachemira, a fin de cooperar en la desmilitarización de la zona como paso previo a un plebiscito para determinar a cuál país se uniría el Estado.

Estados Unidos, Gran Bretaña y Australia presentaron una nueva resolución inmediatamente después que Rusia hubo recurrido por octogésima vez al veto, para detener un acuerdo.

El nuevo proyecto reitera la proposición de enviar a Jarring para examinar, junto con la India y Pakistán, "cualquiera proposición que, a su juicio, pueda contribuir a una solución" de la disputa de Cachemira.

India había objetado, en la resolución original, las referencias que recordaban que el Consejo de Seguridad había ordenado un un plebiscito en Cachemira, y que dejaban constancia de que no se había cumplido con la desmilitarización.

La nueva resolución incluye una disposición refiriéndose a anteriores acuerdos del Concejo y a resoluciones adoptadas por la Comisión de las Naciones Unidas para India y Pakistán, que se relacionaban con esas medidas.

El delegado soviético, Arkady A. Sobolev apoyó con firmeza la afirmación hecha en el curso del debate por V. K. Krisha Menon —quien sufrió monmentáneo colapso al terminar su intervención en el debate de la mañana pero que volvió a la sesión de la tarde ya mejorado—, en el sentido de que Cachemira es ahora parte integral de la India, y que no es válida disputa alguna acerca de la soberanía sobre el montañoso territorio.

Pero Rusia, según expresó Sobolev, que existe una disputa en las fronteras de India y Pakistán y que, aún cuando en su opinión no se justifica el envío de una fuerza de emergencia de las Naciones Unidas a Cachemira, Jarring debería entrar en negociaciones con las dos partes interesadas respecto de las dificultades limítrofes.

Krishna Menon, al igual que el Ministro de Relaciones Exteriores de Pakistán, Mailk Firoz Khan Noon, lo había expresado anteriormente, dijo que la India estaba dispuesta a entrar en conversaciones con Jarring.

Pero en su discurso inicial, Krishna Menon notificó, francamente, al Consejo que la India recurrirá a la fuerza para desbaratar cualquier intento de quitarle Cachemira.

"Pakistán ha violado la orden de cese del fuego —dijo—. Nuestra información es que hay importantes concentraciones, y los acontecimientos siguen exactamente a los de 1947 (cuando tribenos pakistanos invadieron Cachemira). Es nuestro deber, de acuerdo con la Carta de las Naciones Unidas, resistir la invasión si nuestro territorio es invadido. Estoy autorizado por mi Gobierno para decir que toda invasión de cualquier parte de la India, es invasión de toda la India. El Gobierno de la India consideraría un ataque contra Cachemira como un ataque contra la India y actuaría de la manera que corresponde".

SERVICIO NACIONAL DE SALUD

Llamado Concurso Médicos Epidemiólogos

Se ha dispuesto llamar a concurso para llenar los siguientes cargos:

Epidemiólogo Zonal de Concepción;
Epidemiólogo Zonal Malleco-Cautín, y
Epidemiólogo Zonal Llanquihue-Chiloé.

Los antecedentes se recibirán en la Secretaría de la Subdirección General, Mac Iver 541, hasta las 12 horas del sábado 23 de febrero de 1957.

EL DIRECTOR GENERAL DE SALUD

LICEO VESPERTINO

AMADOR ALCAYAGA

MIXTO — GRATUITO
EXAMENES VALIDOS
Matrícula e informaciones, de 18 a 20 horas

Samuel Izquierdo 01653 (Plaza Garín)

Desde el 11 de febrero de 1957

Despreocúpese de todo en sus vacaciones...

...pero preocúpese de que su cámara esté equipada con una película KODAK VERICHROME PAN.

Adquiérala en casa de su distribuidor

Kodak M.R.

Repercusión política en Siria por asesinato de líder anticomunista

BEIRUT, 20.— (UP).— Los diplomáticos de esta ciudad predicen que el asesinato de uno de los más destacados dirigentes anticomunistas sirios podría hacer estallar el polvorín político de Siria.

Señalan que el Partido Popular Sirio, del que el mayor Ghassan Jadid era miembro destacado, es todavía una poderosa fuerza política en el país a pesar de haber sido declarado ilegal.

Jadid, muerto ayer por las balas de una ametralladora en una calle de Beirut, era considerado el último hombre importante del partido sirio que había buscado refugio político en El Líbano.

Jadid llegó aquí hace dos años, después de haber sido condenado a muerte en su país. La mayoría de los restantes refugiados políticos se trasladaron a Europa cuando Siria comenzó a ejercer presión sobre El Líbano para que le entregara a los refugiados políticos.

Los observadores de Beirut están convencidos de que el asesinato tendrá repercusiones en Siria, donde los jefes militares, los socialistas y los comunistas dominan la situación.

SE DESINTEGRAN LA OROUESTA Y BALLET DEL TEATRO COLON

BUENOS AIRES, 20.— (UP).— La orquesta del Teatro Colon, cuyos miembros provocaron la cancelación de la temporada de ópera de este año al resistirse a la orden de que se sometieran a una prueba de suficiencia, ha empezado ya a desintegrarse.

El Sindicato de Músicos informó hoy que varios miembros de la orquesta ya han aceptado contratos para trabajar en Colombia, Uruguay y Venezuela, y que los que han salido del país son de los miembros principales del conjunto, que no pueden ser reemplazados.

El sindicato también informó que algunos de los más destacados miembros del cuerpo de ballet del Colón, han salido del país después de aceptar contratos para trabajar en otras naciones.

Presunciones sobre la suerte del profesor Jesús de Galíndez

Investigaciones practicadas por la revista "Life" dan a conocer diversos hechos que inciden con su desaparecimiento

Relación con la última vez que fue visto y el vuelo a la República Dominicana de un piloto que luego desapareció

NUEVA YORK, 20 (UP).— La revista "Life" dice hoy que todo parece indicar que el profesor de la Universidad de Columbia, Jesús María de Galíndez fue secuestrado y llevado a República Dominicana en marzo último, por un joven piloto norteamericano que fue muerto allí en diciembre.

La información de la revista "Life" es similar a la publicada ayer por "Time", de la misma organización. "Life", en su edición correspondiente al 25 de febrero, dedica ocho páginas, con textos, fotografías y dibujos, relacionados con la desaparición de Galíndez y las actividades y muerte del piloto norteamericano, Gerry Murphy.

Murphy, sigue diciendo "Life", se reabasteció de combustible en el aeropuerto de Lantana, cerca de West Palm Beach, en el Estado de Florida, y siguió vuelo al aeropuerto de Montecristi, en República Dominicana.

Murphy había estado trabajando como delineante en Miami y de vez en cuando prestaba servicios como piloto privado. Amigos suyos manifestaron que estaba necesitando dinero. Cuando regresó de un corto viaje, agregaron, tenía gran cantidad de dinero.

Más tarde, continúa "Life", Murphy dijo a Tom Guthrie, administrador de un servicio de taxis aéreos de Miami, en el cual trabajó antes, que un cliente suyo le había conseguido un empleo en la Compañía Dominicana de Aviación. Pesó a trabajar para esa empresa aérea, como co-piloto, dice la revista, y frecuentemente voló con el capitán Octavio de la Maza.

Hizo muchos vuelos a Miami y allí se comprometió en matrimonio con Celia Cairé, camarera de la Pan American World Airways, en septiembre último.

"En uno de sus viajes, afirmó que había visto vivo a Galíndez", dice la revista.

El 17 de noviembre, sigue diciendo "Life", Murphy envió una carta a sus padres en el Estado de Oregón, manifestando que su estada en República Dominicana había ya servido sus propósitos, y que se disponía a regresar a Estado Unidos. El 3 de diciembre, Murphy publicó avisos en la prensa de Ciudad Trujillo para la venta de su automóvil y sus muebles, según "Life". A la mañana siguiente, su automóvil fue hallado abandonado cerca de un acantilado, y el 13 de diciembre el Departamento de Estado comunicó a sus padres que Murphy había desaparecido.

La revista dice que el piloto De la Maza fue detenido el 17 de diciembre, pero que el día 10 del propio mes había acudido nervioso a la Embajada Norteamericana para solicitar visados para sus padres. Estos partieron el día 14, y De la Maza fue detenido tres días más tarde. El siete de enero, se informó a la Embajada de Estados Unidos en Ciudad Trujillo que De la Maza se había ahorcado en su celda, dejando una nota dirigida a su esposa en que confesaba haber dado muerte a Murphy.

La revista dice que el Encargado de Negocios norteamericano, Richard Stéphens, fue el primero en expresar sus dudas sobre el anuncio del Gobierno dominicano, y luego presentaron sus protestas el senador Wayne Morse y el representante Charles Porter.

"Life" dice que la teoría que relaciona las tres desapariciones o muertes, fue el resultado del estudio de los documentos de vuelo de Murphy, así como sus declaraciones sobre su misión y su empleo posterior.

La revista clasifica su información como "una relación sorprendente de intrigas, violencias y, acaso, asesinato".

Galíndez fue visto por última vez cuando penetraba en una estación de tren subterráneo de Nueva York, el pasado doce de marzo. En las últimas horas de esa noche, dice "Life", Murphy partió de un aeropuerto de Long Island con un avión en el cual viajaba un pasajero que él posteriormente dijo a sus amistades era un inválido que había sido llevado desde un tren subterráneo de Nueva York al aeropuerto, en una ambulancia.

Profesor Jesús de Galíndez

NAVE NIPONA ATRAPADA EN HIELOS ANTARTICOS

TOKIO, 20, (UP).— La Embajada de Estados Unidos declaró hoy que ha ordenado al rompehielos norteamericano "Glacier" prestar auxilio a un buque japonés atrapado en el Antártico por una capa de hielo de cinco metros de espesor. El Servicio de Guardacostas de Japón solicitó que se preste ayuda al buque "Soya", de la expedición antártica japonesa, que hace días quedó atrapado por el hielo cuando intentaba regresar a Japón después de establecer una base en la isla de Ongul para el grupo de peritos japoneses que cooperan en las observaciones del año geofísico internacional.

Se dijo que Takeshi Nagata, dirigente de la expedición japonesa, estaba estudiando la conveniencia de evacuar a los miembros de la expedición del buque mediante helicópteros y trasladarlos a otra nave, la "Umitaka Maru", que se encuentra cerca de la costa antártica, en mar abierto.

Entrevista de Mandatarios de Colombia y Venezuela

BOGOTA, 20.— (UP).— La entrevista que realizarán el sábado próximo en el puente fronterizo internacional, los generales Gustavo Rojas Pinilla, Presidente de Colombia, y Marcos Pérez Jiménez, Presidente de Venezuela, es considerada como la iniciación de una nueva etapa de mayor acercamiento en las relaciones de los dos países hermanos.

El Gobierno y la prensa oficial de Colombia han dado a la entrevista una gran trascendencia, a pesar de que, según informaciones autorizadas, en el curso de ella no se llegará a ningún acuerdo concreto. En la Cancillería no se ha querido revelar si existe un tema rio para la entrevista de los dos Presidentes, ni tampoco si se piensa hacer algún anuncio oficial, pero se tiene entendido que las conversaciones de Pérez Jiménez y Rojas Pinilla serán sobre temas más bien generales ya sea para rematar conversaciones que se han adelantado en otros niveles durante los últimos meses o para dar base a nuevas negociaciones sobre diferentes asuntos.

Por las informaciones suministradas por un alto funcionario, el punto más concreto de la reunión de los Jefes de Estado será el señalamiento de las fechas para las visitas que los dos harán posteriormente, Pérez Jiménez a Bogotá y Rojas Pinilla a Caracas.

SERVICIO DE SEGURO SOCIAL

AUMENTO DE LA ASIGNACION FAMILIAR OBRERA

Se pone en conocimiento de los patrones, que por disposición de la Ley 12.401, de 19 de diciembre de 1956, se ha aumentado el monto de la asignación familiar del régimen general del DFL 245, de $ 46,60 a $ 50 por carga y día trabajado, a contar del 1.o de noviembre de 1956.

La diferencia entre el antiguo monto diario por carga ($ 46,60) y el fijado por la Ley 12.401 ($ 50), que equivale a $ 3,40 diarios por carga, correspondiente a los meses de noviembre y diciembre de 1956, deberá ser pagada por los patrones respectivos en planillas suplementarias.

EL DIRECTOR GENERAL

Protocolo destinado a impedir las guerras civiles en América

APROBO LA ORGANIZACION DE LOS ESTADOS AMERICANOS

WASHINGTON, 20. — (UP)— (Por Henry Raymont).— La Organización de los Estados Americanos aprobó hoy un proyecto de protocolo que obliga a sus miembros a respetar ciertas reglas destinadas a impedir las guerras civiles en el hemisferio.

El protocolo fue aprobado por el Consejo de la O. E. A., por 71 votos a favor y tres abstenciones.

Los países que se abstuvieron fueron Bo... México y Venezuela. Panamá estuvo ausen...

El documento aprobado, que los "deberes de los Estados miembros en el ... guerras civiles", fue recomendado por la ... cima Conferencia Interamericana celebrad... Caracas, en 1954.

Específicamente, el protocolo estipula que cada miembro debe:

—Vigilar e impedir el tráfico de armamentos destinados a iniciar, promover o respaldar una guerra civil en otro Estado americano.

—Impedir el paso de transportes terrestres, aviones y buques con ese propósito.

—Impedir que cualquiera persona prepare, organice y ejecute una empresa militar destinada a iniciar una guerra civil en otro Estado americano.

La aprobación del protocolo se produjo, después de meses de animado debate, durante el cual se suprimió un discutido artículo sexto que exigía la supresión de las publicaciones destinadas a iniciar una guerra civil.

El artículo segundo estipula que el protocolo dejará de ser aplicable una vez que un país reconozca a un régimen rebelde, aunque en ese caso deberá observar "las reglas de la neutralidad".

El Embajador boliviano Víctor Andrade trató afanosamente de introducir una enmienda que establecía que el protocolo no afectaría al derecho de libre tránsito.

En cambio, el consejo aprobó una proposición de Chile en el sentido de que el protocolo, no afectará a "los acuerdos internacionales previamente contraídos".

Los patrocinantes de la proposición argumentaron que ésta incluía los derechos de tránsito exigidos por Bolivia.

Andrade, sin embargo, sostuvo que su país, mediterráneo, debía insistir en una declaración específica que preservara el derecho de libre tránsito y que, a menos que así se hiciera tendría que abstenerse en la votación.

México se abstuvo por considerar que los acuerdos internacionales ya existentes establecen el principio de neutralidad en los asuntos internos de otros Estados.

Explicando la posición mexicana, el Embajador Luis Quintanilla dijo:

"Este proyecto, sobre el cual el Consejo pasa hoy a tomar una decisión, refleja en sus ... tes importantes e inconve... tendencias que llegarían a ... vertir a la comunidad ... americana en garantizador... la estabilidad política de ... uno de sus miembros; todo ... a base de aumentar por un ... promiso nacional la respo... lidad individual de los ... cuando en verdad, señor ... dente y señores miembros ... Consejo, toca primordialm... a cada uno de ellos el ... por su propia seguridad y ... su orden interno."

RESOLUCION DE LA N... CONDUCIRA A UN "CAMBIO DE CLIMA" EN ARGELI...

PARIS, 20.— (UP).— El Ministro residente Robert Lacoste ... hoy al Gabinete francés que la resolución recientemente adoptada ... las Naciones Unidas con respecto a Argelia conducirá a "un ... de clima" dentro de las próximas ... dos semanas en aquel territorio norteafricano.

La resolución, añadió Lacoste, constituyó un "severo golpe" a ... moral de los rebeldes argelinos.

El Gobierno, por su parte, desmintió oficialmente esta noche que haya hecho "promesas secretas" a Estados Unidos a cambio del apoyo norteamericano en el debate sobre Argelia en las Naciones Unidas.

Gerard Jaquet, Secretario de Estado a cargo de la información, dijo al finalizar hoy una reunión del Gabinete:

"En nombre del Gobierno, desmintió absoluta y formalmente esas insinuaciones".

Rumores acogidos en algunos sectores de la prensa y en ciertos círculos políticos opositores dicen que hubo un "entendimiento secreto" entre Estados Unidos y Fra... cia antes del debate. Uno de estos rumores dice incluso que Fra... ofreció a Estados Unidos una participación en los recursos petroleros que el Gobierno francés ... ta de explotar en el Sahara.

La Asamblea General de las ... ciones Unidas aprobó recientemente una resolución que simplemente expresa la esperanza de que problema argelino pueda ser ... suelto "con espíritu de coop... ción". La resolución fue apro... da como una victoria de Fra... ya que no dispuso ninguna ... vención de las Naciones Unidas ... el asunto.

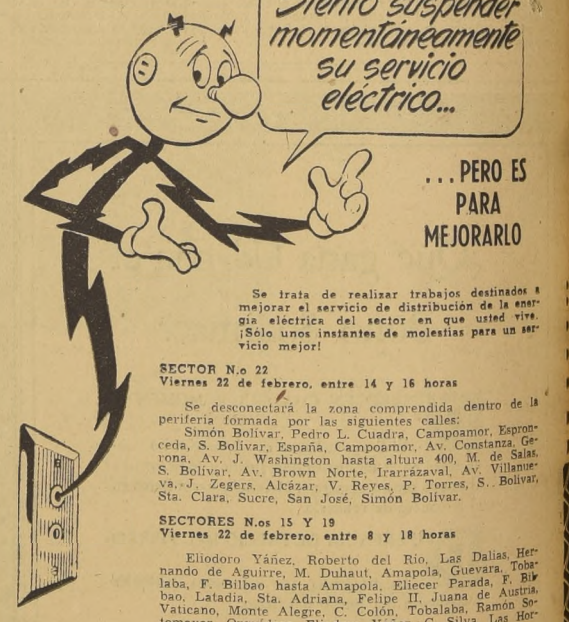

Se trata de realizar trabajos destinados a mejorar el servicio de distribución de la energía eléctrica del sector en que usted vive. ¡Sólo unos instantes de molestias para un servicio mejor!

SECTOR N.o 22
Viernes 22 de febrero, entre 14 y 16 horas

Se desconectará la zona comprendida dentro de la periferia formada por las siguientes calles:

Simón Bolívar, Pedro L. Cuadra, Campoamor, Espronceda, S. Bolívar, España, Campoamor, Av. Constanza, Gerona, Av. J. Washington hasta altura 400, M. de Salas, S. Bolívar, Av. Brown Norte, Irarrázaval, Av. Villanueva, J. Zegers, Alcázar, V. Reyes, P. Torres, S. Bolívar, Sta. Clara, Sucre, San José, Simón Bolívar.

SECTORES N.os 15 Y 19
Viernes 22 de febrero, entre 8 y 18 horas

Eliodoro Yáñez, Roberto del Río, Las Dalias, Hernando de Aguirre, M. Duhaut, Amapola, Guevara, Tobalaba, F. Bilbao hasta Amapola, Eliecer Parada, F. Bilbao, Latadia, Sta. Adriana, Felipe II, Juana de Austria, Vaticano, Monte Alegre, C. Colón, Tobalaba, Ramón Somavor, Orquídeas, Eliodoro Yáñez, C. Silva, Las Hortensias, Roberto del Río, Eliodoro Yáñez.

Tobalaba, Coventry, Juan de la Luz, P. Torres, Amapola, Av. Ossa hasta V. de Paul, Príncipe de Gales, hasta Lorcley, Avda. Ossa, Las Arañas, J. Pinto, Manquehue, Logroño, S. Elcano, I. La Católica, A. Vespucio Av. Ossa, Tobalaba.

SECTORES N.os 17 Y 20
Viernes 22 de febrero, entre 14 y 18 horas

Tobalaba, El Vergel, Amapola, Duhaut, El Bosque, Las Dalias, H. de Aguirre, L. Companys, Los Leones, V. Cifuentes, Ricardo Lyon, California, Av. Suecia, Mariategui, Av. Constanza, F. Bilbao, L. T. Ojeda, G. A. Valdivia, H. de Aguirre, D. de Almagro, Avda. El Bosque, F. Bilbao, Tobalaba.

Cía. Chilena de Electricidad Ltda.

"ARSENAL Y BOTIN"

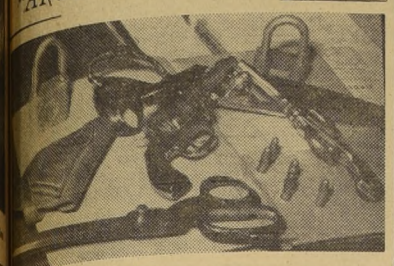

Extraña mezcla de tijeras, candados y pistolas, merece el título de arsenal y botín. Corresponde a las armas que usaron Daniel Muñoz Clavel y Rafael Cabrera, para robar la sastrería de A. Prat 643. Entre otras cosas se llevaron 25 cortes de casimir y cortes de percalina y óptima calidad por valor de un millón de pesos.

Detenidos los ladrones de sastrería de Arturo Prat: se defendieron a tiros

Dos monreros habituales fueron detenidos ayer por la Cuarta Comisaría Judicial de Investigaciones, en una diligencia que efectuó dicha unidad bajo el mando directo de su jefe, el comisario Carlos Estibil y sólo 24 horas después de que habían cometido un robo por más de dos millones de pesos en una sastrería de la sexta cuadra de la calle Arturo Prat.

Rafael Cabrera Saavedra y Daniel Muñoz Clavel de 28 y 22 años, respectivamente, habían salido en libertad de la cárcel pública hace sólo dos meses y éste es el primer robo de importancia que cometieron en su breve libertad.

La noche del 19 al 20 de este mes, valiéndose de una palanca forzaron la cortina metálica del taller de sastrería de Marmaduque Paradero Gajardo, en Arturo Prat 643 y se robaron, entre otras cosas, las siguientes especies: 25 cortes de casimir fino, de 3.25 metros cada uno; un corte de óptima, una pieza de percalina, una pieza de género para forro, dos tijeras sastre, ternos de confección, pantalones de confección, hilos, agujas, una caja de tizas para marcar medidas, etc.

LA FUGA.— Cuando Cabrera y Muñoz tuvieron las mercaderías más o menos acondicionadas para fugarse con ella salieron a la calle y detuvieron el primer taxi que pasó, con luz "libre". Uno de ellos subió al vehículo y, colocando el cañón de su revólver contra la nuca del chofer, lo obligó a subirse a la vereda, hasta la puerta misma del negocio y allí su cómplice cargó rápidamente la mercadería en el vehículo.

Un seco "ya... vamos andando" convenció al chofer de que la cosa no era para bromas. Lo hicieron salir por Arturo Prat hasta Alameda y de allí seguir hasta San Martín. Entró el automóvil por esa calle y se detuvo, por orden de los ladrones, en la esquina de Agustinas. Allí desembarcaron lo robado y lo metieron en el hall de un edificio de departamentos. El chofer fue obligado a seguir por Agustinas, pero derecho, sin doblar. El hombre, aún no individualizado por la policía, estaba tan agusto que cumplió la orden.

Cuando desaparecio los dos ladrones detuvieron otro taxi y repitieron la operación. Esta vez la mercadería robada fue llevada hasta un barrio de mal vivir, donde Rafael Cabrera y Daniel Muñoz ofician de "guapos". Allí fueron detenidos, en el interior de una casa alegre por el comisario Estibil y los detectives Eduardo Rocco, Octavio Urrutia, Eduardo Lama, Héctor A. Herrera y Luis Román, de la Cuarta Judicial de Investigaciones.

Pero no sin que opusieran resistencia. Los dos fascinerosos se sentían seguros de sí mismos. Estaban en su barrio. Y para cubrirse la retirada dispararon dos tiros. Estibil ordenó, entonces, a sus hombres que fingieran una retirada. Sintiéndose seguros los dos ladrones salieron a la calle y fueron fácilmente reducidos, sin que alcanzaran a sacar nuevamente sus armas.

La diligencia culminó ayer en la tarde con la total recuperación de lo robado.

DANIEL MUÑOZ CLAVEL es un avezado ladrón. Nunca le trabajó un día a nadie. Ayer enfrentó a tiros a la policía. Ahora está a punto de pasar a disposición de la Justicia del Crimen, confeso de un robo con descerrajamiento a una sastrería, por más de un millón de pesos.

RAFAEL CABRERA SAAVEDRA, a los 28 años de edad, ha dejado huellas de su avidez por lo ajeno en casi todos los barrios de Santiago. Pistola en mano obligó a un chofer de taxi, al que apoyó el arma contra la nuca, a facilitarle la fuga después de robar, junto con Muñoz Clavel, más de un millón de pesos en una sastrería de A. Prat.

"Lanzas internacionales"

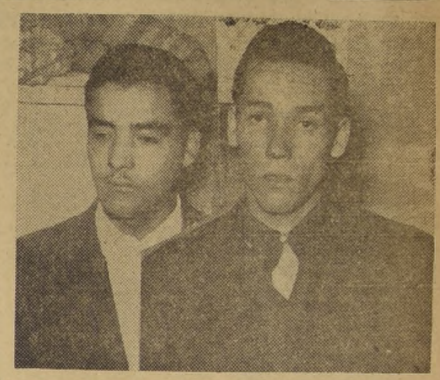

Estos dos son "lanzas internacionales", viejos conocidos de la policía de por lo menos cuatro diferentes países. Fueron detenidos ayer, cuando robaban la billetera de un pasajero en un microbús. Se llaman **Victorino Carrasco Aguilar, alias "El Coco"** y Víctor Zamora Muñoz, **alias "El Pelao"**. Ambos tienen viejas cuentas que saldar con la Justicia. Su aprehensión la logró el detective Alfredo Aburto, de la Primera Subcomisaría Judicial de Investigaciones.

INCENDIO DE UN TAXIBUS DEJO 3 HERIDOS GRAVES

Tres pasajeros de un taxibús del recorrido de Artificio a Calera, resultaron anteayer gravemente heridos, a consecuencia de las quemaduras que sufrieron al incendiarse el vehículo.

Ramón Cordero Plaza, Gladys Matus Soto y Víctor Durán debieron ser hospitalizados en Quillota, debido al incendio del taxibús EC-338, que tuvo como causa fallas mecánicas.

Carabineros detuvo, preventivamente, al chofer del taxibús.

Una banda juvenil vivió tres días en casa que habían desvalijado

Consumieron un cajón de whisky y más de 30 botellas de otros licores finos.— Se llevaron un acordeón y una batería: querían ser músicos

Una banda juvenil, uno de cuyos integrantes fue apresado ayer por Investigaciones de San Miguel, vivió tres días a cuerpo de rey en una casa que desvalijaron, bebiéndose un cajón de botellas de whisky importado, varias botellas finas de licor y cuando escapó de ese escenario de lujo, había decidido un nuevo destino: los tres formarían un conjunto artístico, teniendo como base una batería, un acordeón piano y otros instrumentos de percusión que habían sustraído al ciudadano alemán Alfonso Geonde Gross, de su domicilio de Santa Ester 888.

A las 24 horas de haberse practicado la denuncia del caso, la policía de Investigaciones de San Miguel descubrió a uno de los tres integrantes de la audaz banda juvenil, quien confesó de plano el delito, con todos los detalles y dio los nombres de sus otros dos cómplices, indicando, al mismo tiempo, el lugar donde estaban escondidas las especies robadas.

LA BANDA.— Los cómplices son —según la amplia confesión de Vicente Carrasco Gonzalez, de 18 años— los juveniles delincuentes Carlos César Pino, de 19 años y Claudio Díaz Espinoza, de 20.

EL BOTIN.— El botín, que fue enteramente recuperado, consistía en joyas, 10 radios, un juego de cuchillería fina, un juego de porcelana alemana, un acordeón piano de botones marca Honner, una batería con todos sus implementos de percusión, tales como cencerros, maracas, platillos, etc... y 100 mil pesos en efectivo.

Lo único no recuperado, hasta ahora, es las dos terceras partes de la partida, pues sólo uno de los tres integrantes de la banda, que se habían repartido esto por iguales partes, ha sido detenido por Investigaciones.

La diligencia tuvo lugar en la madrugada de ayer en la Población "La Legua".

SERA COORDINADA LA REPRESION A CONTRABANDISTAS

La represión del contrabando se hará en forma coordinada por los Servicios de Aduana, Policía Marítima y Carabineros de Chile, de acuerdo a un reciente convenio adoptado por los jefes de dichos servicios en reunión especialmente sostenida con ese fin.

El Director del Litoral y de la Marina Mercante, capitán de navío Luis Santibáñez, redactará un reglamento que regirá esa labor coordinada.

Cuando termine su labor, el reglamento será sometido a la consideración de la Junta General de Aduanas, la que le prestará su aprobación definitiva.

Círculos interiorizados estiman que el reglamento podrá entrar en vigencia a fines del próximo mes de abril.

TRES HERIDOS Y MILLON Y MEDIO DE PESOS EN PERDIDAS DEJO INCENDIO

Tres personas con quemaduras graves arrojó un incendio ocurrido ayer en la mañana en calle San Carlos N.o 333, que causó también daños por un millón y medio de pesos.

Un tambor con bencina se incendió, quemándose casi totalmente la casa habitación del señor Andrés Altaner Rivero, en la dirección indicada.

Los heridos son: Andrés Altaner Espinoza, de 27 años de edad, casado, hijo del dueño de casa; Gabriel Soberzo Lemus, de 57 años de edad, casado, y Fidel González Ortega, de 17 años, soltero.

La Segunda, Tercera y Décima Compañías de Bomberos de Santiago, como las de Renca y Conchalí, concurrieron a dominar el siniestro, lo que se dificultó por falta de agua en las primera media hora de acción de los voluntarios.

MANADAS ENTERAS DE ANIMALES HA MUERTO EL FUEGO EN EL SUR

ANGOL.— (Corresponsal).— A cientos de millones de pesos se hacen elevar las pérdidas en animales y cosechas, por los incendios que han afectado la zona.

Estiman los mismos, que varias manadas de animales que se encontraban pastando en lugares afectados directamente por los incendios, y de los cuales no ha sido posible saber nada desde hace varios días, han perecido.

Vicente Rodríguez y los hermanos Gilberto y Rafael Campos, figuran en primer lugar entre los numerosos hijueleros afectados por los siniestros. Estos lo han perdido todo.

Rodríguez vio como el fuego destruía su casa habitación, enseres y animales, además, de una reserva de semilla de 60 sacos de trigo, pero no pudo hacer nada. Avalúa su pérdida en 3 millones de pesos.

Los hermanos Campos también vieron quemarse completamente su hijuela, inclusive casa habitación, enseres y animales, lo que estiman en 3 millones 250 mil pesos.

Los incendios continúan avanzando por los cerros y destruyendo hijuelas en toda la región.

...seador robaba en departamentos de ...a Caja de EE. PP. en la Avenida Sur

...ABA UNA GANZUA QUE LE HABIA DADO EL MAYORDOMO PARA LOS BAÑOS DEL SERVICIO

...sesor de la Caja de Empleados Particulares, ...ado en los edificios de departamentos que esa ...ución posee en la Avenida Sur, cerca de Es... Nacional, recibió del mayordomo las llaves de ...s de servicio y descubrió que podían servir... ...ñas para varios de los departamentos, alcan... a robar en cinco de ellos, antes de ser deteni... por personal de la Brigada Móvil, que dirige e... ...ector Lautaro Bravo.

...acio Ernesto Cáceres Valenzuela, tiene sólo 18 ...ero una personalidad muy desarrollada, y le ...o convencer a su amiga de la misma edad, Iris Valencia Rodríguez, que lo acompañará en la aventura.

Una radio RCA Víctor, una colección de diez ternos, batas, zapatos, joyas, dinero en efectivo y otras especies, por un valor total de un millón de pesos —la mayor parte del cual ya ha sido recuperado— forman el botín.

La cómplice de Cáceres, pese a sus 18 años, es una mujer de gran experiencia en la vida, principalmente con los hombres, lo que aprovechaba el muchacho para usarla como "loro", durante sus robos.

Hoy pasarán ambos a disposición de la Justicia del Crimen.

IRIS VALENCIA tiene sólo 18 años, pero una gran experiencia en la vida, sobre todo con los hombres. Sabe, además, que el llanto le sirve de gran ayuda y pretendió, ayer en el Cuartel de Investigaciones, impresionar a los policías sobre su inocencia. Sin embargo, su cómplice, Ramón Ernesto Cáceres, ya había confesado que ella guardaba las cosas robadas y luego las vendía. Cáceres, dijo, con cinismo: "La mandaba a ella a esa diligencia, pues le pagan mejor precio a las mujeres".

Disfrazado de muchacho universitario norteamericano, **Ramón Ernesto Cáceres** más parece un chico de buena familia aficionado al Rock and Roll que lo que es verdaderamente: ladrón. Junto con una experimentada niña de 18 años, robaba en los departamentos de la Caja de Empleados Particulares, en la Avenida Sur, aprovechándose de una llave que le había dado el mayordomo para los baños de servicio.

...ió nuevo Jefe de ...ía Internacional ...uerto de Valparaíso

...ARAISO.— (LA NACION).— ...ió sus funciones el nuevo Jefe ...a Policía Internacional en esta ...ad, señor Ricardo Trujillo. ...ario de carrera en los Ser... de Investigaciones el señor Tru... en, hasta hace unas semanas, ...e la Confidencial y Secretario ...efectura de Investigaciones de ...also.

...UATRO HECTAREAS ...BOSQUES QUEMADAS ...FUNDO DE VALDIVIA

...DIVIA.— (Corresponsal).— Un ...ran incendio estalló en el fundo ...ueva, propiedad del señor Raúl ...Cáceres, destruyendo totalmen... mil pulgadas de madera, 800 ...s de bosques, la casa del mayor... varios galpones donde se ...aban herramientas para traba... la madera.

...años fueron estimados en más ...ones de pesos.

...desconoce el origen del siniestro ...ue hay seguros comprometidos ...mismo.

...CASAS DESTRUYO ...VORAZ INCENDIO ...PUERTO MONTT

...RTO MONTT.— (Corresponsal).— ...pintoresco barrio de Angelmó, ...noche escenas de dramático ...ron cuando un voraz incendio ...ó seis casas, causó daños por ...os millones de pesos y, por la ...a seca, debió actuar el Pa... "Leucotón", de la Armada ...al, con sus bombas fluviales, ...de dominar el siniestro. ...nases afectadas, que quedaron ...talmente destruídas, son las que estaban ubicadas en calle Angelmó, entre los números 1826 al 1834.

El fuego logró ser sofocado después de las cinco de la madrugada, habiendo comenzado a las 23.30 horas.

DOS EXTRANJEROS INDESEABLES FUERON EXPULSADOS DEL PAIS

Habían adulterado su documentación para permanecer ilegalmente en Chile

Dos elementos extranjeros sospechosos, fueron detenidos ayer por una de las rondas preventivas de las Policía Internacional. Se trata de un argentino de 27 años y un español de 25, Carlos Cornejo y Roberto Suárez, respectivamente, que llegaron a Chile con visas de turistas y falsificaron sus documentos, adulterándolos para poder permanecer en el país.

Cornejo llegó en noviembre, con 20 mil nacionales como capital, y no supo explicar cuáles han sido sus actividades en Chile.

Suárez llegó desde Venezuela.

Ambos serán puestos en la frontera.

Agricultor cesante se suicidó porque su mujer lo abandonaba

Un agricultor cesante, de 21 años de edad, se suicidó hace 72 horas, pero sólo fue descubierto por el amigo de su hermana hace 24, colgado de un árbol de una parcela de La Granja.

Juan Lizana Soto estaba cesante desde hacía varios meses y la situación económica de su hogar era sencillamente desastrosa. Continuamente visitaba a su hermana María, en la parcela 3 del fundo "Victoria", en la comuna de La Granja, para solicitarle verduras y otros elementos que, según parece, constituían toda su comida.

La desesperante miseria que se había adueñado de su hogar, era la mejor base para continuas discusiones con su mujer. Hace cuatro días ésta, tomando una decisión definitiva, abandonó a Juan Lizana.

EL SUICIDIO.— El lunes último llegó, como de costumbre, hasta la parcela de su hermana y le pidió que le prestara dinero. Esta no tenía. Juan Lizana le confió, entonces, que su esposa lo había dejado y se marchó hasta el final de la parcela. Al atardecer, no habiéndolo molestado antes, porque creía que deseaba estar tranquilo, su hermana lo llamó. Ella y su amgio Antonio Sepúlveda Moya, que conviven en ese predio, no le dieron importancia a que Juan Lizana no respondiera. Imaginaron que, como otros días, se había marchado sin despedirse por la parte posterior del sitio.

Ayer, en la mañana, al ir a preparar unas acequias para el riego, Sepúlveda lo encontró, colgando de un castaño, en suspensión incompleta. Sus pies estaban apoyados levemente contra el suelo. Se había ahorcado con su propio cinturón.

CONTINUAN PESQUISAS POR EL ROBO DE UN MILLON A LAN-CHILE

La Brigada Móvil, bajo la dirección del inspector Lautaro Bravo, ha continuado sus investigaciones para esclarecer el robo de un millón de pesos efectuado hace una semana en la oficina de ventas de pasajes nacionales de la Línea Aérea Nacional.

El cajero Eladio Pozo, el funcionario directamente afectado por el robo, fue sometido ayer en la mañana a un largo y detallado interrogatorio.

Este robo, como informó exclusivamente LA NACION hace más de una semana, fue por la cantidad exacta de $ 997.000, sacados de la caja de LAN-Chile, en Teatinos esquina de Los Lirios, mientras el cajero iba a la esquina de Compañía con Teatinos a cambiar un billete de quinientos pesos en sencillo, que precisaba para dar vuelto.

Instituto Comercial "Manuel Rodríguez"

Fundado el 15-I-1952 —:— Decreto 4.549 del 27-5-52

COEDUCACIONAL

EXAMENES VALIDOS

TITULO DE CONTADOR GENERAL

VACANTES PARA 1.o a 6.o AÑO

CURSOS DIURNOS Y VESPERTINOS

MATRICULA E INFORMES

MANUEL RODRIGUEZ 69 — FONO 85146

ENSEÑANZA GRATUITA

FIESTA DE LA VENDIMIA EN MENDOZA

CATA informa a sus favorecedores que durante los días 21, 22 y 23 de marzo próximo se celebrará nuevamente la fiesta máxima de América.

Informes y pasajes: LA BOLSA 69

MATRICULA ABIERTA

INSTITUTO COMERCIAL — Diurno — Carrera 86.

LICEO INTEGRAL N.o 2 — Vespertino — Carrera 86.

LICEO INTEGRAL N.o 3 — Nocturno — V. Mackenna 1004.

LICEO INTEGRAL N.o 5 — Vespertino — Huasco 1801.

LICEO INTEGRAL N.o 7 — Vespertino — Santo Domingo 4007.

ENSEÑANZA GRATUITA

EXAMENES VALIDOS

Corporación Educacional Valentín Letelier

CARRERA N.o 86

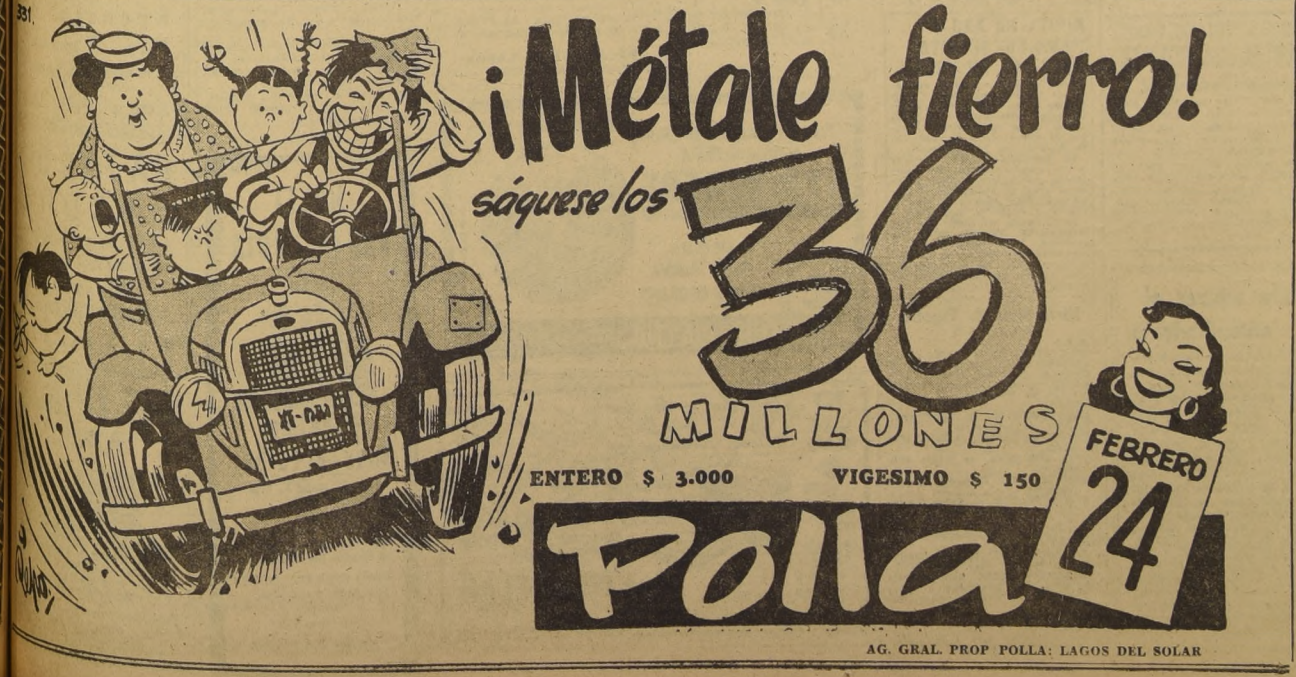

AG. GRAL. PROP POLLA: LAGOS DEL SOLAR

RECIBIMOS LA ULTIMA NOVEDAD

CAUTIN ELECTRICO. EXTRACTORES, MEDIDORES. MICA Y MICANITA. PLATOS E INTERRUPTORES PARA COCINAS.

Tubos G.E. fluorescentes. Motores monofásicos de 1/4. Hornos comerciales e industriales a parafina y eléctricos. Neolite. Ampolletas Neón, termostatos, micrón, calentadores de inmersión.

MIGUEL YAIKIN Y CIA

BANDERA 570

Público reconocimiento a su labor recibió el Intendente de Valparaíso

UN AÑO EN EL CARGO CUMPLIO DON JORGE A. VIO VALDIVIESO

VALPARAISO.— Un balance pleno de constructivas realizaciones en favor de la provincia, es el que arroja un año de labor, cumplido ayer por el Intendente de Valparaíso, don Jorge Vio Valdivieso, que asumió la Intendencia el 20 de febrero del año pasado, sucediendo en el cargo al señor Luis Garín Manheim.

Desde el primer día que asumió el señor Vio Valdivieso el ejercicio de su cargo, habiendo ya actuado como eficiente y activo Intendente de Linares, demostró una clara comprensión de las necesidades de la provincia, una honda preocupación pública y un espíritu infatigable de servicio para obtener, como la ha obtenido, la solución de innumerables problemas. Se ha ganado el más amplio apoyo de la opinión pública, sin distingos de ideas políticas, ya que ha mantenido una línea del más amplio respeto a todos los derechos ciudadanos y ha apoyado sin discriminación cuanta iniciativa haya surgido en favor de la provincia.

Hacer una historia de un año de labor intendencial del señor Jorge Vio Valdivieso, equivaldría a reseñar la obra de lo que en realidad corresponderían a muchos años de intensas y constructivas realizaciones.

Una de sus más inmediatas preocupaciones fue la de mejorar la locomoción colectiva, obteniendo que la ETCE destinara al servicio de Valparaíso y Viña del Mar numerosos buses Mitsubishi, que han descongestionado notoriamente los servicios, a la vez modernizándolos. Gracias a su tesonera labor se ha logrado la dictación de las leyes y decretos destinados a la solución definitiva e integral del agua potable; la realización de obras camineras, la construcción de nuevos locales para la enseñanza; la creación del Liceo de Villa Alemana, la destinación de fondos para las reparaciones de locales escolares; el impulso de las obras de comunicación con la capital, como la variante por la cuesta de "La Dormida" y construcción del túnel de "Lo Prado", en proyectos; la construcción de la variante José Santos Ossa, que acorta el camino a Casablanca y Santiago, en plena ejecución; la solución del problema habitacional dentro de los medios que ha sido posible obtener, como en el caso de las 142 casas destinadas al gremio ferroviario, construídas en Agua Santa, e innumerables otras obras mayores y menores, que en conjunto significan aportes efectivos a la vida, al bienestar, y al progreso de toda la provincia, sin olvidar ni las lejanas Islas de Juan Fernández y Pascua, a las que también ha llegado prodigamente la atención del Intendente.

Al cumplir un año en el ejercicio de su cargo, el señor Vio Valdivieso recibió ayer las felicitaciones de las autoridades civiles, navales, militares, de Carabineros, religiosas, de sus numerosos amigos personales y de innumerables Instituciones de toda índole, que le exteriorizaron, junto con sus saludos, su reconocimiento por todo lo que ha hecho hasta hoy por Valparaíso.

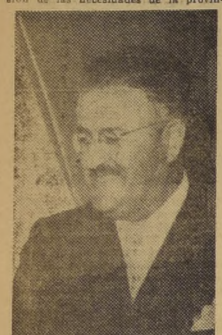

Intendente de Valparaíso, don Jorge Armando Vio Valdivieso, que cumplió ayer un año en el cargo.

HOMENAJE A JORGE WASHINGTON RENDIRAN MARINOS DE EE. UU.

VALPARAISO.— Con motivo de celebrarse mañana el aniversario del natalicio de Jorge Washington, prócer de la libertad de los Estados Unidos y su primer Presidente, los miembros de la División Antisubmarina norteamericana que está actuando en nuestras costas, conmemorarán este acontecimiento mediante un homenaje que rendirán ante el Monumento de los Héroes de la Marina.

Los destructores que forman la División y el submarino "Battish" lucirán empavesado completo y bajarán de su bordo dos secciones para participar en el acto de colocación de ofrendas florales, por el comandante de la flotilla, comodoro Asbury Coward.

Por su parte, la Armada Nacional se hará representar en esta ceremonia, por un destacamento de honor del Grupo de Defensa de Costa, y las naves chilenas también lucirán empavesado completo.

REMATARON "LA ESTRELLA POLAR", EL MAS ANTIGUO BAR DEL PUERTO

VALPARAISO.— "La Estrella Polar", el bar-restaurante más antiguo de Valparaíso, reminiscencia de la época de la navegación a vela, ha desaparecido ayer de la tradición porteña al golpe del martillo de la subasta pública.

Desde mediados del siglo pasado funcionaba en una vieja casona de la calle Blanco 1130, y fue frecuentado por una clientela formada principalmente por marineros de las naves mercantes de todas las banderas del mundo. En el transcurso de los años sus concurrentes fueron cambiando y renovándose, mas no así el establecimiento, que conservaba la típica fisonomía de una vieja taberna marinera.

Fue muy frecuentado también por artistas y escritores, entre ellos Augusto d'Halmar, el argentino Ricardo Tudela, Francisco Coloane, Nicomedes Guzmán, Pablo de Rokha, Pablo Neruda. Hace muchos años lo visitó Francisco Villaespesa, además de los escritores y poetas locales.

Los últimos años de "La Estrella Polar" se deslizaron en ominoso olvido, pues no lo frecuentaban ni poetas, ni artistas, ni escritores, ni menos marineros, sino que un conjunto cada vez más escaso de parroquianos sin color.

A un conocido poeta porteño inspiró un poema, que empieza: "El bar La Estrella Polar, oscuro como la sentina de un velero viejo, saturado de humo de pipas y fragancia de chichas envasadas en pellejo..."

LOS FUNERALES DEL ARQUITECTO LANDOFF SE EFECTUARON AYER

VALPARAISO.— El inesperado y sensible fallecimiento del arquitecto viñamarino, señor Aquiles Landoff Bonder, acaecido en Temuco a causa de un violento ataque cardíaco, ha tenido doloroso eco en todas las esferas de nuestra provincia, especialmente Valparaíso y Viña del Mar, donde el señor Landoff gozaba del aprecio y el respeto público y ha dejado notables obras arquitectónicas que perdurarán en su nombre, entre ellas el Teatro Municipal y el Hotel Miramar, en Viña del Mar, y el edificio del Banco Central, en Valparaíso, entre las de mayor jerarquía de la provincia y el país.

Sus restos fueron traídos a Viña del Mar donde se efectuaron sus funerales en el Cementerio de Santa Inés, al que concurrió una gran cantidad de personas, entre ellas, ingenieros, arquitectos y una representación del Instituto de Urbanismo, que entre otros acuerdos que tomó, figura un homenaje a su memoria con la donación de una corona de solidaridad en favor de una institución de beneficencia y la colocación de su retrato en la sala de sesiones de la Institución.

EN MARZO IRA EL "PRAT" A EE. UU.

VALPARAISO.— El próximo mes de marzo irá a Estados Unidos donde será sometido a una serie de reparaciones y transformaciones el crucero "Prat" de la Armada Nacional.

Los trabajos que se efectuarán en esta nave están de acuerdo con las cláusulas que se establecieron en la operación de compra de ella y con el Pacto de Ayuda Mutua entre Estados Unidos y Chile.

ESPECTACULOS DE HOY EN VALPARAISO

AVENIDA (5184).— Jinetes del odio, Soltería y casada, y El valle de los castores.

CARRERA (7489).— Los amantes del Río Tajo y agregados.

CARRERA (QUILPUE — 417).— La abeja reina.

CHILE (2599).— El abuelo, Suerte loca y Pradera del pasado.

CENTRAL (7252).— Matar o morir y Guerra último modelo.

CONDELL (3027).— Huida al cañaveral y Flor de cabaret.

COLON (2940).— Rock, rock, rock.

IMPERIO (4567).— Celda 2455.

METRO (2111).— Barrio latino de París.

MUNICIPAL (VIÑA — 81739).— La dama y el vagabundo.

ORIENTE (VIÑA — 83679).— Hombres violentos y agregados.

OLIMPO (VIÑA — 81380).— Lágrimas de rebeldía y Escuela de sirena y tiburones.

PACIFICO (6057).— Marcelino, pan y vino.

REAL (3640).— A volar, joven.

RIALTO (VIÑA — 81906).— Mañana lloraré.

RIVOLI (2268).— La dama de negro, El retrato de Jenny y agregados.

REX (VIÑA — 85050).— Marcelino, pan y vino.

VALPARAISO (6522).— La Quintrala.

VELARDE (VALPARAISO - 4654).— El rey y yo.

VELARDE (QUILPUE — 342).— El fin de la aventura.

VICTORIA (5778).— Compañía Leguía-Córdoba en "El doctor Machuca vuelve de USA".

NOTA.— Los números entre paréntesis corresponden al teléfono de cada sala.

AHORA MUCHOS USAN DENTADURA POSTIZA

con más comodidad

FIXODENT, un agradable polvo alcalino (no-ácido) mantiene las dentaduras postizas firmemente en la boca. Para comer y hablar con más comodidad, polvoree su dentadura postiza con un poco de FIXODENT. No queda en la boca ninguna sensación pegajosa. Contrarresta el "olor a dentadura postiza" y suaviza el aliento. Obtenga FIXODENT en cualquiera farmacia.

Para aguzar el entendimiento

"No necesita uno ser superhombre ni genio para desechar muchas opiniones absurdas, a las cuales se inclina la gente a dar crédito. Pocas reglas sencillas bastan para librarse si no de todo error, de errar tontamente", dice el gran pensador Bertrand Russell. Lea en SELECCIONES de febrero cuáles son las seis reglas del filósofo inglés para opinar con acierto. Podrá leer también otros amenos artículos y un gran libro condensado. Adquiera hoy mismo su ejemplar de SELECCIONES.

Siguen las fiestas de la Semana Peñaflorina

PEÑAFLOR, 20.— Con todo brillo ha continuado celebrándose la Semana Peñaflorina en este balneario. Para esta noche se ha programado la Gran Fogata Veraniega, que se desarrollará en la Nueva Población Láscar, a las 22 horas, con asistencia de la Reina, señorita Jenka Strnard y sus damas; del Rey Feo y de numerosos conjuntos que, alrededor de un fuego, cantarán, recitarán y desarrollarán un programa festivo de gran atracción.

Mañana jueves se llevará a efecto, en la plaza, en un teatro al aire libre, la gran representación teatral en que participará el conjunto de Eduardo de Calixto "La Familia Chilena". Como final de fiesta actuará el grupo de Los Huasos Andinos y habrá un concurso de cueca en el que se han inscritos numerosos elementos de la juventud de este pueblo.— (EL CORRESPONSAL).

El camino de Chillán a Concepción preocupa a las dos provincias

CONCEPCION, 20. — Preocupa intensamente a las provincias de Concepción y Ñuble la terminación de la pavimentación del camino entre sus dos ciudades capitales. Varias reuniones de autoridades se han verificado para estudiar este problema, que afecta directamente el abastecimiento del gran centro industrial de Concepción y a la colocación de la acrecentada producción agropecuaria de esta región.

El tramo de la provincia de Concepción tiene sólo diez kilómetros por terminar, pero en las obras sólo están trabajando 40 obreros, que disponen de cuatro camiones y una betonera.

Hoy salió desde Concepción una caravana, encabezada por el alcalde de la ciudad, señor Marcos Ramírez, e integrada, entre otras personas, por el diputado señor Pedro Espina; el ingeniero provincial de Vialidad, señor Sergio Drapela, y el regidor, señor Jorge Velasco. Después de pasar por Florida, Quillón y Bulnes, llegaron a esta ciudad acompañados por los alcaldes de los puntos nombrados y celebraron una reunión con el alcalde de Chillán, señor Carrasco Cerda y autoridades de Vialidad.

El objeto de este encuentro fue el de estudiar la redacción de un proyecto de ley para financiar a la brevedad la pavimentación de los sectores que faltan en este camino, cuya ejecución se tiene proyectada en el Plan Chillán y con fondos provenientes de los excedentes agrícolas.— (EL CORRESPONSAL).

48 CASAS EN LOS VILOS DISTRIBUIRA LA CORVI

LOS VILOS.— Una población de 48 casas para empleados y obreros está siendo terminada en este puerto por la Corporación de la Vivienda. La entrega del conjunto se espera tendrá lugar a fines del mes próximo y en seguida se tiene proyectado distribuirlas entre los interesados.

Con estas casas se dará una solución parcial al agudo problema habitacional de este puerto. — (ALTAMIRANO, corresponsal en viaje).

ROY MALLET REGRESA EN M/N. "ACONCAGUA"

VALPARAISO.— El ajedrecista porteño, señor Roy Mallet y su compañero de equipo, señor René Letelier, que habían quedado abandonados en París después de su meritoria actuación en el Campeonato Mundial de Ajedrez que se efectuó en Rusia a fines del año pasado, debido a las gestiones realizadas por el Intendente de la Provincia, señor Jorge Vio Valdivieso, para obtener su repatriación se embarcarán mañana en Hamburgo a bordo de la motonave chilena "Aconcagua", de los registros de la Cía. Sud Americana de Vapores.

El "Aconcagua" llegará a Nueva York el 6 de marzo y arribará a Valparaíso entre el 1.o y el 2 de abril.

Del tercer integrante del equipo, señor Jules Jaurequi, que según informaciones, se encontraba en iguales dificultades en París, no han llegado mayores antecedentes sobre su suerte.

450 TURISTAS LLEGAN EL SABADO A VALPSO.

VALPARAISO.— Con 450 turistas de diferentes nacionalidades procedentes de Nueva York, llegará a Valparaíso el próximo sábado y permanecerá hasta el lunes 25 de febrero, el transatlántico "Kungsholm" de la Swedish American Line. En este lapso, los turistas tendrán oportunidad de visitar Valparaíso, Viña del Mar y Santiago.

Durante la permanencia del barco en este puerto no se permitirán visitas a pedido expreso de los viajeros.

El barco permanecerá atracado al sitio 3de la Aduana para proseguir el próximo lunes en viaje a Punta Arenas con escala en Puerto Montt.

La atención de la nave estará administrada por la Cía. Inglesa de Vapores.

QUE COMERCIO PORTEÑO ABRA LOS SABADOS AL IGUAL QUE V. DEL MAR

VALPARAISO.— La Cámara de Comercio Minorista de Valparaíso se ha dirigido al Intendente de la Provincia a fin de que interponga su alta influencia para que se deje sin efecto la aplicación del Sábado Inglés a las casas comerciales minoristas de la comuna, mientras en Viña del Mar sigan abiertas los sábados en la tarde lo que significa una competarde, lo que significa una competdes perjuicios a los interesados del comercio porteño, pues el volumen de compras se desplaza en esas ocasiones hacia el vecino balneario, donde el Municipio no ha acordado poner en práctica la Ley 11.999 que instituyó el Sábado Inglés.

REGRESAN NAVES DE GUERRA QUE EJECUTAN MANIOBRAS COMBINADAS

VALPARAISO.— En la tarde de hoy regresarán a este puerto la División de Destructores N.o 242 de la Marina norteamericana y las naves de la Armada Nacional que en la madrugada de ayer se hicieron a la mar con el objeto de efectuar maniobras combinadas, figurando entre éstas la Operación "X Panamericana que por vez primera se desarrolla en Sudamérica.

Tan pronto los barcos estén de regreso, los jefes y oficiales norteamericanos y chilenos se trasladarán, a la Academia de Guerra Naval donde se tratará sobre los ejercicios realizados y se hará crítica de ellos.

NIÑITA DE AÑO Y MEDIO FUE MUERTA AYER POR UN TREN

VALPARAISO.— El tren ordinario de Santiago, que llega a Valparaíso a las 12.30 horas, atropelló ayer, entre Pachacama y La Calera, a la niñita de Gloria Campos, de año y medio de edad, cuya familia vive en ese lugar.

La pequeñita intentó atravesar la vía sorpresivamente, sin darse cuenta del peligro, debido a sus pocos años, no alcanzando el maquinista Juan Fozo a detener el convoy y evitar la desgracia.

El cuerpecito de Gloria fue horrorosamente triturado por la locomotora y recogido después y conducido a la Morgue de La Calera, en medio de la consternación de los que presenciaron su trágico fin.

Movimiento de Vapores

LLEGAN

Hoy:
SALAMANCA, de Liverpool.
CARMELITA, de Iquique.
GLORIA, de Punta Arenas.
SANTA MARIA, de Nueva York.
KOELN, de Hamburgo.

Mañana:
GEESTEMUENDE, de Talcahuano.
BAARN, de Amsterdam.
MARGRETE BAKKE, de Talcahuano.

El sábado:
VINA DEL MAR, de Bahía Concepción.
NEW ZEALAND VICTORY, de San Francisco.
P & T TRADER, de Bahía Blanca.

SALEN

Hoy:
LONTUE, para Antofagasta.

Mañana:
GEESTEMUENDE, para Hamburgo.
SANTA MARIA, para Nueva York.
MARGRETE BAKKE, para Amberes.
BAARN, para Amsterdam.
ALBERTO HAVERBECK, para Iquique.
KOELN, para el sur.

El sábado:
SAN VICENTE, para Antofagasta.
GLORIA, para Arica.

EL PRESIDENTE RECIBIO A MAGALLANICOS.— El Excmo. señor Carlos Ibáñez recibió en audiencia especial a una delegación de Punt aArenas, cuyos dirigentes le expusieron diversos problemas que preocupan a la provincia del extremo austral y que el Jefe del Estado visitará nuevamente dentro de breves días. Entre estos problemas, figuran los siguientes: canalización del río Las Minas, que pasa por el centro de la ciudad, para evitar nuevos desbordes e inundaciones; preferencia de embarque en el muelle de comestibles en vez de licores; dragado que permita la ampliación del muelle; ampliación de los recintos aduaneros; destinación de un barco que sirva el cabotaje de Punta Arenas a Puerto Porvenir.

AYER COMENZARON A DECLINAR INCENDIOS DE BOSQUES EN EL SU

TEMUCO, 20.— La erupción del volcán Llaima comenzó a decrecer en las primeras horas de la madrugada y ya en la tarde había alcanzado sus proporciones casi normales. Sin embargo, las consecuencias del fenómeno adquieren el carácter de una verdadera calamidad, pues, los ríos Truful Truful y Allipén cambiaron de curso y han inundado extensas regiones, especialmente este último, que en algunas partes se desliza por el camino público y derrama sus aguas en brazos de hasta dos kilómetros de ancho.

En cuanto a los incendios, también han comenzado a disminuir debido a que el "puelche" (viento del Este) cesó por completo desde la madrugada de hoy y una calma relativa domina en la provincia.

NUEVE DENUNCIAS CONTRA INCENDIARIOS.— En la Intendencia, los cuarteles de Carabineros y juzgados se han recibido hoy nueve denuncias contra los causantes de algunas de estas lamentables desgracias. Se trata de dueños de fundos que recurieron a los "roces a fuego" para limpiar algunas extensiones de tierras. La prolongada sequía, la falta de agua y el viento reinante secontabilizaron para propagar los incendios voluntarios y de este modo las llamas se distribuyeron trágicamente, dejando después de la terrible jornada más de mil millones de pesos en pérdidas.

SE QUEMO PARTE DEL CEMENTERIO.— El incendio del Cerro Nielol, que destruyó 50 hectáreas de bellos bosques, a la entrada de esta ciudad, fue sofocado gracias a la ardua labor de los bomberos y de soldados del Regimiento "Tucapel"; pero apareció 24 horas después en los faldeos del lado contrario. La violencia del fuego se propagó por las áreas de pasto seco y penetró al Cementerio de Temuco, alcanzando a destruir varios cientos de sepulturas, en el sector destinado a los pobres.

Informaciones llegadas de varios puntos de la región permiten asegurar que muchas de las familias que quedaron aisladas han logrado salvarse, pero aún hay incertidumbre sobre lo ocurrido a otros grupos que fueron rodeados por los incendios.

El Intendente de la provincia de Cautín, señor Juan Fauré Silva, dio instrucciones para hacer un censo de las pérdidas ocasionadas por el fuego, para lo cual cuenta con la colaboración del Regimiento "Tucapel", y del personal de la Dirección de Vialidad y otros servicios civiles. (Alvear, corresponsal.)

La actividad del Llaima decreció a su nivel normal.— Alcanzó a quemarse parte del Cementerio de Temuco

Informaciones llegadas de varios puntos de la región permiten asegurar que muchas de las familias que quedaron aisladas han logrado salvarse, pero aún hay incertidumbre sobre lo ocurrido a otros grupos que fueron rodeados por los incendios.

El Intendente de la provincia de Cautín, señor Juan Fauré Silva, dio instrucciones para hacer un censo de las pérdidas ocasionadas por el fuego, para lo cual cuenta con la colaboración del Regimiento "Tucapel", y del personal de la Dirección de Vialidad y otros servicios civiles. (Alvear, corresponsal.)

Ciudadanos argentinos explotarían minerales radioactivos en Chile

CALAMA.— Extraoficialmente se ha informado que el capitán de Carabineros señor Gustavo Smith, que regresó a Calama desde Las Vegas de Incaguada, sitio fronterizo ubicado al norte de Socompa, habría comprobado la existencia de minerales radioactivos, los que estarían siendo explotados indebidamente por ciudadanos argentinos.

El capitán señor Smith habría informado confidencialmente sobre la materia al Prefecto de Carabineros de Loa, señor Tulio Arnechino, como también a las autoridades militares.— (CORRESPONSAL)

Señoritas Patricia Neupert, Carola Gumucio y una amiguita, todas candidatas a Reina de la Semana Papudina.— (CANCINO, corresponsal).

Ediles de Melipilla pedirán expropiación de la chacra El Pino

MELIPILLA, 18 — La I. Municipalidad celebró recientemente una sesión extraordinaria para tratar varios puntos de especial interés para la comuna. Se efectuó la reunión presidida por el Alcalde titular, señor Adolfo Larrain Valdivieso, con asistencia de los regidores, señores Alfonso Suárez Obiol, liberal; J. Nicolás Marín M., agrariolaborista; Alberto González Godoy, falangista, y Eubsebio Sepúlveda, independiente. No asistieron los señores José M. González Vial y Francisco Werchez M., conservadores.

En el curso de la sesión se dejó constancia de que se continuaría por parte de la Corporación, la acción del juicio que en su contra entabló el Fisco, siguiendo la señora Analida L. de Ochoa, por daños y perjuicios en su propiedad de la chacra El Pino. Fue acordó, asimismo, su expropiación para ampliar el radio urbano de la comuna por el costado oriente.

Se tomó el acuerdo de iniciar a la brevedad los trabajos de terminación de la fachada del Teatro Municipal, propiedad municipal, con el presupuesto recién aprobado por el Congreso Nacional para este objeto, interviniendo al mismo tiempo algunas mejoras indispensables en el interior del edificio; como también ampliar y modificar los locales comerciales interiores, a los que se les fijó nuevos cánones, de acuerdo con los valores actuales. A indicación del señor Ramírez, se autorizó al señor Alcalde para que estudie con los propietarios locales del teatro Serrano, la posibilidad y conveniencia de abrir un pasaje y el costado sur del edificio, con frente a la Plaza de Armas, lo que permitiría la construcción de nuevos locales comerciales que proporcionarían mayor rentabilidad al inmueble.

Esta reunión extraordinaria empezó a las 12 y terminó a las 13.15 horas, transcurriendo en un ambiente de franco entendimiento entre los ediles que asistieron. (Ricardo Jara Armijo, corresponsal.)

HAY LOCOMOCION ENTRE RENGO Y LOS MAQUIS

PELEQUEN.— Un nuevo servicio de locomoción colectiva entre la ciudad de Rengo y el pueblo de Los Maquis se ha organizado recientemente, con gran beneficio para los comunicantes de esta localidad con los dos puntos nombrados, como también para los lugares de Pipolemu y Cunaco. Los microbuses a cargo de este servicio cumplen un servicio en la mañana y otro en la tarde. — (PEÑA, corresponsal.)

Concurso de Pesca hubo en el Tranque Lliu Lliu

LIMACHE.— Una de las reuniones deportivas y sociales más interesantes de la temporada fue el Campeonato de Pesca verificado en el tranque de la Hacienda Lliu-Lliu, cuyo propietario, don Arturo Matte Larraín, dispensó amables atenciones a todos los asistentes.

Se disputaron vallosos premios en este atrayente torneo, en el que participaron, además, todos los pescadores de la Hacienda.

Al final, se sirvió un almuerzo campestre. — (PONCE ROLDAN, corresponsal).

Para 60.000 habitantes de San Bernardo hay sólo 420 teléfonos

SAN BERNARDO.— La población de esta ciudad, con más de 60.000 habitantes, padece de un mal servicio telefónico, tanto local como de larga distancia. La planta, que sólo tiene 420 líneas, es absolutamente insuficiente para atender a todo el Departamento, sin embargo, hay numerosos aparatos que no están en servicio, lo que provoca situaciones irregulares que afectan a las buenas comunicaciones que deben existir para hacer más expedita la convivencia de un núcleo urbano.

A los reclamos del público, la Compañía se ha limitado a manifestar que su cable está saturado; pero los interesados en obtener aparatos telefónicos han elaborado una lista de las líneas que estarían sin ocupación, y que corresponden a los número 20, 94, 116, 134, 204, 245, 157, 268, 347 y 371.

Finalmente, los vecinos han sido informados que no existe plan de extensión ni ampliación de la red telefónica, razón por la cual habrían comenzado algunas gestiones para ver manera de instalar en la ciudad otro sistema de comunicaciones, de acuerdo a lo que se proyectó en la ciudad de Arica.— (SERGIO GALLARDO ROJAS, corresponsal).

SERVICIO MEDICO NACIONAL DE EMPLEADOS

AVISO

Llámase a concurso médico, conforme a lo dispuesto en el artículo 31 del Reglamento de la Ley N.o 10.223, para proveer el cargo de

MEDICO GERIATRA

en el Regional de Santiago, con 2 horas de jornada diaria y grado 5º.

Los antecedentes se recibirán en la Oficina de Partes, Bandera N.o 72, 5.o piso, hasta el día 28 de febrero de 1957, a las 12 horas.

DR. ERNESTO GAETE LABRA
Vicepresidente Ejecutivo

PACIFIC LINE
P.S.N.C.
Barcos de carga y pasajeros
Salidas de Valparaíso para Europa y puertos intermedios:
"SALAMANCA", el 24 de febrero.
"CUZCO", el 8 de marzo.
(Vía Estrecho de Magallanes).
"FLAMENCO", el 10 de marzo.
"REINA DEL PACIFICO", el 24 de marzo.
"KENUTA", el 26 de marzo.
(Fechas sujetas a cambio sin previo aviso)
THE PACIFIC STEAM NAVIGATION COMPANY
SANTIAGO Agustinas 1066 VALPARAISO Almirante Señoret 48

KNUTSEN LINE
Servicio a Europa
M/N. "ASTRID BAKKE"
CARGARA EN:
VALPARAISO 13 marzo
WALCAHUANO 14 "
SAN ANTONIO 15 "
Esta nave recibe carga para ENTREGA DIRECTA en los puertos de Amberes, Rotterdam, Bremen, Hamburgo, Copenhague, Gotemburgo, Oslo y otros puertos escandinavos, vía puertos peruanos y ecuatorianos.
Agentes Generales
WILLIAMSON, BALFOUR Y CIA. S. A.
VALPARAISO: Blanco 759 - Teléfono 7871.
SANTIAGO
Huerfanos 812 - 2º Piso
Fonos: 32181 - 398141

Agencia de "La Nación"
ROBERTO CARRASCO ORTEGA
Arturo Prat 1561

CAJAS DE FONDOS
nacionales e importadas
FACILIDADES DE PAGO
NICANOR MARTICORENA
Moneda 774

Cierro de Concreto "REX"
EJECUTAMOS PINTURA DE FACHADAS E INTERIORES
NUEVA IMPERIAL 4805 esq. Victorino Larrea
TELEFONO 60326
Micros Central Oralle, Fila Cementerio (28) y llegue a Valdivia-Blanqueado.
FACILIDADES DE PAGO

PARA LA INDUSTRIA MADERERA, ENTREGA INMEDIATA
FABRICADOS EN SUECIA
STRIDSBERG
CUCHILLOS CIERRA HUINCHA CIERRAS CIRCULARES
orientador-60714
GADELIUS & CIA. LTDA. CATEDRAL 1237-TEL. 87755

10 MESES PLAZO
Una oportunidad para Ud.!
COLCHON SIMMONS $10.500
ESTANTES CAMA $10.500
COMODA-CAMA VELADOR
MARQUESA COMPLETA $12.500
CAMAROTES CON SOMMIER $13.800
CAIRES DE BRONCE
EXPOSICION DE TODA CLASE DE MUEBLES
Casa BRONCELAN
SAN PABLO 2715
FABRICA LIBERTAD 781

HOTEL SANTA LUCIA
Próxima Inauguración.
Moderno Hotel de lujo en pleno centro.
80 habitaciones, todas con baño y teléfono
playa de estacionamiento a 50 mts. del Hotel.
Desde ahora departamentos amoblados mensuales.
Huérfanos 779 esquina San Antonio

INSERCION.—

La Asociación Central de Fútbol a la afición deportiva

El Directorio de la Asociación Central desea informar ampliamente sobre las circunstancias que rodearon la Selección Nacional hi-zo sus jugadores ayer, 20 de febrero:

1.— Con fecha 17 de enero de 1957 la Asociación Central aprobó, por unanimidad un estatuto para reglamentar todos los aspectos que interesan a una Selección Nacional.

2.— Con fecha 1.o de febrero se entregó a los jugadores preseleccionados un ejemplar de dicho estatuto y otro del contrato, que la Asociación les ofrecía por su participación en la misma.

3.— Tanto en el contrato como en el estatuto mencionado, el aspecto económico (único que ha motivado la publicidad), estaba enfocado en los siguientes términos:

a) Cada jugador desde el día que ingresaba a la Selección definitiva (1.o de febrero) y hasta el 15 de abril próximo, ganaría un sueldo mensual que tiene en su club. Por ejemplo, si su club gana $ 70.000 mensuales, la misma se le cancelaría en la Selección. ESTO SERIA ESTUVIERA EN CHILE.

b) Por el tiempo que la Selección estuviera en el extranjero, el jugador ganaba un viático diario del sueldo— equivalente al 50 por ciento del sueldo vital. En el ejemplo anterior, $ 17.500 más; o sea, en total $ 87.500.

c) Para los jugadores con menor remuneración de sus clubes, se estableció un sueldo mínimo mensual equivalente a un vital de la provincia de Santiago, que servía también para calcular el viático extra en el extranjero. Ejemplo: si el jugador en su club ganaba $ 17.000 mensuales, en la Selección ganaría $ 35.000; y si estuviera en el extranjero $ 52.500.

d) Aparte de los sueldos y viáticos ya mencionados, el jugador tendría derecho a una prima por cada partido ganado, de $ 35.000; y por cada partido empatado, de $ 17.500 en el caso de empatar el primero.

e) Las primas indicadas en la letra anterior se reducían a la mitad para los jugadores que ingresaren en el partido mismo.

f) Se consideraba actuar aunque sea una interrupción de tres o cuatro minutos en un partido).

g) Se hacía notar que la diferencia entre los que actuaban en un partido y los demás, se refiere solamente a las primas, porque en cuanto a sueldos viáticos y compensaciones de trabajo, el mismo régimen los 22 seleccionados.

h) Aparte de las remuneraciones en dinero cada jugador seleccionado recibe: un equipo completo nuevo, corbatas, tres pares de zapatos, dos poleras, buzos a más de su equipo de futbolista (zapatos, medias, pantalones, ven-da, etc.) atención médica y dental gratuita; pasajes en avión de primera categoría (DC 6 B); alojamiento en avión de primera clase (Lancás en Santiago, y en hotel de primera categoría (Claridge en Lima); comidas de primera categoría, y todos los extras que a juicio del médico del equipo; movilizaciones en paseos y recreaciones por cuenta de la Asociación como ser cines, paseos campestres, etc.

4.— Lo indicado día 1.o de febrero los jugadores lo aceptaron que además de lo anterior, se les daría: a) una compensación en dinero por el tiempo que dejaban de trabajar en sus ocupaciones; b) que se les diera a los lesionados las mismas regalías que a los que actúan; c) que se les pagaran las primas de los que actuaban en el partido y de los que no lo hacían; d) que se les diera "una prima de actuación") a los que intervenían en un partido que resultaba EMPATADO, y e) pago de primas especiales por los partidos previos al Campeonato Sudamericano que dejen utilidades a la Asoc.

5.— El directorio manifestó a los jugadores de que todas las condiciones señaladas en el estatuto que se les ofertaba emanaban de un contrato, que era imperativo al directorio cumplir, careciendo incluso, de facultades para proceder de otro modo.

6.— Luego el presidente que no quería ninguna desconfianza en las relaciones entre Asociación y jugadores, motivo, por el cual les ofrecía los documentos para firmarlos sin subordinación a condición alguna, entendiéndose contratados desde ese momento el jugador: EN LAS CONDICIONES QUE EL CONTRATO INDICABA Y QUE SE HAN REPRODUCIDO MAS ARRIBA.

6.— Sin perjuicio de lo anterior, el directorio manifestó a los jugadores que con el mayor gusto elevaría sus peticiones al H. Consejo de la Asociación Central que, como es sabido, lo componen los presidentes y delegados de las 14 instituciones afiliadas.

7.— La totalidad de los jugadores firmó **sin reservas ni condiciones de ninguna especie** el contrato de cada uno, que lleva fecha 1.o de febrero, y desde ese momento quedaron contratados y al servicio de la Asociación en las condiciones económicas que se han indicado.

8.— Después de la fecha aludida, se envió a la playa, Balneario El Quisco, a todos los jugadores que solicitaron este descanso. Evidentemente, este veraneo fue por cuenta de la Asociación.

9.— El Consejo de la Asociación Central sesionó extraordinariamente —porque estaba en receso— con fecha 18 del mes en curso, para conocer las peticiones de los jugadores.

Después de un debate y análisis de dos horas, en el que se pesaron las peticiones de los jugadores, el estímulo y justicia que algunas de ellas significaban y los datos que arrojan, el presupuesto de la intervención de Chile en el Campeonato de Lima acordó:

a) Acceder a una indemnización en beneficio de los jugadores que justificaran sufrir perjuicios económicos en sus ocupaciones privadas por su designación;

b) Aclarar que el jugador lesionado o enfermo no gozaría de todas las franquicias del que actuaba;

c) Rechazar la igualdad entre los que juegan o no juegan en un partido, y

d) Rechazar la prima solicitada por la actuación en partidos perdidos.

e) Acceder al pago de primas especiales en partidos con equipos o selecciones extranjeras, como, por ejemplo, en los matches que jugarían con San Lorenzo de Almagro, y rechazar el pago de las mismas en partidos de entrenamiento con equipos nacionales o de jugadores extranjeros residentes.

10.— Con fecha 19 de febrero, se les comunicaron a los jugadores las resoluciones del H. Consejo que se han transcrito en el número anterior.

11.—El día de ayer, 20 de febrero, los jugadores no concurrieron al Gabinete de Identificación para el trámite de pasaportes y enviaron una carta de siete líneas en que comunican "que han acordado por unanimidad renunciar a la Selección". Esta carta colectiva la firman los 22 jugadores.

12.— El directorio, después de sesionar con el Consejo el mismo día 20, llamó a los jugadores a conversar con el directorio la situación planteada. Para este efecto citó uno a uno a todos los componentes de la Selección Nacional, en la esperanza de que la solidaridad mal entendida hubiera empujado a muchos en su actitud. Ningún jugador concurrió a la presencia del directorio a pesar de encontrarse los 22 en la Sala de Espera.

Manifestaron que exigían ser recibidos todos juntos y simultáneamente.

Se recibió al equipo completo, se les explicó las consecuencias que estos hechos podrían acarrearles, se les exhortó a desistir de sus propósitos; y, ante la negativa de los jugadores, se les pidió firmar en presencia del directorio una ratificación de la carta-renuncia colectiva.

Así lo hicieron todos.

13.—El directorio manifestó a los jugadores que desde ese momento quedaba la concentración y selección suspendida, con respecto a ellos; pudiendo retirarse a sus domicilios de inmediato todos los que así lo desearen, en espera que el Tribunal de Penalidades los convoque.

El directorio de la Asociación Central se ha visto en la dolorosa necesidad de exponer estos antecedentes a la afición deportiva, con el objeto de que ésta se encuentre informada de las actuaciones de quienes eran hasta ayer depositarios de la confianza de todo el país para defender nuestros colores en el extranjero.

De acuerdo con los Reglamentos de la Federación de Fútbol de Chile, de la Asociación Central, conforme a los contratos firmados con fecha 1.o de febrero, e incluso a las estipulaciones básicas que figuran en el contrato de cada jugador profesional con su club, todo player está obligado a prestar sus servicios como Seleccionado, cuando Chile se lo requiera.

Lo que han hecho los jugadores no es renunciar a la Selección. La han abandonado, faltando doce días para tomar el avión y viajar a Lima, cuando en favor de ellos se habían gastado todos los desvelos y recursos que dentro de sus medios la Asociación está capacitada.

No deseamos juzgar: este papel le corresponde al H. Tribunal de Penalidades, al cual se le han entregado con fecha de hoy todos los antecedentes.

Pero necesitábamos explicar lo acaecido, aclarando la actuación de cada cual, dejando a la afición deportiva el juicio que le merezca.

La Asociación Central de Fútbol, seguirá con serenidad, pero con dignidad, el camino que cada circunstancia le impone.

EL DIRECTORIO

POR LOS BARRIOS

El antiguo kinesiólogo Manuel Marchant que ha actuado en equipos nacionales y extranjeros que han venido al país, partirá hoy a Chileé por motivos familiares.

—oOo—

UN FESTIVAL prepara para la noche del sábado 23, el club River Plate, de Providencia a fin de procurar fondos para sus obras sociales. El día indicado habrá un baile en Los Leones esquina Los Aguiluchos.

—oOo—

EN EL FESTIVAL organizado por el Club Atlético Robles, el Liceay venció por 3.-1 al Unión Robles. El ganador formó con, Sergio Castillo; Luis González y Rolando Mena; Hernán Castillo, Ricardo Tapia y Mario Favez; Gregorio Espinosa, Juan Ramírez, Ramón Silva, (Sergio Espinosa), L. Mena (capitán) y Osvaldo Valenzuela. Goles de Silva y S. Espinosa (2).

No se va a Lima.-

A Tribunal de Disciplina la Selección

Fracasaron anoche las gestiones de arreglo entre jugadores y dirigentes para viajar al Perú.— Amplio respaldo dio el Consejo de la Asociación Central a lo obrado por el directorio.— Hoy puede haber novedades

Inesperado y desconcertante epílogo tuvo anoche la conversación conjunta de jugadores y miembros del directorio de la Asociación Central de Fútbol, para llegarse a un acuerdo respecto del viaje de los primeros a Lima, para participar, en representación de nuestro país, en el Campeonato Sudamericano de Fútbol que se llevará próximamente a efecto en la capital peruana.

La Asociación Central mantuvo a firme sus puntos de vista sobre compensación económica a los seleccionados por su actuación en dicho torneo y éstos, los de reclamar una mayor paga. De potencia a potencia, los jugadores, entonces, anunciaron la cancelación de su viaje a Lima y su retiro de la concentración.

En vista de ésto, la dirigente máxima de nuestro fútbol rentado acordó pasar a Tribunal de Disciplina a todos los players seleccionados.

Ante esta resolución, los jugadores anunciaron que abandonarían el alojamiento del Hotel Lancaster y se dirigirían a sus domicilios, pero posteriormente, como surgieran algunas discrepancias entre ellos, la mayoría resolvió quedarse en el Lancaster para seguir discutiendo el asunto y a la espera de los acontecimientos.

Así las cosas, el directorio de la Asociación Central de Fútbol se reunió momentos más tarde, en sesión extraordinaria de Consejo, con los presidentes y delegados de clubes. Esta reunión se prolongó hasta muy cerca de las 2 de la madrugada de hoy, al término de la cual el Consejo, oída la exposición del Directorio, acordó dar a éste el más amplio respaldo a su actuación.

Finalmente, agotados todos los recursos para una solución armónica de la "impasse" y en vista de la gravedad que reviste este bochornoso asunto, la Asociación Central de Fútbol acordó entregar a la prensa una declaración oficial sobre estos incidentes.

El Tribunal de Disciplina se reunirá a mediodía de hoy para conocer la resolución del directorio de la Asociación Central de Fútbol y abrir la investigación del caso.

Hoy se inaugura en Viña el XXX Campeonato Nacional de Natación

Series de 1.500 metros estilo libre y waterpolo en el programa del primer día.— La justa proseguirá el resto de la semana y terminará el domingo

GUILLERMO VILLALOBOS, campeón y recordman chileno de 1.500 metros libre, será el llamado a dar colorido a las eliminatorias que se efectuarán hoy en Viña del Mar sobre esta prueba, dando comienzo al XXX Campeonato Nacional de Natación, Waterpolo y Saltos Ornamentales de 1957. El crack de la "U", por su sobresaliente estado, está firmemente dispuesto a retener el título.

Con la participación de un elevado número de competidores y Asociaciones, se inaugura hoy en la Piscina Municipal de Viña del Mar, el trigésimo campeonato nacional de natación, saltos ornamentales y waterpolo. En efecto, se han inscrito doce Asociaciones de las trece que forman la Federación y cada una de ellas ha seleccionado elementos de categoría, lo que hace presumir que en ese torneo han de batirse numerosos records.

Otro atractivo es la presentación del crack norteamericano y campeón olímpico Robert Clotworthy, que tanla sensación causara en Santiago y la actuación del Ballet Acuático de Inge von der Forst. Si a ello agregamos el intenso torneo de waterpolo, que esta vez será controlado por el cotizado árbitro internacional recientemente llegado de Argentina, Manuel J. G. Segura, debemos convenir que la piscina de S Norte de Viña del Mar vivirá días de verdadera fiesta deportiva y de seguro será marginada por una concurrencia que repletará sus aposentadurías.

El programa del primer día comprende los 1.500 metros de estilo libre para hombres todo competidor, prueba en la cual los numerosos competidores han sido distribuidos en dos series. La eliminatoria para la final se realizará en la mañana a las 10 horas. Además, hoy se inicia el torneo de waterpolo con partidos de las serie de adultos y juveniles: Santiago con María Elena; Viña del Mar con Antofagasta, y Valparaíso con Universitaria, serán los partidos de primera división; en juveniles competirán hoy Valparaíso con María Elena; Universitaria con Antofagasta, y Rancagua con Viña del Mar.

Perú, sede del próximo Campeonato Sudamericano de Básquetbol Femenino

Así lo acordó el Congreso Sudamericano Extraordinario.— Reafiliación de Bolivia.— Competencia de tiros libres

Importantes conclusiones de sus Comisiones, aprobó el Congreso Extraordinario Sudamericano de Básquetbol, en la primera sesión plenaria celebrada anteanoche en la Sala del Consejo Nacional de Deportes, y que se prolongó hasta después de medianoche, ya que los diferentes temas tratados dieron lugar a prolongados debates.

REAFILIACION DE BOLIVIA.— Ella se acordó en esta oportunidad, después de analizar la situación en que se encontraba este país, desde julio de 1925, en que no demostraba ninguna actividad. El Congreso escuchó primeramente al relator de la Comisión de Asuntos Varios, señor Pablo Pesce, que señaló los motivos que tuvo la Comisión de Zona de la Federación Internacional de Básquetbol, para dejar a esa dirigente al margen de las competencias oficiales, y después la interesante exposición de antecedentes que hizo el delegado de Bolivia, doctor Hugo Lanza. Se refirió a los esfuerzos que se están haciendo para darle nueva vida a su organización, por lo cual se espera que las diferentes afiliadas puedan reanudar su trabajo efectivo, a corto plazo. El Congreso resolvió, entonces, y en méritos de los antecedentes expuestos, restablecer al básquetbol del Altiplano en sus derechos, siempre que compruebe haber reanudado sus actividades antes del 1.o de junio de 1956.

PERU, SEDE DEL PROXIMO SUDAMERICANO FEMENINO.— El Congreso aprobó el informe de la misma Comisión de Asuntos Varios, que en el punto segundo recomienda "otorgar la sede del 1.o Campeonato Sudamericano de Básquetbol Femenino de 1956, a la Federación Peruana de Básquetbol". En esta forma los torneos siguientes serán organisados por Colombia, en 1960, y por Bolivia, en 1962.

OTRAS CONCLUSIONES.— La reunión de los delegados del básquetbol continental, tomó conocimiento, también, de otros asuntos, como la aceptación de la ponencia hecha por Brasil, para que la "Copa Brasil", que se disputa en la competencia de tiros libres de los torneos sudamericanos, no se realice como una competencia aparte, sino que se tomará en cuenta el puntaje obtenido por los tiros logrados por los diferentes equipos.

INCLUSION DE UN PERIODISTA EN LAS DELEGACIONES AL EXTRANJERO.— Sensiblemente no pudo tratarse este tema, en la sesión que relatamos, debido a la ausencia de la delegación argentina que lo había propuesto, por lo cual se resolvió "aplazar su estudio para el próximo Congreso".

Viejos Cracks del Magallanes juegan con "Clodio Brito"

El equipo de viejos cracks de Magallanes enfrentará el sábado al cuadro de honor del deportivo "Clodio Brito", en disputa de valiosos trofeos. El partido se iniciará a las 17 horas, en la cancha del club "Clodio Brito", ubicada en Avenida Valdivieso con Perú.

T U R F

MOROCCO SE IMPUSO SOBRE TARRERITO EN LA CARRERA ESPECIAL "CUERPO DE BOMBEROS"

Por dos cuerpos derrotó al hijo de Burnt Brown, en la distancia de 1.900 metros.— Esther Soré y Brillante completaron el marcador.— Marfileña, Calificador, Hurón, Nachito, Reward, Saigón, Don Joropo, Fulana y Endilgada los restantes ganadores de ayer en Viña del Mar.— Resultados generales completos.

Con la concurrencia de costumbre en días de trabajo se cumplió la reunión de ayer en el Sporting Club, en beneficio del Cuerpo de Bomberos de Valparaíso.

FACIL TRIUNFO DE MOROCCO EN LA ESPECIAL.— En los 1.900 metros del Premio "Cuerpo de Bomberos" se presentaron los seis anotados y al darse la partida Esther Soré con Brillante fueron los primeros en avanzar para luego destacarse Brillante sobre la hija de Treble Crown y a continuación quedaron Teósofo, Tarrerito, Baratán y Morocco. En la milla Brillante aumentó a tres los cuerpos sobre Esther Soré y Tarrerito avanzó al tercer puesto. La carrera siguió siempre con Brillante en punta, hasta la entrada a la recta donde luego Tarrerito y Morocco desplazaron a Brillante y Esther Soré quedó cuarta. Frente a las galerías Morocco y Tarrerito se empeñaron en lucha de la cual salió vencedor Morocco y demostrando un espléndido training, el pupilo de Muñoz Guzmán llegó a la meta con dos largos sobre Tarrerito. El tercer puesto, a dos y cuarto cuerpos, lo mantuvo Esther Soré, delante de Brillante, Teósofo y último llegó Baratán.

Isaac Saavedra tuvo la dirección del ganador, con plausible eficiencia.

Poco después de finalizada esta carrera se hizo saber al público por intermedio de los altoparlantes, que el propietario del ganador, don Salomón Summar había obsequiado el premio ganado por Morocco al Cuerpo de Bomberos y "Hogar de Cristo".

MARFILEÑA EN LA PRIMERA.— Los 16 anotados en la carrera inicial partieron con La Bombilla adelante perseguida por el veterano Zig Zag y Pistolera con Rayito de Luna. Al entrar a la recta decayó La Bombilla y Marfileña, con la eficiente monta de F. Toro, atropelló con gran seguridad para luego pasar al primer puesto y seguir hasta la meta donde se anotó cuerpo y medio sobre Pistolera. El tercer puesto lo ocupó Rayito de Luna, delante de Primacla. Corrieron todos.

CALIFICADOR EN LA SEGUNDA.— Este favorito de LA NACION, cuya primera campaña fue cumplida el año pasado con el nombre de Timo, respondió con facilidad en los 1.400 metros de la segunda. Bellotita hizo el gasto del tren seguida por Sky Bird. Calificador y Haragán. En los comienzos del derecho Calificador, muy superior al grupo, pasó sin dificultades adelante y sin enemigos alcanzó el poste de llegada con dos largos sobre Bellotita. El segundo puesto pudo mantenerlo escasamente Bellotita, con ventaja apreciable sobre Groza, que atropelló al final. Cuarto Sky Bird.

HURON EN CORRAL CON BERNARDO.— No fue presentado Ventisquero en la octava serie de los 1.300 metros y desde la partida el veloz Hurón estuvo delante de sus catorce rivales. El pupilo de Pombo era perseguido por Candy, Bernardo, Tory, Hilaracha y Bucolina y al fondo quedó Moscolina.

Muy firme en la vanguardia entró al terreno derecho Hurón, y fueron estériles los esfuerzos que le llevaron sucesivamente Hilaracha, Bucólica y Pehuenche por darle alcance. Con gran facilidad Hurón remató la distancia con dos largos y medio delante de Hilaracha. El tercer puesto, a dos cuerpos, lo mantuvo Bucolina, delante de Pehuenche. Ultima Moscosina.

NACHITO EN LA CUARTA.— Este defensor del stud "Turquino" pupilo de Juan Suárez triunfó en la séptima serie de los 1.300 metros y por cierto, que lo hizo con el exiguo dividendo al que está ya abonado: $ 26.

Aurelia tomó el primer puesto, ordenadas las acciones y a su siga se situaron: Relativa, Lady Like, Bien Arriba y Nachito. Paraguana venía última. Al llegar al terreno derecho Aurelia se vio acosada por Bien Arriba y cuando ésta lograba alguna ventaja arremetió violentamente Nachito y en espectacular lucha final consiguió en la meta el hijo de Treble Crown imponerse por el pescuezo sobre Bien Arriba. El tercer puesto, a cabeza, lo mantuvo Aurelia, delante de Relativa. Ultima Paraguana.

REWARD EN LA QUINTA.— Sin retiros se cumplió la quinta y a los pocos metros de la partida Costa de Marfil marcaba el tren seguida por Tennsita, Reward, Forest Maid y Boy. En los mil metros Reward pasó al primer puesto y con dos largos a su favor entró al derecho el pupilo de Sarmiento. Con gran facilidad se mantuvo adelante Reward y sin encontrar enemigos llegó a la meta con tres y medio cuerpos sobre Forest Boy, que a última hora avanzó para desplazar a Tennsita. Cuarta llegó Leyla, delante de Forest Maid y Federalista. Vibración fue última.

SAIGON EN LA SEPTIMA.— Morango y Cid Campeador no se presentaron en la quinta serie de los 1.300 metros y el tren lo marcó Lamermoor que se adelantó a Leonidas, Loustau y a Saigón. Con Lamermoor siempre en punta entró el grupo al derecho y Leonidas con Saigón amagaron de cerca sus posiciones. Se defendió mucho Lamermoor pero en los tramos finales fue muy efectivo Saigón, respondiendo a la enérgica muñeca de Toro, hasta conseguir finalmente vencer Saigón a Lamermoor por 2 largos a la llegada.

El tercer puesto lo ocupó Soliram, delante de Leonidas. Ultima Ballerina.

DON JOROPO EN LA OCTAVA.— En la segunda serie de los 1.300, lucharon por el primer puesto desde la partida Clemenceau, Chismoso y Don Joropo, y éste último en los mil metros corría con un cuerpo sobre Clemenceau, Chismoso y Flor de Canela. Ultima Giarda que se negó a correr. Al llegar al derecho final Don Joropo recibió la ofensiva de Clemenceau y de Flor de Canela, pero se defendió con gran eficiencia el puntero, muy bien exigido por Muñoz. En los tramos finales afianzó su victoria Don Joropo y frente al poste de la meta se anotó un cuerpo sobre Clemenceau. El tercer puesto, a dos, lo mantuvo Chismoso, delante de Flor de Canela.

FULANA EN LA NOVENA.— Nunco punteó en las primeras distancias, pero a los cien metros corridos fue reemplazada por Fulana, a la que siguieron Lautaro, Serván y Le Jongleur con Amapola último, por haber perdido los estribos su jinete. Fulana con Le Jongleur siguieron al frente y una vez en la recta avanzaron Noromo, Mau Mau, y también Serpentín. Pese a los esfuerzos de Noromo por alcanzar a Fulana, ésta se denfendió en todo momento y pudo finalmente imponerse en la meta por medio cuerpo. El tercer puesto, a medio cuerpo también, fue ocupado por Mau Mau, y el cuarto correspondió a Serpentín. Ultimo Le Jongleur, sin tomer en cuenta a Amapola, que llegó lejos.

ENDILGADA EN LA DE CLAUSURA.— Retirado Baldy Boy, los trece competidores de la final partieron con Endilgada, Vichy, Escamillo y Fretillón en las primeras colocaciones, en tanto quedaba último Troleybús, por mala partida. Luego quedo libre en el primer puesto Vichy, y al llegar a la tierra derecha aventajaba a Endilgada y Jedark. Frente a las galerías Jedark y Endilgada dejaron atrás a Vichy y por el centro descontó mucho terreno Resplngada. Se produjo así la llegada más estrecha de la reunión y finalmente pudo conseguir media cabeza a su favor Endilgada sobre Jedark. A cabeza se clasificó tercera Respingada delante de Helcat. Ultimo Troleybús.

Resultados generales de las carreras telefónicas de ayer en el Club Hípico

PRIMERA CARRERA.— 1.300 metros. — Novena Serie.— $ 120.000 al primero.

		G.	P.
1.o	MARFILEÑA, 52 kilos; por Filibustero y Mariposa, del tud Lealtad. Jinete: F. Toro	9358	5050
2.o	Pistolera, 54; E. Romero	7935	3930
3.o	Rayito de Luna, 56; O. Saavedra	6467	2705
4.o	Primacla, 55; E. Araya.	17855	5906
	Cucurucho, 52; J. Pacheco	11480	4245
	Bermuda, 57; E. Frías	892	520
	Chimbarongo, 55; F. Troncoso	2096	912
	Baroja, 51; A. Araya	1208	614
	Clermont Ferrand, 53; R. Madariaga	13021	5847
	Piccolina, 53; A. Pérez.	2603	1087
	Orquídea, 50; J. Cornejo	4067	2301
	Zig Zag, 50; I. Saavedra	6692	3353
	Chiruca, 49; G. Cortés	340	335
	La Bombilla, 49; F. Aniñir	235	220
	Indio, 48; J. Henríquez.	1229	895
		84480	38148

Ganada por uno y medio cuerpo; el tercero a medio pescuezo. Tiempo: 1.19 3/5. Preparador: J. González. No corrió Forum.

DIVIDENDOS: $ 67 y $ 21; $ 24 y $ 30.

SEGUNDA CARRERA.— 1.400 metros. — Condicional.— $ 150.000 al primero.

		G.	P.
1.o	CALIFICADOR ex Timo, por Treble Crown e Ilaria, del Stud Macul. Jinete: R. Madariaga	26659	6860
2.o	Bellotita, 50; Saavedra.	4593	1628
3.o	Groza, 49; A. Araya	3465	1859
4.o	Sky Bird, 48; M. Vignolo	7323	2174
	Intimo, 52; J. Cornejo.	345	122
	La Madrileña, 45; J. Rodríguez	1578	803
	Shout, 49; R. Arredondo	3280	1150
	Bufo, 48; G. Manecilla	1790	643
	Cochayuyo, 48; J. Manríquez	2843	1401
	Don Polo, 48; J. Pacheco	25012	7128
	El Miga, 48; F. Toro	4335	1687
	Haragán, 48; J. Farías.	7325	1359
	Ninguihue, 48; S. Arellano	855	781
	Poderoso, 48; A. Pérez.	7151	2989
	La Rafia, 45; F. Aniñir	740	4217
	Preferida, 45; N. Bravo	3150	1352
		109444	36083

Ganada por dos cuerpos; el tercero a ventaja apreciable. Tiempo: 1.26. Preparador: C. Muñoz G. Corrieron todos. DIVIDENDOS: $ 30 y $ 18; $ 43 y $ 39.

TERCERA CARRERA.— 1.300 metros. — Octava Serie.— $ 120.000 al primero.

		G.	P.
1.o	HURON, 51 kilos; por Forest Row y Huella, del señor A. Reyes S. Jinete: M. Vignolo	9367	3518
2.o	Hilaracha, 50; L. Muñoz	3363	1869
3.o	Bucolina, 53; A. Pérez.	14038	6418
4.o	Pehuenche, 52; J. Manríquez	1520	675
	Majadillas, 56; G. Lerma	2420	1125
	Flaminio, 54; F. Toro	17588	6265
	Bernardo, 52; E. Romero	4844	1610
	Calvino, 52; A. Araya.	12838	3834
	Boufonne, 51; M. Carrasco	2690	1369
	Dulzaina, 51; E. Frías.	3632	1876
	Tory, 51; J. Pacheco	23040	5737
	Moscosina, 50; J. ornejo	1743	603
	Candy, 49; S. Arellano.	2935	1383
	Togado, 51; N. Bravo	14840	6090
		114858	42272

Ganada por dos y medio cuerpos; el tercero a dos cuerpos. Tiempo: 1.19 1|5. Preparador: G. Pombo. No corrió: Ventisquero.

DIVIDENDOS: $ 60 y $ 18; $ 45 y $ 20.

El ganador iba en corral con Bernardo para los efectos de las apuestas a ganador.

CUARTA CARRERA.— 1.300 mts.— 7a. serie.— $ 120.000 al primero.—

		G.	P.
1.o	NACHITO, 54; por Treble Crown y Furse, del Stud Turquino, jinete R. Madariaga	63098	19341
2.o	Bien Arriba, 51; H. Quijada	8665	3139
3.o	Aurelia, 53; I. Saavedra	7923	3781
4.o	Relativa, 54; R. Arredondo	24704	7178
	Chingullo, 55; M. Manríquez	2965	1525
	Jovencita, 55; A. Veneas	2398	1543
	Etolle, 54; E. Araya	11655	3130
	Holienzollern, 54; A. Tapia	17978	6573
	Juvenil, 54; A. Naranjo	2118	920
	Lady Like, 54; A. Pérez	7575	3155
	Paraguana, 54; H. Rivera	28560	11082
	Black Dawn, 53; L. Rodríguez	13840	5359
	Harvey, 53; J. Farías	2895	1581
	Agesilao, 50; E. Frías	2255	808
	Perrete, 50; S. Arellano	10760	3726
	Estática, 49; A. Araya	13389	5183
		220748	77074

GANADA por pesc. y cab.— Tiempo: J. Suárez.— Corrieron todos.—
DIVIDENDOS: $ 26 y 15; 42; 37.

QUINTA CARRERA.— 1.300 mts.— 6a. serie.— $ 120.000 al primero.—

		G.	P.
1.o	REWARD, 52; por Lafontaine II y Reverential, del Stud San Jorge, jinete A. Araya	28537	10830
2.o	Forest Boy, 54; H. Navarro	28035	9451
3.o	Tenista, 55; A. Naranjo	12059	4947
4.o	Leyla, 53; R. Madariaga	27986	8604
	Golden Bug, 55; A. Tapia	557	185
	Inesperado, 54; M. Manríquez	16734	4250
	Boy, 53; E. Romero	12067	3924
	Burlesa, 53; E. Araya	8445	3615
	El Gorila, 53; J. Farías	23523	8407
	Flamarion, 53; R. Arredondo	8242	2936
	Forest Maid, 53; F. Toro	33378	10822
	Luquete, 53; A. Núñes	29184	11699
	Naranjero, 53; J. Cornejo	19912	8401
	Costa de Marfil, 52; I. Saavedra	4664	1768
	Federalista, 52; L. Rodríguez	16327	4913
	Vibración, 52; S. Arellano	3115	1215
		267727	97365

GANADA por 3 1|2 y 2 1|2 cpos.— Tiempo: 1.18 3|5.— Preparador: G. Sarmiento.— Corrieron todos.—
DIVIDENDOS: $ 70 y 34; 26; 41.

SEXTA CARRERA.— 1.900 mts.— Especial.— $ 300.000 al primero.—

		G.	P.
1.o	MOROCCO, 52; por Espacio Vital y Doma, del Stud Olguita, jinete I. Saavedra	15026	3422
2.o	Tarrerito, 55; O. Saavedra	92994	12434
3.o	Esther Soré, 52; L. G. Farmer	30245	8842
4.o	Brillante, 48; F. Toro	29821	6424
	Teósofo, 52; A. Núñez	33977	7693
	Baratán, 51; R. Madariaga	34532	7099
		236565	45934

GANADA por 2 y 2 1|2 cpos.— Tiempo: 1.54.— Preparador: C. Muñoz G.— Corrieron todos.—
DIVIDENDOS.— $ 116 y 36; 17.

SEPTIMA CARRERA.— 1.300 metros.— Quinta serie.— $ 140.000 al primero.

		G.	P.
1.o	SAIGON, 52; F. Toro, por Vicinity y Salamantina, del señor J. González H.	40886	14432
2.o	Lamermoor, 54; A. Naranjo	10212	4889
3.o	Solifán, 55; R. Madariaga	24392	7780
4.o	Leonidas, 52; O. Muñoz	12357	3602
	Cirilo, 55; A. Núñes	34497	12843
	Satisfecho, 54; E. Araya	50665	10316
	Correo del Zar, 54; O. Saavedra	23776	6532
	Volcán, 52; R. Quiroz	3355	1091
	Lust Dust, 54; H. Rivera	23303	6611
	Loustau, 54; G. Saavedra	8905	3482
	Regalón, 54; L. Valenzuela	9000	2620
	Ballarina, 53; I. Saavedra	16008	5670
	Misera, 53; L. Rodríguez	7072	2355
	Rey, 52; H. Soto	6341	2457
		270766	84750

GANADA por 2 cuerpos y 1|2 pesc.— Tiempo: 1.18 4|5.— No corrieron: Morango y Cid Campeador.— Preparador: J. González H.
DIVIDENDOS: $ 49 y 18 $ 34 y 25.

OCTAVA CARRERA.— 1.300 metros.— Segunda serie.— $ 200.000 al primero.

		G.	P.
1.o	DON JOROPO, 51; O. Muñoz, por El Gaucho y Jaranera, del señor G. Pombo	23646	5828
2.o	Clamenceau, 55; L. Valenzuela	44486	8109
3.o	Chismoso, 60; A. Naranjo	8751	3388
4.o	Flor de Canela, 46; F. Toro	97701	22238
	Nabab, 54; A. Venegas	79816	15231
	Andariego, 53; A. Núñez	7854	3501
	Giarda, 51; J. Pacheco	34564	8207
	Peggy, 51; R. Madariaga	54556	17020
	Sircam, 50; J. Manríquez	7746	2913
	Sello, 49; I. Saavedra	80588	17851
	Fullero, 48; A. Araya	10101	4150
		449809	107208

GANADA por 1 y 2 cuerpos.— Tiempo: 1.18 1.5. Corrieron todos.— Preparador: G. Pombo.
DIVIDENDOS: $ 141 y 45; $ 35 y 71.

NOVENA CARRERA.— 1.300 metros.— Cuarta serie.— $ 160.000 al primero.

		G.	P.
1.o	FULANA, 47; M. Vignolo, por Bergerac II y Furlana, del Stud Arjul	67800	16790
2.o	Noromo, 48; F. Toro	22420	8733
3.o	Mau Mau, 54; L. Valenzuela	55478	9734
4.o	Serpentín, 50; A. Araya	34419	9396
	Dick, 56; H. Soto	3799	1245
	Le Jongleur, 54; R. Arredondo	3972	1183
	Servan, 54; M. Manríquez	13068	3188
	Abeille, 53; H. Quijada	24868	6116
	Amapola, 53; A. Pérez	19048	5499
	Queenly, 53; G. Saavedra	37021	8232
	Monet, 51; O. Muñoz	20418	4597
	La Justa, 50; R. Madariaga	39908	12850
	Lautaro, 50; J. Manríquez	2177	676
	Nice, 50; M. Carrasco	8796	3386
	Nagor, 49; J. Puyol	14855	5614
		372843	94326

GANADA por 1|2 y 1|2 cuerpos.— Tiempo: 1.18 3|5.— No corrió: Censor.— Preparador: G. Pombo.
DIVIDENDOS: $ 31 y 17; $ 32 y 23.

DECIMA CARRERA.— 1.300 metros.— Tercera serie.— $ 160.000 al primero.

		G.	P.
1.o	ENDILGADA, 51; A. Pérez, por Tábano y Lapituca, del señor G. Urquidi	45188	10203
2.o	Jedark, 52; A. Naranjo	44891	14803
3.o	Respingada, 49; J. Pacheco	30083	8306
4.o

6) ALHAJAS, JOYAS

¡NOVIOS! Para argollas, Fábrica Bostin, Nueva York 66.
(6) H|O C

RELOJES, joyas, oro, boletos empeño, compro, San Antonio 40. (6) H|O C

18) ARRIENDOS OFRECEN

EJERCITO 120. Piezas amobladas, con comida; calle, interior. Precios módicos. (18) 7-4 F

ARRIENDO local nuevo. Eduardo Matte 2187. San Isidro 2164.
(18) 18-3 P.

OFREZCO pieza derecho cocina. Av. Irarrázaval 819. (18) 21-2 P.

EJERCITO 120. Piezas limpias, comida abundante, matrimonios, estudiantes. Seriedad. (18) 2-3 P.

ARRIENDO piezas muy amplias, a la calle, e interiores, con pensión, a matrimonios o jóvenes estudiantes. Carrera 247. (18)25-2 P.

21) AUTOS Y CAM. VENDEN

VENDO en perfecto estado Auto Standard 1947. Tratar fono 94380 o Maipú 91.
(21) 24-2 K

27) BICICLETAS TRICICLOS Y MOTOCICLETAS.

GRAN OCASION, se vende triciclo para reparto. Verlo y tratar, Coventry 920, Ñuñoa. (27) 22-2 P.

29) CAZA y PESCA

PESCADORES: Mantenemos completo surtido implementos pesca salmon, pejerreyes y surf-casting. Castro Grillot. Importadores. República 78.
(29) 28-2 C.

BOTES metalicos insumergibles. Castro Grillot. y Cía. Distribuidores. República 78. (29) 28-2 C.

30 — CITACIONES VARIAS.

SOCIEDAD Cooperativa de Edificacion de Viviendas "Héctor Marchant Blanlot". En virtud de lo dispuesto en el Art. 25 de los estatutos y por acuerdo del Consejo, se cita a junta ordinaria de socios para el dia 21 de febrero de 1957, a las 19 horas, en el local de calle José Tobias 2336 (Población Copec) y en segunda citación 19.15 horas. Tabla: Dar cuenta de la constitución de la cooperativa y elegir el Consejo y Junta de Vigilancia. Citase, asimismo, a junta extraordinaria de socios a continuación de la anterior, para tratar y resolver acerca de la siguiente tabla: Adquisicion de un bien raiz por la Cooperativa y su consiguiente hipoteca. Jorge Rosales, presidente.— Luis Puga, secretario.—
(30) 21-2 P.

Maletería LA MUNDIAL
ofrece el más completo surtido en maletas y valijas para viajar
Carteras y guantes
Precios considerablemente rebajados
21 DE MAYO 665

42 — DOCUMENTOS EXTRAVIADOS

SE EXTRAVIO cheque N.o 0408418, serie "A" del Banco Panamericano por la suma de $ 20.000 extendido a nombre de José Ceballos, quedando por lo tanto, nulo. (42) 21-2 C

SE EXTRAVIO cheque N.o 344894, serie "A" de fecha 7 de febrero de 1957 girado contra el Banco Panamericano por $ 351.150 a la orden de la Cía. Distribuidora Nacional S. A., quedando, por lo tanto, nulo.
(42) 21-2 C

SASTRERIA
Juan Jose Jara
HECHURAS FINAS
$ 7.000.—
Un corte especial para cada cuerpo
21 DE MAYO 617
Segundo piso. — Local 7
Teléfono 398381

30.— CITACIONES VARIAS

EL SINDICATO PROFESIONAL MIXto de EE. y OO. del Cementerio Gral., cita a reunión general para el jueves 28 del presente, a las 18.30 horas, para efectuar la renovación de la mesa directiva del sindicato en Portal 40 (Plaza Cementerio). Se hace la presente publicación en conformidad a lo establecido en el Código del Trabajo.— La directiva. 20-II-57.
(30) 23-2 P.

33) COLEGIOS, INSTRUCCION

CURSOS rápidos dactilografia, 15 dias, 1 mes, cursos secretarias taquigrafas comprenden: dactilografia, taquigrafia, redacción comercial, ortografia. Puente 576, 4.o piso.
(33) 23-2 P.

ESCUELA Profesional de Laboratoristas Dentales, profesorado titulado. Ley 11.233, Matricula abierta, Compañia 1627. (33) 28-2 C

MODAS, cursos rápidos y profesionales en alta costura y modas, plan de aprendizaje completo, sistema oficial francés, sin matemáticas, diplomas validos de reconocido prestigio, profesora diplomada en Paris. Anexa Escuela de Decoración Interior y Sombreros. "Centro de Enseñanza Modas", Paulina Diard. Matricula abierta en su moderno estudio de Compañia 1627 (33) 28-2 C.

¡CURSOS verano Escuelas Politécnicas "Díaz-Gazcogne" Monjitas 341 Matricula abierta en modas (corte y confección), moda infantil, corte sastre, peluqueria completa (este curso, alumnas practican con público), etc. Enseñanza práctica, individual, rápida. Diplomas profesionales. Internado femenino señoritas provincias. Establecimientos serios, de confianza, reconocidos oficialmente Supremo Gobierno. Fundados 1914. Pida prospecto. Unica dirección: Monjitas 341, telefono 36856. Casilla 2724. Sucursales, Valparaiso, Iquique, República Argentina. (33) 28-2 P

ESCRITURA máquina, contabilidad, aritmética, redacción, ortografia, cursos completos comercio, preparación comercial, oficinistas. Señoritas mañanas, tardes, vespertinos mixtos para empleados. Matricula diariamente. Instituto Contabilidad, fundado 1922. Santo Domingo 1030.
(33) 26-2 P

MODAS, corte y confección. Cursos rápidos. Profesora especialista. Alumnas confeccionan trajes primer mes. Clases diurnas, nocturnas. Diplomas válidos. Academia Nacional. Corte y Confección. Rosas 1353
(33) H|O C.

ESCUELA Comercial de secretarios y secretarias. Cursos de Taquigrafia, Dactilografia, Redacción Comercial. Plan diferenciado sistemático incluyendo la enseñanza completa especializada. Profesores de Estado. Establecimiento amplio y de primer orden. Matricula abierta. Compañia 1627. (33) 1-3 C.

36) CONSEJOS UTILES

CONSULTORIO sentimental. Discreción y éxito seguro a sus problemas. Consulte hoy mismo, de 10-12.30 y de 14.20 horas. Brasil 349.
(36) H|O C.

37) CONSTRUCCION.

PUERTAS y ventanas, surtido completo en standard. Hacemos persianas de medida. Fábrica Record. San Diego 743. (37) H|O C.

42 — DOCUMENTOS EXTRAVIADOS

HABIENDOSE extraviado traspaso 61|2241 por 700 acc. Chatex girado por el Banco de Londres y América del Sud Ltd. girado contra el titulo N.o 2726, queda nulo y sin valor por haberse dado el aviso correspondiente. (42) 22-2 P.

HABIENDOSE extraviado los siguientes titulos N.os 19.664, 20.074, 28.119, 41.660, 52.083, 64.259, 87.614, 97.135, 109.278, 128.768, 208.899, de la Compañia Manufacturera de Papeles y Cartones S. A., quedan sin valor por haberse dado el aviso correspondiente. (42) 22-2 P.

HABIENDOSE extraviado los cheques N.os 4576880, 81, 82, 83, 84 y 85 serie BB del Banco del Estado de Chile, Sucursal Providencia, quedan nulos y sin valor por haberse dado el aviso correspondiente. (42) 22-2 P

HABIENDOSE extraviado cheque serie F. F. 1646090, del Banco Italiano, queda nulo, por haberse dado el aviso correspondiente (42) 23-2 P.

51) IMPRENTAS, GRABADOS

REVISTAS, libros, folletos, impresiones en colores, fotograbado. Talleres Gráficos LA NACION, Agustinas 1269, telefono 82222.
(51) H|O C.

55.—JUDICIALES y LEGALES

SOLICITA CONCESION DE RADIOdifusora.— El señor Manuel J. Fonseca Alvarez, chileno, soltero, domiciliado en Concepción, calle Ongolmo 115, ha solicitado, una concesión para instalar en la ciudad de Concepción una estación de radiodifusión de onda larga de 1.000 watts de potencia util en antena. Se hace la presente publicación en virtud de lo dispuesto en la Ley General de Servicios Eléctricos para que, en un plazo de treinta dias se formulen las observaciones a que hubiere lugar.— El Director General de Servicios Eléctricos.
(55) 21-2 P

55) JUDICIALES Y LEGALES

CUARTO JUZGADO CIVIL MAYOR Cuantia concedió posesión efectiva herencia intestada de don Segundo Guillermo Rojas Torres con beneficio de inventario a Olga Ruth, Orfelina del Carmen, Jained Custodio y Ulda Nelly Rojas Muñoz, sin perjuicio de los derechos de su cónyuge sobreviviente, doña Ulda del Carmen Muñoz Soto. Tramitase de conformidad a los arts. 40 y siguientes de la Ley 5427. El Secretario.— (55) 22-2 K.

SINDICATO PROFESIONAL DE MAtarifes de Blanqueado. —Con fecha 13 del presente ante el Inspector del Trabajo señor Adolfo Olivares O., se llevó a efecto la renovación de la directiva que regirá los destinos de la institución por periodo de 1957-58 la que quedó constituida como sigue: presidente, Celestino Pino M. (reelegido); secretario, Jorge Castro P., (reelegido); tesorero, Efraín Vera N. (reelegido); director, Luis 2.o Gamboa J. (reelegido); director, Sergio Pafraguea R. (reelegido). Con el presente aviso se da cumplimiento al articulo N.o 378 del Código del Trabajo.— El Secretario. (55) 21-2 P

72) MUEBLES OFICINA

ESCRITORIO nogal francés, tallado 10 cajones, vendo barato por viaje. Av. Irarrázaval 819, altos.
(72) 21-2 P.

79) OCUPACIONES OFRECEN

NECESITO envasadora calzado de señora, Nataniel 1470
(79) 22-2 P.

89) PROPIEDADES VENDEN

VENDESE dos propiedades plantaciones de pino ubicadas en balneario Curanipe. Mayores antecedentes tratar Portal Edwards 2774, teléfono 95670. (89) 5-3 F

89) PROPIEDADES VENDEN

$ 1.800.000 FACILIDADES local esquina, 5 habitaciones, patio grande, 400 m2. Entre Rios 308. Quinta Normal. Tratar Maipú 40. Acepto oferta.
(89) 21-2 P.

95) RESIDENCIALES

PIEZAS pensión. Recibo pasajeros. Huérfanos 1393.
(95) 28-5 P.

96 — SANITARIOS, COCINA .

$ 18.000 COCINA eléctrica, tres platos, horno, importada. Sevilla 1283.
(96) 21-2 P

97) SASTRERIA

CASIMIRES desde $ 1.150 el metro. Depósito directo de fábricas. Casa Salazar, Avenida Bernardo O'Higgins 2783, esquina Libertad. (97) H|O C.

SASTRERIA Salazar, caballeros, niños, extenso surtido, corte elegante. Precios incompetibles. Avenida Bernardo O'Higgins 2783, esquina Libertad. (97) H|O C.

99) SOCIOS BUSCAN

IMPORTANTE socio montar colegio con subvención fiscal, necesita grupo pedagógico, excelente porvenir y utilidades, informes Carmen 115, fono 25795 y 35305, señora Elisa.
(99) 22-2 C

102) TURISMO, VERANEO

VERANEE en Lio-Lleo $ 600 diarios. Reserve pieza señorita Limonmo, casilla 95, Arzobispo Valdivieso N.o 855. Lio-Lleo. (102) 8-3 P

TARZAN — 480a

ATAQUE

Por Edgard Rice Burroughs

DICK TRACY

Por Chester Gould

RAMONA

Por Lino Palacio

AGENDA

SANTOS DE HOY — SANTOS DE MAÑANA

LEONOR Y MARGARITA

El TIEMPO

(Redactado a las 20 horas del dia 20 de febrero de 1957)

Favorables se mantuvieron las condiciones atmosféricas en el norte, centro y sur del pais, observándose solamente algunas nubosidades parciales en el costa del norte chico y del centro. En la región de los canales hubo mal tiempo, con lluvias y vientos fuertes del norte, mientras que en el territorio antártico se produjeron precipitaciones ligeras.

APRECIACION GENERAL

Se esperan buenas condiciones atmosféricas, con nublados matinales en la costa del norte chico y del centro. La perturbación austral se pronostara con lluvias ligeras hasta Osorno o Valdivia, mejorando rápidamente.

ARICA A COQUIMBO: Bueno. Nublados parciales y locales. Vientos del suroeste y oeste.

ACONCAGUA A MAULE: Bueno. Nublados en la costa durante la mañana. Vientos del suroeste.

CORDILLERA CENTRAL: Bueno.

ÑUBLE A CHILOE: Bueno. Nublados y nieblas aisladas. Vientos del sur y suroeste. Precipitaciones ligeras desde Valdivia al sur.

GUAFO A EVANGELISTAS: Lluvias y chubascos locales. Vientos del noroeste y oeste.

PUNTA ARENAS: Nuboso y variable.

TERRITORIO ANTARTICO: Precipitaciones locales.

Guia de URGENCIA

ASISTENCIA PUBLICA — Central, San Francisco 85, fono 69191; Posta N.o 2 (Maule-Chiloe), 50061; Posta N.o 3 (Compañia-Chacabuco), 91011; Posta N.o 4 (Irarrázaval - Villaseca), 43360; Posta Providencia (Manuel Montt 303), 45671; Posta San Miguel (Gran Avenida 3204), 51454; Posta La Cisterna (Esperanto 0115), fono 23. La Cisterna.

CARABINEROS.— Prefectura General, 60151; Radiopatrullas, 62261.

BOMBEROS.— Santiago, 61171; La Cisterna, 166; Ñuñoa, 46207; Quinta Normal, 90114; San Miguel, 53020.

INFORMACIONES DE SANTIAGO

Temperatura del aire (día 20).— Máxima: 27,3 grados C, a las 16 horas 40 minutos.— Mínima: 11,6 grados C. a las 3 horas 15 minutos.

Humedad relativa del aire (día 20).— Máxima: 95 por ciento, a las 3 horas 15 minutos.— Mínima: 41 por ciento, a las 14 horas 40 minutos.

SOL (día 21).— Salida a las 6 horas 24 minutos.— Puesta a las 19 horas 29 minutos.

LUNA (día 21).— Puesta a las 13 horas 49 minutos.

FASE: Cuarto menguante.

TIEMPO PARA SANTIAGO

Bueno.

Turno de FARMACIAS

Del 16 al 23 de febrero de 1957

Santa Laura, Santa Laura 1183; Contador, Independencia 2896; Santa María, Santa María 1940; Berona, Independencia 489; Alemana, El Salto 2354; Purisima, Purisima 145; Italiana, San Pablo 2402; Portales, Huérfanos 3001; Plaza Garin, Plaza Garin 203; Simón Bolivar, San Pablo 4745; Lo Franco, Carrascal 4598; Loudes, San Pablo 4213; Santa Teresa, Benedictino XV 230; Roma, B. O'Higgins 3702; Chilena, Molina 609; San Ignacio, Av. O'Higgins 1500; Nelson, Puente, 702; San Diego, San Diego 889; Viñez, Chiloe 1801; Baquedano, V. Mackenna 2; Iris, Avda. Matta 402; Berna, Casablanca 2434; San Roj, San Ignacio 3606; Colón, Sebastopol 636; Bristol, Providencia 1418; Suc. Andina, H. de Magallanes 972; Santa Maria, Irarrázaval 4291; Isabel, Santa Isabel 0310; Brix, El Aguilucho 3510; Providencia, Roberto del Rio 1654.

NOTA.— De acuerdo con el articulo 61 del Reglamento de Farmacias, el turno nocturno es solamente para el despacho de recetas y el expendio de medicamentos de urgencia, y será atendido después de las 21 horas por la reijilla correspondiente.

Comerciales

ACTIVIDADES BURSATILES

Información proporcionada por TANNER Y CIA. Bandera 52 — Oficina 406 — Santiago

El total de acciones transadas en la Bolsa de Comercio en rueda de ayer fue de 733.430 acciones. Los bonos nominales, y el oro, $ 28.000.

SOCIEDADES QUE CIERRAN SUS REGISTROS POR CAMBIO Y DIVIDENDOS

CIA. INDUSTRIAL (Banco Edwards), marzo 8
MANGANESOS ATACAMA (Huérfanos 979) febrero 25 .... $ 1.
ANTILLEROS HABAS (Banco Edwards), marzo 4 .... $ 1.
LA RURAL.— Febrero 21-26: 1 por 5 liberadas. 1 por 3 a $

CIERRE DE AYER

ORO FISICO: 13.430 c
ORO FISICO: 13.450 c

BONOS

D. Interno, 7-1 84 c
Garantia, 7-1 84 c
Paviment. 7-1 84 c
Mun. Sigo., 8-1 53 t
Caja 6-14, 57 c
Hip. Chile, 6-1 46 t
Hip. Chile 10-6 75 c
Bco. Est., 10-6 75 t
Debentures E, 500 c
B. Eléctricos, 50 t
Deb. Terapacá, 375 t
Tarapacá ChA, 385 t
Tarapacá ChN, 380 v

BANCARIAS

Central, 7.700 t
Concepción, 160 n
Crédito, 158 n
Curicó, 120 c
Chile, 2.350 t
Edwards, 480 c
Español, 340 t
Hipotecario, 800 c
Israelita, 235 c
Italiano, 280 c
Osorno, 175 c
S. Americano, 400 v
Talca, 730 c

MINERAS

Andacollo, 4 v
Aucanquilcha, 49 tp
Bellavista, 21 t
Carahue, 0.90 v
Carmen, 2 1|2 t
Cerro Grande, 185 vp
Condoriaco, 12 1|2 t
Disputada, 240 t
Espinos, 21 t
Huanchaca, 800 c
Lota, 163 cp
Merceditas, 10 n
Ocuri, 295 t
Oploca, 460 c
Presidenta, 30 t
P. de Lobos, 60 tp
Schwager, 405 tp
Tamaya, 445 tp

AGRICOLAS

Y GANADERAS
Colcura, 144 cp
Cophue, 60 t
F. Chileno, 100 v
Gente Grande, 640 t
Las Blancas, 3.000 v
Rupanco, 780 n
T. del Fuego, 1.170 tp
Vin. del Sur, 130 c
Viña C. y T., 140 t

SALITRERAS

A. Laularo C, 835 vp
Iquique, 245 t
Terapacá, 255 cp

TEXTILES

Caupolicán, 15 1|4 t
Chatex, 42 c
Chiteco, 82 t
Divesa, 15 c
Fiap, 44 v
P. Bellavista, 78 t
P. Concepción, 27 c
P. de Tomé, 92 t
Ravonhil, 24 tp
Sederias Viña, 32 c
Sedylan, 48 c
Sumar, 270 c
Tej. El Salto, 24 v
Textil Progreso, 24 c
Textil Viña, 46 v
Vestex, 29 cp
Yarur, 285 cp

INDUSTRIALES Y VARIAS

Arrocera Ega, 26 t
Bima, 111 tp
Carozzi, 132 c
Cem. Melón, 368 c
Cervecerias, 710 t
C. de Golf, 110.000 n
C. Hipico, 810.000 c
C. de Polo, 30.000 n
Codina, 560 c
Cois, 68 t
Colorantes, 100 v
Cia. Industrial, 73 v
Copec, 211 cp
Cristalerias, 35 c
Ch. Elect. Pref., 50 c
Elect. Mad., 58 t
Electromet, 32 c
Est. Educ., 90 c

Feria Santa Rosa de la Sociedad "El Tattersall"

(Transacciones verificadas en remate del 20 de febrero de 1957)

OVEJUNOS

CORDEROS:
85 a $ 7.150, Alcones.
46 a 6.500, Peñaflor.
20 a 6.150, Chépica.
60 a 6.100, Perailillo.
118 a 6.050, San Carlos.
120 a 5.700, Alcones.
83 a 5.550, Parral.
95 a 5.200, Linares.
74 a 5.200, Parral.
50 a 5.050, Rio Bueno.
50 a 5.000, Curicó.
50 a 5.000, Rio Bueno.
93 a 4.900, Parral.
54 a 4.950, Hualañé.
90 a 4.850, Placilla.
18 a 4.500, Lo Solis.
100 a 4.500, Alcones.
102 a 4.400, Nancagua.
68 a 4.400, Las Cabras.
13 a 4.200, Linares.
20 a 4.200, Parral.
10 a 4.100, Parral.
70 a 4.100, Melipilla.
20 a 4.050, Melipilla.
28 a 4.000, Marchigüe.
64 a 3.700, Quillota.
30 a 3.700, Lo Solis.

OVEJAS:
69 a $ 5.350, Colina.
20 a 5.100, Perailillo.
45 a 4.650, Hualañé.
32 a 4.400, Marchigüe.
36 a 4.350, Chépica.
90 a 4.300, Idolito.
20 a 4.300, Nancagua.
43 a 4.350, Marchigüe.
85 a 4.350, Lontué.
50 a 4.050, Perailillo.
80 a 3.500, Putaendo.

OVEJUNOS:
105 a $ 4.050, Teno.
47 a 3.950, Linares.

CARNEROS:
42 a $ 3.300, Marchigüe.
15 a 4.950, Lontué.

CABROS CAPONES:
14 a $ 2.900, Linares.
44 a 2.650, Linares.
44 a 2.450, Linares.

CABRAS:
33 a $ 2.530, San Clemente.
20 a 2.500, Parral.
34 a 2.450, San Clemente.
34 a 2.450, San Clemente.
59 a 2.150, Linares.
50 a 1.850, San Clemente.

CABRIOS:
49 a $ 2.030, San Clemente.

CABRITAS:
20 a $ 1.400, San Clemente.

CAJA DE CREDITO POPULAR
SUCURSAL N.o 2
Vicuña Mackenna N.o 200
Mañana remate de ropa
De 8.30 horas adelante
Préstamos concedidos en junio de 1956, con vencimiento en diciembre de 1956.
EXHIBICION: HOY de 8.30 a 14 horas

HOY REMATE DE ROPA
CAJA DE CREDITO POPULAR
OFICINA MATRIZ
SAN PABLO N.o 1139
Préstamos de junio 1956 vencidos en diciembre de 1956.
PAGO AL CONTADO
ENTREGA INMEDIATA

NECESITAMOS MAESTROS
INSTALADORES ELECTRICISTAS
PRESENTARSE CON DOCUMENTOS EN
URETA COX N.o 952
PARADERO 10 DE LA GRAN AVENIDA

DIRECCION GENERAL DE LOS SERVICIOS DE LA ARMADA

PROPUESTA PUBLICA N.o 6

Llámase la atención del comercio en general a esta propuesta que está solicitando la Armada por la adquisición de **materiales para imprenta y encuadernación**, destinados a la Imprenta de la Armada, para atender al abastecimiento del presente año.

Esta propuesta se abrirá únicamente en la Dirección General de los Servicios de la Armada (Departamento de Adquisiciones) el lunes 18 de marzo de 1957, a las 16 horas.

Los formularios respectivos con datos y antecedentes pueden solicitarse en Valparaiso, calle Prat 620, segundo piso, y en Santiago, calle Agustinas 1022, décimo piso.

EL DIRECTOR GENERAL DE LOS SERVICIOS DE LA ARMADA

CAJA DE PREVISION de los CARABINEROS DE CHILE

PROPUESTAS PUBLICAS

Solicítanse Propuestas Públicas para proveer a la CAJA DE PREVISION DE LOS CARABINEROS DE CHILE de

MAQUINAS DE CALCULAR, SUMAR Y ESCRIBIR, MUEBLES, FORMULARIOS Y UTILES DE ESCRITORIO

que necesitará la Institución durante el presente año. Las Bases y Antecedentes se retirarán de la Gerencia, 21 de Mayo N.o 592, Departamento 304, los días 25 y 26 de febrero de 14 a 17 horas.

EL VICEPRESIDENTE

CAJA DE COLONIZACION AGRICOLA

AVISO

VENTA MADERA PINO INSIGNE

Se solicitan propuestas públicas para la venta de las siguientes maderas de pino insigne encastilladas en Estación de Monte Aguila:

Canto vivo, 25.000 pulgadas aproximadamente.
Cuartones, 1.000 unidades aproximadamente.
Tapas, 11.000 unidades aproximadamente.

Apertura el dia 4 de marzo de 1957, a las 10 horas, en la oficina del suscrito, Huérfanos 1609, Santiago. Bases en el Departamento Planificación y Estudios.

HUMBERTO GAJARDO ARRIAGADA
Vicepresidente Ejecutivo
SANTIAGO, febrero de 1957.

MUNICIPALIDAD DE SANTIAGO
TESORERIA MUNICIPAL

PATENTES COMERCIALES E INDUSTRIALES

PRIMER SEMESTRE DE 1957

Se pone en conocimiento de los dueños de establecimientos comerciales e industriales de la comuna de Santiago que, el 28 del presente mes de FEBRERO, vence el plazo para el pago de sus Patentes correspondientes al PRIMER SEMESTRE DE 1957.

Se encarece concurrir lo antes posible, a objeto de evitarse las aglomeraciones de última hora y los intereses y sanciones a que quedan afectos pasada la fecha indicada.

Las oficinas correspondientes de la Tesorería Municipal reciben estos pagos, diariamente, de 13 a 17.30 horas (1 a 5 1|2 P. M.), y los dias sábados desde las 9 hasta las 12 horas.

GERMAN CORTES MALDONADO
Tesorero Municipal de Santiago

GUIA PROFESIONAL

ABOGADOS

SANCHEZ DEL POZO
Especialmente asuntos y juicios matrimoniales, posesiones efectivas particiones. Moneda 1155 oficina 78, fono 80813. 11-12.30 y 17.30-18 horas
(GP) H|O F.

MANUEL CARTES
Nulidades matrimonio Divorcios Particiones Huérfanos 1294 64559
(GP) H|O C.

MESA Y GUERRERO
Abogados. Nulidades matrimonio exclusivamente. Estado 152, oficina 811. 11-13, 18-20 horas
(GP) H|O C.

ELIAS NEGHME RODRIGUEZ
Juicios del trabajo Ahumada 131 Oficina 318. Fono 88387
(GP) H|O C.

ROBERTO SANHUEZA
Nulidades matrimonio, divorcios particiones Bandera 465.
(GP) H|O C.

DENTISIAS

Dr. MUÑOZ MUJICA
Cirujano dentista. Prótesis, puentes. Ahumada 312 Oficina 717 Teléfono 67815.
(GP) H|O C.

DENTISTAS

CLINICA DENTAL "CENTRAL" Prótesis inmediata. Trabajos urgentes. Pida consulta a toda hora. Compañia 1068, oficina 1108, teléfono 85702.
(GP) H|O C.

MAIRONAS

SEÑORA PHERINY
Lord Cochrane 95
(GP) H|O C.

TERESA SANTANDER
Salvador Sanfuentes 2141. Fono 65858. (GP) 16-3 P.

MEDICOS

Dr. GORGEWSKY
Rayos X Estómago, higado, bronconeumonares, diabetes. Compañia 2211 (86839) 14 a 17 horas
(GP) 3-4 P

Dr. GUTIERRI
Vias urinarias, venéreas Presidente Rios 33, oficina 22; Alameda entre San Francisco y Santa Rosa 15-17 horas Teléfono 397981
(GP) 4-4 P.

ISIDRO MARTINEZ
Proctologia
Ausente en Inglaterra hasta el 3 de Junio
15-3 P

MEDICOS

Dra. LUISA PACHECO PIZARRO
Médico cirujano. Señoras y niños Consultas de 15 a 18 horas. Nataniel 475. Fono 88762
(GP) H|O K.

DOCTOR GALLEGUILLOS
Rayos X, aparato digestivo, higado, corazón, pulmón Consultas, 17-18 horas. Alameda 1175, departamento 780. Teléfono 74731. Fuera de hora. 80691.
(GP) H|O C.

Dr. GASTON RAMIREZ
Piel. Manuel Rodriguez 55. Fono 68825. (GP) H|O C.

DOCTORA NAVARRETE
Partos y ginecologia. Consultas de 16 a 19 horas, Viçuña Mackenna 815. Teléfono 35912.
(GP) H|O C.

Dr. ROBERTO MARIN VIVADO
Ano, recto, hemorroides, várices. Agustinas 715, departamento 802. Teléfono 61910
(GP) H|O C.

CLINICA BERMAN
Victoria 1094, esquina San Diego, teléfono 53000. Cerrado hasta el 4 de marzo.
(GP) H|O C.

ABDELKARIM DAVIS
Señoras: ginecologia, sexologia, psiconeurosis. Consultas, 3 - 7, Huérfanos 2084.
(GP) 20-3 P

MEDICOS

GONDOS
Huesos, articulaciones, fracturas, reuma. Defectos caderas, pies. Phillips 16 32351.
(GP) H|O C.

Dr. CARREÑO CAPETILLO
Señoras, partos. Bustamante 16. 398993-498713.
(GP) H|O C.

PRACTICANTES

LUIS ALDUNATE
Curaciones, inyecciones, especialista vias urinarias, previa indicacion médica. Teatinos 248, fono 60828, cerca Hotel Carrera.

PEDICUROS

WALDO KRONER
Pedicuro titulado. Merced 864. Fono 53199.
(GP) 22-2 L.

LABORATORIOS DENTALES

"RAPIDO"
Soldaduras dentales, terminamos una hora (incluso sabado). Pasaje A. Edwards 29, oficina 111, entrepiso. Entrada por Huérfanos 1011 Teléfono 67378.
(GP) H|O C.

La primera película de Elvis Presley veremos en pocos días más en Santiago

NUEVA GUITARRA.— La guitarra con que aparece Elvis Presley en [illegible] no es, naturalmente, la con que fue a grabar su primera can- [illegible]. Esta es nueva y de lujo, y con ella se acompaña en la película "La mujer robada", próxima a estrenarse en Santiago.

Lleva por título: "La mujer robada"

En pocos días más el público santiaguino tendrá oportunidad de conocer la primera película del joven cantante norteamericano Elvis Presley, de quien la prensa de los Estados Unidos viene ocupándose, alarmada, a causa de la secuela de escándalos dados por la juventud quinceañera de ese país, a la que el astro tiene sugestionada con el desenfreno con que baila y canta la música con ritmo de "rock and roll".

La película a que hacemos referencia se titula "La mujer robada", y pertenece al sello 20th Century Fox, interviniendo también en ella las conocidas figuras de la pantalla estadounidense, Richard Egan y Debra Paget.

La ascensión a la fama de Elvis Presley ha sido meteórica. Hace dos años nadie había oído hablar de él, ni podía alguien imaginarse que Elvis, anónimo camionero de la ciudad de Memphis (Tennessee), se convirtiera en uno de los personajes más populares de la Unión, e ídolo de todas las liceanas.

Modesto trabajador, con un sueldo de 35 dólares semanales, Elvis Presley, que desde muy niño no había hecho otra cosa que cantar a toda hora, decidió un día gastarse cuatro dólares en grabar un disco, para saber si su voz tenía algún atractivo y podría interesar en la radio. Como no tenía quién le acompañara musicalmente, él mismo preparó algunos compases, pulseando las cuerdas de una guitarra prestada, y marchó a hacer su primera interrogación al destino.

Así se llevó a efecto el comienzo de la más sensacional carrera artística que se haya registrado en los últimos tiempos en el mundo entero.

Antes de cumplirse dos años de aquel paso inicial, Elvis Presley logra imponerse contra viento y marea, y su nombre comenzaba a trasponer las fronteras de su patria y ganar sueldos fabulosos con sus presentaciones en el teatro, la radio y la televisión.

No obstante no haber actuado nunca como actor, La Fox le contrató para un film —el que hoy nos ocupa— y que comercialmente ha resultado tan caudaloso como un río de oro.

"La mujer robada" se exhibirá hoy privadamente por la 20th Century Fox, a los críticos y cronistas especializados, deseosa de conocer la impresión que causará en Chile este discutido astro y sembrador del epiléptico "rock and roll".

ENRIQUE GUITART

Diputado JORGE MELENDEZ

AL ACTOR ENRIQUE GUITART FESTEJO EN LOS COMEDORES DEL CONGRESO EL DIPUTADO JORGE MELENDEZ ESCOBAR

El artista español visitó las dos Cámaras y Salón de Honor

Son múltiples los agasajos de que ha sido objeto en Santiago el celebrado actor español, Enrique Guitart, quien, desde el día 1o del presente mes, viene representando con sala llena en el Teatro Satch, la pieza dramática del escritor brasileño Pedro Bloch, "Las manos de Eurídice". Pero, sin lugar a dudas, el más significativo de los homenajes que ha recibido el ilustre visitante es el que le rindiera hace dos días el diputado por Santiago, señor Jorge Meléndez Escobar.

En efecto, este distinguido parlamentario ofreció al artista español, un té en los comedores del Congreso, al que también fueron invitados los empresarios de Enrique Guitart, miembros de la Sociedad Autores Teatrales y algunos periodistas que cubren las informaciones teatrales.

El diputado señor Meléndez quiso, con este gesto, exteriorizar en su nombre y en el de muchos de sus colegas de la Cámara, la admiración que sienten por el arte del gran comediante español, formado en la escuela de los más insignes maestros de la escena peninsular, y asimismo testimoniarle su reconocimiento por la honda labor cultural que ha venido a desarrollar entre los chilenos amantes del teatro.

Después de la animada charla sostenida durante las "once", don Jorge Meléndez hizo ver a Guitart y a sus invitados los dos hemicilos en que respectivamente sesionan las Cámaras de Diputados y Senadores, asimismo que el Salón de Honor del Congreso Nacional, departiendo cordialmente con el artista sobre la importancia que tiene hoy día en el mundo el desenvolvimiento de las actividades teatrales, las que han pasado a ser un valiosísimo medio para el mejor conocimiento de las inquietudes y aspiraciones de los pueblos.

El actor español, que ha recorrido ya, en su jira por la América Latina, la Argentina, Uruguay, Paraguay, Colombia y el Perú, se mostró vivamente impresionado del homenaje que el pueblo chileno le rendía en la persona del diputado Meléndez Escobar, manifestando que era éste el mayor honor que había recibido desde que salió de su patria a visitar las naciones hijas de España, y que este honor permanecerá en forma indeleble entre los más gratos recuerdos de toda su vida de artista.

Un festival de Rock and Roll habrá el domingo en el Teatro Caupolicán

El próximo domingo, en funciones de vermut, a las 18.20 y noche, a las 21.40, los Hnos. Lucos, de Radio Nacional, han organizado en el escenario del Teatro Caupolicán, un atrayente festival con el novedoso y contagioso nuevo ritmo norteamericano Rock and roll.

En efecto, se presentarán más de cincuenta parejas bajo el electrizante ritmo de las orquestas "Rock" The Golden Five, The Carrera Boys, Orquesta Espectáculo Cubanacán, Los Estudiantes, Federico Ojeda, Quinto Rock de Eddie Lianos, Eduardo Samson, el Elvis Presly chileno, Hortensia y Nicolás, con sus Brack Rock, y el cuarteto cómico Flamingo.

"Un hombre en la bóveda" proyectará hoy el Miami

A través de las informaciones que hemos venido proporcionando, los amantes al séptimo arte se han impuesto de los valores extraordinarios que tiene el drama en tecnicolor de la R. K. O., "Un hombre en la bóveda", que hoy será entregada a la consideración del público en el cine Miami.

Se trata de una película con tremendas acciones, un violento diálogo y un gran suspenso. Para lograr todo esto se eligió un reparto estelar que está encabezado por Richard Egan, Dorothy Malone y Cameron Mitchell.

A dos cines va hoy "El pistolero invencible"

Una extraordinaria expectación llena casi cada momento de la producción M-GM en Metroscope, titulada, "El pistolero invencible". La tensión se inicia desde el principio, continuando con rapidez hasta el dramático desenlace que sorprenderá grandemente a los espectadores. Glenn Ford, Jeanne Crain y Broderick Crawford, son las figuras centrales en este drama.

"El pistolero invencible", en Metroscope, se estrenará hoy jueves, en los cines Metro y Las Lilas.

Al Central irá "Mister Roberts"; buena comedia

"Mister Roberts", la más formidable comedia que se haya presentado en la pantalla, la estrena el próximo martes el cine Central.

Es una producción que cuenta con un brillante y extenso reparto, encabezado por Henry Fonda, quien retorna al cine en el papel central de "Mister Roberts"; James Cagney es el capitán y William Powell el médico del barco de carga "Reluctant".

Con un espectáculo novedoso debuta hoy en el Maru la famosa Miss Deyka

Hoy se dará comienzo, en el Maru, a un espectáculo pocas veces visto en nuestra capital. Se trata de la actuación de la mujer que ha escalado la fama en el difícil arte del hipnotismo, como así, también, en telepatía, sugestión, fascinación de animales, cálculos mentales, etc. Esta mujer, de nacionalidad española, es Miss Deyka.

El público podrá comprobar las extraordinarias cualidades de esta artista al intervenir personalmente en las diferentes pruebas.

La función premiere de hoy está dedicada al Cuerpo Médico de Chile, a la prensa, al Servicio de Investigaciones y al público en general.

Mañana irá "Piratas en La carretera" al Roxy

Para mañana viernes se anuncia como estreno en el cine Roxy de nuestra capital, la audaz película "Piratas de la carretera", uno de esos films de acción e intriga que gustan a los espectadores de los buenos argumentos cinematográficos. Paramount la ofrece como otro de sus éxitos de la cartelera 1957 y de seguro que va a emocionar al público.

Hoy llega Pablito Calvo, genial niño intérprete de "Marcelino, pan y vino"

En El Interamericano de Panagra arribará hoy a Los Cerrillos, aproximadamente a las 13 horas, Pablito Calvo, el artista infantil más prodigioso que se haya visto en la pantalla desde los comienzos de la cinematografía. Como se sabe, este chico español es el protagonista principal de la película "Marcelino, pan y vino", con la que ha cautivado el corazón de los públicos de España, Francia, Alemania, Italia, Uruguay, Argentina, Nueva York y Santiago, donde acaba de exhibirse privadamente a la prensa, anunciándose para muy pronto su estreno público.

Sabemos que centenares de personas acudirán este tarde a nuestro puerto aéreo para dar la bienvenida a Pablito Calvo y obsequiarle banderines de Chile y España. Asimismo, hemos sido informados que el Ballet de los Gitanillos acudirá en masa vistiendo trajes regionales españoles, como un justo homenaje a este pequeño genio de la cinematografía hispana.

GUIA DEL ESPECTADOR

TEATROS

CENTRAL.— V. y N.: Compañía de Pilar Pidaresque.

ESPECIAL.— Compañía de Revista Fantasía.

IMPERIA. — Compañía de Revistas Bum Bum.

KIT KEX.— V. y N.: El chamullo la culpa.

LATINO.— Noche, 22 horas: Enrique Guitart en "Las manos de Eurídice".

LA VALENCIA.— V. y N.: Cía. de Grandes Burlesque: La otra cara de Domingo.

CINES

ALAMEDA.— R.: La viuda negra Antiguano.

ALMAGRO. — R.: El vizconde Montecristo, No me platiques Agregados.

ALMENDRA.— Descanso.

AUDITORIUM. — R.: La calle Noticiarios.

AMERICA.— V. y N.: Cía. de Gran Gran: Un rincon en el cielo.

ANDES.— (Reparaciones).

APOLO. — R.: Lo que el cielo Jamaica, Mercado negro.

ARAUCO.— M., V. y N.: Por siempre Agregados.

ATENDA MATTA.— R.: La cuerno acero, La carga de los lanceros, El último acto.

BANDERA.— M., V. y N.: Escalera servicio y Noticiarios.

BALMACEDA.— R.: No me platiques más, El vizconde de Montecristo, Agregados.

BOQUEDANO. — R.: Alborada Sangre, Sin ley.

BLANCO ENCALADA.— R.: El último acto, Amor envenenado, El ciego.

BRASIL. — R.: Ni pobres ni ricos, Amor envenenado.

CAPITOL. — R.: Callejera, Noche de perdición, Paraiso robado.

CARRERA.— R.: Armado hasta dientes, La llanura purpura, Noticiarios.

CENTRAL. — M., V. y N.: La calle del vicio.

CERVANTES. — 15, 18, 20.15 y 22.30 horas.

COLON. — R.: La más bonita del barrio, Las diabólicas, Sangre Noticiarios.

CUMBRE.— R.: Al principio Noticiarios.

CUNDIDENTAL.— M., V. y N.: Dos horas antes de morir, Noticiarios.

DELICIAS.— R.: Mi amante es un sanato y Agregados.

DIANA. — R.: Ni pobres ni ricos, Club de Señoras, El último amor Juan.

DIEZ.— R.: Ni pobres ni ricos, Festival de Cantinflas, Carnero con patas.

DON BOSCO.— M., V. y N.: El trigo Festival Chopiniano y Noticiarios.

DORMITORIO. — R.: Cicatrices del Amor, La vanguardia, Las colinas quedan viudas.

EDUARDA.— V. y N.: Gangster del siglo.

EL GOLF. — V. y N.: El escándalo del siglo.

EL SALTO. — R.: Toros y toreros, El último renegado, Envidia de la verde.

ESMERALDA.— R.: La bella de Amor envenenado, Las diablicas, Agregados.

FLORIDA.— 11, 13, 15.30, 19 y Tarzán.

GRAN AVENIDA. — R.: La llanura purpura, Armado hasta los dientes, Noticiarios.

HOLLYWOOD. — R.: El regreso del infierno, Agregados.

IMPERIAL CINEMA. — R.: El hombre sin rostro, Ni sangre ni arena.

INDIA. — R.: La fe, La reina santa, La estatua viviente.

IRARRAZAVAL. — R.: La más bonita del mundo, La patrulla temeraria.

LA LIBERTAD. — R.: El vizconde de Montecristo, No me platiques Noticiarios.

LA MORADA. — V. y N.: Mi Castillo, Clementina, Cuando me vaya.

LA PERLA. — R.: Falsa justicia, Los Capones de Chicago, Corsarios de la Tripoli.

LAS LILAS. — M., V. y N.: El hombre invencible, Noticiarios.

LA UNION. — R.: El gran circo Chaplin, El tango lo canto yo, Shanghai.

LA VALENCIA. — R.: Y se hizo la luz, Una mujer decente.

LIDO. — R. de 11: 20.000 leguas de viaje submarino y Noticiarios.

MAIPU. — R.: Armado hasta los dientes, La llanura purpura y Agregados.

MARCONI. — R.: Sinuhé el egipcio y Agregados.

METEO. — M., V. y N.: El pistolero invencible, Noticiarios.

MIAMI. — R.: El hombre en la bóveda, Noticiairos.

MINERVA. — R.: Hambre de venganza, Agregados.

MIRAFLORES. — R.: Tres horas para morir, Almas de acero.

MISTRAL. — R.: Dormitorio para mayores, En carne viva.

MONUMENTAL. — R.: Festival de Cantinflas, Las diabólicas, Ni pobres ni ricos.

MODERNO. — R.: Ni sangre ni arena, Pinocho.

MUNICIPAL (de San Bernardo). — R.: Bajo el cielo del Brasil, Un extraño en la escalera.

PEÑAFLOR. — R.: Martes trágico, Sinopsis y Agregados.

NACIONAL. — R.: La carga de los lanceros, El último acto, Las diabolicas.

NACIONAL (de Puente Alto). — R.: Tu y las nubes, Cerebro infernal.

PRINCIPAL. — R.: Herge de papanal, Romeo y Julieta.

NORMANDIE. — R.: Puccini y Los amores de Lucrecia Borgia.

NOVEDADES. — R.: Lo que el cielo nos da, Furia de amor, Noticiarios.

O'HIGGINS. — R.: No me platiques mas, El vizconde de Montecristo, Agregados.

ORIENTE. — M., V. y N.: Rebelde sin causa.

PACIFICO. — M., V. y N.: Papa, mama, la criada y yo.

PRAT. — R.: Sangre y luces, Las diabolicas, La bella de Cadiz.

PALACE OVALLE. — R.: La muerte enamorada, Un asunto personal, Noche inolvidable.

PALERMO (Puente Alto) — R.: Todos los caminos conducen a Roma, Veneno de odio, La reina santa.

PLAZA. — M., V., S. y N.: La seducción.

PLAZA (de Puente Alto).— Próxima inauguracion.

PEDRO DE VALDIVIA. — V. y N.: Wichita.

PORTUGAL. — R.: La fuerza del deseo, El vendedor de mujeres y Sinopsis.

REAL. — R.: Su único deseo, y Noticiarios.

RECOLETA. — R.: Corsarios de Tripoli, Amor envenenado, La patrulla temeraria.

REGINA. — M., V. y N.: Honoria, la amante del barbaro.

REPUBLICA. — R.: El desierto viviente, El monstruo de la ciénega, Salsa mimica, y El esquimal de Alaska.

REX. — M., V. y N.: Alejandro el Magno.

RITZ. — C.: Marty.

RIALTO. — R.: Una mujer apasionada y La fiera dominada.

RIVIERA. — R.: Una extraña en el pueblo y Agregados.

ROXY. — R.: Rescate aéreo y Noticiarios.

ROMA. — R.: La maldición del oro, El botín trágico y Agregados.

SAN ANTONIO. — R.: El odio es ciego, y extra La lucha húngara por la libertad y Agregados.

SANTA LUCIA. — 14, 16, 18.45 y 22 horas: El satélite infernal.

SEPTIEMBRE. — R.: La ley del más fuerte, Yo fui presidario, La red.

SAN MIGUEL. — R.: El monstruo de la laguna negra, Mujer de fuego, Crimen de la semana.

SAN MARTIN — R.: Celda 2455, Pabellón de la muerte y Noticiarios.

SAO PAULO. — R. 11: Historia del Rock and Roll y Noticiarios.

SUR. — R.: Pecado y redención, Agregados.

SELECTA. — R.: La señal del águila, Serenata en Acapulco, Los 4 desconocidos.

TALAGANTE. — M., V. y N.: Tiempos modernos, Noticiarios.

TOESCA. — R.: La dama de las Camelias, Agregados.

VERDI. — R.: La Lola se va a los puertos, Este mundo en que vivimos, El mundo en sus brazos.

VICTORIA. — M., V. y N.: La máscara púrpura.

VIENA. — R.: El hijo pródigo, Padre Brown, detective, Agregados.

WINDSOR. — M., V. y N.: El dia D y Agregados.

YORK. — R.: Comenzón del séptimo año, Agregados.

HOY ROTATIVO
CLUB DE SEÑORAS
DE 14 A 24 HORAS · FONO 35550
"El Barbero de Sevilla"
y
"El último amor de Liszt"

FAJAS MODELADORES
"GACELA"
Comodidad, durable y silueta moderna. PRECIOS BAJOS. Fajas de elásticos importados. Compostura. Especialidad en cuerpos difíciles: hernias, vientres y estómagos caídos.
Provincias reembolsos
PUENTE 559 —:— 2.o PISO

HOY
Cine YORK FONO 56697
CONT. DE 11 A 24 HRS
¡LA COMEDIA MAS DIVERTIDA DEL SIGLO!
MARILYN MONROE
TOM EWELL
en
"comezón del séptimo año"
(THE SEVEN YEAR ITCH)
EN EL INCOMPARABLE CINEMASCOPE COLOR por DE LUXE
DE 20th CENTURY FOX
EXTRA "DE NUEVA YORK A FIJI YAMA"

HOY
Cine SAN ANTONIO
CONT. DE 11 A 24 HORAS - FONO 53605
¡Pletórica de emociones!
DONDE LAS ACCIONES CONMUEVEN HASTA LAS ROCAS.
SOLO MAYORES
RICHARD WIDMARK · JEAN DARNELL · VICTOR McNALLY
"EL ODIO ES CIEGO"
"No Way Out."
LA LUCHA HUNGARA POR LA LIBERTAD

HOY
CINE SUR
SAN DIEGO 937 FONO 61524
ROTATIVO DE 2 P. M. — ESTRENO EN METROSCOPE
¡PERSEGUIDO... POR LA POLICIA ... Y POR LOS CRIMINALES!
Robert TAYLOR
Janet LEIGH
George RAFT
PECADO Y REDENCION
CINES UNIDOS

TEATRO MARU
HOY
NOCHE 20.15
DEYKA
EL RADAR HUMANO

HOY
Miami
DESNUDA EXPOSICION DE BANDIDAJE!
EMOCIONES Y SUSPENSO JAMAS VISTAS...
ESTRENO EXCLUSIVO.
EL HOMBRE EN LA BOVEDA
(MAN IN THE VAULT)
con
Anita EKBERG
WILLIAM CAMPBELL
KAREN SHARPE
RKO RADIO
MAYORES

METRO · LAS LILAS
BANDERA 141 TELEF 83361 PLZA LORETO COUSIÑO TELF 43116
3.— 6.15 y 9.30 P. M.
ASIENTOS NUMERADOS EN VENTA
HOY
3.45, 7.— y 10.— P. M.
¡GRANDIOSO ESTRENO!
¡Una dramática historia con el final más inusitado que Ud. sea capaz de imaginar!
en METROSCOPE
El Pistolero Invencible
de la M-G-M con
SOLO PARA MAYORES
GLENN FORD · JEANNE CRAIN · BRODERICK CRAWFORD
y RUSS TAMBLYN · Argumento cinematográfico de FRANK D. GILROY y RUSSELL ROUSE · Basado en la historia "The Last Notch" por FRANK D. GILROY
Dirección: RUSSELL ROUSE · Producción: CLARENCE GREENE
SONIDO ESTEREOFÓNICO PERSPECTA
Metro Goldwyn Mayer

HOY
SANTA LUCIA
2 · 4 · 6 · 8 · 10 P.M.
PRIMERA VEZ! REVELADO EL SECRETO!
EL DRAMA DEL SATELITE QUE EL HOMBRE CREO PARA RETAR EL CIELO Y DOMINAR LA TIERRA!
EL SATELITE INFERNAL
CinemaSCOPE WARNERCOLOR
MAYORES

MAÑANA
ROXY
ROTATIVO DESDE LAS 11 A M
EL GANGSTERISMO INVADE LOS CAMINOS ROBANDO MILLONES DE DOLARES AL AÑO!
MAYORES
JIM DAVIES
MARSHA JONES
"PIRATAS DE LA CARRETERA"
(HI-JACKED)
DISTRIBUIDA POR

RADIO-PROGRAMA DE HOY

CB 57 — AGRICULTURA
7.30 Informativo Matinal.
9.00 Siete Discos y Un Pick Up.
10.03 Para que Todo Chile Cante.
13.00 Audición Francia.
14.15 Tertulia.
18.30 Club Musical Lucho Gatica.
20.00 Sucesos Deportivos.
22.00 Conjerto.
23.45 Corazón de los Poetas.
24.00 Ultimo Informativo.

CB 62 — LA REINA
7.00 Alegre Despertar.
8.00 La Marcha del Mundo.
9.00 Concierto Matinal.
13.30 Cohcierto Selecto.
14.30 San Mario Rivas.
16.00 Tarde Selecta.
19.15 La Hora del Rosario.
20.15 Secretos del Canchero.
20.30 Márquele Preferencia.
21.00 Música Selecta hasta las 24.

CB 66 — CHILENA
7.30 Noticiario.
8.35 La Mujer, ¡Una Artista!
10.45 Archivero Musical.
11.00 Concierto del Mediodía.
16.30 Ecos de Broadway.
19.30 Luis de Castro.
20.30 Piano y Ritmo.
21.45 Rebeca, Artista CB 66.
23.05 Concierto Nocturno.
0.05 Resumen de Noticias.

CB 70 — SANTIAGO
8.00 Y Sonó el Despertador.
10.00 Recuerdos Viejo Victrola.
11.30 Ritmo Tropical.
13.15 Minutos para Todos.
14.00 Yo lo Conocí.
16.30 Buscando el Favorito.
18.00 Club de Baile.
19.00 Discos y Discófilos.
21.00 Veladas Musicales.
22.30 Radioconcierto.

CB 80 — CORP. DE COMERCIO
7.30 Cantando Bajo la Ducha.
9.15 Exitos Cumbres.
11.30 Escenas de la Ciudad.
12.00 La Opera.
15.00 Club del Radioteatro.
16.30 Para Usted.
18.00 Discorolandia.
20.10 Mosaico Español.
22.05 Club del Rock and Roll.
23.00 Grandes Conciertos.

CB 93 — NUEVO MUNDO
7.30 Primer Informativo.
10.30 Discoteca del Oyente.
12.05 Viva Chile.
14.30 Mosaico Español.
16.05 Intérpretes Chilenos.
17.30 Variedades Hora del Té.
19.30 Cóndores de Chile.
20.30 Cabalgata Deportiva.
21.30 Radioteatro.
22.00 Entretelones.

CB 97 — PRAT
7.30 Así Canta el Mundo.
9.30 Recuerdos...
10.00 Ritmo Portiño.
12.00 Almacén de Pedidos.
14.00 Tierra Derecha.
17.00 Mundo Infantil.
20.30 Sinopsis del Deporte.
21.00 Rincón de Un Knabe.
22.00 Radioteatro Episódico.
24.00 Noches de Gala.

CB 130 — PRES. BALMACEDA
8.30 Informativo Matinal.
9.00 Crónica de Variedades.
12.30 Sinfonía Chilena.
13.15 Panorama Deportivo.
15.30 Club del Radioteatro.
17.30 Las Artes y las Letras.
19.30 La Hora Italiana.
21.15 El Hombre Pájaro.
22.00 Entretelones.
23.30 Música y Palabras.

CB 138 — CRUZ DEL SUR
7.30 Música para Despertar.
9.30 Discos del Dia.
12.00 Música Nuestra.
13.30 Obras para Piano.
16.00 La Voz de su Libro.
18.00 Música Norteamericana.
19.30 Canciones de la Tarde.
21.40 Comentarios Políticos.
23.00 Gran Concierto.
0.10 Ultimo Noticiario.

CB 146 — O'HIGGINS
7.00 No me Escuche, por Favor.
9.00 En el Hogar de Usted.
11.30 Dos Voces Amigas.
12.00 Revista Musical Mediodía.
14.30 Programa Millonario.
16.30 Melodías Hora del Té.
17.30 Vida de Carlos Gardel.
19.30 Laureles Olímpicos.
22.00 Política y Políticos.
22.45 Un Disco y Una Noticia.

DESTACAMOS PROGRAMAS DE MUSICA SELECTA:
CB 62: 9.00, 13.30, 16.00 y 22.00. CB 70: 11.30, 14.30, 15 y 18.30.
CB 66: 10.00, 13.00, 14.35 y 23.05. CB 88: 10.30, 13.30, 17.30 y 23.

Al fin! DISCOS PHILIPS de alta fidelidad
Por primera vez en Chile pida una audición

ULTIMA PAGINA DE ESTA EDICION
Edición de 14 páginas.— Precio $ 30.—

LA NACION

JUEVES 21 DE FEBRERO DE 1957
SANTIAGO DE CHILE

LOS INSTRUCTORES

Por Ernesto Silva Román

"Miré y vi venir del Septentrión un nublado impe-
" tuoso, una nube densa, en torno de la cual resplan-
" decía un remolino de fuego, que en el medio brillaba
" como bronce. En el centro de ella había semejanza de
" cuatro seres vivientes, cuyo aspecto era este: tenían
" semblante de hombres; pero cada uno tenía cuatro ros-
" tros y cada uno cuatro alas".

EZEQUIEL I.4-12 y 15.

La astronave "Meris" se desplazaba a gran velocidad por el espacio.

El vehículo sideral había dejado atrás hacía muchos meses su sistema de origen y ahora se precipitaba hacia los ámbitos desconocidos del Universo.

Entre una y otra Galaxia se extendía una inmensa zona vacía de planetas. Los expedicionarios del astro Serám tendrían que trasponerla antes de sentar pie en los pequeñísimos planetas que se veían girar al borde de la Galaxia desconocida que, por el momento, era la meta de este viaje de estudio y de observación.

Poco a poco el Sol central de un nuevo Sistema empezó a precisarse en la pantalla correspondiente.

Exol lo estaba estudiando cuando entró a la sala Atel, el Jefe de la Misión:

—¿Hay alguna novedad?— preguntó con cierta ansiedad.

—He descompuesto la luz de esos planetas y he revisado las cintas

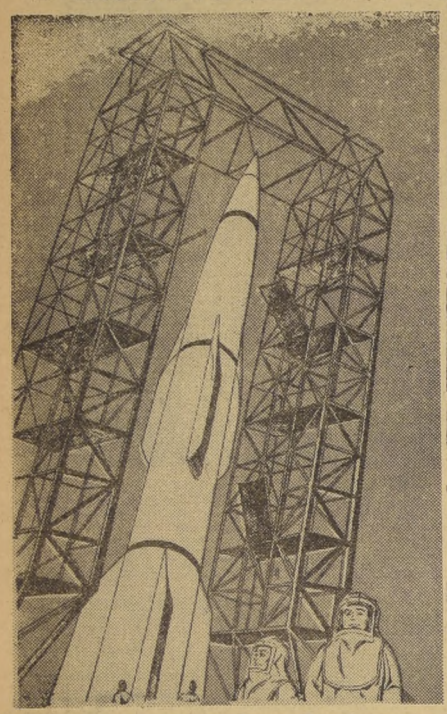

Concepción de un artista de "Science Digest" acerca de lo que podrá ser una astronave de las que el hombre espera tener a su servicio en un futuro no demasiado lejano.

radiantes —respondió Exol—. Se trata de una agrupación de astros semejantes a los que actúan en nuestra región espacial. Evidentemente, tienen una formación nueva. Temo que en los planetas que tenemos delante la Vida se encuentre en sus comienzos y que en algunos no se haya iniciado aún. En todo caso, los instrumentos están trabajando. En poco tiempo más estaré en condiciones de hacer un informe detallado y completo.

—Es la hora de nuestra reunión—, musitó Atel.

Puso delicadamente su mano derecha sobre una de las alas de Exol, y agregó afectuosamente:

—¿Vamos?

Exol entregó la tarea que estaba realizando a los Robots que le secundaban en sus estudios, y se dispuso a salir.

La astronave era gigantesca y su forma era circular. Estaba equipada para afrontar largos viajes siderales y poseía laboratorios de toda índole.

Atel y Exol ocuparon un deslizador neumático y en pocos segundos llegaron a la sala de reposo situada en la cúpula superior de la nave.

Allí encontraron a Is y Posel, sus únicos compañeros de viaje, tendidos en mullidos lechos y concentrados en escuchar la dulce y suave música de Serám. Ocuparon en silencio dos lechos vacíos y sintonizaron sus pensamientos:

—Nuestra primera recalada —anunció Atel— será, desde luego, el planeta que tenga más afinidades con el nuestro. Exol nos ha informado que en algunas horas más tendremos un informe completo y entonces estaremos en condiciones de resolver nuestro desembarco.

Is sonrió:

—Tú eres el jefe y se hará lo que determines. Nosotros estamos preparados para recoger, examinar y clasificar las muestras que necesitemos.

Los cuatro amigos se quedaron en absoluto reposo con sus alas plegadas y el pensamiento en blanco, hasta que tres horas más tarde, Atman, el Robot líder, anunció que la comida semanal estaba lista.

Todos se levantaron alegres y dichosos, con sus energías totalmente renovadas.

La comida fue, como siempre, agradable y pródiga en recuerdos de la patria ausente. Todos los seres y amigos más queridos se fueron materializando y al final la mesa estaba rodeada por una ruidosa compañía.

Los expedicionarios pasaron momentos muy gratos hasta que poco a poco los visitantes empezaron a desvanecerse. El último en hablar fue Kir, el padre de Exol:

—Vuestra astronave —les advirtió— está muy lejos de nuestro planeta y, por este motivo, estamos en el límite de nuestra proyección. Hemos tenido que realizar un gran esfuerzo para llegar hasta ustedes. Ya no podremos vernos más. Tengo que regresar, pero por un tiempo mantendremos nuestro contacto mental. Adiós y buena suerte, hijos míos.

Por algunos minutos los cuatro expedicionarios se quedaron pensativos mirando el sitio que había ocupado la imagen de Kir. De la abstracción en que se encontraban los sacó Atman:

—El Sistema hacia el cual nos dirigimos se encuentra muy cerca, y todos los estudios y exámenes están listos. Entre los planetas de este Sistema hay uno que es fácil de abordar. Tiene atmósfera y se ha enfriado lo suficiente como para sentar pie en él sin mayores precauciones.

—¿Y hay vida?—, preguntó Is.

—Nada con vida existe todavía ni en su superficie ni en sus aguas—, respondió el Robot. Parece que la vida no ha empezado a germinar aún.

Los cuatro amigos se dirigieron al laboratorio principal y revisaron rápidamente las pruebas y resultados acumulados por los Robots encargados de estas tareas.

En la pared frontal, sobre un trozo de Universo, se hallaba dibujado con sus principales características el Sistema Solar hacia el cual viajaban.

—No hay dudas—, recalcó Posel. El astro más abordable es ése. Y señaló la Tierra.

—Así es, —afirmó Atel.

Y a una indicación de su parte, la astronave se dirigió rectamente a dicho planeta. Y un mes más tarde se detuvo sobre su agreste superficie.

Durante tres años, los investigadores ayudados por un enjambre de Robots especializados, controlaron la naturaleza del planeta virgen.

Cuando terminaron sus estudios, se reunieron en la sala de conferencias del "Meris" para cambiar impresiones y discutir los resultados obtenidos:

—Por un tiempo —advirtió Atel— pensé que se podría desarrollar la vida vegetal; pero he cambiado de idea en consideración a la abundancia de planetas que tienen esta clase de existencia. Además, sería una tarea demasiado fácil como punto final de nuestras investigaciones superiores. Ahora dudo sobre el camino que debemos tomar.

—¿Y por qué no probamos con los peces? —preguntó Posel—. Yo tengo predilección por esta clase de experimentos. En nuestra Galaxia no existe ningún planeta con vida marítima desarrollada. Hagamos este experimento y yo tendré de esta manera una oportunidad de probar mis teorías.

—Así sea —dijeron los tres amigos.

Y Posel se dedicó, secundado por Atel, Is y Exol, a estimular la vida en las turbias aguas del Principio. Y a su influjo nació el primer amibo, y luego los siguientes, hasta que se formó la esponja, la medusa y el gusano.

Finalmente, Posel desarrolló un pez que por sus propios medios podía salir de las aguas profundas y caminar por la tierra. Entonces, se volvió hacia sus compañeros y les declaró:

—Amigos, he fracasado. En el mar no he podido llegar más adelante. Jamás en las aguas evolucionará un ser perfecto que, con el tiempo, pueda tener nuestra semejanza. Ustedes tienen ahora la palabra.

Is preguntó:

—¿Y el buscamos el camino por medio de las aves?

—Perfectamente —asintió Atel—. Hazte cargo de la tarea.

E Is se dedicó desde ese instante a proyectar aves. Sin embargo, el final llegó a las mismas conclusiones que Posel. Ninguna de las especies creadas llegó a ser perfecta.

Y así lo dijo a sus amigos:

—El camino de las alas es el más largo de todos y habrá que llegar a él por medio de seres más eficientes. Las aves mismas no sirven.

Y entonces le tocó la tarea a Exol que, con todo entusiasmo, se dedicó a crear y a cruzar reptiles; pero tampoco obtuvo ningún éxito en su empeño.

—También han sido inútiles mis esfuerzos, Atel. Ahora, tú que eres el más sabio de nosotros, tienes la palabra. Haz algo que nos satisfaga a todos y que tenga proyecciones amables en el futuro del Universo.

Atel se ruborizó.

—Renuncio a la gloria de buscar por mi cuenta la mejor solución. Ninguna tarea perdurable es propia de un solo ser. Unámonos todos y forjemos una obra en conjunto que sea la expresión total de nuestras capacidades.

—Así sea —contestaron Exol, Posel e Is.

Y desde ese día trabajaron en equipo hasta que encontraron una solución que creyeron perfecta por medio del antropoide.

Todavía tuvieron que vencer innumerables dificultades, especialmente cuando desarrollaron prematuramente el hombre de Cromagnon y debieron empezar de nuevo los experimentos.

Atel advirtió sentenciosamente:

—Parece que en este planeta las escalas tienen que cumplirse hasta su total terminación. No es bueno para el hombre saltar etapas de superación. Por el contrario, muchas veces tendrá que recomenzar el camino. Volvamos al Principio y dejemos que estos seres busquen por sí mismos los senderos que les parezcan más propicios. Y, por nuestra parte, limitemos nuestros impulsos colocándolos en el comienzo de cada ciclo. En esta forma, ellos quedarán libres para recorrer los estadios de acuerdo con su propio juicio y libre determinación. Mientras tanto podremos viajar por la Galaxia con el objeto de complementar nuestro conocimiento. Y en algunos miles de años solares más veremos qué es lo que han hecho estos ejemplares en nuestra ausencia. Si se han desviado de las líneas generales que les hemos trazado, rectificaremos sus desbordes. En caso contrario, los dejaremos en su medio y en concordancia con sus afanes, ímpetus e instintos.

—Así sea —ratificaron Is, Posel y Exol.

Y la astronave "Meris" se elevó sobre los cielos y se alejó hacia otros sistemas.

Miles de años más tarde, regresó "Meris" a la Tierra. Y los cuatro Instructores reconocieron el planeta y vieron con satisfacción que esparcidos sobre la faz de un continente que llamaron Atlántida, vivían hombres de cierta inteligencia, pero que se debatían en la confusión más completa.

—Alguno de nosotros tendrá que ayudar a esta gente en su progreso espiritual —dijo Atel.

—Estos seres son agradables —reconoció Posel. A mí me gustaría protegerlos.

—Así sea —rubricaron los otros tres.

Y Posel se dedicó a mejorar las condiciones de vida de los atlantes. Y les insinuó el camino de la perfección. Y les abrió la mente a las grandes concepciones de la Vida, hasta que el reino de Poseidón y la civilización atlante se enseñorearon en el mundo.

La misión estaba casi terminada cuando un inmenso aerolito chocó contra la Tierra y le hizo girar sobre sí misma, desplazando el Ecuador hacia los Polos.

La terrible catástrofe hundió la Atlántida, que se perdió para siempre en el fondo del mar.

Posel, abrumado por los hechos, intentó acogerse al silencio del no ser; pero sus compañeros lo disuadieron de sus propósitos.

—La vida es eterna lucha —sentenció Is—. Y la tarea está en sus comienzos.

Por medio de sus grandes poderes, Is salvó a algunos sobrevivientes y los amparó hasta que pudieron arribar a Egipto y a América. Además, instruyó a varios discípulos aventajados para que proyectaran, por su cuenta, una nueva Civilización. Y planeó, con ellos, la construcción de la pirámide de Cheops en la que hizo colocar la clave y el resumen de la ciencia de los atlantes.

Y nuevamente se reunieron los cuatro amigos para discutir el porvenir de los hombres.

—Yo estimo —dijo Exol— que la Tierra no es problema de un solo Instructor. Sería espantoso volver a sufrir la destrucción de una Civilización como la que Posel desarrolló en la Atlántida. Tampoco podemos estar permanentemente preocupados de este planeta y de sus habitantes ya que tenemos mucho que hacer en otros mundos. Propongo, en consecuencia, que estimulemos en diversos puntos de la Tierra culturas diferentes y extrañas entre sí, como focos aislados de nuestra experimentación.

—Así sea —corroboraron los otros.

Y así fue como bajo los auspicios de los cuatro seres del espacio surgieron unos después de otros los centros de actividad espiritual e iniciático de Caldea, India, Egipto y Grecia.

Y esta larga labor la consideraron terminada cuando en la cima del monte Sinaí acogieron en su seno a Moisés y le hicieron solemne entrega de las Tablas de la Ley.

Así lo creyeron aquella vez, pero como le habían cobrado cariño y aprecio a los hombres que ellos habían creado, cada vez que su acción en el Universo les dejaba tiempo venían hasta este lejano planeta y, a veces, con regocijo y otras con profunda pena veían cómo estos ejemplares sufrían y gozaban en medio de sus miserias y desaciertos, de sus conquistas inútiles y de sus aparentes triunfos.

Aunque no podían detenerse mucho tiempo, cada vez que abordaban la Tierra trataban de mejorar y rectificar las ocas y de insuflar en los hombres mejor condicionados algo del soplo divino que les animaba.

Así excitaron a los Profetas y a todos los hombres cumbres que ha tenido la Humanidad tanto en las ciencias como en las artes.

Finalmente, partieron a bordo del "Meris" hacia una nueva exploración en la zona de mayor expansión del Universo.

Nunca más regresaron.

Tina Louise está siempre bien, o sea en una pose en un estudio de arte o en una instantánea indiscreta, como en el presente caso.

"El dolor que siento, doctor, es en la región del estómago"

VERSOS AGRADABLES.—

CORNUCOPIA

En arcas de la América fulgentes
hay riquezas que al sol diesen enojos,
el oro del Perú despertó antojos
en la codicia de las viejas gentes.

México de su plata echa torrentes;
Chile el incendio de sus cobres rojos;
diamantes el Brasil, cual claros ojos,
y perlas Panamá cual finos dientes.

Si Bolivia, con épicos afanes,
clava sobre la abrupta cordillera
como flores de nieve, sus volcanes;

Colombia ve sus délficas guirnaldas
en perpetuo verdor, cual si las viera
a través de sus propias esmeraldas!

José SANTOS CHOCANO.

Efemérides de hoy

21 DE FEBRERO

1536.— Asalto al Cuzco.
1609.— Un teorizante de la guerra.
1677.— Baruch Spinoza.
1801.— El Cardenal Newman.
1811.— Libertad de comercio.
1815.— El pintor de Napoleón.
1817.— El poeta Zorrilla.
1832.— Don Maximiliano Errázuriz.
1861.— Scribe.
1866.— La reacción Wassermann.
1911.—"Canción de Cuna".
1915.— Los Lagos Mazurianos.
1945.— Conferencia de Chapultepec.

ASALTO AL CUZCO.— Hernando Pizarro se apodera de la fortaleza del Cuzco, después de una tenaz resistencia de los aborígenes. En el asalto fue herido de muerte su hermano Juan.

UN TEORIZANTE DE LA GUERRA. — Nace en Módena el general austriaco, Raimundo Montecuccoli, a quien se atribuye el aforismo: "Para hacer la guerra se necesitan tres cosas, dinero, dinero y dinero".

BARUCH SPINOZA.— Muere el filósofo Baruch Spinoza. Fue el primero en afirmar que en ninguna parte del Antiguo Testamento se habla de la inmortalidad del alma. Sufrió en su tiempo grandes persecuciones de parte de sus hermanos de raza, los judíos. Fue expulsado del ghetto de Amsterdam. Vivió muy pobremente ganándose la vida como pulidor de lentes.

EL CARDENAL NEWMAN.— Nace Juan Enrique Newman, recia figura que llena una gran época de la historia religiosa inglesa. Es el cardenal anglicano que se convirtió al catolicismo, lo que produjo gran sensación.

LIBERTAD DE COMERCIO.— El Gobierno decretaba la libertad de comercio en los puertos de Coquimbo, Valparaíso y Talcahuano. Esta medida fue de trascendental importancia para el país.

EL PINTOR DE NAPOLEON.— Nace en Lyon, Ernesto Meissonier, pintor de tantos cuadros inspirados en la época napoleónica. Si hubiera sabido bien la historia del corso tal vez lo hubiera tratado con menos simpatía.

EL POETA ZORRILLA.— Nace José Zorrilla, gran poeta español, cuya obra más conocida es "Don Juan Tenorio", sobre el tema tratado anteriormente por Tirso de Molina, y que tanto ha preocupado a literatos y psicólogos, como tipo universal.

DON MAXIMILIANO ERRAZURIZ. — Nacía en Santiago don Maximiliano Errázuriz, hombre ejemplar por su esfuerzo en el desarrollo de la agricultura y la minería nacionales. Se desempeñó como diputado y fue Ministro Plenipotenciario de Chile en Viena y en Londres. Con su dinero costeó la educación de muchos jóvenes chilenos en Europa. Fue el primer presidente de la Compañía Sudamericana de Vapores.

SCRIBE.— Yendo en un coche moría repentinamente Eugenio Scribe, fecundísimo y original autor dramático francés. Sus obras hoy día están muy olvidadas y raras veces se dan como parte del programa de la Comedia Francesa. Pero en su época fue todo una gloria.

LA REACCION WASSERMAN. — Nace el médico alemán Augusto Wasserman, descubridor de la vacuna que lleva su nombre.

"CANCION DE CUNA".— Se estrenaba con gran éxito "Canción de Cuna", de Gregorio Martínez Sierra. A las gentes les dio por decir que era obra de su mujer, lo que, desde luego, parece falso.

LOS LAGOS MAZURIANOS.— Los rusos eran aplastados por Hindenburg en la batalla de los Lagos Mazurianos.

CONFERENCIA DE CHAPULTEPEC.— Representantes de todos los países de América se reunían en Chapultepec y tomaban importantes decisiones.

Anécdota

HOMBRE DISTRAIDO, MARTIN DU GARD

Se sabe que Roger Martin du Gard, Premio Nóbel, es enemigo de toda publicidad. Se esconde. Habiéndolo encontrado en Niza, un periodista le escribió a propósito de su éxito, lo siguiente: "Conozco su domicilio, y, suponiendo que es el mismo de siempre, le envío mis felicitaciones. Si estas líneas le llegan, no me conteste. Si no es así, hágamelo saber".

Se dijo acerca de la felicidad

El hombre es el artífice de su propia felicidad.— **THOREAU.**

No tenemos mayor derecho de consumir felicidad sin producirla, que consumir riqueza sin producirla.— **BERNARD SHAW.**

Hacednos felices y nos haréis buenos.— **ROBERT BROWNING.**

La mejor acción es aquella que procura la mayor medida de felicidad al mayor número de personas.— **FRANCIS HUTCHESON.**

¡Oh, qué amargo es contemplar la felicidad a través de los ojos ajenos!— **SHAKESPEARE.**

Si tus órganos están sanos, todas las riquezas de un rey no aumentarán en nada tu felicidad.— **HORACIO.**

Es una especie de felicidad saber hasta qué punto podemos ser desgraciados.— **LA ROCHEFOUCAULD.**

Todo el mundo aspira a la vida dichosa, pero nadie sabe en qué consiste.— **SENECA.**

La felicidad es al mismo tiempo la mejor, la más noble y la más placentera de todas las cosas.— **ARISTOTELES.**

Nadie es feliz durante toda su vida.— **EURIPIDES.**

Las preguntas que nos hacen

—¿QUE ES el sistema solar?
—Se podría comparar con una familia numerosa, de la cual el Sol, por supuesto, el Sol, y los planetas más importantes son nueve planetas —Mercurio, Venus, la Tierra, Marte, Júpiter, Saturno, Urano, Neptuno y Plutón, citados en orden, tomando por el que se encuentra más próximo al Sol y continuando con el más distante, viniendo en seguida los satélites o lunas que en diferente número giran alrededor de algunos de los planetas, pues tres de ellos no los tienen. Y el total de dichos satélites es de 31: Mercurio, 0; Venus, 0; la Tierra tiene 1; Marte, 2; Júpiter, 12; Saturno, 9; Urano, 5; Neptuno, 2; Plutón, 0. Luego hay que tener en cuenta los planetas menores o asteroides, de los cuales los hombres de ciencia han descubierto unos 1.500, pero calculando seriamente su número es mucho mayor, creyéndose que puede exceder la cifra de 50.000. Existen, asimismo, varias docenas de cometas y, finalmente, un número incontable de meteoros, en realidad habría que decir infinitos millones de millones, de meteoros.

—oOo—

—¿EN QUE país se encuentran las mayores reservas de mineral de hierro?

—En opinión de algunos expertos, Brasil es el país que tiene las mayores reservas de mineral de hierro del mundo, calculándose que ellas ascienden a unos 15.000 millones de toneladas. Tratándose de mineral de alta calidad, dicha cifra equivale a 7.200 millones de toneladas de acero, o sea, el consumo mundial de 35 años.

Miscelánea instructiva

A pesar de ser el gato un animal de muy remota antigüedad, no es mencionado ni una sola vez en la Biblia; el perro, por su parte, es mencionado 14 veces.

o Oo

Alejandro el Grande o Magno (356-323 a J. C.), fue rey de Macedonia y el más famoso capitán y conquistador de la antigüedad.

o Oo

Los cuatro literatos de habla hispana que han obtenido hasta hoy el Premio Nóbel de Literatura han sido: José Echegaray (1904), Jacinto Benavente (1922), Gabriela Mistral (1945) y Juan Ramón Jiménez (1956).

o Oo

Una isoterma es una línea en el mapa que une distintos puntos que tienen la misma temperatura media. La palabra isoterma deriva del griego: "iso" significa igual, y "therma" calor.

"Deja que te cuente lo que pasó entre Severino y Luchita... ¡Es para ponerse a gritar!"

Palabras Cruzadas

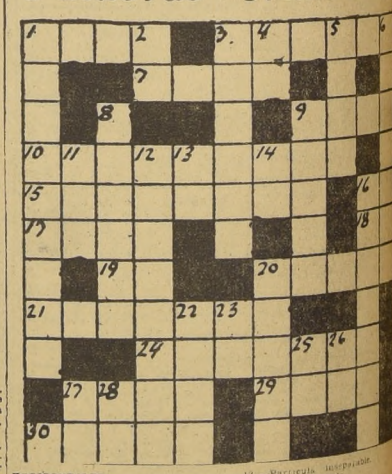

HORIZONTALES:

1.—Edificio para habitar.
3.—Vegetal.
7.—Proyectil para cargar armas de fuego.
9.—Invertido, tela de algodón parecida al terciopelo.
10.—Lleno de pantanos o cenegales.
15.—Acto de reventar.
16.—Está en VEGETAL.
17.—Agarrar.
18.—Indica negación.
19.—Terminación.
20.—Parte del tejado que sale de la pared.
21.—Ex Presidente de México llamado el 'Manco de Celaya".
24.—Natividad de Jesucristo.
27.—Pieza de la armadura que cubría la garganta. (Inv.)
29.—Tome medida.
30.—Explicación o comentario de un texto.

VERTICALES:

1.—El que compra.
2.—Prefijo que denota separación.
3.—Meta en la tierra un vegetal para que arraigue.
4.—Nota musical.
5.—Noveno.
6.—Sucesión de sonidos acordes.
8.—Remitir, mandar.
9.—Concerniente al asno.
11.—Invertido, en inglés, MAR.
12.—Espacio de tierra (plural).
13.—Partícula inseparable.
14.—Vocal repetida.
16.—Confundir, revolver.
20.—Alma del purgatorio.
22.—En Cuba, tarimado.
23.—Está en LLOVER.
25.—Expresa con palabra un sentimiento.
26.—Acción deportiva inicial.
27.—Contracción.
28.—Artículo determinado en género neutro.

EL PUZZLE DE AYER

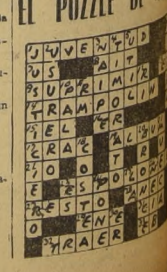

Diabluras y Diablitos

"Perteneció a mi mamá".

Edición de 12 Páginas | LA NACION | Jueves 21 de Febrero de 1957

Suplemento DEPORTIVO

Cuatro ases del ring

GERMAN PARDO y Oscar Suárez serán protagonistas, mañana, de un combate que tiene conmovido al público chileno. Es el primer compromiso auténticamente grande, de trascendencia, que asume el valdiviano. Y por lo mismo, es severo, muy difícil. Suárez es un púgil de gran cartel. Clasificado décimo en el ranking mundial de la categoría mosca. Le ganó en una ocasión al famoso mexicano Memo Diez. Y hace pocos meses le dio una gran batalla al campeón del mundo, Pascual Pérez. Desde los tiempos en que nos visitara Sandy Saddler que no se veía en nuestros rings un expectáculo de la jerarquía y la importancia del match de mañana en el Caupolicán. Era tiempo ya que Pardo midiera fuerzas con un adversario de relieve mundial, porque ese es el único camino para poder apreciar su verdadera capacidad y fijar su posición en el concierto boxeril. Si gana, pasa a convertirse en un valor mundial, por la notable personalidad del peleador isleño.

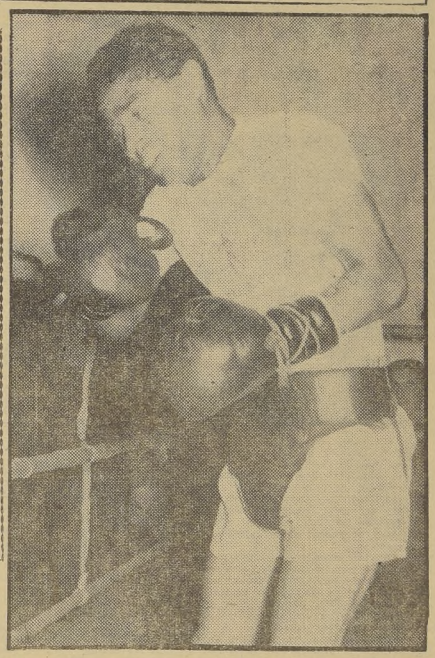

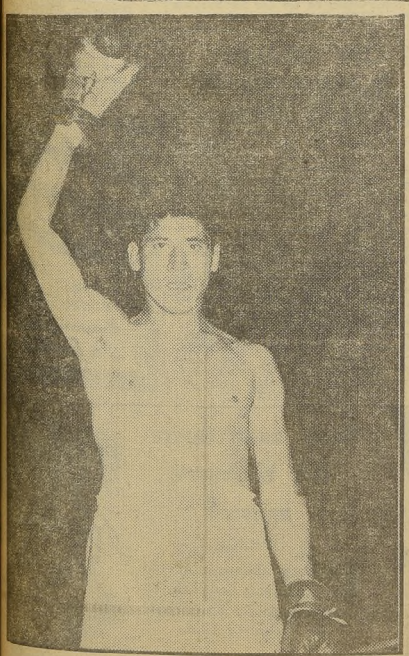

EL BOXEO amateur chileno tuvo su gran fiesta en Chuquicamata. En el mineral pampino se celebró este año el tradicional Campeonato Nacional, con la concurrencia de todos los mejores aficionados del país. Hubo tres valores que de partida le otorgaron notable atracción y brillo a la competencia: los olímpicos Claudio Barrientos, Ramón Tapia y Carlos Lucas. Ratificando sus antecedentes y prestigios, los tres se clasificaron campeones de Chile. Aquí aparecen Tapia y Barrientos. El subcampeón olímpico en Melbourne, no encontró rivales serios en esta oportunidad. Todas sus peleas de las adjudicó con facilidad, por la vía del nocaut. Y fue una lástima, por que así las cosas no fue posible ver al gran pugilista que causara sensación mundial en Australia. En cuanto a Barrientos, no se vio del todo bien, aun cuando su victoria fue legítima, inobjetable. De cualquier forma, su sola presencia contribuyó de manera decisiva al extraordinario brillo e interés que alcanzó el torneo.

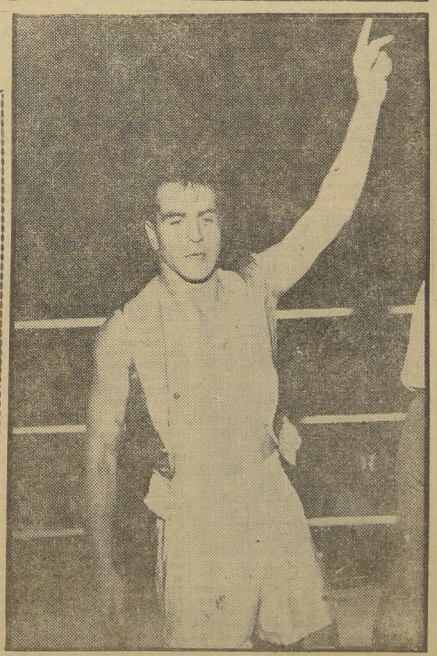

Pardo, esperanza de Chile.

EL "DUELO" DEL "RATON" CON D'AGATA

MEXICO, febrero. — (UP) Raúl (Ratón) Macías desafía nuevamente al italiano Mario D'Agata a pelear por el campeonato mundial de peso gallo, y el español Juan Cárdenas, derrotado por K. O. por Macías, declaró que D'Agata no tiene la menor probabilidad de vencer si se enfrenta al mexicano.

Macías, considerado campeón del mundo por la Asociación Nacional de Boxeo de Estados Unidos, pidió que D'Agata, reconocido como titular mundial de peso gallo por Nueva York y las Asociaciones de Boxeo de Europa, llegue a un acuerdo sobre un combate para resolver el problema de la existencia de "dos campeones mundiales de peso gallo".

Luis Andrade, manager de Macías, expresó el temor de que la victoria por K. O. en el sexto round lograda por su pupilo sobre Cárdenas, "no estimulara el deseo de D'Agata de pelear con Macías".

Por su parte, Cárdenas, que en octubre último perdió por puntos frente a D'Agata en Milán, dijo que el italiano "no tiene la menor probalidad de vencer. D'Agata es fuerte, pero eso es todo. Raúl, además de ser fuerte, golpea con velocidad y frecuencia y con precisión matemática".

CAMPEON.— Mario D'Agata, el sordomudo campeón del mundo de los peso pluma, cuyo pleito con "Ratón" Macías cobra cada día mayor actualidad. Ahora parece que el anulado match está cerca.

Pelean mañana.-

A TRAVES DE OSCAR SUAREZ SABREMOS LO QUE VALE PARDO

Nunca hasta ahora el campeón chileno había enfrentado a un rival de la jerarquía del mosca de Cuba, figura del ranking.

LLEGO la hora de aclarar todas las dudas con respecto a Germán Pardo. Mañana viernes, en el Caupolicán, el campeón chileno enfrenta a su primer rival de auténtica, de gran calidad. Un valor mundial, nombre del ranking, como es el cubano Oscar Suárez. Es una gran pelea. En su significado y en lo que debe acontecer arriba del ring. Y de esta gran pelea, con todo el respeto, la simpatía, la misma admiración que sentimos por el negrito de las Antillas, los chilenos guardamos la esperanza de que Pardo habrá de salir consagrado. Que recibirá su espaldarazo definitivo.

Hace un tiempo largo que los chilenos —la gente del boxeo se entiende— andamos soñando con la confrontación de Pardito y Pascual Pérez. Y la queremos porque, a pesar de no existir todavía un punto exacto de referencia, se tiene la sensación de que el valdiviano es un valor capaz de desbordar los límites del pugilismo sudamericano. Si todavía no lo sabemos, es porque el propio Pardo ha dilatado un proceso que debió ser natural. Desperdició el tiempo, volteando muñecos, ganando a rivales, en su mayoría, de escasa valía. Recién ahora —luego de su victoria impresionante sobre Conrado Moreira—, el campeón chileno dio a entender de que entraba en su fase definitiva. Esa actuación, convincente por donde se le mirara, ya que Pardo destrozó a quien había luchado casi mano a mano, dos veces, con el campeón del mundo, fue la que nos devolvió el alma al cuerpo. Hablo de nosotros los periodistas, que siempre hemos impulsado al pupilo de Fernandito a enfrentar su verdadero futuro, los dirigentes, el simple hincha, con quien Pardo recién comienza a cumplir, a pagarle la deuda de su apoyo sostenido, incondicional. El calor de su adhesión fervorosa.

Todas estas cosas aflorarán mañana en el cuadrilátero de San Diego. Y servirán para que se agrande la perspectiva de Pardo, o bien se diluya. Todo queda entregado a la victoria o a la derrota. ¿Qué va a suceder? Nadie, seriamente hablando, puede vaticinarlo. Es más. Por anticipado, no tendríamos. Es cuestión de hechos, de cosas, reales. De esos antecedentes de Suárez surgen dos muy claros, elocuentes: le ganó a Memo Díez, cuando el mexicano "no estaba ido", como parece ser ahora, y le dio una gran batalla a Pascual Pérez, luchando por la corona. Pardo no posee nada parecido para exhibir. Cierto que su campaña es enaltecedora, que, salvo esa dorrota, por accidente, ante el argentino Miranda, es la única que se registra en su record. Pero nunca tuvo rivales de la jerarquía de los que han peleado con el mosca habanero. Y, lo que puede influir más, no tiene la costumbre de aquél de enfrentar a figuras consagradas, a verdaderas figuras.

Quedamos entonces en que la incógnita es Pardo, porque ni nosotros los chilenos hemos podido tener todavía una medida justa de sus aptitudes. Lo que deja traslucir, aún derribando fácilmente a los muñecos que le ponen al frente, es que vale. Que sólo precisa tener al frente a un adversario de los quilates de Suárez, para sacar a flote toda su capacidad. Pardo tiene arrogancia y aplomo. Sabe estar en el ring. Es recio aguanta mucho y su pegada es fuerte, de gran poderío. Parece excepcional para la categoría. Si mañana se conduce dentro de esas virtudes que él ha probado fehacientemente que las posee, es muy posible entonces que llegue su consagración. Es capaz de surgir a la faz del pugilismo mundial. Quién sea capaz de ganar a un valor del prestigio de Suárez entra al grupo de los elegidos. Y a Pardito se le presenta mañana la ocasión. Ahora, de que lo consiga o no, es cosa que está por resolver en sus propias manos. Si es realmente bueno, pasará la valla. Queremos decir bueno, en el sentido de que pueda ser capaz de abrirse camino hasta Pascual Pérez. Viéndolo, observándolo como expresión personal de boxeo, parece valer mucho, estar predestinado a grandes cosas. Mañana lo sabremos y será Oscar Suárez, quien nos dé ese punto de referencia que tanto hemos buscado y que por fin se hace presente.

R. H. Leppé

OPTIMISMO.— Al momento de subir al ring, para hacer su primera presentación pública, se saludaron por primera vez Germán Pardo y Oscar Suárez. Y se produjo un momento de honda expectación, cuando los dos campeones se estrecharon la mano, en un gesto cordial. Por ambos lados hubo sonrisas y un optimismo a toda prueba. Valor indiscutible. Suárez nos dirá mañana cuáles son las exactas dimensiones del pupilo de Antonio Fernández, en quién el aficionado chileno cree ver a un valor capaz de emular las hazañas de los grandes pugilistas criollos de ciro tiempo.

CLUB "INGLATERRA" ACABA DE FUNDARSE

En el barrio Tobalaba Sur se ha formado una nueva institución deportiva que llevará el nombre de Club de Deportes "Inglaterra". Su secretaría quedó ubicada en La Cañada, 6734, Comuna de Ñuñoa, y dará especial importancia al fútbol, rayuela, básquetbol masculino y pimpón. La primera directiva quedó formada por las siguientes personas: presidente activo, señor Juan Núñez; vicepresidente, señor Ernesto Camilla; secretario, señor Luis Retamales; prosecretario, señor Rubén Alegre; tesorero, señor Víctor Peña; protesorero, señor Daniel Soto; secretario de prensa, señor Antonio de Monitti; directores, señores Segundo Martínez y Jorge Méndez. Esta nueva institución, acepta toda clase de desafíos. Se nombró diario oficial a LA NACION.

Suárez, [illegible] del ranking mundial.

Arturo Rojas defen... su corona ante Fa...

El 8 de marzo próx...

Es casi seguro que el [illegible] nes 1.o de marzo se efe... larán, en el Caupolicán, ... peso livianos Sergio Sab... Jorge Mayorga, que vien... obtener una excelente v... ria sobre el argentino Ra... Azuaga.

Se proyecta, por parte ... promotor De La Fuente, ... lizar esa noche una doble ... unión internacional. E... otro match tendrá inter... ción Roberto Lobos. Su ... versario es un pluma arg... tino aún no determinado, ... ro cuya venida se gestiona ... Buenos Aires a través de ... zaro Kocci.

Una semana más tarde ... decir el 8, se librará otro ... cuentro donde estará en ... go un título de campeon... Chile. Arturo Rojas, ... de la categoría gallo, a ... que destronara a Alberto ... yes, defenderá el título fr... a Luis Farías, peleador ... ha venido haciendo gra... méritos para merecer ... oportunidad sin que haya ... gar a objeciones.

Fernando Aran... en el semifondo

Fernando Araneda, el ... de Corral, que viene de ... le limpiamente a Cesar ... hará el semifondo de más ... combatiendo 10 rounds co... rio Mena. El programa t... la reunión es la siguiente:

4 rounds.— Pedro Cole... Manuel Papayani.

4 rounds.— Antonio G... con Edgardo Latorre.

8 rounds.— Hugo Go... con Humberto Marín.

10 rounds.— Fernando ... neda con Mario Mena.

10 rounds.— Germán ... con Oscar Suárez.

TURISMO COCHA
AGUSTINAS 1122
FONOS:
80945 - 81158

Como una cooperación al deporte nacional
OFRECE
pasajes y abonos numerados transferibles para el Campeonato Sudamericano de Fútbol de Lima

Con ustedes ¡Mister Huifa!

Gente que conocí

LO HE VISTO ya varias veces en los campeonatos nacionales. Un poco frío, de buen estilo, pero, al parecer, de poca consistencia. En 1952 debutó con el pantalón oro y azul de la FACH, se ganó una pelea, pero Jaime Cerda, el noqueador de la U le cortó el paso y lo noqueó en dos vueltas. Al año siguiente, actuó en peso gallo y perdió en el debut.

Era como para aburrirse, pero él siguió adelante. Era muy joven y podía dar. El año 54 fue semifinalista. Estaba peleando bien, siempre con su frialdad y su buen estilo, con su juego de poca garra, pero con buena línea técnica. Pedro Manríquez, un gallito de la Militar, atropellador y decidido, lo relegó al cuarto puesto. Ni siquiera tuvo la satisfacción de perder con el campeón.

Pero siguió. Y en 1955 estuvo de nuevo en las semifinales. Ya se veía más aplomado, más seguro. De todos modos, lo volvieron a ganar. Esta vez le tocó el turno al valdiviano Reinaldo Seguel, chico al parecer, endeble, pero muy difícil. Antes se había dado la satisfacción de desquitarse frente a Jaime Cerda, al que ganó por puntos; a puro boxeo.

Este año —en el torneo que corresponde al año 56— fue campeón. Y un real campeón.

Esa es la historia pugilística de Rubén Sepúlveda.

Un muchacho tesonero, al que no le quitaron entusiasmo sus fallidos intentos de varios años. Se propuso ser campeón desde la primera vez que intervino en las competencias nacionales y ahora, en Chuquí, logró lo que soñaba.

Fue un campeón con todas las de la ley. Ganando ampliamente todos sus compromisos, demostrando su calidad y su serenidad. En la semifinal le tocó pelear con un chico de extraño juego, medio payaso: Jorge Bollman. En la final, la cosa era brava: temía que trenzarse con el ídolo del pueblo, el pequeño y valiente monerito Renato Alvarez. Había que conseguir dos cosas: ganar y convencer.

Peleó con mucha limpieza, con mucha claridad. Como para que no quedaran dudas. Esquivaba y pegaba, atacaba o esperaba. Y en todo estaba siempre mejor. Sus golpes, de no mucha potencia, pero certeros, estremecieron al rival. Y pudo así no sólo ganar la pelea, sino dejar silenciosos a los entusiastas mineros que, a puro grito convencieron a los jurados en la semifinal e hicieron triunfar al cabrito Alvarez.

Rubén Sepúlveda se merece esa piocha de oro que conquistó en Chuquí. Por su constancia, su entereza y su fe.

apuntes en mi LIBRETA de CHUQUI

CREO QUE, de todo lo que se vio en el Nacional de Boxeo de Chuquí, una de las cosas mejores fueron algunos rounds que brindó "Glostora" Alvarez. Especialmente los primeros rounds frente a Luis Castro y a René Fuenzalida. Alvarez, en esos rounds, demostró una calidad extraordinaria, un brillo y una seguridad notables. ¡Qué bien hace las cosas este nortino, cuando tiene físico para hacerlas y cuando se remite a lo que sabe hacer! Es un peleador que boxea bien, que tiene chispa, reacciones y vistosidad. Todo junto.

Alvarez pudo haber sido el mejor campeón del torneo, pero en parte su propia sangre y en parte un error de los jurados, lo dejó fuera del asunto en las semifinales.

Lo que no quita que queden, en el recuerdo del espectador, con caracteres imborrables, esos rounds maravillosos que ofreció.

—oOo—

ROLANDO HAMMER, Jefe de Deportes de Chuquí; Héctor Prieto y Alfonso Gacitúa, del Departamento de Relaciones Industriales, formaron —para los visitantes— un trío central de atenciones incomparables. Se multiplicaron para cumplir con sus obligaciones habituales, para cooperar intensamente en la realización y la organización del campeonato y para estar atentos —minuto a minuto— a todo lo que necesitaban los huéspedes que llegaron a la ciudad a presenciar el campeonato.

En un pueblo lleno de gente amable y comprensiva de hombres de trabajo con gran contenido humano, Prieto, Hammer y Gacitúa representan para todos nosotros la cordialidad espontánea y auténtica de todo el mineral.

—oOo—

LLEGAMOS allá el 2 de febrero y, esa misma noche, cuando pensamos que tendríamos que estar allá hasta el 18, pensamos: "¡Qué largo va a ser ésto!"

En la noche del 17, cuando tuvimos la certeza de que tendríamos que partir al día siguiente, dijimos:

—¡Qué corto que fue ésto!

—oOo—

CARLOS CRUZ ARJONA nos llevó hasta allá. Y nos despidió en la mañana del lunes. Ahí tienen ustedes a otro campeón. Forma, en Santiago, en la avanzada de la Chile Exploration Company y fue nuestro guía y nuestro attaché. Tipo macanudo, periodista como nosotros, hombre que comprende nuestras inquietudes y que estuvo en todo momento dispuesto a allivianar nuestro trabajo y a preparar nuestras distracciones.

Es un campeón al que no le dieron, como a los del ring, la la medalla de oro que se ganó con calidad, con amabilidad y diplomacia.

Es que los gringos de Chuquí —no hay duda alguna— saben elegir su gente.

—oOo—

POCAS VECES ví a un campeón más feliz con su triunfo que al joven peso pesado metropolitano Edgardo López. Primera vez que intervenía en un torneo de esta importancia, excesivamente joven para peso pesado, sin experiencia y más que novicio, el grandote es un muchacho simple y bonachón que, eso sí, sabe de boxeo, tiene idea y saca sus golpes con corrección. Una promesa real, con sus 94 kilos que, bien trabajados, no debieran ser más de 86 ó 88. Por fortuna, está en buenas manos y estoy seguro que Raúl Villalón, su entrenador, sabrá llevarlo con tino, prepararle bien el físico y enseñarle lo que todavía le falta.

Villalón sabe que tiene en él a un futuro gran campeón.

—oOo—

ALBERTO VEAS fue mejorando, pelea a peles. Debutó con César Sepúlveda en un match muy pobre. Como que, para mí, lo perdió. Al siguiente ya estuvo muchísimo mejor. Más aplomado y seguro y mostrando que sabe bastante del asunto. En la final, pese a que fue noqueado por Luis Núñez, dejó establecida su calidad y su espíritu combativo. Cayó, pero con todos los honores. Es otro cabro que puede llegar muy lejos.

¿Y esta fotografía?

LA NOCHE que terminó la temporada internacional de Colo Colo, nos miramos. Y uno dijo, con amargura:

—Decididamente, no tenemos arqueros. Tenemos que convencernos de esta triste realidad.

Yo recordé que, algo parecido, dijimos en Montevideo:

—Ahora que tenemos un gran equipo, no tenemos arquero. Y cuando teníamos un gran arquero, no teníamos equipo.

Al final, todos nos acordamos del Sapo. ¡Si volviera Sergio Livingstone! ¡Si apareciera otro como él frente a nuestros cáñamos! Es que la figura del glorioso muchacho de Universidad Católica, que copó una larga época de nuestro fútbol, no puede olvidarse. Y menos se olvida cuando se piensa la falta que nos hace, lo desamparado que quedó el pórtico de la selección nacional cuando él lo dejó. No hubo otro igual. Y, para pensar en otro, tendríamos que ir hasta el año 20, en los tiempos del Maestro Guerrero. Los argentinos han tenido, en todas las épocas, grandes guardapalos. Desde Isola y Tesorieri, hasta Domínguez y el Gato Mussimessi. Siempre buenos. Y nunca uno solo. Ahora hemos visto a varios. Todos muy superiores a los nuestros. Todos soberbios. Llevarán a Domínguez y a Roma. Les sobran Musimessi, Alvarez-Vega y quizá cuántos más. ¡Si nosotros tuviéramos uno solo que nos diera confianza! Si Escuti atajara en el pórtico nacional —de noche— lo que ataja en el Colo Colo, de día...

Probaremos y seguiremos probando. Pero la figura legendaria de Livingstone continuará en nuestras retinas. Quisiéramos verlo ahora, tenerlo ahora, para que los progresos de nuestro fútbol no fueran sólo una apreciación, que puede resultar exacta o equivocada. Para que esos progresos llegaran también a los resultados.

¡Si lo hubiéramos tenido en Montevideo! ¡Si lo tuviéramos en Lima!

De dónde nació la Federación de Boxeo

El 25 de julio de 1914, en Valparaíso, nació la idea de fundar la institución.

NO CONOZCO con exactitud la fecha de fundación de la Federación Chilena de Boxeo. Pero he encontrado unos datos interesantes sobre la primera intentona de organizarla. Y de ahí que decida darlos a conocer. Poco después de las peleas que sostuvo en Valparaíso una serie de encuentros un pugilista norteamericano llamado "Abe the Newsboy", que se cotejó allá con William Daly, comenzaron a aparecer en el puerto unos cuantos fulanos que se decían campeones de boxeo y que eran, muchas veces, simples marineros "surtos en la bahía". Fue entonces cuando el diario "El Día", que era el favorito de los deportistas, publicó el artículo siguiente, firmado por "Alfilerito":

"Nadie desconoce la verdadera necesidad que existe en formar una Federación de Box, para concluir con todos los que, sin ningún conocimiento de box, se titulan campeones de tal o cuál peso, vencedor de terribles negros, de colosales reyes del puño, etc.

Muchos de estos "soberanos del zuácate", son marineros que han quedado "varados" en la plaza Echaurren y en ella obligados, por la falta de dinero y sonajeras de tripas, se les ha ocurrido declararse "campeón"; y al efecto, han buscado un "manager" improvisado para que se encargue de hacer la presentación.

El "manager", en vista de los pesos que se ya a ganar, se "empeña" y transforma al propietario de una media cachimba de yeso, en un gringo de tongo y cuello de goma y lo lanza al mercado. El "boxeador" es titulado campeón de este mundo y del otro, y desafía a un "rival" o cualquier "rival" que sea capaz. Otro campeón, también de origen "chaurriano" contesta el desafío e impone condiciones. El "manager" hace imprimir grandes carteles, se dirige a la prensa, pasa gato por liebre a algunos redactores de deportes y el público invade el teatro después de pagar sus buenos pesos. Aparecen en el ring los boxeadores y principian el match el cual concluye con un poco de sangre de narices y varios estornudos a los seis rounds, durante los cuales, ha quedado de manifiesto la ignorancia de los "campeones".

Lo que dejamos expuesto es la pura verdad, pues todos lo han visto en varias ocasiones en este puerto. Es necesario formar la Federación de Box para impedir que individuos que jamás se han puesto los guantes, vengan a engañar al público.

La Federación concluirá con todos los que tratan de lucrar con los deportes y ayudará a los verdaderos profesionales y aficionados. La Federación concederá los títulos a los campeones que hayan dado pruebas de su competencia y no dará oído a los desconocidos que se presentan sin documentos, diciendo que han pasado toda la vida en el ring y que han boxeado con la "élite" de los amantes al viril deporte.

Los verdaderos profesionales y aficionados, deben ayudar a la Federación, pues ellos serán los beneficiados.

Ojalá que esta bella idea no encuentre obstáculos.

Así lo deseamos".

UN MES después de haber aparecido este artículo, vale decir el 25 de julio de 1914, el Club de Regatas Valparaíso citó a una reunión para fundar en el Puerto, la Federación de Box. Y a esta reunión asistieron los siguientes señores: Enrique Calé, Federico Helffman, Elías González (regidor); Alejandro Larrañaga (regidor); Mario Mutis, Armando Caballero, Domingo Peña, Jorge Gepp, Enrique Harrington, Manuel Prieto, Luis Araya, Percy Mc Donald, Luis Zanelli, C. Vigar y los representantes de los diarios "El Día" y "La Unión" de Valparaíso. Presidió el señor Federico Helffman y actuó como secretario, el señor C. Vigar.

Ahí, pues, tienen ustedes el comienzo. El primer intento de reglamentar el boxeo en Chile. Y vean ustedes como, igual que en otros deportes, fué Valparaíso el que señaló el camino.

REPOSO ABSOLUTO PARA MELENDEZ

LAS AUTORIDADES del Club Deportivo de la Universidad de Chile se encuentran preocupadas frente a la dolencia que ha experimentado ahora último el crack René Meléndez. Fue la razón por la cual no se le incluyó en el seleccionado que irá a Lima. En las prácticas acusó dolor intenso a la rodilla y luego se le excluyó de los entrenamientos para no agravar la lesión.

Una vez conocido el diagnóstico de los facultativos de la "U", se le indicará de inmediato el tratamiento a seguir.

Estamos bien para Lima

Sin completar todavía su preparación, el Seleccionado Chileno de Fútbol produce una impresión favorable.— El team estimado titular debe integrarlo Escuti, Peña (o Valdés), Almeyda, Carrasco, Cortés, Cubillos, Ramírez, Picó, Robledo, Fernández y Sánchez.— Crónica de Raúl Hernán Leppe.

AMI ME PARECE que el fútbol criollo está bien para ir al Sudamericano de Lima. Recuerdo ahora que en medio de un clima de pesimismo dije algo parecido cuando se jugó con Checoeslovaquia. Y se logró un triunfo notable, extraordinario. El más grande en toda la historia junto a esa victoria sobre Brasil, en Montevideo. En el entendido de que el cuadro que jugará en Perú es el mismo que actuó el domingo último en Rengo, cabe dentro de lo normal y lógico de que Chile cumpla dignamente. No hablo de triunfos, de victorias sensacionales, sino que me refiero a la calidad del fútbol que se haga, a que estemos en nuestro verdadero nivel. En Montevideo no fuimos campeones y, sin embargo, la actuación del cuadro conformó ampliamente. Impresionó la labor ejecutada, la forma en que se jugó frente a los "grandes" del Atlántico.

EN LOS PAPELES, el equipo que adiestra José Salerno aparece superior a aquel que derrotó a los checos y que tanto y bien jugó en el Estadio Centenario. Hablo del once que actuó durante el primer tiempo en el partido de Rengo. Misael Escuti podrá tener imperfecciones en su juego, pero mientras no se pruebe lo contrario es el arquero número uno. Rodolfo Almeyda registra una recuperación milagrosa, luego de un año de inactividad, con lo que la defensa externa vuelve a tener la solvencia de Montevideo. En Rengo se advirtió que con el "Tano" en el área chica, esa retaguardia no sólo ataja mucho, sino que saca la pelota, jugándola. Hay una decidida tendencia a jugar fútbol, a acercar el juego a cada pelota que se controla. Es posible que Caupolicán Peña no encaje perfectamente en esa tendencia, porque el zaguero de Colo Colo es guapo, batallador, de enorme espíritu de lucha. Sería el único cambio aconsejable, ubicando en su lugar a Sergio Valdés y manteniendo siempre a Isaac Carrasco, indiscutible, en el costado izquierdo. Personalmente, hemos creído siempre que Ramiro Cortés es una pieza vital en los seleccionados chilenos, dada la difícil misión que le toca desempeñar en nuestro sistema defensivo. Contamos con otros valores (ya también Gonzalo Carrasco, y aún están Ted Robledo y Godoy), pero ninguno otro es capaz de alcanzar el rendimiento del jugador de Audax. Cortés posee en generosa dosis eso que se llama clase internacional. Y nunca lo demostró mejor que en ese partido de Maracaná, por la Copa O'Higgins, en 1955, cuando se metió al bolsillo a Didí, verdadero enganche de los seleccionados brasileños. A Carlos Cubillos puede dársele igualmente la condición de insustituible. Ya el domingo en Rengo se vislumbró su clase y señorío, que tendrá que manifestarse plenamente en la cancha limeña, el momento que él encuentre su ajuste físico. Es decir, no puede ponerse en tela de juicio la capacidad de todo este sexteto. Ya digo que Valdés podría tener ventaja sobre Peña, pero el colocolino es siempre útil y necesario en partidos duros, donde hay que poner garra y corazón.

HAY QUE LAMENTAR más que nunca la ausencia forzada de Enrique Hormazábal. Por lo que vale Cruscuá como valor individual de extraordinaria calidad, porque siempre ha sido un factor decisivo en nuestras performances internacionales y porque se malogró la ocasión de hacer jugar a la mejor delantera que se puede armar en Chile: Ramírez, Hormazábal, Robledo, Fernández y Sánchez. Jesús Picó asume así una gran responsabilidad. En el portero es muy capaz de salir bien de ella. En el torneo oficial del 56 fue un valor en alza, y en Rengo encajó muy bien en el quinteto. No sería extraño entonces que Lima le diera el espaldarazo definitivo, porque es un muchacho muy joven, generosamente dotado.

A pesar de la ausencia de Hormazábal, este ataque puede superar lo que hizo el quinteto que jugó en Montevideo. Bastará con que a Picó no le asuste su responsabilidad. En el torneo anterior, la línea perdió consistencia por el infortunio de Manuel Muñoz. Ahora llevamos a José Fernández, un forward que es una garantía permanente de gol. Los punteros Ramírez y Sánchez están templados en luches como ésta; poseen una calidad auténtica, y Jorge Robledo da a entender de que vuelve a tomar el ritmo de su mejor momento. En Rengo condujo el ataque con sabiduría, con mucha noción de fútbol, rindiendo a satisfacción. Claro que en Lima encontrará otras defensas.

VAMOS AL Sudamericano con otra baja importante, aparte de la de Hormazábal: la de René Meléndez. En el campeonato de 1953, también en Lima, Meléndez jugó con un despliegue maravilloso de talento. Fue uno de los grandes valores del torneo. Y ahora parecía querer rendir esa actuación hasta que se lesionó. Meléndez habría sido un gran aporte, una pieza valiosa por ductilidad para conducirme con igual eficacia en los tres puestos centrales del ataque.

De los forwards restantes que quedaron incluídos en el seleccionado, sólo poseen antecedentes que permiten confiar en ellos Tello y Águila. Prieto no parece estar en condiciones físicas de afrontar una competencia dura, con partidos bravos en pocos días. Y en cuanto a Espinosa, es sabido que nunca ha jugado en los seleccionados con la prestancia que exhibe en Audax. Ojalá lo consiguiera ahora, en caso de que hubiese que echar mano a su concurso. Verdejo es una incógnita por su juventud y su condición de debutante. Este es el paño para cortar en materia de delanteros. Van diez, y entre ellos no hay ningún puntero derecho auténtico. Los tres son izquierdos, han jugado todo el año 56 como tales. En cambio, se cuenta con tres centrodelanteros: Robledo, Espinosa y Verdejo.

De más confianza la defensa. Llamado a jugar Nitsche podría resultar un arquero que diera garantías, con sólo repetir sus actuaciones de Unión Española. De Sergio Valdés ya dijimos que bien puede ir en lugar de Peña. Torres mostró su fibra y superación en el match con Checoeslovaquia, y Daniel Morales tendría que jugar bien, porque es un jugador de calidad. Ortiz es otro de los que rindió examen satisfactorio con los checos, y tiene el roce que le dio la última temporada internacional. Como con Verdejo en el ataque existe una incógnita, que es Gonzalo Carrasco, todavía inexperto, aunque con condiciones que hacen creer que llegará arriba.

Tal es, a grandes rasgos, el panorama que ofrece el equipo chileno frente a la inminencia del Campeonato Sudamericano de Lima. Pare mí, Salerno ha hecho las cosas bien dentro de los medios y los recursos humanos y materiales que tuvo a mano. El equipo, estimado titular, debe jugar bien. Y el durante el torneo hay necesidad de introducirle modificaciones en su estructura, siempre tendrá que jugar bien. Es cuestión de que se conserve la médula. Todas estas consideraciones están hechas alrededor de lo que se vio el domingo en Rengo. No puede entonces tener carácter definitivo. Pero esa impresión inicial es favorable y tendrá que robustecerse con el tiempo que aún resta para completar su preparación. Lo que se ve ahora, lo que afloró en esa oportunidad, indica que estamos bien para Lima.

ESTE EQUIPO comenzó jugando el domingo último en Rengo. Y produjo una impresión favorable. Sobre todo por la faena de su delantera. Parece ser el que jugará en Lima. De pie, de izquierda a derecha, están: Peña, Cortés, Cubillos, Escuti, Almeyda y Carrasco Agachados: Ramírez, Picó, Robledo, Fernández y Sánchez. Hay dos ausencias muy lamentables, obligadas ambas: Hormazábal y Meléndez. Pero en cambio llevamos a José Fernández, un goleador como quizá nunca antes tuvo el fútbol chileno. Sergio Valdés es capaz de discutirle el puesto a Peña.

PEÑAROL, CAMPEON EN MEXICO REGRESO FELIZ A SUS PAGOS

MEXICO (CITY), 18. — Con un afectuoso saludo a la afición mexicana partió hoy de regreso a Uruguay el equipo de Peñarol, vencedor del cuadrangular de fútbol que se celebro en esta ciudad del 27 de enero al 10 de febrero.

Después de su triunfo en el cuadrangular, frente a los equipos Racing de Argentina, y Guadalajara y Atlante de México, los uruguayos celebraron otros dos partidos en canchas mexicanas, saliendo derrotados en ambos.

La última actuación del conjunto uruguayo se efectuó ayer ante el Necaxa (reforzado), que se impuso en la anotación por un gol a cero.

El domingo pasado, los uruguayos también perdieron ante el combinado Atlas-Oro, en Guadalajara, por 3 a 2.

En los tres partidos del cuadrangular, los uruguayos derrotaron al Atlante por 2 a 0, al Guadalajara por 4 a 3, y empataron con el Racing a un gol.

Los uruguayos se marchan de México dejando un buen recuerdo por sus actuaciones. Permanecieron en México durante más de mes y medio, pues llegaron a este país el primero de enero, pensando que el cuadrangular había de comenzar antes.

El entrenador Andrés Ambriz, del reforzado Necaxa, dijo después del triunfo de ayer; "El Peñarol es un equipo de gran potencia, al cual hemos derrotado, no sin muchos trabajos, el juego fue, a pesar de su dureza, noble y limpio, demostrando los uruguayos que son grandes jugadores lo mismo en el triunfo que en la derrota".

Américo Hirshl, entrenador de los uruguayos, dijo que el triunfo del conjunto mexicano fue "indiscutible", ya que "jugaron mucho mejor que nosotros".

"Tienen Uds. —dijo Hirschl— "grandes jugadores, los mejores con que hemos tropezado en nuestra jira. Tengan la seguridad de que su seleccionado hará muy buen papel en las eliminatorias de la Copa del Mundo. El fútbol de México es mejor que cualquiera de los países que hemos visitado".

Roberto Guaragna, dirigente del Peñarol, dijo que el conjunto uruguayo "viene arrastrando una estela de cansancio, y por eso no pudo ganar. Se vio precisado a una serie de cambios que disminuyeron la potencialidad del equipo. Además, el Necaxa hizo un bonito partido jugando más que nosotros y su triunfo es mobjetable".

Antes de partir de regreso por la vía aérea, los dirigentes Guaragna y Carlos Maeso enviaron a la prensa el siguiente mensaje de despedida:

"Al partir de México, país que ha llegado hondamente a lo más caro de nuestros sentimientos, nos es grato hacer llegar a la prensa, con las mejores palabras de nuestro acervo, el reconocimiento a todos, público y dirigentes, y en general a todos, por las atenciones que dispensara a esta delegación del Club Atlético Peñarol que en ésta su primera visita se lleva para siempre grabada a fuego, la marca anímica que nos obliga a declararnos deudores permanentes y admiradores sin reservas de la riqueza continental y espiritual de México".

Imborrables recuerdos dejará en la memoria de nuestros aficionados la jira de Robert (Bob) Clotworthy, campeón olímpico mundial de saltos ornamentales. Venido del país de la democracia, hizo caso omiso de los relucientes entorchados conquistados en Melbourne y dondequiera se le pidió que fuera, allí estuvo. Siempre amable, festivo, modesto y sonriente. Casi se recorrió el país entero. Debutó en la piscina Manquehue de Santiago, siguió después a María Elena, Pedro de Valdivia e Iquique, reapareció en la pileta de El Golf de la capital, continuó a Rancagua, retornó el lunes pasado a la metrópoli, reapareciendo en la piscina temperada, y al día siguiente se despidió de Santiago en una exhibición privada al Gobierno, las autoridades y la prensa. Rey de la simpatía, donde quiere que fuere ídolo popular. Se lo disputaron para estrecharle la mano todos los públicos, e hizo maravillas en el trampolín, acompañado casi siempre de Gunther Mund. En el grabado, al extremo derecho, saltando, y, al centro, saludando a la concurrencia. A la izquierda, su amigo y camarada chileno Gunther Mund, también en pleno vuelo hacia el agua, en el festival nocturno del lunes pasado en la pileta de la "U".

POPURRI deportivo

Por Paco Laguna:-

El MEDALLON de la semana

LUIS NUÑEZ

LUIS NUÑEZ, fue el valor más alto del boxeo amateur.

Hacía varios años que el pen-quista Luis Núñez andaba tras un título de campeón chileno de boxeo. Lo consiguió recién en Chuquicamata. Y su conquista es para él motivo de doble satisfacción, porque junto con la corona obtuvo el título de la mejor figura del torneo.

Es un boxeador fuerte, de físico recio, con mucha noción de boxeo y una pegada demoledora de ambas manos. En Chuqui noqueó en todas las formas y estilos, con las dos manos. Mostrando superioridad abrumadora sobre sus rivales.

Hay otro factor que considerar: el Campeonato Nacional de Boxeo Amateur, reunió en la pampa a todo lo mejor del país. Como que estuvieron presentes Barrientos, Tapia y Lucas, los tres olímpicos, de relieve mundial. Y en medio de todos esos valores extraordinarios, Núñez fue el mejor, el más completo. El medio mediano de Concepción es todo un valor y deja la sensación de que a corto plazo conseguirá en el profesionalismo, si se decide a dar el paso, la situación de preminencia y el lugar de honor que tiene ya justicieramente en el concierto del pugilismo aficionado chileno.

HABLEMOS CLARO

MELENDEZ

Tuvimos la fortuna de ver jugar a René Meléndez en el Campeonato Sudamericano de Lima, en 1953. Fue una figura extraordinaria, uno de los cuatro o cinco mejores jugadores del torneo. Salvo esas actuaciones [illegible] con Paraguay y Bolivia, el equipo chileno fue, en esa oportunidad una expresión brillante de fútbol. Y el conductor, el hombre que le puso su característica a todo el equipo fue precisamente Meléndez, que jugó como me parece nunca ha vuelto a hacerlo.

Los entrenamientos iniciales del Seleccionado que se prepara para ir a un nuevo certamen continental en Perú, nos mostraron a un Meléndez recuperado, con ansias de jugar, de redimir sus grandes jornadas. Parecía una carta fija, indiscutible en el equipo. Y fue cuando se lesionó. Y entonces el jugador tuvo un gesto que lo honra y enaltece. Dejó en claro que si no estaba en buenas condiciones físicas no aceptaría su designación como integrante del equipo nacional. Desgraciadamente, el dictamen de los médicos fue negativo y Meléndez no podrá actuar en el Sudamericano. Es una baja seria para Chile. Porque priva al equipo de un valor que siempre ha respondido en el campo internacional. Y porque el antecedente de 1953 en el mismo escenario, parecía estar indicándonos de que se iba a volver a ver al René Meléndez de su mejor momento. A ese que maravilló al público limeño con su arte incomparable, de verdadero artífice del fútbol, talentoso con dosis de genio.

Lo que queda en pie es el sentido de autocrítica la honestidad profesional del jugador que no quizo nunca arriesgar un prestigio ganado limpiamente. Ahora sólo queda formular votos por su pronto restablecimiento y que en el torneo oficial de 1957 visitando la casaca de la "U" volvamos a gozar de un fútbol virtuoso, galano. Lo deseamos fervientemente quienes como nosotros sabemos apreciar y agradecer el buen fútbol sin importarnos los colores que vista quien nos lo brinda.

Luis Farías marca la ruta

Se había mucho de que los boxeadores llamados preliminaristas reciben una remuneración escasa. Y no deja de ser efectivo. Pero también es cierto que la mayoría de esos boxeadores hace poco por progresar, por llegar a un lugar más destacado y mejor remunerado en las programaciones. Quizá sea porque les falta dedicación para llegar a la cima hay que sacrificarse), quizá sea que los encargados de guiarlos, de dotarlos de recursos, les enseñan poco. La verdad es que son escasos los púgiles que consiguen salir de esa condición casi obscura.

Una excepción la constituye Luis Farías. Empezó como todos, enlazando combates de cuatro o seis rounds. Y cobrando poco dinero. Pero tuvo constancia, dedicación, y además, la fortuna de tener a un manager como Antonio Fernández. Un hombre que lleva el boxeo en la sangre, que sabe transmitir sus conocimientos y que los prodiga sin interés económico, sobre todo cuando el pupilo es un muchacho modesto. Farías fue subiendo peldaño a peldaño. Lenta, pero seguramente. Tuvo fe, mostró vocación pugilística. Y ahora está a las puertas mismas de la consagración. Se ha convertido en un peleador con noción muy exacta de boxeo, hábil, diestro, que acusa progresos notorios de una pelea a otra. Rivales ya no tiene, como no sea que le den una oportunidad con Arturo Rojas o bien Roberto Lobos.

Juan Carlos Riveros, nueva estrella del pugilismo argentino

Tino Porzio estaba a punto de tomar el avión que lo llevaría de regreso a Buenos Aires, cuando le preguntamos:

—¿Cuál es el verdadero estado del boxeo argentino?

—Me parece que está bien. Tenemos un campeón del mundo, con Pascualito Pérez. Y dos sudamericanos: Martiniano Pereyra en medio mediano y Andrés Selpa, en mediano. Y todavía tenemos el caso de Prada, que se retiró después de ganar la corona de los livianos. Pero aparte de todo esto, surgen nuevos valores, algunos muy buenos, de condiciones y capaces de desplazar pronto a los consagrados.

¿A quién le daría Ud. el título del boxeador del año 1956?

—Como figura, como espectáculo, y por la trascendencia de sus triunfos, a Martiniano Pereyra, un pegador terrible. Primero le quitó el campeonato argentino, nada menos que a un boxeador de la calidad de Cirilo Gil, y luego fue a Brasil, donde noqueó a Pardo de Jesús, clasificándose campeón sudamericano. Dentro del año no hubo otro que hiciera algo igual. Ahora, como demostración de habilidad, de calidad, me quedo con Ricardo González. En este sentido, Gonzalito puede recibir el título del boxeador del año. Es un valor excelente y con toda justicia obtuvo el título de campeón argentino en el peso pluma.

—Ud. Tino, habló de figuras de nueva promoción. ¿Quién destaca entre ellas?

—Ahí no hay discusión. El primero es JJuan Carlos Rivero, un peso welter que lleva una campaña sensacional. En 13 peleas de profesional, las ganó todas, y una docena de ellas por nocaut. Pega con fierro. Y es muy joven. Pero deja toda la impresión de que se trata de un valor excepcional para el futuro. Cuando llegue el día de enfrentarlo a Martiniano se va a producir algo parecido a la guerra mundial.

Final memorable del 28:

Uruguayos y argentinos asombraron al mundo del fútbol en Amsterdam

ESTE CUADRO que aparece en la nota gráfica es la representación del fútbol argentino a los Juegos Olímpicos de 1928, en Amsterdam. Aquellos donde Manuel Plaza llegó segundo en la maratón. Los argentinos jugaron el encuentro final por el título con los uruguayos, produciéndose el primer gran duelo que asombró al mundo a cuya faz quedó definitivamente en descubierto la extraordinaria calidad del fútbol sudamericano.

Uruguay ganó ese memorable encuentro por dos goles contra uno. La lucha fue dramática, excepcional en fútbol macizo, intenso. Fútbol de campeones. Argentinos y uruguayos jugaron dos horas cuarenta minutos. El match terminó 1—1, por lo que hubo necesidad de jugar un período suplementario de 30 minutos. Tampoco hubo definición y se fueron a otra media hora durante la cual Uruguay conquistó el gol del triunfo y su segundo título olímpico.

El equipo campeón actuó ese día así:

Mazali, Nazzazi y Arispe; Andrade, Gestido y Piriz, Arremona, Scarone, Borjas, Cea y Figueroa.

ARGENTINA, cuyo team está en la foto, se presentó con:

Bossio, Bidoglio y Paternoster; Médice, Monti y Evaristo; Carriacabery, Tarascone, Ferreira, Gainzarain y Orsi.

Como la gran figura individual del torneo se calificó a Raimundo Orsi, quien poco después marchó a Italia con un gran contrato.

★ ☆ ★ ☆ ★ ☆ ★★ ☆ ★ ☆ ★ ☆ ★

LA SONRISA es sólo para los fotógrafos. Porque en el ring, Juan Carlos Riveros es una fiera, que no deja titere con cabeza. Aquí aparece acompañado de José María Gatica. El "Mono", se está estrenando en Córdoba, en la creencia de que podrá retornar al ring y recuperar la posición que tuvo antes. Y ganar los millones que dilapidó en largas noches de farra.

LA FIESTA

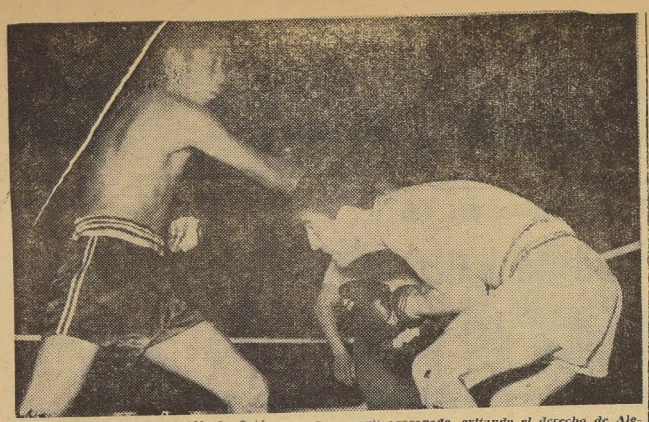

RETUVO SU CORONA.— Alfredo Ortúzar aparece aquí agazapado, evitando el derecho de Alejandro Ossandón y preparando su rápida ofensiva. Sin estar bien, Ortúzar retuvo su título de campeón chileno de peso pluma gracia a su sagacidad y buen boxeo

Desde muchos aspectos, el Campeonato Nacional de Boxeo Aficionado efectuado en la capital del cobre resultó un espectáculo interesante y lleno de colorido.— Para la afición del mineral fue una fiesta inolvidable.— Al final, a pesar de algunos veredictos discutibles, los campeones convencen casi en su totalidad.— El público de Chuquí fue también otro gran campeón. Dirigentes santiaguinos cumplieron magníficamente su misión Personal de la Chile Exploration Company y directivos de la asociación organizadora dieron categoría a la competencia. Por RENATO GONZALEZ MORAGA

ME PARECE que ya lo dije: fue un gran acierto de la Federación Chilena de Boxeo esa de llevar el campeonato nacional de aficionados a Chuquicamata. El gimnasio del Club Chuquí vivió noches inolvidables y la afición del mineral va a recordar esta fiesta por mucho tiempo. Fue un acontecimiento que quebró la rutina de la vida de siempre. Un acontecimiento gratísimo y la puja de los mejores amateurs del país entusiasmó a los espectadores y a toda la población. La última reunión, que se efectuó el domingo por la tarde, superó todas las espectativas y si el gimnasio hubiera tenido doble capacidad, igual se habría llenado.

Ahora bien ¿fue técnicamente bueno este torneo? Me parece que ni mejor ni peor que otros. Con grandes combates y peleas desteñidas. Con pugilistas de calidad y con novicios. Pero, en todo caso, menos novicios, menos inexpertos que en otras oportunidades. Fue a Chuquí lo más granado del boxeo amateur chileno y las ausencias de categoría fueron pocas. Los hermanos Cornejo, Guillermo Aguila —que llegó tarde—, Reinaldo Seguel y algún otro.

HUBO ALGUNOS fallos errados, es cierto —discutibles por lo menos—, pero ellos sólo influyeron parcialmente en el resultado final. Porque, terminado el campeonato, los campeones —salvo un par de excepciones— satisfacen como los mejores. O, en todo caso, como los que estaban por en el momento de subir al ring. Rubén Sepúlveda dio incontestables muestras de ser el más destacado mosca de la competencia. Claudio Barrientos sólo encontró un adversario difícil: el sureño Manuel Vega. Ortúzar, que no estuvo tan brillante como el año anterior, alcanzó a demostrar que es el número uno en pluma y Juan Díaz estuvo muy por encima del resto de livianos. Vicente García ganó bien, y con inteligencia, todas sus peleas. A él no se puede culpar porque Manolo Alvarez fue eliminado en las semifinales. Luis Núñez asombró con su contundencia y Hernán Rodríguez, solo se vió superado una vez: cuando peleó con Sergio Vergara. De Ramón Tapia no es necesario hablar, ya que todos conocen su capacidad. No tuvo rivales semejantemente. En cuanto a Carlos Lucas, solo vió superior a otras veces y, frente a Cabrini, tuvo momentos brillantes. Cierto es que fue superado en la vuelta final por un Cabrini lleno de voluntad y de decisión, pero cuando ya era tarde para descontar el terreno perdido. El campeón de peso máximo, Edgardo López, pese a su extrema juventud, fue una agradable revelación. No como un valor ya hecho, sino como una firme promesa para el porvenir.

—oOo—

EL PUBLICO de Chuquí también debió ganarse una plocha de oro, igual a la de los diez campeones. Porque fue también un campeón. Protestó a veces, es cierto, pero guardó la necesaria compostura. Fue seguidor y entusiasta, se emocionó con los buenos combates, aplaudió lo que le pareció digno de su aplauso, aunque fuera foráneo.

Y los jefes del campeonato también respondieron como campeones. Antonio Carmona, que presidió la competencia, Francisco Cabezas, Víctor Muñoz y Vicente Ferreyro, que actuaron como jurados. El mayor Sergio Arellano, gran árbitro, espléndido jurado y colaborador de gran eficiencia para todo. Rafael Nahmas, que volvió al arbitraje y lo hizo muy bien. Carlos Díaz, que mantuvo la calidad que todos le conocen. Hernán López, que anunció. En general, el cuerpo de técnicos que envió la Federación Chilena de Boexo al torneo tuvo un rendimiento magnífico. Fue una lástima que no pudiera estar presente en la fiesta Carlos Klockman, timonel máximo del boexo chileno. Porque se le deseaba recibir allá y atender. Y porque se habría sentido satisfecho del resultado de la competencia, en todos sus aspectos.

—oOo—

LOS ALTOS PERSONEROS de la Chile Exploration Company, que hicieron posible la realización del campeonato y que allanaron todas las dificultades que se presentaron, los dirigentes de la Asociación local, todos aportaron su esfuerzo para que la fiesta resultara brillante y magnífica. Rolando Hammer, Jefe de Deportes del mineral, los dos campeones del Departamento de Relaciones Industriales: Héctor Prieto y Alfonso Gacitúa, comprometieron la gratitud de quienes fuimos de Santiago. Y he nombrado a unos pocos. Porque sería cuento de nunca acabar hablar de todos. Además que muchos de ellos tienen apellidos tan difíciles...

Un gran campeonato, ya lo digo. Y un triunfo para el boxeo la idea de la Federación.

Los mejores combates y los mejores puñetes del campeonato del mineral

Barrientos-Vega, Castro-Alvarez y los impactos de Cabrini y Núñez

¿CUALES FUERON los mejores combates del Campeonato y cuáles los golpes más espectaculares y más brillantes? Vamos viendo:

Primero, ningún encuentro llegó a emocionar más que el de Manuel Alvarez con Luis Castro. Alvarez, que tuvo un primer round extraordinario, una vuelta de auténtico campeón, se entusiasmó y aceptó el juego de su rival. Luis Castro es de fuerte constitución, recio, aguantador, que atropella, empuja, lanza golpes de todas partes. Alvarez, en la segunda vuelta, tocado justo, aflojó. Pero, en los tres minutos finales, sacó a relucir su notable espíritu, su coraje, su entereza. Y, además, su calidad. Boxeó encima del contrario y realizó cosas magníficas. Conectó impactos tan justos que podrían haber derribado a un gigante. Pero, desgraciadamente, pega poco. Y el otro aguanta mucho. Fue una pelea formidable, electrizante. Por mucho tiempo se hablará de ella en Chuquí.

—oOo—

LUEGO TENEMOS esa final de peso gallo. Golpe a golpe, Barrientos y Vega disputaron la corona. El osornino comenzó mejor, pero siempre dando y recibiendo. Vega, que superó todas sus anteriores actuaciones y que estaba en espléndidas condiciones físicas y morales, se agrandó en seguida, y boxeando mejor que el olímpico, pegando con más justeza y con más sentido de la oportunidad, fue arriba en la segunda vuelta. Y tan sólo promediando la última etapa, aflojó. Ahí perdió la pelea. Pero la perdió por media nariz. Y en un combate tremendo.

Vega también protagonizo otro match estupendo: fue frente al marinero Hugo Díaz. Este, que es corajudo y pegador, descuida mucho su defensa. Y Vega lo calzó justo en el mentón varias veces. Cayó maltrecho el naval, pero reaccionó y siguió siendo duro contrincante. Sólo cuando, con un derecho sobre el ojo, Vega le rompió una ceja, amainó. Y el árbitro tuvo que detener el encuentro.

—oOo—

RECUERDO DOS puñetes que debieran haber sido filmados. Y los dos de izquierda. Cabrini y Farías estaban disputando el segundo round. Ganaba Cabrini hasta ese instante, pero Farías le resultaba hueso duro. Se estaba superando el de la Fach y, promediando el round, Cabrini lanzó un limpísimo uppercut de izquierda que dio, justo, justo, en la punta del mentón de Farías. Fue tan seco, tan exacto el impacto, que el de la Fach se desplomó...

El cross derecho con que Luis Núñez noqueó a Alberto Veas fue tremendo, dramático, estremecedor. Pero no fue esa su mejor marca. Con ello tan sólo confirmó su contundencia. Pero el semiuppercut izquierdo con que noqueó a Hernán Berti no fue perfecto. De corta trayectoria, pero cargado de dinamita y precisión. Dio en el hígado del pampino y éste se fue encorvando hasta quedar recogido e indefenso en la lona.

Hubo otros impactos para el recuerdo y otras peleas que entusiasmaron. Pero me parece que he señalado los que más merecían especial mención.

MOSCAS FINALISTAS.— Rubén Sepúlveda y Renato Alvarez, que disputaron la final de peso pluma. El peleador de la FACH demostró haber progresado y resultó un campeón muy convincente en la división. En la final peleó con mucho coraje y seguridad obteniendo un veredicto unánime y sin sombra de dudas.

Fallos errados y sus consecuencias

EN MATERIA de apreciaciones, en boxeo, es difícil dejar contentos a todos. De ahí que no siempre los fallos convenzan a la mayoría. Por eso, en este sentido, debo decir que, según mi apreciación (que puede ser valedera o no y que también puede ser equivocada o no), hubo algunos veredictos que no estuvieron ajustados a la realidad. Fueron pocos, sin duda alguna. Pero algunos influyeron en el resultado final de la competencia. Para comenzar, al declarar vencedor a Alberto Veas frente a César Sepúlveda que, para mí, le había ganado, se nos dio la oportunidad de aquilatar a un elemento nuevo que tiene muchas condiciones y que puede ser un gran valor más adelante. Veas, perdedor y todo, vale más que Sepúlveda. Y representa algo para el futuro Sepúlveda, en cambio, ya no puede ser más de los que es. Un fallo que no me gustó, pero que tuvo resultado favorable.

EN CAMBIO, esa decisión que privó a Sergio Vergara de entrar a la final, alteró fundamentalmente el orden de la categoría mediana ligera. Vergara debió ser el campeón, porque era el mejor. Y, para más, una inconsulta decisión del referee, en su última pelea, hasta lo privó del tercer puesto que era lo menos que se le podía.

MANUEL ALVAREZ, demostró también ser el mejor mediomediano ligero. En todo caso, debió efectuar la final de Vicente García. Julio Barrera, el mosca metropolitano, tenía que haber sido finalista. En todo caso, a él le correspondía el título de subcampeón. Pero, esa noche, el 99 por ciento de los asistentes vio ganar al minerito Renato Alvarez. Igual que, en la pelea Alvarez-Castro, todos vieron ganar a Castro. Resulta, entonces, excusable, el error de los jurados.

eligieron: NUEVA DIRECTIVA

ATLETICO CENTENARIO F. C.— Presidente, don Oscar Ahumada; vicepresidente, don Enrique Urrutia; secretario, don Manuel Olguín; prosecretario, don Mario Abdala; tesorero, don Oscar Quiroz; protesorero, don Humberto Gálvez, y directores, señores Luis Quintanilla, Emilio Salinas y Raúl González. Concertador de partidos, don Enrique Alvarado.

Breves del DEPORTE

La SECCION juvenil del Club de Yates de Algarrobo ha organizado una carrera de lanchas de alta velocidad para el domingo en la bahía de ese balneario. Será ésta la segunda vez que se organiza en nuestro país, una competencia de esta índole, pues la primera se efectuó en febrero del año pasado.

Se trata de un circuito triangular de aproximadamente dos millas, dividiéndose la prueba en dos categorías: una para lanchas con motores hasta de 20 HP, con 3 vueltas al circuito; la otra a 5 vueltas para lanchas con motores hasta de 40 caballos (desarrollándose una velocidad aproximada de 40 nudos). Para esta competencia se ha invitado a participar, entre otros, a corredores de los clubes de yates de Quintero, El Quisco, Villarrica, La Herradura, Papudo, San Pedro (Concepción).

Los organizadores desean que este espectáculo resulte todo un éxito; por eso es que se han preocupado de todos los aspectos para dar seguridad al público asistente, a los competidores, patrullaje para este fin, que cuenta con la cooperación de Carabineros y de la Capitanía del Puerto.

Habrá, además, una exhibición de los mejores elementos del ski náutico nacional, que será indudablemente un número de bastante atracción.

BOXEO EN CHUQUICAMATA

Aficionados que, sin llegar a ser campeones, animaron la competencia

Manuel Alvarez, Manuel Vega, Héctor Cabrini, Hugo Díaz y otros.

NO PUEDE olvidarse a algunas figuras de este campeonato que, sin llegar a clasificarse campeones, fueron grandes animadores de la competencia. Los hubo, sin discusión, en las diversas categorías.

Entre los novicios cité, en otro párrafo, a Edgardo López y a Julio Barrera, pesado y mosca de Santiago, a Alberto Veas, de la Naval, y otros. Entre los ya conocidos ocupa el primer lugar Manuel Vega, el gallo de la FACH. Protagonizó dos encuentros notables frente a Hugo Díaz y a Claudio Barrientos y demostró ser —entre todos— uno de los aficionados que más progresos puso en evidencia. Lamentablemente, le tocó finalizar con un olímpico que, eso sí, tuvo que estrujarse para ganarle una decisión mínima. El propio Hugo Díaz, conjudo y pegador, pero muy descubierto, causó sensación. También debe citarse a Juan Toledo, un mediomediano ligero de María Elena que perdió estrechamente con Manuel Alvarez (el público, incluso, silbó el veredicto). Toledo, que es de extracción metropolitana, es un auténtico peso liviano y, en una rueda de perdedores, actuó pesando 60 kilos y medio. Es bravo, consistente y de agallas.

MARIO TORRES, el pluma naval, es un peleador difícil. De guardia invertida, tiene cancha, es estilo y hueso duro de roer. Nadie le dio al campeón más trabajo que él. Sergio Vergara, un mediano ligero de Santiago, hombre que boxea desde hace varios años, pero que lo hace muy de tarde en tarde, demostró condiciones estimables. Por lo menos, pareció el mejor de su categoría. Con más ring, dándole más ardor, puede, incluso, llegar a ser un buen representante en la categoría. Héctor Cabrini, que comenzó ahogándose y estuvo a punto de perder en el debut. Y digo esto no porque haya ganado estrechamente, sino porque ya al minuto de pelea estaba agotado. Le falta entrenamiento, pero se fue poniendo, mejorando en el camino. Su K. O. frente a Farías fue espléndido. Y estuvo muy cerca de derrotar a un invicto. Lucas, que había realizado un segundo round estupendo, enduvo muy descompuesto en el último. Y si no hubiera tenido largas ventajas anteriores, habría perdido.

MANUEL ALVAREZ estuvo brillante| Sensacional. Tuvo chispazos geniales y rounds inolvidables. Pero su defecto mayor es justamente su sangre. Le gusta pelear, se entrevera en seguida y nada teme. Esto le perjudica porque, con más serenidad, con un espíritu un poco más conservador, podría rendir más y mechucarse menos. Su fibra combativa, a veces, lo pierde. Y, lamentablemente, no posee pegada ni físico suficientemente fuerte como para pelear así. Yo creo que si "Glotona" pegara y tuviera un físico más recio, podría llegar a ser una estrella en el profesionalismo. Porque posee mucha chispa, es un peleador de notable colorido, siendo también un técnico indiscutible.

MERECEN TODOS ellos ser mencionados. Pero también hay otro. Un muchachito picaro, que toma el boxeo con buen humor. Es Jorge Bolman, mosca de Santa Cruz. Se ríe, boxea con alegría, hace payasadas y extrañas maniobras. A veces, le resultan. Es un personaje simpático, que se hace querer. Por lo demás, es valiente y astuto.

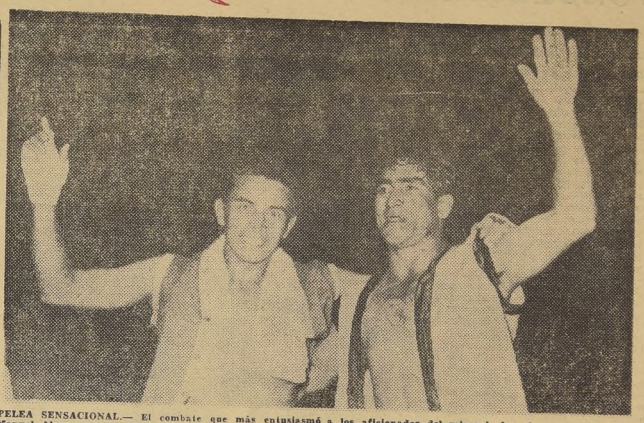

PELEA SENSACIONAL.— El combate que más entusiasmó a los aficionados del mineral, fue el que protagonizaron Manuel Alvarez y Luis Castro. Fueron tres rounds violentísimos en el que se impuso, a la larga, la mejor calidad técnica de Alvarez. Pero el jurado falló a favor del antofagastino que, por lo demás, era lo que querían todos los espectadores.

Resultados generales del campeonato

MOSCA.— Campeón: Rubén Sepúlveda (FACH); 2.o) Renato Alvarez (Chuquicamata); 3.o) Julio Barrera (Santiago).

GALLO.— Campeón: Claudio Barrientos (Concepción); 2.o) Manuel Vega (FACH); 3.o) Hugo Díaz (Naval).

PLUMA: Campeón: Alfredo Ortúzar (Concepción); 2.o) Mario Torres (Naval); 3.o) Alejandro Ossandón (María Elena).

LIVIANO.— Campeón: Juan Díaz (FACH); 2.o) Froilán Muñoz (María Elena); 3.o) Guillermo Romero (Concepción).

MEDIOMEDIANO LIGERO.— Campeón: Vicente García (Concepción); 2.o) Luis Castro (Antofagasta); 3.o) Manuel Alvarez (FACH).

MEDIOMEDIANO.— Campeón: Luis Núñez (Concepción); 2.o) Alberto Veas (Naval) 3.o) Amador Fernández (Santa Cruz).

MEDIANO LIGERO.— Campeón Hernán Rodríguez (Naval); 2.o) Víctor Gonzáles (Ferroviaria).

MEDIANO.— Campeón: Ramón Tapia (Santiago); 2.o) Hernán Cerda (Chuquicamata); 3.o) Eulogio Cerezo (FACH).

MEDIOPESADO.— Campeón: Carlos Lucas (Temuco); 2.o) Héctor Cabrini (Santiago); 3.os) Adrián Prieto (Concepción) y Jaime Farías (FACH).

PESADO.— Campeón: Edgardo López (Santiago; 2.o) Ernesto Trujillo (FACH); 3.o) Juan Muñoz (Santa Cruz).

PUNTAJE POR ASOCIACIONES (Para la disputa de la "Copa Anaconda").— Campeón: Concepción, 44 1|2 puntos; 2.o) FACH, 24 1|2; 3.o) Santiago, 28; 4.o) Naval, 23; 5.os Chuquicamata y Temuco, 10; 7.os) María Elena y Ferroviaria, 8; 9.o) Santa Cruz, 6; 10.o) Antofagasta, 3.

Balance favorable: caras nuevas

Edgardo López, Julio Barrera, René Fuenzalida, Alberto Veas y otros

HABLARE AHORA de las novedades. De los que, sin haber llegado a campeones, demostraron poseer virtudes que pueden darles, a corto plazo, un sitial destacado dentro del pugilismo chileno. Puede que algunos se queden a mitad de camino y que otros logren consagrarse. Tal vez algunos nunca pasarán de ser astros amateurs. Y puede, también, que otros logren, incluso, triunfar en el profesionalismo. Nunca se puede saber...

En peso mosca me entusiasmó Julio Barrera. Como posibilidad a corto plazo, si es que corrige sus defectos y aprovecha sus virtudes. Es un pugilista hasta cierto punto contradictorio. Se parece a Peloduro Lobos en su juego, está hecho para ser un gallo de riña y hay en él chispa para eso. Pero, a veces, se deja estar. Cuando arremete el contrario, suele cubrirse. Claro que, con eso, no recibe golpes. Pero deja que el otro impresione. Los golpes dan en sus guantes, pero eso no lo ve el público. Y da la oportunidad para que los espectadores —y los jurados— se equivoquen. Además, teniendo al rival listo, no lo hostiga, le da ocasiones para que se recupere. Es extraño esto, en él. Como si, de repente, se le fuera la onda y dejara vacíos incomprensibles. Pero hay mucha pasta en él.

También, y siguiendo con los mosca, hay algo en Renato Alvarez, un chico sumamente novicio que defiende a Chuqui y trabaja en la mina. Le falta mucho, es claro. Pero tiene que ser así, porque es un niño inexperto todavía. Y queda aún un muchachito de Antofagasta: Alan Araya, que algo posee.

——oOo——

EN MEDIOMEDIANO ligero apareció un noqueador: René Fuenzalida, de Santa Cruz. Cuando pega, es cosa seria. Pero todavía es un pugilista sumamente rudimentario. Juan Sánchez, su entrenador, tiene que trabajar duro con él, y con mucha paciencia. Tiene que enseñarle a boxear para que así no se pierda esa pegada tan contundente.

Alberto Veas, el mediomediano de la Naval es algo serio. Muy nuevito también, pero muy bien dotado. Porque, además de su físico, es hábil. Boxea con una línea técnica muy aceptable. Pero tadavía está lejos de madurar como boxeador. Hay mucho camino para el por delante. Y ojalá que, en la Armada, encuentre la oportunidad para perfeccionarse. Estos boxeadores marineros tienen una contra muy grande. De repente les toca andar embarcados y entonces el boxeo se termina. Interrumpen- co neso su aprendizaje y cuando vuelven a tierra, por pelear, no tienen tiempo para perfeccionarse. Pueda ser que Alberto Veas encuentre la posibilidad de aprender más y de pulirse. Porque hay mucha pasta en él.

——oOo——

Y LLEGAMOS al peso pesado. ¡Por fin tenemos una esperanza! Es Edgardo López. No les voy a decir que ya está listo para grandes hazañas, ni mucho menos. Está recién comenzando. Pero hay físico en él y hay nociones de boxeo. Se advierte la mano de Raúl Villalón y, como seguirá a sus órdenes, es como para esperar que madure. Tiene que trabajar su físico, fortalecerlo y endurecerlo. Hay muchos kilos de exceso en su organismo, necesita mucha gimnasia, duro trabajo de lucha romana, de carretera, de cortar árboles. Debe fortalecer sus dorsales, echar más caja, hacerse al duro deporte de las bofetadas. Pero se puede esperar mucho de él. No porque, a la primera, ya se haya clasificado campeón de Chile, sino porque tiene condiciones para mucho más.

DRAMATICO.— El match de Manuel Vega con Hugo Díaz fue uno de los más dramáticos de la competencia. En el tercer round, un derecho de Vega rompió una ceja al bravo marinero —que ya había sido derribado en dos oportunidades— pero que seguía luchando con entereza. La rotura de la ceja lo obligó a abandonar la lucha.

PEQUEÑAS NOTAS DEL CAMPEONATO

Algo más que agregar al Campeonato:

LOS MAS CONTUNDENTES.— Ramón Tapia y Luis Núñez. Pegaban, y el otro, o caía, o se descomponía visiblemente. A Tapia ninguno le aguantó hasta el final. A Núñez uno solo: Voltaire Vásquez. Pero éste, para conseguir mantenerse vertical hasta el término del combate, tuvo que arrancar a la desesperada durante los tres rounds. A pesar de tales precauciones, estuvo cinco veces en la lona.

LOS DE MEJOR BOXEO.— Manuel Alvarez, Alfredo Ortúzar, Rubén Sepúlveda, Héctor Cabrini, y, a ratos Carlos Lucas. Alvarez es brillante y espectacular, pero sin pegada. Ortúzar, todos lo conocen, es rápido, vivaz, inteligente. No estaba bien, pero, con su boxeo, retuvo el título de pluma. Rubén Sepúlveda ha mejorado mucho. Todavía le queda bastante de su frialdad, pero ya está adquiriendo chispa. Y el título obtenido le dará más confianza. Y deseos de seguir perfeccionándose. Héctor Cabrini es sobrio, reposado, algo lento. No estaba en su mejor condición, le faltaba mucho entrenamiento, pero tuvo momentos brillantes. De Carlos Lucas será necesario recordarle el segundo round de su pelea con Cabrini. Todo le salió bien.

EL MAS INTELIGENTE.— Vicente García. Sin grandes recursos técnicos, aprovechó al máximo lo que tiene y se dio maña para anular la terrible pegada de René Fuenzalida y las atropelladas espectaculares y desordenadas de Luis Castro.

FONTECILLA, ATLETA CON FIBRA

Por sus características de acción, parece un elemento de otra generación.— Lo que han sido 6 años de lucha contra el cronómetro.— La experiencia que le dejó Melbourne.— Hoy también animador de las filas juveniles de su club, el Green Cross.

EDUARDO FONTECILLA, el pequeño pero vigoroso atleta del Green Cross, es hoy una de las figuras de la pista. Figura forjada con coraje y bravura. La misma que luce en cada actuación que la de la actual. De la que contó con un Güiraldes haciéndolo todo a fuerza de corazón. O más tarde con Recordón, luciendo su esfuerzo insuperable en las vallas y en decatlón, los hermanos Ehlers, dueños y señores de los 400 metros. Y no olvidemos las hazañas ya pasadas de un Ewin Reimer, subiéndose felinamente en gesto fiero casi, con su garrocha.

Son sólo algunos de estos exponentes, hechos de rica fibra de luchadores los que recordamos al pasar, y al ponerlos en parangón con estas características del especialista actual de los 800 y 1.500 metros. No sabemos por qué hoy no son muy numerosos, como para animar una fiesta atlética. Tal vez del equiqueño Julio León pudiere surgir un exponente con tales atributos que las multitudes convierten tantas veces en su ídolo.

Quedamos esperándolo, ya que por lo menos Fontecilla es quien reúne en su modalidad fuerte y decidida para atacar las distancias, cualesquiera que sean, la posibilidad siempre latente de alcanzar una victoria imposible.

¡ME GUSTA PELEARLA! Son las expresiones con que el cordial atleta define su temperamento en la pista. Porque fuera de ella, Fontecilla es un hombre locuaz, sencillo y alegre, que nunca discute y que siempre reúne amigos y más amigas. Le gusta la lucha, sencillamente porque tiene responsabilidad de lo que va a hacer en una prueba, nos declaraba con vehemencia muy suya. Cree que todo competidor tiene la obligación de entregar todas sus energías para buscar el triunfo. Ese ha sido el concepto que ha mantenido en el atletismo desde que a los 21 años, con piernas endebles aún, corrió la maratón cuitureana, llegando 21.o entre más de 60 corredores. Esta colocación le dio una pauta de su capacidad, que sólo comenzó a aprovechar dos años más tarde, cuando Walter Fritsch le sacó de "pichanguear" los sábados y domingos en cualquiera cable.

SON SEIS AÑOS buscando dejar atrás el cronómetro, en jornadas que dijeron de desalientos, en un principio, cuando los progresos en manos del porfiado coach parecían excesivamente lentos. Pero Fontecilla no conoció la fatiga en ese entonces, ni menos ahora que confiesa 27 años. Le inculcó los secretos de los 800 metros primero, y más tarde los de los 1.500 metros. Saboreó pronto unas victorias en las competencias de categoría, que fueron su estímulo más valioso. Más aún, en su tienda del Green Cross, se le impulsó a mantener sus progresos, y a seguir adelante. Ya estaba transformado en un especialista, más que promisorio, de jerarquía. Vinieron los torneos sudamericanos desde 1953, y la época en que el nuevo astro de las distancias medias comenzó a brillar con luz propia. Eran seis años de duro bregar y de incontables sacrificios. Fontecilla no quiere hablar de ellos. Le agradaría olvidar estos entreveros, sallendo y metiéndose entre los mejores, hasta que logró superarlos. Le resta, sí, la satisfacción grande, por cierto, de haber empleado bien su tiempo en este lapso de su trayectoria atlética, ahora que disputa las llegadas a los Sandoval, a un Novas y hasta un Correa en los 5.000 metros, al cualquiera de estos especialistas de pergaminos, se descuida del empuje del "petiso" rubio como se le identifica cariñosamente.

OLIMPICO.— De esta manera, llegó a 1956 siguiendo los pasos del excelente Ramón Sandoval en 800 y 1.500 metros.

Sólo él prácticamente, y junto con Waldo —hermano del recordman—, podían presentarle lucha. No fue extraño entonces que se le premiara con el soñado viaje olímpico, a Melbourne. Más que por el valor de sus rendimientos en dichas pruebas —que distaban bastante de los índices mundiales— por dar un espaldarazo a su espíritu de superación en cada desempeño. A su voluntarioso afán de estar preparado en todo momento para afrontar un compromiso. Ya sea de su club, de su Asociación o de su país. Pocos atletas han llevado con más orgullo —le hemos visto— esa bandera que cruza el pecho luciendo los colores azul, blanco y rojo. Por eso Eduardo Fontecilla se mereció el estímulo máximo.

Interesantes lecciones le dejaron los Juegos. "Estar junto a Pirie, Chataway o Kutz. Seguir sus entrenamientos, cambiar impresiones con ellos, aunque sea a través de un intérprete, justificaban todo el esfuerzo que hice por integrar el equipo olímpico. Regresé íntimamente convencido, que sin ser atletas extraordinarios físicamente, han contado con sus progreso cual de fantasía, con medios que desconocemos en Sudamérica, y que se traducen en facilidades de todo orden para llegar hasta donde están colocados. No se comprenden de otra manera los planes de entrenamientos que pueden llevar a cabo diariamente, satregados por entero al atletismo, sin desconocerles el cariño enorme que cada uno tiene por sus pruebas favoritas.

Así sus físicos bien templados para un gran esfuerzo les permite practicar 10 veces 400 metros, dentro de un máximo de 1', con intervalos de 50 metros al trote para descansar. Acá, en la tarea que nos pide Albert Mainella, ese índice sólo alcanza a 1'03", con mayor descanso entre cada vuelta a la pista.

Hay en ambos sistemas un punto común que creo necesario destacar para que se valoricen debidamente los métodos del entrenador de la Federación. Es aquel que consiste justamente en la forma que les indico mejorar el fondo por la velocidad, ya que a fuerza de practicarla en forma tan intensiva, el atleta adquiere esa resistencia que precisa o de que carecía."

LO QUE HIZO EN MELBOURNE. — Fontecilla llegó quinto en su serie de los 800 metros y 10.o en la eliminatoria de los 1.500 metros. También intervino en los 3.000 metros steeplechase para retirándose después de las vueltas iniciales, ya que el presidente de la Federación Atlética, señor Solminihac, le había pedido que acompañase a Juan Silva en la maratón, aunque fuese en los primeros tramos. Más que nada por que el lotino se sintiere acompañado, hasta que el calor de la carrera le dominare sus nervios. Así ocurrió, aunque a los 10 kilómetros se le durmió un pie, y tuvo que abandonar su encomiable gesto de buen camarada, lo que sintió mucho, ya que se encontraba con fuerzas para seguir más adelante estimulando a Silva, que Fontecilla vio cómo era obligado también a dejar la ruta, bajo los efectos del intenso calambre, y cuando colocado entre los diez punteros, llevaba muchas posibilidades de llegar entre los cuatro mejor clasificados. "Tengo mucha fe en Silva —nos dice—, porque has condiciones suficientes en él para vencer este revés de 1956, en cualquiera oportunidad que se le presente para correr los 42,5 kilómetros. Tiene aptitudes físicas y una enorme voluntad para prepararse como corresponde. Ya lo verán si se sigue cuidando de sus aún jóvenes condiciones. Corrimos juntos en Melbourne, y por eso sé lo que digo."

EL "POTRERILLOS" ACTUAL.— Comparársele a Eduardo Fontecilla, el bravo semifondista olímpico, por sus características de coraje para luchar, que siempre brinda espectáculo, y que no es común en el atletismo chileno de hoy. De sólo mediana estatura, pero de paso fuerte y vivaz, el especialista del Green Cross hace recuerdos a LA NACION, y formula proyectos, en una interesante charla con "Fritz".

TAMBIEN ENTUSIASTA ANIMADOR.— A sus proyectos nos referimos en cuadro aparte. Son interesantes, ya que al se realizan el atletismo chileno tendrá refuerzos sus posibilidades en dos pruebas en que precisa de especialistas de real jerarquía: 3.000 metros con obstáculos y 5.000 metros.

Antes de finalizar esta charla con el distinguido atleta, se refiere finalmente a su trabajo necesario de hoy en la pista. A una faena que es un ejemplo para otras figuras que son egoístas en enseñar lo que saben. Es lo que Eduardo Fontecilla realiza entre la gente menuda del Green Cross que no dispone de un entrenador después del retiro a parecer definitivo de Alberto Tuorio. "Me resulta agradable verme rodeado de muchos jóvenes, damas y muchachos, que quieren ser atletas de verdad. Nos van entrenar en el Estadio Nacional, y están aprendiendo a ponerse las zapatillas. Así como se me estimuló en los pasos iniciales en la pista, justo es que yo retribuya lo que se hizo por mí. Por eso tengo fe en el entusiasmo con que están trabajando en los momentos que puedo hacerlo Luis Rogers, Eduardo Guinnacio, Luis Gutiérrez, un elemento que puede rendir mucho en 1.500 metros, y que tiene 22 años. También tienen condiciones Manuel Collao para los 800 metros, y María Obregón, una linda pista de pasto del Estadio de El Llano, que se nos facilita con gentileza de su Administración, que quiero agradecer."

Atléticas

54.60 METROS, es el nuevo record sudamericano del lanzamiento del martillo, si se homologa la distancia conseguida por el especialista brasileño, hasta el momento desconocido, Bruno Strohmeier, en un torneo que se efectuó en Porto Alegre el 11 de diciembre de 1956. Con ella, habría quebrado el record ya edetentca el chileno Alejandro Díaz, desde noviembre del mismo año, y que alcanza a 53.77 metros.

—oOo—

LA TENTATIVA la realizó, según la información que tomamos de "Gazeta Deportiva" de Sao Paulo, y enviada por su corresponsal en Porto Alegre, en una mañana de calma, aunque de mucho calor. Después de los primeros ensayos, en que Strohmeier mejoró el record gaucho de la prueba, exhibiendo mucha seguridad y potencia, en el cuarto logró estos 54.60 metros que, entendemos, serán enviadas para su homologación, por intermedio de las autoridades correspondientes.

—oOo—

LAS DISTANCIAS exactas conseguidas por el flamante recordman fueron las siguientes, según el despacho periodístico indicado: primer tiro, 53.19 metros, superior al record estadual; 2.o, 51.75 metros; 3.o, 48.42 metros; 4.o, 54.60 metros; 5.o y 6.o, nulos. El record gaucho era de 51.44 metros y el brasilero Haroldo Guimaraes, desde 1956.

—oOo—

NUEVOS VALORES están surgiendo en el atletismo del Brasil como, se ve, y se comentaba en nuestra reciente visita a Sao Paulo. Clara Müller, la ex atleta y hoy cronista de "Jornal Dos Esportes", se refería a las promisorias condiciones de la joven y bien dotada Leda Carvalho, atleta de 18 años, del club Tiradentes, que ya lanza 36 metros con el disco y casi 11 metros en bala.

—oOo—

ENTRE LOS VARONES, y siguiendo la tradición de buenos brincadores, especialmente entre los muchachos descendientes de japoneses, se observan con atención los progresos de Tamotsu Nishida, de 19 años, que salta, 3.90 metros en garrocha, y de Masaki Humeda que ha llegado a excelentes 7.27 metros en salto largo.

—oOo—

JOSE INFANTE y Cristian Raab, están dispuestos a mantener sus condiciones de 1.o y 5.o campeones sudamericanos del salto con garrocha, conseguidos en el sudamericano de Santiago de 1956, en una jornada muy grata para el atletismo chileno en la técnica prueba. Recuérdese que fuera de ellos, Gonzalo Rojas se clasificó 3.o en aquel desempeño tam-

—oOo—

EL SABADO, Infante estuvo nuevamente sobre 3.90 metros, y pudo salvar los 4 metros, sino se hubiera apresurado mucho en pedir 15 centímetros más. De haber tenido éxito en su esforzado intento, de lo que estuvo muy cerca en el tercer salto, entonces debió quedar atrás su marca nacional de 4.02 metros. Creemos que el excelente especialista, debe moderar un poco su entusiasmo por llegar más arriba, aún, cuando se ve bien y muy ganoso de energías, a pesar de la falta de tiempo que tiene para entrenar. Faltan dos meses para el triangular sudamericano, y es uno de los pocos seleccionados que ha demostrado estar ya en condiciones. Su nuevo cotejo con el brasilero Fausto de Souza y el buen argentino Roberto Argachá, será una de las atracciones del torneo.

—oOo—

CRISTIAN RAAB, volvió a tomar la garrocha, después de una ausencia prolongada del foso, que cuesta mucho dominar como también las diversas acciones de la prueba, —impulso, péndulo, paso de la valla—. A pesar de verse lento y sin agilidad suficientes, llegó a satisfactorios 3.60 metros, que dicen de sus expectativas de lograr 3.80 metros para abril, o más, si abandona su apatía para entrenar y que nos confesó hidalgamente. El saltador galo, es uno de los mejores dotados técnicamente, por lo cual debe hacer cualquier sacrificio para no malograr estos recursos, y la práctica de una prueba que, no ha dicho muchas veces, le gusta mucho.

—oOo—

¿QUE SERA DE GONZALO ROJAS?, se nos interrógaba ayer. ¿Ya desapareció definitivamente el eficiente atleta penquista, que como los anteriores, lució gran calidad en el sudamericano de 1956? No estamos en condiciones de informarlo, aún cuando pensamos que si no ha actuado en las competencias de su ciudad, es sencillamente porque no ha podido vencer las mismas dificultades que tuvo el año pasado y relacionadas con su profesión. Es de esperar, entonces, que la Federación se ponga en contacto con él, a fin de tenerla en cuenta cuanto antes entre los preseleccionados, y pueda concentrarlo en Santiago, como otros atletas de provincias. Vale la pena estimular a un especialista de sus condiciones.

—oOo—

CARLOS GAJARDO, el buen corredor de 800 y 1.500 metros, de la Universidad Católica, es posible que vuelva a entrenar después de mayo, y cuando ya haya recibido su título de abogado. Ya terminó sus estudios y la práctica reglamentaria, y estará en disposición de ponerse las zapatillas. "No abandonaré el atletismo, todavía, nos declaró el caballeroso atleta. Regresaré a los entrenamientos, lo antes posible, pero para dedicarme a los 1.500 metros y también a los 5.000 metros. Puede ser que tenga éxito en esta última prueba, aunque ya se de los proyectos que tienen también Sandoval y Fontecilla".

Proyectos

"Aunque me gustan mucho los 800 metros, y los seguiré corriendo por algún tiempo más —nos declara Fontecilla— quiero dedicarme principalmente en el futuro a los 5 mil metros, y en especial a los 3 mil metros steeplechase, en los que tengo un tiempo de 9'16", pero que espero rebajar bajo los 9'09" del record sudamericano de Santiago Novas. Para algo me ha de servir mi velocidad en medio fondo. Todo ésto sin olvidar éstos 1.500 metros, que ofrecen muchas emociones. Para ésto estamos trabajando algunos días de la semana, en la cómoda pista de pasto del Estadio de El Llano, que se nos facilita con gentileza de su Administración, que quiero agradecer."

"LLACOLEN" PISTA INCOMPARABLE DEL REMO

Escenario del Campeonato Nacional de marzo próximo.— 200 millones se han invertido en esta obra deportiva.— Lo que significa y representa "Llacolén".— Por primera vez correrán los 7 tipos de botes olímpicos en torneo nacional.— Cita de honor de los remeros del Pacífico.

El campeonato nacional de remo de mayor importancia, considerando todos los que se han realizado hasta la fecha, es el que tendrá lugar los días sábado 9 y domingo 10 de marzo en la notable pista olímpica de la laguna de San Pedro, de Coronel, centro náutico de la Asociación de Remo de Concepción, que ha sido construido en el fundo de "Llacolén", a diez minutos de la ciudad, en automóvil atravesando el imponente puente del Bío-Bío. Y es de mayor importancia, por cuanto por primera vez se congregarán las tres principales Asociaciones del país, Valparaíso, Talca y Concepción, por orden de antigüedad, en las siete pruebas olímpicas, vale decir en single y doble-scull; dos remos largos con y sin timonel; cuatro remos largos con y sin timonel y por último, en el bote de ocho remos, que es un verdadero deatlón acuático, y que da el mayor puntaje.

También participarán las Asociaciones de Iquique, Coquimbo, Puerto Montt y Talcahuano, en una prueba especial por el título de campeones de Chile en el bote tipo cadete que se denomina, criollamente, **"yola de rio a 4 remos con timonel"**, bote intermedio entre la yola de mar y el olímpico. Es una verdadera antesala de este último para acostumbrarse al tipo "outrigger", que es de equilibrio celoso y difícil de dominar.

Se estima que todavía es posible contar con la participación de Arica y Punta Arenas, cuyas dificultades de transporte no han logrado ser subsanadas, aún. Antofagasta y Lota, por inconvenientes técnicos insalvables, de orden interno, no podrán estar presentes esta vez.

"LLACOLEN".— Vista parcial de la pista de remo de Concepción, en la laguna de San Pedro, de Coronel, durante las regatas locales de selección para el Campeonato Nacional de marzo próximo. Por primera vez, Valparaíso, Valdivia y Concepción competirán en las siete pruebas olímpicas del reglamento internacional de la FISA.

¿QUE ES LLACOLEN? — No obstante la nutrida propaganda que ha rodeado la existencia de "Llacolén", hasta ahora no se tiene una idea bien cabal de lo que es, significa y representa.

Llacolén, es el nombre con que fue bautizado el centro remero de Concepción. Es un vocablo araucano, que quiere decir apacible y sobre el cual existe una historia romántica, de la india "Llancalán", que bañarse a la laguna de San Pedro, en la cual se daba cita su amado. Pero no nos interesa del tema de fondo. Llacolén, balneario náutico, sede del remo penquista y su habilitación, como tal, han invertidos doscientos millones de pesos, entre adquisición de terrenos y construcción de botes, embarcaderos, piscinas, dormitorios, casas-bodores, biblioteca, etc. También se construirán canchas de tenis, de golf y otros deportes. En la laguna no sólo se practicado el remo sino también el esquí acuático, el yachting. Todo esto ha sido posible gracias a la constitución de una Sociedad Inmobiliaria, dependiente de la Asociación de Remo, pero dirigida y regida bajo el patrocinio de la Asociación de Concepción la que ha dado Llacolén, no el Fiscal, a algunos creen. También ha contribuido el remo, como institución deportiva, a su construcción. ¿Cómo iba a contribuir, si el remo es deporte sin borderó?

En Llacolén, la propia laguna de San Pedro de Coronel ofrecía a de Concepción. El encanto del remo y un poderoso de atracción. Deportivamente hablando las Casas de Botes, que se disponen de dormitorios para 150 personas y éstos están habilitados con literas, proporcionadas por el Departamento de Deportes del Estado, bajo la tuición de la Asociación Chilena de Remo y Canotaje. Estas literas prestarán servicios a todas las Federaciones que realicen sus campeonatos nacionales en Llacolén, para cuyo efecto se ha dictado un reglamento, una vez estudiadas las experiencias del 10.o. Campeonato Sudamericano de Remo.

¿QUE SIGNIFICA LLACOLEN? — Para el deporte del remo en Llacolén" significa la solución del problema habitacional para los torneos nacionales como internacionales. Por una parte, y la existencia de una pista olímpica, de aguas tranquilas y profundas, que se presta admirablemente para campeonatos nacionales, sudamericanos y olímpiadas. Significa también, un centro deportivo para el Comité Olímpico de Chile, que estará totalmente terminado y mejorado cuando nuestro país logre ser sede de los Juegos Panamericanos. La pista debe ser prolongada en 200 metros.

Significa "Llacolén", en gran escala, la oportunidad que se brinda al remo para mejorar su nivel técnico y realizar, allí una Escuela de Entrenadores que podría financiar el Departamento de Deportes del Estado, a base de utilizar los elementos del Instituto de Educación Física y Técnica de la Universidad de Chile, que se han graduado en los cursos prácticos y teóricos que ha dirigido la propia Federación de Remo.

¿QUE REPRESENTA "LLACOLEN"? — "Llacolén", pista incomparable para el remo sudamericano, representa el esfuerzo de un grupo de entusiastas dirigentes, visionarios, que venciendo un cúmulo de dificultades y complejos, se dieron a la tarea de convertir la laguna de San Pedro en lo que es hoy. En esta tarea, se vieron apoyados cien por ciento por la Federación que les prestó dirección y asesorías técnica legal y administrativa en los comienzos. Después ellos se barajaron solos y siendo tan jóvenes actuaron como experimentados timoneles.

Fue durante la celebración del 4.o Centenario de Concepción, por allá por 1949, cuando se echaron las bases para fundar la Asociación penquista, luego del campeonato nacional que se efectuó en Talcahuano en medio de una lluvia torrencial. Victor Tesser, Miguel Torregrosa, Roberto Kuhn y Alberto Santelices, entre muchos otros, han sido los guías de esta obra. A sus desvelos, preocupaciones y espíritu de combate se debe "Llacolén", que representa lo que puede la voluntad creadora del hombre cuando lucha por un ideal noble y patriótico.

"Llacolén" representa, genuinamente también, el espíritu de progreso de la Federación Chilena de Remo Amateur, que desde hace doce años ininterrumpidos de labor, bajo la dirección de Alberto Labra y un grupo de expertos colaboradores, viene bregando por difundir el remo en todo el territorio, afrontando éxitos y fracasos, pero sin **"soltar"** el remo por ningún motivo.

Aquí, en Llacolén, tendrá lugar el X Campeonato Nacional de Remo y, de concurrir los peruanos, como se anuncia, aunque inconfirmadamente, la justa de las **"paladas"** por minuto y de los botes con proas afiladas, se transformará en una hermosa cita náutica de los remeros del Pacífico, que juntos y unidos, "hegan" por nivelarse con sus avezados congéneres del Atlántico.

¡EL CASIMIR LEGITIMO!

ECONOMICE $ 10.000 por cada terno, comprando su corte de casimir en SOTOMAYOR 776 (casa particular) **¡GRATIS!** le enseñaremos a conocer **EL CASIMIR LEGITIMO PARA QUE JAMAS SE ENSARTE.**

VEA NUESTRAS OFERTAS: Gabardinas, paim beach y casimires, colores y diseños de moda, desde $ 3.000 el corte de 3 metros. CASIMIR MUY FINO Y PEINADO: $ 8.000 los tres metros. Dos cortes: $ 14.000. Variado surtido en colores y diseños de moda para todo presupuesto. (Nuestros casimires NO TIENEN FALLAS). Visítenos sin compromiso.

Sotomayor 776, (casa particular)

TAMBIEN LOS SABADOS

PREPARATIVOS.— En primer plano, remeros chilenos se adiestran en la pileta de remo, preparándose para intervenir en el Campeonato Nacional en Concepción, con los peruanos. Con un espejo al frente, ellos mismos acusan sus defectos para corregirlos. En el grabado, el entrenador argentino, de Concepción, Higinio Sevilla, ejecuta diversos movimientos ante sus dirigidos.

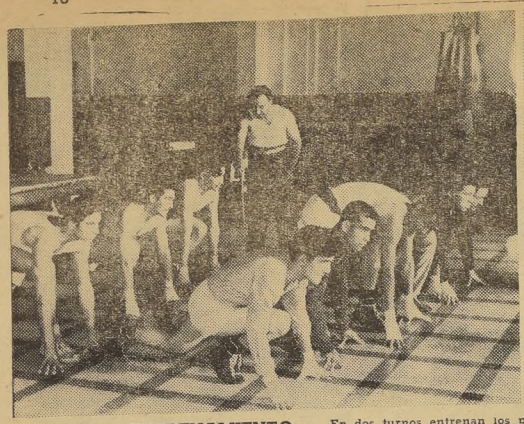

EN PLENO ENTRENAMIENTO.— En dos turnos entrenan los pugilistas del Club Yarur. A las 16 y a las 19.30 horas, en su amplio gimnasio, que está situado en el interior de la fábrica. En el grabado de la izquierda, un grupo en clase de gimnasia, dirigido por el entrenador Pedro Martínez. A la derecha, los mismos jóvenes en "pelea con la sombra", sobre el cuadrilátero, dirigidos por Martínez y Arturo Rojas, que a veces se turnan en sus labores.

Hay que estimularlos

Yarur B. C.

Hace ya catorce años que fue fundado el club boxeril Yarur por empleados y obreros de esa fábrica.— Don Jorge Yarur fue su gran impulsador, incluso hasta trabajando guantes con el entrenador Arturo Riveros.— Varios elementos de valer surgieron de esta institución boxeril.

Escribe TOMAS MURRAY

LUIS SILVA, destacado elemento del club, que se clasificó tercer campeón de Santiago el año pasado, en la categoría pluma.

EN 1943, LA actividad pugilística amateur era más intensa. En los programas semanales de intercentros figuraban elementos vastamente conocidos y con notables aptitudes para practicar boxeo. Varios empleados de la firma Yarur, amantes al arte de la llamada "defensa propia", estimaron que ellos podían también organizar un centro de boxeo en la Fábrica, y al comenzar enero de aquel año, llevaron a la práctica una idea que la concibieron unas de esas tantas noches que concurrían al Caupolicán, al Estadio Chile, o al México.

Fue así como un grupo de empleados y obreros de la Fábrica se reunieron en sus oficinas y echaron las bases para fundar un nuevo club de boxeo en esta capital. Entre los más entusiastas y decididos, se encontraban Miguel Adasme, Eduardo Ellis, Luis Jerez, Marcos Gutiérrez y Nibaldo Palma, quedando en la presidencia el señor Ellis, y como secretario, el señor Adasme. La directiva honoraria quedó integrada por los siguientes señores: Juan Yarur L. (Q. E. P. D.), Jorge y Amador Yarur Banna, Daniel Fuenzalida y Elías Malky, personas que prestaron su valioso concurso para hacer realidad un sentido anhelo de la juventud de esa Industria Textil. Cabe destacar que entre los más decididos impulsadores de esta obra, figuran los señores Jorge Yarur, abogado y socio de la firma, y don Daniel Fuenzalida Mayol, jefe de Bienestar de la Fábrica. Don Jorge Yarur confirmó su entusiasmo luego después de construirse el gimnasio, ya que regularmente asistía al ring, donde practicaba boxeo, con el entrenador Arturo Riveros. De esta manera, el actual gerente dé la Caja de Crédito de Inversiones predicaba con el ejemplo, aprendiendo a tirar el jab, el hook y hasta el "rabbit punch..."

REGIO GIMNASIO.— La Fábrica, que en ese entonces encabezaba don Juan Yarur, cooperó materialmente en todo, construyendo un cuadrilátero en alto, con sus implementos respectivos, además de paralelas, guantes, pulching ball, elásticos, lonas, masas y cuanto requiere un gimnasio bien montado, incluyendo regios baños fríos y calientes. El gimnasio mismo que se halla instalado en el interior de la Fábrica, posee aposentaduría para mil personas. Cuenta también con la cancha de fútbol que está situada al frente, donde el club realiza festivales al aire libre en la época de verano.

SUS MEJORES PUGILES.— La institución, que tiene ahora nuevos elementos, tuvo hombres de valer y que actuaron en varias competencias oficiales. Entre éstos señalamos a Arturo Acevedo, Mario Tejo, Eduardo Rojas, Luis Troncoso, Manuel Soto, Enrique Torres, Zenón Arenas, Juan Gutiérrez, que fue vicecampeón Panamericano; Manuel González, Antonio Pizarro, Rolando Calderón, Juan Córdova, Héctor Cuevas y Héctor Puchit.

LA DIRECTIVA.— La directiva que actualmente dirige los destinos de esta institución, está formada por las siguientes personas: Honorarios, presidente, don Jorge Yarur; vicepresidentes, señores Amador Yarur y Carlos Yarur; directores, señores Daniel Fuenzalida y Elías Malky. Presidente efectivo, señor Mario Lemus; vicepresidente, señor Enrique Ramírez; secretario, señor Miguel Adasme; tesorero, señor Heriberto Reyes; directores, señores Luis Troncoso; Concertador, señor Pedro Zúñiga y entrenadores, señores Pedro Martínez y Eduardo Rojas.

Debe señalarse también que el primer entrenador del club fue don Luis Vargas; luego, después, el ex campeón amateur Arturo Riveros; en seguida, el ex profesional norteamericano nacionalizado, Willie Murray, y actualmente sirven de profesores de boxeo, los señores Martínez y Rojas.

Ganó el título Club Campeón

EN 1948, el Yarur Boxing Club se clasificó campeón de Santiago en el torneo metropolitano realizado ese año en esta capital, ocasión en que la institución tuvo éste honor por la notable actuación que les cupo a los aficionados Manuel Carrera, Manuel Soto, Arturo Acevedo y Eduardo Rojas. Fue seguramente la mejor época del Club, dado el hecho que contaba con boxeadores más avezados y varios de los cuales ingresaron después al profesionalismo.

De sus filas han salido hombres que actuaron en el Campeonato Nacional de Chuquicamata como Ernesto Trujillo, Gabriel Contreras y Pedro Cancino. Entre los elementos que defienden actualmente los colores de esta joven institución boxeril, sobresalen Manuel Dutten, Aurelio Rivera, Luis Silva, José Aguirre, Víctor Solar, Manuel Zapata, Jorge Tobar, Sergio Bustamante.

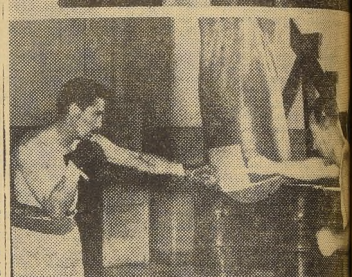

ENSEÑANDO A GOLPEAR.— En el grabado, el entrenador Pedro Martínez enseña a golpear el saco de arena al aficionado Víctor Mediano, y abajo, el entrenador Pedro Martínez hace lo mismo con el joven Luis Silva, que aplica un recto izquierda.

LA DIRECTIVA.— Los hombres que dirigen los destinos del boxeo en la fábrica, son los que aparecen, de izquierda a derecha: Luis Troncoso, delegado; Asociación; Miguel Adasme, secretario; Mario Lemus, presidente, y Heriberto Reyes, tesorero.

FORMANDO ESTRELLAS

La actual directiva de esta institución que se halla dispuesta a darle mayor importancia al boxeo dentro del personal de la fábrica, tiene en carpeta la organización de un campeonato interno que se denominará "Formando Estrellas", en el que actuarán exclusivamente elementos nuevos que laboran en la industria. Los dirigentes redactarán un reglamento especial para el desarrollo de esta competencia, al paso que se instituirán valiosos premios para los vencedores y vicecampeones.

Para la fecha inaugural de esta competencia que será, seguramente, un buen espectáculo deportivo para el personal, se invitará a dirigentes del boxeo; altos funcionarios de la Fábrica, y representantes de la prensa y radio de esta capital.

JOE LOUIS SE ESTRENO EN SU

CUANDO Joe Louis, estuvo en esta capital en febrero del año 47 en posesión de su corona de campeón mundial de todos los pesos, entrenó en el gimnasio de esta fábrica que aun cuando se limitó la entrada, fue mucha la gente que se congregó para verlo desplazarse en el cuadrilátero en vísperas de su recordada exhibición con Arturo Godoy, con quien trabajó tres rounds con guantes de 14 onzas en el Estadio Nacional bajo los auspicios de la empresa Simonet. El negro bombardeador de Detroit, convirtió en la atracción de costos días que vivió en nuestra capital, donde recibió exquisitas atenciones de los hermanos Yarur y demás gentes deportivas del boxeril de esta fábrica.

ASES DEL DEPORTE CHILENO:

David Arellano

...y los hermanos en varias ocasiones fue internacional y uno de los más firmes pilares del antiguo Colo Colo, el de la época gloriosa de nuestro fútbol. Por aquel entonces ocupaba la plaza de ... pero, al incomparable Guillermo Saavedra —el mejor centro half del mundo en el Campeonato Mundial de 1930, en Montevideo— y a Oscar González Figueroa, el famoso "Colo Colo", quien se caracteriza... ...en los ... ...tos del out, con la mano, tiraba la pelota poco menos que a la mitad de la cancha. Además, "Colo Colo" era de una vitalidad asombrosa; chuteaba muy fuerte y ofrecía un aspecto de "cacique". González tenía ... ...ta de fierro". Francisco Arellano actuó por el equipo de la Escuela de Artes. Luego se fue a Arica con sus hermanos Alberto y David, y volvió a Santiago, en donde le tocó hacer el servicio militar. Por este último motivo, defendió los colores del Maestranza. Posteriormente, entró al Magallanes y, en seguida, cuando se produjo la división— de la que hablaremos en su oportunidad— formó en Colo Colo.

El "Mono" Arellano también fue profesor, como Alberto y David. Sigue en la fila de los "seis Arellanos", Carlos, reacio al deporte, no lo practicaba ni le gustaba. Futbolísticamente fue la "oveja negra" de ... ...a de auténticos deportistas. Después de Carlos viene David. A David le sigue Alejandro. Futbolista también, pero sin destacar. Fue dirigente en Melipilla, en donde casó con la señora Inés Grisolía. Vino, en seguida, a la capital y, naturalmente, ingresó en Colo Colo, en donde capitaneó el tercer equipo. Es de advertir que los Arellano formaron el segundo y tercer cuadro de los albos, pues, hasta ese entonces, sólo figuraba el primer equipo que contaba de 14 jugadores y nada más. Los equipos inferiores, segundo y tercero, fueron integrados por "cabros" del Liceo, sobre todo donde Alberto hacía sus clases. Finalmente, Guillermo, el menor de los "grandes" Arellano, fue también un crack destacado e internacional, además de profesor, como sus hermanos. Guillermo era centro half de la Escuela Normal, y ya en ese tiempo sobresalió nitidamente.

Guillermo estuvo también un tiempo en Brigada Central, el club de los carabineros. Llegó a Colo Colo e hizo ala con José Miguel Olguín, el popular "Cantimplora", apodo que obedecía a que en esa época, en hípica, era dueña y reina de los hipodromos una yegua de ese nombre. En esa forma, se volvió a formar de nuevo la famosa ala Arellano-Olguín. Guillermo había ocupado el puesto de su fallecido hermano David, aunque, fuerza es reconocer, que nunca llegó a ser un crack de los quilates del incomparable gran capitán de los albos. Guillermo fue internacional varias veces. Por ejemplo, en el Campeonato Mundial de Montevideo, en 1930, fue como interior izquierdo; pero allá, a última hora, en el partido con Argentina, y por determinación del entrenador Jorge Orth, se le colocó de puntero izquierdo, puesto al cual no estaba acostumbrado. Las crónicas de ese tiempo aseguran que, a dicho error, se debió, principalmente, la derrota de Chile frente a Argentina, por 3 a 1. Por lo demás, el único gol del seleccionado nacional lo hizo, precisamente, Guillermo Arellano.

MEXICANO "PAJARITO" MORENO DERRIBO AL ARBITRO Y LUEGO PUSO NOCAUT AL ADVERSARIO

HOLLYWOOD, 13. (U. P.)— El mexicano Ricardo "Pajarito" Moreno derribó accidentalmente anoche al referee Frankie Van con un golpe especial en el segundo round, y luego venció por K. O. a Tommy Bain en el tercer round de la pelea señalada a diez vueltas.

Moreno, golpeando salvajemente, alcanzó a Van con un gancho de izquierda cuando el árbitro intentó separar a los boxeadores. Van, que sufrió una cortadura en el labio superior, declaró que "no me aturdió, pero al me tiró".

Unos 6.100 fanáticos colmaron el estadio de la Legión Americana y vieron cuando Bain caía, aparentemente sangrando, al minuto y 22 segundos del tercer asalto.

Moreno, de 127 libras (57,6 kilógramos) conectó un tremendo gancho de izquierda que envió al irlandés, de igual peso, boca abajo sobre la lona, ensangrentado por la nariz y la boca. Bain se levantó antes de terminar la cuenta, pero dando vueltas aturdido e indefenso cuando el árbitro declaró terminado el match.

La salvaje batalla también ofreció el espectáculo de un intenso cambio de golpes después de sonar la campana que ponía fin al segundo round. Van, que no intentó contener la pelea, dijo más tarde: "Nadie oyó la campana, pues había mucho ruido".

Moreno fue el agresor desde el comienzo de la pelea, utilizando fuertes uppercuts de derecha a izquierda que al fin cerraron uno de los ojos de Bain.

Esta victoria fue el trigésimo primer K. O. que se acredita Moreno en 33 peleas profesionales.

Cosas que Pasan

Brasil anunció envío de team de Pernambuco para Copa O'Higgins

La CBD anunció ya que para la segunda versión de la Copa O'Higgins, trofeo a disputarse en Santiago en agosto o septiembre próximo, proyecta enviar el seleccionado de Pernambuco, un cuadro que ha obtenido consagratorios triunfos frente a las selecciones carioca y paulista, los "grandes" del fútbol brasileño.

En el momento, la selección pernambucana está integrada por los siguientes jugadores: Oswaldo; Caicara y Lula; Zequinha, Mirim y Nenzinho; Geo, Naninho, Gringo, Soca y Zeca.

Titulares del Ataque

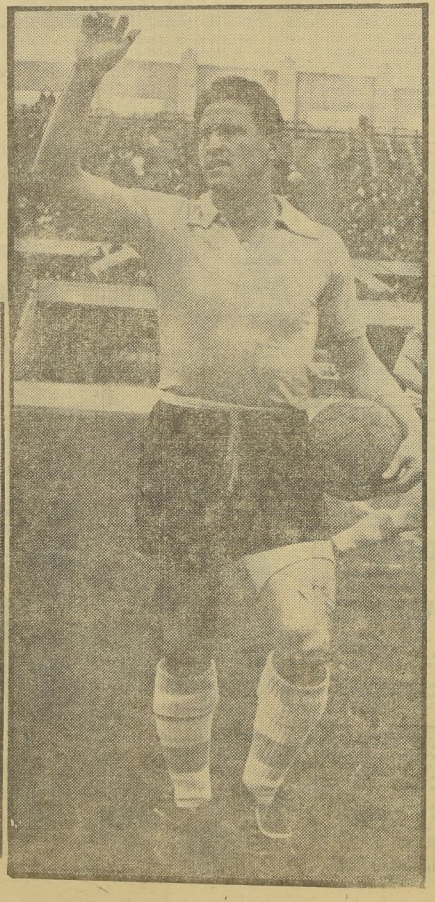

Hasta el momento aparecen como los más seguros integrantes de la ofensiva que actuará en Lima, los cracks Jaime Ramírez, Jesús Picó, Jorge Robledo, José Fernández y Leonel Sánchez. En el match frente a Rengo, el ataque del seleccionado se vio muy bien, con buen fútbol y con efectividad. Esta fórmula es la que está ensayando Salerno y aun cuando no ha completado su preparación, se observa un cierto entendimiento. En las prácticas que restan se podrá observar si encajan en el planteamiento proyectado por el "coach". En todo caso hay magníficos suplentes, que valen tanto como los titulares: Prieto, Espinoza, Verdejo, Tello y Aguila, estarán listos en el caso que se precise el reemplazo y de seguro que rendirán en la misma medida que los titulares. Con excepción de Verdejo y Picó, los demás tienen experiencia internacional. En esta ocasión se sabrá si aquéllos poseen "clase", de la que mucho se necesita en compromisos de la envergadura del torneo de Lima, en el que se toparán con la flor y nata del fútbol continental. El domingo, frente a San Lorenzo de Almagro, darán un examen riguroso, para establecer en seguida cuál es la clave, la fórmula que más conviene imponer en la constitución definitiva del cuadro. En los grabados aparecen los cinco titulares, esto es, Ramírez, Robledo y Sánchez, arriba, y Picó y Fernández.