PATTERSON VENCIO A JACKSON POR K.O.T. Y RETUVO SU TITULO DE CAMPEON

EL ARBITRO DETUVO LA DESIGUAL CONTIENDA EN EL DECIMO ROUND

NUEVA YORK, 29. — (UP). — (Por Jack Cuddy). — Floyd Patterson, campeón mundial de peso pesado más joven de la historia, retuvo esta noche su título frente a Tommy (Huracán) Jackson por knochout técnico en el décimo round.

Patterson, que defendía por primera vez el campeonato conquistado al vencer a Archie Moore, dominó a su adversario en forma abrumadora y lo derribó tres veces. Pero Jackson, con una resistencia y una valentía extraordinarias, no se dio jamás por vencido y siguió luchando hasta el fin.

Aunque recibió un castigo violentísimo en todo el combate, persistió en llevar el ataque contra su adversario, más joven, más rápido y de más pegada. Al terminar el match

(A la página 3, N.o 33)

TIEMPO PARA SANTIAGO:
BUENO. NUBOSIDAD MATINAL
TEMPERATURA DE AYER:
MAXIMA: 10.5 grados C. a las 16 horas 30 minutos.
MINIMA: 2 grados C. a las 7 horas 36 minutos, y se pondrá a las 18 El Sol saldrá a las 7 horas 36 minutos, y se pondrá a las 18 horas 3 minutos.— La Luna saldrá a las 9 horas 43 minutos, y se pondrá a las 22 horas 23 minutos.
FASE: Cuarto creciente el día 2 de agosto.

LA NACION

AÑO XLI — MARTES 30 DE JULIO DE 1957 — SANTIAGO DE CHILE — PRECIO: $ 30.— N.o 14.482

EDICION DE 16 PAGINAS

CRONICA	Págs. 1, 2 y 3	CABLES	Pág. 9
REDACCION	4	AGRICOLA	10 y 11
POLITICA	5	LOTERIA	12
PROVINCIAS	6	DEPORTES	13
TURF	6	ECONOMICOS	14
VIDA SOCIAL	7	TEATROS	14 y 15
GENERALES	8	MAGAZINE	16

Medidas de emergencia contra la epidemia

Escuelas y Liceos autorizados para suspender sus clases

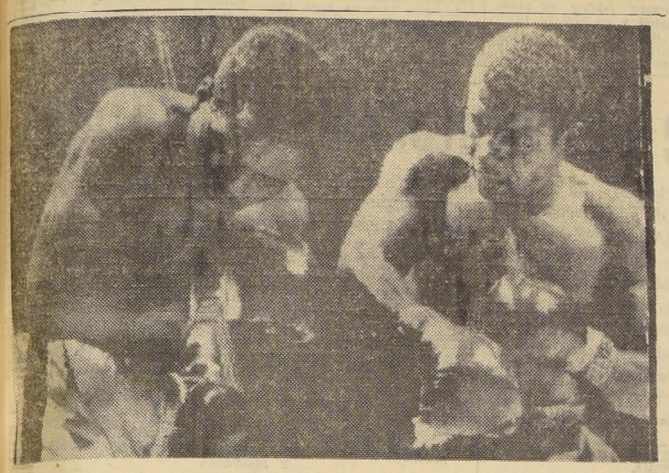

Floyd Patterson, campeón mundial de todos los pesos, castiga reciamente al desafiante, Hurricane Jackson, junto a las cuerdas. El match disputado anoche en el Polo Grounds, de Nueva York, terminó con el triunfo categórico del campeón, que se impuso por K. O. T. en el décimo round. Jackson sufrió tres caídas y al final del match sangraba profusamente de la nariz y boca y tenía un ojo totalmente cerrado por el abrumador castigo que recibió desde el primer round.— (Radiofoto United Press).

Confianza en el plan chileno contra la inflación, expresa Henry F. Holland

"El programa que ha trazado el Gobierno es el que más beneficia al pueblo chileno. También es mi convicción que, dado el valor y la energía con que el Gobierno ha defendido su programa, éste prosperará", expresa el señor Henry F. Holland, Secretario Adjunto para los Asuntos Latinoamericanos de Estados Unidos, en carta dirigida al Ministro de Economía, general Horacio Arce, cuyo texto es el siguiente:

"1 de julio de 1957. — Excelentísimo señor Horacio Arce, Ministro de Economía.— Santiago de Chile.

Muy estimado señor Ministro:

Me es muy grato manifestarle mi agradecimiento por las muchas cortesías que me extendió Ud. en el curso de mi última visita a Santiago. Espero sinceramente que el resultado de nuestras conferencias sea una colaboración más estrecha y más constructiva de parte de la firma de Klein & Saks.

Respecto al problema de la estabilización de la economía chilena, estos son tiempos decisivos. Estoy convencido de que el programa que ha trazado el Gobierno es el que más beneficia al pueblo chileno. También es mi convicción que, dado el valor y la energía con que el Gobierno ha defendido su programa, éste prosperará.

"Con un saludo cordial a Ud. y a su estimable señora, se despide su amigo sincero.— (Fdo.): Henry F. Holland".

Gobierno manifestó sus condolencias a Japón

El Subjefe del Protocolo visitó, ayer al Embajador del Japón, señor Rakuso Yaguchi, y le presentó condolencias, a nombre del Gobierno, por las víctimas que han causado las inundaciones que acaban de producirse en ese país.

LA GRIPE AFECTA A CUARTA PARTE DE LA POBLACION

Los estudiantes de Medicina llamados a ayudar en el SNS

Graves alteraciones en las actividades educacionales, bancarias, locomoción colectiva, movimiento ferroviario y atención de la industria y el comercio, está provocando la violencia de la epidemia de influenza que desde comienzos de la semana recién pasada ha comenzado a extenderse por toda la ciudad.

Aunque aún no existen estadísticas completas, debido a que hora por hora están siendo víctimas del flagelo nuevas personas, se estima que el mal ha cogido a la cuarta parte de la población. Extensas colas se han formado frente a las farmacias, en busca de analgésicos para el dolor de cabeza y calmantes para la fiebre.

A pesar de que la mayor parte de los enfermos hace esfuerzos por soportar en pie la crisis, son millares los que están cayendo a la cama. Los servicios asistenciales no han podido hacer frente a la demanda médica y los pedidos de visita domiciliaria, han aumentado a una cuota superior en diez veces a lo normal.

El Servicio Nacional de Salud está tomando todas las medidas de emergencia para impedir la epidemia total y entre otros acuerdos, ayer tomó la resolución de contratar a los estudiantes de Medicina de los últimos cursos para reforzar los equipos médicos de los hospitales y centros de salud. Cabe señalar, al respecto, que alrededor de un treinta por ciento de los facultativos se encuentra en ca-

(A la página 5, N.o 53)

Diariamente y cuando menos se piensa, piños de animales bloquean por completo el tránsito y la locomoción en el sector neurálgico de San Diego, comprendido entre Franklin y San Joaquín. Micros, buses, camiones y camionetas, así también como los peatones, deben detenerse para dar paso a los piños de ovejas, chanchos o vacunos que van o vienen desde las ferias de los alrededores. Otros van directamente al Matadero Municipal. Existe una disposición municipal que prohibe el paso de animales entre las 7 y las 21 horas, pero como este sector queda en el límite de las comunas de Santiago y San Miguel, nadie quiere hacerse responsable de esta situación. Mientras ésto se aclara, la circulación de vehículos se suspende a cada momento con los inconvenientes del caso. El ganado tiene la preferencia...

TEMBLOR MODERADO SUFRIO ZONA NORTE

Un temblor moderado sacudió ayer, a la una y 17 minutos de la madrugada, la zona norte del país.

De acuerdo a los informes recibidos por la Dirección General de Carabineros, alcanzó grado tres en Iquique, Antofagasta y Tocopilla; dos, en María Elena y Calama, y uno en Taltal.

El sismo no fue percibido al norte de Iquique ni al sur de Taltal.

Los informes del Instituto Sismológico de la Universidad del Estado indican que el fenómeno se registró en dos fases: a la 1.17.45 horas y a la 1.19.30, respectivamente, estimándose su epicentro a unos 1.400 kilómetros al norte de Santiago.

Consejo de Gabinete se reúne hoy a las 9 hrs.

El Ministro Secretario General de Gobierno, don Mario Ciudad Vásquez, informó ayer en la tarde que el Presidente de la República, Excmo. señor don Carlos Ibáñez del Campo, ha convocado a reunión de Consejo de Gabinete para hoy a las nueve de la mañana.

CONDOLENCIAS DEL GOBIERNO POR EL SISMO EN MEXICO

El Ministerio de Relaciones Exteriores, en nombre del Gobierno de Chile, presentó ayer sus sentimientos de condolencia al Excmo. señor Embajador de México en nuestro país, don José de J. Núñez y Domínguez, por el desastre causado por el terremoto que se abatió sobre la capital mexicana y otras ciudades de esa nación hermana. El subjefe de la Dirección de Ceremonial y Protocolo, don Alberto Mardones, hizo, en efecto, una visita especial al representante de México, quien se mostró sumamente agradecido por esta atención, y manifestó que transmitiría a su Gobierno esa nueva demostración de confraternidad de Chile.

Otras instituciones y numerosos amigos y simpatizantes de México han hecho patentes a la misión diplomática mexicana sus expresiones de pésame por la catástrofe en referencia.

Gobierno y sectores de la producción rindieron homenaje a Hernán Videla Lira

Cumplió 20 años como presidente de la Sociedad Nacional de Minería

Reconocimiento de 20 años de labor

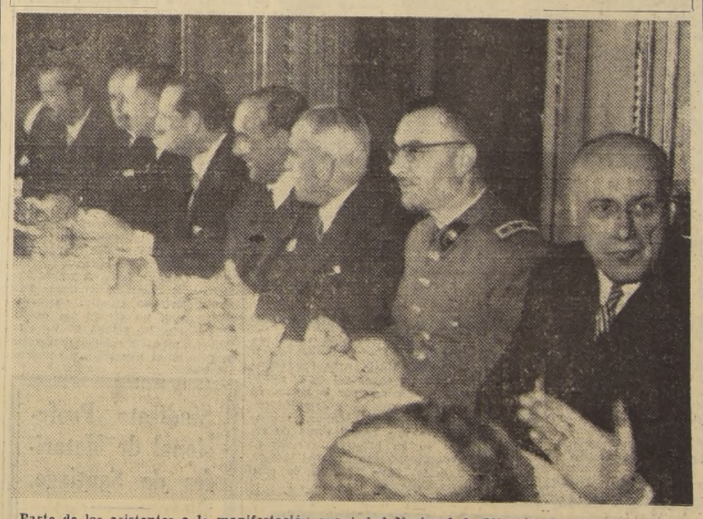

Parte de los asistentes a la manifestación que se ofreció ayer al mediodía, en el Club de la Unión, al señor Hernán Videla Lira, con ocasión de haber cumplido 20 años como presidente de la Sociedad Nacional de Minería. De izquierda a derecha, el Ministro de Minería, don Osvaldo Sainte-Marie; el Presidente del Senado, don Fernando Alessandri; el vicepresidente de la Sociedad Nacional de Minería, don Francisco Cuevas Mackenna; el festejado, don Hernán Videla Lira; don Héctor Conca; el Embajador del Perú, Excmo. señor Goyfisolo; Ministro de Economía, general don Horacio Arce, y don Jorge Alessandri, presidente de la Confederación de la Producción y el Comercio.

Es auténtico adalid de la minería, dijo don O. Sainte-Marie

Personeros del Gobierno y de los diversos sectores de la producción y del comercio rindieron homenaje ayer al senador don Hernán Videla Lira, con ocasión de haber cumplido veinte años como presidente de la Sociedad Nacional de Minería. A esta manifestación, que tuvo lugar poco después del mediodía en el Club de la Unión, asistieron los Ministros de Minería y de Economía, don Osvaldo Sainte-Marie y general señor Horacio Arce, respectivamente; el Presidente del Senado, don Fernando Alessandri; don Ricardo Ossa, presidente de la Sociedad Nacional de Agricultura; don Domingo Arteaga, presidente de la Sociedad de Fomento Fabril; don Jorge Alessandri, presidente de la Confederación de la Producción y el Comercio; señor Hernán Elgueta, presidente de la Cámara Central de Comercio; Embajador del Perú, Excmo. señor Enrique Goytisolo; senador señor Isauro Torres, diputado don Hugo Zepeda, señor Juan Marco, presidente de la Asociación Minera de Copiapó; don Eugenio Heiremans, vicepresidente de Fomento Fabril; don Francisco Cuevas Mackenna, vicepresidente de la Sociedad Nacional de Minería, y numerosos amigos del festejado y representantes de diversas otras entidades y organismos.

DISCURSO DE OFRECIMIENTO. — Correspondió ofrecer la manifestación al señor Francisco Cuevas Mackenna, quien hizo una

(A la página 5, N.o 56)

El 13 de agosto viajará a Buenos Aires el Ministro de Hacienda

Presidirá delegación chilena a Conferencia Económica de la OEA.

Presidiendo la delegación chilena a la Conferencia Económica Interamericana que, organizada por la OEA, se efectuará en Buenos Aires el 13 de agosto próximo, viajará a esa capital el Ministro de Hacienda, don Eduardo Urzúa Merino.

Lo acompañarán el gerente general del Banco Central, don Felipe Herrera; los funcionarios de la misma entidad, señor

(A la página 5, N.o 51)

...ofertas especiales por BALANCE

ACORDEONES HOHNER

Student V, 48 bajos	72.000	
5%	3.600	
	75.600	
Mignon, 8 bajos	15.500	
	775	
	16.275	
Erika a botones, 8 bajos	34.000	
	1.700	
	35.700	

Lápiz pasta automático, fab. USA. . . . . $ 250

Patines Roll-fast de lujo fab. USA $ 4.800
5% 240
5.040

Máquina Gillette-V .. $ 1.200

CASA FIONA
UNION CENTRAL COSTADO T. METRO CASILLA 1701 STGO.

CONCURSO Carozzi
BODAS DE ORO
1907 al servicio de los hogares 1957 chilenos
Cambie las etiquetas de los productos CAROZZI por MILLONES DE PESOS EN PREMIOS.
Pida el Folleto con las bases a: Concurso Carozzi — Quilpué.
O canjee las etiquetas directamente en este diario

LICORES JL LOS MEJORES

Lea RELATO POLICIAL de los martes en ULTIMA PAGINA

Murió otro de los Veteranos del 79, D. José Inostroza

Ha fallecido en esta capital, a la edad de 105 años, el mayor Veterano del 79 don José Inostroza Espinoza, cuyos restos serán sepultados hoy, a las 15.30 horas, en el Mausoleo Militar (Cementerio General), con los honores correspondientes a su jerarquía.

LOS INDUSTRIALES DE ÑUÑOA SE REUNIERON EN SOC. FOMENTO FABRIL

En la tarde de ayer, a invitación de la SFF, se reunió en el local de esa institución un grupo de industriales de la comuna de Ñuñoa, para debatir los problemas que afectan a los industriales de esta comuna y establecer la cooperación que debe prestar la SFF para la solución de los mismos.

PRESIDENTE DE LA CORTE REASUMIO CARGO AYER

Reasumió ayer su cargo, después de breve licencia, el presidente de la Corte Suprema de Apelaciones, don Lucas Sanhueza, quien fue subrogado por el Ministro don Miguel González Castillo.

Recibido del cargo, el señor Sanhueza tomó conocimiento inmediato de todas las materias pendientes, proveyendo numerosos procesos.

Dos desconocidos asaltaron anoche a chofer de taxi

Dos desconocidos, cerca del Estadio Recoleta, robaron anoche dinero en efectivo y una lapicera fuente a un chofer de taxi, después de intimidarlo con un revolver y un afilado cuchillo.

José Correa Trucios, propietario y chofer del taxi, patente XO-965, de San Miguel, tomó, en Santos Dumont con Recoleta, a dos pasajeros. Uno, bajo, regordete, más o menos bien vestido, y otro alto, casi elegante. Le ordenaron seguir por Recoleta hacia el Sur.

Al llegar a la altura del Estadio Recoleta, el más alto le puso un revólver a la altura de la sien derecha, y su acompañante, un cuchillo en el cuello, ordenándole parsimoniosamente la entrega de todo el dinero que llevaba consigo. Ante la amenaza, Correa sacó su billetera y una lapicera fuente, que los asaltantes le arrebataron. Luego se perdieron en las sombras.

El afectado dio cuenta de este hecho en la Tercera Comisaría.

Un voraz incendio destruyó anoche, a las 22.20 horas, la propiedad ubicada en la calle Compañía N.os 1551 y 1586, ocupado el primero por las Agencias Varias E. Sahr y Cía. Ltda., importadores y distribuidores, y el segundo, que corresponde a los altos, por la fábrica de confecciones finas Confex. Dada la alarma, concurrieron todas las compañías de bomberos, logrando los voluntarios circunscribir el fuego a la propiedad amagada, evitando que las llamas se propagaran a las casas colindantes. La propiedad quedó completamente destruida por el fuego y los daños se calculan en más o menos 25 millones de pesos, habiendo fuertes seguros comprometidos.

EN LA MONEDA

EL PRESIDENTE de la República, Excmo. señor Ibáñez, viajará el sábado a Viña del Mar, con el objeto de colocar la primera piedra del nuevo edificio de la Escuela Naval.

EL INTENDENTE de Magallanes, señor Cécil Rasmussen, se entrevistó ayer con el Presidente de la República, Excmo. señor Ibáñez, para exponerle los problemas de su zona.

EL EMBAJADOR de Bolivia, señor Renán Castrillo, pasó ayer a saludar al Jefe del Estado, General Ibáñez.

EL SEÑOR Thomas Coleman, médico del Cónsul honorario de Chile en Forth Worth, Texas, señor Jack Danciger, hizo ayer una visita de cortesía al Presidente de la República.

EL ALCALDE de San Isidro (Perú), señor Carlos Nehauss, quien se encuentra en Santiago, con motivo de celebrarse la Semana Peruana, pasó ayer a saludar al Presidente de la República.

LOS DIRIGENTES de los sindicatos de comerciantes de ferias y mercados fueron recibidos por el Presidente de la República, Excmo. señor Ibáñez, a quien le agradecieron la libertad de precios para los productos de chacarería.

JULIO MATTICH, que completó dos millones de kilómetros de vuelo al cruzar la frontera de Chile con Argentina, en vuelo de itinerario de los cuadrimotores Super Douglas D.C. 6-B de LAN Chile, en la ruta a Montevideo

DON DOMINGO ARTEAGA VIAJARA HOY A TALCA CON GERENTE DE S.F.F.

El presidente de la Sociedad de Fomento Fabril, don Domingo Arteaga Infante, acompañado por el gerente general de esa institución, don Arturo Aldunate Phillips, viaja, hoy a Talca con el objeto de asistir, especialmente invitados, a la Junta General de Socios de la Asociación de Industriales del Centro, ASICENT, asociación que agrupa a los industriales de Curicó, Talca y Linares, realizando una intensa labor para la protección y desarrollo de los intereses de las industrias establecidas en esa importante zona del país.

ASICENT celebra su asamblea anual y en ella su presidente, don Hernán Cruz Concha, dará lectura a la memoria y balance.

Regresó la Expedición Militar a la Patagonia

En un avión transporte de la Fuerza Aérea regresó ayer a Santiago, procedente de Puerto Montt, la expedición a la Patagonia, que comandó el mayor señor René Gajardo y a cuya labor se puso término en cumplimiento de instrucciones emanadas del Ministerio de Defensa Nacional.

Los expedicionarios, que regresaron a las 17.17 horas a Santiago, aparte del mayor Gajardo, son los tenientes Antonio Parisi y Marcos Lucares y el vicesargento 1.o Nemesio Zamora. El resto de los expedicionarios, pertenecientes al Cuerpo de Carabineros, quedó en Puerto Montt a cargo de la lancha "Gloria", embarcación que sirvió al grupo para movilizarse por los canales y ríos de la región sur.

HOY VISITAN AL MINISTRO. — Entrevistado por "LA NACION", el mayor señor Gajardo se excusó de formular declaración alguna, "hasta no rendir cuenta al Ministro de Defensa Nacional". Solamente se limitó a decir que "la expedición había cumplido su cometido" y que hoy se presentará al Ministro, a quien informará en detalle de la expedición, que durante 72 días recorrió y exploró gran parte de la Patagonia Occidental, hasta los mismos límites con Argentina, cubriendo un recorrido total de 1.800 a 2.000 kilómetros.

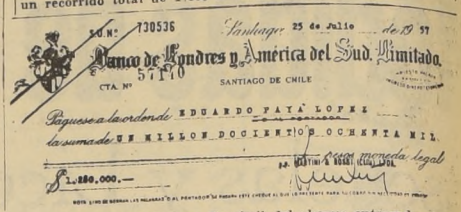

PREMIO MILLONARIO. — Facsímil del cheque entregado al premiado, por Eduardo Payá López, después de vencer en el concurso "De Martini a Millonario", en la audición de Radio Sociedad Nacional de Minería, bajo los auspicios de la firma Martini Rossi (Chile) Ltda.

INCOMUNICADO POLICIA QUE MATO A SU PRIMO

Mañana se hará reconstitución de la escena.

El detective Hermes Armando Ortiz Olea, que aparece como autor de la muerte de su primo hermano, Juan Olea González, de 21 años, acaecida por accidente al escaparse un tiro al policía, mientras revisaba su revólver de servicio en la habitación donde se encontraban ambos, fue incomunicado ayer por el juez del Tercer Juzgado del Crimen.

De acuerdo a la legislación especial que existe al respecto para los funcionarios de Investigaciones, el policía Ortiz cumplirá su incomunicación en el Cuartel General del Servicio.

RECONSTITUCION. — El Magistrado adelantó ayer a LA NACION que mañana, a las 16 horas, se efectuará la reconstitución de la escena en el mismo sitio del suceso, calle Ernesto Ried N.o 979-A, en la Población Juan Antonio Ríos.

Esa dirección corresponde al domicilio de la víctima y del policía, pues éste vivía allí como pensionista de la familia de su extinto primo.

Nuevo domicilio tiene el Secretario de la Corte Suprema, señor De la Barra

El Secretario de la Corte Suprema, don Francisco de la Barra Cruz, trasladó ayer su domicilio desde la calle Sazié a la Avenida El Dante N.o 4192, de la comuna de Las Condes, teléfono 480782. Esta avenida queda a la altura del 4200 de Apoquindo.

Cabe señalar que en casos relacionados con vencimientos de plazos para apelar, o deducir recursos, el Secretario del Tribunal está facultado para recibir los escritos respectivos hasta las 24 horas del día del vencimiento, en su domicilio.

TRES OBREROS CAMINEROS ATROPELLADOS POR CAMION

Uno murió cuando era llevado en el mismo vehículo hasta el hospital.

LAUTARO. — El 27 del actual, en el camino entre esta ciudad y el pueblo de Pillanlelbún, en su empalme con la Carretera Panamericana, la camioneta OA-366 de, Lautaro, atropelló a tres obreros que trabajaban en obras de la Carretera, pereciendo uno de ellos cuando era llevado en el mismo vehículo al Hospital Regional.

El vehículo era conducido por el agricultor Julio Fernández Cruz, quien atropelló, debido a la mala visibilidad, a los obreros Eloy Torres Palma, Guillermo Jaramillo Clemer y José del C. Segundo Valenzuela Becerra.

Este último falleció cuando el señor Fernández lo trasladaba al hospital, en su camioneta.

Jaramillo quedó hospitalizado, grave.

A BALAZOS TRATARON DE PERSUADIR A PRESUNTO COMPRADOR EN UN BAR

No hirieron a nadie, pero quebraron un espejo avaluado en $ 30.000.

Los acomodados jóvenes Antonio Theoduclos V., de 26 años, y Hugo Larraín Martínez, de 24, ambos solteros, se habían reunido ayer en la tarde en el elegante bar ubicado en Agustinas esquina de Mac-Iver, para discutir una transacción comercial típica de sus actividades.

En un momento dado, y por causas que ellos se han negado a declarar a la policía, ambos sacaron a relucir sendas armas de fuego —pistola Mauser y revólver sin marca—, respectivamente, efectuando numerosos disparos.

Los proyectiles disparados no hirieron a ninguno de los clientes que estaban en el bar, pero destrozaron un espejo avaluado en 30 mil pesos.

Por este daño y el escándalo, los dos jóvenes vendedores quedaron detenidos por Carabineros.

RIO MAPOCHO DEVOLVIO CADAVER DE INDIGENTE

El río Mapocho devolvió ayer, a las 13 horas, frente a la Fábrica Hirmas, el cadáver de un desconocido de aproximadamente 40 años de edad, pobremente vestido, que presentaba lesiones en su rostro del tipo de las producidas por el arrastre de las aguas.

El cuerpo fue enviado al Instituto Médico Legal.

EBRIO QUE CAYO A UN CANAL FUE RESCATADO

VILLARRICA.— Ayer fue rescatado de las aguas del canal donde cayó el domingo por la noche, en estado de supuesta intemperancia, Alfonso Becerra Muñoz, encontrándose una gruesa suma de dinero en su billetera, además de su documentación personal íntegra. El occiso tenía 52 años de edad y era agricultor.

DOS CASAS EN POBLACION DE LA CORVI EN ANCUD DESTRUYO UN INCENDIO

ANCUD.— Dos casas de la Población "Bórquez Solar", de la Corporación de la Vivienda, fueron destruídas en la madrugada de ayer por un incendio cuyas causas no ha sido posible precisar. El fuego destruyó las casas habitadas por el profesor Iván González Becerra y el Inspector de Obras Públicas, Rolando Castillo Carmona. El primero, no evaluó los daños. El segundo, los estima en un millón de pesos. No hubo desgracias personales ni hay seguros comprometidos.

Propuestas Públicas

DIRECCION DE VIALIDAD
OFICINA DEL INGENIERO DE LA PROVINCIA DE SANTIAGO

Pídense propuestas públicas para ejecutar la pavimentación experimental del camino de Matucana a El Partenón, Klm. 0.104,80 al 0.272,85, ubicado en la Quinta Normal, con un presupuesto oficial de $ 731.540, las que se abrirán el día 6 de agosto de 1957, a las 12 horas. Se podrán presentar sólo contratistas que estén inscritos en las Categorías "A", "B" y "C".

Bases y antecedentes, consultar en la Secretaría, Santo Domingo 1362. Los documentos anexos se recibirán hasta el día 30 del presente.

EL INGENIERO DE LA PROVINCIA

DIRECCION DE PAVIMENTACION URBANA

Solicítanse Propuestas Públicas

para la ejecución de calzadas de hormigón de cemento vibrado y obras complementarias en la calle GUILLERMO DAY, de la Comuna de PALMILLA, con un Presupuesto Oficial de $ 4.374.474.00

APERTURA: Alcaldía de PALMILLA el lunes 12 de agosto de 1957, a las 16 horas. Categorías: PRIMERA, SEGUNDA o TERCERA.

Consultar bases y antecedentes en la Oficina de Partes de esta Dirección, calle Moneda N.o 723, Santiago, o en la Delegación de SAN FERNANDO.

EL DIRECTOR.

MINISTERIO DE OBRAS PUBLICAS
DIRECCION DE VIALIDAD.— CHILE.

INSCRIPCION ESPECIAL

Llámase a Inscripción Especial de Contratistas inscritos en Primera Categoría en el Registro General de la Dirección de Vialidad, para la pavimentación del camino de Renca a Malloa, Km. 0 al Km. 5, en la provincia de O'Higgins, con un presupuesto de $ 52.900.000.

Esta Inscripción Especial se cerrará el día 3 de agosto a las 12 horas.

Bases y demás antecedentes para esta Inscripción Especial podrán solicitarse diariamente de 15 a 17 horas, en la Secretaría del Departamento de Estudios de Caminos y Aeródromos, calle Morandé N.o 71, 4.o piso.

EL DIRECTOR DE VIALIDAD.

Propuestas Públicas

DIRECCION DE VIALIDAD
OFICINA DEL INGENIERO DE LA PROVINCIA DE SANTIAGO

Pídense propuestas públicas para ejecutar la provisión de materiales y mejoramiento de varios caminos de las comunas de Talagante, Peñaflor e Isla de Maipo, del departamento de Talagante, con un presupuesto oficial de $ 2.855.960, las que se abrirán el día 9 de agosto de 1957, a las 12 horas. Se podrán presentar los Contratistas que estén inscritos en las categorías "A", "B" y "C".

Bases y antecedentes, consultar en la Secretaría, Santo Domingo 1362. Los documentos anexos se recibirían hasta el día 2 de agosto.

EL INGENIERO DE LA PROVINCIA

SERVICIO de SEGURO SOCIAL

PROPUESTAS PUBLICAS

Por los siguientes trabajos a ejecutarse en Morandé 107:

a) Confección Cajas para venta de Estampillas;
b) Estanterías;
c) Cielo falso en Hall;
d) Cambio de pavimento;
e) Revestimiento de material antisonoro, y
f) Pavimento en 1.er piso.

Las propuestas se abrirán el 6 de agosto. Bases y antecedentes en Agustinas 1161, 5.o piso, de lunes a viernes, excepto jueves, de 17 a 19 horas.

Las propuestas deberán presentarse por rubros, separados.

EL DIRECTOR GENERAL

Sindicato Profesional de Matarifes de Santiago.

Se cita a reunión general del Sindicato Profesional de Matarifes de Santiago, para el miércoles 31, a las 17 horas: Tabla: Elección de directorio 1957-1958.

EL DIRECTORIO.

Agencia de "La Nación"
ROBERTO CARRASCO ORTEGA
Arturo Prat 1561

Sindicato Profesional de Empleados del Hipódromo Chile

Se cita a Asamblea General Extraordinaria para el lunes 5 de agosto, a las 18.30 y 20.30 horas, en Agustinas 648.

Tabla: Elección de Directorio, período 1957-1958.

Elección de Delegado del Personal.

EL PRESIDENTE.

Dirección de Pavimentación de Santiago

La I. Municipalidad de Santiago, ha acordado la pavimentación de aceras y calzadas de las calles: PLAZA ARGENTINA; MORANDE, entre Avda. Bernardo O'Higgins y Moneda; RAMON CARNICER, entre Marín y Joaquín Díaz Garcés; SAN ALFONSO, entre Avda. Bernardo O'Higgins y Salvador Sanfuentes; MANUEL RODRIGUEZ, entre setenta y un metros al norte y trenta y ocho metros al sur de Moneda; ARICA, entre General Velásquez y Los Muermos.

Esta Dirección ha iniciado los trámites para ejecutar dichas obras y en cumplimiento a lo establecido en el Art. 48 de la Ley 11.150 sobre Pavimentación de Santiago, se pone en conocimiento de los propietarios de dichos predios, que las dimensiones de los frentes y prorrateos de superficie, que en conformidad a la Ley, les corresponde pagar por las obras de Pavimentación arrojan los resultados que a continuación se indican:

PRORRATEO DE SUPERFICIE Y CALZADA PLAZA ARGENTINA

COSTADO NORTE

N.o Predio	Propietario	Frente E.	V.	Prorrateo Superficie	Calzada	Aceras
Alameda Bernardo O'Higgins esquina N. O. Chacabuco						
3153|71	Arzobispado de Santiago	21.10	—	170.45		
3189|77	Banco Español Chile	14.70	—	118.75		—
3199|95	Patricio Rámila G.	10.25	—	82.80		—
	Total cargo vecinos	46.05	—	372.—		—
	Cargo Direc. Paviment.	—	—	342.—		—
	Cargo Municipalidad	—	—	336.—		73.—
	Total	46.05	—	1.050.—		73.—
Alameda Bernardo O'Higgins entre Chacabuco y Matucana						
3201|07	Antonio Ferrán y Cía.	12.90	—	172.63		62.96
3223|25	Humberto del Favero	13.80	—	108.50		56.35
3237|47	Banco de Chile	17.90	2.80	140.74		73.49
3255|71	Suc. Fortunato Costa C.	19.30	—	151.75		42.13
3267|99	Suc. Rosa V. de Guzmán	36.30	—	285.41		55.63
5|23 p. M.	Luis Cardone B. y otro	8.90	—	69.97		27.44
	Total cargo vecinos	109.10	2.80	929.—		318.—
	Cargo Direc. Paviment.	—	—	744.—		48.—
	Cargo Municipalidad	—	—	923.—		70.—
	Total	109.10	2.80	2.596.—		436.—
Alameda Bernardo O'Higgins entre Matucana y Ecuador						
3301|33	Habitaciones Económ. Matucana	72.85	—	521.42		270.35
3237	Municipalidad de Stgo.	57.30	—	410.12		237.69
3389	Feria Soc. "El Tattersall"	10.80	5.—	77.30		24.06
3391|3415 p|E.	Mario Picó y Cía. Ltda.	45.—	—	322.08		186.67
3417|31 p|E.	Mehech y Sarquis y otros	5.60	—	40.08		23.23
	Total cargo vecinos	191.55	5.—	1.371.—		742.—
	Cargo Direc. Paviment.	—	—	1.081.—		417.—
	Cargo Municipalidad	—	—	943.—		102.—
	Total	—	—	3.395.—		1.261.—
Alameda Bernardo O'Higgins esquina N. P. Ecuador						
	Cargo Municipalidad	—	—	929.—		371.—
	Total	—	—	929.—		371.—

COSTADO SUR

Alameda Bernardo O'Higgins esquina S. P. San Borja						
402|06	Isidro Serrano R.	12.05	—	180.—		—
	Total cargo vecinos	12.05	—	180.—		—
	Cargo Direc. Paviment.	—	—	329.—		—
	Cargo Municipalidad	—	—	752.—		314.—
	Total	—	—	1.261.—		314.—
Alameda Bernardo O'Higgins entre San Borja y Exposición						
s|n. (411|683 p. San Borja)	FF. CC. del Estado	251.90	—	1.749.—		1.102.—
	Total cargo vecinos	251.90	—	1.749.—		1.102.—
	Cargo Direc. Paviment.	—	—	1.658.—		658.—
	Cargo Municipalidad	—	—	6.597.—		1.530.—
	Total	—	—	10.004.—		3.290.—
Alameda Bernardo O'Higgins esquina S. O. Exposición						
902|28	Asociación Pobladores de la Estación	73.70	—	530.—		292.—
	Total cargo vecinos	—	—	530.—		292.—
	Cargo Direc. Paviment.	—	—	504.—		34.—
	Cargo Municipalidad	—	—	1.496.—		81.—
	Total	—	—	2.530.—		407.—

PRORRATEO DE SUPERFICIE DE CALZADA MORANDE ENTRE ALAMEDA BERNARDO O'HIGGINS Y MONEDA

COSTADO PONIENTE

N.o Predio	Propietario	Frente	Prorrateo Sup. calzada
80	Presidencia de la República	111.—	506.—

COSTADO ORIENTE

25	Banco del Estado	61.80	421.—
71	Ministerio Obras Públicas	102.60	455.—
s|n. esq. S. O. Moneda	Intendencia de Santiago	28.60	155.—
	Total cargo a vecinos		1.537.—
	Cargo Dirección de Paviment. Stgo.		860.—
	Cargo I. Municipalidad de Stgo.		249.—
	Total		2.646.—

PRORRATEO DE SUPERFICIE DE ACERAS CALLE RAMON CARNICER ENTRE MARIN Y JOAQUIN DIAZ GARCES

N.o Predio	Propietario	Frente	Prorrateo Sup. acera
COSTADO PONIENTE			
Esq. N. P. Marín (N.o 092 p. M.	David Mois S.	20.60	97.—

PRORRATEO DE SUPERFICIE DE ACERAS Y CALZADA DE CALLE SAN ALFONSO ENTRE AV. BDO. O'HIGGINS Y S. SANFUENTES

N.o Predio	Propietario	Frente	Superficie aceras	Superficie calzada
COSTADO ORIENTE				
15|83	Soc. Inmobiliaria "Ciudad Moderna" Ltda.	132.40	542.30	557.80
29|13 por S. S.	Asoc. Población de la Estación	23.85	97.70	100.40
	Totales	156.25	640.—	658.—

PRORRATEO DE SUPERFICIE DE ACERAS Y CALZADA CALLE MANUEL RODRIGUEZ ENTRE 71 M. AL NORTE Y 38 M. AL SUR DE MONEDA

N.o Predio	Propietario	Frente	Sup. calzada	Sup. aceras
(ORIENTE) de Moneda al Norte				
1575 p. M.	Finlay y Cía. Ltda.	26.05	244.—	120.—
133|35|39	Comunidad Soc. Inmobiliaria "Manuel Rodríguez	17.40	163.—	80.—
	Comunidad Edificio Manuel Rodríguez Ltda.	17.—	160.—	78.—
	Cargo a vecinos	60.45	567.—	278.—
	Cargo Dirección de Pav.	—	272.—	—
	Totales	—	839.—	278.—
(ORIENTE) de Moneda al Sur				
1588 p. M.	I. Municipalidad de Stgo.	—	304.—	168.—
	Cargo Dirección de Pav.	—	161.—	—
	Totales	—	465.—	168.—

PRORRATEO DE SUPERFICIE DE ACERAS CALLE ARICA ENTRE GRAL. VELASQUEZ Y LOS MUERMOS

N.o	Propietario	Frente	Sup aceras	Est. Veh.
COSTADO NORTE				
3947	Ismael Cordero	13.10	23.—	9.00
COSTADO SUR				
3910	José C. Pana	6.40	8.—	—
404 p. G. V.	Temac S. A.	9.70	21.—	3.00
	Totales	29.20	52.—	3.00

Los reclamos sobre estas cifras deberán presentarse por escrito a la Dirección de Pavimentación de Santiago, calle Valentín Letelier N.o 13, dentro del plazo de quince días, a partir de la primera publicación; la falta de presentación oportuna, dará por aceptadas las dimensiones de los frentes y los prorrateos respectivos; los cobros serán formulados una vez iniciados los trabajos.

ENRIQUE RENARD HOWLAND
Ingeniero Civil
Director de Pavimentación de Santiago.

SE DECRETO DUELO OFICIAL POR MUERTE DE CASTILLO ARMAS

El Gobierno ha decretado duelo oficial por tres días, a contar desde hoy, por la muerte del Presidente de Guatemala, coronel don Carlos Castillo Armas, según se informó ayer en la tarde en la Moneda, y el Presidente de la República, Excmo. señor Ibáñez, envió un cable de condolencias al Vicepresidente de Guatemala, señor Luis Arturo González López.

El Embajador de Chile en Guatemala, don Jorge Fernández, representará al Gobierno chileno en los funerales.

NUEVO BI-MILLONARIO DEL AIRE: Gustavo Cid completó dos millones de kilómetros volados, que equivalen a sobrevolar 56 veces los meridianos ecuatoriales, volando "a la cuadra" de Puerto Montt, comandando el avión "Caletero" a Punta Arenas, de LAN Chile

"SEMANA PERUANA" PROSIGUE CELEBRANDOSE EN SANTIAGO

En conmemoración del 136.o aniversario de la Independencia del Perú, desde el domingo se viene desarrollando en Santiago, un variado e interesante programa de actos, que finalizarán el martes próximo, con un acto que se efectuará en el Salón de Honor de la Universidad Católica, con motivo de la recepción académica y conferencia del Dr. Raúl Porras Barrenechea.

ACTOS DE HOY.— En la Sala Valentín Letelier del Departamento de Extensión Cultural de la Universidad de Chile, Huérfanos N.o 1117, tercer piso, se llevará a efecto hoy a las 19 horas, la conferencia del señor Emilio Champión, sobre el tema "Los poetas de una generación".

El señor Champión es profesor, escritor y catedrático de la Universidad de San Marcos de Lima. Es autor de dos obras "El color de la noche" (1935) y "Velero" (1938).

ACTO RELIGIOSO.— Mañana a las 12 horas, en la Catedral, se oficiará una misa, en la cual dará una elocución Monseñor Teodoro Núñez Ureta; luego colocará flores en los sepulcros de la madre y hermana de Bernardo O'Higgins.

A las 19 horas, en la Sala de Conferencias de la Universidad de Chile, el señor Ricardo Latcham, dará una conferencia sobre "La poesía contemporánea en el Perú".

PINTURA PERUANA.— En el Palacio de Bellas Artes, a las 19 horas, la pintora y escultora peruana señora Carlota Carvallo de Núñez, dará una charla sobre la pintura de su patria.

La señora Carvallo, Premio Nacional de Arte del Perú, ha visitado Chile dos veces. En 1937 presentó una exposición en Viña del Mar.

JUEVES 1.o.— Salón de Honor de la Universidad de Chile, 19 horas: evolución del traje peruano desde la época precolombina (presentación de piezas típicas), y poema coreográfico.

VIERNES 2.— Salón de Honor de la Universidad de Chile, 19 horas: sesión de la Academia de la Historia, con conferencia del doctor Raúl Porras Barrenechea, sobre la poesía quechua.

SABADO 3.— Teatro Camilo Henríquez, 22 horas: función del Teatro de Ensayo en homenaje de la "Semana Peruana" "(Entre gallos y medianoche").

DOMINGO 4.— Teatro Municipal, 19 horas: recital de piano de la señorita Teresa Quesada.

LUNES 5.— Sala de Conferencias de la Universidad de Chile, 19 horas: conferencia del Dr. Emilio Champión, sobre "Poetas de mi generación".

MARTES 6.— Salón de Honor de la Universidad Católica, 19 horas, recepción académica y conferencia del Dr. Raúl Porras Barrenechea, sobre "El arco, el puente y la Alameda" (evocación de Lima).

AGRICULTURA

REUNION INTERNACIONAL.— Durante dos horas sesionó ayer el Comité Local de la IV Reunión Latinoamericana de Fitotecnia, que se realizará en Santiago en noviembre próximo. La organización de esta reunión internacional forma parte de un programa cooperado del Consejo de Fomento e Investigación Agrícola, CONFIN, y la Fundación Rockefeller.

FOMENTO LECHERO.— En la tarde de ayer se reunió el Comité de Fomento Lechero del CONFIN y trató y aprobó una subvención a la Universidad de Chile, para desarrollo de su planta experimental en el fundo "La Rinconada", de Maipo, y las normas para la instalación de las maquinarias y equipos de la Planta Industrializadora de Leche de Chillán. Se rechazó una solicitud de préstamo de la Cooperativa Lechera de La Serena. Los acuerdos del Comité deben ser sancionados en una próxima reunión del Consejo de Fomento e Investigación Agrícola, CONFIN.

Resolverán en breve ubicación que darán a Fundición de Cobre

Bajo la presidencia del Ministro de Minería, don Osvaldo Sainte-Marie, en la tarde de ayer sesionó el directorio de la Empresa Nacional de Fundiciones, el que escuchó una larga exposición del señor Frederic S. Mallette, técnico norteamericano en gases, quien, además, resolvió diversas consultas que se le formularon.

No se dio versión de las recomendaciones u observaciones del señor Mallette, pero se informó que en la próxima sesión, el directorio de la Empresa resolverá en definitiva, ya con acopio de antecedentes, sobre la ubicación y construcción de la Refinería de Cobre en proyecto.

Jackson sufrió tres caídas y un castigo abrumador

El campeón del mundo de todos los pesos, Floyd Patterson, terminó el match con el cuerpo y sus pantalones cubiertos con la sangre del retador.— El vencedor acreditó amplio dominio desde el primer round

NUEVA YORK, 29.— (UP).— (Por Jack Cuddy). — El campeón del mundo de los pesos pesados, Floyd Patterson, peso 83,460 kilos (184 libras), y el aspirante, Tommy (Hurricane) Jackson 87,316 (192 libras y medio), para la pelea por el título que sostendrán esta noche en el Estadio Polo Grounds, de esta ciudad.

Después de la ceremonia, los fotógrafos pidieron a Patterson y Jackson que se dieran la mano y al hacerlo, Jackson se inclinó al oído de Patterson y susurró:

"No será como la primera vez. Ahora no hay amistad entre nosotros y tengo proyectado eliminarte en esta ocasión".

Patterson se limitó a responder:

"Puedes intentarlo".

NUEVA YORK, 29.— (UP).— Floyd Patterson, campeón mundial de todos los pesos, defendió esta noche su título por primera vez, contra Tommy (Hurricane) Jackson, en el Estadio Polo Grounds, de esta ciudad.

La temperatura era templada, pero había mucha humedad y amenazaba lluvia. Patterson, que hace poco más de un año venció por puntos a Jackson, era favorito en las apuestas en proporción de cinco a uno.

EL CAMPEON AIRADO

A continuación damos la descripción del combate, round por round:

PRIMER ROUND. — Jackson se lanzó al ataque, pero el campeón, airado, replicó con un gancho de izquierda y un cross de derecha que hicieron trastabillar al rival. Patterson en seguida atacó con las dos manos, conmoviendo a Jackson y haciéndole sangrar de la nariz. El desafiante reaccionó brevemente, pero al sonar la campana fue derribado por el campeón, sin que el réferee llegara a iniciar la cuenta. Round de Patterson.

PRIMERA CAIDA

SEGUNDO ROUND.— Jackson seguía sangrando de la nariz. Patterson lo conmovió con un uno-dos a la cabeza. El retador trató de contratacar, pero Patterson, boxeando magníficamente, lo derribó con una violentísima derecha. Jackson se levantó inmediatamente, aunque el cronometrista llegó a la cuenta de seis, y volvió a la carga, pero nuevamente Patterson lo castigó con ambas manos, superándolo en forma neta. Round de Patterson.

JACKSON SE RIE

TERCER ROUND. — Patterson tomó la ofensiva, golpeando con las dos manos. Al promediar el round el campeón entró con fuertes golpes de derecha e izquierda y Jackson, dando un paso atrás, sonrió con aparente desdén. El campeón daba la impresión de estar esperando una apertura y no volvió a atacar hasta el final de la vuelta, cuando nuevamente superó con amplitud a su adversario. Round de Patterson.

DOMINIO AMPLIO

CUARTO ROUND.— Jackson tomo la ofensiva, pero Patterson contuvo la mayor parte de sus puniches y aplicó golpes mucho mas netos. En un cambio de golpes, Patterson conectó una serie de combinaciones, que fueron evidentemente sentidas por su rival. El campeón atacó entonces al cuerpo, y enseguida conmovió a Jackson con una derecha a la cabeza. Al terminar el round, Patterson parecía buscar la oportunidad de poner K. O. a su adversario. Round de Patterson.

PATTERSON DE CONTRA-GOLPE

QUINTO ROUND. — Los dos púgiles lanzaron furiosos golpes, pero sin entrar con ninguno contundente, hasta que Jackson aplicó un directo de derecha al cuerpo al promediar la vuelta. El retador conmovió a Patterson con una izquierda al cuerpo y una derecha al mentón, pero el campeón retrocedió con buen juego de piernas y conectó una violentísima derecha en directo al mentón y luego acortó distancias, cambiando golpes con el desafiante. Patterson, tratando de vengarse por los impactos recibidos, entró con varios punches netos. Round de Patterson.

JACKSON SANGRA

SEXTO ROUND. — Jackson atacó nuevamente, pero sin mayor eficacia. Los pantalones del campeón estaban enrojecidos con la sangre de Jackson. Hubo un intenso cambio de golpes, sin que ninguno de los dos sacara grandes ventajas. Patterson entró finalmente con una izquierda a la cabeza y un cross de derecha a la mandíbula, que conmovieron a Jackson, y al sonar la campana, el campeón estaba aplicando un intenso castido. Round de Patterson.

NOCAUT DE PIE

SEPTIMO ROUND.— Jackson siguió en la ofensiva, pero Patterson lo castigó con una serie de recios jabs y ganchos de izquierda. El campeón conectó dos potentes directos de derecha a la cabeza, y en seguida, siempre boxeando magníficamente, conmovió al desafiante con una cereecha al mentón. Jackson estaba, prácticamente, fuera de combate, de pie. Al terminar el round Patterson entró con una serie de derechas que hicieron saltar la sangre de la nariz de Jackson. Fue uno de los mejores rounds del campeón.

PEGANDO A VOLUNTAD

OCTAVO ROUND.— Jackson seguía mostrando su reconocida resistencia, al continuar la pelea en pésimas condiciones. Desde el ringside se vio que el retador hablaba al campeón, y éste, molesto por sus palabras conectó dos fuertes derechas que pusieron a Jackson en la defensiva. Era como si el campeón estuviera pegándole a la bolsa de arena. Patterson atacó al cuerpo y luego hizo retroceder a Jackson con una serie de golpes a la cabeza y cara, que hicieron manar nuevamente sangre de la nariz del desafiante. Los hombros del campeón estaban cubiertos de sangre. Round de Patterson.

CUATRO SEGUNDOS EN LA LONA

NOVENO ROUND. — Jackson continuaba avanzando, mientras que el campeón buscaba, evidentemente, el contragolpe. Patterson aplicó un buen uno-dos e hizo trastabillar a Jackson con una fuerte izquierda al mentón. Patterson derribó a su adversario, por cuatro segundos, con una potente derecha al mentón. Jackson se levantó sangrando profusamente de la nariz, pero, con extraordinaria valentía, trató de llevar el ataque. Tenía el ojo izquierdo casi completamente cerrado. Al sonar la campana, Patterson lo conmovió otra vez con una violenta derecha al mentón. Round de Patterson.

EL FINAL

DECIMO ROUND. — Antes de comenzar el asalto, el referee examinó a Jackson, pero éste siguió peleando. El retador volvió al ataque y conectó una buena derecha, uno de sus mejores golpes del match, y pareció luchar de igual a igual en un cambio de golpes. Pero, en seguida, Patterson emprendió un violentísimo ataque con las dos manos, golpeando a voluntad, y el referee, viendo a Jackson impotente, detuvo la pelea cuando se llevaban cumplidos un minuto y 52 segundos de la décima vuelta.

Patterson, que pesó 83,460 kilos (184 libras), contra 87,316 (192 1/2 libras) de Jackson, derribó al desafiante en los rounds primero, segundo y noveno. Fue ésta la segunda victoria obtenida por Patterson sobre Jackson, a quien había vencido por puntos, en doce rounds, hace trece meses. La pelea de esta noche estaba concertada a quince asaltos.

En la primera vuelta, el campeón puso knock down a su rival con una derecha al mentón, casi en el mismo momento que sonaba la campana. En el segundo lo derribó por seis segundos, con una derecha al mentón.

Sin embargo, Jackson no se impresionó por las dos caídas, pues, antes de comenzar el tercer round, bailó en su rincón.

En la tercera vuelta, Patterson entró con dos ganchos de izquierda al menton y en seguida con una potentísima derecha al mismo punto. Jackson cayó nuevamente. Se levantó a los cuatro segundos, pero esta vez estaba evidentemente groggy y no pudo defenderse de los constantes golpes del campeón.

En la décima vuelta, Jackson, a pesar del castigo y de sus heridas, trató de seguir atacando, pero Patterson acortó distancia, lo conmovió con un gancho de izquierda y luego lo hizo retroceder, por todo el ring, con una serie de impactos que terminaron con una derecha de extraordinaria potencia, que despidió al desafiante contra las cuerdas. El referee intervino en ese momento.

Para Patterson, que terminó la pelea sin ninguna marca en el rostro, a diferencia de Jackson, fue ésta la trigésimosegunda victoria en 33 peleas como profesional, y la vigésimotercera por knock out. Sólo ha sido vencido por el ex campeón mundial medio-pesado Joey Maxim, en una decisión muy discutida.

A juicio de la United Press, el campeón ganó todos los rounds en virtud de la precisión y potencia de sus golpes.

VISITA A EXPOSICION PERUANA.— Sorpresa, humor, duda temerosa y análisis, muestran los rostros de estos cuadro alumnos de la Escuela de Experimentación Artística, sorprendidos ayer por la lente de LA NACION, cuando visitaban la exposición de la Semana Peruana y fueron, enfrentados de repente, con una de las momias que dan cuenta de la cultura precolombina. El sorprendido es Juan Campos; el de la humorística mueca, dijo llamarse José Palomo; el que mira con temor y duda, es Alfredo Gallardo, y el que sonríe con aire de experto analizador, Roberto del Río.

N.o 33

Jackson sangraba profusamente de la nariz, la boca y ambas cejas; tenía el ojo izquierdo prácticamente cerrado y muy hinchada la mejilla derecha.

Aunque la mayor parte de los 20.000 espectadores habían aclamado durante el combate a Jackson por su valentía, todos aplaudieron la decisión del réferee Rube Goldstein de suspender la pelea al minuto y 52 segundos de la décima vuelta, inmediatamente después de una violentísima derecha de Patterson que lanzó a Jackson a las cuerdas.

Quedó constituido el Instituto Agrícola de Asistencia Técnica

El acta respectiva fue suscrita por el ICARE, el Ministerio de Agricultura, la Sociedad Nacional de Agricultura y el PUNTO IV.

Ayer quedó constituido el Instituto Agrícola de Asistencia Técnica, AGRO-SERVICIO, a iniciativa del Instituto Chileno de Administración Racional de Empresas, ICARE, con la colaboración del Instituto de Agricultura, la Sociedad Nacional de Agricultura y el Instituto de Asuntos Interamericanos, PUNTO IV. El acto se efectuó a mediodía, en una solemne reunión que se verificó en el Hotel Carrera, la cual fue presidida por el presidente del ICARE, ingeniero Raúl Sáez; el Ministro de Agricultura, ingeniero agrónomo Mario Astorga Cartes; el presidente y vicepresidente de la S.N.A., señores Recaredo Ossa y Guillermo Noguera; el Director subrogante del PUNTO VI en Chile, señor Lyall Petersen; el Secretario de Agricultura, don José Gómez Gazzano, y el gerente del ICARE, señor Enrique Barriga.

A la ceremonia concurrieron numerosos personeros de diversas instituciones y actividades nacionales relacionadas con la agricultura.

LOS DISCURSOS.— En primer término habló el presidente del ICARE, señor Raúl Sáez, quien explicó que la creación del Agro-Servicio constituye la cima de la preocupación del ICARE por la agricultura nacional, considerando la importancia que tiene en el desarrollo económico del país.

Dijo que desde su fundación, la organización ha mantenido una diversidad de programas a través de su Comité Agrícola, y que, basado en esta labor, llegó a la conclusión de que es necesario propender a la formulación de programas de una mayor amplitud, cuyos beneficios fueran recibidos por un mayor número de personas dedicadas a las actividades agrícolas en todo el país, no sólo a la difusión de las prácticas y técnicas que conducen a una administración más racional del potencial agrícola, sino a la prestación de asistencia directa cuando sea solicitada.

LA VOZ OFICIAL.— En representación del Gobierno, habló a continuación el Ministro de Agricultura, don Mario Astorga, quien expresó que este esfuerzo de la iniciativa privada es debidamente considerado por el Gobierno, porque, en su opinión, viene a complementar los planes de fomento estatales que se impulsan en los últimos años.

Dijo que no obstante estos esfuerzos, aún quedan sectores importantes al margen de la contribución de asistencia técnica, que serán atendidos en adelante por Agro-Servicio. De ahí la importancia que tiene este nuevo instituto. Terminó diciendo que en Chile hay muy buenos técnicos que podrán colaborar en las actividades de Agro-Servicio, y ofreció la más amplia colaboración en la Secretaría de Estado a su cargo y felicitó a ICARE por la iniciativa, que, dijo, está seguro, tendrá una especial acogida en los agricultores, especialmente por tratarse de un esfuerzo privado.

EN NOMBRE DE LA S.N.A.— Finalmente, habló el presidente de la Sociedad Nacional de Agricultura, don Recaredo Ossa. Después de agradecer este nuevo esfuerzo para levantar el nivel de la productividad de la tierra, dijo que, contrariamente a lo que se cree, la agricultura chilena no ha decaído ni ha disminuído en su producción, sino que lo que ocurre es que su ritmo de crecimiento no ha guardado relación con el aumento de la población y su mayor demanda de alimentos.

Esta situación, agregó, está obligando a los agricultores a mejorar sus técnicas y sistemas de trabajo para racionalizar sus actividades y obtener un mayor rendimiento. Destacó los esfuerzos de la S.N.A. en este aspecto del problema agrícola nacional, que desde el primer momento ha facilitado toda su colaboración para la creación de este Agro-Servicio.

ACTO DE CONSTITUCION.— A continuación, y en presencia del Notario Público don Jorge Gaete Rojas, se procedió a firmar el acta constitutiva del Instituto Agrícola de Asistencia Técnica, suscribiendo el acta el Ministro de Agricultura, Mario Astorga, por el Gobierno; don Raúl Sáez, por el ICARE; don Guillermo Noguera Prieto, por la S.N.A., y el señor Lyall Petersen, Director subrogante en Chile del PUNTO IV.

Finalizó la ceremonia con un coctel que el ICARE ofreció en honor de los concurrentes.

FIRMAN ACTA CONSTITUTIVA.— El Ministro de Agricultura, ingeniero-agrónomo Mario Astorga Cártes, pone su firma en el acta de constitución del Instituto Agrícola de Asistencia Técnica, AGRO-SERVICIO, durante la ceremonia que se realizó ayer en el Hotel Carrera. A su izquierda aparece el vicepresidente de la Sociedad Nacional de Agricultura, don Guillermo Noguera Prieto, y a su derecha, el presidente de ICARE, ingeniero civil Raúl Sáez. De pie el notario, don Jorge Gaete Rojas.

HOMENAJE A DON EDUARDO BARRIOS RINDE MINISTERIO DE EDUCACION

En el Salón de Honor de la Universidad de Chile se efectuará hoy, a las 18.30 horas, un acto en homenaje al escritor chileno, Premio Nacional de Literatura, don Eduardo Barrios, con motivo del cincuentenario de su primera obra titulada "Del Natural", publicada en Iquique en 1907.

El acto es organizado por el Ministerio de Educación, a través de su Servicio de Cultura y Publicaciones.

LA CEREMONIA.— Presidirá esta ceremonia el Presidente de la República, Excmo. señor Carlos Ibáñez del Campo, con asistencia del Ministro de Educación, don Manuel Quintana Oyarzún, autoridades de Gobierno, hombres de letras y caracterizadas personalidades.

EL PROGRAMA. — En esta oportunidad se desarrollará el siguiente programa:

1.—Intervención del Coro de la Universidad de Chile, bajo la dirección del señor Marco Ducci.

2.—Entrega del diploma al escritor Eduardo Barrios por el Ministro de Educación Pública.

3.—Palabras del escritor don Eduardo Barrios.

4.—Intervención del Coro de la Universidad de Chile, bajo la dirección del señor Hugo Villarroel.

5.—Conferencia del escritor, crítico y académico señor Manuel Vega: "Del Natural" y las proyecciones de la obra del novelista Eduardo Barrios".

COMIDA. — A las 21 horas, el Ministro de Educación ofrecerá una comida en su honor en el Club de la Unión.

HOMENAJE RADIAL. — El Instituto de Radiodifusión Educativa, dependiente del Ministerio de Educación, ha preparado un programa radial en homenaje de don Eduardo Barrios, que se transmitirá hoy por las siguientes emisoras:

Radio Minería, a las 11.30 horas; Corporación Nacional de Comercio, a las 13.30 horas, y Radio del Pacífico, a las 15.30 horas.

Distribuirán $ 1.500 millones del cobre en faenas camineras

En la próxima semana quedará firmado el decreto del Ministerio de Obras Públicas, por el cual se distribuyen los fondos del segundo trimestre, provenientes de la Ley de Cobre. Según se informó, éstos fondos alcanzan a un total de 1.500.000.000 de pesos. De esta suma, la mitad debe destinarse a obras camineras en las provincias productoras de metal rojo y el saldo debe distribuirse para iguales faenas en el resto del país.

Funerales de don Federico Arriagada se efectuarán hoy

A los 75 años de edad falleció ayer en Santiago el señor Federico Arriagada Segobia, ex Visitador General de Liceos en Ramos Científicos, cargo que ocupaba al jubilar, hace cinco años.

El señor Arriagada había sido primer Rector y fundador del Liceo de Playa Ancha, Valparaíso. También fue profesor de matemáticas en el Internado Nacional Barros Arana y Rector del Liceo de Linares.

Había formado hogar con la señora Amanda Riquelme Vargas, y deja cuatro hijos: Luis, Eliana, Lucía y Amanda.

Sus funerales se efectuarán hoy a las 10.30 horas, después de una misa que se oficiará por el descanso de su alma en la Iglesia San Francisco. Sus restos serán sepultados en el Cementerio General.

CANCILLER SAINTE-MARIE FUE CONDECORADO POR EL VATICANO

El Nuncio Apostólico de S. S. el Papa Pio XII, Monseñor Sebastián Baggio, impuso ayer a mediodía las insignias de la Gran Cruz de la Orden de San Gregorio Magno al Ministro de Relaciones Exteriores, don Osvaldo Sainte-Marie. Al imponer las insignias al Ministro, Mónseñor Baggio, dijo: "...la Orden se otorga a personajes ilustres por su prominente posición social, por la importancia de sus funciones, por la excelencia de sus actuaciones y finalmente, por su clara fama en la estimación universal. No debo decir más, por no faltar a la sobriedad que es típica del estilo chileno y que es en vos, sobresaliente...". Al agradecer la condecoración otorgada por S. S. el Papa, el Ministro expresó: "El hecho de que esta condecoración provenga de tan egregio varón, cuyo vasto saber desconcierta; cuya figura ascética deslumbra por la sublimidad moral que irradia, y cuya vida ejemplar es reconocida por la Cristiandad y por todas las naciones, me colma de satisfacción y gratitud. Excmo. Monseñor: efectuamos ambos una labor común, la de mantener y acrecentar las cordiales relaciones existentes entre la Santa Sede y el Gobierno de Chile. En tal actividad, yo cumplo fielmente las directivas que me ha impartido el señor Presidente de la República, don Carlos Ibáñez del Campo; vos aportáis a ella, bondad, inteligencia, cultura, dinamismo y sencillez. Estas cualidades por todos reconocidas y que en conjunto son excepcionales, hacen que constituya un galardón más al recibir de vuestras manos la distinción que se me ha conferido. Al agradecerla desde lo más hondo de mi corazón, os ruego, Excmo. Monseñor, transmitir a Su Santidad el Papa mis respetuosos y personales sentimientos de devoción".

DEL 27 DE JULIO al 11 DE AGOSTO

1ª FERIA EXPOSICION INDUSTRIAL

VIÑA DEL MAR

ATRACCIONES ESPECIALES — Turísticas - Deportivas - Culturales y Sociales

Actuacion de: Coro de los Niños Cantores de Viena
Andrés Segovia
Orquesta Sinfónica de Chile
Teatro de Ensayo
Cía. de Zarzuelas de Manuel Abad
Ballet Uthoff
Coro de la Universidad de Chile
Teatro "Ateva"
Ballet Sulima
Compañía Américo Vargas-Pury Durante.

Campeonatos de:

Foot-Ball - Concurso Hípico - Hockey - Pesca - Hípica
Basketball - Golf - Tiro al platillo - Ciclismo - Atletismo
Tennis - *Canasta y Bridge.*

Además:

Exposiciones de Pinturas - Carreras de Auto y Moto

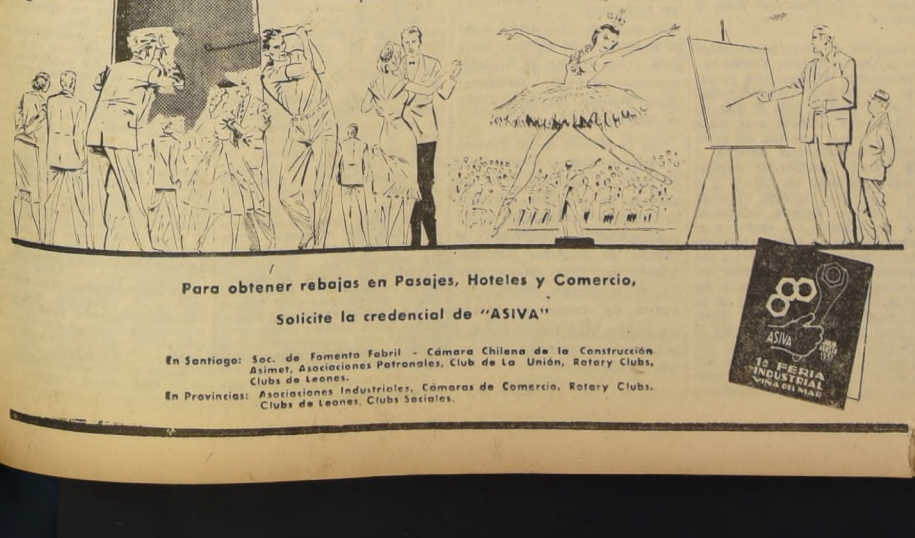

Para obtener rebajas en Pasajes, Hoteles y Comercio,

Solicite la credencial de "ASIVA"

En Santiago: Soc. de Fomento Fabril - Cámara Chilena de la Construcción Asimet, Asociaciones Patronales, Club de La Unión, Rotary Clubs, Clubs de Leones.
En Provincias: Asociaciones Industriales, Cámaras de Comercio, Rotary Clubs, Clubs de Leones, Clubs Sociales.

AÑO XLI N.o 14,482

Empresa Periodística "LA NACION", fundada el 14 de enero de 1917.— AGUSTINAS 1269.— TELEFONO 82222.— CASILLA 81-D

Santiago de Chile, martes 30 de julio de 1957

Firme decisión con respecto al cobre

DESDE diversos sectores extranjeros y hasta de algunos nacionales, se ha iniciado una campaña, al parecer in crescendo, con la finalidad de ablandar la resolución del Gobierno, en orden a no autorizar rebajas en la producción de cobre. Como se recordará, el Presidente, en trascendental y patriótica declaración, manifestó que él no aceptaba disminuir la actual cuota de producción cuprífera. Al proceder en la forma que se señala, el Jefe del Estado se colocaba meridianamente en la defensa de los altos intereses nacionales, al mismo tiempo que oponía un cerco de acero a una posibilidad sombría de abrir ancho cauce a una desocupación desde todo punto de vista funesta.

Los intencionados comentaristas han olvidado en esta oportunidad la paralización tan importante de minas africanas, debido a poderosos y prolongados movimientos huelguísticos, y que, por cierto, tendrá repercusión considerable y a corto plazo en el mercado internacional. Asimismo, parecen ignorar que Chile realizó un sacrificio de extraordinaria magnitud al dictar la Ley de Nuevo Trato al cobre, cuerpo legal que significa fuertes pérdidas de ingresos en determinadas épocas, digamos, de normalidad.

Es interesante dejar establecido que las pérdidas a que hacemos referencia no se producirían en las épocas anormales, como la que estamos viviendo, en razón de que el volumen de producción está ligado íntimamente a las tasas tributarias y, en consecuencia, a los productores no les conviene elaborar una menor cantidad, ya que en tales circunstancias deberían cancelar más impuestos.

No menos importante resulta considerar lo que habría ocurrido al país si la situación actual —muy bien prevista por el Gobierno— nos sorprende indefensos. En el caso de que la Ley de Nuevo Trato al cobre no hubiera estado en vigencia, la presente y gravísima baja de dicho metal habría constituído un verdadero desastre para Chile. En efecto, es de imaginarse, por un instante, las proporciones del daño inferido a nuestra economía en el evento de que hubiera sido inevitable una paralización de faenas.

Debe recordarse que la Ley fue patrocinada por el Gobierno y que ella fue aprobada con el concurso decidido de diversos sectores del Congreso Nacional. También debe recordarse que desde el momento mismo en que el Ejecutivo hizo público su propósito de echar adelante una legislación de la naturaleza que comentamos, y durante el proceso de su discusión y aprobación, ciertos núcleos opositores lanzaron toda suerte de ataques por lo que torpemente se consideró una política equivocada. Los hechos, en cambio, han dado plena razón a los que estuvieron en la buena doctrina de promover una legislación realista y estable para nuestro principal producto de exportación.

Los antecedentes que hemos reactualizado son demasiado elocuentes y permiten deducir, a fortiori, que el Gobierno no retrocederá un ápice en su decisión de impedir toda baja en la producción de cobre. Pierden, pues, lamentablemente su tiempo quienes realizan esfuerzos por torcer o anular la referida resolución, que responde a una sana política de previsión económica, al mismo tiempo que traduce una elevada concepción moral y social.

Programa de Salud Rural

SECTORES importantes de la opinión pública, se han quejado del abandono sanitario en que yacen las zonas rurales del país, huérfanas de atención médica satisfactoria y de una cultura mínima referente a los problemas de la salud. Las autoridades médicas, a su vez, han respondido planteando la falta de recursos y las dificultades geográficas que obstaculizan una planificación eficaz de atención médica curativa y preventiva en dichas zonas.

En nuestro país, los servicios médicos han alcanzado hace tiempo su mayoría de edad. El Gobierno anterior, ante la fuerte presión ejercida por los técnicos en salud pública, les concedió una virtual autonomía para dirigir sus servicios, fusionando los organismos que tenían atingencia con la atención de enfermos. Los resultados, hasta ahora, no han sido suficientemente halagüeños, y la opinión pública asiste a un fenómeno, por lo menos en apariencia, de crisis de la política sanitaria nacional.

Sin duda alguna, y cualquiera que sean las causas de esta situación anormal, los expertos tienen una alta cuota de responsabilidad frente a este estado de cosas, porque toda planificación debe basarse en los recursos reales de un país, en sus exactas disponibilidades materiales y humanas, en el volumen y limitaciones de las atenciones, en la contemplación de las múltiples necesidades de una colectividad, todo esto dentro de una concepción moderna del Estado. El Servicio Nacional de Salud no consideró debidamente estos hechos, razón por la cual sus ingresos serán siempre insuficientes para atender a toda la población enferma de la nación.

Ahora se intenta aplicar con un amplio programa rural de salud, coordinando la acción y los medios de varios organismos, a saber, el Servicio Nacional de Salud, la Dirección de Obras Sanitarias del Ministerio de Obras Públicas, la CORFO, la Empresa de Agua Potable y la asesoría del Punto Cuarto. Será un programa demostrativo conjunto del Servicio Nacional de Salud y la Administración Internacional, representada en Chile por el Instituto de Asuntos Interamericanos, que beneficiaría a más de un millón de habitantes de las provincias de O'Higgins a Concepción.

En la realización de este programa le tocará desempeñar una labor destacada a la Educación Sanitaria, cuyos cuadros técnicos están siendo preparados por la Escuela de Salubridad. El educador sanitario tendrá a su cargo los aspectos principales de la instrucción al público y de la organización de la comunidad, factores sin los cuales toda obra se hace difícil. En el campo sanitario específico, se tratará de ampliar y mejorar la red de alcantarillado y obras de agua potable, especialmente la perforación de pozos.

El rendimiento de estos planes, en general, ha demostrado su eficacia en la organización de la vida comunitaria y en la dación de rudimentos de cultura sanitaria a la población. Es de esperar que en esta ocasión, por la importancia de los organismos coordinados, la labor se traduzca en un real mejoramiento de los niveles de salud de los medios campesinos.

DE CESAR MIRO.-

Imagen del toro esencial

DESPUES de viajar por los países de América nos damos cuenta de la originalidad extraordinaria del arte popular del Perú. No sólo por su valor tradicional que lo vincula con las viejas culturas, por su abolengo comparable acaso únicamente con el arte popular de México, sino por la riqueza de su múltiple expresión. No hablemos ya de lo que representa el pasado, de la severa grandeza de las civilizaciones pre-colombinas, de todo aquello que pertenece, exclusivamente, a un período cancelado de nuestra historia. No hace falta que nos refiramos a las muestras gloriosas de un arte pretérito, sorprendente por sus exquisitas realizaciones. Basta dirigir la mirada a su expresión actual, síntesis del aporte mancomunado de las culturas indígenas y occidentales en un mestizaje que se resuelve en equilibrio armonioso, —valga la redundancia, que armonía y equilibrio son términos parejos— de ambas razas y ambos espíritus.

Nuestro arte popular presenta esa doble característica, representa la herencia prestigiosa de nuestros antepasados indígenas y nuestros antepasados españoles, que por algo descendemos de dos imperios con un destino semejante, con una proyección similar en el fenómeno histórico y en la misión de pueblos predestinados para la conquista. Acaso si el símbolo de la conquista española es la imagen del apóstol Santiago, vencedor de moros que en la mano del pintor mestizo se convierten en incas. Quizá si el símbolo es sólo el caballo, más que el apóstol, más que su espada y su armadura. Santiago representa la misión de origen divino, la protección del cielo, y es, por eso, grito y consigna, clarín y voz de fuego. Santiago es el capitán. Santiago es la victoria. Pero el caballo es su medio, su elemento, su arma verdadera, más eficiente y aterradora que las lanzas y los arcabuces de la conquista.

Y hay otro símbolo que representa el espíritu de la civilización que gana esa batalla lenta, ese triunfo duradero que dará forma a una nueva cultura. Ese símbolo es el toro. La figura del toro vinculada a la mitología, acompaña a los dioses. El toro es un dios. En ese sentido, acaso si el símbolo de la conquista es el toro. Porque, a pesar de encarnar el poder y la fuerza, se identifica con el trabajo y con la paz. El artista indígena lo incorpora por eso al repertorio de sus temas predilectos y logra esa hermosa realización que alcanza su forma perfecta en el toro de Pucará. Lo hemos encontrado antes en los elaborados **Keros**, en los mates burilados, en muchas otras manifestaciones del arte popular. Pero el toro de Pucará representa su triunfo definitivo, su apoteosis. Lo ha visto muy bien José Sabogal en su ensayo publicado por el Instituto de Arte Peruano, cuando dice: "El torito de Pucará fue plasmado por los alfareros de esta meseta imbuídos de la poderosa imagen del toro y participantes de los mitos de la raza. La escultura cerámica del torito parece que tiene el destino religioso de ofrenda votiva a los dioses —los "auquis"—; la figura está hecha con una cavidad... para ofrecer los ritos votivos por medio del fuego".

El toro de Pucará es, al mismo tiempo, una expresión de arte barroco, identificada con el estilo de una época y tiene por eso algo de catedral, un acusado sabor arquitectónico en sus rosetones, en la estilizada enjalma, en esos alamares que le cuelgan del pecho y que no son otra cosa que las marcas de sus años, la partida de nacimiento escrita en su propia piel, pero que acusa un carácter decorativo y que, como los rosetones, tiene algo de condecoración y de guirnalda.

El toro de Quinua es diferente. No impresiona por su apostura, no aspira a disputar al puneño su lugar. Lo que en éste es gracia, en aquel se resuelve en señorío. El de Quinua es un toro doméstico. El de Pucará es un emperador. En el arte popular ayacuchano la iglesita ocupa el primer lugar; pero al toro de Pucará le pertenece el primer puesto en el arte popular del Perú. Muchas otras expresiones de ese arte mestizo de ese arte verdaderamente peruano, le hacen coro, le tributan homenaje. Arte religioso y pagano, intérprete de quién sabe qué secretos designios, como en el friso numeroso y pintoresco de los retablos, en las minuciosas tallas, en las figuras en piedra de Huamanga, en la orfebrería delicadísima, en los barnices, los tintes, los cueros repujados, los vasos, los mates, los tejidos. Arte de una impresionante riqueza que no tiene rival, preciso es repetirlo, en ningún otro país del continente y que define los contornos de una cultura con una prestancia y un abolengo.

(Especial para la "Semana Peruana" de Santiago de Chile).

C. M.

De DAVID LAWRENCE

Responsabilidades políticas ante el desarme

OTRO ejemplo de la hipocresía en la política moderna y de la tendencia de algunos legisladores a evadir sus responsabilidades de hombre de estado, lo acaba de proveer la negativa de los senadores demócratas norteamericanos a participar en las pláticas sobre el desarme en Londres. Les ha resultado más fácil asumir el papel de políticos.

Si la Administración de Eisenhower toma una decisión pocos días antes de tener la oportunidad de informársela al Senado, enseguida surgen las protestas de que el Ejecutivo está abandonando "la política bipartita". Si el Secretario de Estado hace un comentario, como sucedió la semana pasada, elogiando a los líderes demócratas por proponer un intercambio de programas de radio y de televisión con la Unión Soviética, y señala que ésa ha sido siempre la política del Departamento de Estado, distinguidos miembros del Comité de Relaciones Exteriores del Senado hacen críticas en el sentido de que ésa es una manera arrogante de tratar a los dirigentes del Congreso.

Todo esto sirve para ilustrar la mezquindad de las controversias que se desatan en nombre de "la política astuta". Tomar la política extranjera de la nación como si fuera una pelota para que los dos partidos políticos se tiren con ella, no tiene nada de nuevo. Los republicanos lo hicieron con la Liga de Naciones poco después de terminada la Primera Guerra Mundial y contribuyeron a debilitar a Europa, ayudando en esta forma a que se produjera la Segunda Guerra Mundial.

Pero la historia se repite ahora que los demócratas dominan el Congreso. A pesar de que se dan golpes de pecho asegurando que están muy interesados en la paz mundial y en el desarme, y que están seriamente preocupados con una política extranjera que reduzca los gastos de la defensa, los senadores demócratas se han negado a obtener información de primera mano asistiendo a las negociaciones sobre desarme entre la Unión Soviética y las potencias occidentales.

Si alguna vez hubo justificación para la vieja máxima de que la política partidista debe detenerse ante el problema de la paz, es hoy en día cuando el mundo hace frente a los tremendos problemas de la era nuclear.

Sin embargo, en los Estados Unidos son cada día más numerosos los casos en que el partido de la oposición, en vez de cooperar con el partido en el poder para la consecución de los fines más elevados de la política extranjera, está rehusando dicha cooperación. La política y el egoísmo de partido parecen estar superando al idealismo norteamericano.

El pueblo norteamericano tiene razón en preocuparse con las pláticas sobre el desarme. ¿Lograrán algún fin específico dichas negociaciones? ¿Deben los Estados Unidos tomarse riesgos y aceptar el desarme? ¿Deben confiar en las promesas de su enemigo? Estos problemas no son de un partido, sino de todos los norteamericanos. Si hubo alguna ocasión en que se necesita la vigilancia de los líderes senatoriales, tanto republicanos como demócratas, es ahora en que se está celebrando la conferencia en Londres.

Cuando la seguridad de la nación está en juego, el pueblo norteamericano no quiere que sus senadores rehuyan sus responsabilidades. La Constitución dice que el Senado tiene el deber de dar su consejo y consentimiento antes de que se ratifique un tratado. Esto no puede hacerse eficazmente si el Senado tiene que depender de lo que aparece en los periódicos, o si el Secretario de Estado tiene que informarle de todo después que se firman los pactos.

El Senado de los Estados Unidos descubrió en 1919 que no podría cambiar el Tratado de Versalles sin iniciar una nueva conferencia de paz para volver a negociar sobre los cambios deseados. El momento para negociar y hacer cambios conforme al deseo del Senado es antes de que un convenio se firme. Por esta razón ha surgido la práctica en años recientes, de consultar a los senadores antes de firmar los tratados. El Presidente Truman reconoció la importancia de este principio cuando nombró al difunto senador Arthur Vandenberg, republicano, como miembro de la delegación que redactó la Carta de las Naciones Unidas en 1945 en San Francisco. Vandenberg hizo aportaciones importantes a la redacción de dicho documento.

Pero ahora los demócratas, quienes han protestado ruidosamente en los últimos años contra lo que ellos alegan es la práctica de Eisenhower de no consultarlos, rehusan la invitación a formar parte de la misión norteamericana que trata de negociar un acuerdo sobre el desarme. ¿Será que los demócratas piensan que la misión está condenada al fracaso y que quieren más tarde estar en posición de criticar el fracaso y hacer capital político del mismo? No podrían hacerlo si hubieran participado en las negociaciones. Cualquiera que haya sido la razón, la negativa revela que no tienen el calibre de hombres de estado que se necesita en estos momentos críticos. Tal negativa parece echar por la borda las solemnes promesas hechas por los demócratas en la campaña de 1956, en el sentido de que cooperarían con la Administración en la formación de una política extranjera. Entonces proclamaban "la política bipartita", como una virtud del Partido Demócrata.

(Exclusivo para LA NACION).

D. L.

De ANIBAL BRAVO KENDRICK

La Batalla de Huamachuco

EN Huamachuco, ciudad del departamento de la Libertad, al norte del Perú, en la parte de la cordillera andina, tuvo lugar el día 10 de julio de 1883 —un año después del sangriento combate de La Concepción—, la gran batalla que tomó el nombre del pueblo en que se libró. Fue la última de la guerra del Pacífico. En ella obtuvieron el triunfo completo las fuerzas chilenas que mandaba el coronel don Alejandro Gorostiaga. Los chilenos casi extenuados por las fatigas y por los sufrimientos de una marcha interminable por las serranías, en persecución de los montoneros o fuerzas irregulares que obedecían al general peruano don Andrés Avelino Cáceres, hicieron frente en número de sólo 1.600, a más de 3.800 peruanos.

El coronel don Alejandro Gorostiaga, al mando de una división chilena de 900 hombres, se encontraba desde los primeros días de julio (1883) en Huamachuco, a donde había llegado después de perseguir al general Cáceres, que corría de una parte a otra del país, internándose en la cordillera, a veces sin que los chilenos pudieran darle alcance. La división Gorostiaga fue reforzada con 581 hombres de las tres armas, al mando del coronel don Herminio González, y con 180 que mandaba el sargento mayor don Sofanor Parra.

El día 8 de julio se descubrieron en los altos cerros de Huallla avanzadas enemigas, que eran comandadas en persona por el general Cáceres, y que llegaban a cerca de 1.400 hombres. Luego se unieron a estas fuerzas otras divisiones peruanas, 2.000 soldados más o menos, o sea, dos divisiones del Ejército del Norte, a cargo del coronel don Isaac Recabarren; cuatro del Ejército del Centro, bajo el mando del coronel don Francisco de Paula Secada; dos escuadrones de caballería, 13 piezas de artillería cuyos jefes respectivos eran el sargento mayor Zavala, el de igual clase don Agustín Daniel Zapatel, el coronel don Federico Ríos, y otros.

En vista de estos movimientos de tropas enemigas, Gorostiaga dio órdenes precisas para preparar la defensa. Abandonando pues, la ciudad, todo el ejército chileno que ocupaba esta plaza salió a tomar posesión del cerro Sazón, fortificación antigua y de grandes condiciones estratégicas. Durante los días 8 y 9 de julio, las fuerzas chilenas, que habían tomado colocación en las alturas del cerro, y el enemigo que se había establecido en las no menos fuertes posiciones del cerro Cuyulga, estuvieron a tiro de cañón, y los soldados de las avanzadas se tiroteaban mutuamente y cambiaban algunas palabras. En la mañana del 10, como a las seis y media, Gorostiaga resolvió iniciar el combate. Dos compañías del Zapadores comenzaron a moverse en dirección al bajo, al mando del capitán ayudante don Ricardo Canales. Los bravos soldados de Chile avanzaban con gran brío y trepaban las alturas en que se encontraba el enemigo; y, a las 8 horas, daban principio a la batalla. Empeñado el combate, algunas compañías de los batallones Talca y Concepción bajaron a reforzar a los Zapadores, en tanto que todos los cuerpos de infantería y de artillería peruanos descendieron de la altura para tomar parte activa en la lucha. Durante la acción, la caballería chilena, bajo el mando del mayor don Sofanor Parra, dio una carga terrible, al grito de "¡viva Chile!", que hizo retroceder a los montoneros, que caían a filo de sable, sembrando el suelo con sus cadáveres. Se trabó luego un intenso duelo de fusilería, en que tanto los chilenos como los peruanos pelearon con valor inaudito, pero al fin, el enemigo se sintió vacilar. El fuego seguía con furor de una y otra parte, y al toque general de calacuerda, los soldados chilenos se precipitaron a la bayoneta sobre los contrarios, que no pudieron resistir ya más el horrible ataque, y emprendieron precipitadamente la fuga. Eran las 12.30 del día. El enemigo dejaba en poder de los chilenos sus doce cañones, 100 mil tiros y unos 600 fusiles y carabinas. Sus muertos se calcularon en 900 y sus heridos fueron numerosos.

De parte de los chilenos hubo 68 muertos y 96 heridos, entre éstos, cinco oficiales de distintos cuerpos: Canales, Dell'Orto, Otero, Rioseco, Mendoza y Silva Martínez.

Con la muerte de un general, y varios coroneles, y casi todos los jefes de batallón, y un sin número de oficiales peruanos de distinta graduación, quedó completamente destrozado el ejército de Cáceres. Habiendo salvado con vida, aunque herido, el incansable caudillo se apartó del campo de batalla esa misma tarde, en dirección a la sierra, acompañado sólo por tres ayudantes.

A. B. K.

PANORAMA

"Titoismo" en Alemania Oriental

Importantes brotes de comunismo nacionalista han sido cortados de raíz por el jefe stalinista Walter Ulbricht. Este reventón antisoviético no logró transformarse en una epidemia, por la oportuna intervención de los soldados y espías soviéticos. Durante un tiempo más, el jefe alemán instruído por Moscú y el medio millón de soldados rusos acantonados en una tierra que no les pertenece, podrán dormir con relativa tranquilidad en la fértil tierra alemana, abonada por la ciencia y la cultura universales a lo largo de centurias, y que hoy está estéril y baldía como el poema de Elliot.

Polonia, Hungría y Alemania Oriental son tres eslabones importantes en la larga cadena de países sometidos por la bota soviética, que están aspirando a la libertad y a la independencia, con esfuerzos, sacrificios y muerte de sus jóvenes, hombres y mujeres. La sangre no se derrama en vano, nos enseña la historia. Tendrá que transformarse en un alud incontenible, que ninguna fuerza humana podrá detener o desviar de su curso esperanzado, hasta conseguir el derecho a la vida y el respeto a los huesos de sus muertos. **"Homo sum et nihil humani a me alienum puto"**, dice el proverbio latino, razón por la cual todos los hombres libres del mundo están preocupados del drama alemán, polaco, húngaro, checo, rumano, búlgaro. Drama cuyos héroes de opereta son unos cuántos generales asiáticos, sentados sobre las masas hambrientas y explotadas, que constituyen el verdadero coro de la tragedia. Es el sentido aristocrático del drama. Pero la evolución de la cultura se inclina por la participación activa de los pueblos en el drama de su propia historia. Trabajo y acción muchas veces anónimos, que un día cualquiera deberán salir a la superficie de la libertad y la democracia, barriendo con los héroes importados cargados de malas medallas y de cañones antiproletarios.

Los dirigentes del movimiento antisoviético están en la cárcel, destino obligado de los patriotas. Son profesores e intelectuales, especialistas en marxismo y en economía. Otros son poetas, novelistas y soñadores. Todos son jóvenes, como es natural. Conspiraban para derribar a los jefes stalinistas de Alemania Oriental, después de la frustrada revolución de Hungría y del triunfo de Gomulka en Polonia. En esta ocasión les fue mal. Pagarán con su vida su insolencia libertaria, de acuerdo con el código frío y estepario de los rusos. Son "contrarrevolucionarios".

Pero cuando se apague el eco de las descargas o el veneno haya dejado de ejercer su trabajo subterráneo, miles de nuevas voces emergerán del silencio de tumba de la tierra alemana, hasta expulsar a los invasores de su suelo sagrado. Ninguna gota de sangre se habrá vertido en vano, porque llegará el día del triunfo de la libertad. Y a corto plazo.

LA PREGUNTA

El inefable "tonto del Siglo" le echó la culpa de la epidemia de "influenzia" a los "fianquis". ¿Habrá llegado atrasada la "torta de Moscú" para comprar aspirinas y por eso están tan picados los comunistas?

Notas del Día

UNA MUJER BARATA

Sabemos lo que los Diez Mandamientos dicen de la mujer de nuestro prójimo. No sabemos con certeza lo que al respecto dicen los mandamientos de Buda. Es posible que sea algo parecido, pues los ancianos de la aldea de Sorvat, por allá en la parte superior de Assam, se sintieron alarmados cuando supieron que un marido había vendido a su mujer. El Consejo de Ancianos, supremo tribunal de justicia, decidió multar al vendedor, y además ordenó el retorno de la mujer a su marido original.

En estos tiempos de desolación humana, la noticia no va a producir tal vez alarma alguna. Los hombres están vendiendo ya sus últimos bienes para no perecer. No importa que sea un fundo, a través de una Caja Hipotecaria, o una mujer, a través de una simple operación económica. Los especuladores no son sólo de aquí, se dan profusamente en todas partes. El que puede especular, especula, aunque sea con la mujer propia, como acaba de hacerlo ese aldeano de Sorvat cuyo nombre ni siquiera es conocido. No desdicen, en este sentido, las reglas de Oriente con las de Occidente, con la diferencia de que por allá esta clase de negocio es conocida de todos, mientras más acá suele permanecer en la más discreta penumbra, a no ser que sirva de tema para una mediocre comedia.

¿Cuál es, por lo demás, el precio de una mujer? Este marido de la aldea de Assam no podría darnos una idea exacta, puesto que el precio de 42 dólares que pidió por su consorte, allá puede parecer caro, mientras aquí podría parecer barato. Los 42 dólares son, al cambio actual libre, un poco más de 30 mil pesos. Para nosotros, la esposa de este aldeano es barata, casi a precio de realización. ¿Y allá? ¡Quién sabe! Con 30 mil pesos, aquí no podemos mandarnos a hacer un terno. Sería interesante saber cuánto cuesta en aquellas lejanas y ardientes tierras una liviana túnica.

Pero aquel marido que vendió a su mujer no conocía tal vez las leyes de su país, o sus piadosas costumbres. Nunca llegó a presumir la calidad de la pena que iba a corresponderle, en el caso de ser sorprendido en una especulación de tal naturaleza. Creyó el negocio finiquitado, perfeccionado el contrato de compraventa, ya que había sido recibido el precio y hecha la entrega de la cosa. Las leyes son claras en todas partes, o tratan de serlo. Mas, el Consejo de Ancianos de la localidad de Sorvat resolvió anular el contrato, no por lesión enorme, sino por faltarle ciertos requisitos éticos. Multó al vendedor, pero no se contentó el tribunal con esto. Debía imponer un castigo, una pena, una sanción más proporcionada al espantoso y espantable delito: resolvió devolver la mujer a su marido... No contaba el especulador con esta penitencia, y es posible que a estas horas haya optado por arrojarse vivo en las llamas de una pira.

Estaría bien hecho, porque toda pena, según se nos ha enseñado, debe ser proporcionada al delito. Convendría que la A. P. nos contara el final de este negocio frustrado.— B.

Cartas al Director

("Quisiera tener un diario escrito por el público".— Ibsen)

Quejas de jubilados

Señor Director:

Existen las leyes 12.428 y 12.139, que disponen aumento en las pensiones de los jubilados del Cuerpo de Carabineros; la primera se refiere al restablecimiento de los quinquenios, y la segunda, a la nivelación de estas pensiones de algunos funcionarios en retiro con sus congéneres en actividad.

Hace seis meses que entró a regir la ley 12.428, y la 12.139 data desde el 25 de septiembre de 1956, y ni una ni otra ley se cumplen por la autoridad que corresponde. La Caja de Previsión de Carabineros ha tenido seis meses para enviar las relaciones de los quinquenios que puedan corresponder a cada ex funcionario, a objeto de que el Ministerio de Hacienda dicte el o los decretos; empero, todo duerme tranquilamente; lo mismo pasa con la nivelación, cuyas solicitudes durmieron meses y meses en la tumba helada de la Dirección de Pensiones del Ministerio de Hacienda, para que ahora sean escarmenadas por la Sección de Pensiones de Carabineros.

¿Cuándo saldrán los decretos para el Ministerio del Interior y seguirán ruta al Ministerio de Hacienda? Esto nadie lo sabe.

También hay que agregar a todo lo anterior, que el costo de la vida sube y hay que comenzar de inmediato a comprar los artículos alimenticios al contado, porque nadie le fía a los jubilados, en vista de que a ellos tampoco les cancelan sus aumentos de pensiones, y pasan los meses y los años y nadie, absolutamente, le contesta una carta a un ex funcionario que pide datos de sus solicitudes; las puertas están herméticamente cerradas y los jefes encargados de cumplir las leyes miran con indiferencia a quien solicita datos sobre sus peticiones. Es duro y amargo ir por el estrecho sendero de la pobreza.

La miel, los buenos puestos públicos, son dulces y sabrosos, pero mantener en la orfandad a muchos hombres honrados que dejaron sus fuerzas y trabajaron bajo el uniforme policial para cuidar las vidas e intereses ajenos, caminando en noches oscuras por caminos cubiertos de nieve y con inminente peligro de sus vidas, no es justo ni humano, sobre todo en estos días que necesitan de las cosechas que sembraron en otras horas.

Espero que estas líneas, señor Director, las haga publicar, evitando la miseria en los jubilados de Rancagua, quienes justifican la verdad de éstas.

Muchas gracias.— **Carlos Avaria Cabrera**, Gamero 504, Rancagua.

Alzas de arriendos

Distinguido señor:

Le rogamos publicar en Cartas al Director, lo siguiente:

En Talca se construyó una población para obreros, debiendo pagar sus poseedores un tanto por ciento del sueldo que ganan.

Esta población se llama "Talca".

En estos días, cuando se autorizó el alza de varios artículos de consumo, la locomoción y otros, la visitadora social nos subió también el arriendo en $ 500 a los padres con 4 hijos. A las viudas, nada; ni a los matrimonios con muchos hijos, tampoco.

Como se le preguntara el motivo, dijo que el dinero sobre arriendo era para construir nuevas poblaciones.

Confiamos en que las autoridades no permitirán tales alzas, puesto que, además de ir contra la Ley sobre Arriendos, disminuiría tanto nuestro presupuesto familiar, que nos veríamos privados de lo más indispensable para vivir.

Conste, además, que dicha población queda en el extremo Sur-Oriente de la ciudad, y que para llegar al trabajo debemos soportar fríos y lluvias: otro castigo más, fuera de la pobreza.

Perdone y publique, por favor, esta carta. Dios le pagará. — **Varios Pobladores**, Talca.

A propósito de austeridad

Señor Director:

A diario y desde todos los sectores y en todos los tonos, estamos leyendo y oyendo difundir este concepto.

Soy el primero, señor Director, en reconocer que ésta es una verdad clara como la luz del día y que el país atraviesa por una grave crisis económica, tal vez la más grave de toda su historia, y que hoy, más que nunca, se necesita la cooperación de los 6 millones de habitantes para salvar a nuestra patria, y la clase trabajadora está pronta para luchar por este patriótico deber, pero estimo que ya esta clase se ha apretado el cinturón al máximo.

Quienes deben materializar esta necesaria norma de vida son los satisfechos, los poderosos, los que nunca han sabido de hambre, los que han dilapidado fortunas amasadas con sacrificio, en el punto y banca, los que no saben de invierno porque se van a Europa, y no saben del dolor de los padres que no pueden enviar sus hijos a la escuela por falta de zapatos. Esos tienen en esta hora difícil para la Patria este sagrado deber. Los otros no olvidemos que sus débiles espaldas ya no pueden con este pesado fardo de la miseria.

Nuestra patria es bella y digna de mejor suerte; bien vale la pena darlo todo por ella, así como lo daríamos todo por la mujer amada, y así daremos un ejemplo a las generaciones venideras.

Saluda Atte. al Sr. Director. — **J. Quezada O.**, casilla 165, Traigué-

SENADO TRATA HOY EL CONVENIO SOBRE MINERALES RADIOACTIVOS

Cámara continuará debatiendo las inversiones de fondos de los excedentes agrícolas.

En su sesión ordinaria de esta tarde, el Senado comenzará a debatir el proyecto de acuerdo —ya aprobado por la Cámara de Diputados— sobre el Convenio de prospección conjunta de minerales nucleares radioactivos, suscrito por los Gobiernos de Chile y de los Estados Unidos. La urgencia que el Ejecutivo ha hecho presente para el despacho de este proyecto, por la Cámara, vence el 11 de agosto.

ASUNTOS PARTICULARES. — La Cámara celebrará también, hoy, una sesión especial, de 19.45 a 21.30 horas, con el objeto de ocuparse de asuntos de interés particular, o de gracia.

DEMOCRATAS CRISTIANOS PROCLAMARAN EL JUEVES LA CANDIDATURA DE FREI

La secretaría general del Partido Democrata Cristiano informó ayer que el Consejo Ejecutivo de esta colectividad política, en su sesión del próximo jueves, proclamará oficialmente la candidatura presidencial, del senador Eduardo Frei Montalva.

JIRA A CAUTIN.— Se informó, además, que el senador Frei se trasladará a la provincia de Cautín, a fines de la semana en curso, con el objeto de asistir a una serie de proclamaciones, reuniones y conferencias, con los Comités Independientes de la zona.

Esta jira culminará, el domingo, con una concentración en el Teatro Municipal de Temuco y con un almuerzo popular en honor del señor Frei.

El abanderado demócrata cristiano viajará a Cautín acompañado por los diputados Constantino Suárez, Renán Fuentealba y Raúl Gormaz; por el Jefe del Comando Nacional Independiente, Luis Marty; por el secretario general de su campaña, Alberto Jerez, y por los dirigentes nacionales de su candidatura, Sergio Molinari y Augusto Román.

RENOVARON URGENCIA A PROYECTOS DE TARAPACA Y DE LOS PERIODISTAS

En la Cámara de Diputados se recibió ayer un oficio del Ejecutivo, por el cual se renueva la urgencia para el proyecto que consulta franquicias aduaneras en favor de los departamentos de Pisagua e Iquique, de la provincia de Tarapacá. Este proyecto se encuentra en la Comisión de Economía de esta rama del Congreso. Sólo falta el pronunciamiento de ella acerca de la indicación que regulariza la situación del Puerto Libre de Arica.

En virtud de otro oficio, llegado ayer al Senado, el Ejecutivo retiró y renovó la urgencia para el proyecto sobre autonomía del Departamento de Periodistas, de la Caja Nacional de Empleados Públicos y Periodistas. La urgencia para este proyecto vencía el 1.o de agosto. La Comisión de Trabajo del Senado, que conoce de esta iniciativa no pudo sesionar ayer, por falta de quórum.

Ayer se dirigió a Buenos Aires, vía SAS, la señora Harriet Unwin, socia de la Empresa de Publicidad "American Associated Advertising", firma que tiene a su cargo la propaganda de importantes empresas. La señora Unwin permanecerá en la capital argentina por espacio de diez días

Zepeda, Prieto y Bulnes examinaron ayer problema de sucesión presidencial

Una larga entrevista celebraron, en la mañana de ayer, el presidente del Partido Liberal, diputado Hugo Zepeda, y el presidente y primer vicepresidente del Partido Conservador Unido, señor Jorge Prieto Letelier y senador Francisco Bulnes Sanfuentes.

Se conversó sobre el problema de la sucesión presidencial.

CONVENCION REGIONAL HARA EN SAN ANTONIO PARTIDO DEMOCRATICO

El sábado 3 y el domingo 4, del próximo mes, el Partido Democrático efectuará una Convención Regional, en el puerto de San Antonio, en la que participarán delegados de los cuatro distritos de la provincia de Santiago.

En este torneo se analizarán el problema de la sucesión presidencial y las relaciones del Partido Democrático, con el FRAP.

La Convención Nacional de este partido, ha sido fijada para mediados de agosto, en Santiago.

SESION ESPECIAL TUVO COMISION DE RR. EE.

A las 18.30 horas de ayer efectuó una sesión extraordinaria la Comisión de Relaciones Exteriores de la Cámara de Diputados, con la concurrencia del Ministro, don Osvaldo Sainte-Marie y del Director Político de la Cancillería, don Luis Melo Lecaros.

En forma oficiosa se informó —porque la reunión tuvo el carácter de secreta—, que durante ella se efectuó un cambio de ideas acerca del proyectado viaje de S. E. el Presidente de la República, al Paraguay, y sobre la Conferencia Económica Interamericana a efectuarse en Buenos Aires, organizada por la OEA.

Profesor Germán Greve nuevo miembro de la Facultad de Agronomía

Ayer se incorporó a la Facultad de Agronomía de la Universidad de Chile, el nuevo miembro académico profesor doctor Germán Greve Silva. La ceremonia se realizó a las 12 horas, en la Sala del Consejo Universitario, bajo la presidencia del Rector señor Juan Gómez Millas, con asistencia del Decano de la Facultad de Agronomía, señor Guillermo Gómez; profesores y otras personalidades.

EL ACTO.— El primer lugar habló el profesor señor Mario Meza, quien se refirió a la personalidad del nuevo miembro de la Facultad. El señor Hernán Valenzuela saludó al profesor escocés Charles W. Scott, con motivo de su designación como Miembro Honorario de la Facultad de Agronomía.

El señor Scott, que regresa a Escocia, es técnico de la FAO, y durante cuatro años prestó valiosos servicios en la Escuela de Agronomía de la Universidad de Chile.

HABLA EL MINISTRO SAINTE-MARIE. — A continuación ocupó la tribuna el Ministro de Minería, don Osvaldo Sainte-Marie quien, a nombre del Gobierno, se asoció al homenaje.

Dijo el Ministro Sainte-Marie:

"Señores:

El Gobierno, por mi intermedio, ha deseado también asociarse al merecido homenaje que se le rinde a Hernán Videla Lira, por haber cumplido veinte años en la presidencia de la muy prestigiosa Sociedad Nacional de Minería, ingrando tal cargo y distinción, por unanimidad, en ocho elecciones sucesivas y en un Consejo integrado por representantes de todas las ideologías políticas.

En un acto de reconocimiento de esta naturaleza, no podía estar ausente el Gobierno, cualesquiera sean las diferencias partidistas o las pasiones políticas: hay hombres que se levantan por encima de esas mineras". Luego agrega: "Veinte años lleva Hernán Videla Lira como presidente de nuestra Sociedad; son veinte años ricos en labor positiva en favor de la minería nacional. No ha habido proyecto que tenga relación con la minería, en el que no hayan tenido actuación la Sociedad y su presidente".

Dos muertos en el último temporal de lluvia que azotó a Valparaíso

La más perjudicada fue la gran población que vive en los cerros del puerto

VALPARAISO.— Trágicas consecuencias tuvo el gran temporal de lluvia que acaba de azotar a Valparaíso, al provocar derrumbes y deslizamientos de cerros, uno de los cuales, acaecido en Avenida Guillermo Rivera 379, causó la muerte de la señora Regina Maturana de Olguín.

Un muro de contención, cuyas bases fueron socavadas por la acción de las aguas se precipitó sobre la casa habitación ubicada en el sitio señalado, sepultando bajo sus escombros a la señora Regina Maturana de Olguín, de 52 años, que aun se encontraba en cama, y al menor de 5 años de edad Antonio Ibarra Delgado.

El menor de 17 años de edad, Eduardo Toibo Toro, actuando en forma desesperada en la remoción de los escombros, logró salvar con vida al pequeño atrapado entre los escombros de piedras, tierra y palos.

Los bomberos de la Novena y Décima Compañía, acudieron prestamente y procedieron a remover los escombros logrando extraer aún con vida a la señora Maturana de Olguín, la que fue conducida rápidamente a la Asistencia Pública donde falleció a consecuencias de las graves heridas y contusiones recibidas.

Se encontraban en la casa en los momentos del derrumbe, don Guillermo Olguín Vergara y Roemil Ibarra Medina, que salvaron ilesos. El primero era el dueño de casa, esposo de la víctima de este derrumbe.

Fue la única consecuencia trágica del temporal de lluvia que sufrió Valparaíso, aunque numerosos muros de contención, pretiles y terraplenes han quedado en precarias condiciones de estabilidad que obligan a tomar toda clase de precauciones.

LA SITUACION DE LOS CERROS.—Este temporal de lluvia ha dejado de manifiesto una vez más las pésimas condiciones que existen en los cerros, donde se encuentran las habitaciones del 85 por ciento de la población, siendo la mayoría de ellas de materiales ligeros que han sido afectados considerablemente por las aguas.

Con el objeto de impulsar el progreso de la ciudad y la seguridad de los cerros, tal como lo hemos informado recientemente, ha quedado organizado un comité de parlamentarios y regidores que se preocupará de estudiar y solucionar todos aquellos problemas de Valparaíso que requieran una más urgente atención, y a fin de aplicar lo más provechosamente posible los recursos que otorgará al Municipio el empréstito de un mil millones de pesos que se le autorizará contratar, cuya ley deberá ser despachada en el carácter de urgente y favorablemente por el Congreso Nacional, a petición expresa del Ejecutivo, que ya envió a las Cámaras el Mensaje correspondiente.

Así como éstas, hay miles de "habitaciones" en los cerros porteños. Son las que más sufrieron las consecuencias del último temporal de lluvia que azotó al puerto. La fuerza del agua derrumbó muchas y dejó a otras totalmente anegadas.

APRECIABLES DAÑOS CAUSO EL TEMPORAL EN LA REGION NORTE

LA SERENA.— Daños de consideración causó el temporal que desde la noche del viernes azotó esta región. Las aguas cortaron los caminos, puentes y vías férreas en la zona. La Serena está aislada de las localidades del sur y norte, como asimismo con Andacollo, Ovalle, Vicuña, etc. La Carretera Panamericana está cortada a la altura del puente Socos, donde fue arrasado el terraplén de acceso.

Hacia el norte esta vía está cortada en Quebrada Chacay, sitio en que Vialidad había construido recientemente un puente sobre tubos de alcantarillado. También está a punto de ceder el puente ferroviario "El Romeral", que cruza la Quebrada Romero.

Las aguas que bajaron por Quebrada Chacay inundaron las parcelas de la Vega Norte, causando grandes daños en los predios de los ocupantes de la Caja de Colonización Agrícola, quienes en marzo último perdieron, por la misma causa, todos sus haberes.

El camino a Andacollo está cortado en varios puntos, y dicho centro minero se encuentra aislado.

También la ruta al norte está cortada en Quebrada Honda, y Vialidad estima que podrá terminar las reparaciones dentro de cuatro días. La vía férrea en este mismo sector está cortada entre Coquimbo y Ovalle en dos puntos, como también en Illapel. Por este motivo el automotor partió en esta última ciudad, el tren a Ovalle, y el tren 6 en Coquimbo.

En el tramo Vicuña la línea está obstruida entre las estaciones de El Molle y Almendral.

AGUA CAIDA.— Hasta la noche del domingo habían caído 18,7 milímetros de agua. Al interior las precipitaciones han sido mayores. En Vicuña cayeron 35 milímetros; en Ovalle 28, y en Andacollo, 40 milímetros.

Además de los daños en obras públicas, el temporal ha causado perjuicios en viviendas particulares, varias de las cuales fueron evacuadas, especialmente en la parte alta de Coquimbo y en las parcelas de la Caja de Colonización. (LUIS MUÑOZ SOZ LEIVA, corresponsal.)

Dos carbonizados al incendiarse una mediagua en Valdivia

VALDIVIA.— Dos personas perecieron carbonizadas al incendiarse una mediagua, ubicada en calle Cochrane 188 de esta ciudad. La vivienda era ocupada por Dorama Fierro Martínez, de seis años de edad, quien pereció junto con María Rosa Ruiz, de 24 años, aproximadamente. Todo hace suponer que esta última se encontraba en estado de ebriedad al producirse el incendio, que estalló a las cuatro de la madrugada.

Aún cuando se ignoran las causas del siniestro, se estima que tuvo su origen en un brasero que estaba en la pieza ocupada por las víctimas.— (VILLALOBOS, corresponsal.)

DECIMO PREMIO DE SEGURIDAD RECIBIO LA BRADEN COPPER

El Consejo Interamericano de Seguridad, con sede en Nueva York, ha otorgado por décima vez consecutiva el Premio Interamericano de Seguridad a la Braden Copper Company, por haber logrado durante 1956 la más baja frecuencia de accidentes entre las minas de América Latina que emplean más de cinco mil personas en sus labores.

La empresa del mineral "El Teniente" se hizo acreedora por primera vez al trofeo anual de seguridad e higiene industrial el año 1947. Desde entonces, la frecuencia de accidentes ha ido reduciéndose constantemente, gracias a los métodos de protección y modernos sistemas de seguridad aplicados en todas las faenas. De ahí que el índice de frecuencia de accidentes de esta Compañía haya bajado de 27,37 en el año 1945, a 5,64 en 1956, o sea, un 79,4 por ciento.

El señor R. M. Haldeman, vicepresidente de la Braden, dirigió con este motivo un mensaje de congratulación al personal de la empresa, expresando, entre otros puntos, lo siguiente: "La obtención de este premio durante diez años consecutivos no es una simple coincidencia. Revela el entusiasta apoyo prestado por cada uno de ustedes al programa de seguridad y denota que han realizado sus tareas extremadamente bien.

Debemos empeñarnos incesantemente no sólo por mantener esta posición, sino por reducir aún más el número de accidentes, dedicando a ello nuestros mejores esfuerzos".

Por su parte, el señor Frank R. Milliken, vicepresidente de la Kennecott Copper Corporation, casa matriz de la Braden, expresó lo siguiente: "Nuestras felicitaciones por este envidiable record en materia de seguridad. Todo el personal de la Braden se hace merecedor de elogios por una tarea que ha venido cumpliendo con renovada eficacia".

ACTO INAUGURAL DEL BANCO DE VALDIVIA

VALDIVIA.— En ceremonia de trascendental importancia para Valdivia y la zona sur, se efectuará hoy la inauguración oficial del Banco de la provincia de Valdivia, cuya obra contó desde el primer momento con el valioso auspicio de S. E. el Presidente de la República.

Al acto asistirán personalidades de la banca de todo el país y altos funcionarios de Gobierno.

Las puertas del Banco se abrirán al público mañana miércoles, día en que empezarán las operaciones de esta entidad, que cuenta con un capital inicial de trescientos cincuenta millones de pesos, y cuyas acciones fueron suscritas por empleados, obreros, comerciantes e industriales de esta ciudad, del sur y norte de Chile. (VILLALOBOS, corresponsal.)

FALLECIO PRIMERA ESTUDIANTE VICTIMA DE GRIPE EN VALPARAISO

VALPARAISO.— Una alumna del cuarto año de humanidades del Liceo de Niñas de Valparaíso, la señorita Guillermina Alamos Pérez, falleció víctima de una pneumonía provocada por la epidemia de gripe, siendo la primera víctima derivada de la epidemia que azota a Valparaíso, como al resto del país.

Además, en este liceo el 82 por ciento de las alumnas se encuentran atacadas por la gripe, lo que ha hecho descender la concurrencia del alumnado a clases en forma notoria tal, que hay cursos a los que no asiste ninguna niña, debido a que todas se encuentran enfermas.

Por este motivo, la Directora, señora Eufemia Rufinatti de Mena, ha solicitado telegráficamente a la Dirección de Educación Secundaria, autorización para cerrar por cinco días las puertas del establecimiento.

Los funerales de la señorita Guillermina Alamos Pérez se efectuaron ayer, concurriendo una delegación de alumnas del establecimiento, no pudiendo concurrir el resto del alumnado de su curso ni del liceo, como es usual, debido a las circunstancias ya anotadas.

Viña del Mar es en estos días un centro de grandes y extraordinarias atracciones

La Feria y Exposición de "ASIVA" atrae a miles de visitantes de todas partes del país

VALPARAISO — La presencia de Andrés Segovia, el más famoso de los guitarristas del mundo en el escenario del Aula Magna de la Universidad Santa María, fue la nota de alta jerarquía artística con que la Feria Industrial de Viña del Mar inició ayer los actos de arte que se han programado como atracción de este gran evento invernal.

Un público excepcionalmente numeroso, que con anticipación había agotado las entradas, se dio cita para oír y aplaudir al extraordinario intérprete español, que, en su ciclo, ejecutó, de corrido a un programa variado, selecto y difícil, demostrando las grandes dotes que le han dado el prestigio internacional y el cetro indiscutible de la guitarra.

Obras de Bach, Rameau, Turina, Castelnuovo-Tudesco, Galilei, Viese, Cor Villalobos, Rodrigo, Granados y Albeniz, vibraron, magistralmente en las cuerdas de su instrumento, concediendo al final de cada interpretación calurosas ovaciones.

HOY: "LA JAULA EN EL ARBOL".— La Feria Industrial prosigue hoy presentando dos grandes espectáculos de arte que ha programado, con la actuación del Teatro de Ensayo de la Universidad Católica, en el Teatro Municipal de Viña del Mar, que pondrá en escena la notable obra "La jaula en el árbol", con una moderna "mise in scene" y la participación de un gran elenco.

LA TEMPORADA DE ZARZUELAS.— Bajo el auspicio de la I. Municipalidad de Viña del Mar, y como una de las grandes atracciones de la Feria Industrial, la gran Compañía de Zarzuelas de Manuel Abad actuará en el Teatro Municipal de Viña del Mar, y posteriormente en el Teatro Real de Valparaíso.

El programa de la presente semana de la Compañía de Zarzuelas en el Municipal de Viña del Mar es el siguiente: jueves 1.o, tarde y noche, "Luisa Fernanda"; viernes 2, "Marina"; sábado 3, "La del Soto del Parral"; domingo 4, "Molinos de viento" y "La verbena de la paloma".

Actúan las siguientes primeras figuras: MASCULINAS: Manuel Abad, barítono; Héctor de Antón, tenor. FEMENINAS: Bianca Pacheco, soprano lírica; Elsa Serrano, mezzo soprano; Clara Calvo, soprano dramática; Elda Damiani, soprano lírica.

LOS ESPECTACULOS DEL BALLET UTHOFF.— Otros de los grandes espectáculos de atracción de la Feria Industrial lo constituirá esta semana la presentación del Ballet del Instituto de Extensión Musical de la Universidad de Chile, dirigido por Ernst Uthoff. Actuará el jueves 1.o, a las 18 horas, en el Aula Magna de la Universidad Santa María, y lo volverá a hacer el viernes 2, a la misma hora, en el mismo local, interpretando las siguientes obras: "Alotria", "Bastien et Bastienne" y "Fantasía".

Este mismo conjunto presentará el viernes el ballet "Carmina Burana" en el escenario del Aula Magna, con un gran derroche de vestuario y de iluminación.

Tales son los grandes espectáculos de arte que está ofreciendo la Feria Industrial de Viña del Mar durante la presente semana.

ENORME AFLUENCIA DE VISITAS.— Las intensas lluvias no fueron obstáculo para que la exposición fuera visitada por miles de personas, las que durante el día de ayer, en que lució un sol primaveral, volvieron a darse cita en los recintos de la feria, visitando detenidamente los stands que se encuentran ubicados tanto en el Casino Municipal como en los gigantescos pabellones ubicados en las calles adyacentes.

Se ha fijado como horario para la visita del público, los días de trabajo, de 17 a 24 horas.

En el Casino se mantienen numerosos servicios de grill, comedores, restaurante y buffet para la atención de los visitantes; funcionando, además, la "boite" y el cabaret, con variadas atracciones.

LA SENSACIONAL FINAL DE LA PRUEBA "HIPICA" "EXPOSICION Y FERIA ASIVA".— Entre los números programados con motivo de la Exposición y Feria Industrial de Viña del Mar figuró la prueba hípica especial corrida en el Sporting Club de Viña del Mar el domingo, en la séptima carrera, sobre una distancia de 1.400 metros, con un premio de $ 280.000 al caballo ganador.

Esta carrera sirvió de base al "meet" hípico del domingo, y aunque sus resultados ya están debidamente dados a conocer por redactores especializados, no está demás señalar que constituyó el más sensacional final registrado en mucho tiempo en los eventos hípicos. A pesar de la pista sumamente pesada, a consecuencia de la lluvia, lo que siempre da lugar a llegadas muy separadas entre los animales, en esta ocasión se produjo una llegada tan estrecha entre los cuatro primeros participantes que cruzaron la meta, que dio la sensación de un cuádruple empate, que finalmente fue decidido por fallo electrónico, ganando Obsequio, con la buena monta de R. Azredondo; segundo Chippendale, con Molina up; tercero Broquelero, jineteado por L. Valenzuela, y cuarto Sello, con S. Arellano sobre el lomo, y a escasísima media cabeza sobre sus contendores, que se ganaron unos a otros por distancias parecidas, que estremecieron de emoción al público.

Se establecerá un puente aéreo Santiago-La Serena

Para evacuar las personas aisladas.

Acompañado del director de Arquitectura, don Osvaldo Buccicardi, regresó ayer por vía aérea a Santiago el Ministro de Obras Públicas, general (R) don Eduardo Yáñez, reasumiendo de inmediato sus altas funciones. El Ministro había viajado a Arica, donde presidió la entrega de la Población "Pacífico", construida por la CORVI, a diversas entidades.

En su viaje de regreso, el Ministro visitó La Serena, donde en reunión que sostuvo con el Intendente, señor Guillermo Gesche, y el vicepresidente de LAN, don Adalberto Fernández, se buscó solución al nuevo aislamiento sufrido por esa zona a consecuencia de los últimos temporales.

El Ministro señaló que los caminos de esa región habían sido reparados en gran parte, aun cuando no en forma total, por cuanto las reparaciones definitivas son materia de un proyecto de ley que pende de la consideración del Congreso Nacional.

PUENTE AEREO. — Afirmó el Ministro que se había dispuesto establecer un puente aéreo entre La Serena y Santiago, a fin de evacuar a numerosas personas que se encuentran aisladas, especialmente en los tramos en que se realizó la carrera automovilística del viernes último.

Movimiento de Vapores

LLEGAN:

Hoy:
COPIAPO, de Hamburgo.
KASSEL, de Hamburgo.
OLAV BAKKE, de Oslo.
Mañana:
SAN FERNANDO, de Iquique.
LEBU, de San Vicente.
HIGH JOINT VICTORY, de Nueva Orleans.
SANTA CECILIA, de Nueva York.

SALEN:

Hoy:
COTOPAXI, de Liverpool.
ARAUCANIA, para Coronel.
GLORIA, para Arica.
Mañana:
LEBU para Hamburgo.
TORNAGALEONES, para Buenos Aires.
CARMELITA, para Iquique.
CASTRO, para Antofagasta.
REINA DEL MAR, para Liverpool.
KASEEL, para Talcahuano.
OLAV BAKKE, para Amberes.

NUEVOS JEFES DE CIA. CARBONIFERA

CONCEPCION.— El directorio de la Compañía Carbonífera e Industrial de Lota, designó al administrador general, don Alfredo Searle, gerente de operaciones, con sede en Valparaíso, y en su reemplazo se nombró a don Francisco de Mussy Cousiño, quien servía el cargo de ingeniero-jefe de superficie.

Además, se designó gerente administrativo a don Oscar Ruiz Tagle, quien ocupaba la subgerencia, y en su lugar se designó al apoderado de la firma, don Jorge Benítes van Buren. (El corresponsal.)

Red telefónica en ciudad de Calbuco

CALBUCO.— El Alcalde, señor Antonio Villarroel y el regidor don Floridor Cárdenas sostuvieron una reunión con el Gobernador, señor Juan Milton, para tratar acerca de las gestiones tendientes a la instalación de un servicio telefónico en esta ciudad, las cuales se iniciaron hace dos años, pero hasta el momento no se ha logrado resultado concreto alguno.

De acuerdo a las necesidades del comercio, industria y particulares, la cantidad de aparatos a instalarse sobrepasa los cien. (El corresponsal.)

Ordenaron cierre de Escuela Normal

ANGOL.— Las autoridades educacionales de Malleco ordenaron el cierre, por una semana, de la Escuela Normal de esta ciudad, por haberse presentado, hasta el momento de todar esta medida, setenta casos de influenza.

El alumnado fue enviado a sus casas. También se han registrado numerosos enfermos aislados en Angol y otros puntos de la provincia, sin que ello haya llegado a constituir alarma pública.— (ARANCIBIA, corresponsal.)

EL "REINA DEL MAR" SOLO AYER ENTRO AL ESPIGON DE ATRAQUE

VALPARAISO — Después de permanecer a la gira desde las primeras horas de la mañana del domingo, en que arribó a este puerto, sólo ayer pudo entrar al molo de abrigo y atracar al espigón para el desembarco de más de 500 pasajeros y luego proceder a las faenas de descarga, el transatlántico "Reina del Mar", de los registros de la Compañía Inglesa de Vapores.

La nave seguirá viaje a San Antonio y volverá a zarpar a Liverpool desde Valparaíso, con escala en puertos intermedios, mañana, a las 17 horas. Va con pasaje completo.

Perversa diversión de choferes porteños en los días de lluvia

VALPARAISO.— Verdadera indignación produce en el público una perversa diversión que han tomado por costumbre la mayoría de los choferes de Valparaíso durante los días de lluvia.

Como es sabido, en estos días corren por las diversas calles de la ciudad verdaderos ríos de agua, provenientes de algunos cauces que se desbordan, no obstante el constante cuidado que se tiene con ellos, o bien aguas que desde la parte alta se desplazan hacia el plan orillando y deslizándose en gran cantidad por las cunetas de las diversas vías de tránsito.

Pues bien, los choferes de micros, buses y trolebuses, y, desgraciadamente, hasta algunos conductores de coches particulares, sin ningún respeto ni consideración para con los peatones, se acercan cuanto más pueden a las cunetas, y pasando a gran velocidad, levantan verdaderos chorros de agua y barro que van a caer sobre los transeúntes.

En la noche del domingo uno de estos perversos graciosos, que conducía un auto particular, pasó por la calle O'Higgins frente a la Plaza Aníbal Pinto, bañando de agua y barro a un grupo de damas que se encontraba en ese lugar esperando locomoción para Viña del Mar. La poca luz y la gran velocidad a que pasó no permitió identificar a este individuo ni al vehículo por un carabinero que se encontraba en ese punto, ante el cual el público que presenció el hecho protestó indignado.

¿No sería posible que la autoridad a quien corresponda diera a Carabineros instrucciones para proceder en estos casos y sancionar a los culpables?

Sería una medida que se recibiría con satisfacción.

REGRESO DE ARICA AYER D. RAVEL DICK

VALPARAISO.— El gerente general de la Cía. Inglesa de Vapores, señor Revel Dick, con sede en la capital y presidente para Chile de la Conferencia Europea de Fletes Navieros con sede principal en Liverpool, regresó a bordo del "Reina del Mar", desde el puerto de Arica, a donde acudió para imponerse de las condiciones en que se encuentra para el trabajo de la carga y descarga de mercaderías.

A raíz de la visita del señor Revel Dick a Arica, se informa que la Conferencia Naviera de Fletes de San Francisco, Nueva York y Liverpool, están aplicando un 15 por ciento de aumento a los fletes debido a las malas condiciones en que se desarrollan las actividades marítimas en ese puerto.

LOS ESPECTACULOS DE HOY EN VALPARAISO

AVENIDA (8184).— Papá, mamá, la criada y yo. Cuando había la sangre y Mickey.
CARRERA. (7489).— Descanso.
CARRERA (QUILPUE — 417). — El hombre de la bóveda.
CENTRAL (7253).— Intimidades de una chica que se inició que redime.
CONDELL (2027).— Flecha incendiaria y La ciudad del vicio.
COLON (2949).— Las chicas de la plaza España.
IMPERIO (4567).— El ritmo del rock.
METRO (2111).— El planeta desconocido.
MUNICIPAL (VIÑA — 81739). — El mundo silencioso.
OLIMPO (VIÑA — 81380).— Rivales y amigos y Francisquita entre fantasmas.
ORIENTE (VIÑA — 85679).— La adúltera.
PRINCIPAL (6057).— Los tres bohemios.
REAL (2640).— Venga a bailar el rock.
RIALTO (VIÑA — 81906).— Un extraño en el paraíso.
RIVOLI (2268).— Martes popular.
REX (VIÑA — 85050).— Baile en la ópera.
VALPARAISO (8522) — Ricardo III.
VELARDE (VALPARAISO — 4654).— El ferroviario.
VELARDE (QUILPUE — 342).— La adúltera.
VICTORIA (3778) — Francisquito entre fantasma y Congo adentro.

NOTA: Los números entre paréntesis corresponden al teléfono de cada sala.

DEFUNCION

Tenemos el sentimiento de comunicar el fallecimiento de nuestro estimado director, señor

JUAN B. CASTELLU RETTIG
(Q. E. P. D.)

Los funerales se efectuaron ayer lunes, en el Cementerio General.

Bosques e Industrias Madereras S. A.

DEFUNCIONES

Ha dejado de existir nuestro querido hermano y cuñado, don
HERMANN ROMPELTIEN MORELLO
Sus funerales se efectuarán mañana, en el Cementerio General, después de una misa que se oficiará en la Parroquia San Bruno, a las 10 horas. (Edo. Castillo Velasco 1395).
Carlos León y señora

Ha dejado de existir nuestro querido hermano, don
HERMANN ROMPELTIEN MORELLO
Sus funerales se efectuarán mañana, en el Cementerio General, después de una misa que se oficiará en la Parroquia San Bruno, a las 10 horas. (Edo. Castillo Velasco 1395).
Godofredo Rompeltien Morello

Ha dejado de existir nuestro querido esposo y padre, don
HERMANN ROMPELTIEN MORELLO
Sus funerales se efectuarán mañana, en el Cementerio General, después de una misa que se oficiará en la Parroquia San Bruno, a las 10 horas. (Edo. Castillo Velasco 1395).
Elba Loyola de Rompeltien e hijos.

Ha dejado de existir nuestro querido hijo, don
HERMANN ROMPELTIEN MORELLO
Sus funerales se efectuarán mañana, en el Cementerio General, después de una misa que se oficiará en la Parroquia San Bruno, a las 10 horas. (Edo. Castillo Velasco 1395).
Augusto O. Rompeltien Tropp

Ha dejado de existir nuestro querido deudo, don
FEDERICO ARRIAGADA SEGOVIA
Sus funerales se efectuarán hoy, en el Cementerio General, después de una misa que se oficiará a las 16.30 horas, en la Iglesia San Francisco.
La familia.

NOTA: Se ruega no enviar ofrendas florales.

Ha dejado de existir nuestro querido compañero, señor
MANUEL JESUS CASTRO CASTRO
Sus restos serán sepultados en el Cementerio General, mañana miércoles, partiendo el cortejo desde Avda. Portugal 101, a las 16 horas.
Panadería Central del Hospicio.

Ha dejado de existir nuestro querido esposo, padre, suegro y abuelito, don
ENRIQUE LOPEZ MORALES
(Q. E. P. D.)
Sus restos serán sepultados hoy, en el Cementerio General. El cortejo saldrá a las 17 horas, desde su casa habitación, calle Biela N.o 646, Dpto. 6.
La familia.

Tenemos el sentimiento de comunicar el sensible fallecimiento de nuestra querida madre, señora

EMMA REYES FERNANDEZ vda. de PONCE

Sus funerales se efectuarán hoy, en el Cementerio General. El cortejo saldrá desde su casa habitación, Avda. Bureta 642, a las 15 horas.
Sus hijos.

IN MEMORIAM

Con motivo de cumplirse mañana miércoles, el primer aniversario del fallecimiento de nuestro querido esposo, padre, suegro y abuelito, don
FRANCISCO LIZANA CORNEJO
(Q. E. P. D.)
Invitamos a sus amigos (FORCAPRECA) a una misa que se oficiará a las 8 horas, en la Iglesia de Nuestra Señora de Andacollo (Mapocho esquina de Cumming).
La familia.

TURF

INSCRIPCIONES PARA EL DOMINGO 4 DE AGOSTO EN AMBOS HIPODROMOS

CLUB HIPICO

Premio "ARTURO LYON P.".— 1.600 metros.— CLASICO.

Diana	55	La Chismosa	53
Nordista	55	Llanada	53
Baramulla	53	María Cecilia	53
Combativa	53	María Eugenia	53
Dalca	53	Sabena	53
Dexámenes	53	Timba	53
La Baqueadana	53	Yocasta	53

Premio "ESMERALDA".— 1.200 metros.

Alegadora	52	Midway	52
Bersalliera	52	Norse	52
Carmina	52	Queimadela	52
Covadonga	52	Quojosa	52
Dragona	52	Suburbana	52
Guindalera	52	Trebly	52

Premio "ELINA".— 1.100 metros.— Serie A.— Segunda carrera.

Aigretie	52	Janina	52
Buena Suerte	52	Ksarina	52
Buena Tierra	52	Loriga	52
Centella	52	Marusia	52
Cloud	52	Panagra	52
Espaciada	52	Polvorienta	52
Fumaral	52	Reine d'Atout	52
Gambella	52	Rumena	52
Indial Call	52	Vie en Rose	52

Premio "ESPARTACO".— 1.800 metros.

Fragonard	59	Comentario	51
Utopico	58	Villadiego	50
Heraldico	57	Británica	49
Muzlooman	57	Limeña	49
Tesio	57	Saint Moritz	49
Dominadora	54	Leyda	47
Amapola	51	Tentación	47

Premio "EMIGRADA".— 1.100 metros.— Serie B.— Tercera carrera.

A. Princess	52	Para Siempre	52
Aviadora	52	Poulette	52
Bologna	52	P. Húngara	52
Genuina	52	Semiramis	52
Glad New	52	Simplicidad	52
Hindú Game	52	Taguita	52
La Comedie	52	Venturina	52
Mandarina	52	Welsh Girl	52
Mi Favorita	52	Zemita	52
Nefretete	52		

Primera carrera: La última serie del premio "El Gaucho".— 1.200 metros.— Handicap.

Todo el programa se desarrollará por la pista N.o 2.

Premio "EL GAUCHO".— Segunda serie.— Handicap.— 1.200 metros.

Trienal	57	Macollado	50
Distante	56	Zinzaber	50
Faubourien	56	Fretillón	49
Informal	56	Quecastaño	49
Celmeneau	55	Tesio	48
Comandante	51	Husting	48
F. del Lago	51	Wild Fire	48
Pentagón	51	Badril Nur	47
Butler	50	Leonio	47
Heroico	50	Brabante	45

Premio "ESTRUENDO".— Tercera serie.— Handicap.— 1.200 metros.

La Justa	57	Sun	51
Nabab	56	Pantruca	50
Turista	55	C. Almirante	49
Campanillea	54	Sure Sure	48
Hélice	54	Fortunata	47
Nankin	54	Homan	47
Budapest	53	Ostra	46
Nigromante	52	Buttle	46
Peggy	51	El Barsaa	45

Premio "EOLIA".— Cuarta serie.— Handicap.— 1.200 metros.

Monsanto	55	Guadalcanal	51
Darius	53	Quidico	51
Glenmore	53	Rocambor	51
Antoine	52	Zapatón	51
Bacadrina	52	Barrizán	50
Escamillo	52	Calentura	50
El Pacífico	52	El Nene	50
G. Recuerdo	52	La Señoría	50
Pequeco	52	P. Charmant	50
Wolf	52	Cuyaba	49
Censor	51	Tetis	49

Premio "EL HAKIM".— Quinta serie.— Handicap.— 1.200 metros.

Pergamino	57	Artagnan	52
Diagrama	55	Rector	52
Sprinter	55	Camuflado	51
El Saludo	54	Money Seeker	51
Morleo	54	Oro es Triunfo	51
Qué Sé Yo	54	Trebly	51
Bitter	53	Viballos	51
Parralito	53	Catupin	50
Urgel	53	Leyda	50
Zamarrón	53	Sureño	50

Premio "ESCORIAL".— Sexta serie.— Handicap.— 1.200 metros.— Primera carrera.— Jinetes aprendices.

Chancery	56	Tullio	52
Galgo Gris	56	Bambuco	51
R. Cristina	56	Maestro	49
Burntin	55	Monros	49
Maricunga	53	Muera Polo	48
Flecha Roja	54	La Rambla	48
Al Seco	53	Mapuche	47
Mi Negra	52	Borincana	45

Premio "El Gaucho".— ANULADO: Ramón

Saladino	55	Royal Vale	51
El Druida	56	Escudero	50,5
Lobo	54,5	Libor	50,5
Beaujolais	54	Roscoff	50,5
Dick	54	Alborotado	50
Gran Tira	54	Bitter	50
P. Charmant	54	Bochorno	50
Zapatón	54	Cocha	50
Censor	53,5	Farewell	50
Norway	53	Limeña	50
Sprinter	53	Bersalliera	49
Andunet	52	R. de Bastos	49
Arturo	52	Urgel	49
El Kalifa	52	Mediterraeo	48,5
Chinta	51,5	Galón	46,5
Army	51	Beba	45
Baremo	51	Capitania	45

Premio "LEONCILLO".— 1.400 metros.— Primera serie.

Nogaró	59	Palanquin	51
Anguille	57,5	Taquígrafo	51
Potasio	56,5	Bribona	50,5
Karakul	54,5	L. Collins	50
Cocharquina	54	Bob	49,5
Sapor	54	Modesto	49,5
Abruzzo	53,5	Nedrey	49,5
Compadron	52	Resfrio	49,5
Faubourien	52	Colonist	49
Maquillero	52	Leonio	49
Mirlanth	52	Bucanero	47
El Adriático	51,5	Hunting	47
		Tita	45,5

SEGUNDA SERIE

Gazapo	57,5	Jarmila	50,5
Turista	56	Cacharpero	50
Electrónico	54	F. de Canela	50
Peggy	54	Gladstone	50
C. Almirante	53	Prodigioso	49,5
Chiporro	53	Cirilo	49
Morsa	52,5	De Noche	49
Vollere	52,5	Quitasol	49
Bacacia	52	Carlitz	48
Bomb. Duck	52	Clodiana	47,5
Dialecto	52	Uranio	47,5
Atkinson	51	Mileo	47
Calafquén	51	Pekin	47
Don Otto	51	Querellante	47
Pantruca	51	Villadiego	47

TERCERA SERIE

Orfebre	56	Forest Boy	51
Agrado	54,5	Poseidón	51

CUARTA SERIE

Gazpacho	56,5	Cantor	51,5
Río Amargo	56,5	Fugado	51,5
Oriundo	55,5	Chosette	51
Melonero	55	Nahar	50,5
Ayacucho	54,5	El Serenito	50
Plumilla	54,5	Fulton	50
Last Dust	54	M. Picadilly	50
Viluco	54	Camuflado	49,5
Yacora	54	Furtivo	49,5
Arcaneo	53	Civique	49
Paraguana	53	Morrow	48,5
Dunhill	52,5	Thores	48,5
Jaimista	52,5	Lisonjero	48
Mardita	52,5	T. it Easy	48
Pescador	52,5	Artigas	47,5

QUINTA SERIE

El Gorila	52	Fido	52,5
Lloronazo	54,5	Triestina	52
Mi General	54,5	Cameraman	51,5
Barrabás	54	Fastuto	51,5
Botecito	54	Maricunga	51,5
High Day	54	Rambuco	51
Poderoso	54	Tatarata	51
Tres Cobres	54	Evita	50
Coimbra	53,5	Sing Sing	50
Orangeade	53	Tullo	50
Serignan	53	Promisorio	49,5
Antártico	52,5	Penquista	49,5
El Minero	52,5	Te Diré	49,5
Monet	52,5	Colonial	49
T. al Saco	52,5	Federalista	49
Arrow	52	Acidia	48,5
Discordante	52	Fernet	48,5

SEXTA SERIE

Janistra PR	57	Cinchazo	50,5
Nilde	55,5	La Pastora	50,5
Roccaviva	55	Tokay	50,5
Byblos	54	La Bienve-nida	49
Remolona	54		
Titánico	53,5	Lark	49
Monceau	53	Maravilla	49
Oncena	53	Sortilegio	49
Tory	53	Ascain	49
Carlyle	52,5	Fenner	49
Habladora	52,5	G. Catemu	49
Inestable	52,5	Why Not	49
Cine	52	Cabañero	48,5
Elogio	52	Martingala	48
La Nuit	51,5	Stacatto	48
Comequecho	51		

SEPTIMA SERIE

Angaluba	55	Río Bueno	51
Everest	55	Siriaco	52
Lo Pequén	55	Subversión	52
Mirenchi	55	Vigoroso	52
Amaniña	54	C. Rosada	51
El Misterioso	54	Coupage	51
Cidro	54	Miss Cici	51
Jenizaro	53	Miss Hilda	51
T. al Río	53	Don Polo	51
Agradable	53	Fillito	51
Castilla	53	Morisqueta	51
Fiserari	53	Tesca	50
Testonique	53	Chirinin	49
Lolonilo	52	La Bombilla	49
Cochayuyo	52	Myriam	49

DIFERENCIA:
1a. a 2a.: 13 kilos.
2a

RECEPCION EN LA EMBAJADA DEL PERU. —Un aspecto de la recepción ofrecida por el Embajador del Perú, don Enrique Goytisolo, con motivo de celebrarse el 136.o aniversario de la Independencia Peruana. De izquierda a derecha, se ve en el grabado a la señora Elizabeth Radulescu de Goytisolo, esposa del Embajador peruano; don Osvaldo Sainte-Marie, Ministro de Relaciones Exteriores; don José María Doussinague y Texidor, Embajador de España; señora Luisa Goycolea de Sainte-Marie, esposa del Ministro de Relaciones Exteriores; señora Tacko de Yaguchi, esposa del Embajador del Japón, y señor Enrique Goytisolo Bolognesi, Embajador del Perú.

En la Embajada del Perú.-

El Embajador del Perú, Excelentísimo señor Enrique Goytisolo Bolognesi y señora Elizabeth Radulescu de Goytisolo, ofrecieron una brillante recepción en la sede de esa misión diplomática, Avenida República, con motivo de la celebración del aniversario patrio. Asistieron entre otras las siguientes personas:

Ministro de Relaciones Exteriores, señor Osvaldo Sainte-Marie y señora de Sainte-Marie; Nuncio Apostólico Monseñor Sebastián Baggio; Embajadores de España y señora de Doussinague; de Cuba y señora de Hernández Portela; de Colombia y señora de Bónitto; de Gran Bretaña y señora de Empson; de Austria y señora de Attems; de Canadá y señora de Renaud; de Suiza y señora de Naville; de Bélgica y señora de Guillaume; de Japón y señora de Yaguchi; de Italia y señora de Lucciolli; de Yugoeslavia y señora de Djurjev; de Haití y señora de Merceron; de Nicaragua y señora de Navas; de China y señora de Yu-Yin; Consejero de Colombia y señora de Manotas; Adicto de Colombia y señora de Fajardo; Secretario de Uruguay y señorita Concepción Uturbey Armendáriz; General en Jefe y señora de Vidal; Hernán Rojas Santa María, Gabriela Palma de Rojas; Jorge Prat Echaurren, Luz Alem parte de Prat; Nicomedes Campos; Francisco de Amesti y señora; Mario Balmaceda Valdés, Lía Aguero de Balmaceda, Luis Ramírez Sanz, Mercedes Vial de Ramírez; General Ernesto Romero Rojas, María Astaburuaga de Romero; Jorge Errázuriz Echenique, Olivia Grez de Errázuriz, Luis Melo Lecaros y señora; Pedro García de la Huerta Matte; María Bianchi de Bianchi; María Concha de Lamarca; Olga Pizarro de Astorquiza; Alicia Cañas de Errázuriz; Guillermo Gandarillas y señora; Vicente Valdés Freire; Luis Molina Wood y señora; Carlos Vega Macher; Enrique Phillips Rodríguez Peña; Fanny Gacitúa Braun; María Worlmand de Valdés; Andrés Balmaceda Bello, Luis Izquierdo Valdés y señora; Eduardo Alessandri Rodríguez y señora; Alicia Marchant de Claro; Perceval González Balmaceda y señora; Arturo Edwards de Ferrari; Osvaldo de Castro Ortúzar y señora; Víctor Chéca Eguiguren y señora; Néstor Valenzuela Valdés y señora; Sofía Izquierdo de Claro; Josefina Quezney de Viera Gallo; Luz Aldunate Eguiguren; Celia Claro de Wilschw; Horacio Walker Larraín y señora; Jaime del Villar Valenzuela y señora; Enrique Morelli y señora; Sergio Hunneus Lavín y señora; Jorge Zaldívar San Román y señora; Ernesto Merino Segura y señora; Hernán Figueroa Anguita y señora; Rodolfo Michels Cabero; Germán Picó Cañas; Jorge Meléndez Escobar y señora; senador Enrique Curtis; senador Rafael Tarud y señora; Franklin Quezada Rogers y señora; Henry Helfant y señora; Dora Puelma, Elena Ortúzar de Blasco Ibáñez; Amparito Martínez; Luis Consiglieri; Eduardo Balmaceda Valdés; Luis Varas Gómez y Sra.; Ricardo Latcham y Sra.; Manuel Vega; Julio Espinoza y Sra., Ramiro Méndez; Gregorio Schepeller; Raúl Aldunate Phillips, Carlos Iñiguez Larraín; Monseñor Alfredo Silva Santiago; Monseñor Arturo Pérez Olmedo, Monseñor Fuenzalida; Hernán Santa Cruz Barceló y señora; Julio Escudero Guzmán, Carlos Hoerning Doll y señora; Julio Lavín Urrutia y señora; Jorge de la Jara, Roberto Barros Torres y señora; María Teresa Barros de García Huidobro; Yolanda Livoni de Savedra; Cristina Figueroa Anguita; Gabriela Yáñez de Figueroa; Alvaro Gacitúa Alvarez de la Rivera y señora Lucy Schroggie Vergara; Laura Matte Eguiguren; Eugenia del Villar de Palacios; y muchísimas más.

EXPOSICION GAMBINO.— En el Palacio de la Alhambra se lleva a efecto la exposición del pintor Pascual Gambino, la que ha contado con extraordinaria afluencia de público. El artista conocido ampliamente por sus retratos, vuelve a llamar la atención de los entendidos y aficionados a las bellas artes. En el grabado se pueden ver al pintor, a don José Caracci, Premio Nacional de Arte que actualmente exhibe en la Sala de la Universidad de Chile, al escultor Claudio Tarragó, y a las señoras Julia de Gambino, Leoni Pérez, García, Albertina de Bermosolo y Alicia Fernández.

NACIMIENTO.— En la Clínica Santa María ha nacido un hijo del señor Hernán Koening Bolte y de la señora Josefina Besa de Koening.

INVITACION. — Circula la siguiente invitación a la colonia suiza: "El Embajador de Suiza y señora de Naville, reciben a los miembros de la colonia suiza, el 1.o de agosto en el Hotel Crillon, de las 11.30 a 13.30 horas, en ocasión de celebrarse la Fiesta Nacional de Suiza."

AL EXTRANJERO.— Ayer se dirigieron al extranjero vía SAS, entre otras, las siguientes personas: Bartolomé Rodillo y señora Antonia Bauzá de Rodillo, Hernán Calvo Salas y señora Sylvia Alessandri de Calvo y Francisco Soza Cousiño y señora María Eliana Donoso de Soza a Ginebra; Eduardo Kovacs, Harriet H. de Unwin, Marta Rosselot y Matilde Rosselot, a Buenos Aires.

—Próximamente, por Línea Aérea Nacional (LAN) la señora Carmen Vial de Ramos a Buenos Aires, para luego seguir viaje a Europa.

A Estados Unidos, la señora Carmen Unzueta de Cruz.

BODAS DE PLATA. — Con motivo de celebrar hoy sus bodas de Plata el señor Oscar Chacón Barreda, y señora Raquel Herrera de Chacón, ofrecerán una recepción a sus relaciones en su residencia de Avda. Diego de Almagro.

EXPOSICION DE JORGE BARROS.— Ayer se inauguró con gran éxito la exposición del pintor chileno Jorge Barros. La sala se vio visitada por un numeroso público que felicitó al artista por la profundidad y perspectiva que ha logrado en sus óleos.

La exposición puede visitarse diariamente en la sala de arte del Banco de Chile (Huérfanos 972), de 10.30 a 13 y de 16.30 a 21 horas.

La entrada es libre.

TEATRO MUNICIPAL

TEMPORADA CENTENARIO

HOY MARTES 30 DE JULIO, A LAS 19 HORAS.

Unico recital del extraordinario guitarrista de fama mundial

ANDRES SEGOVIA

PROGRAMA:

L. DE NARVAEZ: Canción del Emperador y Diferencias sobre un tema popular.
J. DOWLAND: Tres piezas para Laud.
A. SCARLATTI: Prambulo y Gavota.
D. SCARLATTI: Sonata.
F. SOR: Introducción allegro en Ré.
J. S. BACH: Chacona.
A. TANAMANN: Cavatina (dedicada a Andrés Segovia).
CARTELNUOVO-TEDESCO: Tonadilla sobre el nombre de Andrés Segovia.
I. ALBENIZ: Sevilla.

PRECIOS:

Platea $ 2.200, Platea Alta $ 1.800, Balcón $ 1.300, Anfiteatro $ 700, Galería $ 300. Entradas en venta en boletería del teatro.

1857 1957

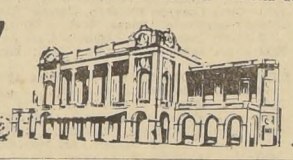

SEMANA de OSTRAS

LAS VEDETTES de MODA están en el Martini BANDERA 560

Comida musical

Menú $750.- CON ENTRADA DE OSTRAS

PRESENTA TODAS LAS NOCHES A "LOS PENIQUES" ADEMAS "EL TRIO MARTINI"

CON SU BELLA LADY-CROONER MARY MARTIN

SERVICIO A LA CARTA

ORDENES PARA BANQUETES

MODAS Liberty

OFRECE: Créditos a 15 meses plazo, en confecciones para señoras y niñitas. Además, concedemos facilidades en paños y lanas finas.

21 DE MAYO 617

ENTREPISO

Local 9 - Fono 398377

AUTOMOVILISTAS

$ 10.000 fundas, géneros.
15.000 fundas petate.
18.000 petate implatex.
22.000 nylon implatex.

Capitas convertibles Jeep, Camionetas. Trabajos en un día.

TRATE directamente con maestros, sin intermediarios. A provincias para colocar, indicar año y modelo.

TAPICERIA de AUTOMOVILES

SAN ALFONSO 549

Hosteria Providencia

Para Banquetes y Despedidas.

Visite el local más elegante de Santiago

HOSTERIA PROVIDENCIA

Las mejores Comidas Bailables.

OSQUESTA TODA LA NOCHE

PROVIDENCIA 1590

Esquina A. Bellet

Teléfono 46291

SEÑORA

Ud. que se desespera por ayudar a su marido, aquí tiene la oportunidad de hacerlo. Si necesita frazadas, tendrá las siguientes ventajas en comprar directamente en mi fábrica: 1.o En una frazada gris de una plaza ahorrará $ 400; en una doble faz de 1 1/2 plaza, de la más fina calidad, ahorrará $ 2.500; éste es un dato exacto. En una manta de castilla, en 2 metros, con cuello, Ud. ahorrará $ 6.000; en un poncho de lana, $ 3.000. Calcule Ud. sobre la base de estos precios.

Frazada pura lana gris, una plaza $ 1.060.- c/u.

Frazada pura lana gris, 1 1/2 plaza $ 1.350.- c/u.

Frazada pura lana Magallanes, rosa, celeste, vicuña, con ribete de raso $ 5.000.- c/u.

NOTA: Comprando directamente en la fábrica, Ud. pagará solamente una vez el 5% de impuesto.

Hilandería y Tejeduría de Lana — Samuel Izquierdo 463, Fono 92629 — Por Mapocho, altura 5700. Buses 45, Mapocho-Plaza Garín, lo dejan en la puerta. Si va en taxi, al adquirir más de una frazada, ahorrará varias veces el valor del viaje.

Depósito de Venta, directamente de la Fábrica, Recoleta 919.

PACIFIC LINE

Cia. Inglesa de Vapores

POSTERGACION

"REINA DEL MAR"

Zarpará de Valparaíso el 1.o de agosto, a las 18 horas en vez del 31 de julio, como estaba anunciado, para

ANTOFAGASTA, ARICA, CALLAO Y demás puertos de itinerario.

Excelentes conexiones para los Estados Unidos

THE PACIFIC STEAM NAVIGATION COMPANY

SANTIAGO Agustinas 1066

VALPARAISO Almirante Señoret 48

MUEBLES Créditos

EN TODOS LOS ESTILOS

Living, comedores, dormitorios de calidad para el presente y el futuro. COMPRELOS DIRECTAMENTE A FABRICA.

PALACIO del MUEBLE

AHORA LO ATENDERA EN SU NUEVO LOCAL

SAN ANTONIO 705

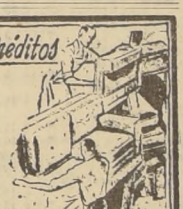

2P

OPINA EL DEPORTISTA

"Un partido ganado/ volar por Cinta. Regia atención, economía y sobre todo volar en modernos cuadrimotores DOUGLAS."

Consulte a su agente de viaje o a cinta Hotel Carrera

JABON

En Polvo con detergente activado, especial para máquina lavadora y lavados en general, entrega desde 10 kilos, a domicilio. $ 160 kilo. Pídalo a:

INDELJA

Fono 31687

Más de 60 millones de personas se afeitan con la máquina Gillette de una pieza

Compre ahora la suya por sólo $ 1.500.-

La popularidad de la máquina de afeitar Gillette de una pieza es universal. Más de 60 millones de hombres en el mundo han comprobado que la máquina Gillette de una pieza es el más moderno instrumento de precisión para afeitarse a diario, rápida y cómodamente.

Y ahora es su oportunidad de disfrutar de mejores afeitadas con la nueva máquina Gillette TV de una pieza, pues se está vendiendo a un precio nunca visto, el más bajo a que se ha ofrecido una máquina Gillette de una pieza. La máquina Gillette TV viene con un expedidor de Hojas Gillette Azul con depósito para las hojas usadas, todo en un lujoso estuche de plástico.

¡Compre su máquina Gillette TV hoy mismo!

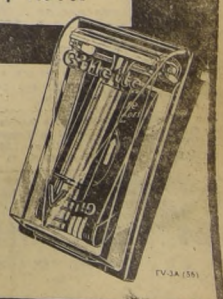

Maletería LA MUNDIAL

ofrece el mas completo surtido en maletas CARTERAS y valijas para viajar y GUANTES

Precios considerablemente rebajados

21 DE MAYO 665

CUIDADO!!!

SEÑOR AUTOMOVILISTA:

Recuerde que los vehículos del Cuerpo de Bomberos al dirigirse a un incendio, tienen absoluta preferencia en el tránsito.

Al advertir que se aproxima uno de estos vehículos, deje la vía libre, acercándose a la cuneta y detenga su coche, lo que evitará accidentes.

CUERPO DE BOMBEROS DE SANTIAGO

TELEFONO: 61171

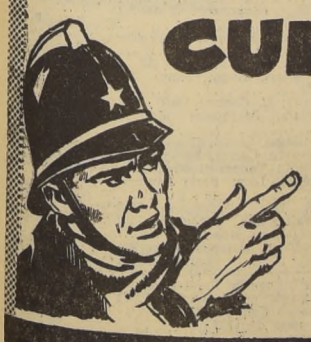

MUEBLES DE CUERO

CHIPPENDALE, CHESTERFIELD, MODERNOS, etc.

AMPLIAS FACILIDADES DE PAGO

NICANOR MARTICORENA

Moneda 778

CASA DE DISCOS
Fanuele
¡POR 3 DIAS SOLAMENTE!
3 DISCOS POR EL VALOR DE 2 DISCOS!
Sn DIEGO 666 ★
(AL INTERIOR)

DIRECCION DE OBRAS SANITARIAS

SECCION MATERIALES Y ADQUISICIONES

Se avisa a los interesados que las cotizaciones públicas, por Cribas de bronce para pozos profundos, han sido postergadas hasta nuevo aviso.

RAMON DEL VALLE REYES
Director Subrogante

COMPAÑIA CARBONIFERA Y DE FUNDICION SCHWAGER S. A.

DIVIDENDO N.o 165
Y
ENTREGA DE FONDOS (LEY N.o 11.575)

A partir del 8 de agosto próximo, los señores accionistas podrán cobrar en las oficinas del Banco Italiano en Valparaíso y Santiago, un dividendo de $ 20.— NETO por acción conjuntamente con la suma de $ 5.— por acción con cargo al Fondo de utilidad en ventas de valores mobiliarios, (Ley N.o 11.575) acordados por el directorio.

Con este motivo, el Registro de Accionistas permanecerá cerrado desde el 24 del presente mes hasta el 8 de agosto próximo, ambas fechas inclusives.

VALPARAISO, 17 de julio de 1957.

EL DIRECTOR-GERENTE

"ARTELAMP"

Ofrece sus lámparas de todos los estilos, de cristal fino y bronce artístico.

Precios sumamente bajos

ARTICULOS PARA REGALOS EN GRAN SURTIDO

720 - MERCED - 720

(Esquina Mac Iver)

FONO 33696

SERVICIO MEDICO NACIONAL DE EMPLEADOS

AVISO

Llámase a Concurso Médico, conforme a lo dispuesto por el Reglamento de Concursos del Servicio Médico Nacional de Empleados, Decreto Supremo N.o 212, para proveer el siguiente cargo en el Regional de Santiago:

Un médico "Obstetra", (conforme al Art. 37.o del Reglamento de la Ley N.o 10.223), con 2 horas de jornada diaria y Grado 5.o; con horario de 11 a 13 horas.

Los antecedentes se recibirán en la Oficina de Partes, Bandera N.o 72, 5.o piso, Santiago, y en los Servicios Regionales, hasta el 17 de agosto del presente año, hasta las 12 horas.

DR. ERNESTO GAETE LARRA,
Vicepresidente Ejecutivo

SERVICIO MEDICO NACIONAL DE EMPLEADOS

AVISO

Llámase a Concurso Médico, conforme a lo dispuesto por el Reglamento del Servicio Médico Nacional de Empleados, Decreto Supremo N.o 212, para proveer el siguiente cargo en el Servicio Regional de Chillán:

Un médico "Cirujano-Ginecólogo", con 2 horas de jornada diaria y Grado 5.o.

Los antecedentes se recibirán en la Oficina de Partes, Bandera N.o 72, 5.o piso, Santiago, y en los Servicios Regionales, hasta el 24 de agosto del presente año, a las 12 horas.

DR. ERNESTO GAETE LABRA,
Vicepresidente Ejecutivo.

MUNICIPALIDAD DE SANTIAGO
TESORERIA MUNICIPAL

PATENTES DE ALCOHOLES
SEGUNDO SEMESTRE DE 1957

Se pone en conocimiento de los dueños de establecimientos de expendio de bebidas alcohólicas que, durante el presente mes de JULIO deben cancelarse las PATENTES DE ALCOHOLES correspondientes al SEGUNDO SEMESTRE DE 1957.

Se les recuerda, igualmente, que las Patentes de Alcoholes que no sean pagadas ANTES DE LAS 24 HORAS (12 DE LA NOCHE) DEL DIA 31 DE JULIO EN CURSO, quedarán automáticamente anuladas, conforme al Art. 138 de la Ley de Alcoholes.

PATENTES DE PROFESIONALES, COMERCIOS E INDUSTRIAS.
SEGUNDO SEMESTRE DE 1957.

Durante el presente mes de JULIO deberán cancelarse todas las Patentes para el ejercicio de PROFESIONES, COMERCIOS E INDUSTRIAS, correspondientes al SEGUNDO SEMESTRE DE 1957.

A fin de evitarse el pago de intereses penales y multas, como asimismo la correspondiente clausura que contempla la Ley de Rentas Municipales, se encarece a los Contribuyentes concurrir oportunamente a cancelar sus patentes, presentando el recibo del último pago efectuado.

Los pagos deben efectuarse según el horario que se indica, en las Oficinas respectivas de la Tesorería Municipal de Santiago:
LUNES A VIERNES: de 13 a 17.30 horas. (1 a 5 1/2 P. M.)
SABADOS: de 9 a 12 horas de la mañana.

Finalmente, se hace saber a los contribuyentes que estén afectos al pago de DERECHOS MUNICIPALES DE PROPAGANDA (avisos, letreros, carteles, rótulos, avisos luminosos, etc.) que el pago de dichos derechos, correspondientes al SEGUNDO SEMESTRE DE 1957, se iniciará el día 22 del presente mes de JULIO.

GERMAN CORTES MALDONADO.
Tesorero Municipal de Santiago.

CONSEJO DE DEFENSA DEL ESTADO
ABOGACIA PROVINCIAL DE SANTIAGO
Calle Huérfanos N.o 1147, 2.o piso

REMATE JUDICIAL DE ESPECIES EMBARGADAS

COBRO IMPUESTO A LA RENTA FUERA DE ROL SEGUNDA CAJA Y CIFRA DE NEGOCIOS JUICIOS "FISCO CON DEUDORES MOROSOS'

Por resoluciones de fechas diecinueve y veinte del presente mes, del Segundo, Cuarto y Quinto Juzgados Civiles de Mayor Cuantía de esta ciudad, recaídas en los autos por cobro del Impuesto a la Renta fuera del rol, expedientes N.os 57297, 57805, 10425, 129843, 130488 y 59507, respectivamente, serán sacadas a remate por los Martilleros que a continuación se indican, las especies embargadas a los deudores que se señalan y en las fechas que se expresan:

ROL	Deudor	Lugar en que se encuentran las especies embargadas	Día y hora del remate
EXPEDIENTE N.o 57297 — Enero de 1956			
880	Fiabane y Lanata; Pza. de Armas 418		31-7-57 9.10
228	Flotts Loyola, María; Carmen 860		" 9.20
876	Gil Cañete, Clementina; San Antonio 510		" 10.00
233	González Asenjo, Dora; Serv. Nac. de Salud		" 10.20
353	Fuenzalida y Larrain Ltda.; Agustinas 925, oficina 615		" 10.30
847	González González, Roberto; Teatinos 75		" 10.40
1086	González Matte, Carlos; Marín 171		" 15.00
300	Humeres Urrutia; Verónica; Santa Isabel 333		" 15.10
698	Huerta Morales, Emilio; Agustinas 1145		" 10.25
1108	Huerta Martínez, Alberto; Placer 751		" 15.20
273	Herbstaedt Aguilera, Gustavo; Compañía 1288		" 11.20
171	Korner de Pérez, Graciela; Merced 327		" 11.30
536	Ibáñez Valderrama, Feliciano; San Pablo 1360		" 11.40
801	Larenas Ovalle, Gerónimo; Lastra 1465		" 15.30
817	Leoz Martínez, Bernardo; Avenida Einstein 1096		" 17.00
EXPEDIENTE N.o 57805 — Febrero de 1956			
1569	Felipe Reyes, Andrés; Alte. Latorre 108		31-7-57 9.00
1775	Flores Soto, Eugenio; San Dionisio 2239		" 9.15
1516	González Celis, Fernando; Portugal 1128		" 10.10
1610	Grunardt Abel, Juan; J. M. de la Barra 449		" 11.00
2158	Guzmán Ovalle, Carlos; Bernardo O'Higgins 1731		" 11.25
1419	Ibarra Guerra, Olivia; Bernardo O'Higgins 2874		" 11.15
1952	Kohler P., Hermencia; Providencia 343		" 9.45
1631	López Gallardo, Julio; E. Ramírez 1003		" 9.10
EXPEDIENTE N.o 10425 — Marzo de 1956			
2723	Gómez Rodríguez, Braulio; Goroitiaga 266		31-7-57 15.40
3021	Gálvez y Cía.; Gral. Gana 464		" 16.00
2322	González Rojas, Teresa; Huerfanos 1164, oficina 18		" 11.00
2416	Gutiérrez H., María; Vicuña Mackenna 355		" 16.20
2565	Luckasc Eifer, Tibor; Alameda 2506		" 12.30
2725	Kutzbacij Giebel, Diego; Agustinas 715, departamento 308		" 11.20
2497	Kenapp y Cía. Ltda.; Ahumada 312, oficina 100		" 11.40
3051	Lasen Alavi, José; Franklin 863-867		" 18.30
3075	López López, Guillermo; Varsovia 2784		" 12.10
2741	Llanos Meza, Juan; Bco. Encalada		" 18.40
2687	Llanos Vidal, Telmo; Loreto 372		" 19.00
EXPEDIENTE N.o 129843 — Abril de 1956			
4124	Espinoza Figueroa, Renato; Avenida Matta 934, casa 9		31-7-57 10.00
4038	Espinoza Parada, Luis; San Fco 2229		" 10.20
4434	Farías Acevedo, Juan; Santo Domingo 1685		" 11.15
4196	Feler Klein, Felipe; Merced 453		" 9.40
4311	Grabowiski Sawicki, José M.; Camino de Puente Alto		" 13.00
4382	Guerra Villalobos, Nelly; Mac Iver 22, departamento 450		" 16.00
4304	Gómez Olivares, Manuel; Exposición 18		" 15.30
4458	Harmsen Bradley, Enrique; Avenida Vicuña Mackenna 1770		" 16.30
4323	Loyola González, David; Santa Rosa 1476		" 17.15
3979	Huerta Morales, Emilio; Agustinas 1145		" 18.00
4484	Kelleys Wilson, William; Bascuñan Guerrero 799		" 18.30
4583	Kohler Castillo, Pablo; San Diego 528		" 15.45
4555	Krefft Quitral, Jorge; Ejército 94		" 15.50
4545	Lanata Fiabane y Marcionetti; Huerfanos 1102, a/c. R. C.		" 17.35
EXPEDIENTE N.o 130488 — Mayo de 1956			
4852	Escobar Williams, Antonio; Alameda 1168		1.o-8-57 9.00
6086	Julio Espinoza, Berta; Santa Victoria 535		" " 10.00
5595	Fuenzalida Espinoza, Hernán; Pedro Torres 693		" " 9.05
5953	Goldsack Bianco, Hugo; Amapola 1939		" 9.45
5701	González Gutiérrez, Viviana; Salvador 2353		" 9.20
5957	González Maureira, Julio; Garibaldi 1593		" 11.00
6207	Furniss Langlois, Doris; Miraflores 286, departamento 54		" 11.10
5064	Grant Rivera, José; Lira 180		" 10.00
6333	Guzmán Amestica, Juan M.; Carvajal 29		" 10.05
5855	Gálvez Meneses, Eleodora; General Sandino 3887		" 10.20
5437	Herrera Romero, Heriberto; Lira 1496		" 12.00
5047	Hormazábal Carrasco, Luis; Avenida Einstein 907		" 12.30
4848	Loyola González, David; Santa Rosa 1476		" 11.30
5113	Irrazával Mejías, Eduardo; San Fco.		" 11.35
5838	Labbé Sáez, Carlos A.; Bandera 583, departamento 901		" 11.25
5850	Leyton Ibañez, Raúl; 3a. Transversal 6255		" 13.00
6196	Leyton Rojas, Clara; J. M. de la Barra 430		" 12.50
5849	López Tapia, Luis E.; V. Fontecilla 4188		" 15.30
5561	Fonseca González, Justiniano; Avenida Pocuro 2069		" 9.15
EXPEDIENTE N.o 59507 — Junio de 1956			
9126	Jaramillo Jaramillo, Ofelia; A. Claro 1432		1.o-8-57 10.00
7730	Echiburu Honorato, Sergio; Moneda 973, 8.o piso, oficina 832		" 10.15
9099	Flores Flores, Roberto A.; Avenida Portugal 758		" 12.30
9585	Ferreira Díaz, Helia; Los Montañeses 287		" 9.10
9542	Figueroa Escuti, Humberto; Ahumada 131, oficina 419		" 10.35
9733	Fernández del Río Varas, César; Los Serenos 465, oficina 64		" 11.25
7296	Gutiérrez Salas, José F.; Amunátegui 109		" 11.45
8473	González Vicuña, Armando; Avda. Providencia 1998		" 11.55
8476	Guerra Marchant, Norma; Madrid 1041		" 12.10
8993	Gutiérrez Varas, Raúl Alberto; Ruiz 1368		" 12.40
9088	Kemeny L., Jorge; Los Lilenes 4049		" 16.45
10716	Kataling Méndez, Eliana; Nueva York 25		" 15.30
8194	Iconow Slavosky, Naiden; P. Edwards 375		" 15.25
6704	Lermanda Lermanda, Eugenio; Amunátegui 86, departamento 901		" 15.45
8520	Lama Maloff, Luis; Av. Bulnes 140		" 16.15
8239	Leiva Caracuel, Juan; San Diego 27		" 17.10
8436	Leria Leria, Vicente; Franklin 801		" 17.25
8583	Lafourcade Lafourcade, Lucía; Lira 579		" 17.30
9288	Levy Pauly, Werner; Nueva York 52, oficina 408		" 18.20
10387	Larenas Izquierdo, León; Alameda 1627		" 18.05
9043	Espinoza Ramos, Carlos; Rosas 1659		2-8-57 9.00
10703	Escobar Aguayo, Elena; Recoleta 631		" 10.20
7314	Figueroa Puig y Cía.; Marín 495		" 9.30
9782	Farjas Berganza, Cándido; Tocornal 658		" 12.00
10530	Figueroa Montenegro, Francisco; Catedral 1855		" 10.25
10705	Figueroa Bello, Antonio; Recoleta 631		" 10.22
10733	Fáb. Nac. Acum. Eléc. Ltda. Fame; Santa Elena 1532		" 12.30
10455	Fca. Mecánica de Hombreras; David Arellano 2009		" 12.35
7318	González y Gutiérrez Ltda.; Alameda 3181		" 11.10
8260	González e Hijos Ltda.; Los Muermos 331		" 11.05
8192	Gutiérrez Moreno, Alfredo; Alameda 937		" 9.55
7414	Gallegos vda. de Sánchez, Ester; Av. Einstein 1023		" 13.00
8109	Ganga Letelier, Luis; Gálvez 430		" 12.55
8155	Giménez López, René; Bandera 522, oficina 2		" 9.35
9679	García Pacheco, Jorge; Avenida Argentina 168		" 15.00
8681	Loyola González, David; Santa Rosa 1476		" 16.15
10018	Heresman Hidalgo, Armando; Monserrat 1097		" 16.30
10860	Hazmun Allende, Juan; Arauco 695		" 17.15
7807	Ibáñez Fernández, Emilio; C. Errazuriz 3861		" 18.00
9041	Ilabaca Celis, Luis; Chacabuco 23		" 17.10
7403	Leibur Leiva, Gabriel; Morandé 466, oficina 10		" 17.40
7789	Labarca Pacheco, Rafael; Lastra 874		" 17.50
8127	Laboratorio Emma Scott Ltda.; E. Escala 1924		" 15.20
8312	Labrín Faúndez, Carmen; San Diego 2055		" 16.55
8682	Lloret Pozo, Ismael; Lira 50		" 15.50
8733	Lara Gómez, Jorge; Franklin 665		" 15.55
8910	Levy y Pessot; Av. La Paz 159		" 18.30
9660	Labra Ríos, Esteban; Recoleta 561		" 18.10
10183	López Olmedo, Ismael; M. León Prado		" 15.15
10405	Lahsen y Hnos., Emilia; San Francisco 1667		" 16.25
10419	Lillo Zúñiga, Angel C.; Av. Portugal 3001		" 16.22

COBRO IMPUESTO A LA CIFRA DE NEGOCIOS

Por resoluciones de fecha veinte del presente mes, del Primer, Segundo, Tercer, Cuarto y Quinto Juzgados Civiles de Mayor Cuantía de esta ciudad, recaídas en expedientes N.os 11034, 31294, 58769, 1628-56, 130339, 130338, 130486, 57560, 31293, 130942, 130336, 59373 y 130943, se decretó el remate de las especies embargadas en la forma que se señala:

EXPEDIENTE N.o 11034 — Diciembre de 1955					
1273	MM	Aguilera A., Palmira; J. Miranda 818		2-8-57	15.00
1294	MM	Andraca Fournet, Jorge; Portugal 1266		"	16.00
41202		Avila Clara, Rosa; A. Zañartu 1159		"	15.05
41052		Barrientos B., Armando; A. Barroso 667		"	15.45
41141		Bahamondes D., Juan; Puente 746		"	15.35
41418		Binder, Alberto; Las Heras		"	16.10
864		Bustamante, Daniel; Copiapó 772		"	16.50
40957		Corvalán C., Rolando; 10 de Julio 1157		"	17.30
1240	MM	Cía. Minera Cerro Blanco; Huérfanos 1655		"	17.50
215	FH	Echeverría Núñez, Alfonso; Rondizzoni 2392		3-8-57	9.30
174	CH	Farías y Fernández; Huérfanos 1235		"	9.10
1164	MM	Llanos Vidal, Telmo; Loreto 372		"	11.10
217	BD	Lara G., María; Baquedano 546		"	9.15
2108	MM	Llambías M., Jorge; San Ignacio 1280		"	11.20
2183	MM	Lagarrigue, María; Carmen 13		"	9.45
71	WL	Leiva y Silva Ltda.; Serrano 166		"	9.50
EXPEDIENTE N.o 31294 — Enero de 1956					
10	D	Aurelio Alarcón; Independencia 332		2-8-57	9.00
6	E	Araya V., Elisea; Artesanos		"	9.05
34	FF	Arriagada, Florentino; B. Guerrero 240		"	10.30
2	BG	Baeza de la C., Yolanda; Catedral 2851		"	9.50
4	GE	Balarz W., Ernesto; Sta. Isabel 315		"	11.20
215	MM	Caro H., Jorge; Chacabuco 94-A		"	12.00
80	MM	Capello y Rovelli; Sta. Rosa 721		"	12.10
7	ED	Cisterna Peña, Carlos; Monjitas 758		"	13.00
185	MM	Sebastián Ferrada M.; San Pablo 2318		"	16.30
1	CD	Hitschfela K., Kurt; Moneda 1137, 3er. piso		"	16.10
266	MM	Kacew P., Josiel P.; San Antonio 220		"	17.00
20	FE	Limone y Samso; S. Sanfuentes 2972		"	17.30
EXPEDIENTE N.o 58769 — Febrero de 1956					
3	CE	Aguilar A., Luis; Bandera 84		2-8-57	9.00
645	MM	Aznar Macía, José; Tenderini 17		"	9.15
531	MM	Becerra, Dalila; Independencia 1910		"	10.25
613	MM	Brillomret, Luis; I. Valdes Vergara 886		"	9.05
292	MM	Capello y Rovelli; Santa Rosa 721		"	9.45
41	GA	Ferro F., Francisco; Bilbao 154		"	11.30
20	CV	Fiobone y Sande Ltda.; Plaza de Armas 418		"	11.15
258		Garate Pino, Humberto; Exposición 324		"	12.30
269		Galliano Rojas, Alfredo; Franklin 1139		"	12.10
11	VT	Hormazábal C., Luis; Av. Einstein 907		"	12.45
EXPEDIENTE N.o 1628-56 — Marzo de 1956					
41	FE	Aspée V., Pedro; San Alfonso 14		5-8-57	10.15
16	GA	Arcos Donoso, Luis; Bandera 736		"	9.15
27		Barbieri Vera, Manuel; Madrid 755		"	9.45
11	BB	Baldi Aramini, Luis; Huérfanos 947		"	9.20
22		Calderón Ruiz, Mario; Agustinas 1728		"	11.00
583	MM	Cabrera C., Alfonso; Grajales 3053		"	11.30
14	WN	Cremer, Oscar; Portugal 1256		"	11.50
15	JC	Covarrubias C., Juan; Maule 542		"	12.10
45		Frías y Duque y Cía. Ltda.; Huérfanos 1147		"	12.50
114		Grau R., Angela; Bascuñán 1393		"	16.00
20	VA	Fuenzalida y Larraín Ltda.; Agustinas 925		"	16.30
1004	MM	Hermosilla H., Berta; Merced 864, local 30		"	15.15
EXPEDIENTE N.o 130339 — Abril de 1956					
31	FA	Dacaret D., Víctor; San Ignacio 50		2-8-57	10.30
220		Baustista López, Alberto; Mac Iver 600		"	10.10
41	K	Ballart M., Enrique; Recoleta 375		"	11.00
185		Corvalán y Cía., Rebeca; Estado 260		"	9.20
241		Ceballos Cornejo, Raúl; San Fco. 1422		"	9.45
197		Durán G., Eduardo; Av. Matta 103		"	11.10
157		Figueroa C., Manuel; Huérfanos 714		"	10.35
1074	MM	Ferrera C., Luis; Rosas 920		"	11.00
360		Figueroa M., Juan; 10 de Julio 1477		"	11.30
178		Garrido Navarro, Carlos; Bandera 576		"	11.15
480		Grau Rodríguez, Angela; Bascuñán 1303		"	12.30
EXPEDIENTE N.o 130338 — Mayo de 1956					
137	GA	Burgos S., Miguel; R. Carnicer 201		2-8-57	9.20
59	FE	Campos M., Manuel; B. Guerrero 43		"	9.30
20	VE	Catalán N., Enrique; Ahumada 56		"	15.40
1130	MM	Concha F., Gabriela; Franklin 1155		"	9.50
539		Echeverría Jara, Fernando; La Bolsa 63		"	16.30
39	VL	Fortuño y Cía., José; Ahumada 77		"	16.40
35	GD	Formas P., Orlando; Vicuña Mackenna 606		"	11.20
548		González, Oscar; Puente 746		"	17.00
11	VY	García G., Antonio; 10 de Julio 443		"	12.00
519		López, Guillermo; Av. Condell 1567		"	11.40
EXPEDIENTE N.o 130486 — Junio de 1956					
56	EA	Agurto Yáñez, Luis; Mac Iver 175, P. 2		3-8-57	9.00
179	GA	Bravo S., Humberto; Rancagua 128		"	11.30
808		Cortés Pérez, Carmela; Moneda 2498		5-8-57	9.00
71	JA	Cusacovich, Ana; Vicuña Mackenna 1477		"	17.10
55	F	Elak Sociedad Ltda.; Purísima 245		"	17.30
56	BD	Figueroa M., Francisco; Catedral 1855		"	9.40
776		Fiorentino O., Hamlet; Passy 094		"	18.30
761		Kalas S., Alberto; Sta. Isabel 491		"	18.40
820		Ilabaca Celis, Luis; Chacabuco 23-A		"	18.50
EXPEDIENTE N.o 57560 — ENERO DE 1956					
1178		Allende Allende, María; Mapocho 2940		31-7-57	8.40
3675		Alvarado Espinoza, Marta; Portugal 559		"	15.00
3915		Anrique Pérez, Fernando; Ahumada 212		"	15.10
1358		Ayress Soto, Carlos; Brasil 672		"	15.30
1915		Delta Estudios Publicitarios; Compañía 1291		"	9.10
3554		Aznar M., José; Tenderini 17		"	9.20
4137		Astudillo Venegas, Samuel; Portugal 530		"	16.00
4256		Arriagada P., Manuel; Matucana 631		"	9.50
3174		Béjares Larraín, Eduardo; Bascuñan 1313		"	16.10
3694		Barrios Former, Víctor y Ot.; San Pablo 954		"	10.10
3989		Barbieri Vera, Manuel; Madrid 855		"	10.20
4444		Barquett Balague y Cía. Ltda.; San Antonio 55		"	10.30
4615		Bórquez Alfaro, Pedro; Estado 264		"	10.40
2749		Caro Hermosilla, Jorge; Chacabuco 88		"	16.40
32700		Cáceres Mercado, Lorenzo; Stgo. 1199		"	17.00
3591		Casanova C., José; Bandera 375		"	10.50
3803		Carrera Hnos. Ltda.; Puente 637		"	11.00
1427		Cetrac Cent. Transacc. Com.; Huérfanos 1147		"	11.10
2407		Contreras F., Héctor; L. Cochrane 90		"	17.30
4445		Centro Social Nvo. Santiago; San Antonio 55		"	11.20
1502		Cubillos M., Benjamín; San Camilo 693		"	17.50
4058		Espinoza Norambuena, Enrique; Recoleta 2142		"	19.00
3345		Gutiérrez, Julio S.; Sanfuentes 2886		"	18.10
4308		González Moreno, Guillermo; Mapocho 2905		"	18.20
2392		Gil Mujica, Octavio; Romero 2332		"	18.30
4092		Gac Garrido, Luis; Brasil 212		"	9.10
567		Hermosilla Sepúlveda, Ana; San Pablo 1120		"	9.20
251		Inostroza R., Rosamel; 10 de Julio 1005		"	15.00
2250		Iriarte y Cordero; Huérfanos 1112		"	9.50
82		Leal Sandoval, Enrique; B. Guerrero 170		"	15.10
3102		Leiva y Rohweder; San Pablo 1537		"	10.20
3781		Lastra de Cuevas, Antonia; J. M. de la Barra 333		"	11.00
4256		López Alberto Bautista; Mac Iver 84		"	11.10
EXPEDIENTE N.o 31293 — Febrero de 1956					
4623		Aguayo Muñoz, Gumercindo; Portugal 891		1.o-8-57	15.00
421		Benger Nebel Max; Copiapó 471		"	15.30
2517		Bascuñán Rebolledo, Fernando; San Pablo 3095		"	10.30
1234		Díaz Paredes, Ernesto; Einstein 598		"	15.60
2856		Cartagena Avila, Adrián; Providencia 1211		"	16.20
3591		Carbonell Gimeno, Jorge; P. Lagos 550		"	17.10
3850		Campos Albornoz, Mercedes; 10 de Julio 1345		"	17.20
4526		Canales, María Luisa; Pza. Bello 508		"	17.40
3399		Cristi Zanín, Pedro; Bandera 140		"	11.10
3769		Cerda Leiva, Hugo; Mapocho 1472		"	11.20
1662		Durán Garrido, José; San Francisco 26		"	11.40
3502		Editorial Index; Agustinas 1161		"	12.10
4084		Ettienne de L., Herbe C.; Compañía 1291		"	12.20
2964		Farías, Luis; Mac Iver 52		"	12.30
4635		Fernández Vargas, Clotilde; Lira 170		2-8-57	8.40
4247		Galliano Rojas, Alfredo; Franklin 1189		"	19.00
1621		Fuentes Córdova, Antonio; Nueva York 80		"	16.00
3969		Gracia de Costa, Luisa; Huérfanos 1164		"	16.20
3214		Ind. Nac. de Resortes Inare; Romero 2432		"	12.00
EXPEDIENTE N.o 130942 — Marzo de 1956					
1166		Alfaro Arancibia, Manuel; San Pablo 950		31-7-57	9.20
2393		Adan Petit, Alberto; San Francisco 644		"	15.10
1353		Arquitectura Sanitaria; Teatinos 20		"	9.40
4676		Barrios Graciela; Bandera 140		"	11.30
2532		Bustamante de la F., Germán; Cumming 784		"	16.40
4166		Brown Miranda, Alberto; Catedral 1165		"	11.40
4878		Bravo Moya, Manuel; Alameda 2129		"	17.00
4279		Carreño Sandoval, Julio; Monjitas 766		"	12.00
2575		Castello Poverello, Flavio; Gamero 1266		"	19.00
2619		Castro, Héctor; López 257		"	18.00
2566		Contreras Madrid, Mario; Bascuñán 656		1.o-8-57	8.40
3430		Cristi María, Pedro; Bandera 140		"	9.30
3928		Espinoza N., Enrique; Recoleta 2142		"	15.20
3106		Farías Vara, Alfredo; N. York 80		"	11.10
4343		Ferrer C., Luis; Miraflores 346		"	11.50
4894		Fache, Américo; Root 549		"	15.30
477		Larraín Acuña y Cía. Ltda.; Madrid 2011		"	18.40
3686		Labra Labra, Luis; Vivaceta 1436		"	19.00
4017		López Alvarez, Gumercindo; Santo Domingo 1224		"	17.30
EXPEDIENTE N.o 130336 — Abril de 1956					
1328		Beck Klante, Heriberto; Fco. Villagra 103		5-8-57	16.10
3364		Ballesteros Tobar, María; Victoria 775		"	15.25
2681		Bravo y Castellano; San Francisco 1760		"	16.30
2468		Forner Salas, Pedro; Huérfanos 757		"	9.50
4857		Filippi V., Federico; Sta. María 1699		6-8-57	16.00
2625		Gutiérrez Alvarez, Ramiro; Moneda 221		"	10.00
3981		González Vásquez, José; Borjas 43		"	10.10
1280		Garrido Navarro, Carlos; Bandera 575		"	11.10
1383		Kurie Oriega, Luis; Esmeralda 864		"	11.30
212		Llert Pozo, Isabel; Carmen 50		"	18.00
3592		Labraña Vergara, Raúl; Independencia 318		"	18.30
EXPEDIENTE N.o 59373 — Mayo de 1956, con venc. 20 julio 56					
3448		Acuña y Cía. Ltda.; Sta. Rosa 270		6-8-57	15.20
4484		Bauer F., Hernán; Cueto 679		"	11.00
4121		Díaz Solís, Margarita; Alameda 980		"	12.10
57		Cáceres Rojas, Enrique; Gálvez 685		7-8-57	8.40
3490		Castillo R., Mario; Sta. Laura 1132		"	19.00
4097		Carapelle, Pietro y otro; Vivaceta 631		"	18.30
1359		Collao de A., Rosa; Mapocho 1690		"	15.20
2826		Cristi Marín, Pedro; Bandera 140		"	10.00
3765		Contreras Soto; Huérfanos 801		"	10.10
4681		Ciudad Vargas, Carlos; Romero 3244		"	15.50
4567		Esmidas S., Juan; Copiapó 1480		"	16.30
3621		Ferro Torres, Francisco; Fco. Bilbao 154		"	17.20
4421		Ferrada M., Sebastián; San Pablo 2318		"	11.40
3070		Fuentes Córdova, Antonio; Nueva York 80		"	11.10
1372		Hamlet Fiorentino, Onorat; Passy 094		8-8-57	9.20
4976		Herrera G., Luis; F. Municipal 592		"	12.30
3472		Hirigoyen S., Eduardo; Exposición 890		"	15.20
2957		Koning R. Remy, Rogelio; Serrano 282		"	16.00
3762		Kohn Preisser, Kalman; Teatinos 865		"	11.50
3878		Ibarra Ibarra, Mario; Blanco 219		"	16.20
5045		Ind. Asociadas Sincat. Sta. Elena 1826		"	16.50
4486		Lefrovist P., Alejandro; San Pablo 1420		"	17.20
EXPEDIENTE N.o 130943 — JUNIO DE 1956					
3218		Arub Pérez Ltda.; Castro 130		7-8-57	15.30
4838		Delaveau Carmona, Carlos; B. Guerrero 257		"	15.40
427		Benvenuto Herrera, Luisa; S. Bella 1787		"	16.00
2786		Barra Ugarte, Hernán de L.; Carmen 428		"	17.40
4425		Díaz Díaz, Agusto; Cuevas 1477		"	18.20
2040		Calderón Hernández, Manuel; Catedral 1238		"	11.30
3535		Castillo Otárola, Marcial; Riquelme 44		"	12.00
3921		Contreras y Díaz; Mac Iver 569		8-8-57	9.00
5330		Durbau, Juan; San Antonio 570		"	9.20
3359		Jaramillo Olivos, Ismael; L. C

SEGUNDA SECCION

LA NACION

MARTES 30 DE JULIO DE 1957
SANTIAGO DE CHILE

Posibilidad de un empréstito adicional a Gobierno de Chile

Gestión realizada por el Embajador Lyon

WASHINGTON, 29.— (UP).— Por Henry Raymont.— El Embajador de los Estados Unidos en Chile, Cecil Lyon, regresó hoy a su puesto confiando en que Washington habrá de dar ayuda adicional al país sudamericano para que pueda sobreponerse a la crisis económica por que atraviesa.

"Encontré una atmósfera muy favorable en Washington y tengo confianza en que pronto tendremos buenas noticias para Chile", dijo el Embajador Lyon a la United Press antes de partir.

El Embajador llegó a Washington procedente de Santiago el 18 de julio para hablar con altos funcionarios del Gobierno sobre un nuevo empréstito a Chile.

Chile necesita esos fondos para reponerse de la fuerte baja en los precios del cobre.

GUATEMALA.— En la foto aparece el cuerpo del Presidente de Guatemala, Carlos Castillo Armas, en el féretro expuesto a la veneración del pueblo guatemalteco.— (Radiofoto United Press).

Lyon dijo que el Banco de Exportación e Importación ha convenido en suscribir parte del préstamo. Una suma adicional será contribuida en virtud del convenio por 75 millones de dólares que Chile tiene con el Fondo Monetario Internacional, los bancos particulares de los Estados Unidos y el Tesoro norteamericano.

Se cree que el préstamo total no excederá de 20 millones de dólares, aunque la United Press averiguó a principios de mes en fuentes chilenas que lo que se buscaba eran cuarenta millones.

Durante los diez días que estuvo en Washington, Lyon habló con Samuel C. Waugh, presidente del Banco de Exportación e Importación, Roy R. Rubottom, el Secretario de Estado Adjunto y otros altos funcionarios.

El Embajador Lyon dejó a Washington en momentos en que se había con insistencia de una posible visita a los Estados Unidos del Presidente Carlos Ibáñez. Aunque el Departamento de Estado no confirmó los rumores, los funcionarios consultados tampoco los desmintieron.

Las negociaciones para el nuevo empréstito comenzaron el mes pasado, durante la visita que hizo a Santiago Harry Turkel, director de la Sección de Asuntos Regionales Interamericanos del Departamento de Estado.

Al mismo tiempo, el Embajador de Chile, Mariano Puga Vega, presentó argumentos al Departamento de Estado en favor de la solicitud chilena. Antes de salir de vacaciones la semana pasada, Puga Vega se mostró optimista de que el empréstito sería concedido pronto.

En los círculos oficiales se considera que el empréstito, además de la ayuda práctica que significaría para Chile, sería una prueba más de confianza de parte de los Estados Unidos en el futuro del país, que habrá de tener efectos saludables para el capitalista que desea invertir en Chile.

ROMA.— La actriz italiana, Gina Lollobrigida, aparece con su pequeño hijo, nacido el domingo, en una clínica local. El nombre del niño es Marko.— (Radiofoto United Press).

Fuerte disminución en las ganancias de la Kennecott

Causa: la baja del cobre en el mercado mundial.

NUEVA YORK, 29. — (UP). — La Kennecott Copper Corp., la más grande productora de cobre del mundo, dice en su informe trimestral sobre el estado de sus finanzas, que las ganancias del segundo trimestre de 1957 fueron un 52.1 por ciento inferiores a las del segundo trimestre de 1956, debido al más bajo precio del cobre en el Mercado Mundial.

Las utilidades netas fueron iguales a 1.99 dólar por acción, en comparación con 4.16 en el período antes mencionado. En el primer trimestre de este año las utilidades fueron de 2.57 por acción, o 22.4 por ciento más que las del segundo trimestre.

Las utilidades netas de todo el primer semestre de 1957 fueron equivalentes a 4.56 dólares por acción, o 44.6 por ciento menos que los 8.24 dólares obtenidos en el período correspondiente del año pasado.

En su informe a los accionistas el presidente de la compañía Charles R. Cox, anticipa, sin embargo, "una buena demanda para el segundo semestre de este año". Expresa que "la disminución de las utilidades (en el segundo trimestre) se debió principalmente a la declinación sustancial del precio del cobre".

Según el informe, las ventas totales de cobre de la Kennecott en el primer semestre de este año llegaron a 283.171 toneladas, en comparación con 270.215 en igual período de 1956. Hace notar el informe que las ventas de la Kennecott en este primer semestre excedieron a las 276.308 toneladas en igual período del año pasado.

La Kennecott recibió un precio promedio de 31-3/4 centavos de dólar por libra del cobre vendido en los primeros seis meses de este año, en comparación con el promedio de 45 centavos en el período similar del año pasado.

BAJA DEL PRECIO EN NUEVA YOR. — NUEVA YORK, 29. — (UP). — Bajas de 27 a 37 puntos tuvieron algunas posiciones en la sesión de hoy del Mercado a término del cobre. Septiembre perdió 29 puntos a 27,35 centavos de dólar por libra; diciembre bajó 27 a 27,25; y mayo bajó 37 a 27,05.

En la sesión se vendieron once contratos, y otras posiciones quedaron como sigue: agosto 27,40; octubre 27,30; enero 27, 20; y marzo 27,15.

ARRESTARON A 9 COMPLICES DEL ASESINATO DE CASTILLO ARMAS

GUATEMALA, 29 (UP). Por Milton Carr.— El Gobierno anunció hoy que nueve miembros de la Guardia Presidencial, incluyendo dos oficiales, han sido arrestados bajo sospecha de complicidad en el asesinato del Presidente Carlos Castillo Armas.

Un comunicado del Gobierno dice que algunos de los detenidos han admitido su complicidad con Romeo Vásquez Sánchez, el guardia presidencial que dio muerte a Castillo Armas el viernes en la noche, suicidándose enseguida.

Los detenidos fueron identificados como el mayor Julio César Anleu, el teniente Arnulfo Reyes López, el cabo Sixto Hernández Alonso y los guardias Víctor Manuel Pedroza Ramírez, José Antonio Ordóñez, Natalio Guerra Marroquín, José Alberto Ortiz, Timoteo Franco Pocon y Arturo Gálvez Leiva.

El comunicado oficial añade que "algunos aspectos del atentado indujeron a las autoridades, desde el primer momento, a declarar que el guardia Vásquez Sánchez no había actuado solo en su criminal atentado y contaba con la participación de otros elementos de la Guardia Presidencial".

"Uno de estos aspectos lo constituye el hecho de que, en la noche del crimen, Vásquez Sánchez cambió el lugar donde debía hacer la guardia con José Antonio Ordóñez, con autorización del cabo Hernández Alonso", agrega el comunicado.

Hernández Alonzo y Ordóñez, dijo también, admitieron su complicidad al ser sometidos a interrogatorio.

Este comunicado del Gobierno fue dado a conocer después que el Gobierno reveló anoche que Vásquez Sánchez había sido expulsado del Ejército hace dos años por "su ideología comunista", pero que posteriormente consiguió un empleo en la estación televisora del Gobierno. Aunque de esta estación fue expulsado a los quince días, "por sospechoso", Vásquez Sánchez logró incorporarse a la Guardia Presidencial en junio pasado, para comenzar de inmediato a escribir un diario en el que dejó constancia de su propósito de asesinar al Presidente, de su admiración por el comunismo soviético y de su esperanza de que volviera al Poder el ex Presidente Juan José Arévalo.

En dicho diario, Vásquez Sánchez escribió también acerca de su predilección por las transmisiones de Radio Moscú y Radio El Cairo, a las que calificaba de "faros de esperanza" para el mundo.

Según el secretario de prensa presidencial, Roberto Castañeda, entre los efectos de Vásquez Sánchez se encontró igualmente una carta del Departamento Latinoamericano de Radio Moscú, con timbre postal de fecha 7 de mayo pasado, en la que se le agradecía otra carta que Vásquez Sánchez escribiera anteriormente a la emisora soviética, declarándose un "asiduo" auditor de sus programas.

LOS RESTOS DEL PRESIDENTE. — Mientras tanto, los restos del Presidente Castillo Armas fueron trasladados esta tarde a la Escuela Politécnica, donde permanecieron expuestos al público hasta las 17.30 horas, para ser luego conducidos de regreso al Palacio Presidencial.

Mañana, a las 8 horas, el féretro será llevado a la Catedral, situada frente al Palacio, al otro lado de la calle.

Después de una misa pontifical, Castillo Armas será sepultado con plenos honores en el Cementerio General.

CONDOLENCIAS NORTEAMERICANAS.— WASHINGTON, 29 (UP). — La Cámara de Representantes norteamericana expresó hoy su "profundo pesar" ante el asesinato del Presidente de Guatemala, Carlos Castillo Armas.

La Cámara, por voto oral, aprobó una resolución que expresaba también su solidaridad con el pueblo guatemalteco.

No se escucharon objeciones a la resolución de ninguno de los pocos miembros que se hallaban en el recinto cuando se votó sobre la resolución.

Inmediatamente después de ser aprobada, la Cámara levantó su sesión en homenaje a Castillo Armas.

HIJO DE EISENHOWER EN LOS FUNERALES

WASHINGTON, 29.— (UP). — El mayor John Eisenhower, hijo del Presidente, demoró su partida a Guatemala en avión militar, a la espera de Monseñor Mariano Rossel, Arzobispo de Guatemala.

El mayor Eisenhower asistirá como representante personal de su padre en los funerales del asesinado Presidente Carlos Castillo Armas.

MENSAJE DEL PAPA

CASTELGANDOLFO, 29.— (UP). — El Papa Pío II cablegrafió hoy sus condolencias al Gobierno de Guatemala por el asesinato del Presidente Carlos Castillo Armas.

El Gobierno checo protesta ante USA.

VIENA, 29. — (UP). — En nota dirigida hoy a los Estados Unidos, Checoeslovaquia (comunista) se queja de "graves violaciones" del territorio checoeslovaco por aviones norteamericanos, anunció la Radioemisora de Praga en transmisión captada aquí en Viena.

La nota protesta del Ministerio de Relaciones Exteriores checoeslovaco fue entregada a la Embajada estadounidense en Praga, y en ella se dice que aviones norteamericanos volaron sobre el territorio checoeslovaco el sábado, permaneciendo sobre el 28 minutos.

La nota afirma que esos aviones llegaron casi hasta Praga misma antes de regresar.

Finalmente, expresa que los aviones "no hicieron caso alguno de las luces de advertencia de los aviones checoeslovacos que trataron de hacerlos devolverse".

Asegurado el triunfo de los partidarios de la reforma constitucional argentina

BUENOS AIRES, 29.— (UP).— (Por William Horsey).— Los partidos adictos al Gobierno Provisional y las demás agrupaciones que favorecen la reforma de la Constitución de 1853, lograron una cómoda mayoría en la Convención constituyente elegida ayer, aunque con un total de votos sólo escasamente superior al de los obtenidos por la oposición combinada.

Las últimas cifras extraoficiales, sobre un total de aproximadamente siete millones de votos escrutados, daban 2.298.412 para los Radicales del Pueblo, partidarios del Gobierno, y 1.813.421 para los Radicales Intransigentes, contrarios a la reforma. Estas cifras fueron dadas a conocer poco después de las 17 horas.

A las 15 horas los votos en blanco sumaban 2.004.346. Estos votos, en su mayoría de los peronistas, representan simplemente una expresión muda de oposición.

A la misma hora, los Radicales del Pueblo tenían 2.062.388, contra 1.679.502 de los intransigentes.

Los cómputos para otros partidos reformistas, dabán: Socialistas, 495.397; demócratas cristianos, 392.316; comunistas, 221.074.

A las 15 horas había cómputos oficiales finales sólo de la capital federal y de las provincias de Buenos Aires y Santa Fe, las mayores de Argentina.

Sobre un total de más de cinco millones de votos emitidos en la capital y las dos provincias mencionadas, los Radicales del Pueblo tenían 1.391.327, contra 1.327.594 en blanco, 1.089.367 de los intransigentes, 41.216 de los socialistas, 265.919 de los demócratas cristianos, 172.881 de los comunistas; 84.971 de los cívico-independientes, 210.967 de los demócratas progresistas (liberales), 80.186 del Partido del Pueblo, 92.229 de los demócratas o conservadores, y 75.063 de los conservadores populares.

Los conservadores del grupo de Solano Lima no votaron.

La Unión Federal (nacionalistas católicos), tenía 76.229 votos los laboristas, 78.847; la Unión Popular Demócrata Cristiana (grupo católico disidente), 6.553; la Concentración Obrera (trotskistas), 3.619; el Partido de los Trabajadores, 48.965; el Partido de Salud Pública, 5.924; la Unión Cívica Nacionalista, 4.895, y la Unión Republicana, 2.352.

De acuerdo con estas mismas cifras extraoficiales, el número de asientos correspondiente a cada partido por la capital federal y las provincias de Buenos Aires y Santa Fe era:

Radicales populares, 37; intransigentes, 29; socialistas, 11; demócratas cristianos, 6; demócratas progresistas, 5; comunistas, 2, y uno cada uno para los cívico independientes, los demócratas, los laboristas, los trabajadores populares, los conservadores y la Unión Federal. Como sólo los intransigentes y la Unión Federal son contrarias a la reforma, la mayoría inicial de los reformistas es de 66 contra 30, sobre la base de estos cómputos parciales.

De acuerdo con las cifras extraoficiales, los votos en favor de la reforma en todo el país suman 3.825.750, y los en contra, 3.457.158, aunque la mayoría de los reformistas será más amplia en la composición de la Asamblea Constituyente de 205 miembros.

Los votos serán reescrutados el jueves.

La Asamblea deberá constituirse en la Universidad del Litoral, en la ciudad de Santa Fe, antes del 1.o de septiembre, y aunque debe terminar sus deliberaciones el 1.o de octubre, podría extenderlas en ciertos casos hasta el 1.o de noviembre.

UN MUERTO.— BUENOS AIRES, 29.— (UP).— La primera muerte ocasionada por las elecciones argentinas, ocurrió hoy, cuando Fernando Natello, de 42 años, mató de un tiro a Antonio Giusti, de 47, en un bar céntrico.

El crimen fue provocado por una discusión sobre los resultados de las elecciones de ayer.

EXPLOTA UNA BOMBA.— ZARATE, Argentina, 29.— (UP) — Una poderosa bomba explotó hoy frente a las oficinas del diario "Crónica", causando gran daño.

La bomba, que voló los vidrios de edificios cercanos, no ocasionó víctimas.

OCCIDENTE PRESENTO NUEVO PLAN PARA LA REUNIFICACION ALEMANA

BERLIN, 29 (UP).— Por Joseph B. Fleming — Las potencias occidentales dieron a conocer hoy un plan de doce puntos para unificar a Alemania, pero los comunistas de Alemania Oriental expresaron inmediatamente su rechazo del mismo.

Los aliados occidentales y Alemania Occidental, en declaración conjunta que fue firmada hoy aquí, exhortan a la Unión Soviética a aceptar elecciones libres en las dos regiones de Alemania, eliminan la posibilidad de conversaciones directas con los comunistas de la región oriental sobre el problema de la unidad, e insisten en el derecho de una nación unificada a permanecer dentro de la Organización del Tratado del Atlántico Norte (OTAN).

La declaración dice que Gran Bretaña, Francia y los Estados Unidos están prontos a celebrar una Conferencia de Cuatro Potencias con Rusia, para tratar el problema de Alemania "en cualquier momento en que haya razonable posibilidad de hacer algún progreso".

A poco de darse a conocer el punto de vista occidental, la agencia noticiosa oficial de Alemania Oriental, "A. D. N.", condenó la declaración como "una colección de viejas e infructuosas consignas", y, dijo que el plan del Oeste "no dice una sola palabra respecto de los verdaderos pre-requisitos de la unidad". Añade que el plan no sólo demoraría la unidad germana, sino que también el desarme.

La Unión Soviética afirma que la unificación debe ser negociada entre los Gobiernos del Este y el Oeste de Alemania, rechaza las elecciones libres y pide el retiro de Alemania de la OTAN.

La declaración fue firmada en el edificio de la Municipalidad de Berlín Occidental por el Ministro de RR. EE. de la República Federal, Heinrich von Brentano; el Embajador de los EE. UU. en Bonn, David Bruce; el Embajador británico, Sir Christopher Steel, y el Embajador francés, Conde Maurice Couve de Murville.

Los 12 puntos del plan occidental son:

1) Alemania debe tener derecho a escoger su propia forma de Gobierno.

2) La unificación sigue siendo responsabilidad de las cuatro potencias, con la activa cooperación alemana.

3) La unificación es necesaria para disminuir la tensión internacional y garantizar la paz.

4) Sólo puede constituirse un Gobierno pangermano libremente elegido.

5) Sólo puede formarse un Gobierno pangermano mediante elecciones libres en toda Alemania.

6) Alemania no puede ser neutralizada, pero debe tener derecho a formar parte de alianzas.

7) Si Alemania se unifica, la seguridad e intereses de sus vecinos serán protegidos, como lo prometieron las potencias occidentales en la Conferencia de Ginebra.

8) Las potencias occidentales no insisten en que Alemania sea miembro de la OTAN. La propia Alemania debe decidirlo.

9) Si un Gobierno panalemán adhiere a la OTAN, Occidente estará dispuesto a dar al bloque comunista garantías de seguridad dentro del marco del sistema de seguridad europea, y a prometer que no tomará ventajas militares si los soviéticos retiran sus tropas de Alemania Oriental.

10) La existencia de la OTAN no puede ser objeto de negociaciones con la Unión Soviética.

11) Occidente no concluirá acuerdo de desarme alguno que bloquee la unidad alemana.

12) Todas las medidas sobre desarme concernientes a Europa deben ser aprobadas por las naciones europeas interesadas, y deben tomar en cuenta la unidad alemana.

EXPRESIONES DEL GRAL. ARAMBURU

BUENOS AIRES, 29 (UP).— El Presidente Provisional, general Pedro E. Aramburu, afirmó en un mensaje dirigido por radio a toda la nación, que "la revolución de las urnas ha dado el espaldarazo a la revolución de las armas, abriendo para los argentinos el camino de la estabilidad y el orden".

Agregó que los resultados "demuestran que las tres cuartas partes de los votantes han preferido la democracia y la libertad. Otra cuarta parte (los votos en blanco) no se ha definido, quizá por no tener interés en los problemas de su patria, quizá por esperar en el fondo de su corazón el retorno de lo imposible" (el de Perón).

El general Aramburu terminó diciendo: "Confiamos en que, juntos todos, iniciaremos una era de comprensión, superando los errores y los espejismos, para completar el ejemplo que estamos dando a nuestros hijos y a la América.

"Este es mi saludo al pueblo argentino, el único vencedor y el único que saldrá favorecido por la reforma constitucional que sea decidida".

A 67 llega el número de muertos causados por terremoto en México

MEXICO, 29. — (UP.) — El saldo trágico del terremoto de ayer subió hoy a 67 muertos, de los cuales 52 corresponden a esta capital. Los otros quince perecieron en diversos lugares de la extensa zona conmovida por los sismos. Por lo que hace a los heridos, la cuenta subía hoy a 657 en esta capital.

Aun cuando el periódico "El Universal Gráfico" afirma hoy que los muertos en esta capital fueron 54, si bien no indica la fuente de su información, tanto la oficina de información de la Cruz Roja y de la Cruz Verde, como el Departamento de Policía, en su último informe al Presidente Adolfo Ruiz Cortínez, concuerdan en que los muertos en la capital fueron 40.

La Cruz Roja y la Cruz Verde, sin embargo, discrepan con el Departamento de Policía en cuanto al número de heridos. Aquéllas dicen que los heridos en esta capital fueron 510, en tanto que la policía elevó la cifra a 657.

A estas víctimas hay que agregar un total de 15 muertos y 27 heridos en el Estado de Guerrero, ajustándose a las últimas informaciones recibidas de dicho Estado. Nueve de los muertos y todos los heridos corresponden a Chilpancingo, capital del Estado, a unos 200 kilómetros al suroeste de México. Hubo otros 4 muertos en el famoso balneario de Acapulco, en la costa del Pacífico, uno en Yolotla y otro en Haumustitlán. Estas dos últimas poblaciones son también del Estado de Guerrero.

El Presidente Ruiz Cortínez y el Alcalde de México, Ernesto Uruchurtu, recorrieron esta mañana las zonas más afectadas de la capital.

Las autoridades municipales ordenaron hoy la evacuación de un edificio de oficinas, de 13 pisos, situado en la esquina de las calles Aquiles Serdán y Pensador Mexicano. Contiguo a dicho edificio se encuentra el Salón México, conocido salón de baile instalado hace 37 años. Este salón no sufrió daños, prácticamente, pero es probable que tenga que ser cerrado por temor a que el edificio contiguo se derrumbe sobre él.

Otro gran edificio de la calle Pensador Mexicano, el Mariscala, de 17 pisos, también ha sido condenado y se lo está evacuando. En este edificio se encuentran las oficinas de la "Ceimsa", el organismo oficial fijador de precios.

Aunque muchos mexicanos no se han repuesto aún del susto, millares de ellos asistieron ya ayer, a las pocas horas del terremoto, a una corrida de toros, a un partido de fútbol en el Estadio Insurgentes y a un juego de beisbol en el Parque de Seguridad Social. Las salas de cine también recibieron anoche la habitual afluencia de público dominical.

El terremoto no enfrió los ánimos de los miles de familias capitalinas que siempre tienen reservado el domingo para ir al cine. Anoche no fue una excepción en este sentido, aunque varias salas tuvieron que cerrar por falta de energía eléctrica. Las habituales colas de los domingos se formaron otra vez en la puerta de muchos cines, con un público que discutía animadamente la experiencia de la madrugada, para irse después a ver a los astros favoritos.

Ultimos cómputos de elecciones argentinas

BUENOS AIRES, 29.— (UP).— Resultados provisionales completos de las elecciones de ayer domingo en la capital federal y provincias de Buenos Aires, San Luis, Córdoba, Santa Fé, Mendoza, Tucumán, San Juan y Chaco:

Total de votos depositados, 7.191.843.
Unión Cívica Radical del Pueblo, 1.858.344.
En blanco, 1.824.169.
Unión Cívica Radical Intransigente, 1.447.478
Socialistas, 436.191.
Demócratas-Cristianos, 380.489.
Demócratas (Conservadores), 285.834
Demócratas-Progresistas, 243.668.
Comunistas, 206.944.
Los demás votos estaban repartidos entre diversos partidos pequeños.

Regimiento inglés se unió a fuerzas del Sultán de Omán

SHARJAH, Omán, 29.— (Por Joe Morris).— (UP).— **Un regimiento británico fue llevado en secreto hasta una base avanzada en el oasis de Buraimi, donde se unió a tropas del Sultán de Omán, preparándose para el esperado ataque de infantería contra las fuerzas rebeldes en la zona central del sultanato.**

Las tropas del Sultán, alrededor de mil, en número, al mando de oficiales británicos, ocupaban ya posiciones cuando llegó el regimiento de "Cameron Highlanders".

La concentración de fuerzas terrestres coincidió con el mayor ataque aéreo realizado hasta ahora contra los rebeldes por parte de la Real Fuerza Aérea. Aviones Venom, armados con cañones y cohetes, atacaron una fortaleza en poder de los partidarios del Imán en Birkat, a unos ocho kilómetros al este de Izki, poniendo fin a la tregua de 48 horas en los ataques de la R. F. A.

Se ha hecho notar aquí, sin embargo, que el ataque terrestre con participación del regimiento británico, no podrá iniciarse hasta que se reciban órdenes de Londres.

En los altos círculos locales, hay alguna confusión al respecto, e índice de ello se tuvo en el hecho que los aviones Venom, que son a retropropulsión, permanecieron listos para despegar durante ocho horas, antes de que se les diese la orden definitiva.

(En la Cámara de los Comunes, en Londres, el Ministro de RR. EE., Selwyn Lloyd, dijo esta tarde que el Sultán de Omán había pedido oficialmente "el máximo apoyo terrestre y aéreo". Anunció, además, que se habían enviado refuerzos desde Kenya en respuesta a esa petición).

Los tribeños rebeldes que apoyan al Imán, son, según se estima, unos 200 hombres. Un vocero del Sultán dijo que están "arrinconados en una región montañosa, y las tropas los están cercando".

Pero por lo que aquí se sabe, los rebeldes no se sienten impresionados por los ataques aéreos debido a su carácter local, y aparentemente están dispuestos a seguir resistiendo en sus reductos montañeses.

MUSCAT, Omán, 29.— (UP). —Un vocero del Sultán de Omán denunció ayer a Arabia Saudita como responsable de "sembrar la semilla de la sedición", entre las tribus del interior del sultanato.

POR CADA $ 10.000.— EN COMPRAS DE ESTA OFERTA

REGALAMOS UNA PLUMA FUENTE INLAP ORO 14 K

ARCHIVADOR PALANCA $ 1.200

Rápido, docena ... $ 1.200
Perforador ... 650

500 HOJAS PAPEL MAQUINA

CARTA
Original ... $ 1.125
Copia ... 817

OFICIO
Original ... $ 1.435
Copia ... 1.043
Cinta para Underwood ... 800
(Doc. 10% descuento)
Papel carbón, 10 copias ... 1.285
Sumadora, 58 mm., rollo ... 70
Secante grueso, hoja ... 64
25 secantes manilla ... 160

3 BLOCK CARTA 100 HOJAS

Colón, 26x19 cm. ... $ 897
Punto, 25x18 ... 675
Apunte, 12x18 ... 45

1000 SOBRES MOIRE $ 2.400

1.000 sobres para circular ... $ 1.800

CARPETA DE ESCRITORIO

40x60 centímetros, doble ... $ 2.150

LIBROS CONTABILIDAD

12 lápices, bicolor ... $ 889
12 lápices anilina Faber ... 912
12 lapiceros ... 378
Afiladores, kilo ... 1.200
Elásticos, billete, kilo ... 3.000
Chinches N.o 2, caja ... 220
Goma tinta-lápiz, docena ... 237
Goma circular, elá. ... 35
Goma blanda, lápiz ... 95
100 bisturas R. ... 560

100 LAPICES COLON N.o 2 $ 284

Colón 50 hojas, ch. ... $ 1.008
Papel proceso, resma ... 3.200
Oficio ... 2.200
Cuenta ... 2.500

TINTA STEPHENS LITRO $ 1000

DOCENA: $ 10.000
Canario ... $ 670
Lápiz pasta ... 360
Corchetera ... 2.400
Corchetes, caja de 5.000 ... 600

REEMBOLSOS

IMPRENTA - LIBRERIA COLON COMPAÑIA 1007
POR MAYOR: STO. DOMINGO 1645

MUEBLES DE OCASION
47 — LIRA — 47

$ 85.000.—
LIVING CAPITONE
Cojines de plumas, tapizado en fino brocato
$ 125.000.—
COMEDOR CHIPPENDALE
10 piezas, confeccionado en lingue, barniz al duco
$ 59.000.—
COMEDOR NORMANDO
8 piezas, mitad de su valor
47 — LIRA — 47

MODAS Simon

ABRIGOS CHAQUETONES VESTIDOS
ABRIGOS $ 8.500.-
TRAJES $ 6.500.-
CREDITOS
SAN ANTONIO 85

DORMITORIO

NORMANDO, $ 125.000.—
Ropero 3 cuerpos, desarmable, cómoda, toilette con espejo de biombo, 2 veladores, 2 marquesas, 2 sillas, mesita y banqueta, mitad su valor real.
COMEDOR CHIPPENDALE
$ 125.000.—
Gran amoblado de lujo, consta de 1 buffet, 1 mesa, 6 sillas y 2 sillones.
COMEDOR NORMANDO
$ 59.000.—
Líneas estilizadas. Tallado a mano, 8 piezas.
LIVING CAPITONE, $ 105.000.—
Finamente terminado, brocato y gobelino a elección: 1 sofá, 2 sillones.
657 — NATANIEL — 657

Mejoral Mejoral Mejoral Mejoral Mejoral Mejoral Mejoral

Dolor de Cabeza

Mejoral Mejoral Mejoral Mejoral Mejoral Mejoral Mejoral Mejoral Mejoral Mejoral Mejoral Mejoral Mejoral

COKE
DE PRIMERA GRANO GRANDE
$ 500.- SACO
CARBON DE PIEDRA
por toneladas. Entrega en el día. Reparto a provincias cualquiera cantidad. Fletes sin recargo
ANTOFAGASTA 3077 · FONO 90830

NAGOYA y CRYSTAL
MAQUINAS DE COSER
VERDADERAS JOYAS EN EL HOGAR
SINDICATOS — ASOCIACIONES COOPERATIVAS
PRECIOS ESPECIALES
FINANCIAMIENTOS
FACILIDADES

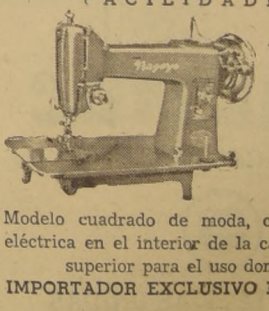

RESERVE HOY MISMO LA SUYA

Modelo cuadrado de moda, con lamparilla eléctrica en el interior de la cabeza. Calidad superior para el uso doméstico.
IMPORTADOR EXCLUSIVO PARA CHILE
JULIO MORAGA ZUMARAN
ESTADO 33 OF. 8 · SANTIAGO
Puente Alto: JOSE LUIS COO 32

PARA LA CRIANZA DE VACUNOS SE REQUIERE CUIDADOS QUE SE RESUMEN EN CUATRO PUNTOS

Ellos son: alimentación, cuidado sanitario, selección racial y buenas "casas"

EN EL VERANO SOBRA LA ALIMENTACION EN EL SUR. LOS CONCENTRADOS SON CAROS

LA PRACTICA de un manejo adecuado en la crianza de ganado es uno de los aspectos de mayor trascendencia en el éxito del desarrollo de la actividad ganadera.

Las normas generales para una operación adecuada en las distintas especies podríamos englobarlas en: a) alimentación, b) control sanitario, c) construcciones, equipo e instalaciones, d) controles de producción (genealógico, leche, carne, etc.).

a) **ALIMENTACION**.— La técnica bromatológica destinada a producir los recursos alimenticios adecuados tanto en volumen como en calidad, para las finalidades que se persiguen en la crianza de animales constituye uno de los factores más importantes para el desarrollo pecuario. El conocimiento de los principios nutritivos y estimuladores como la forma y volumen de proporcionar los recursos alimenticios deben tocar la atención del ganadero.

En el país hay problemas en cuanto a las disponibilidades de recursos alimenticios. Se sabe que en el sur se produce escasez en invierno, circunstancia que en la época estival estos recursos sobran y se pierden.

La industria de concentrados proporciona suplementos alimenticios a precios tan altos de calidad discutida, que sólo algunas industrias pecuarias pueden soportarlo (la avicultura).

Ahora, en cuanto a la calidad de los alimentos y a su oportunidad de administración es característico observar que ellos no se proporcionan en relación a la posibilidad de aprovechamiento, sino que en relación al número de cabezas.

Así en las lecherías no se administra la alimentación en relación a la producción de leche, sino que en relación al número de animales, produciéndose el hecho de alimentar a vacas de mala clase y poca producción en desmedro del ganado más seleccionado y mejor productor. Esto ocurre por la falta de controles de producción. Además, en este aspecto se desconoce la técnica de alimentación más elemental y por supuesto no se proporciona una alimentación balanceada y racional.

En general al animal se le tiene a potrero y cuando se le proporciona suplementos se hace sin preocuparse ni de su cantidad ni calidad.

b) **CONTROL SANITARIO**. — Es sin lugar a dudas uno de los factores de mayor preponderancia en un buen manejo, pues las ventajes económicas que de él se obtienen justifican cualquiera inversión; las técnicas adecuadas de profilaxis en las enfermedades infectocontagiosas como parasitarias, salvan al ganado de cuantiosas pérdidas.

En este aspecto es necesario insistir con todos los medios técnicos con que se cuenta y obtener de ellos el máximo provecho.

c) **CONSTRUCCIONES, EQUIPOS E INSTALACIONES**. — El acomodamiento de la masa ganadera es en general deficiente con excepción de una parte de la "industria avícola. La construcción de establos y sus anexos, porquerizas, baños, etc., como su correspondiente equipo e instalaciones es de suma importancia en un manejo eficiente. La falta de abrigo conspira para un mejor desarrollo de los animales. Prácticas adecuadas de estabulación en los corrales de producción y engorda permiten mayores utilidades al ganadero por un mejor aprovechamiento de los recursos alimenticios.

El equipo e instalaciones adecuadas permiten mantener al ganado sano y al mismo tiempo los productos que se obtienen (leche, lanas, huevos) llegan en mejores condiciones al consumidor y por ende el producto obtiene un mejor precio.

Es de vital importancia en el manejo, contar con buenos y adecuados cierros, para obtener el máximo de aprovechamiento de las empastadas. La introducción de nuevos medios y técnicas deberán ser intensificadas en nuestras explotaciones ganaderas.

d) **CONTROLES DE PRODUCCION** — Permiten al ganadero tener una visión objetiva de su explotación, con lo cual puede efectuar una selección efectiva de su masa ganadera, eliminando aquellos elementos deficientes y de baja producción, obteniendo en esta forma una mayor productividad.

d) **OTRAS MEDIDAS DE MEJORAMIENTO GANADERO**. — Entre estas medidas habría que señalar la necesidad de incrementar los controles genealógicos en las diferentes especies animales con objeto de ir a una selección efectiva de los reproductores; ésta deberá ser impulsada a través de las Sociedades Agrícola, Ganadera o Ministerio de Agricultura estimulando a los productores mediante premios y créditos.

Este mayor control no sólo será en la calidad sino también en cantidad, pues en la actualidad sólo el dos por ciento de los vacunos, 0,2 por ciento de los ovinos y 0,4 por ciento de los porcinos existentes en el país están inscritos.

Los controles de producción, entre ellos el lechero, también deberá ser estimulado pues con las ventajas que con él se obtiene son innegables desde el punto de vista de la selección, manejo, alimentación y sanidad; todo lo cual se traducirá en un mejoramiento económico en las explotaciones ganaderas. Estos controles deberán generalizarse no sólo en el aspecto lechero, sino también para carne, lana y piel.

La selección de los reproductores deberá efectuarse según normes técnicas en las diferentes especies, tomando en cuenta no sólo al individuo sino al medio que lo rodea, para ir paulatinamente adaptando razas adecuadas para cada fin y región. En este aspecto será necesario, una vez más, insistir en la confección de un mapa zootécnico para el país. Todas estas mejoras deberán se encomenddsas o supervigiladas por los diferentes departamentos del Ministerio de Agricultura.

Deberá insistirse no sólo en la selección de nuestras razas ya conocidas, sino ir a la introducción de nuevas razas y variedadess de mejor resultado económico para las condiciones ecológicas; será necesario crear centros experimentales para la adaptación de rezas que respondan a las finalidades de producción y trabajo.

Entre las medidas de mayor trascendencia para mejorar rápidamente nuestro nivel zootécnico en las diferentes especies, está la inseminación artificial, la cual deberá ser intensificada el máximo, no sólo para determinedas especies, razas y zonas, sino que darle el carácter general y nacional, creando nuevos centros o subcentros y el mismo tiempo ampliando los ya existentes. En esta forma se logrará a corto plazo un mejoramiento substancial en nuestras explotaciones ganaderas. Estas prácticas deberán ser realizadas a un alto nivel tecnológico con objeto de obtener el máximo provecho, y ser realizadas a través del Ministerio de Agricultura o por otros organismos.

En el manejo de los animales domésticos se debe tener en consideración los factores de alimentación, control sanitario, control genético y las condiciones de acomodamiento del ganado. Todos ellos influyen directamente en el éxito de la crianza.

LOS CAMPOS EN DECLIVE SE CULTIVAN EVITANDO LAS PERDIDAS DE EROSION

Si se tiene un campo en declive que se deslava con facilidad, es imperioso controlar la erosión, porque, de lo contrario, pronto desaparecerá la capa superficial del suelo, y, una vez que esto haya sucedido, la erosión continuará con mayor rapidez que antes. Lo más probable es que sea necesario emprender cosechas intercaladas o en terrazas, o ambas, si el campo tiene un declive fuerte y prolongado y en ese suelo la erosión es rápida.

La labranza en contorno y cobertura de rastrojos con buena rotación de cosechas, bien pueden ser las medidas necesarias para refrenar la erosión, como laminar mediante una capa de agua bastante extensa.

Proyectar y trazar un campo para cultivarlo en contorno y con fajas intercaladas, no es tarea simple. Las fajas deben ser proyectadas de modo que refrenen la erosión, y, al mismo tiempo, causen las menos dificultades posibles para cultivar esos campos.

La proyección y ejecución de un sistema de terrazas o terrapienes que sirva con éxito, requiere de gran competencia técnica. Si las tierras no cuentan con un pastizal o una pradera en las que puedan desaguarse las terrazas, entonces será necesario contruir un canal de desagüe. Esta tarea puede convertirse en una obra tan técnica como la de hacer desaparecer una quebrada.

Las terrazas y terrapienes deberán tener el especiamiento y declive más convenientes. Esa distancia depende del declive natural del terreno, clase de suelo, clima de la región, tipo de agricultura por emprenderse y los desaguaderos que se usen. Una vez que las terrazas hayan sido construídas, deberán verificarse cuidadosamente para asegurarse de que son de anchura y altura suficientes, y que sus canales son bastante grandes para manejar toda el agua durante las lluvias intensas. También debe cuidarse de que en los campos de cultivo no hayan depresiones ni montículos que permitan que el agua irrumpa y dé comienzo a una quebrada.

Bien puede suceder que el campo en declive no convenga para cosechas y que sea mejor convertirlo en pastizal o en bosque. Un campo de esta índole puede producir ganancias mayores, a la postre, si se cesa intentar cultivarlo.

"A buen agricultor, pocas malezas" (o ninguna)...
Recuerde que las malezas disminuyen los "rindes"...
Cuando sus plantas estén bien arraigadas y en el período de "macolla", aplique...

Pídalo a su distribuidor SHELL más cercano
SHELL CHILE LTD.

solo...

...O ACOMPAÑADO
...será siempre de su agrado

Beberlo solo, es un agrado superior. Acompañado de su licor preferido será para su paladar un deleite ex-cep-cio-nal

Antartic
DRY GINGER ALE
CCU
CIA. CERVECERIAS UNIDAS S. A. CHILENA
CHILENOS AL SERVICIO DE CHILE POR MAS DE 50 AÑOS

AGROSOL

AGROSOL
Ofrece:
PAPAS SEMILLAS
Corahila y Ackersegen, muy bien seleccionadas y controladas por nuestro servicio de agrónomos especializados.
ENTREGA INMEDIATA PARA LA ZONA NORTE
Estamos en condiciones de entregar por intermedio del Banco del Estado
PEDIDOS A:
AGRONOMICA COMERCIAL LTDA.
SANTIAGO: Pasaje Matte 956, Of. 603, Teléfono 35826, Cas. 2891
COQUIMBO: Raúl Castex T. Aldunate 467, Teléfono 60, Casilla 328

"LA HACIENDA"
Revista mensual en castellano, editada en Estados Unidos. sobre agricultura y ganadería.
SUSCRIPCION:
1 año .. .. $ 2.000.—
2 años .. .. 3.500.—
3 años .. .. 4.500.—
AGENTE:
CARLOS DU BELLOY
CASILLA 1706 — BANDERA 546 — SANTIAGO

SR. AVICULTOR

MULTIPLIQUE SUS GANANCIAS CON ESTOS EFICACES SUPLEMENTOS ALIMENTICIOS Y PRODUCTOS VETERINARIOS; IMPORTADOS DIRECTAMENTE DE LA FIRMA MERCK-SHARP & DOHME INTERNATIONAL DE ESTADOS UNIDOS DE AMERICA

Suplemento Antibiótico "Pro-Pen" para Aves y Cerdos
Contiene (Vitamina B-12, Penicilina Procaína).

Mezcla Vitamínica 58-A Para Aves y Cerdos
Contiene (Riboflavina, Pantotenato Calcio, Acido Nicotínico, Cloruro de Colina).

Sulfaquinoxalina en Polvo
Para uso en el Mash-food, para el tratamiento de la coccidiosis.

Nicrazin en Polvo (Nicarbazina)
Para uso en el Mash-food, en la prevención de las coccidias.

Sulfato de Estreptomicina
En gránulos solubles para administrar en el agua.

TODOS LOS PRODUCTOS SE EXPENDEN EN SUS ENVASES ORIGINALES
Folletos con informaciones completas a disposición de los interesados.

GUILLERMO URIBE BARRA
Representantes en Chile de Merck-Sharp & Dohme International. Guayaquil 25. Casilla 2662. Fono 34327.
SANTIAGO

SEMILLAS

de HORTALIZAS Y FLORES NORTEAMERICANAS
Asgrow

ACELGAS:	Fordhook Giant, Lucullus
APIO:	Giant Pascal, Easy Blanching
ARVEJAS	Yukon, Laurel, Resistant Early Perfection, Surpas, N.o 326, N.o 40, Alderman
BERENJENA:	Black Beaty, Long Purple
CALABAZA:	Connecticut Field, Small Sugar
CEBOLLA:	White Queen
COLIFOR:	Early Snowball
ESCAROLA:	White Curled
ESPINACA	Virofly, Bloomsdale Savoy Long Standing
FREJOLES:	Bountiful, Tenderlong 15, Asgrow Black Valentine, Kentucky Wonder
LECHUGA:	Iceberg, White Boston, Imperial 615
MELON:	Hale's Best N.o 36, Jumbo Hale's Best, Honey Dew
NABO:	White Flat Dutch, Purple Top White Globe
MAIZ:	Polinización incontrolada Bantan Evergreen, dulce Dulce, Country Gentleman, Híbrido Dulce, Golden Bantan 8 Rowed, Polinización incont. Dulce, Golden Early Market, Polinización incont. Dulce, Golden Bantam Improved 10-14 Rows Dulce, Stowell's Ever Green, Polinización incont.
PEPINO:	Marketer, Model., National Pickling
PEREJIL:	Moss Curled, Plain
PIMIENTO:	California Wonder, Perfection, Yolo Wonder
PUERRO:	Large American Flag
RABANITO:	Early Scarlet Globe Medium Top, French Beakfast
REMOLACHA:	Asgrow Wonder, Early Flat Red Egyptian, Detroit Dark Red
REPOLLO:	Charleston Wakefield, Premium Late Flat Dutch Red Acre, Savoy Perfection Drumhead
TOMATE:	Marglobe, Maravilla de Asgrow, San Marzano, Rutge
ZANAHORIA:	Chantenay, Long Imperator, Nante Improved Coreles
ZAPALLO:	Zuchini
SANDIA:	Tom Watson, Dixie Queen w. r.
COL RABANO:	White Viena
COLINABO:	American Purple Top
QUIMBOMBO:	Perkin's Spineless

BANCO DEL ESTADO DE CHILE
SECCION COMERCIAL

Los antibióticos producen animales que aprovechan mejor los alimentos

Puesto que actúan conservando la salud

N. de la R.—Damos término aquí a la publicación de un estudio científico, realizado en EE. UU., acerca de las experiencias recogidas en laboratorio sobre el uso de antibióticos en la alimentación de los animales.

PREGUNTA N.o 7.—¿Entorpecen los antibióticos la formación de cuerpos inmunes?

Se ha adelantado el argumento de que el empleo de los antibióticos reducirá el número de los organismos patógenos y que esto, a su vez, disminuirá la formación de cuerpos inmunes dentro de las paredes intestinales del animal. Esto sería importante si a los animales se les criara sencillamente para recoger los cuerpos inmunes de su intestino. En este caso podría aumentarse el rendimiento de cuerpos inmunes todavía más, sometiendo los animales a un ambiente sumamente antihigiénico. Pero ello no es así, puesto que los experimentos practicados por Markham han demostrado que la aureomicina, administrada en cantidades que ascendieron hasta 300 partes por millón de alimento, no tuvo influencia ninguna sobre el desarrollo de cuerpos inmunes consecutivo a la vacunación contra la enfermedad de Newcastle o la bronquitis infecciosa.

Pero hay que tener siempre presente que para el ganadero, avicultor, etc., tiene mayor importancia el poder producir mayor cantidad de carne con la misma cantidad de alimento que el tener animales de desarrollo lento que produzcan grandes cantidades de cuerpos inmunes. El único fin que se persigue con la alimentación a base de antibióticos es producir animales más sanos que aprovechen mejor el alimento.

PREGUNTA N.o 8. — ¿Entorpecen los antibióticos la síntesis de las vitaminas en el intestino?

El efecto que las sulfonamidas surten, de reducir la síntesis vitamínica en el intestino de las ratas, es uno bien conocido. A este efecto se le ha citado como ejemplo de uno de los posibles efectos nocivos de los antibióticos. Pero, al contrario de lo que sucede con las sulfonamidas, se ha probado que en muchos casos los antibióticos aumentan la síntesis vitamínica. Se ha probado que la penicilina surte un efecto protector sobre las cantidades de tiamina que las ratas necesitan. Se ha probado que en ciertas circunstancias existe un efecto protector sobre la vitamina B 12, la riboflavina y el ácido fólico. Y aunque se han citado uno o dos casos aislados, en los cuales los antibióticos reducen la síntesis vitamínica en el rumen (en un experimento que empleó dos becerros nada más), no obstante, contra estos casos hay que considerar el grandísimo número de experimentos en los cuales los antibióticos de amplio espectro han surtido un marcado efecto benéfico sobre el desarrollo y crecimiento de becerros, y han disminuido los trastornos gastrointestinales. Lo importante que hay que tener presente no es que ciertos antibióticos reduzcan la síntesis vitamínica en el rumen, sino más bien averiguar si producen avitaminosis en el animal. Sabemos que en los animales no rumiantes, los antibióticos surten un efecto protector sobre las vitaminas, según se supone, mediante el aumento de la síntesis vitamínica. Aunque puede ser cierto que en algunos casos los antibióticos causen una pequeña reducción de la síntesis vitamínica en el rumen, no obstante, es indudable que todavía se sintetiza suficiente cantidad de vitaminas en el rumen para satisfacer las necesidades del animal. Si el entorpecimiento de la síntesis vitamínica alcanzara un grado serio, ya se habrían observado síntomas de avitaminosis durante el curso de los numerosos experimentos de los cuales hay constancia en este ramo.

La mayoría de los argumentos que se han adelantado contra el empleo de antibióticos en los alimentos para animales se han basado, ora en conjeturas, ora en la demostración de que se entorpece determinado proceso. No obstante, es bien significativo que los investigadores que han practicado los experimentos de mayor extensión y que han empleado el mayor número de animales en ellos, han logrado resultados benéficos y no han observado ninguno de los defectos que, según informes, se han hallado en ciertos casos aislados. Tampoco ha ocurrido ninguno de los inconvenientes que como reparos se adelantaron al principio, contra la alimentación de animales con antibióticos. Ni tampoco se han presentado pruebas de ninguna especie de que ocurran efectos nocivos en las circunstancias en que se han empleado estos productos en la práctica de la alimentación de animales. Al contrario, se ha hallado que los antibióticos han surtido efectos benéficos en un gran número de casos. Y aunque es verdad que en ciertas circunstancias del medio ambiente los efectos de los antibióticos han sido mínimos, por ser baja la incidencia de morbosidad, no por eso hay justificación para condenar el empleo de los antibióticos en todas las circunstancias, alegando que existe la posibilidad de que en ciertos casos puedan no tener efecto.

EN EL GRABADO uno de los últimos tipos de rastras creados por la línea John Dehere. Las ruedas de gomas proporcionan gran facilidad para transportar la pesada rastra de discos. Además, cuenta con aditamiento hidráulico lo que facilita la movilidad del equipo dándole gran flexibilidad y agilidad, sobre todo para pasar los hoyos o depresiones, tanto en el transporte como en la labor. Por otra parte, el mecanismo hidráulico proporciona gran seguridad en la regulación de la profundidad de la labor.

TRABAJOS FITOSANITARIOS PARA LA ULTIMA SEMANA DE JULIO

PODA Y TRATAMIENTO INVERNAL DE LOS HUERTOS.— Aún es tiempo de proseguir la poda de las especies frutales de hoja caduca. Al ejecutar esta operación hay que preocuparse de eliminar las ramas y ramillas muy infestadas por conchuelas, arañitas y pulgones, o aquellas que tienen manifestaciones de haber sido atacadas de "cloca", "oidium" o que presenten secreciones de goma, o se encuentren debilitadas. Esta poda de limpieza elimina los focos de pestes que invernan en el árbol y que si escapan a la acción de las pulverizaciones de invierno, reaparecen en la primavera cuando los tratamientos no pueden ser enérgicos a causa de la delicada vegetación. Conviene retirar del huerto y quemar el ramaje que se corta, para evitar la propagación de las pestes que se trata de eliminar.

Después de la poda debe hacerse una desinfección con polisulfuro de calcio, si los árboles han sido atacados por enfermedades fungosas, tales como "cloca", "oidium" y otras. El polisulfuro se emplea a 4º Beaumé para los duraznos y almendros, y a 5º Beaumé para las demás especies, especialmente la vid. Para rebajar el polisulfuro de 32º Beaumé a 5 grados Bé. se agregan 7 litros de agua a cada litro de polisulfuro, y para diluirlo a 4º Beaumé se agregan 9 litros de agua a cada litro de polisulfuro de 32º Beaumé. También puede usarse el polisulfuro de calcio en polvo o en dosis de 3 a 3.5 kgs. por 100 litros de agua para el tratamiento invernal de árboles de hoja caduca, o fungicidas orgánicas, tales como Fermate o Captan al dos por mil. Para el control de conchuelas, arañitas o insectos en general, están indicados, entre otros productos, los aceites insecticidas en dosis de 3 por ciento en emulsión en agua para todas las especies frutales, si el ataque ha sido intenso.

ESCOLITO O TALADRILLO.— Las plantaciones de duraznos, ciruelos, manzanos, perales y otras especies frutales se ven a menudo invadidas por pequeños colópteros de color café oscuro, conocidos con el nombre de "escolitos" o "taladrillos", y se desarrollan bajo la corteza de estos árboles, principalmente en los huertos mal cuidados y en plantas de escasa vitalidad. Este ataque es especialmente grave en arboledas de algunas zonas como las del Norte Chico, en donde aún los damascos aparecen afectados por esta plaga.

El daño que ocasionan estos insectos se debe a la muerte de la parte de corteza que perforan en todo sentido y, principalmente, a la gran pérdida de savia y exudación gomosa que aparece cubriendo el orificio abierto por la hembra para depositar los huevos. Tales secreciones pueden considerarse como defensa de la planta y no deben confundirse con la que aparece en los guindos, ciruelos, duraznos y otras especies frutales, como consecuencia de trastornos distintos del indicado.

Para combatir este insecto es indispensable mantener las plantaciones en perfectas condiciones de vitalidad, recurriendo al empleo de abonos, pues se ha comprobado en la práctica que el ataque de "escolito" nunca prospera en los árboles bien desarrollados y vigorosos.

Además, en esta época, al tiempo de ejecutar la poda, deben eliminarse los árboles o ramas muy atacadas por esta plaga y que aparecen cubiertas de perforaciones circulares de más o menos 1 mm. de diámetro. En lo posible, las plantas o ramas eliminadas deben sacarse fuera del huerto y destruirse por el fuego.

Si desea mayores informaciones sobre esta materia, diríjase a la Inspección del Departamento de Defensa Agrícola en Santiago, casilla 4647, teléfono 91763, o a cualquiera de las Inspecciones en provincias, en donde se le atenderá de preferencia.

¿QUE SON LAS MALEZAS?

Si bien la mayoría de los agricultores poseen nociones y conceptos generales acerca de lo que es una maleza, algunas veces se dificulta determinar si una planta es maleza o no lo es. Algunas plantas de cultivo, por ejemplo, pueden convertirse en yerbas o malezas cuando surgen en lugares donde no se quiere que aparezcan. Por otra parte, algunas plantas generalmente consideradas como malezas, son o pueden ser útiles bajo ciertas condiciones o en ciertos lugares. Pueden servir para controlar la erosión del suelo o como alimento a las aves y animales silvestres. Algunas veces, ciertas malezas son usadas como forraje para los animales del fundo.

Si se tienen en cuenta estos conceptos, las malezas pueden definirse como plantas cuya siembra no es intencional, cuyas características indeseables son más que las convenientes.

Las malezas disminuyen los rendimientos de la cosecha, porque privan a las plantas de cultivo del agua, luz y nutrientes del suelo, que les son necesarios. El trabajo de eliminar a las malezas de los campos de cultivo aumenta los costos de las cosechas. Por este concepto, los gastos en mano de obra, materiales y tiempo necesario para destruirlas son mayores. Las semillas de maleza que se cosechan mezcladas a los granos, tienden a disminuir el precio de éste en el mercado.

El control de la vegetación adventicia es la labor más grande que la cosecha requiere durante su crecimiento. Las malezas siguen siendo el único factor limitante de los rendimientos obtenibles por cada hectárea.

HUEVOS PEQUEÑOS

LOS HUEVOS de tamaño pequeño se deben a factores hereditarios o a que la gallina comienza a poner a edad muy temprana. Puede, pues, considerarse como una característica hereditaria. Consecuentemente, las gallinas deberán seleccionarse teniendo en cuenta el tamaño de los huevos. También es muy importante conocer el origen de las aves para estar seguros de que proceden de una raza que produce huevos grandes. Si a las gallinas se les induce a poner a edad muy temprana o antes que el cuerpo alcance su madurez, tendrán la tendencia a poner huevos pequeños por períodos prolongados.

REPUESTOS
de automóviles y accesorios
para todas las Marcas americanas y europeas.
Los mejores repuestos de primera linea,
y a los mejores precios para usted
¡Visítenos que no se arrepentirá!
JORIDAL
REPUESTOS AUTOS
ALAMEDA 2128 - FONO 88056

EL LICOR MAS SANO
PURO DE UVA
PISCO
UNA COPITA EN EL BAR
UNA BOTELLA EN EL HOGAR

RUEDAS NEUMATICAS (16x4)
LINDE
ENTREGA INMEDIATA
Distribuidores Exclusivos para Chile:
CIA. DISTRIBUIDORA NACIONAL
MAQUINARIAS CODINA — "MACO"

Sembradoras Abonadoras...
OLIVER

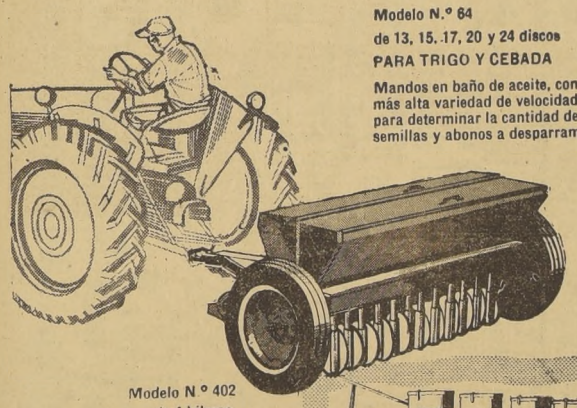

Modelo N.º 64
de 13, 15, 17, 20 y 24 discos
PARA TRIGO Y CEBADA
Mandos en baño de aceite, con la más alta variedad de velocidades para determinar la cantidad de semillas y abonos a desparramar

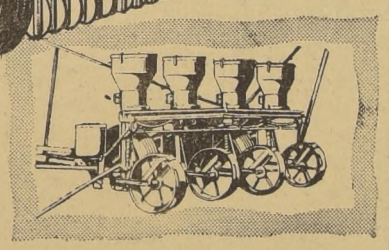

Modelo N.º 402
de 4 hileras.
PARA TODA CLASE DE MAIZ Y FREJOLES
Distancia entre hileras entre 0,55 y 1,07 mts.
PARA ENTREGA INMEDIATA
Créditos por intermedio del Banco del Estado de Chile

Distribuidores Exclusivos copec solo vende lo mejor
Edificio Copec
Agustinas esq. Amunátegui SANTIAGO

VENDEDORES
necesitamos para Jabón en Polvo y de lavar.
ESTADO 360
7.o Piso — Of. 3
Solamente de 6 a 8.

PERSIANAS
Celosías, Rollo, Automáticas.
CLOSETS
Muebles de cocina, Rejas y portones, Plataformas y Barandas, Estanterías e Instalaciones en general.
Entregamos instalados.
Precios sin competencia.
Fábrica: HUASCO 2062
Fonos: 371346 y 371860

aumente las utilidades de sus faenas agrícolas...
con el TRACTOR
MASSEY HARRIS
745

Para entrega inmediata

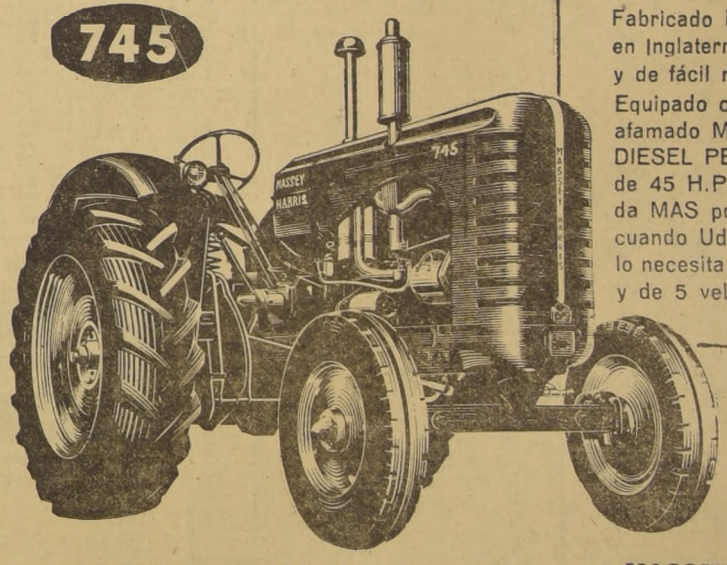

Fabricado integramente en Inglaterra. Sólido y de fácil manejo. Equipado con el afamado MOTOR DIESEL PERKINS de 45 H.P. que da MAS potencia cuando Ud. más lo necesita. Económico y de 5 velocidades.

¡EFICAZ EN TODO TRABAJO!
Construído para arado de 4-5 discos que hará rendir más esta labor
¡El TRACTOR de menor precio en su tipo!

MASSEY - HARRIS
tiene una línea completa de implementos agrícolas.
Facilidades por intermedio del Banco del Estado.

Representantes exclusivos para Chile:
WILLIAMSON, BALFOUR Y CIA., S. A.
Importadores de la mejor maquinaria agrícola
SERVICIO TECNICO EN TODO EL PAIS

SEMILLA DE
ALFALFA
PERUANA
Alta Sierra
SEMILLA DE
TREBOL
ROSADO, DOBLE, PURIFICADO
Williamson Balfour y Cía. S. A.
Teléfono 35443, Santiago
HUERFANOS 812 — SEGUNDO PISO

ASOCIACION DE INDUSTRIALES DE PLASTICOS

DE LA SOCIEDAD DE FOMENTO FABRIL

ELECCION DE DIRECTORIO

El plazo para la recepción de votos vence hoy 30 de julio.

La Asamblea General de Socios para proclamar al nuevo Directorio, escuchar la Memoria correspondiente a la gestión 1956-1957, y debatir sobre otros asuntos de la Asociación, se realizará el día 1.o de agosto, a las 18.30 horas, en los salones SFF.

Sociedad de SFF Fomento Fabril

LOTERIA DE CONCEPCION

Lista Oficial del Sorteo Nº 774, efectuado el 28 de Julio de 1957.

LEYES: 4885 Y 5443 — EMISION: 50 Mil Boletos EN VIGESIMOS

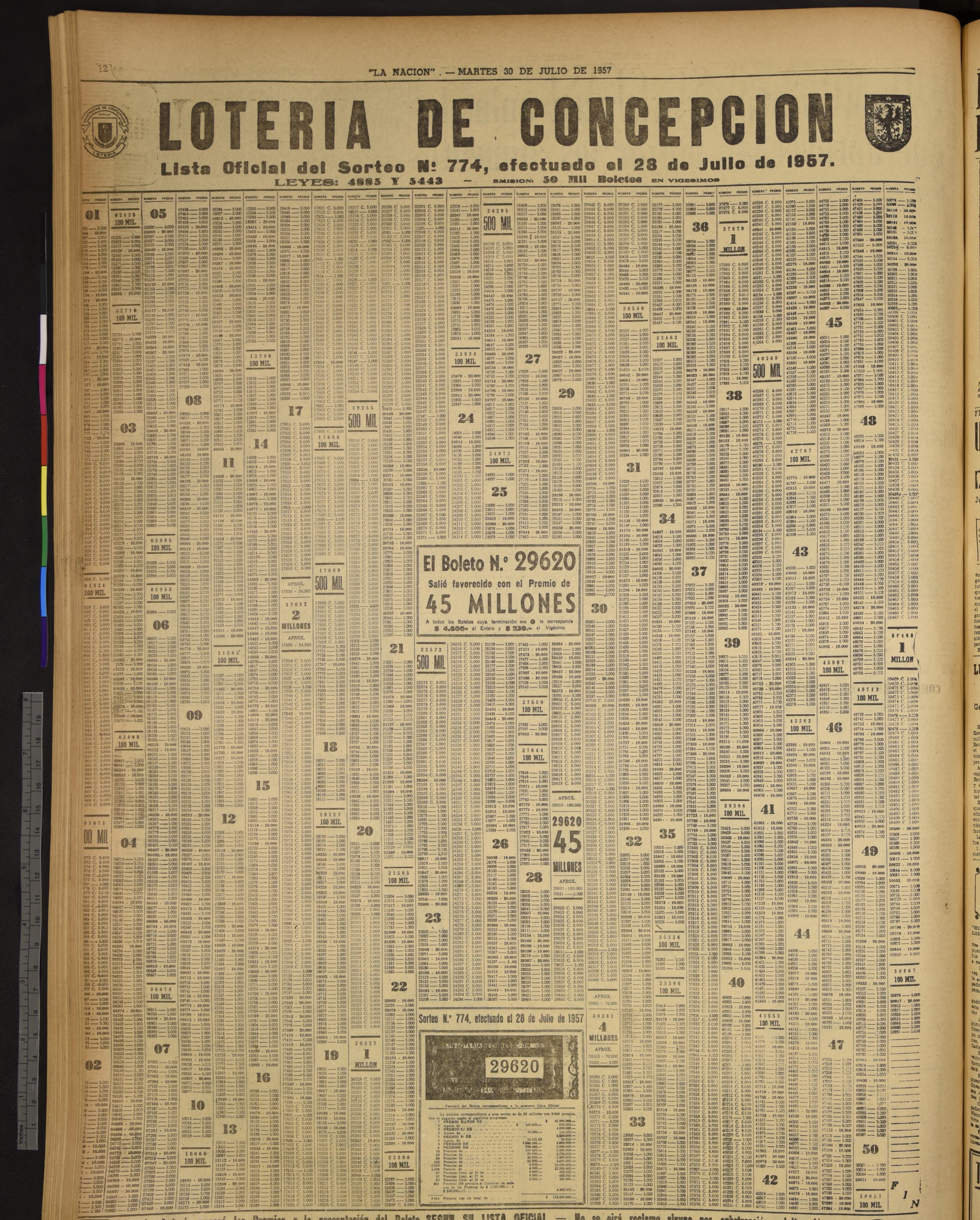

El Boleto N.º 29620

Salió favorecido con el Premio de

45 MILLONES

A todos los Boletos cuya terminación sea ● le corresponde $ 4.600.- al Entero y $ 230.- al Vigésimo

Sorteo N.º 774, efectuado el 28 de Julio de 1957

29620

Facsímil del Boleto correspondiente a este sorteo es de 50 millares con 9.644 premios, que se pagarán según el siguiente programa:

1	PREMIO MAYOR DE		$ 45.000.000.—
2	Aprox. de	$ 100.000.—	200.000.—
1	PREMIO 2.º DE		4.500.000.—
2	Aprox. de	70.000.—	140.000.—
1	PREMIO 3º DE		2.600.000.—
2	Aprox. de	34.302.50	68.605.—
3	PREMIOS DE	1.000.000.—	3.000.000.—
6	PREMIOS DE	500.000.—	3.000.000.—
30	Premios de	100.000.—	3.000.000.—
50	Premios de	50.000.—	2.500.000.—
80	Premios de	20.000.—	1.600.000.—
486	Premios de	10.000.—	4.850.000.—
2.800	Premios de	5.000.—	14.000.000.—
4.999	Termin. de	4.500.—	22.995.500.—
97	Premios Cent. al 1º de	5.000.—	485.000.—
97	Premios Cent. al 2º de	5.000.—	485.000.—
97	Premios Cent. al 3º de	5.000.—	485.000.—
891	Premios (99 premios al Centenar de cada uno de los Premios de $ 1.000.000.— y $ 500.000.—)		4.455.000.—
9.644	Premios con un total de		$ 112.264.005.—

La Lotería pagará los Premios a la presentación del Boleto SEGUN SU LISTA OFICIAL — No se oirá reclamo alguno por substracción, adulteración, destrucción, pérdida de Boletos O POR LOS ERRORES QUE APAREZCAN EN LAS PUBLICACIONES DE DIARIOS, REVISTAS O TRANSMISIONES DE RADIOS

PROXIMO SORTEO: **45 MILLONES** DOMINGO 11 DE AGOSTO Entero $ 4.000.- Vigésimo $ 200.

BELTRAN HARISMENDY GONZALEZ, Contador — CARLOS ROCCA BERTOLOTTO, Gerente.

Ante mí CARLOS GUTIERREZ PINCETTI, Notario.

000485

DIDI MOSTRO SU CLASE EN CANCHAS VENEZOLANAS

APUROS. — Amaury, el espigado arquero de Botafogo, pasa por apuros frente a una carga de Arza (10), insider de Sevilla. Amaury sale de su valla y se lanza en procura del balón, mientras Nilton Santos y Dominicio obstruyen el paso a Pahuet, del Barcelona, equipo que ganó invicto el torneo realizado recientemente en Venezuela.

Hizo de todo en el partido de Botafogo con Barcelona, quien triunfó invicto en la Copa Presidente de la República.— Correspondencia para LA NACION de Abel Duplá.

COMPLETADA la segunda rueda, se dio por finalizado el torneo internacional de fútbol por la disputa de la Copa "República de Venezuela".

Barcelona, sin duda el conjunto más regular de la serie, se clasificó campeón invicto totalizando diez puntos en los 6 encuentros que disputó.

He aquí los resultados de los últimos partidos realizados en el Estadio Olímpico de esta ciudad.

BOTAFOGO 4, SEVILLA 0. — Goles de Garrincha 2, Paulinho y Didí. Completo dominio de los cariocas en ambos períodos. Paulinho y Herrera fueron expulsado del campo por trabarse en riña. Esto fue a los quince minutos del primer tiempo, actuando en casi todo el partido, ambos equipos, con diez jugadores.

BARCELONA 3, NACIONAL 2. — Dos goles de Villaverde y uno de Evaristo para el Barcelona. Souto y Khun señalaron para el perdedor. Nacional estuvo muy cerca del empate dominando las acciones en todo el segundo tiempo obligando a la defensa catalana a desesperados despejes que casi siempre llegaron a las tribunas. Pasó susto el campeón.

BARCELONA 2, SEVILLA 2. — Está bajando en rendimiento el favorito de la serie. En esta oportunidad también fue dominado por el Sevilla a quien le faltó un delantero capaz de liquidar los avances que fueron muchos sobre la portería de Ramaillets. La deficiente actuación del Barcelona se hizo mucho más notoria por el desempeño opaco de sus dos estrellas, Villaverde y Evaristo. Esa noche fueron muy controlados y no pudieron lucir. Los tantos del Sevilla, dos golazos de Pepillo y Pahuet salvaron el espectáculo. Los goles del Barcelona fueron producto de un tiro libre de Bergues de 30 metros que pasó la débil barrera sevillana y por una sensible falla de Campanal que cayó cuando se aprestaba a despejar un centro de Basola. La bola fue tomada en el otro extremo por Tejada y anotó sin dificultad. No gustó el Barcelona.

BOTAFOGO 2, NACIONAL 2. — Aquí perdió Botafogo su chance de ganar la serie. Cuando todo hacía prever una fácil victoria, cariocas, sale Nacional anotando un tremendo gol a los dos minutos. De allí para adelante el partido se traduce en un constante dominio uruguayo. No llega la reacción de Botafogo cuyos hombres no hacen nada por equilibrar las acciones. Juegos de media cancha sin ningún peligro para la valla de Nacional. Mientras los orientales se movían con soltura en el campo buscando el aumento de goles, adelantando sus líneas, descuidaron un poco el flanco derecho del ataque carioca donde precisamente se movilizaba Garrincha, un puntero endiablado de una rapidez extraordinaria.

Escapada de Garrincha y gol de Paulinho. Medio minuto más tarde pase de Didí, entrada fulminante de Garrincha y quedó empatado un partido que debió haber ganado Nacional más que por su capacidad, por la exagerada displicencia de Botafogo. Núñez y Escalada autores de los tantos de Nacional.

SEVILLA 3, NACIONAL 1. — Dos días fueron poco descanso para los uruguayos después de su desempeño frente a Botafogo. El Sevilla dominó en casi todo el transcurso del partido a su rival. E. normal desarrollo del encuentro se vio comprometido por sucesivas broncas. Escalada y Campanal gostenían por su cuenta un pugilato en un costado del campo. Ramos hace víctima de violento foul a "Pepillo" quien cae aparatosamente al suelo. Se reincorpora dirigiéndose lentamente hacia Ramos en ademán amistoso, pero aprovecha el cuerpo a cuerpo para aplicar un soberbio cabezazo en la nariz del uruguayo que tiene que ser atendido por sus asistentes. El árbitro decide expulsar del campo a Escalada y Campanal que seguían trenzados pero ahora ayudados por el resto de sus compañeros, incluyendo los reservas que estaban hace mucho rato en el campo.

Partido deslucido y áspero. Mucha leña.

BARCELONA 2, BOTAFOGO 2.— Partido final con estadio lleno. Botafogo tenía que ganar 4 a 0 para emparejar el gol average. Pero ya en el primer tiempo perdía 2 a 0 con goles de Evaristo y Villaverde. Parece redundancia, pero en verdad estos dos hombres, por sí solos, son capaces de definir un partido, en cualquier momento y creo que contra cualquier rival. A pesar de la diferencia en el marcador, el dominio fue alterno. Hubo más peligro en el arco de Ramaillets que en el de Amaury. Los dos tantos del Barcelona fueron producto de dos contraataques cuando dominaba Botafogo. En ambas oportunidades los autores de la conquista se llevaron la pelota entre ellos desde el centro del campo hasta las pipas del tarzánico Amaury.

La segunda fracción fue neto dominio del Botafogo y consiguió el empate y pudo ganar el partido a no mediar la suerte de Ramaillets que tuvo tres tiros en el travesaño y una pequeña ayudita del árbitro que a última hora le anuló un gol a Paulinho bastante discutible. Además se pasó por alto un penal.

Como despedida el Barcelona no conformó a sus millares de simpatizantes, pero no se tomó en cuenta que el Botafogo es un equipo que juega mucho, cuando está para jugar. Eso ocurrió, en especial, en el segundo tiempo en que los cariocas ofrecieron un espectáculo de buen fútbol y Didí se constituyó en la atracción máxima del encuentro. Hizo maravillas el famoso entrenla brasileño. Trabajó en la media cancha y le sobró vapor para entrar al área enemiga cuando fue necesario. Dos pases suyos, magistrales ambos, al hueco, dieron oportunidad a Garrincha para explotar su velocidad y estuvo para vencer a Ramaillets. Partido bueno en término generales. Como expresión de fútbol fue mejor el segundo tiempo que el primero, a lo que debemos agregar el suspenso del marcador. Se jugó un poco duro en algunos pasajes y es lamentable comprobar que el jugador más golpeado fue Evaristo, a quien sus paisanos hicieron blanco de todos los puntapiés imaginables. El catalán-carioca fue un ejemplo de resignación y aguantó insultos y golpes hasta el final, aunque su labor en la segunda etapa fue poco lucida. La dirección técnica debió retirarlo del campo, ya que era visible que Evaristo le pedía a sus compañeros que no le pasaran la pelota. El hizo lo posible para evitar la gresca que se veía venir y al finalizar el encuentro cuando vencedores y vencidos se abrazaban en el medio del campo, Evaristo se dirigió tristemente a los camarines y no participó en la ceremonia de entrega de la copa al campeón. Suceso lamentable que había muy poco en favor de los defensores de Botafogo que salieron a "liquidar" a un compatriota que ya ecisamente está dejando muy alto los prestigios del fútbol de su país en tierra extraña.

La campaña invicta de Barcelona es la siguiente: venció 4 a 0 a Nacional; 3 a 0 a Botafogo; 3 a 2 a Sevilla en la primera rueda. En las revanchas: 4 a 2 a Nacional; 2 a 2 con Sevilla y 2 a 2 con Botafogo. Seis partidos jugados, 4 ganados y dos empates. Total diez puntos. Botafogo fue segundo con ocho puntos producto de tres victorias, dos empates y una derrota. El tercer lugar le correspondió a Sevilla con cuatro puntos y cerrando la tabla Nacional con dos puntos.

Hubo dos invictos en el torneo: Barcelona que no perdió ningún partido y Nacional que no pudo ganar ninguno. Tuvo dos empates.

Hasta la próxima.

ABEL DUPLA

SERGIO ASTORGA aspira a la corona de Mario Garrido. La pelea se hará el viernes en el Caupolicán.

TENIS

Equipo de Brasil viajó a Boston para prepararse para enfrentar a Estados Unidos, por la Copa Davis.

MONTREAL, 29 (UP).— El equipo brasileño de la Copa Davis partió hoy hacia Boston, con objeto de prepararse para su serie frente a Estados Unidos, en la final de la Copa Davis, zona norteamericana.

Los brasileños Armando Vieira, Carlos Fernández y José Agüero lograron dos impresionantes triunfos en sus series frente a Canadá e Israel. Los sudamericanos vencieron a los canadienses por tres a dos, y a los israelíes, por cinco a cero.

El equipo es quizá uno de los más fuerte de Brasil en muchos años, y en él se destaca prominentemente Carlos Fernández, de Sao Paulo, que prácticamente solo logró el triunfo de la serie con Canadá, al derrotar a Bob Bedard y Don Fontana. Con Vieira se impuso sobre Fontanh y Paul Willey, en los dobles.

Durante la serie con Israel este fin de semana, el joven tenista, de 18 años, logró victorias consecutivas sobre dos de las más destacadas figuras de Israel, Eleazar Davidman y Arie Avidan.

En los últimos partidos de la serie, disputados ayer, Fernández venció a Avidan por 7-5, 6-3 y 9-7, y Vieira se impuso a Davidman por 4-6, 6-4, 6-3 y 6-2.

GSTAAD, Suiza, 29 (UP).— La tenista mexicana Rosa María Reyes y el norteamericano Hugh Stewart lograron el triunfo en la final del torneo internacional de tenis que se desarrolló aquí, al vencer a Pierre Darmon y Beatrice de Chambure, de Francia, por 6-4 y 6-3.

En los dobles masculinos, Jaroslav Drobny, de Egipto, y Don Candy, de Australia, se impusieron a Budgeg Patty, de Estados Unidos, y Pierre Darmon, de Francia, y ganaron el título de la categoría al vencerlos por 6-2, 4-6, 7-5 y 6-1.

Caravana a Curicó prepara S. Morning

El domingo próximo le corresponde medirse al Santiago Morning con el Alianza de Curicó, en la ciudad de este nombre, en lance oficial de la División de Ascenso.

Con este motivo, los recolectanos han abierto inscripciones para reservar pasajes en microbuses especiales que partirán el domingo, a las 9 horas.

El cuadro se presentará con todos sus titulares, ya que Ríos, De Luca, y Menadier se encuentran totalmente repuestos. Es posible que Armijo, seriamente lesionado en su match con La Serena, no integre la plana mayor, lo que está sujeto a pase médico.

Cerrada la Piscina Temperada de la "U"

Para evitar contagios y cumplir las medidas sanitarias dispuestas para combatir la influenza, las autoridades del Club Deportivo de la Universidad de Chile acordaron no permitir el acceso a la piscina temperada a partir desde hoy hasta el viernes de la presente semana.

La ENTREVISTA de HOY

"Tengo fe ciega en mis manos"

Sergio Salvia y su manager, Sabino Villarroel, hablan del encuentro con el campeón de Chile, Andrés Osorio.— En 29 combates de profesional, el extraordinario pegador ganó 24 por K. O.— "Si el campeón exige un premio millonario, nosotros queremos un trato parecido".

"VOY A IR A verlos con Sergio. Quiero que el diario de ustedes, que llega a toda la masa deportiva del país lance nuestro desafío a Andrés Osorio. Y, por sobre todo, que se sepa que Salvia desea subir pronto al ring a disputar el campeonato de Chile de los peso liviano. Por eso voy a ir a verlos..."

Conversador infatigable, apasionado del boxeo, el manager Sabino Villarroel nos anunció su visita. Y a los pocos días apareció frente a nuestra mesa de trabajo. Naturalmente, que no venía sólo. Junto a él se recortaba la estampa de su pupilo, el temible noqueador Sergio Salvia. Villarroel fue más categórico todavía:

—Les anuncié que vendríamos y aquí estamos. Hace un tiempo que enviamos a la Federación el desafío a Osorio y nos han dicho que será homologado. Hasta adelantan fecha del combate: el 23 de agosto. Sergio está listo para subir al ring del Caupolicán en cualquier momento. Ustedes ya lo vieron con Olivieri, de manera que saben que no estoy hablando de más. A nosotros nos interesa una sola cosa: pelear, vernos las caras con el campeón de Chile porque tengo fe absoluta en que Sergio se adueñará de la corona. Me han dicho y he leído por ahí, de que Héctor Rodríguez exige para Andrés Osorio un premio de $ 1.500.000. Macanudo. Mientras más pida el campeón, mejor para nosotros, porque si Osorio le da ese millón y medio, yo me plantaré en un millón doscientos mil pesos, para mi pupilo. Ni un peso más ni un peso menos. Osorio nos merece mucho respeto como campeón, comprendemos que su manager quiere sacar la última gran tajada del título, pero también hay que considerar lo que significa Salvia como atracción. Es él quien ha provocado este clima de enorme expectación alrededor de la pelea, del choque inminente, con su campaña en Buenos Aires y su reciente victoria sobre Olivieri. Yo me pongo a pensar y llego a la conclusión de que de los tiempos del match entre El Tani y Vicentini, no se producía igual interés por una confrontación de ilianos con el campeonato de Chile de por medio.

Sergio Salvia es un muchacho callado, quitado de bulla. Hasta entonces no ha hablado. Bueno Sergio, ¿y usted, qué dice?

—Yo estoy de acuerdo con don Sabino. Cuando él me habló de desafiar a Osorio me gustó mucho la idea. Y ahora que la pelea se ve tan cerca, me siento con una confianza enorme. Para mí, ganarle dos veces por nocaut a Olivieri, ha sido un paso decisivo. Me tengo mucha fe en mis manos, pese a que no están buenas. Y junto con decirlo, las muestra. En las dos se advierten desviaciones, producto de lesiones mal cuidadas en su época de amateur.

—En Buenos Aires —apunta Villarroel— le miraban también las manos y no podían convencerse que pegara tanto. Con decirles que cuando terminó la pelea con Olivieri, el manager Aldrovandi hizo que un inspector revisara las vendas de Sergio. Quizá pensaban encontrar un fierro...

Volvemos a Salvia. ¿Le sintió las manos a Olivieri o a otro rival?

—A Olivieri no, a pesar de que pega duro y muy justo, de contragolpe. Pero sí al rosarino Balbi. Yo nunca he caído, ni me he sentido realmente, pero cuando recibí algunos impactos de Balbi me dolió y me di cuenta de que había que cuidarse. En cambio, Osorio no pega, pero es muy bravo y seguidor. Ustedes deben acordarse de nuestra pelea anterior. No tengo nada que decir porque entonces él ganó bien. Pero eso fue hace 2 años y ahora las cosas son muy distintas. Yo ni siquiera estaba con don Sabino, ni tenía la confianza de ahora en mis manos.

¿Cuántas peleas tiene en el profesionalismo?

—Veintinueve. De ellas, gané 24 por fuera de combate, empate dos, con Azuaga y Paredes, y le gané por puntos a este último. Tengo dos derrotas por decisión, esa con Osorio y otra con el argentino Bonetti. La N.o 30 será la más importante de mi vida, porque se trata del campeonato de Chile.

Antes de que el challenger y su manager se retiren, Villarroel nos da a conocer los planes para el futuro. Luego de que le ganemos el título a Osorio, porque sobre esto acepto cualquiera apuesta, iremos a Buenos Aires en septiembre. Allá todo el mundo quedó loco con Sergio. Borocotó dijo que le hacía recordar a Vicentini. Y hay algo de cierto, porque yo lo conocí de cerca al "gringo", lo dirigí en la última pelea de su vida, y advierto en Salvia algunas características similares. No se trata de hacer comparaciones. Pero este muchacho pega como el gringo y hasta en su estampa es parecido. Y todavía Sergio noquea con cualquiera de las dos manos. Y en el round que sea necesario o que se presente la ocasión, sea en el primero o en el último. Pero como les decía, iremos a Buenos Aires y allá disputaremos el título sudamericano con Jaime Oliva, el campeón argentino. Yo desde ya pienso que no existe en todo el boxeo sudamericano un liviano capaz de interponerse en el camino de Sergio. Con esa pegada, su garra y temple, no lo puede ganar nadie. Ya se van a ir convenciendo ustedes la noche que lo vean con Osorio. Pero queremos tanta plata como el campeón.

R. H. LEPPE

LARGO RATO ESTUVIERON en nuestra casa Sergio Salvia y su manager, Sabino Villarroel. Constituyen una fórmula de gran éxito en el boxeo sudamericano, luego de la última campaña en el Luna Park de Buenos Aires. Hicieron público su desafío al campeón de Chile, Andrés Osorio, anticipando que el match por la corona se disputará el 23 de agosto próximo, en el ring del Teatro Caupolicán.

REVANCHA ENTRE ASTORGA Y POBLETE, ES EL VIERNES

La pelea anterior registró una victoria espectacular de Astorga.— Además, la final de Novicios.

Sergio Astorga y Orlando Poblete, profesionales que se enfrentan el viernes próximo, en el ring del Caupolicán, rindieron ayer satisfactoriamente su prueba de eficiencia ante la Comisión de Boxeo Profesional. Este match es una revancha de uno anterior que tuvo un desarrollo altamente emotivo. Astorga, tocado a fondo, cayó en dos ocasiones. Pero alcanzó a reponerse y terminó por lograr una espectacular victoria por nocaut. Tanto Astorga como Poblete aspiran a suceder a Mario Garrido en el título de campeón de Chile de peso mediomediano, de manera que el cotejo tiene para ellos gran importancia. Será un encuentro a diez rounds y servirá de base a una reunión que contará, además, con un extenso programa de peleas entre aficionados. Se trata de la rueda final del Campeonato de Novicios de Santiago, habiéndose elaborado la siguiente programación:

CATEGORIA MOSCA: Miguel Martínez, Comercio Atlético, con Manuel Gallardo, Unión Mutualista.

CATEGORIA GALLO: Fernando Herrera, Cía. de Gas, con Gastón Romero, Unión Mutualista.

CATEGORIA PLUMA: Sergio Robles, Yarur, con Manuel Pacheco, Tranviario.

CATEGORIA LIVIANO: Manuel Cárdenas, Iberia, con Luis Silva. P. Hurtado.

CATEGORIA MEDIOMEDIANOLIGERO: Raúl Vargas, C. Atlético, con Ramón Contreras, Famae.

CATEGORIA MEDIOMEDIANO: Fernando Vargas, Sub. Estaciones, con Ernesto Ferrer, C. Atlético.

CATEGORIA MEDIANOLIGERO: Enrique Berríos, Tranviario, con Armando Riffo, Famae.

CATEGORIA MEDIANO: Luis Pérez, C. Atlético, con Jorge Cuevas, Iberia.

CATEGORIA MEDIOPESADO: Segundo Leiva, Iberia, con Manuel Contreras, C. Atlético.

CATEGORIA PESADO: Luis Orellana, Club Hípico, con Carlos Escobar, Iberia.

Nuevo Directorio del "Club Cóndor Minero"

El club de rayuela El Cóndor Minero, de Las Condes, ha elegido su nueva mesa directiva para el período 1957-1958, la que quedó integrada así:

Presidente, Luis Torres; secretario, Federico Cubillos; tesorero, Juan Pinto; directores, Camilo Vergara y Carlos Antúnez.

También se designaron, presidente y vicepresidente honorarios, a los señores Juan Cazebonne y Marcelino Cazebonne.

Finalmente, el club acordó, por unanimidad, designar diario oficial a LA NACION.

NO HABRA TENIS JUVENIL MAÑANA

Las autoridades de la Federación de Tenis de Chile, que controla el desarrollo del nacional infantil y juvenil de esta especialidad, dispusieron postergar para el sábado próximo la jornada anunciada, en principio, para mañana en la tarde, en las canchas del Stade Francais.

Los partidos que se jugarán el sábado y que corresponden a la segunda etapa, se fijarán en la reunión que celebrará mañana la Comisión Organizadora del Campeonato.

RIVALES BUSCA EL C. SANTA TERESA

El Deportivo Santa Teresita acepta desafíos para jugar los domingos y festivos en sus canchas, con tres equipos adultos y tres infantiles, para lo cual los clubes interesados pueden dirigirse a la secretaría, calle Toribio Robinet N.o 1336, señor Héctor García.

SASTRERIA
Juan José Jara
Hechuras finas
$ 8.000
Recibo virados y transformaciones.
21 DE MAYO N.o 617
2.o piso, Local 7, Fono 398381.

Futbolerías

MUY JUSTIFICABLE la amargura e indignación de los hinchas católicos por las continuas caídas del cuadro, como así mismo, su enojo contra los directivos, por la responsabilidad que les afecta en la pobre constitución que le dieron el conjunto profesional para la competencia de este año, máxime que tenían la experiencia de haber ido al descenso. De que la Católica está jugando mal, no hay vuelta que darle, y ante el hecho ya consumado, lo lógico es proceder con la mayor calma posible y buscar las soluciones más ecuánimes para todos. Total, no se ha perdido la guerra y aún pueden suceder muchas cosas.

PERSONALMENTE, no me mereció dudas el gol de Moreno, que a la postre significó el triunfo de Wanderers sobre los cruzados. El jugador fue habilitado por el propio arquero y no estaba en posición prohibida. Todo esto, porque en absoluto se justifica la actitud de Andrés Prieto, al dirigirse de palabra, después del partido, al árbitro del match, Adolfo Reggiato.

ESTUVE viendo esos partidos del Ascenso, del sábado. Tal cual lo hemos comentado otras veces, se justifica ampliamente la colocación que llevan Iberia y U. Técnica. Solamente son 2 equipos con amor propio, pero nada más. Si desean salir de la inercia de esta división, tendrán que mejorar mucho sus alineaciones.

En cambio, que gran diferencia se notaba con los que jugaron de fondo: La Serena y Santiago Morning. Hacía tiempo que no veía estos cuadros, y debo reconocer que los serenenses me impresionaron gratamente por su juego de conjunto, con mucho sentido táctico, sin vacíos en sus líneas, con prestancia y calma para hacer las cosas. Todos estos atributos le valieron su victoria sobre los bohemios. En cambio, éstos no mostraron en la cancha de lo que son capaces de hacer, de acuerdo con los jugadores que militan en sus filas. Fuera de Expósito, la defensa se vio vacilante, lenta y era descolocada fácilmente, en especial por Verdejo que jugó "un gran partido".

NUNCA habían salido tantas y tan buenas esperanzas desde las filas inferiores de la tienda alba. Ellas son sinónimo de tranquilidad para el futuro del popular club, porque con el correr del tiempo serán la columna vertebral a corto plazo. Muy auspicioso fue el debut del centrodelantero Juan Soto, y ojalá que no solamente se quede en la "esperanza", junto a este novel jugador, habrá que recordar los nombres de Guevara, que ya está convenciendo a moros y cristianos; a Caris y Cortez, además de Bello y Moreno. Gente joven, pero con los conocimientos básicos del fútbol nuestro. Hay también otras "esperanzas" que esperan el momento propicio para debutar en la de honor, o sea, Colo Colo tiene ahora como reponer a los que se retiren por la acción de los años, sin tener que desembolsar grandes sumas por costosas contrataciones.

ES ADMIRABLE la honestidad y celo profesional de José Fernández. Se juega la vida en cada partido, y los siete pulmones le dan para estar en todas partes. Tan pronto está cooperando en la defensa, como luego lo vemos amagando al meta contrario. Es digna de destacarse una vez más su condición de jugador, la que generalmente significan goles para su equipo, como que fue el empatador el domingo frente a los estudiantes. Con jugadores así, sería muy difícil que fracasara una selección.

EL FUTBOL es deporte de invierno. El anormal estado de la cancha, contribuye casi siempre a brindar partidos con otro sabor, con imprevistos y resultados un tanto raros, pero de una atracción especial. Es una lástima que se le tenga miedo a la lluvia.

PACAR

Unión Española espera muy tranquilo a Ferro

Juegan hoy en Santa Laura.— En Quillota, San Luis con Audax y en Viña, Everton con O'Higgins.

FINALIZA LA 11a. FECHA.—

De acuerdo con la reglamentación que rige en la competencia oficial del fútbol profesional, hoy se disputarán los partidos pendientes de la 11a. fecha, que no se realizaron anteayer, por el mal estado de las canchas. Estos encuentros son los que protagonizarán los conjuntos de Unión Española con Ferrobadminton, en el Estadio Santa Laura; San Luis con Audax Italiano, en cancha de Quillota; y Everton con O'Higgins, en el Estadio El Tranque de Viña del Mar.

El de más interés, donde los puntos son muy valiosos, es el encargado a Audax Italiano, líder absoluto de la competencia y San Luis, que lo sigue a escasos dos puntos. Los quillotanos aparecen como rivales de mucho riesgo para el team de colonia. Más aún jugando en su cancha, que es un handicap digno de considerar. Ambos cuentan con las mejores defensas del torneo. Sus vallas han sido perforadas sólo 11 veces en 10 partidos.

En Viña, Everton buscará una rehabilitación de sus últimos contrastes frente a Colo Colo y Palestino. O'Higgins va tras lo mismo, por lo que es de presumir que echarán el kilo en procura de una satisfacción.

En Santa Laura, Unión Española espera muy tranquilo a Ferro, equipo que no ha tenido suerte alguna en sus recientes compromisos, donde jugando bien, cayó estrechamente ante rivales que en ningún caso lo superaron en entusiasmo y voluntad.

Hay que reforzarlo con jugadores de calidad y sobre todo en puestos que son claves en un equipo tales como el centrodelantero y la línea media. Los refuerzos que contrataron no son suficientes, tal como lo han demostrado hasta ahora. Creyeron acaso que Horacio Cisternas iba a estar igual que otros años, que no podría lesionarse.

Otro punto que me ha causado indignación es que no se ve compañerismo en el equipo, por ejemplo el sábado en el match jugado con Wanderers, Salcedo y Leardi discutían quien lanzaría o chutearía los tiros libres. ¿Acaso no hay un capitán que dirija al equipo dentro de la cancha?

Ya es hora, que se vaya a la solución total del problema. He concluido con muchísimas hinchas que concuerdan plenamente con estas líneas". — (Fdo.): M. R. V.

LUIS GALLO MANTIENE SUS CONDICIONES DE PENTATLETA

Ganó con buen puntaje el de la División Escuelas.— Por equipos triunfó el de la Escuela Militar.

El teniente Luis Gallo, de la Escuela Militar, ganó el pentathlon militar moderno de la División de Escuelas, que finalizó el sábado con el cross country, en el que también se impuso este destacado especialista.

A continuación se clasificaron el capitán Héctor Carmona, de la Escuela de Unidades Mecanizadas y el capitán Carlos Morales, un nuevo valor de la Escuela Militar.

El torneo fue de gran interés ya que todos los competidores, entre oficiales y soldados, lucharon con entusiasmo por el puntaje, obteniéndose resultados bastante satisfactorios.

La clasificación final, individual, fue la siguiente:

1.o Teniente Luis Gallo Ch., Escuela Militar, 4.261 puntos; 2.o Capitán Héctor Carmona, Escuela Unidades Mecanizadas, 4.079; 3.o Capitán Carlos Morales, Escuela Militar, 3.915; 4.o Teniente Mateo Durruty, Esc. Zap., 2.643; 5.o Subteniente Franz Thienel, Escuela Unidades Mecanizadas, 2.546; 6.o Teniente Héctor Bravo L., Escuela Militar, 2.446; 7.o Subteniente Patricio Palma, Esc. Zap., 2.330; 8.o Teniente Hugo Salas, Esc. Unid. Mecanizadas, 2.104; 9.o Cabo Julio Peñailillo, Esc. Art., 2.079; 10.o Vice 1.o Lino Dávila A., Esc. Unid. Mecanizadas 2.078; 11.o Soldado Sebastián Guerrero, Esc. Art. 1.633; 12.o Soldado Gilberto Guerra, Esc. Art., 972.

PUNTAJE POR EQUIPOS. — 1.o Escuela Mitar, con 10.622 puntos; 2.o Escuela Unidades Mecanizadas, con 8.729, y 3.o Escuela Artillería 4.684.

LA VOZ DEL PUBLICO

"HINCHA" DE LA UC. PIDE SE SOLUCIONEN LOS PROBLEMAS QUE AFECTAN AL CUADRO

"Verdaderamente día a día me causan mayor asombro las actuaciones que viene cumpliendo el equipo de honor de la U. Católica. No puedo concebir que después de ese año tan sufrido y penoso, como fue el Ascenso, venga nuestro equipo nuevamente a peligrar de volver a esa serie.

Lo más triste es que el equipo en vez de mejorar va jugando cada vez peor. Creo que se está justificando la mala dirección y de los que le acompañan. ¿Cómo pudieron haber contratado ese regimiento de jugadores extranjeros si ninguno de ellos era el ideal que se necesitaba para reforzar nuestro equipo?

¿Cómo pueden justificar, el caso que se ha presentado con el jugador Castro? ¿Tienen una explicación valedera de este asunto?, pues esto al club le significa no poder contar con el concurso de este jugador y en el orden económico le significa grandes pérdidas.

¿Acaso creyeron que con el equipo que se ganó el Ascenso más algunos "parches" se podría competir en la profesional? Profundo error. Creen que teniendo al señor Rusick como entrenador, puede un equipo marchar bien. No señores, Rusick podrá tener muy buenas intenciones, pero seamos franco. La UC necesita un entrenador que dé confianza, guíe y enseñe a jugar al equipo.

Hay que oír a toda esa hinchada, esa misma que demostró ser tan valiente, abnegada y sacrificada que en el Ascenso acompañó en la buena y en la mala al equipo, y que ahora no se convence de lo que está sucediendo al equipo.

Había que reforzarlo con jugadores de calidad y sobre todo en puestos que son claves en un equipo tales como el centrodelantero y la línea media. Los refuerzos que contrataron no son suficientes, tal como lo han demostrado hasta ahora. Creyeron acaso que Horacio Cisternas iba a estar igual que otros años, que no podría lesionarse.

Otro punto que me ha causado indignación es que no se ve compañerismo en el equipo, por ejemplo el sábado en el match jugado con Wanderers, Salcedo y Leardi discutían quien lanzaría o chutearía los tiros libres. ¿Acaso no hay un capitán que dirija al equipo dentro de la cancha?

Ya es hora, que se vaya a la solución total del problema. He concluido con muchísimas hinchas que concuerdan plenamente con estas líneas". — (Fdo.): M. R. V.

TALLER DE FOTOGRABADO
SE EJECUTAN TRABAJOS DE CLISES Y TRICOMIAS. GRAN VARIEDAD DE TRAMAS
DIARIO "LA NACION"
AGUSTINAS 1269 —:— FONO 88607

SERVILLETAS
$ 200.- EL MIL . 11 x 12 cms.
BANDEJAS - BLONDAS
MONDADIENTES - VELITAS
PAPEL REGALO
SERPENTINAS - CHAYA
HUINCHAS DE CELOFAN
GUIRNALDAS - GORROS
SOMBRILLAS - GLOBOS
IMPRENTA Y LIBRERIA COLON
COMPAÑIA 1007
POR MAYOR: STO. DOMINGO 1645

10 MESES PLAZO
Una oportunidad para Ud.!
COLCHON SIMMONS $12.500
ESTANTES CAMA $ 12.800
COMODA-CAMA VELADOR
SOFA CAMA
CAMAROTES CON SOMMIER $ 15.800
CATRES DE BRONCE
EXPOSICION DE TODA CLASE DE MUEBLES
Casa BRONCELAN
SAN PABLO 2715
SUCURSAL EN VALPARAISO: VICTORIA 2868

$ 3.900.-
UN FINO CORTE DE CASIMIR, MAS OTRO CORTE DE REGALO A CADA COMPRADOR
¡ATENCION, SANTIAGO Y PROVINCIAS!
¡Algo nunca visto! Por primera vez en esta capital se lanzan a la calle miles de casimires por cuenta directa de la Distribuidora de Tomé, regalando otro corte por cada compra.
NADIE SE QUEDA SIN COMPRAR
Hotel Alameda, frente a Estación Central
POR EXPOSICION

RELOJ SUIZO FINO
ENTREGAMOS CON SOLO $1.000.
SALDO FACILIDADES
PRECIOS REBAJADOS
RELOJERIA GABOR
ESTADO 91-5.o PISO OF 501

OPERACIONES Bursátiles

Información proporcionada por TANNER Y CIA.— Bandera 52.— Oficina 406.— Santiago.

El total de acciones transadas en la Bolsa de Comercio durante la rueda de ayer fue de 919 992 acciones. Los bonos sumaron $ 5.070.200 nominales, y el oro, $ 39.600.

SOCIEDADES QUE CIERRAN SUS REGISTROS PROXIMAMENTE

SAAVEDRA BENARD (sus oficinas), agosto 6	$ 9.84	Neto
SCHWAGER (Banco Italiano), agosto 8	20.—	"
SCHWAGER (Banco Italiano), dif. v. V. Mob., agosto 8 ..	5.—	"
COLCURA (Banco de Chile), agosto 21	3.—	"

CIERRE DE AYER

ORO FISICO: 15.350 v

BONOS
D. Interna, 7-1 84 c
Garantía, 7-1 84 c
Pavimen., 7-1 84 c
Mun. Stgo., 8-1 52 n
Caja 6 3/4, 58 v
Hip. Chile, 6-1 49 t
Hip. Chile, 10-6 75 n
Hco. Esc., 10-6 75 v
Deb. Tarapacá, 360 t
Deb. Tarapacá Ch. A., 380 c
Deb. Tarapacá Ch. N., 350 t.

BANCARIAS
Central, 11.820 n
Chile, 3.570 t
Concepción, 230 t
Crédito, 160 t
Curicó, 130 c
Edwards, 550 c
Español, 325 c
Hipotecario, 780 n
Israelita, 295 t
Osorno, 265 t
S. Americano, 505 t

MINERAS
Andacollo, 4 t
Aucanquilcha, 50 v
Bellavista, 22 t
Carmen, ex Em., 4 3/4 t
Cerro Grande, 530 t
Condoriaco, 18 t
Chañaral, 10 v
Del. Punitaqui, 170 n
Disputada, 265 t
Huasilios, 60 v
Lota, 155 c
Monserrat, 140 v
Ocuri, 2.800 tp
Oruro, 1.200 vm
Patiño, 2.700 c
Presidenta, 12 t
P. de Lobos, 50 c
Schwager, 510 cp
Tamaya, 430 vp
Totoral, 1.380 tp

AGRICOLAS Y GANADERAS
Coleura, 168 t
Copihue, 90 n
Lag. Blanca, 3.880 n
Sacol, 170 vp
Sofruco, 120 t
T. del Fuego, 1.025 cm
Viña Casa Blanca, 100 t
Viña C. y T., 245 cm
Viña La Rosa, 210 tp

SALITRERAS
Lautaro C, 575 t
Iquique, 191 n
Tarapacá, 265 cm

TEXTILES
Caupolicán, 17 v
Chiteco, 84 v
Fiap, 46 n
P. Bellavista, 78 t
P. Concepción, 28 n
P. de Tomé, 90 n
Rayonhil, 19 t
Sederías, 32 n
Sumar, 280 c
Tej. El Salto, 25 t
Text. Progreso, 25 t
Textil Viña, 35 n
Vestex, 22 c
Yarur, 265 c

INDUSTRIALES Y VARIAS
Arrocera Ega, 95 v
Bima, 95 t
Cem. Melón, 325 c
Cervecerías, 918 c
C. de Golf, 100.000 t
C. Hípico, 1[illegible]0.000 n
C. de Polo, 28.000 n
Codina, 555 t
Cola, 60 t
Cía. Industrial, 71 c
Copec, 207 t
Corchera, 550 n
Cristalerías, 57 n
Chiprodal, 67 t
Elect. Ind., 73 n
Fmo. Química, 33 v
Ferias Unidas San Vicente, 39 t
Feria Regional de Rancagua, 240 n
Fertilizantes, 36 n
Gas de Stgo., 46 t
Ind. Varias, 67 c
Insa, 265 t
Interamericana, 36 n
Interoceánica, 109 v
Loza de Penco, 37 t
Lucchetti, 48 v
Marinetti, 38 c
Mol. El Globo, 80 t
Mol. S. Cristób., 55 v
Muelles, ex Em., 23 v
Nav. Arauco, 93 n
Nav. Coronel, 550 c
Nav. Chil. del Pacífico, 900 n
Pap. y Cart., 490 t
P. Iquique, 9 1/2 t
Pisarreño, 36 c
Polpaico, 115 t
Refractarios, 51 t
Ref. de Viña, 280 c
Renta Urbana, 240 c
Saavedra B., 210 t
Sanitas, 130 c
Socompa, 28 c
Sogeco, 45 n
Sonavela, 37 tm
Soprole B., 3.000 v
Tabacos, 158 v
Tattersall, 210 c
Teléfonos, 110 v
Universo, 18 1/2 n
Vapores, 750 tp
Vidrios Pls., 300 n
Zig Zag, 53 v

METALURGICAS
Cic, 133 1/2 vp
Cobre Cerrillos, 60 t
Electro Met., 110 n
Envases, 26 n
Fensa, 18 c
Indac, 60 n
Madeco, 80 t
Mademsa, 81 t
Mec. Ind., 42 t
Socometal, 70 n

SEGUROS
Central, 30 n
Antártida, ex Div., 94 n
Nacional, 215 n

CAMBIOS

LIBRE — BANCARIO

LIBRE	Comp.	Vend.
Dólar, cheque	$ 738.—	$ 744.—
Nacional, orden de pago	17.20	17.70
Nacional, billete	17.20	17.70
Cruzeiro, billete	10.—	10.40
Sol, cheque	38.—	39.—
Uruguayo, cheque	179.—	182.—
Peseta, orden de pago	17.—	17.80
Peseta, billete	14.—	15.—
Franco, orden de pago	1.80	1.90
Franco, billete	1.80	1.90
Libra esterlina, cheque	2.000.—	2.100.—
Lira, orden de pago	1.10	1.20
Franco suizo, cheque	172.—	174.—

BANCARIO	Comp.	Vend.
Dólar EE. UU.	$ 642.—	$ 645.—
Dólar Brasil, (Comp.)	530.—	533.—
Dólar Italia, id	—.—	645.—
Dólar Ecuador, id.	—.—	645.—
Dólar España, id	525.—	528.—
Dólar Argentina, id	639.—	645.—
Dólar Bolivia, id.	—.—	539.—
Libras esterlinas	1.779.—	1.794.—
Franco belga	12.84	12.90
Corona sueca	124.17	124.70
Corona danesa	93.45	93.89
Franco suizo	150.—	151.—
Escudo portugués	—.—	18.50
Francos franceses	1.834.—	1.843.—
Dólar Francia	642.—	645.—
Florín holandés	168.95	169.70

Bancos y Bolsa de Comercio
DOCUMENTOS EXTRAVIADOS

BANCO del Estado, Sucursal Vicuña Mackenna, cheques 2644829 al 850, cuenta 7178.

BANCO del Estado, Sucursal Previdencia, cheque 4144277, serie A. B., cuenta 573, por $ 14.000. Fco. A.

BANCO del Estado, Sucursal Recoleta, cheques 4373123 al 25, cuenta 7992.

BANCO del Estado, Sucursal Huérfanos, cheque 0173926, cuenta 3947.

BANCO del Estado, Sucursal Bandera, cheque 4515546, serie A. B., por $ 9.200.—

BANCO Sud Americano, Central, cheque 4390993, por $ 20.000, de Berta P. de Schneider.

BANCO del Estado, Sucursal Recoleta, cheques 0177521 al 23, por 700.000 pesos, cuenta 7387.

BANCO Sud Americano, Sucursal Vicuña Mackenna, cheques 4536545 al 50.

BANCO del Trabajo, Central, cheques 0556381 al 96, cuenta 6808.

BANCO de Chile, Sucursal Vega, cheque 6231848, serie C.

BANCO Español, Sucursal Estación, cheques 126482 al 98, serie O. A.

BANCO Colombo, Sucursal Independencia, cheques 26011 al 012, serie E, por $ 200.000 y $ 180.000.

BANCO del Pacífico, Central, cheque 2349236, serie C, cuenta 10309.

BANCO Osorno, cheques 888462 al 64, serie W. A., de Renato Arcos.

BANCO Osorno, cheque 843073, por $ 4.800, de Carlos Binder.

BANCO Osorno, cheque 1429845, por $ 20.214, de Inmob. Navidad y Cía. Ltda.

BANCO Osorno, cheque 852334, por $ 10.000, de Víctor Fuentes.

BANCO Osorno, cheque 881817, por $ 43.000, de Bolívar Concha.

BANCO del Estado, Sucursal Estación, libreta 229908, de Alfredo Sochamayor.

BANCO del Estado, Sucursal Bandera, libreta 75623.

EXTRAVIADO título 2089, por dos acciones Banco Central.

EXTRAVIADA letra por $ 24.312, de Gustavo Sariego Arrate.

EXTRAVIADO valevista 73112, Banco Sud Americano, de César Galindo Chaparro.

6) ALHAJAS, JOYAS

¡NOVIOS! Para argollas, Fábrica Sostín. Nueva York 66. (6) H|O C.

RELOJES, joyas, oro, boletos empeño, compro. San Antonio 40. (6) H|O C.

COMPRO oro, plata, joyas usadas, etc. Hago nuevos ados, plateados, dorados y toda clase de composturas Alameda 846. (6) H|O. C

13) ARTICULOS D. HOGAR.

LIMPIEZA y teñidos de cubrecamas, sobrecamas, cortinajes, forros de muebles. Tintorería Las Novedades, San Francisco 435. Teléfonos 86535, 60935. (13) 30-7 P.

LIMPIADO en seco y teñidos en todos los colores, de abrigos, batas, trajes, sobretodos, ternos, en 8 horas. Tintorería Las Novedades. San Francisco 435. Teléfonos 86535, 60935. (13) 30-7 P.

LUTOS en 8 horas. San Francisco 435. Tintorería Las Novedades. Teléfonos 86535, 60935. (13) 30-7 P.

30 CITACIONES VARIAS

SEGUNDA COMPAÑIA DE BOMBEROS.— "Esmeralda".— Citase a la Compañía a ejercicio para el martes 30 del presente, a las 20.15 horas, en el cuartel, sin uniforme.— El ayudante. (30) 30-7 K.

OCTAVA COMPAÑIA DE BOMBEROS.— "La Unión es Fuerza".— Cito a la Compañía a ejercicio para el día martes 30 del presente, a las 22 horas. Uniforme de trabajo. Punto de reunión: el cuartel.— El ayudante. (30) 30-7 K.

CALZADO COLOMA CREDITOS

Extenso surtido, modelos, tacos y materiales, en calzados de señoritas, caballeros, niños. Condiciones: 40% de pie; saldo 4 cuotas mensuales. Carnet, domicilio y dirección donde trabaja.
Carteras, camisas, relojes
Presentando este aviso se le regalará un lindo calendario 1958

SAN DIEGO 1901

30.— CITACIONES VARIAS

CUERPO DE BOMBEROS DE SUñOA.— Tercera Compañía.— "Voluntad y Sacrificio".— Cito a la Compañía a reunión extraordinaria para el miércoles 31 del presente, a las 22 y 22.05 horas. Tabla: informe comisión revisora de tesorería; balance trimestral y asuntos de importancia a tratar.— El secretario. (30) 31-7 K.

EL SINDICATO PROFESIONAL DE Obreros de la Manufactura del Cartón y Tejas cita a reunión general de socios para el domingo 4 de agosto, en Avenida La Paz N.o 291, en primera citación a las 10 A. M. Tabla: cuenta del tesorero, y en segunda citación para cambio de directorio, con asistencia de un señor inspector, con los socios que asistan se hará la elección del nuevo directorio. (30) 30-7 P.

33) COLEGIOS, INSTRUCCION

DACTILOGRAFIA, Taquigrafía, Contabilidad, cursos rápidos, económicos, mejores resultados. Instituto Moderno, Santo Domingo 1282. (33) 3-8 P.

FELUGUERIA, permanentes, rapida, económicas, mejor enseñanza, diplomas. Instituto "Alonso Figueroa", Catedral 1257. (33) 3-8 P.

CURSOS rápidos dactilografía, 15 días, un mes. Además, secretarias taquígrafas, comprenden dactilografía, redacción, dactilografía, ortografía. Puente 576, cuarto piso. (33) 7-8 P.

MODAS, corte y confección. Cursos rápidos, profesora especialista. Alumnas confeccionan trajes primer mes. Clases diurnas, nocturnas. Diplomas válidos. Academia Nacional, Corte y Confección. Rosas 1353. (33) H|O C.

TAQUIGRAFIA, escritura máquina, contabilidad, aritmética, redacción, ortografía, taquígrafas, dactilógrafas, secretarias comerciales. Enseñanza completa, eficiente. Instituto Contabilidad, fundado 1922. Santo Domingo 1030. (33) 7-8 P.

ESCUELAS Politecnicas "Diaz-Gallegne". Monjitas 341. Matrícula abierta en modas (corte y confección), moda infantil, cortador sastre, contabilidad, taquigrafía, peluquería completa (este curso, alumnas practican con público), etc. Enseñanza práctica, individual, rápida. Diplomas profesionales, internado femenino señoritas provincias. Establecimientos serios, de confianza, reconocidos oficialmente Supremo Gobierno. Fundados 1914. Pida prospecto. Unica dirección: Monjitas 341, teléfono 36856, casilla 2724. Sucursales Valparaíso, Iquique, República Argentina. (33) 8-8 C.

33) COLEGIOS, INSTRUCCION

TERMINE estudios este año, inscribiéndose cursos empiezan 8 agosto. Instituto Comercial "Alfredo Torrealba", Puente 654-D, primer piso. Solicite prospecto. (33) 8-8 P.

36) CONSEJOS UTILES

CONSULTORIO sentimental. Discreción y éxito seguro a sus problemas. Consulte Psicóloga extranjera, de 10-1 y de 14-20 horas. Esperanza 580. (36) H|O C

SEÑORA NENA. Mentalismo, quiromancia, cartomancia. Método exclusivo naipe inglés. Seriedad, reserva absoluta. Santo Domingo 1688. (36) 30-7 P.

37) CONSTRUCCION

PUERTAS y ventanas, surtido completo en standard. Hacemos persianas de medida. Fábrica Record. San Diego 743. (37) H|O C.

42.— DOCUMENTOS EXTRAVIADOS.

HABIENDOSE extraviado libreta número 836871, de la Caja Nacional de Ahorros, perteneciente a Alfonso Pacheco Leteller, queda nula, por haberse dado aviso. (42) 1.o-8 P.

51) IMPRENTAS, GRABADOS

REVISTAS, libros, folletos, impresiones a colores, fotograbados. Talleres Gráficos LA NACION, Agustinas 1269, teléfono 82222. (51) H|O C

55).—JUDICIALES y LEGALES

QUIEBRA MANUEL ARRIAGADA Pino. Por resolución de 2 de julio de 1957, del 5.o Juzgado Civil de Mayor Cuantía de Santiago, fue declarado en quiebra Manuel Arriagada Pino, comerciante, domiciliado en calle Exposición N.o 398-B. Las personas que tengan bienes o papeles pertenecientes al fallido deben entregarlos dentro de tercero día, al Síndico de Santiago, bajo pena de ser tenidos por encubridores o cómplices de la quiebra. Adviértese al público que no debe hacer pagos ni entregas de mercaderías al fallido, bajo pena de nulidad de los mismos. Los acreedores residentes en Chile deben verificar sus créditos y preferencias dentro de 30 días, bajo apercibimiento legal. Las notificaciones por avisos se harán en "La Nación".— El secretario. (55) 1.o-8 P.

PRIMER JUZGADO CIVIL. RESOLUción cinco junio presente año, concedió posesión efectiva herencia intestada Doraliza Allendes Santibáñez a Lidia, Elsa de las Mercedes, Luis Hernán y Rodolfo Osvaldo Espinoza Allendes; Manuel Patricio, Rosario del Carmen, Hernán Héctor, Luis Humberto y Mario Augusto Espinoza Palma.— El secretario. (55) 31-7 P.

NOTIFICACION.— ANTE QUINTO Juzgado Civil Mayor Cuantía presentóse Manuel Leiva Videla, empleado, domiciliado Alonso Ovalle 846, interponiendo demanda nulidad matrimonio celebrado ... precedentes 1936, ante Oficial Civil Circunscripción 2, departamento Santiago, contra cónyuge Elena Rosa Contreras Rojas, labores casa, domiciliada Arturo Prat 506. Fundamenta acción en que contrayentes no tenían domicilio ni residencia prescritos por la ley dentro esa Circunscripción. Primer otrosí, patrocinio y poder. Juzgado proveyó: Santiago, 26 noviembre 1957. A lo principal por interpuesta la demanda, traslado. Al otrosí, téngase presente.— E. Ramírez.— L. Manterola. Posteriormente solicitó notificación por diarios y cumplidas diligencias ordenadas, Juzgado decretó notificar demandada por medio cuatro avisos en diarios "La Nación" y "El Debate", sin perjuicio complementario inserción "Diario Oficial". En consecuencia, notifico a Elena Rosa Contreras Rojas, demanda y providencias insertas.— Secretario. (55) 31-7 P.

NOTIFICACION.— EN CAUSA 13171o, Cuarto Juzgado Civil, ordénase notificar avisos a Francisca Salgado Espinoza siguiente auto: "Santiago, julio 9 de 1957.— Por acusada la rebeldía. Vistos: se recibe la causa a prueba por el término legal; está vencará: domicilio y residencia de las partes a la fecha de celebración del matrimonio y en los tres meses anteriores.— A. Meersohn. P. Pérez, secretario. (55) 31-7 P.

55).—JUDICIALES y LEGALES

VERIFICACION. — QUINTO JUZgado Civil Mayor Cuantía.— Quiebra Fadevil Ltda., a fs. 342, presentáronse verificando créditos: Nicolás Cerda, $ 36.960; Juan Núñez, $ 25.872; Luis Ríos Ríos, $ 25.520; Luis Contreras, $ 27.720; Héctor Ibarra Salas, $ 30.800; Manuel Pardo Guerrero, $ 27.720; Abraham Astorga Astorga, $ 27.720; Luis Duarte Duarte, $ 27.720; Manuel Calderón Núñez, $ 25.520; Secundino Pinto, $ 27.720; Aurelio Molina Alvarez, $ 27.720; Angel Custodio Rojas, $ 46.200; Manuel Meneses Rojas, $ 21.120; Moisés Muñoz Aguilera, $ 27.720; Eleazar Revillar Bustamante, $ 43.120; Luis Hernández Hernández, $ 27.720; José Rojas, $ 21.120; Francisco Muñoz Aguilera, $ 29.480; Julio González, 27.720 pesos; Carlos Hernández, $ 17.600; César Frites, $ 9.680; Fermín Cabrera, $ 12.320; Guillermo Miranda, $ 27.720; Sergio Santis, $ 27.720; Juan Vera, $ 21.560; Milton Núñez, $ 13.200; Juan Moraga, $ 13.200; Jorge Ayala, $ 27.720; Julio Maturana, $ 30.800; Rodolfo Mallea, $ 30.800; Juan Segundo Abrigo, $ 6.820; Luis Otárola, $ 6.820; Arturo Martínez, $ 6.820; Rolando Pizarro, $ 7.700; Ernesto Chávez, $ 6.820; Gustavo Jorquera, $ 6.820; Carlos Acevedo, $ 7.700; Carlos Santelices, $ 6.820; Juan Vásquez, $ 6.820; Roberto Jorquera, $ 6.820, Carlos Suárez, $ 6.820; Juan Rojas Salinas, $ 6.820; Oscar Díaz Pardo, $ 6.820; Luis Herrera, $ 6.820; Carlos Mujica Araya, $ 6.820; Diego Hernández, $ 6.820; Orlando Salgado, $ 6.820; Alberto Peñrien, $ 6.820; José Pulgar, $ 7.700; Oscar San Martín, $ 6.820; Fernando González, $ 7.700; Luis Navarro, $ 6.820; Sergio Salgado, $ 6.820; Luis Cabrera, $ 6.820; Luis Canales, 6.820 pesos; Luis Quintana, $ 6.820; Benedicto Salgado, $ 6.820; Eduardo Ossandón, $ 6.820; Luis Aguilera, $ 6.820; Juan Gutiérrez, $ 6.820; Mario Reyes, $ 6.820; Luis Corbalán, $ 6.820; Guillermo Zenteno, $ 6.820; Carlos Campos Campos, $ 6.820; Manuel Silva, $ 6.820; Luis Martínez, $ 6.820; Luis Maulén, $ 6.820; Oscar Valenzuela, $ 6.820; Hugo Pulgar, $ 6.820; Oscar Yáñez, $ 6.820; Manuel Moreno, $ 10.560; Javier Muñoz, $ 46.200; José Ortiz, $ 46.200; Gustavo Sandoval, $ 24.200; Luis Reyes, 22.220 pesos; Diógenes Valdebenito, $ 17.600; Juan Abrigo, $ 22.220; Eliana Chandía, $ 17.600; Sonia Muñoz, 15.400 pesos; Raquel Valenzuela, $ 17.600; Lidia Ayala, $ 17.600; Oscar Hernández, $ 25.960; Domingo Madrid, $ 25.960; Gregorio López, $ 17.600; Víctor Abarca Castro, $ 33.800; Oscar Ossandón, $ 8.800; Manuel Ponce, $ 20.240; Gladys Rojas, $ 13.200; Alfonso Muñoz, $ 25.520; Francisco San Martín, $ 17.600; Ramón Vallejos, $ 46.200; Jorge Faúndez, $ 17.600; Ramón Antilanca, $ 25.960; Juan Quezada, $ 18.480; Erasmo Contreras, 26.000 pesos; Máximo Ortega, $ 28.160; Eulogio Saavedra, $ 44.000; José Bravo, $ 18.420; Luis Yáñez, $ 28.160; Ruperto Loyola, $ 17.600; Juan Perusina, $ 20.200; Osvaldo Parada, $ 21.560; Alberto Galaz, $ 17.600; Manuel Balbontín, 28.160 pesos; Enrique Palma, $ 19.800; Alberto Ibarra, $ 36.960; Petrio Janos, $ 30.800; Oscar Ortiz, 22.220 pesos; Vicente Lira, $ 17.600; Vicente Villarroel, $ 17.600; Mario Carrasco, $ 17.600; César Florio, $ 44.000; Samuel Ríos, $ 52.800; Manuel Parra, $ 28.160; Guillermo Jacques, $ 46.200; Adolfo Ulloa, $ 44.000; Germán Ríos, $ 27.720; Luis Caroca Lira, $ 17.600; Juan Mendoza, $ 21.560; Marta Ibarra, $ 17.600; Juan Agulla, $ 17.600; Humberto Durand, $ 18.480; Antonio Koljanin, $ 30.800; todos obreros y domiciliados en Los Serenos 470, departamento 23. Juzgado proveyó: téngase presente.— Secretario. (55) 30-7 P.

SINDICATO PROFESIONAL DE LA Caja de Previsión Social de los Empleados Municipales de Santiago. — Ante el Inspector del Trabajo, señor Rodolfo Rodríguez Santibáñez, se procedió el lunes 29 a la elección del directorio 1957-1958, quedando constituido como sigue: presidente, Félix L. Burotto Moreno; secretario, Manuel Monje Vásquez, reelegido; tesorero, Arnoldo Salas Rivera, reelegido; directores, Pedro Zuleta Guerrero y Diógenes Cerda Paredes. Se hacen estas publicaciones en conformidad con el Código del Trabajo.— Santiago, julio de 1957. (55) 1.-8 P

PRIMER JUZGADO CIVIL, RESOLUción veintiséis julio presente año, concedió, con beneficio inventario, posesión efectiva herencia intestada Germán Maleb ran Pérez a Santiago, Guillermo y Braulio Maleb ran Pérez. Practicaré inventario solemne 2 agosto presente año, 16 horas, en mi oficina, Bandera 342.— El secretario. (55) 31-7 P.

JUZGADO DE SAN MIGUEL CONcedió posesión efectiva herencia intestada de Rufino Rozas Sánchez a sus hermanas legítimas, Herminia y Tránsito Rozas Sánchez.

(55) 1.o-8 P.

55) JUDICIALES y LEGALES

CON EL CROQUIS QUE ACOMPAÑA, pide una merced de agua. — Señor Presidente de la República.— Alberto Besserer Wacker, agricultor, domiciliado en el fundo Santa Lucía, de la comuna de Purén, a V. E. con todo respeto digo: Que soy dueño de la mencionada propiedad, y es el caso S. E. que mi propiedad tiene una merced de agua con título definitivo de 25 litros por segundo, pero por el roce-quema y destrucción de forestación, hasta el mismo cauce natural del estero Agua Tendida, tranques y embarazos hechos por mis vecinos arribanos, doña Nieves Anabalón vda. de Orellana y don Pedro Duhart, atropellando todas las leyes y reglamentos sobre regadío, se ha producido una merma tan considerable de agua en dicho estero, al extremo que el verano pasado no llegaba una gota de agua a mi propiedad como lo dejó establecido el señor Juez del Crimen de Angol, en una inspección ocular, llevada a efecto en un sumario por usurpación de aguas contra los vecinos arribanos, doña Nieves Anabalón Vda. de Orellana y Omar Orellana quien ha sido declarado ya por segunda vez reo en dicho proceso, sufriendo el infrascrito daños por muchos miles de pesos, en sus siembras de trigo, chacarería, quintas, hortalizas, pastoreo, etc. En esta emergencia, careciendo de agua para riego, para usos domésticos y animales, etc., en mi propiedad aludida, suplico a S. E. que en justicia, si lo tiene a bien, concederme una merced de agua de una dotación de 50 litros por segundo, considerando que por la evaporación e inmersión en tierras secantes, apenas llegará "apenas" la mitad a mi referida propiedad. Agua que extraeré de un estero sin nombre que corre por una quebrada en parte de la Suc. Manuel Orellana y de don Pedro Duhart. Bideguin hasta desembocar en el estero Pangueco y que por lo encajonado de su cauce no presta utilidad alguna. Para extraer dichas aguas del mencionado estero y conducirlas a una quebrada al oriente, que por su formación hidrográfica, forma el estero Agua Tendida, en cuyo estero tengo una merced de título definitivo de 25 litros por segundo y que por las circunstancias ya anotadas escasea el agua. Para llevar y conducir las aguas que solicito a S. E. deseo aprovechar las obras de captación abandonadas ya más de 10 años por don Manuel Orellana y que emanaban de una merced mercedes te provisorio y por consiguiente no va a haber mayor desmoronamiento de tierra ni daño alguno a los dueños de propiedad. Por tanto, a V. E. ruego que en uso de los derechos que me confieren los artículos 257, y siguientes del libro (II) segundo, del Código de Aguas, se sirva previo los trámites legales de rigor, otorgarme una merced de agua de 50 litros por segundo, para regar más o menos, 10 hectáreas de terreno de vegas para empastadas, chacarería, quintas de arboleda, hortalizas, etc, y el sobrante de las aguas las desembocaré al estero Viluco, que conduce sus aguas al río Purén, y que en su transcurso beneficiará a muchos riberanos, para el riego de hortalizas y chacras, que ahora quedarían sin agua. — Es gracia, Excelentísimo señor.— Alberto Besserer Wacker.— República de Chile. — Gobierno Interior. Intendencia de Malleco.— Angol, veintiséis de junio de mil novecientos cincuenta y siete. Lo solicitud que antecede fue presentada en secretaría de esta Intendencia, hoy, a las diez y seis horas.— H. Hernán Mora Mora, secretario subrogante.— Intendencia de Malleco.— Gobierno Interior.— Angol, veintiocho de junio de mil novecientos cincuenta y siete.— Providencia número doscientos noventa y cuatro. Por presentada la solicitud de merced de agua para regadío del señor Alberto Besserer Wacker, remítase una copia a la Junta de Vigilancia respectiva y publíquese por tres veces dentro del plazo de cuarenta días, a contar, desde esta fecha, en "El Esfuerzo" de Angol y en "La Nación" de Santiago, de conformidad a lo dispuesto en el artículo doscientos sesenta y uno del Código de Aguas. F. 17 L. 25.— Carlos Aguirre Aguirre, Intendente de Malleco. — H. Hernán Mora Mora, secretario subrogante. (55) 1.o-8 C.

QUINTO JUZGADO CIVIL MAYOR Cuantía, concedió posesión efectiva herencias intestadas de Humberto Soto Cerda y Elena Yáñez Garrido, a Elena, María Isabel y Gloria Eliana Soto Yáñez. Tramítase conforme artículos 40-44, ley 5,427.— Secretario. (55) 31-7 P.

JUZGADO CIVIL SAN MIGUEL CONcedió posesión efectiva Angel Manelig González, auto 25 junio pasado, hijos legítimos, Alicia, Elsa Elena, Ana y María Mancilla Ramírez, y nietos Angel Olegario, José Agustín, Luis y Ana de las Nieves Rivero Mancilla, éstos representación Irma Mancilla Ramírez, sin perjuicio derechos cónyuge, Ana Luisa Ramírez. Tramítase artículos 40-44, ley 5,427.— Secretario. (55) 31-7 P.

55) JUDICIALES y LEGALES

SOLICITUD. — AL SEÑOR GOBERnador de Victoria: Rigoberto Montenegro Pellssier, Alejandro Pino Zapata y Hortensia Torche de Labarca, agricultores propietarios de los fundos "Pelissier", "Las Encinas" y "La Montaña", de la comuna de Perquenco, departamento de Lautaro, provincia de Cautín; de acuerdo con la ley N.o 9,909, solicitan de US.: Una merced de agua para riego de los predios aludidos. En atención a lo pedido por la ley, damos a continuación los datos exigidos: 1) Deseamos aprovechar aguas corrientes del río Cautín en un punto ubicado en el departamento de Victoria, provincia de Malleco. 2) Se ocuparán 1.000 litros por segundo. 3) El agua se empleará: 500 litros por segundo para regar 600 hectáreas del fundo Pelissier (Pelissier, Palomar y Porvenir) del señor Montenegro y 400 litros por segundo para riego fundo "Las Encinas", del señor Pino, y 100 litros por segundo para riego fundo "La Montaña", de la señora Hortensia Torche de Labarca. 4) Los canales irán a tajo abierto y aprovecharán en parte las obras existentes del canal Chufquén de los señores Widmer y Sáenz (de acuerdo con artículo 195 del Código de Aguas). 5) Las obras de captación serán las mismas del canal Chufquén aludido, que están ubicadas dentro de San Carlos Sur, cerca de la Estación Cautín. 6) En el recorrido total del canal, será necesario imponer servidumbre a Luis Rival, Elsa de Bogt, Alejandro Pino y Hortensia Torche de Labarca. 7) El caudal normal a extraer en el río Cautín será de 1.000 litros por segundo. 8) Aguas abajo de la merced solicitada, sin considerar la del Chufquén, tienen: Compañía General de Electricidad, 14 m3|segundo; Canal Pillanlelbún, 3.4 m3|segundo. 9) La merced solicitada será de uso permanente y continuo. Además, acompaño a US., la memoria explicativa y un croquis que complementa lo antes expuesto. Habiendo completado las exigencias legales, ruego a US. dar curso correspondiente a los antecedentes que con esta solicitud acompaño.— Victoria, julio 5 de 1957.— P. Rigoberto Montenegro Pelissier, Alejandro Pino Zapata, Hortensia Torche de Labarca Quino, Casilla N.o 1.— Gobernación de Victoria.— Victoria, 15 de julio de 1957.— N.o 2.— Se presentó en esta Gobernación de Victoria el día 15 de julio, a las 10 horas, don Elisa Rodríguez V., secretaria asesor.— N.o 33.— Háganse las publicaciones de rigor, por tres veces dentro del plazo de 60 días, contados desde la fecha de presentación; en "El Austral", de Temuco, "La Nación" de Santiago y "El Esfuerzo" de Angol.— Eric Pantoja Rubilar, teniente coronel, Comandante de la Guarnición, Gobernador subrogante.— Eliana Rodríguez V., secretaria asesor. (55) 1.o-8 C.

AMPLIACION INVENTARIO.— EL 3 agosto presente año, 16 horas, en mi oficina, Bandera 342, practicaré ampliación inventario solemne bienes herencia Benjamín Giles Rey, ordenado resolución 26 julio en juicio, expediente N.o 49603, del Primer Juzgado Civil Mayor Cuantía.— El secretario. (55) 31-7 P.

NOTIFICACION.— CORPORACION DE la Vivienda.— En cumplimiento a lo dispuesto en la resolución N.o 1.814, de 17 de julio de 1957, notifícase a los señores don Salomón Margulis Repetur y a don Isaac Rosemblit, o a quien sus derechos represente, que tienen el plazo de 10 días para otorgar en la notaría de don Fernando Martín, escritura de cancelación en favor de don Ernesto Silva Elgueta, hoy su Sucursal, adquirente del sitio N.o 20 de la Población Rosemblit, bajo apercibimiento de hacerlo esta Vicepresidencia en su rebeldía, conforme lo dispone el artículo 56, N.o 1, de la ley 7.600.— Vicepresidente ejecutivo. (55) 31-7 P.

PRIMER JUZGADO CIVIL, ORDEnó citar parientes menor Marta Luz Sánchez Muñoz, audiencia martes 50 julio, 15 horas, objeto deliberar sobre designación curador.— Secretario. (55) 30-7 P.

PRIMER JUZGADO CIVIL, RESOLUción veintitrés julio presente año, concedió posesión efectiva herencias intestadas Cristóbal Cid Osses y Juana María Sandoval Cuevas a Otto y Oddo Cid Herrera.— El secretario. (55) 1.o-8 P

JUZGADO CIVIL SAN MIGUEL CONcedió posesión efectiva Angel Manelig González, auto 25 junio pasado, hijos legítimos, Alicia, Elsa Elena, Ana y María Mancilla Ramírez, y nietos Angel Olegario, José Agustín, Luis y Ana de las Nieves Rivero Mancilla, éstos representación Irma Mancilla Ramírez, sin perjuicio derechos cónyuge, Ana Luisa Ramírez. Tramítase artículos 40-44, ley 5,427.— Secretario. (55) 31-7 P.

94) REMATES

REMATE CASIMIRES, ORDEN JOSE Torrat, San Diego 205. Hoy 29, 30, 31 julio 1957, 11 mañana y 6 tarde adelante. Surtido casimires.— A la vista.— Manuel Montero, martillero público. (94) 31-7 P.

REMATE JUDICIAL.— OSVALDO Aguirre U., martillero, rematará 1.o agosto, 10.30 horas, Catedral 1275, caja fondos "Cóndor", mesa escritorio y mesita, estante libros, embargados juicio Sánchez con Ferj, seguido ante Segundo Juzgado Civil Mayor Cuantía. (94) 30-7 P.

REMATE JUDICIAL.— OSVALDO Aguirre U., martillero, remataré 1.o agosto, 10.30 horas, Catedral 1275, mostrador, embargado Julio Nigro con Tzukame, seguido ante Herminia Juzgado Menor Cuantía. (94) 30-7 P.

REMATE JUDICIAL.— OSVALDO Aguirre U., martillero, remataré 1.o agosto, 10.30 horas, Catedral 1275, mesitas, sillas para bar, reloj mural, embargado juicio Díaz con Villarroel, seguido ante Séptimo Juzgado Mayor Cuantía. (94) 31-7 P.

REMATE JUDICIAL.— OSVALDO Aguirre U., martillero, remataré 1.o agosto, 10.30 horas, Catedral 1275, mesón, caja fondos Bash, motor General Electric 1 HP., máquina soldura y embombadora, alemanas, estantes y escritorio, embargados juicio Muñoz con Nogueira, seguido ante Segundo Juzgado Civil Mayor Cuantía. (94) 30-7 P.

REMATE. — EL 13 DE AGOSTO — de 1957, a las quince horas, Moisés del Curto Juzgado Civil de Mayor Cuantía se rematará propiedad de Avda. Pedro de Valdivia Nº 1.015 de la comuna de Ñuñoa de esta ciudad. Mínimum: cinco millones de pesos. Boleta quinientos mil pesos. Bases y antecedentes, Secretaría Juzgado. Autos Arias con Sánchez. (94) 30-7 P.

REMATE JUDICIAL.— OSVALDO Aguirre U., martillero, remataré 1.o agosto, 10.30 horas, Catedral 1275, amoblado comedor, amoblado living normandos, ropero, cómoda, mesas, sillas y lámpara pie, embargados juicio Arrasate con Abascal, seguido ante Cuarto Juzgado Civil Mayor Cuantía. (94) 30-7 P.

REMATE FITTINGS, MATERIALES varios, camión, en Avenida Bernardo O'Higgins 3414, martes 30 julio, 3 P. M., por orden Gmo. Córdova. Antonio Ortiz, Víctor Gonzalez, Braulio Rubio, René Ros, María Jaramillo, Franco, Luis Acevedo.— A la vista. Carlos Schmidt R., Carlos Schmidt R., martilleros públicos. (94) 30-7 P.

REMATE JUDICIAL.— OSVALDO Aguirre U., martillero, remataré 1.o agosto, 10.30 horas, Catedral 1275, amoblado hall, embargado juicio Bretein con Escobar, seguido ante Tercer Juzgado Menor Cuantía. (94) 31-7 P.

95) RESIDENCIALES

PIEZAS, pensión. Recibe pasajeros. Huérfanos 1393. (95) 3-6-58 P.

63) MAQUINAS OFICINA

COMPOSTURAS máquinas escribir, sumadoras, calculadoras. Llame Taller Continental. Bandera 517, teléfono 85479. (63) 20-8 P.

89) PROPIEDADES VENDEN

4.800.000. CASA desocupada con local, Tocornal 605 esquina

ANDRES SEGOVIA SE PRESENTA ESTA TARDE EN EL MUNICIPAL

Unico recital del célebre guitarrista.

Culminando una justificada expectativa se presenta esta tarde a las 19.30 horas, en el Municipal, el notable guitarrista español Andrés Segovia, la figura más destacada de nuestro tiempo en dicho instrumento.

En su audición de hoy, única que ofrecerá entre nosotros el eminente ejecutante, figuran páginas de Narváez, Dowland, Scarlatti, J. S. Bach, Albéniz, etc.

"Noche de los artistas" reunirá a estrellas de cine, teatro y radio

Festival se efectuará mañana en el SATCH.

Los artistas en general se han comprometido en una cruzada para que "La noche de los Artistas", a efectuarse mañana miércoles, en el Teatro SATCH constituya un éxito que sea difícil de igualar. Asimismo, el Sindicato Orquestal se ha comprometido para que los mejores conjuntos orquestales intervengan en esta función, cuyos fondos serán destinados al servicio médico o ayuda social del Sindicato de Actores, institución que organiza por vez primera este festival. Se advierte al público que las entradas para este espectáculo están a la venta en las boleterías de todos los teatros de la ciudad.

GUIA DEL ESPECTADOR

TEATROS

ANTONIO VARAS. — V. y N.: Mama Rosa.

AUDITORIUM RADIO CORPORACION. — V.: Esta es la Fiesta Chilena. N.: Lilia Bedrune, Orquesta Pedro Mesías, Los Tamales, William Reb y sus Reck King, Roberto Carlé y la típica Alfredo Fanuele.

CAMILO HENRIQUEZ. — V. y N.: Teatro de Ensayo: Entre gallos y medianoche.

COUSIÑO. — Cía. de Revistas Picaresque.

IMPERIAL. — Cía. de Rev. Pigalle.

L'ATELIER. — Conjunto Arlequín en Doña Tierra.

MARU. — La muerte vino a cenar.

OPERA. — Cía. de Rev. Bim-Bam-Bum.

SATCH. — Compañía Lírica Nacional.

TALIA. — V.: El gesticulador.

CINES

ALAMEDA. — R.: El mundo de la mujer, Ay, qué cinco minutos.

ALCAZAR. — V. y N.: Bambalinas.

ALMAGRO. — R.: Débiles y poderosos, Sinceramente tuyo.

AUDITORIUM. — R.: Hombres sin destino, Noticiarios.

AMERICA. — V. y N.: Cía. de Comedias de Doroteo Martí en Lo que nunca muere.

ANDES. — R.: El Conde de Montecristo, La ilegítima, Noticiarios.

APOLO. — (Descanso).

ASTOR. — M., V. y N.: La estatua desnuda.

AVENIDA MATTA. — R.: Cada bala una vida, Alarma en el muelle 6, Sangre en la pradera.

BANDERA. — M., S., V. y N.: El secreto del capitán Holland.

BALMACEDA. — R.: Camino de Guanajuato, La faraona, Noticiarios.

BAQUEDANO. — R.: El engendro del mal, Destinos opuestos.

BLANCO ENCALADA. — R.: Semilla de maldad, Alarma en el muelle 6, Sangre en la pradera.

BRASIL. — R.: La caída de un ídolo, Amor justiciero.

CAPITOL. — R.: El inocente, Las dos huérfanas, Sabú, el príncipe ladrón.

CARRERA. — R.: La sombra de Cruz Diablo, Hoy ángeles con espuelas.

CAUPOLICAN. — R.: Helena de Troya, La jungla de acero, Héroes de Turquía.

CENTRAL. — M., V., S. y N.: Moby Dick.

CERVANTES. — 15, 18, 20.15 y 22.30 horas: Un verano con Mónica.

CINELANDIA. — R.: El vividor, Noticiarios.

CITY. — R.: Los despojadores y Noticiarios.

COLON. — R.: Por cuatro días locos, Misión de valientes, Sangre en la pradera, Noticiarios.

CONTINENTAL. — M., V. y N.: Los tres mosqueteros.

CLUB DE SEÑORAS. — R.: La mujer del mar, Hombre hasta el fin.

DANTE. — R.: Las chicas de la Plaza España, Noticiarios.

EGAÑA. — V. y N.: La mujer más linda del mundo.

EL GOLF. — V. y N.: La montaña siniestra.

EL SALTO. — R.: La vuelta del norte (Serial), Heridas de violencia, La octava maldición.

ESMERALDA. — R.: Colinas de fuego, Un grito en la noche.

FLORIDA. — R.: Un tigre en el cielo.

GRAN AVENIDA. — R.: Sinceramente tuyo, Débiles y poderosos, Noticiarios.

HOLLYWOOD. — R.: Mi amante es un bandido, Jaguar.

IDEAL CINEMA. — R.: Prisionero de Zenda, El desconocido, Casaca roja, Noticiarios.

IRIS. — R.: Tormenta en la montaña, La secuestrada, Pasión maldita.

LA PALMILLA. — R.: Tierra muerte, Historia de tres amores, La ruble quiere un bizón, Carga humana.

LAUTARO. — R.: Leven anclas, El prisionero de Zenda.

LAS LILAS. — M., V. y N.: Mogambo, Noticiarios.

LIRA. — (Descanso del personal).

LIBERTAD. — R.: El imperio de la espada, Martí, Noticiarios.

LO CASTILLO. — V. y N.: El mundo silencioso, Noticiarios.

LO FRANCO. — R.: Lo que el cielo nos da, La legión del desierto, y Extorsión.

LUX. — R.: Las chicas de la Plaza España, Noticiarios.

MAIPO. — R.: Más allá de la tierra, El monstruo vengador.

MAECONI. — R.: La dama y el vagabundo, Bengazi.

METRO. — M., V. y N.: La gran tentación, Noticiarios.

MIAMI. — R.: El deber de matar, Noticiarios.

MINERVA. — R.: Callejera, Deportado, Sucedió en Hollywood.

MIRAFLORES. — R.: Almas en la hoguera, Aida, Agregados.

MONUMENTAL. — R.: Misión de valientes, Tragedia submarina, Viento salvaje.

MISTRAL. — R.: Veinte mil leguas de viaje submarino, La selva secreta.

MODERNO. — R.: La historia de tres amores, Mujeres perdidas, Madreselva.

NACIONAL. — R.: Amor justiciero, Violetas imperiales, La tragedia submarina, Noticiarios.

NORMANDIE. — R.: Tal como somos, El prisionero.

NOVEDADES. — (Descanso).

O'HIGGINS. — R.: El imperio de la espada, Martí.

ORIENTE. — M., V. y N.: Las 3 noches de Eva.

PACIFICO. — M., V. y N.: El general del diablo.

PRAT. — R.: Tambores salvajes, La tragedia submarina, Misión de valientes.

PALACE OVALLE. — R. La historia del Rock and Roll, Madreselva, Batalla por la bomba atómica.

PLAZA. — M., S., V. y N.: El general del diablo.

PEDRO DE VALDIVIA. — V. y N.: Feria de mujeres.

PORTUGAL. — R.: El río cambia, Míster Roberts, Noticiarios.

REAL. — M., V. y N.: El ferroviario, Noticiarios.

RECOLETA. — R.: Mujer de fuego, Aguilluchos del porvenir, Viento salvaje.

REGINA. — M., V. y N.: Bambalinas.

REPUBLICA. — R.: La loba, Esposa de turno, Locura de primavera.

REX. — M., V. y N.: Todas las mujeres son mías.

RITZ. — R.: Trapecio.

RIALTO. — R.: El patriota sin ley, Agregados.

RIVIERA. — R.: Faltan hombres, Agregados.

ROXY. — R.: Los malvados van al infierno, Noticiarios.

ROMA. — R.: La sombra de Cruz Diablo, Hay ángeles con espuelas.

SAN ANTONIO. — R.: El rey de la frontera, Noticiarios.

SANTA LUCIA. — M., V., S. y N.: Moby Dick.

SANTIAGO. — R.: La virtud desnuda.

SAN MIGUEL. — R.: Pecadora del camino, Extasis, La rubia aventurera.

SAN MARTIN. — R.: La rosa tatuada, Noticiarios.

SAO PAULO. — R.: Ellos y ellas y Noticiarios.

SEPTIEMBRE. — R.: Más allá de la tierra, El monstruo vengador.

SELECTA. — R.: Mundos opuestos, El misterio de la playa, Dos soldados y una chica.

SUR. — R.: Comezón del séptimo año y Agregados.

TIVOLI. — R.: El rey vagabundo, Noticiarios.

TOESCA. — R.: Melodía inmortal y Agregados.

VEEDI. — R.: Colinas de fuego, Un grito en la noche.

VICTORIA. — R.: Tres amores en París.

VIENA. — (Descanso del personal).

WINDSOR. — M., V. y N.: Livia, Noticiarios.

YORK. — R.: El mundo de la fantasía, Noticiarios.

"LA VIRTUD DESNUDA", EXHIBE DESDE HOY EL CINE SANTIAGO

Columba Domínguez, una de las mejores estrellas del cine azteca, es la protagonista de "La Virtud desnuda", que desde hoy proyectará el Santiago en sus funciones rotativas. En las escenas de este film Columba, se nos muestra maravillosamente descubierta.

CINE

"EL MUNDO DE LA MUJER", divertida comedia de la Fox anuncia desde hoy el rotativo Alameda. Como complemento de "Ay que cinco minutos".

El cine Mistral, ofrece hoy "20.000 leguas de viaje submarino", junto a "Tarzán en la selva secreta".

"MI AMANTE ES UN BANDIDO Y JAGUAR", programa doble del sello Republic, presenta desde hoy el cine Hollywood.

HOY EN EL T. SANTIAGO "LA VIRTUD DESNUDA"

Luego de salvar toda clase de obstáculos, hoy se estrenará en el cine Santiago la audaz producción del cine azteca "La virtud desnuda", que tiene como estrellas principales a Columba Domínguez, Víctor Junco, Joaquín Pardavé, Oscar Pulido, Agustín Lara y Pedro Vargas.

VICTORIA ESPINOSA CANTA HOY "LA BOHEME" EN FUNCION DE ABONO

Butterfly y Lucía, próximos estrenos

La romántica página de Puccini "Boheme" subirá hoy en el SATCH, en tercera función de abono. La divulgada ópera tendrá un brillante cuadro de intérpretes, "Mimí" será cantada por la notable soprano chilena Victoria Espinosa, el papel de Museta, por Dita Marcus; Rodolfo, Raúl Fabres; Marcelo, Marcelo Saxton.

Los otros apeles estarán a cargo de Danilo Rudi, Rubens de Lorena y Gustavo Silva. La orquesta será conducida por el maestro Roberto Puelma.

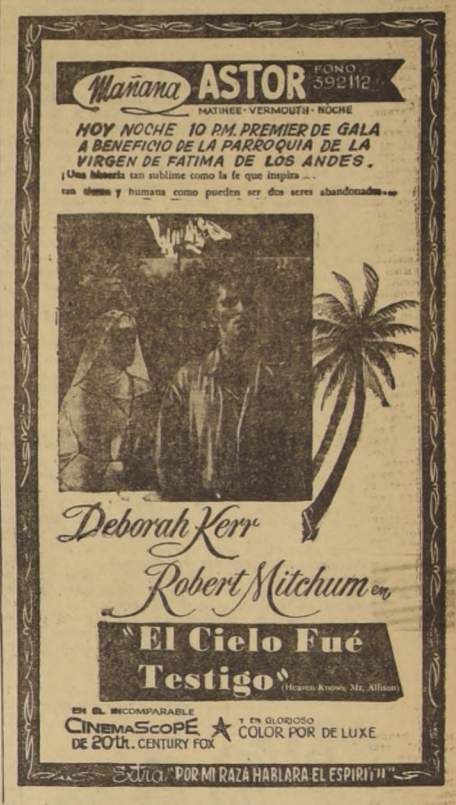

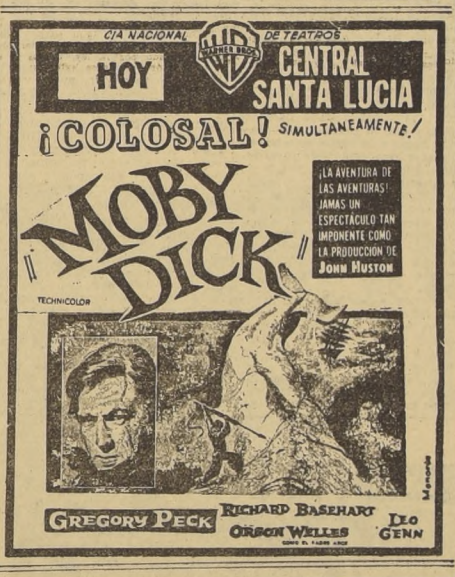

ULTIMA PAGINA DE ESTA EDICION
Edición de 16 páginas.— Precio: $ 30.—

LA NACION

MARTES 30 DE JULIO DE 1957
SANTIAGO DE CHILE

Relato Policial.-

Cuando la Muerte Tomó el Volante del Auto

Por Edward D. Radin

INDUDABLEMENTE, Warren (Tuffy) Eddenfield era un buen negociante, capaz de aprovechar cuanta oportunidad se le presentara. Pocos años después de terminada la guerra, ya había instalado dos prósperos establecimientos comerciales: un restaurante cerca de su casa, en Chino, California, administrado por su esposa, y una cafetería en Rialto, a unos 30 kilómetros de Chino.

Así las cosas, cuando la hermana gemela de su mujer, la linda Rose Marie Birdsall, de 24 años, se fue a vivir con ellos, Tuffy vislumbró una nueva oportunidad. Calculó que aquella muchacha alta y bien formada, de cabellera negra y expresivos ojos azules, constituiría un atractivo más, como camarera, para su cafetería. Al mes de empezar a trabajar Rose Marie, el negocio había progresado notablemente. Sin embargo, la noche del 29 de enero de 1951, apenas había clientes. Bajando de las Montañas San Bernardino, una espesa neblina había invadido toda la comarca, y muy pocas personas se aventuraban a salir de sus casas. Alrededor de las 11 y media, un poco más temprano que de costumbre, Tuffy decidió cerrar. Acompañado de Rose Marie, partió en su Packard azul. Al salir, saludaron con la mano al policía Robert Gibbs, que hacía su ronda habitual.

A la mañana siguiente, Ruth Eddenfield comprobó que ni su marido ni su hermana habían regresado a la casa. Pensando que quizá se hubieran quedado en la cafetería para no correr el peligro de viajar en auto en medio de la niebla, llamó allí por teléfono, enterándose así de que ambos se habían ido la noche anterior. Sabedora de que su esposo tenía la costumbre de recoger a cualquier persona en el camino, a pesar de que siempre llevaba consigo el dinero de la cafetería, la señora Eddenfield se apresuró a avisar al sheriff de San Bernardino, quien inmediatamente dio la alarma.

En los cuatro días que siguieron, no se supo nada de la pareja perdida. Los empleados de la cafetería declararon a la policía que por lo que ellos sabían, Tuffy tenía la intención de ir directamente a su casa.

Poco después del mediodía del sábado 3 de febrero, un grupo de excursionistas subió por el monte Baldy, de la Cordillera de San Bernardino, dejando estacionado su auto en el nevado Cañón de Ice House, un valle cercano a la cima de la montaña. Mientras buscaban un sitio apropiado para merendar, descubrieron el cadáver de un hombre, que yacía a unos 9 metros de la carretera, con un pesado peñasco sobre el pecho.

Se dirigieron apresuradamente a Camp Baldy, centro de veraneantes instalado a kilómetro y medio de allí. Hablaron con un policía, quien se comunicó por teléfono con el sheriff Eugene Mueller.

Cuando llegaron el sheriff y sus hombres, reconocieron a la víctima como Tuffy Eddenfield. Lo habían golpeado salvajemente hasta matarlo. Tenía numerosas heridas en el cráneo, y la oreja izquierda estaba casi separada de la cabeza. Tres objetos manchados de sangre —una linterna eléctrica rota, una puntiaguda piedra y el gollete de una botella de vodka— estaban junto al cadáver. El reloj de pulsera de Tuffy fue hallado roto cerca de la carretera. Los policías encontraron $ 3.06 en sus bolsillos, pero el maletín no apareció.

El pedrusco, que había sido colocado sobre el cadáver, pesaba unos 25 kilos.

—Parece que fue atacado por varios hombres —observó el sheriff Mueller—. Sabemos que su cuñada estaba con él, y es posible que la hayan muerto también. Dispersémonos y busquemos su cadáver.

Los policías registraron todos los alrededores, pero sin hallar rastros de Rose Marie ni del auto de Tuffy. En el suelo, cubierto por una capa de hielo, era imposible que aparecieran huellas de pisadas.

Los médicos calcularon que Tuffy había sido asesinado al amanecer del martes, varias horas después de salir de la cafetería.

Cuando recibió la noticia, la atribulada viuda rechazó la posibilidad de que Rose Marie hubiera sido secuestrada y estuviera viva.

—Asesinaron también a mi hermana —dijo llorando—. Ya le había advertido a Tuffy que no recogiera a nadie por la noche.

La policía comprendió que los asesinos habían dispuesto de cinco días para esconder el cadáver de Rose Marie y huir. El Packard desaparecido era su única pista, y se envió un mensaje urgente a todas las fuerzas policíacas de California instándolas a buscar el auto. Incluyeron también una descripción de Rose Marie: 5 pies y 7 pulgadas de estatura, 60 kilos de peso, cabello oscuro, ojos azules y vestida, en el momento de su desaparición, con un traje negro de dos piezas.

Cuando los periódicos publicaron la noticia de la camarera desaparecida, comenzaron a llegar a los centros policíacos los informes falsos que siempre se reciben en casos similares. Todas las pistas fueron cuidadosamente investigadas, pero sin el menor resultado.

A las tres y media de la madrugada del domingo se produjo un accidente sin importancia entre dos autos en North Long Beach, a unas 75 millas al sur del lugar del crimen. Uno de los choferes, completamente ileso, dio las explicaciones de rigor a la policía y entonces se volvió hacia una muchacha alta, trigueña y bonita que viajaba en el asiento trasero de su auto, diciéndole:

—Bueno, Rose Marie, ahora te llevaré a tu casa.

El nombre les pareció conocido a los agentes y, cuando regresaron a la estación, revisaron los últimos avisos, comprobando que la muchacha en cuestión correspondía a la descripción de Rose Marie Birdsall. Entre los datos sobre ella estaba el de que había vivido en Long Beach.

Inmediatamente comenzó la búsqueda de la mujer, encontrándosele una hora después en una cafetería.

Estaba elegantemente vestida y pareció alegre cuando uno de los policías le preguntó si era la señorita Birdsall.

—Sí... Al fin podré regresar —respondió rápidamente.

Cuando llegaron los enviados del sheriff de San Bernardino para interrogarla, Rose Marie ofreció su versión de lo ocurrido. Dijo que, cuando se dirigían a casa el lunes por la noche, Tuffy, que había bebido mucho, se equivocó de camino, tomando por la carretera del Monte Baldy.

—Le dije que me dejara manejar y accedió —prosiguió entre sollozos—. Yo seguí hacia adelante, buscando un lugar dónde detenerme para dar la vuelta. De pronto él extendió la mano y apagó el motor. Permanecimos allí bastante rato discutiendo sobre su estado de ebriedad. Y súbitamente la puerta del lado que estaba junto a él se abrió y apareció un hombre que lo golpeó y lo sacó del auto de un tirón. Entonces otros dos hombres abrieron la portezuela de mi lado y me obligaron a salir. El primero estaba golpeando bestialmente a Warren. Había un auto viejo estacionado detrás de nosotros".

Añadió que los dos hombres la metieron en la parte trasera del Packard y la llevaron a un naranjal, donde la violaron uno tras otro. El otro hombre se había quedado atrás con Tuffy.

Los violadores huyeron, dejándola a ella en el auto. Cuando pudo recuperarse de lo sucedido, Rose Marie regresó en el auto al lugar donde había dejado a Tuffy, encontrándolo muerto junto a la carretera. Trató de meterlo en el auto, pero pesaba demasiado. No había rastros del asesino ni del auto viejo.

Aterrada por todo eso y temerosa de que el hecho recibiera una indeseable publicidad, la muchacha huyó rápidamente de la montaña en el auto, no deteniéndose hasta llegar a Pomona, donde tomó café.

—Realmente, no hubiera podido soportarlo —declaró la muchacha explicando por qué no había avisado a las autoridades—. Poco después del amanecer llegué a Long Beach, donde me alojé en un hotel.

Permaneció encerrada en su habitación hasta el jueves, y entonces tomó el auto y comenzó a viajar de un lado para otro, durmiendo en la misma máquina. El Packard se descompuso el sábado, dejándolo ella en una zona de estacionamiento. El sábado fue el día en que se encontró el cadáver.

—Estaba tan trastornada y confusa, que no sabía qué hacer.

Un viejo conocido la vio errando por la calle y le ofreció llevarla en su auto. Entonces tuvo lugar el accidente. El amigo la dejó frente a la casa de una amiga de ella, pero, como era tan tarde, decidió pasar la noche en la cafetería donde la encontró la policía.

Cuando llegó a San Bernardino, repitió el relato al Sheriff Mueller, insistiendo en que había visto el cadáver de Tuffy junto a la carretera. No sabía cómo lo habían llevado a treinta pies de allí, colocándole una piedra sobre el pecho.

Los intrigados oficiales dejaron a la muchacha como testigo presencial y prosiguieron las investigaciones.

Llevada al Cañón de Ice House el día siguiente, Rose Marie mostró cómo había tratado de meter el cadáver de Tuffy en el auto. Pero no pudo localizar el naranjal donde la habían atacado los dos hombres.

Entretanto, los dos oficiales, que habían desconfiado de su historia desde el principio, encontraron pruebas de que la muchacha mentía. En el registro del hotel se comprobó que Rose Marie no se había alojado allí poco después del amanecer, como decía ella, sino en la tarde del martes. Bajo el colchón de la cama de su habitación se encontró el maletín de Tuffy. Estaba vacío. Lejos de pasar aquellos cinco días sola y aterrada, se descubrió que había ido todas las noches a distintos cabarets con un amigo, al que había dicho que estaba de vacaciones.

El guardabosque Lionel Kellogg, que estaba de guardia en Camp Baldy el martes por la mañana, informó que había visto un Packard azul subir hacia la montaña a las nueve y treinta, con una linda trigueña al volante. Iba acompañada por un hombre joven que necesitaba afeitarse. Ese mismo día volvió a ver a la mujer en el auto, pero esta vez iba sola.

Investigando todos los pasos de Rose Marie, las autoridades se enteraron de que había hecho una llamada telefónica desde Pomona alrededor de las seis y media de la mañana del martes. Comprobaron que había llamado a un apuesto joven de 20 años que vivía en Long Beach. Localizado para interrogarlo, declaró que conocía a la linda muchacha desde hacía 3 años y que la mañana en cuestión había sido despertado por su llamada, que había sido para decirle que estaba en un apriето y necesitaba que él fuera cuanto antes a Pomona. El se había vestido apresuradamente, olvidándose de afeitarse en su prisa. Ella no le había dicho por teléfono en qué consistía su apriето, y siguió manteniendo el secreto cuando él llegó a Pomona.

Cuando se dirigían hacia la montaña, Rose Marie le había dicho, al fin, que tres hombres habían atacado a Tuffy Eddenfield y a ella, matando a su cuñado.

El joven añadió que Rose Marie lo había llevado hasta donde se hallaba el cadáver y, para asombro de él, le había sugerido meterlo en el Packard y lanzar el auto por un precipicio.

Como él se negara, Rose Marie le había pedido que la ayudara entonces a cubrir el cadáver con piedras y ramas para ocultarlo.

—Le dije que estaba loca y que yo sólo quería largarme de allí lo antes posible —siguió declarando el joven—. No di parte a la policía, porque no quería verme envuelto en ese asunto.

Cuando se hizo ver a Rose Marie las contradicciones en que había incurrido, continuó insistiendo en que había dicho la verdad. Sin embargo, al fin, confesó, el 7 de febrero, al decírsele que se iba a hacer una prueba con un detector de mentiras.

—Está bien; yo lo hice. El se lo ganó —dijo echándose a llorar una vez más.

Explicó que la primera parte de su relato era cierto, que Tuffy había bebido mucho y había tomado por la carretera del Monte Baldy, donde ella se había hecho cargo del volante.

Cuando él apagó el motor, le dijo a ella:

—Te he esperado mucho tiempo y ahora voy a tenerte.

Agregó que había luchado con todas sus fuerzas para impedir que él la violara. Durante la lucha, le había destrozado la chaqueta de piel. Finalmente se había apoderado de la botella de vodka que él tenía en el asiento y se la había roto en la cabeza. Ni siquiera con eso había logrado detenerlo, por lo que había tomado la linterna eléctrica, golpeándolo también con ella. De pronto la portezuela del auto se había abierto y ambos habían caído en la carretera. Ella había visto entonces la piedra puntiaguda y lo había golpeado con ella en la cabeza hasta dejarlo inanimado.

A pesar de su versión, según la cual había dado muerte a Tuffy para proteger su honor, el fiscal Lowell E. Lathrop ordenó que se le mantuviera arrestada por asesinato, señalando que en sus declaraciones no se tenía en cuenta la importante suma de dinero que Tuffy llevaba consigo habitualmente. Ella alegó que un cheque era lo único que había en el maletín y que lo había cambiado porque se le había manchado de sangre el vestido. El acusador también hizo notar que, a pesar de la supuesta lucha que había sostenido, Rose Marie había salido sin la menor herida, mientras Tuffy había sido bárbaramente golpeado.

Juzgada el 11 de junio, Rose Marie ofreció una doble defensa: inocente por haber cometido el hecho en defensa de su honor, e inocente a causa de una locura temporal.

El fiscal inició su discurso burlándose de la pretensión de Rose Marie de que había cometido el crimen defendiendo su castidad. Calificando a la acusada de "asesina cruel e inhumana", dijo que voluntariamente había sido amante de Tuffy y que lo había matado por dinero. Sin embargo, no presentó ningún testigo que pudiera confirmar que Rose Marie y Tuffy habían sido amantes.

Además, el fiscal se halló sin el apoyo de quien suele ser un testigo de gran importancia: la viuda del hombre asesinado. Ruth Eddenfield declaró en favor de su hermana.

—Cuando mi esposo estaba sobrio, era el hombre más bueno del mundo —dijo—. Pero no ocurría lo mismo cuando estaba borracho.

Añadió que, precisamente, un día antes del asesinato, ella misma había hecho colocar cerraduras de seguridad en el dormitorio de Rose Marie y en el suyo, temiendo que Tuffy hiciera algo desagradable bajo los efectos del alcohol. Otra hermana de Rose Marie declaró que ella también había tenido dificultades en ese sentido con Tuffy.

Rose Marie declaró ante el jurado que, durante el corto período que había estado viviendo con su hermana, Tuffy la había molestado frecuentemente. Agregó que en otra ocasión su cuñado había tratado de violarla en su propia casa, encontrándose ausente su esposa.

Instada a dar detalles sobre la actitud de Tuffy en el auto, respondió, bajando la cabeza:

—No puedo contar esas cosas...

Para desmentir la especie de que Tuffy se convertía en una bestia cuando bebía, el fiscal hizo declarar a numerosos amigos de la víctima, todos los cuales afirmaron que el alcohol sólo hacía que Tuffy se volviera más jovial.

El 12 de julio, un jurado compuesto por once mujeres y un hombre, declaró a Rose Marie culpable de homicidio voluntario. A la semana siguiente, considerando esta vez la posibilidad de locura temporal, el mismo jurado llegó a la conclusión de que Rose Marie estaba completamente cuerda cuando cometió el crimen. Rose Marie fue sentenciada a 10 años de prisión.

(Traducción de Alberto Rubiera, en "BOHEMIA", La Habana).

Declarada culpable de homicidio voluntario, Rose Marie fue condenada a 10 años de prisión.

El ROSTRO del DIA

Don HERNAN VIDELA LIRA, que ayer recibió el homenaje del Gobierno y de los diversos sectores de la producción y el comercio, con motivo de haber cumplido 20 años como presidente de la Sociedad Nacional de Minería.

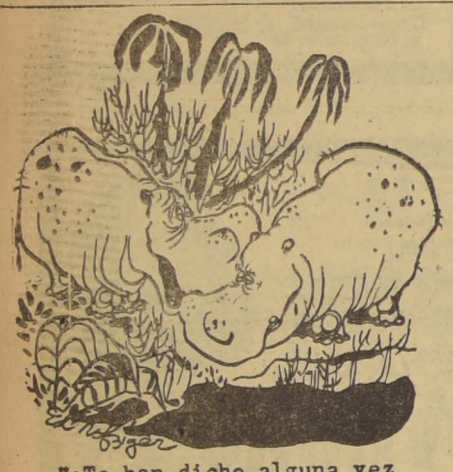

"¿Te han dicho alguna vez que eres maravillosa?"

Palabras Cruzadas

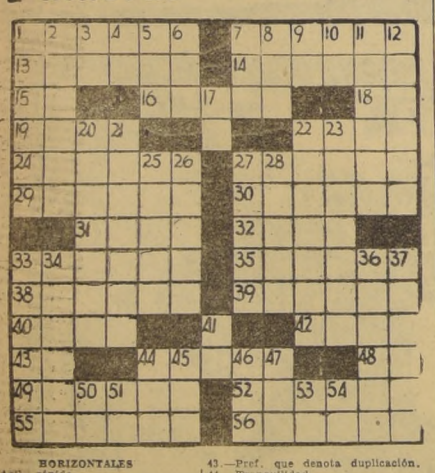

HORIZONTALES

1.—Agil, rápido.
7.—Lazero, inscripción.
13.—De Orán, ciudad marítima de Argelia.
14.—Lanceros de los ejércitos austriaco, alemán y ruso.
15.—Unidad musical.
16.—La mayor arteria del cuerpo humano.
18.—Infusión.
19.—Ligar, unir.
22.—Río de Alemania y Polonia que desagua en el Báltico.
24.—Moneda, numerario.
27.—Artesa para amasar.
29.—Arrasar, destruir.
30.—Casualidades, sucesos imprevistos.
31.—Cesta de los pescadores.
32.—Exige, solicita.
35.—Presilla y botón que se cosen a la orilla de la capa.
36.—Que excita a la indignación.
38.—Parte del cuerpo donde se unen el cuello y el tronco.
39.—Asan ligeramente.
40.—Aprender, querer.
42.—Rapa de adentro afuera.
43.—Pref. que denota duplicación.
44.—Tranquilidad.
48.—Sim. quím. de la plata.
49.—Tierra sembrada de anís.
52.—Planta onagrariea con raíz de olor a vino.
55.—Singularidad, extravagancia.
56.—Torcer hacia un lado.
56.—Torcer.

VERTICALES

1.—Loma, altura del terreno larga y poco elevada.
2.—Inflamación del iris del ojo.
3.—Símbolo químico del gallo.
4.—Dentro de.
5.—Acusada de un delito.
6.—Mamífero carnicero plantígrado.
7.—Nuera de Noemí, esposa de Booz (Bibl.).
8.—Agua del mar o río agitada por el viento.
9.—Símbolo químico del tantalio.
10.—Artículo indeterminado.
11.—El que tiene despacho de billetes de lotería.
12.—Madrigueras de los osos.
17.—Nota musical.
20.—Aniquila.
21.—Tener de nuevo.
22.—Atrevimientos.
23.—Persona que apetece o anhela.
25.—Igualar una medida con el rasero.
26.—Pagará.
27.—Barrio de Cuba en el Mpio. de Sancti Spíritus, provincia de Santa Cruz.
28.—De sabor agrio.
33.—Terminar, concluir.
34.—Plancha delgada de metal.
36.—Sazonará con sal.
37.—Inundar.
41.—Contracción.
44.—Sangría para tomar agua de un río.
45.—Miembro de las aves.
46.—Cierta especie de dulce.
47.—Medida inglesa de longitud.
50.—Dirigirse.
51.—Forma reflexiva de pronombre personal.
53.—Preposición latina a, junto, hacia.
54.—Nombre de una consonante.

RESULTADO DEL PUZZLE

Efemérides de hoy

30 DE JULIO

102 a J. C. — Victoria de Mario.
1468 — Noviazgo de Catalina Cornaro.
1672 — Muere el caballero Sainte Croi.
1675 — Vauban.
1789 — Expedición Malespina.
1824 — El nombre de Chile.
1830 — Un curioso manifiesto.
1863 — Ford.
1890 — Don Juan Pablo Urzúa.
1898 — Muere Bismarck.
1907 — El Palacio de la Haya.
1910 — El "606".

VICTORIA DE MARIO.— En las riberas del Po, Mario el Romano, derrota a los cimbros, con lo que pone fin a sus desmanes. Las fuerzas con que contaba Mario eran muy escasas. Plutarco, no siempre muy digno de fe en sus datos, afirma que los cimbros tuvieron 10.000 muertos y perdieron, además, 60.000 prisioneros. Plutarco, en su "Vidas Paralelas", trae muchos datos curiosos; pero no se puede olvidar que, ante todo, era un poeta.

NOVIAZGO DE CATALINA CORNARO.— La linda veneciana, aunque un poco gorda, Catalina Cornaro, se compromete en matrimonio con Jacques II, rey de Chipre, de Jerusalén y Armenia. Era descendiente de la dinastía de los Lusignan, poitevinos que reinaron más de doscientos años. A la sazón, lo de Rey de Jerusalén y Armenia eran simples títulos, pero, efectivamente, reinaba en Chipre.

MUERE EL CABALLERO DE SAINTE CROIX.— En París, en su casa de la calle Maubert, moría el caballero de Sainte Croix, envenenado por las emanaciones de elementos químicos que manipulaba para encontrar la piedra filosofal, la trasmutación de los metales, la solidificación del azogue, etc. Fue el principal amante de la famosa Marquesa de Brinvillers, la envenenadora.

VAUBAN.— Exito de la nueva táctica del mariscal francés Vauban, que mediante el acertado empleo de la artillería, desmontando la adversaria, determina en este día la rendición de Aire, en el paso de Calais, poniendo así fin a las sangrientas luchas cuerpo a cuerpo que originaban los asaltos a las plazas fortificadas.

EXPEDICION MALESPINA.— Sale de Cádiz la célebre expedición de las corbetas "Descubierta" y "Atrevida", al mando de Alejandro Malespina, que cierra el ciclo de los grandes hechos que España entregó a la geografía. Esta expedición tocó el puerto chileno de San Carlos, de Ancud, Talcahuano y Valparaíso. En Santiago, el Gobernador don Ambrosio O'Higgins hizo muchas atenciones a los expedicionarios.

EL NOMBRE DE CHILE.— Se substituye la voz de "Patris" por la de "Chile", con que se acostumbraba a designar a nuestro país.

UN CURIOSO MANIFIESTO.— Los parisienses leen un manifiesto sanmoniano fijado en las paredes, firmado por Basard-Enfantin en el cual se predica la comunidad de bienes de uso, incluyendo a las mujeres. Pierre Louys, el autor de Afrodita, volverá a insistir sobre la última idea muchos años después.

FORD.— En Dearborn, Michigan, Estados Unidos, nace Henry Ford, que revolucionaría la industria automovilística y con ella, las costumbres.

DON JUAN PABLO URZUA.— Deja de existir en Santiago don Juan Pablo Urzúa, fundador de "El Ferrocarril", el diario en que tanto colaboró don Benjamín Vicuña Mackenna.

MUERE BISMARCK.— Moría Otón Eduardo Leopoldo, duque de Lauenburgo y Príncipe de Bismarck, o sea, el "Canciller de Hierro", fundador del Imperio Alemán.

EL PALACIO DE LA HAYA.— Primera piedra del Palacio de la Paz en La Haya, costeado por Carnegie.

EL "606".— El doctor Ehrlich, tras 605 ensayos infructuosos, encuentra el famoso "606".

KID DINAMITA

Por Sam Leff

MUNDOS GEMELOS

RAMONA

Por Lino Palacio

AGENDA

HOY · Sonia · MAÑANA

GUIA DE URGENCIA

ASISTENCIA PUBLICA. — Central, San Francisco 85, fono 69191; Posta N.o 2 (Maule-Chiloé), 50061; Posta N.o 3 (Compañía-Chacabuco), 91011; Posta N.o 4 (Irarrázaval - Villaseca), 43360; Posta Providencia (Manuel Montt 303), 45671; Posta San Miguel (Gran Avenida 3204), 51454; Posta La Cisterna (Esperanto 0115), fono 23, La Cisterna.

CARABINEROS. — Prefectura General, 60151; Radiopatrullas, 62261.

BOMBEROS.— Santiago, 61171; La Cisterna, 166; Nuñoa, 46207; Quinta Normal, 90114; San Miguel, 58020.

BOLETIN DEL TIEMPO

(Redactado a las 20 horas del día 29 de julio de 1957)

Buen tiempo general, con nublados parciales y locales, se observó en el territorio.

APRECIACION GENERAL

Continuará bueno, con nublados parciales en el norte, centro y sur del país. Para la región austral se espera un nuevo mal tiempo.

ARICA A COQUIMBO: Bueno. Nublados parciales y locales. Vientos del oeste y suroeste.

ACONCAGUA A MAULE: Bueno. Nublados locales y parciales. Vientos del sur y suroeste.

CORDILLERA CENTRAL: Bueno. Nubosidad parcial.

NUBLE A CHILOE: Bueno. Nublados y nieblas locales. Vientos del sur y suroeste.

GUAFO A EVANGELISTAS: Bueno. Nublados en aumento. Vientos fuertes del norte y noroeste.

PUNTA ARENAS: Bueno. Nubosidad parcial.

TERRITORIO ANTARTICO: Nuboso.

INFORMACIONES DE SANTIAGO

Temperatura del aire (día 29).— Máxima: 10,6 grados C, a las 16 horas 30 minutos.— Mínima: 8 grados C, a las 6 horas 50 minutos. Humedad relativa del aire (día 29).— Máxima: 94 por ciento, a las 7 horas.— Mínima: 57 por ciento, a las 16 horas 20 minutos.

SOL (día 30).— Sale a las 7 horas 36 minutos.— Puesta a las 18 horas 2 minutos.

LUNA (día 30).— Sale a las 9 horas 43 minutos.— Puesta a las 23 horas 23 minutos.

FASE: Cuarto creciente el día 2 de agosto.

TIEMPO PARA SANTIAGO

Bueno, Nubosidad matinal.

TURNO DE FARMACIAS

De 27 de julio a 3 de agosto

El Carmen, Punteagudo 3271; Hipódromo, Avenida Hipódromo 1398; Población Presidente Ríos, Soberanía 1019; Victoria, Pasaje Ross 17; Centenario, Recoleta 2268; Castillo, Loreto 162; Minerva, San Pablo 2103; Labrín, Rosas 2002; Santa Ana, Catedral 1500; Mendoza, Carrascal 4220; Andraca, J. J. Pérez 4220; Félix J. J. Pérez 6116; Alameda, Bernardo O'Higgins 2709; Caupolicán, Bascuñán 1002; Meléndez, Avenida Bueste 470; Rojas, Bernardo O'Higgins 1410; Brand, Portal Bulnes 445; Arturo Prat, Arturo Prat 698; Rayet, Santa Rosa 1898; Nueva Lira, Lira 201; Atenas, Portugal 1053; Bech, Calle 8 (Población RCA) 2904; San Luis, Avenida Berlín 773; La Granja, Santa Rosa 6567; San Ramón, Alejandro Vial esquina Ecuador; De la Cruz, Providencia 2012; Neptuno, Avenida Raval 2702; San Crescente, Avenida Zañartu 2237.

NOTA.— El artículo 61 del Reglamento de Farmacias establece que el turno nocturno es sólo para el despacho de recetas y el expendio de medicamentos de urgencia, y será atendido después de las 21 horas por la rejilla correspondiente.