

# LA NACION

EDICION EN CINCE

SECCIONES

AÑO XLI — DOMINGO 3 DE NOVIEMBRE DE 1957 — SANTIAGO DE CHILE — PRECIO: 30. — N.º 14.578

TIEMPO PARA SANTIAGO:  
N.º 1.080  
TEMPERATURA DE AYER:  
MÁXIMA: 21,1 grados C. a las 13 horas 59 minutos.  
MÍNIMA: 6,5 grados C. a las 3 horas.  
El Sol saldrá a las 5 horas 45 minutos, y se pondrá a las 19 horas 4 minutos. — La Luna saldrá a las 12 horas 18 minutos, y se pondrá a las 1 hora 43 minutos del día 31.  
FASE: Luna llena el día 7 de noviembre.



EXCMO. SEÑOR GENERAL DON CARLOS IBAÑEZ DEL CAMPO, QUE HOY CUMPLE  
CINCO AÑOS DE GOBIERNO Y OCHENTA DE EDAD  
(Dibujo de Héctor Rogers)

INICIATIVAS SOCIALES DEL ACTUAL GOBIERNO.

# Defensa del poder adquisitivo de sueldos y salarios, asignación familiar obrera y salario vital campesino

La decidida defensa del poder adquisitivo de sueldos y salarios y, por consiguiente, la defensa del presupuesto familiar reducido por la inflación, ha sido otra de las patrióticas iniciativas sociales del Presidente Ibáñez. A través de medidas de regulación económica, destinadas a contener el proceso inflacionista el Primer Mandatario ha abordado este problema con serena energía, rechazando todo aquello que pudiera significar una mayor desvalorización del signo monetario. La inalterable mantención de las medidas adoptadas no sólo ha permitido contener el ritmo ascendente del costo de la vida a cifras mínimas, sino que incluso ha descendido en algunos períodos. En las primeras cuatro semanas del pasado mes de octubre el costo de la vida descendió en un 5,6 por ciento.

Otras iniciativas sociales de extraordinaria trascendencia hechas realidad por el Gobierno del Excmo. señor Ibáñez son: asignación familiar obrera, indemnización por años de servicios para los trabajadores, salario mínimo campesino, salario vital obrero, protección a la mujer obrera embarazada, nivelación de la asignación familiar del sector público, fijación de pensión mínima en el Servicio de Seguro Social, terminando con el régimen de pensiones de hasta 112 pesos mensuales; pensión mínima por accidente e incapacidad física de la Caja de Accidentes del Trabajo y otros.

Indemnización por años de servicios y salario mínimo obrero; tasa mínima de pensiones y montepíos; protección a la mujer embarazada; saneamiento de poblaciones obreras y aumento de los beneficios de Servicio de Seguro Social, constituyen otras importantes iniciativas

cantidad igual al 4,16 por ciento de los salarios sobre los cuales hubieran hecho imposiciones en el mismo período.

Los fondos de indemnización se pueden girar de una sola vez cuando los asegurados cuenten más de 1.560 semanas de imposiciones, cuando tengan más de 60 años de edad o cuando invaliden en forma absoluta a cualesquier edad y obtengan pensión de vejez. También procede el giro total de estos fondos en los casos de fallecimiento del obrero, situación en la cual los fondos mencionados pasan a los beneficiarios de pensiones de viudez y orfandad que existan a la fecha del fallecimiento del causante.

miento del causante.

Los obreros que queden cesantes, tienen derecho a retirar parcialmente estos fondos, siempre que no se trate de cesantía voluntaria. Pueden tener un mínimo de 208 semanas de imposición antes de solicitar por primera vez el beneficio o contar con un mínimo de 104 semanas de imposiciones a contar desde la anterior cesantía. Los imponentes que reúnan estos requisitos podrán retirar el 50 por ciento del promedio mensual de los salarios y subsidios que hubieren servido de base a las imposiciones de los últimos 6 meses calendario anteriores a la cesantía.

Por DFL 244, del 1.º de agosto de 1953 se estableció el salario mínimo campesino y se crearon las Comisiones Provinciales y Central, destinadas a fijar anualmente dicho salario, el que registró desde el 1.º de mayo del respectivo año hasta el 30 de abril del siguiente. El Servicio de Seguro Social no podrá aceptar imposiciones inferiores al salario mínimo establecido en conformidad a las disposiciones de dicho DFL.

Por DFL N.º 245, del 31-VII-53, se estableció la asignación familiar para los obreros imponentes del Servicio de Seguro Social. Los asegurados tienen derecho a percibir asignación familiar por la mujer legítima, los hijos legítimos y naturales menores de 15 años de edad, o inválidos de cualquier edad e hijos estudiantes hasta los 18 años; por el padre y madre legítimos o naturales y por la madre legítima, siempre que tengan más de 65 años de edad, a menos que estén inválidos, en cuyo caso, darán lugar al beneficio cualquiera que sea su edad.

Esta asignación es igual para todos los obreros, quienes perciben de parte del Servicio de Seguro Social igual monto por cada día. Se determina por cada día trabajado en el mes y por cada carga y

beneficios a los trabajadores del sector más numeroso y de mayor valor de los asalariados del país. Ellos representan la consecuencia, una consecuencia social efectiva, una consecuencia social efectiva para el mejoramiento de su estándar de vida y de la conservación de la salud. Con su aprobación al mismo tiempo se ha dado cumplimiento a un anhelo de los trabajadores por el cual habían venido luchando en los últimos años.

ss equivalente al 0,35 por ciento del salario medio de pensiones establecido por la ley N.º 10.388. Al mismo tiempo, el DFL N.º 245, otorga al Ministerio del Trabajo la facultad de autorizar el funcionamiento de Cajas Particulares de Compensación organizadas por asociaciones patronales con personalidad jurídica, siempre que paguen una asignación que sea igual o superior hasta en un 20 por ciento a la que fije el Servicio de Seguro Social y que sea costada íntegramente por los patrones. Del mismo modo, este DFL autoriza a los patrones que a la fecha de su vigencia paguen asignaciones familiares superiores, las continúen pagando de acuerdo con lo establecido en los respectivos convenios.

Los tres DFL señalados consagran disposiciones fundamentales que otorgan nuevos

También su Gobierno ha dado un extraordinario impulso a la construcción de viviendas para empleados y obreros. Para los primeros, a través de un Plan Habitacional Extraordinario de sus institutos de previsión, el cual se cuenta ahora, además de sus presupuestos ordinarios, con el equivalente en moneda nacional a 15 millones de dólares. Para los obreros se ha fomentado un plan de construcciones por intermedio de la Corporación de la Vivienda, en la cual, desde el 1.º de enero de 1953 hasta el 31 de diciembre de 1956 había entregado Trece mil ochocientas cuarenta viviendas y que tiene en ejecución a la fecha otras cinco mil. La Fundación de Viviendas en estos últimos cuatro años ha entregado tres mil doscientas once viviendas, además de locales escolares, guarderías infantiles, centros culturales. Y, a través del Servicio de Seguro Social está en pleno trabajo la construcción de tres mil trescientas sesenta y siete viviendas y se han adquirido otras dos mil seiscientos cuarenta y cuatro casas para sus imponentes.

Además, la CORVI tiene en plena ejecución un plan extraordinario destinado a terminar con las poblaciones callampas en Santiago. En su primera etapa se contempla la construcción de 5.817 viviendas en el fundo San Gregorio, lo que dará habitación a 40 mil personas.

### DICTACION DE INICIATIVAS SOCIALES

En el mes de febrero del año 1953, se promulgó la ley N.º 11.151, que otorgó a S. E. el Presidente de la República facultades extraordinarias de carácter económico y administrativo.

Mediante la aplicación de esta ley se procedió a reorganizar la Administración Pública. La Direc. Gral. de Previsión Social, que tenía a su cargo la fiscalización y control de las Instituciones de Previsión Social fue reestructurada y pasó a ser la actual Superintendencia de Seguridad Social.

En uso de las facultades otorgadas por la misma ley se dictaron diversos decretos con fuerza de ley relativos a materias propias de Previsión Social.

El DFL 243, publicado en el "Diario Oficial", del 3 de agosto de 1953, estableció la indemnización por años de servicio a favor de los obreros imponentes del Servicio de Seguro Social, organismo al cual encargó también la concesión de este beneficio. La indemnización se pagará a todo obrero a quien se le efectúen imposiciones a contar desde el 1.º de enero de 1954 por una suma equivalente al 8,33 por ciento de los salarios percibidos a contar desde esa fecha. Asimismo se le otorgará idéntico beneficio por los últimos 10 años que preceden a la fecha indicada y por una

## VIVIENDAS AMPLIAS COMODAS Y ACOGEDORAS



UNA BELLA perspectiva presenta este bloque de casas construidas por la Corporación de la Vivienda. Se ven acogedoras, de líneas blancas y agradables, de aceras amplias de verdes pastos. Estas viviendas, construidas en los últimos años forman parte del plan habitacional impulsado por el Gobierno del Presidente Ibáñez para solucionar en parte el importante problema originado por la escasez de viviendas para obreros y empleados de modestos recursos. Su arrendamiento es relativamente bajo y con el pago de los cánones mensuales el ocupante va adquiriendo la propiedad para su tranquilidad futura. Desde 1953 a la fecha la CORVI ha entregado más de 13 mil de estas viviendas y en sus planes inmediatos figuran otras tantas ya en plena construcción. En su interior cuenta con las comodidades mínimas que exige el confort moderno: son claras, aireadas y de patios tranquilos que al poco tiempo se llenan de naranjos, limoneros, árboles frutales y flores. A pesar de su aspecto reducido, tampoco falta un parrón para la necesaria sombra de verano.

**2.384 Sindicatos existen en Chile con 317 mil socios**

Amplias garantías gremiales caracterizan al actual Gobierno

Las amplias garantías de que gozan los trabajadores para el desarrollo de sus actividades gremiales, la señala el hecho de que hoy día existen en el país 2.384 sindicatos, que agrupan un total de 317.345 socios. Del total de estos sindicatos que realizan una intensa actividad, 790 de ellos son industriales; 1.563 profesionales, y 31 de carácter agrícola, con 2.280 socios.

Solo 316 sindicatos industriales recibieron al iniciarse el año por concepto de participación de utilidades, la suma de 30 millones 508 pesos.

Para ampliar y mejorar el servicio telefónico, es indispensable la ejecución de grandes obras, que requieren cuantiosas inversiones, que la Compañía no podría realizar si no obtiene una justa rentabilidad para los capitales invertidos.

**COMPANIA DE TELEFONOS DE CHILE**

**Un lustro de Gobierno**  
4 de Noviembre  
1952 - 1957

**CAJA DE ACCIDENTES DEL TRABAJO**  
A PESAR DE NO RECIBIR APOORTE FISCAL, LA CAJA HA CONSTRUIDO  
**12 Hospitales Propios**  
MQUIQUE-SANTOPISTA-COQUIMBO-VALPARAISO-SANTIAGO-CURICO-TALCA-CHILLAN-CONCEPCION  
TEMUCO-VALDIVIA Y OSORNO  
POSTAS A TRAVES DE TODO EL TERRITORIO NACIONAL

# Notable es la cooperación de la Caja de EE. PP. a los planes habitacionales del Gobierno

### Con el respaldo de S. E. el Presidente de la República, la institución puso en práctica un proyecto destinado a proporcionar viviendas a 18.000 de sus imponentes

Hasta el momento, y en un tiempo record, se ha procedido a levantar 2.300 casas mediante la formación de las "Sociedades Constructoras de Viviendas EMPART"

## Aprovechamiento racional de los capitales acumulados

La opinión pública, naturalmente interesada en las diferentes soluciones que el Gobierno ha venido estudiando para afrontar con éxito el problema habitacional, ha seguido con interés la ejecución de los planes aplicados y en vías de aplicación por medio de los diferentes organismos e instituciones dependientes del Estado, encargadas de satisfacer las necesidades de viviendas de la población.

## ACTUACION DE LA CAJA DE EMPLEADOS PARTICULARES

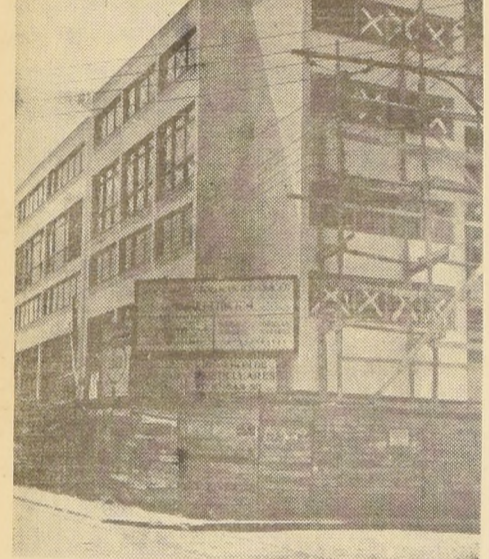

El grabado muestra el edificio levantado por una "Empart" en San Martín y Rozas. Esta obra fue terminada hace algún tiempo.

## CRITERIO FUNCIONAL APLICAN LAS "EMPART" EN LAS CONSTRUCCIONES

Es importante consignar la nueva modalidad que aplican las "Empart", en cuanto a la aplicación de un criterio funcional en las construcciones a su cargo.

## FECHAS DE ENTREGA DE POBLACIONES DE LA CAJA DE EMPLEADOS PARTICULARES

Fecha	Población	No. de casas	Ciudad
Noviembre de 1957	Tomé	14	Tomé
Noviembre de 1957	"Las Palmas"	74	Los Andes
Diciembre de 1957	"Villa Edén"	114	Talca
Diciembre de 1957	"Caramangua"	41	Linares
Diciembre de 1957	"Juan Mackenna"	31	Osorno
Enero de 1958	"Lomas de Victoria"	56	V. del Mar
Febrero de 1958	"Punta Arenas"	48	Punta Arenas
Marzo de 1958	"Panamericana"	104	Coquimbo
Marzo de 1958	"Juan Mackenna"	24	Osorno
Abril de 1958	"Colectivos"	78	Talca
Abril de 1958	"Colón-Yungay"	40	Arica
Abril de 1958	"21 de Mayo"	35	Iquique
Abril de 1958	"Los Saucos"	24	Copiapó
Abril de 1958	"Huschipato"	80	Talcahuano
Abril de 1958	"San Martín"	32	Concepción
Abril de 1958	"Melipulli"	38	P. Montt
Abril de 1958	"Lomas Victoria"	50	V. del Mar
<b>EN SANTIAGO:</b>			
Noviembre de 1957	"Seminario"	32	
Noviembre de 1957	"Don Bosco"	50	
Noviembre de 1957	"Gran Avenida"	56	
Noviembre de 1957	"Las Tánias"	84	
Diciembre de 1957	"San Eugenio"	100	
Diciembre de 1957	"Serrano-Eyzaguirre"	53	
Diciembre de 1957	"General Bustamante"	43	
Enero de 1958	"Villa Maucul"	160	
Enero de 1958	"Las Rosas"	76	
Febrero de 1958	"Seminario"	28	
Febrero de 1958	"Bilbao Condell"	78	
Marzo de 1958	"General Bustamante"	20	
Marzo de 1958	"No. 50"	20	
Marzo de 1958	"Román Díaz"	122	
<b>TOTAL . . . . . 902 viviendas</b>			

Total de viviendas a entregar desde noviembre de 1957 a abril de 1958: 1.835.

Particulares ha sido la institución que en forma más efectiva ha sabido corresponder a los esfuerzos que el Gobierno del Excmo. señor Ibáñez realiza para acrecentar en el país el número de habitaciones destinadas a los obreros y empleados.

El público está informado de cómo hace tres años la Caja de Empleados Particulares se abocó de lleno al desarrollo de un programa que, por el momento, constituye el esfuerzo más serio y positivo que se ha realizado en el país para dar solución integral al problema de la vivienda.

Al acometer una empresa de tan vastas proporciones, como es la de dotar de casa propia a cada uno de sus imponentes, la institución dio salida, útil y provechosa, a las enormes sumas de dinero, acopiada en sus cajas a través de los años transcurridos desde su creación.

## CORRECCION DE PROCEDIMIENTOS ES CARACTERISTICA DE LAS "EMPART"

Los sistemas de fiscalización impuestos por la Caja de Empleados Particulares así lo han demostrado.

Los intereses de la Caja, en su asociación con las "Empart", se encuentran suficientemente resguardados, de acuerdo con un sistema que ha dado resultados óptimos.

Las relaciones entre ambas partes se ajustan a un Reglamento en que figuran las siguientes disposiciones:

1) El Consejo de la Caja y la Superintendencia de Seguridad Social pueden investigar en cualquier momento toda operación de las "Empart", revisando las cantidades y examinando los antecedentes.

## REPARTO DE UTILIDADES

Las utilidades que se obtienen en las "Empart" son distribuidas entre la Caja y las empresas constructoras en relación a los capitales aportados, y en la siguiente proporción: capitales aportados de 1 a 100 millo-

## TODAS LAS NUEVAS VIVIENDAS "EMPART" ESTAN DESTINADAS A LOS EMPLEADOS PARTICULARES

Ninguno de los grandes edificios que se han levantado está consultado como propiedad de renta

A la fecha no solamente los habitantes de Santiago sino también los residentes de todas las ciudades del país se encuentran ya convencidos de las proyecciones del Plan Habitacional de la Caja de Empleados Particulares, como también de la eficacia del sistema de construcción mediante las Sociedades "Empart".

reconocido prestigio profesional y de solvencia económica comprobada. Estas empresas, aportando capital, experiencia, elementos técnicos y mecánicos, constituyen las "Sociedades Constructoras de Viviendas EMPART".

Las mencionadas sociedades comenzaron a funcionar simultáneamente en todo el territorio de la República, empleando en la construcción materiales propios de las zonas en que se realizan las obras con el fin de aprovechar al máximo los factores de economía.

Los resultados que se han obtenido del sistema anotado saltan actualmente a la vista, en todas las ciudades del país, pues son numerosas las poblaciones y grupos habitacionales que en el curso del presente año se han venido entregando a los empleados seleccionados para obtener semejante beneficio.

En la exposición que dentro de poco inaugurará la Cámara de la Construcción podrá apreciarse, en conjunto y a la simple vista, las enormes proyecciones de la labor llevada a cabo por las empresas "Empart" en todo el territorio del país.

## Experiencia y recursos mecánicos han aportado las Sociedades "Empart" al Plan Habitacional de la Caja de EE. PP.

Al mismo tiempo garantizan la economía de las construcciones mediante la adquisición oportuna de grandes cantidades de materiales.

El abordar un Plan Habitacional de gran envergadura, una de las principales preocupaciones de las directivas de la Caja de Empleados Particulares fue la de encontrar una fórmula que permitiera edificar en tiempo record, y con el máximo de economía, la mayor cantidad posible de viviendas.

La experiencia había demostrado que el sistema de construcción individual, mediante la concesión tradicional de préstamos hipotecarios, era ineficaz. Obligaba al imponente a buscar un sitio, generalmente escaso y caro, y un constructor particular que generalmente resultaba de poca responsabilidad.

Como el imponente no tenía el dinero necesario como para comprar todos los materiales de inmediato, se producía el desahucio de la construcción por el alza constante de los precios y la consiguiente imposibilidad de terminar la obra por



Magníficas son las proporciones del edificio "San Martín", que se levanta en Concepción. Se encuentra ya terminado y es un positivo aporte al progreso urbanístico de la gran ciudad sureña.

## Nómina de Sociedades de EMPART

Departamento	Casas	Departamento	Casas
Arica	26	Valdivia	58
Antofagasta	84	Valparaíso	64
Vallenar	22	Vila del Mar	24
Valparaíso	90	Llay-Llay	24
Vila del Mar	24	San Felipe	49
Llay-Llay	24	San Fernando	30
San Felipe	49	Rengo	11
San Fernando	30	Curicó	11
Rengo	11	Caquenes	26
Curicó	11	San Javier	10
Caquenes	26	Concepción	150
San Javier	10	Los Ángeles	67
Concepción	150	Temuco	70
Los Ángeles	67	Valdivia	58
Temuco	70		
Valdivia	58		
<b>TOTAL . . . . . 915 viviendas</b>			

Total de viviendas entregadas a la fecha: 2.056. SANTIAGO, octubre de 1957.



Ministro de Tierras, don Enrique Méndez Carrasco, quien como Vicepresidente Ejecutivo de la Caja de Empleados Particulares ha dado extraordinario impulso al plan habitacional de la institución.

## CRECIDA ECONOMIA EN LOS COSTOS OFRECEN LAS SOCIEDADES "EMPART"

La Caja de EE. PP. solamente paga un 10 por ciento como única comisión a las firmas asociadas

Cuando el Plan Habitacional de la Caja de Empleados Particulares era un proyecto por ejecutarse mucho se discutió por ignorancia de sus verdaderas proyecciones, acerca de la economía que para la institución significaba la intervención de las Sociedades "Empart".

Con anterioridad, la Caja de Empleados Particulares utilizando el sistema de propuestas, invertía, solamente en honorarios del constructor, de un 12 a un 15 por ciento del costo de la obra.

## PLAN HABITACIONAL DE LA CAJA FAVORECE A TODA LA POBLACION

El Plan Habitacional puesto en práctica por la Caja de Empleados Particulares tiene varias protecciones de beneficio colectivo.

Debe tenerse en cuenta, por otra parte, que una vez que están construidas las 18.000 viviendas que consulta el Plan, la población contará con igual número de casas que desocuparán los nuevos propietarios.

## VIVIENDAS ENTREGADAS POR LA CAJA DE EE. PP. DESDE OCTUBRE DEL AÑO PASADO HASTA AHORA

VIVIENDAS ENTREGADAS POR EL DEPARTAMENTO DE INSPECTORES VISITADORES EN EL PERIODO COMPRENDIDO ENTRE OCTUBRE DE 1956 Y OCTUBRE DE 1957

EN PROVINCIAS:	Casas
Arica	26
Antofagasta	84
Vallenar	22
Valparaíso	90
Vila del Mar	24
Llay-Llay	24
San Felipe	49
San Fernando	30
Rengo	11
Curicó	11
Caquenes	26
San Javier	10
Concepción	150
Los Ángeles	67
Temuco	70
Valdivia	58

## EN SANTIAGO:

Edificio	Casas
Edificio Prat Coliseo	75
"Vicuña Mackenna"	75
"Tajamar"	43
"Avenida Viel"	101
"Serrano-Gondor"	24
"San Martín"	50
"Manuel Rodríguez"	54
<b>Grupos Habitacionales (Casas):</b>	
Población Villa Maucul	300
"José Santos Ossa 2"	172
"Pirineos"	122
"General Saavedra"	71
"Don Bosco"	71
"Lilo-Lileo"	30

TOTAL . . . . . 1.141 viviendas

Total de viviendas entregadas a la fecha: 2.056. SANTIAGO, octubre de 1957.

# El Banco del Estado, trascendental realización del Excmo. señor Ibáñez

El Banco del Estado de Chile es una de las más trascendentales realizaciones del Gobierno del Excmo. señor Ibáñez quien, con fecha 12 de junio de 1953 procedió a su creación mediante la firma del decreto con fuerza de ley N.º 125 y en uso de las facultades que le confirió la ley N.º 11.131.

El Banco del Estado se formó por la fusión de la Caja Nacional de Ahorros, Caja de Crédito Hipotecario, Caja de Crédito Agrario e Instituto de Crédito Industrial e instituyó sus operaciones el 1.º de septiembre de 1953.

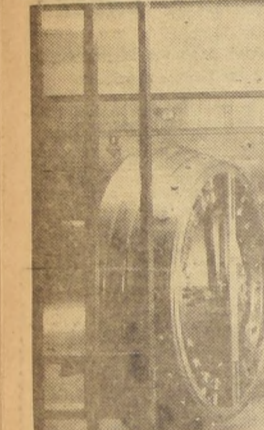

Puerta de entrada a la bóveda principal de las oficinas centrales del Banco del Estado. Corresponde al tipo más moderno de esta clase de instalaciones.

## LA COMPOSICION DEL DIRECTORIO DEL BANCO DEL ESTADO DE CHILE

Las altas directivas del Banco del Estado de Chile las ejerce un Directorio en el cual se encuentran representadas las principales entidades nacionales y cuyo Presidente y Vicepresidente son de nombramiento exclusivo de S. E. el Presidente de la República.

- La composición de este Directorio es la siguiente:
- Presidente, señor Emilio González González
  - Vicepresidente, señor Oscar Rincón Selgado
  - Director, señor Roberto Aldunate León
  - señor Eduardo Alessandri Rodríguez
  - señor Juan Antonio Coloma Melledo
  - señor Venancio Cofrepan Huenchual
  - señor Luis Correa Prieto
  - señor Raúl Gormás Molina
  - señor Federico Heilmann Reimers
  - señor Roberto Infante Rengifo
  - señor Luis Mackenna Shiel
  - señor Alvaro Orrego Barrios
  - señor Carlos Peña Román
  - señor Abraham Reynald Franco Gundán
  - señor Aniceto Rodríguez Arenas
  - señor Osvaldo Sainte-Marie Soruco
  - señor Mario Santander Denis
  - señor Mario Sáenz Valiente
  - señor Benjamín Videla Vergara
  - señor Rafael Zúñiga González

do grupo de personas en desmedro de los intereses generales, no es posible. Aún más, la regulación que sobre el crédito está ejercitando la directiva del Banco, cuyos favorables resultados se han comprobado suficientemente, han permitido evaluar técnicamente el crédito en forma absolutamente antieconómica, según se desprende claramente de los porcentajes referidos a la distribución de sus colocaciones.

Como banquero del Estado, la nueva institución está aportando beneficios en la simplificación del pago de contribuciones y en el movimiento de fondos relacionados con el Presupuesto Fiscal.

Con relación a los organismos de fomento, el Banco se ha constituido en el más eficaz auxiliar, orientando su crédito a las directivas técnicas y de política económica que el Supremo Gobierno establece sobre la base de los estudios realizados por los citados organismos.

En último término, para todos los hombres de empresa, mineros, industriales y agricultores, el Banco del Estado representa un positivo aliento, un factor de confianza cimentado en la realidad de la acción que la entidad presta en beneficio de las actividades productoras.

## SU PRINCIPAL FUNCION ES LA DE COORDINAR LAS FUNCIONES CREDITICIAS CON FINES EMINENTEMENTE PRODUCTIVOS

### LA INSTITUCION SIMPLIFICA EL MOVIMIENTO DE FONDOS DEL PRESUPUESTO FISCAL

Su misión social y de efectiva ayuda a las actividades productoras ha sido cumplida con creces

petitivo de las iniciativas de los productores.

#### ORGANIZACION INTERNA DEL BANCO

De acuerdo con su Estatuto Orgánico, el Banco debía organizarse como una institución bancaria, financiera y comercial, destinada a propender al desarrollo de las actividades productoras y a facilitar la circulación de bienes mediante una acción crediticia que conculcara, por sobre toda otra consideración, las necesidades fundamentales de la economía nacional.

#### DIRECTIVA SUPERIOR DE LA INSTITUCION

En conformidad a los preceptos de su ley constitutiva y a las disposiciones de la Ley General de Bancos, la institución se encuentra administrada por un Directorio del cual forman parte representantes de los Poderes Ejecutivo y Legislativo, de las principales sociedades agrícolas, mineras y fabriles, del comercio mayorista y minorista y de empleados y obreros.

#### PRIMEROS AÑOS DE TRABAJO

Desde que en sus primeros dos años de existencia el Banco del Estado necesitó dedicar especial atención a la nueva estructura de los servicios a su cargo, fusionando los correspondientes a la Caja Nacional de Ahorros, Agraria, Hipotecaria e Industrial, su misión social y de efectiva ayuda a las actividades productoras ha sido cumplida con creces y sin mayores tropiezos, si descontamos al mismo tiempo, el desarrollo de los proyectos del Supremo Gobierno destinados a mejorar el potencial económico nacional.

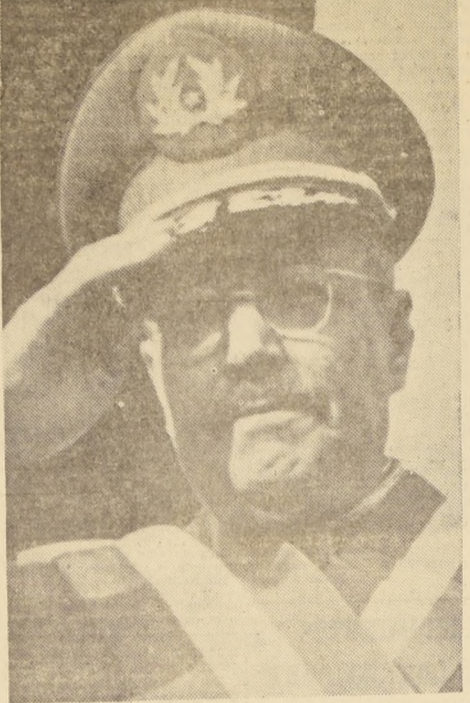

S. E. el Presidente de la República, Excmo. señor Carlos Ibáñez del Campo, a cuya creata vital se debe la creación del Banco del Estado, institución cuya cooperación es determinante para el progreso económico del país.

agrícolas, encendiendo, con frecuencia, a emisiones de papel moneda por intermedio del Banco Central.

#### AUMENTO DE LOS DEPOSITOS

Debe ser considerado como sin precedentes en la historia bancaria del país el aumento de los depósitos generales registrados por el Banco del Estado, aumento que es muy evidente al cierre del primer ejercicio, el 31 de diciembre de 1956. El total de 12.754 millones de pesos aportados por los organismos fusionados se elevó a la fecha citada, a 30.237 millones, aumento del 68,58 por ciento que acredita la confianza pública en la institución.

ganismo que agrupa, en un sistema previsional único, a todos los empleados con anterioridad a la fusión eran imponentes de otros organismos previsionales. Todo lo anterior demuestra, en rasgos generales, cuanto dice relación con la organización interna, política financiera y funcionamiento del Banco del Estado.

Con el propósito de simplificar al máximo los servicios, y aumentar su eficacia, el Banco del Estado ha fusionado las oficinas en todas aquellas localidades en que, con anterioridad a su creación existían, simultáneamente, sucursales por separado, de la Caja Nacional de Ahorros, de la Caja de Crédito Agrario y del Instituto de Crédito Industrial.

La fusión de las oficinas en cada localidad se realizó no solamente con el objeto de simplificar los servicios, sino, además, con la intención de dar a cada sucursal la mayor autonomía compatible con una reestructuración orgánica de carácter nacional.

Dentro de esa misma orientación, y en conformidad con las disposiciones de la Ley Orgánica, se procedió a la creación de Comités Locales para las agencias del Banco en aquellas capitales de provincias que, por su lejanía o importancia económica, así lo justificaban. El propósito esencial de esta medida es descentralizar el crédito, mediante autorizaciones directas hasta cierto margen de operaciones, sin necesidad de consultas a Santiago, pero con información a la oficina central.

Por otra parte, en los cuatro años de su funcionamiento, el Banco abrió nuevas oficinas, en Santiago, sucursales Huastotas, en Chile Chico, Santa Bárbara y Panguipulli.

Se procedió también a organizar la Sección Cambios Internacionales para encauzar las actividades del comercio exterior hacia fines productivos.

A través de esta Sección se han acogido las operaciones relativas a la renovación de la flota mercante, a la adquisición de barcos balnearios, a la interacción de maquinaria agrícola e implementos de labranza, a la compra de ganado de raza y otras relacionadas con el progreso de la producción.

#### LAS RELACIONES CON EL ESTADO

En su calidad de agente financiero del Fisco, el Banco es el depositario de todos los ingresos del Estado a través de la denominada Cuenta Única Fiscal. Por lo que respecta a los préstamos concedidos al Fisco, a las repúblicas y a los organismos estatales, Municipales, etc., el saldo total registrado al 30 de septiembre del presente año fue de \$ 5.816.084.000, cifra que representa únicamente el 8,39 por ciento del volumen general de las colocaciones.

#### PREVISION SOCIAL PARA LOS EMPLEADOS

Dentro de la organización del Banco se tuvo también en cuenta lo relativo a la previsión social de sus empleados. Bajo el patrocinio del Supremo Gobierno, fue creada la Caja de Previsión y Estimulo del Personal, orga-

ganismo que agrupa, en un sistema previsional único, a todos los empleados con anterioridad a la fusión eran imponentes de otros organismos previsionales. Todo lo anterior demuestra, en rasgos generales, cuanto dice relación con la organización interna, política financiera y funcionamiento del Banco del Estado.

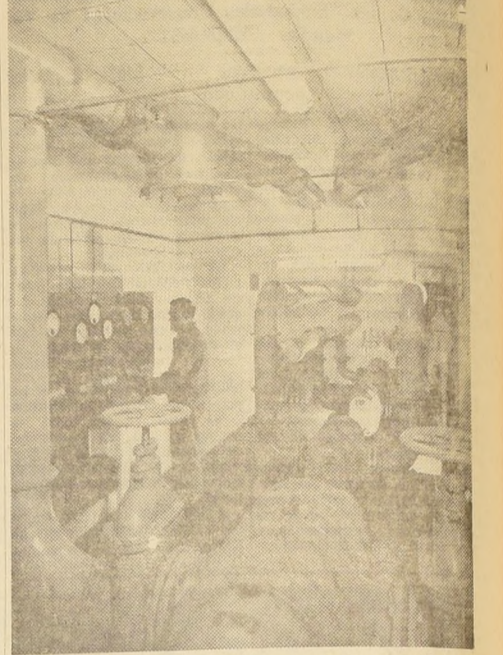

Notable es el sistema automático de correos neumáticos que funciona en el edificio principal del Banco del Estado. El grabado da una impresión de la central de este servicio que cuenta con 36 estaciones internas.

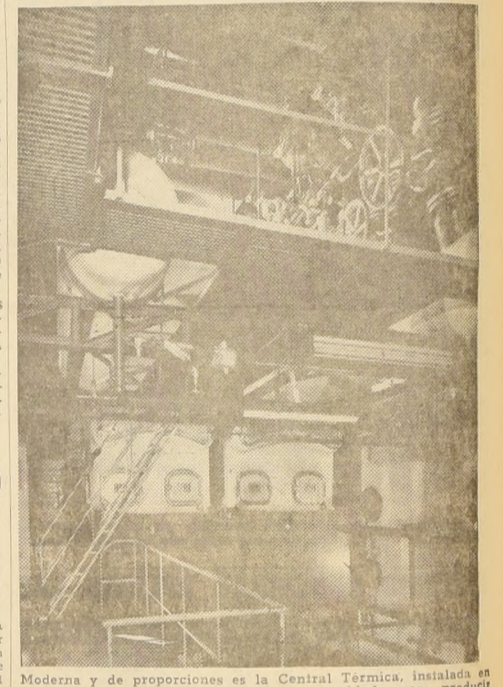

Moderna y de proporciones es la Central Térmica, instalada en el edificio principal del Banco, con capacidad para producir 6.000.000 de calorías por hora.

# Especial atención presta el Banco del Estado al fomento del ahorro

Los sistemas de estímulo han sido complementados con sistemas hipotecarios y otros alicientes

Una especial atención ha prestado el Banco del Estado a las funciones relacionadas con el ahorro que anteriormente estaban exclusivamente encomendadas a la Caja Nacional de Ahorros.

De acuerdo con ello, el Banco elevó del 4 al 3 por ciento el interés del ahorro a plazo, y del 1 al 3 por ciento el correspondiente a los depósitos a la vista. Se han puesto en práctica a través de programas de estímulo, con apreciables recompensas en dinero, que han sido complementadas con préstamos hipotecarios destinados a la construcción de habitaciones, con cesión de becas para estudiantes y premios a establecimientos educacionales, al ahorro obrero y al estudiantado e imponentes en general.

En los cuatro años de funcionamiento del Banco se ha invertido la suma de \$ 80.000.000 en estas iniciativas.

Con el fin de facilitar los trámites de los imponentes de la Sección Ahorros se obtuvo la autorización del caso para ofrecer en las dependencias reguladas por las disposiciones de la jornada única un horario extraordinario de atención de 14.30 a 18 horas, además del horario normal de 9 a 13 horas.

#### PRESTAMOS HIPOTECARIOS

Se ha implantado para los imponentes de la Sección Ahorros un servicio especial de préstamos hipotecarios, mediante el cual se ha facilitado a gran parte de ellos la adquisición de un bien raíz.

Un enorme edificio como el de las oficinas principales del Banco del Estado contiene numerosas maquinarias de todo orden, cuyo funcionamiento debe ser debidamente controlado. El grabado muestra la moderna sala desde la cual se regula y controla el funcionamiento de los diversos mecanismos.

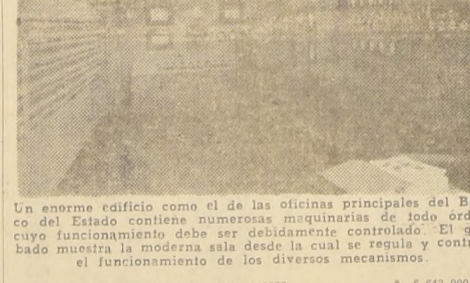

En los cuatro años de funcionamiento del Banco del Estado se ha invertido la suma de \$ 80.000.000 en estas iniciativas.

#### VOLUMEN DE LOS DEPOSITOS DE AHORROS

La curva ascendente del volumen de los depósitos de ahorro en los cuatro años de vida de la institución demuestra la confianza del público en ella.

#### Ayuda del Banco a obras de progreso nacional es digna de ser mencionada

La acción del Banco del Estado para ayudar a obras de progreso nacional es digna de ser mencionada. De acuerdo con la orientación de su política financiera, la institución adquirió importantes partidas de bonos y acciones para la construcción de obras de progreso nacional. Del mismo modo se adquirieron debentures de la Compañía de Acero del Pacífico, acciones de la Sociedad Constructora de Establecimientos Educativos y de la Empresa Nacional de Electricidad.

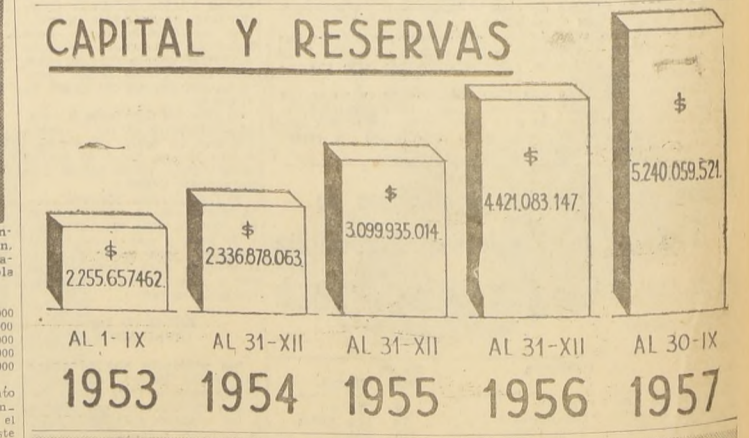

Aspecto del moderno edificio de las oficinas centrales del Banco del Estado. Su construcción se encuentra a tono con la importancia de la institución y ha significado un magnífico aporte al progreso urbanístico de la capital.

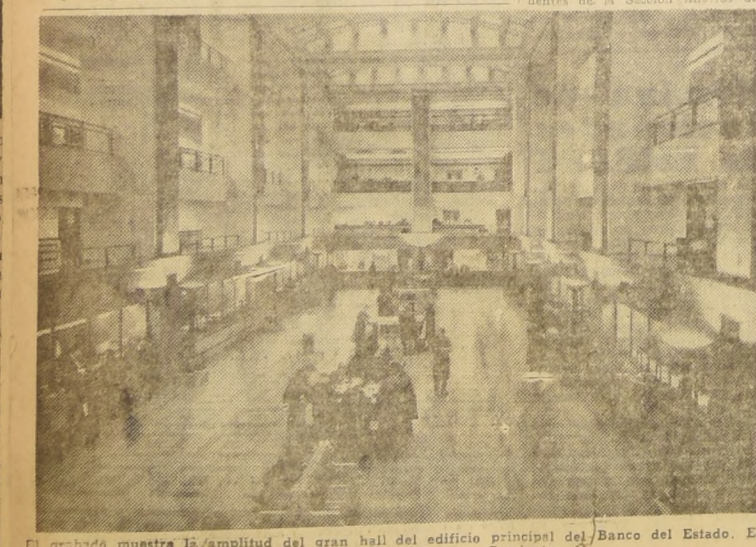

El grabado muestra la amplitud del gran hall del edificio principal del Banco del Estado. En él funcionan las oficinas de Cuentas Corrientes.

# DISTRIBUCION EQUILIBRADA DEL CREDITO ENTRE LAS ACTIVIDADES FUNDAMENTALES DE NUESTRA ECONOMIA

Es una de las finalidades del Banco del Estado que ha sido debidamente cumplida por la institución

Las cifras de las colocaciones acreditan la ayuda efectiva prestada a las actividades productoras

La política crediticia del Banco del Estado ha tendido, fundamentalmente, a fortalecer el plan de estabilización monetaria del Gobierno. De acuerdo con el programa de una estricta disciplina de los créditos, dándose preferencia a los destinados a favorecer la producción.

Las cifras de las colocaciones que damos a continuación son importantes no solamente por su monto, sino por la distribución equilibrada de los créditos entre las actividades fundamentales de la economía nacional. El Directorio del Banco se ha preocupado de mantener al respecto, una cierta proporcionalidad, a fin de dar marco estable a los créditos al desarrollo de los negocios y de la producción.

Además del apreciable incremento de las colocaciones agrícolas,

merece destacarse el no menos importante de las colocaciones para la industria, que se ha debido al decidido apoyo que, en forma de líneas de crédito, han obtenido numerosas industrias nacionales en proceso de expansión.

Colocaciones	Total	Porcentaje
Agricultura .....	\$ 34.507.732.000	50,96 %
Industria .....	18.076.426.000	26,69
Comercio .....	6.408.788.000	9,46
Corredores .....	328.831.000	0,49
Profesionales .....	994.701.000	1,47
Otras colocaciones .....	1.387.882.000	2,34
Fisco, reparticiones gubernativas, Municipalidades .....	5.816.064.000	8,50
Total general .....	\$ 67.720.244.000	100,00 %

**LA AYUDA A LA AGRICULTURA.** De acuerdo con su política de reordenación del crédito, el Banco del Estado ha distribuido una parte apreciable de sus disponibilidades a la agricultura.

Se le ha otorgado a otorgar ayudas importantes para la realización de planes de riego en las provincias de Concepción y Ríbio. Se han concedido créditos para el mejoramiento de los suelos, otorgando no solamente los capitales necesarios a tal efecto, sino también los fertilizantes y abonos, así como los implementos de labranza y maquinaria agrícola.

En cuanto a siembras, se ha ayudado a los agricultores para que lleven a cabo cultivos especiales, de especial importancia para el consumo nacional, como es el caso del trigo, el arroz y la remolacha azucarera.

El Banco ha cooperado también, en forma eficaz, a la aplicación del programa de extensión agrícola, otorgando créditos de importancia a las asociaciones de medianos y pequeños agricultores que actúan bajo la tución técnica del Ministerio de Agricultura.

Por lo que respecta a la ganadería, es interesante destacar que el

Banco ha dado especiales facilidades para el descuento de letras lancadas, destinando importantes cantidades para la compra de ganado y la importación de vaquillas, con el fin de propender al aumento de la producción de carne y leche y ha dado también facilidades a los vendedores y criaderos.

No se ha detenido la acción del Banco del Estado en tales aspectos de la industria agrícola, pues también ha otorgado créditos para la electrificación rural y para el fomento mecánico. Por otra parte, cuando se han hecho presente factores adversos para la producción agrícola, originados por fenómenos climáticos, se ha apresurado a ampliar sus efectos mediante el aplazamiento de las obligaciones derivadas de los créditos concedidos en cooperación al financiamiento de los trabajos de recuperación.

Como puede verse en el cuadro estadístico que encabeza este Departamento Agrícola, al 30 de septiembre del presente año, alcanzaba a \$ 34.507.732.000, cifra que representa el 50,96 por ciento de las colocaciones totales.

**DETALLES DE LA AYUDA A LA INDUSTRIA.** La ayuda a la industria ocupa el segundo lugar en las colocaciones del Banco. Toda aquella industria que tiene relación con el consumo de artículos esenciales y, por consiguiente, está relacionada con el bienestar de la población, han recibido el apoyo del Banco del Estado importantes créditos que han contribuido a su desarrollo. Con ello no solamente se ha logrado incrementar el potencial industrial del país y contribuir a restar las alzas del costo de la vida, sino también un substancial ahorro de divisas. Se ha contribuido, al mismo tiempo, a independizar al país del extranjero en cuanto al aprovisionamiento de artículos de uso esencial.

Notoria importancia para la economía nacional es la asistencia económica que se ha dado a los armadores para la adquisición de barcos de cabotaje que han incrementado la flota mercante nacional y los créditos otorgados para la adquisición de barcos balnearios y pesqueros, con lo cual se han multiplicado las actividades destinadas al aprovechamiento integral de la riqueza biológica que nos ofrece el Océano Pacífico.

La industria metalúrgica, por su parte, ha contado con facilidades, especialmente consultadas para ella. Múltiples son las empresas industriales de todo orden que han sido favorecidas con la política crediticia de la institución. La Empresa Nacional de Petróleo, la Industria Azucarera Nacional, la Industria Salitrea, las compañías carboníferas, las sociedades mineras, las textiles, la industria química y conservera, las empresas de transportes aéreos, terrestres y marítimos y las de locomoción colectiva, las fábricas de artículos alimenticios y otras de carácter esencial, como la ENDESA, y las empresas de la construcción, han contado con fuertes cuotas crediticias.

Las colocaciones destinadas a la industria que ascendieron al 30 de septiembre último, a \$ 18.076.426.000, equivalen al 26,69% del total de créditos otorgados por la institución.

## LA AYUDA AL COMERCIO.

El Banco del Estado ha tenido muy en cuenta el papel que desempeña el comercio dentro de la vida económica del país, en cuanto facilita la distribución y consumo de la producción.

De acuerdo con este concepto el Banco ha atendido debidamente las necesidades mercantiles, concediendo importantes créditos tanto al comercio mayorista como minorista.

La importancia de estos créditos se aprecia en el hecho de ocupar el tercer lugar en el orden de las cifras de las colocaciones que por este capítulo, ascendieron, al 30 de septiembre último, a \$ 6.408.788.000, suma equivalente al 9,46% del volumen general de la institución.

**APLICACION DEL PEQUEÑO CREDITO.** El Banco ha procedido también a la aplicación de un sistema de pequeños créditos controlados, servicio que se encuentra de la institución. La finalidad de estos créditos es la de favorecer a las clases modestas, a los profesionales que necesitan capital para adquirir instrumental, a los artesanos para que instalen pequeñas industrias, a los obreros que necesitan herramientas, a las dueñas de casa

para que adquieran telares o máquinas de coser, y, en general, a todos los ciudadanos que necesitan un pequeño capital para llevar a cabo una labor productiva.

El pequeño crédito tiene una finalidad eminentemente social y, pese a no reportar beneficio financiero alguno a la institución, ha sido mantenido, dados los efectos de beneficio general que de él se esperan.

En su concreción prevalecen la solvencia y el espíritu de empresa de los interesados por sobre toda otra consideración, cualidades que han hecho materializarse iniciativas que están llamadas a ser la base de florecientes industrias.

A la fecha los préstamos vigentes por este tipo de crédito ascendían a 2.354 con un monto, al 30 de septiembre de 1957, de \$ 329.000.000.

**PRESTAMOS A PEQUEÑOS INDUSTRIALES.** De acuerdo con la ley 11.940, promulgada últimamente, el Banco del Estado deberá destinar una cuota no inferior al 3% de las colocaciones realizadas al anterior, para otorgar préstamos a pequeños industriales. De las sumas consultadas con tal fin el 20% deberá reservarse a los

agregados de las escuelas técnicas del Estado o de establecimiento particulares de la misma especie, los cuales se ha reconocido como cooperadores de la misión educacional del Estado.

Las finalidades del nuevo servicio son las de capacitar económicamente a los artesanos y técnicos para el establecimiento de pequeñas industrias consiguientes a su especialidad.

Esta actividad constituye un verdadero gran crédito con fines sociales de fomento industrial y de formación del artesano nacional.

**LOS CREDITOS A LARGO PLAZO.** Una labor de trascendencia ha llevado a cabo el Banco en lo que respecta a los créditos a largo plazo.

Al crearse el Banco y producirse la fusión de las instituciones que de él forman parte, los préstamos en bonos hipotecarios totalizaban \$ 2.739.270.379. En los años transcurridos su monto ha crecido hasta totalizar \$ 8.135.712.904 al 30 de septiembre próximo pasado.

En el otorgamiento de estos créditos se ha tenido en cuenta una escala de prioridades en forma que de su inversión se derive beneficio para el mayor número de habitantes. Se ha dado preferencia a la edificación de habitaciones para obreros y empleados. Como efecto secundario de ellos, debe tenerse en cuenta la ayuda indirecta que han significado para todos las industrias que viven de fomento de la construcción y que en su totalidad, son eminentemente nacionales.

Las emisiones de bonos hipotecarios han contribuido igualmente al éxito de los planes de fomento agrícola sustentados por el Supremo Gobierno.

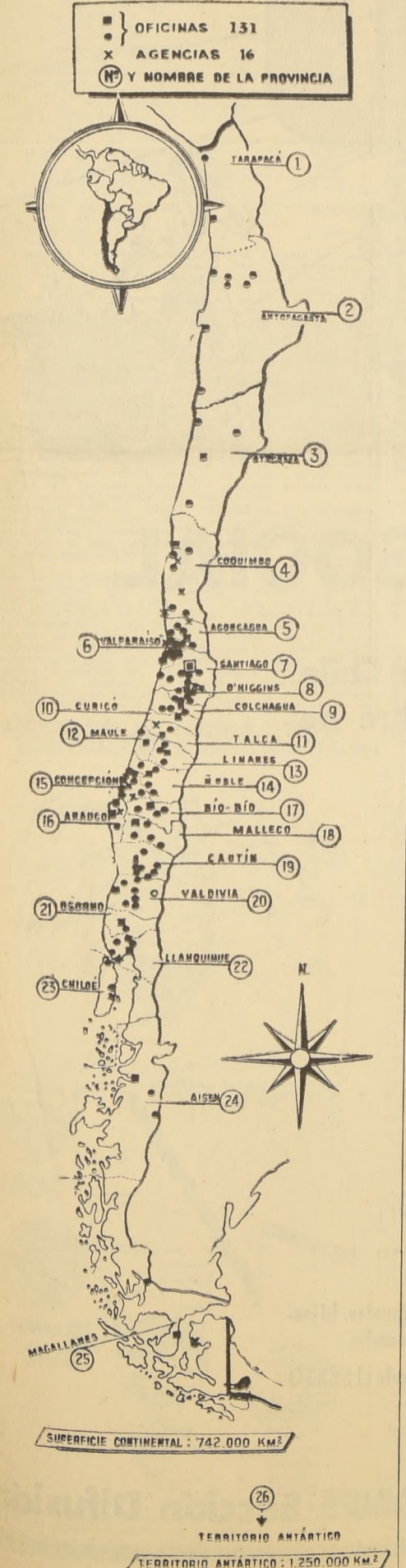

### OFICINAS Y AGENCIAS DEL BANCO DEL ESTADO DE CHILE

PROVINCIA:	CAPITAL:	CIUDAD o PUEBLO:
(1) TARAPACA	IQUIQUE	ARICA *
(2) ANTOFAGASTA	ANTOFAGASTA	TOCOPILLA MARIA ELENA P. DE VALDIVIA CHUQUICAMATA CALAMA * TALTAL
(3) ATACAMA	COPIAPO *	CHASARAL POTRERILLOS VALENAR *
(4) COQUIMBO	LA SERENA **	VICUÑA * COQUIMBO OVALLE ** ILLAPEL * SALAMANCA *
(6) ACONCAGUA	SAN FELIPE **	CABILDO * LA LIGUA * PUTAENDO * LOS ANDES *
(8) VALPARAISO	VALPARAISO	PRAT - ALMENDRAL LA CALERA * LLAY-LLAY * QUILLOTA * SAN FCO. DE LIMACHE * VILLA ALEMANA * QUILPUE * VINA DEL MAR * CABABLANCA
(7) SANTIAGO	SANTIAGO	PRINCIPAL B O'HIGGINS 1111 ** - ALAMEDA AVDA. MATTA BANDERA BRASIL ESTACION OFCS. HUERFANOS 1202 INDEPENDENCIA EN MATUCANA SUNOA STGO. PROVIDENCIA QUINTA NORMAL RECOLETA SAN MIGUEL VICUÑA MACKENNA SAN ANTONIO * SAN BERNARDO * FUENTE ALTO * TALAGANTE MELIPILLA * BUIN *
(8) O'HIGGINS	RANCAGUA *	GRANEROS * DORIHUE * REQUINOA * RENGO * PEUMO * SAN VICENTE DE TAGUA-TAGUA *
(9) COLCHAGUA	SAN FERNANDO *	SANTA CRUZ * NANCAGUA * CHIMBARONGO *
(10) CURICO	CURICO *	
(11) TALCA	TALCA **	MOLINA *
(12) MAULE	CAUQUENES *	CONSTITUCION *
(13) LINARES	LINARES **	SAN JAVIER * VILLA ALEGRE * PARRAL *
(14) RUBLE	CHILLAN **	QUIRIHUE * SAN CARLOS * EULINES * YUNGAY *
(15) CONCEPCION	CONCEPCION **	COELEMU * TOME * TALCAHUANO CABRERO * CORONEL * LOTA * YUMBEL *
(16) ARAUCO	LEBU *	ARAUCO * CANETE *
(17) RIO-BIO	LOS ANGELES **	NACIMIENTO * MULCHEN ** SANTA BARBARA *
(18) MALLECO	ANGOL **	COLLIPULLI * VICTORIA * TRAIGUEN * CURACAUTIN *
(19) CAUTIN	TEMUCO **	LAUTARO * CARAHUE * NUEVA IMPERIAL * CUNCO * FREIRE PIRULQUEN * GORBEA * VILLARRICA * LONCOCHE *
(20) VALDIVIA	VALDIVIA **	LANCO * PANGUIPULLI (por abrir) SAN JOSE DE LA MARIQUINA * LOS LAGOS * PAILLACO * LA UNION * RIO BUENO *
(21) OSORNO	OSORNO **	RIO NEGRO *
(22) LLANQUIHUE	PTO. MONTT **	FRESIA * FRUTILLAR * PUERTO VARAS * MAULLIN *
(23) CHILOE	ANCUD *	CASTRO **
(24) AISEN	PUERTO AISEN *	COYHAIQUE * CHILE CHICO *
(25) MAGALLANES	PUNTA ARENAS *	PUERTO NATALES * X P. Porvenir
(26) TERRITORIO ANTIARTICO		

\* Con Sección Agrícola \*\* Con Sección Agrícola y Comercial - - Con Sección Industrial

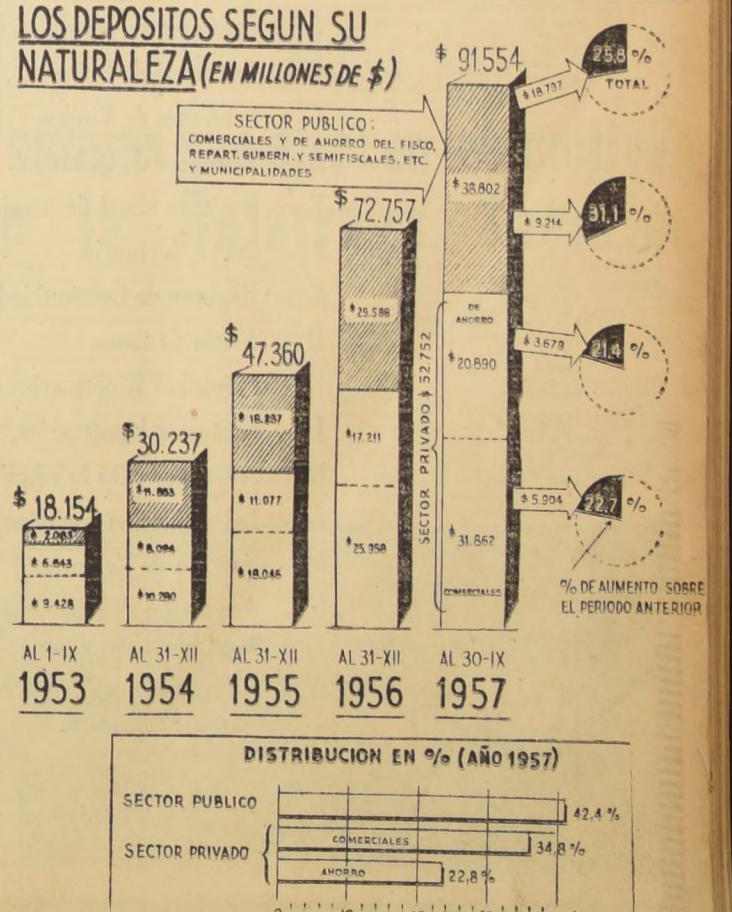
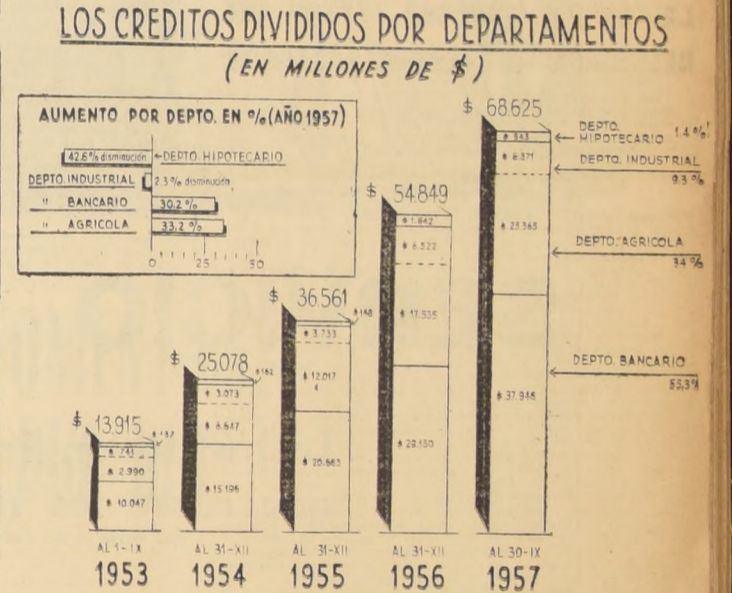
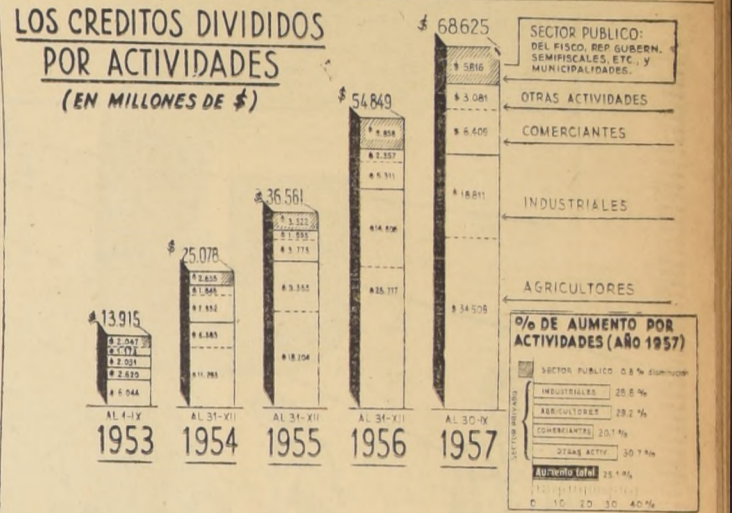



## SERVICIO DE SEGURO SOCIAL

La Institución Previsional Obrera más importante de Chile que cubre los riesgos y otorga beneficios al hombre de trabajo y su grupo familiar.

- A.- Pensiones de Invalidez (Total y Parcial).
- B.- Pensiones de Vejez.
- C.- Pensiones de Viudez.
- D.- Pensiones de Orfandad.
- E.- Reajuste anual de pensiones.
- F.- Cuota Mortuoria.
- G.- Régimen de Continuidad de la Previsión.
- H.- Venta de Casas.
- I.- Préstamos Hipotecarios para ampliación, reparación y terminación de casas.
- J.- Préstamos hipotecarios, individuales y colectivos, para edificación de viviendas.
- K.- Préstamos para la adquisición de bienes muebles (Literas con colchones y máquinas de coser).
- L.- Indemnización por años de Servicios.
- M.- Auxilio de Cesantía.
- N.- Asignación Familiar por padres (inválidos o mayores de 65 años), esposa, hijos legítimos, naturales, hijastros, adoptivos y madre viuda de cualquiera edad, tanto de asegurados activos como de pensionados.
- O.- Asignación familiar Pre-Natal para la asegurada y para la cónyuge del imponente, a contar desde el SEXTO mes de embarazo.

DEPARTAMENTO de RELACIONES · Sección Difusión









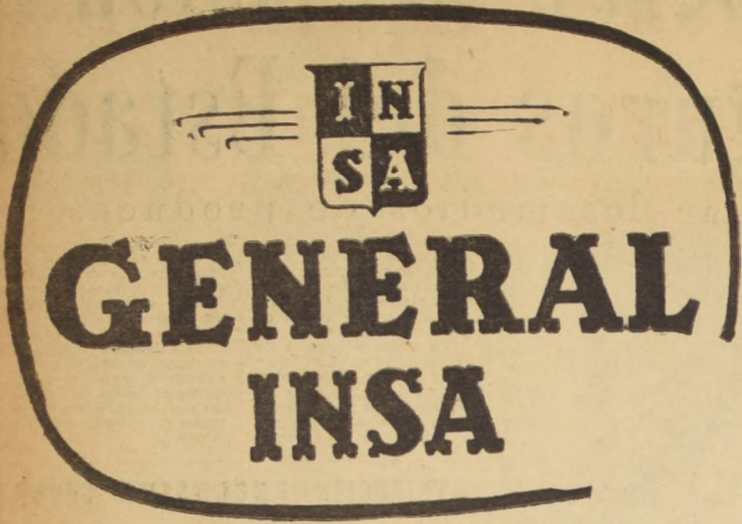

Una empresa que avanza  
**INDUSTRIA NACIONAL  
 DE NEUMATICOS S. A. (INSA)**

**PRODUCCION TOTAL DE NEUMATICOS**

1945 46	1950 51	1957 58
65.123	112.721	240.000

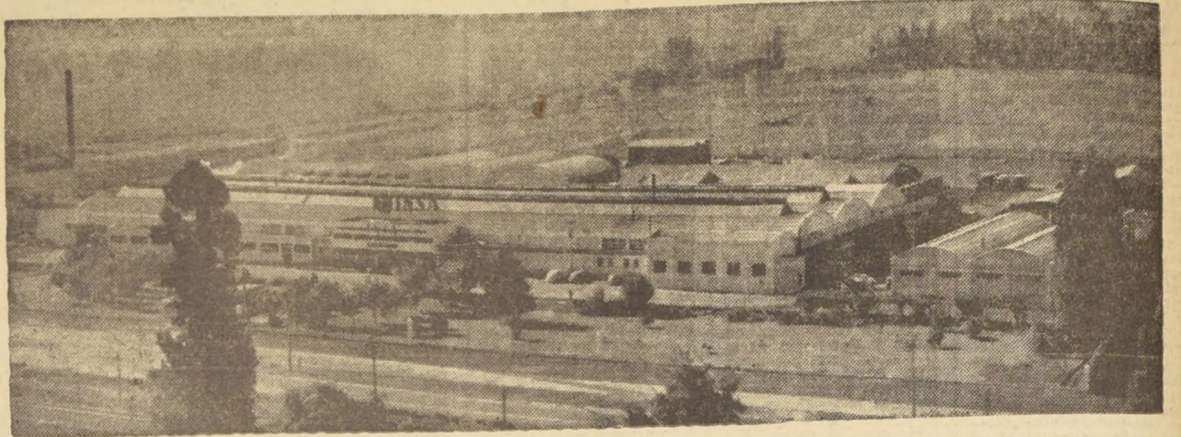

La Industria Nacional de Neumáticos S. A. INSA, se encuentra actualmente en pleno proceso de ampliación de su capacidad de producción, tanto en lo referente a neumáticos y cámaras de las diversas medidas, como en lo relativo a los otros productos que entrega la fábrica en su planta de Maipú, tales como baterías, correas transportadoras y transmisoras, mangueras industriales (de presión) y de jardín, fenolita plástica, telas impregnadas y gomas para piso de automóviles.

Gracias a un contrato celebrado por INSA con la firma norteamericana General Tire and Rubber Company, que le presta su asistencia técnica, la empresa pudo adquirir y poner en producción a comienzos de este año, un conjunto de nuevas y modernas maquinarias, con un valor total de US\$ 600.000. Mediante ellas, y contando ahora con un abastecimiento normal de materias primas, está en condiciones de satisfacer sobradamente todas las necesidades de neumáticos y cámaras en la agricultura, la minería, la industria, el comercio, la locomoción colectiva y particular, etc.

La capacidad actual de INSA en la producción de neumáticos alcanza a 240 mil unidades al año, cifra que sobrepasa a la correspondiente a las necesidades normales del país, que se estiman entre 225 y 230 mil unidades anuales. Sin embargo, la demanda efectiva actual es considerablemente menor, como consecuencia de la contracción que se advierte en diversas actividades productoras, alcanzando tan sólo a 175 ó 180 mil unidades al año. Esta situación ha obligado a INSA a limitar su producción, reduciendo los turnos de trabajo en su planta.

No obstante la transitoria disminución de la actividad económica, la Empresa ha insistido en llevar a la práctica sus planes de aumento de su capacidad de producción, a fin de estar en condiciones de satisfacer cualquier aumento previsible en las necesidades nacionales. Aparte de la ya citada inversión de US\$ 600.000, INSA está adquiriendo e instalando nuevas maquinarias que le permitirán aumentar su producción a un nivel suficiente para cubrir el incremento de la demanda hasta 1962, inclusive, considerando en esta última el abastecimiento de neumáticos para tractores y maquinarias agrícolas, de las necesidades que se derivarán de la realización del Plan de Desarrollo Agrícola y de Transportes, del crecimiento vegetativo de la actividad nacional y del uso de nuevos elementos de trans-

portes, tales como las motonetas. Las inversiones en este sentido pueden estimarse en aproximadamente unos US\$ 250.000 en maquinaria.

Las autoridades de INSA estiman que a fines de este año, la planta de Maipú tendrá ya una capacidad de producción anual igual a 300 mil neumáticos.

En cuanto a la fabricación de baterías, se ha alcanzado un ritmo de 3.200 unidades al mes, con un aumento del 50% sobre la producción registrada en 1956, lo que revela la amplia y favorable acogida encontrada en el mercado. A corto plazo se espera llegar a fabricar unas 5.400 unidades mensuales.

En los demás rubros que produce INSA, también se han advertido significativos incrementos anuales en la producción, y actualmente se elaboran productos, tales como mangueras de jardín, mangueras reforzadas para minas, bencina, etc., correas de transmisión, transportadoras, formalita plástica, telas engomadas, etc., productos todos de gran aceptación en el mercado por su excelente calidad y que han contribuido a reemplazar, en gran parte, las respectivas importaciones.

El 70% de las acciones de INSA pertenecen a

inversionistas chilenos. El 30% restante lo posee la firma norteamericana General Tire and Rubber.

La planta de INSA cuenta con un personal compuesto por 199 empleados y 450 obreros, todos los cuales perciben remuneraciones que pueden compararse favorablemente con las de cualquier otra industria manufacturera, gozando, además, de otras regalías, tales como: una población construida en terrenos inmediatos a la planta, servicios médicos y dentales en toda su gama; ambulancia, locomoción gratuita para quienes no viven aún en la población; casino, economato, escuela, campo de deportes (el que cuenta con una cancha de fútbol que está considerada como una de las mejores del país), etc.

La empresa dispone de un escaso número de técnicos extranjeros, los que se esfuerzan constantemente por perfeccionar técnicamente al personal chileno. Esta labor ha dado tan buenos resultados, que dos altos técnicos formados por INSA están ahora prestando sus servicios en fábricas similares del exterior: uno en la General de España y otro en la Fábrica FATE, de Argentina.

—Nos enorgullecemos— dijo a LA NACION el señor De Francis, gerente de INSA—, de las oportunidades que brindamos a los que demuestran inte-

rés en perfeccionarse, y tenemos que reconocer que, en su conjunto, el operario chileno ha respondido muy bien; su productividad, en cuanto a INSA se refiere, es comparable y a veces superior a la del personal de fábricas similares, y mayores de la cadena general en otros países.

INSA ahorra al país alrededor de un dólar por cada kilo de neumático producido. Como el consumo nacional anual, en circunstancias normales, puede estimarse entre 5,5 y 6 millones de kilogramos, y como INSA abastece por el momento aproximadamente el 80% de las necesidades del país, el ahorro efectivo de divisas es del orden de los 4,5 a 5 millones de dólares al año, en el rubro neumáticos. Existe, además, una economía adicional de divisas por la fabricación de cámaras, baterías y productos para consumos industriales. Este ahorro de medios de pago sobre el exterior —que hoy es de imprescindible necesidad, dada nuestra escasa disponibilidad cambiaria— aumenta constantemente a medida que la empresa incrementa su producción.

En relación a este aspecto, cabe destacar que INSA no ha formulado oposición alguna a la importación de neumáticos, siempre y cuando ella no goce de franquicias y privilegios de excepción.

INSA, como queda señalado, no teme a la competencia leal del neumático importado, tanto porque la calidad de sus productos es perfectamente comparable con la de los similares extranjeros, como porque sus precios de venta al público resultan en la actualidad un 20% más bajos que los neumáticos importados.

INSA, al igual que las grandes industrias similares de Norte América y Europa, vende sus productos garantidos contra fallas de fabricación y su venta se realiza a través de una cadena de concesionarios industriales, instalados desde Arica a Magallanes, los que cuentan con personales especializados en la propia fábrica de INSA, en Maipú, para dar atención eficiente y servicio gratuito a los consumidores de neumáticos nacionales, disponiendo de amplios stocks.

—Los consumidores del país pueden estar seguros de que INSA satisfará perfectamente sus necesidades presentes y futuras. El directorio de la empresa está empeñado en seguir llevando a la práctica todos los planes de ampliación y modernización de la planta, a fin de poder seguir entregando productos garantidos en su calidad y a precios equitativos— concluyó el señor De Francis.

**tuve una infancia precoz...**

Mi desarrollo fue rápido. Creé un tropezón, fortalecido por el tónico de un estímulo constante. Empecé a caminar con decisión hacia los anchos horizontes que se ofrecían a una industria de tanta importancia para el porvenir de Chile. Camiones y automóviles seguían entrando sobre ruedas, pero yo sobre un apreciable porcentaje de neumáticos y cámaras fabricados por brazos chilenos. Por cierto que también esos vehículos llevaban su carga bien puesta: La batería General Insa, de "arranque" instantáneo. —INSA — me asegurabas —, te seguiré muy lejos. ¡Y voy a ir lo lejos que todos los caminos de Chile!



**nací en 1944...**

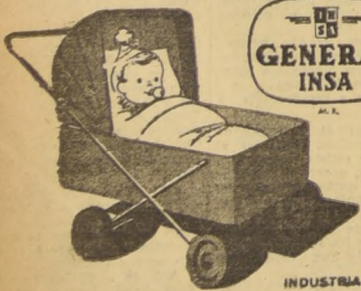

Jubiloso me recibí este acontecimiento. Por ese tiempo, los camiones y automóviles andaban sobre ruedas, pero sobre ruedas con neumáticos importados. ¡Y el alma de esos vehículos, la batería! También seguía de afuera. Tráscendental tarea la separar a mi destino de recién nacido. Mi nombre de pila fue General Insa y cobijé una esperanza para el progreso chileno.

INDUSTRIA NACIONAL DE NEUMATICOS S.A.

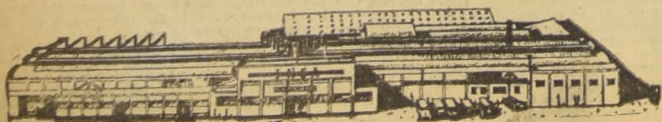

El consumo de productos nacionales de calidad a precios equitativos representa una contribución efectiva al ahorro de divisas y al saneamiento de la economía.

**...y en 1957 me pongo pantalones largos**

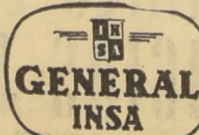

A los 14 años de edad me pongo pantalones largos. Vale decir, estoy en condiciones de responsabilidad del abastecimiento total de neumáticos, cámaras y baterías para la inmensa mayoría de vehículos en circulación. Los camiones y automóviles que transitan por los caminos del centro, norte y sur del país lucen el sello de mis productos, plenamente acreditados por su indubitable calidad. ¿No creen Uds. que todo esto es suficiente causa para que hasta ahora me sienta satisfecho? El estímulo que recibo de todos los chilenos me da ánimos para continuar en esta labor al servicio de las necesidades de un pueblo en acelerada marcha. Son, pues, los míos, auténticos pantalones largos, que representan mayoría de edad y capacidad, adquiridas con esfuerzo y dedicación.

INDUSTRIA NACIONAL DE NEUMATICOS S.A.





# UN LUSTRO DE GOBIERNO

4 de Noviembre de 1952

4 de Noviembre de 1957



## Homenaje de la ILUSTRE MUNICIPALIDAD DE VALPARAISO

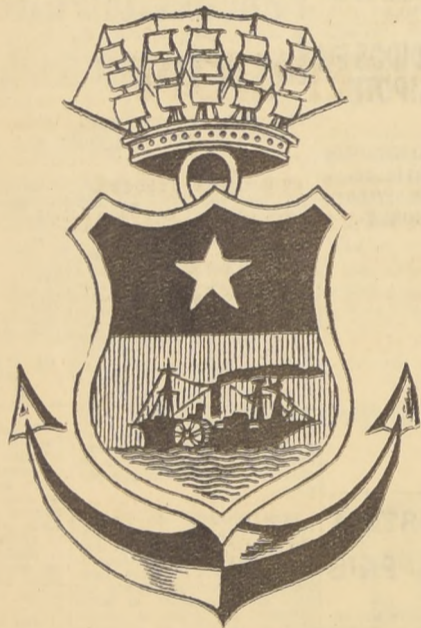

SEÑOR

### PEATON

OBSERVE LAS DISPOSICIONES DEL TRANSITO

AL CRUZAR UNA CALLE HAGALO SIEMPRE POR LAS ESQUINAS; NO LO HAGA EN MITAD DE CUADRA

MIRE AL CARABINERO O AL SEMAFORO; DEFIENDEN SU VIDA

### CONDUCTORES

CONDUZCAN SUS VEHICULOS CON CUIDADO Y EVITEN ACCIDENTES; HAGANLO SIEMPRE POR LA DERECHA; RESPETEN LAS SEÑALIZACIONES DE TRANSITO E INDICACIONES DE LOS CARABINEROS

### SEÑALIZACIONES

(FONDO AMARILLO, LETRAS Y LINEAS NEGRAS)

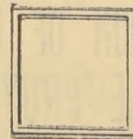

BOMBEROS, ESCUELAS, CURVAS, PUENTES, CAMINOS CORTADOS, EMPALMES, CARRETERAS.



DETENERSE

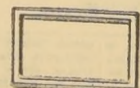

DISTANCIAS, CARABINEROS, NOMBRE DE CIUDADES



CRUCE FERROVIARIO

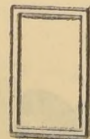

VELOCIDADES; NO ESTACIONAR; CONSERVE SU DERECHA

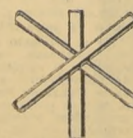

CRUCE O PASO NIVEL FERROVIARIO



INDICAN RUTA (Fondo azul) letras blancas

DIRECCION del TRANSITO MUNICIPAL de VALPARAISO

# Dos millones y medio de clientes

La Caja de Crédito Popular se ha convertido en la "tía" de un tercio de Chile

SE PUEDE CONSEGUIR 30 MIL PESOS EN MEDIA HORA

Si usted necesita treinta mil pesos, los puede obtener en media hora. La "Tía Rica" se los presta... siempre que usted le lleve algo en garantía. Pero no es fijada: recibe desde un paraguas hasta un abrigo de pieles, desde una silla desvencijada hasta un automóvil, o desde un par de aros de fantasía hasta un pendiente de brillantes. Todo tiene precio, y por todo se puede obtener algo. En sus almacenes hay cucharas, platos, máquinas de escribir, zapatos, relojes de oro, lapiceros fuente, serruchos, martillos, cornetas, bombos y cuanto la mente humana pueda imaginar. Algunas son cosas simples como la máquina fotográfica, que se compró en la época de las vacas gordas, y está allí, callada, en espera de que vuelva el buen tiempo. Otras, en cambio, son recuerdos sentimentales, como el anillo de matrimonio o el reloj que en su tapa interior lleva escrito: "A mi querido hijo..."

La "Tía" es una señora joven, tiene apenas treinta y seis años, pues nació en 1921, e inmediatamente los sobrinos acuden con solicitudes a ella. Ese primer año realizó 17.984 operaciones, y luego, con el andar del tiempo, fueron aumentando, tanto, que ahora efectúa ese mismo número en dos días.

Pero... llamémosla por su nombre: Dirección de Crédito Prendario. Lo que los "sobrinos" conocen son las Cajas de Crédito Popular, que dependen de ella, y es a éstas a quienes en realidad, llaman "Tía".

En 1921, cuando la primera Caja abrió sus puertas, la gente le tenía un poco de vergüenza. El que llegaba hasta ella, en el natural afán de ocultar su pobreza, lo hacía temeroso de ser visto, con certeza de encontrarse frente al "agenciero" de un pectivo. Y sólo se recurría a ella cuando se habían agotado todos los medios de obtener dinero por otras vías. Hoy es distinto. La Caja de Crédito se ha convertido en el banco de la clase media, y no son pocos los industriales que para cubrir un compromiso de cien o doscientos mil pesos, golpean a las puertas de la "Tía". Allí las operaciones son rápidas, y en media hora se pueden obtener treinta mil pesos. Luego se enlignan los pasos hacia otra sucursal; otra media hora y otros treinta mil, y así hasta que se

por ella. La explicación es fácil; los gustos femeninos son tan caprichosos y los trajes negros sólo se usan en los entretiros y en los matrimonios. Los individuos altos y los gordos tampoco son buenos "sobrinos" de la Caja, pues su ropa, si no es rescatada, tiene poco precio en el remate.

**LOS VALORES AFECTIVOS.** — El retrato de la mamá — ese que costó diez mil pesos hace quince años — ya tiene poca valor en la Caja de Crédito si no está firmado por un pintor de prestigio. Lo único que interesa es su valor comercial. Un reloj, si de oro, tiene buena tasación, pero si hay que adelantar diez minutos por la mañana y atrasarlo un cuarto de hora en la tarde, y es de acero, aunque sea regalo del papá, no tiene precio.

**EPOCAS DE EMPEÑO.** — Las estaciones del año tienen relación directa con la concurrencia de "sobrinos" a la Caja de Crédito Popular. En Santiago,

la segunda, porque es necesario salir a ejercitar la puntería.

**CUANTOS OPERAN.** — La ventaja que ofrece la Caja de Crédito Popular a quienes necesitan dinero, es que las operaciones se hacen con rapidez y a un tipo de interés bajo; el 2% mensual... Y diariamente concurren a las diferentes oficinas de la Caja de Crédito Popular 8.453 personas, como término medio, las que hacen operaciones de préstamo, y 1.240 que renuevan los préstamos pendientes.

Si las cifras son elocuentes, basta citar el caso de que en 1956 se hicieron dos millones 602 mil 26 operaciones, con un total de dos mil 711 millones 799 mil 636 pesos, lo que significa que más de un tercio de la población del país recurrió a la ya famosa "Tía".

**OTRA MANERA DE OPERAR.** — Pero no son sólo los que desean obtener dinero los que recurren a la Caja; también lo hacen quienes quieren guardar sus muebles o tener en seguridad sus especies de valor. Hay numerosos clientes que, al salir a veranear, llevan sus muebles a la Caja de Crédito, donde, además de obtener un buen préstamo (los consabidos \$ 30.000), dejan sus muebles guardados durante la época que están ausentes por un pago de \$ 600 mensuales, que es mucho menos de lo que se pasaría por el alquiler de una habitación.

El mismo predicamento adoptan numerosas personas con las joyas.

ha permitido adquirir todos los edificios que tiene en la actualidad, y en los que funcionan las distintas sucursales que hay en el país.

**LOS ALMACENES DE VENTAS.** — Junto al mecanismo de empeños, renovaciones y rescates, la Caja de Crédito Popular tiene sus almacenes de ventas. Allí va a parar todo lo que no se vende en remate, o no se rescata.

De lo que se empeña, se rescata el noventa por ciento, y de ese porcentaje, el 9 sale en remate y el uno restante va a los almacenes de ventas, donde

se puede obtener una máquina de escribir o una de coser a la mitad de su precio corriente.

En Santiago y Valparaíso hay dos almacenes autónomos. En las otras sucursales, depende de las oficinas de la Caja.

**TREINTA Y SEIS AÑOS DE LABOR.** — La Caja de Crédito Popular, que se inició en 1921 con 17.984 operaciones, ha llegado, en la actualidad, a tener más de dos millones y medio de clientes, y se ha convertido en la institución crediticia por excelencia de la clase media chilena, que sólo puede recurrir a ella en caso de apuro.

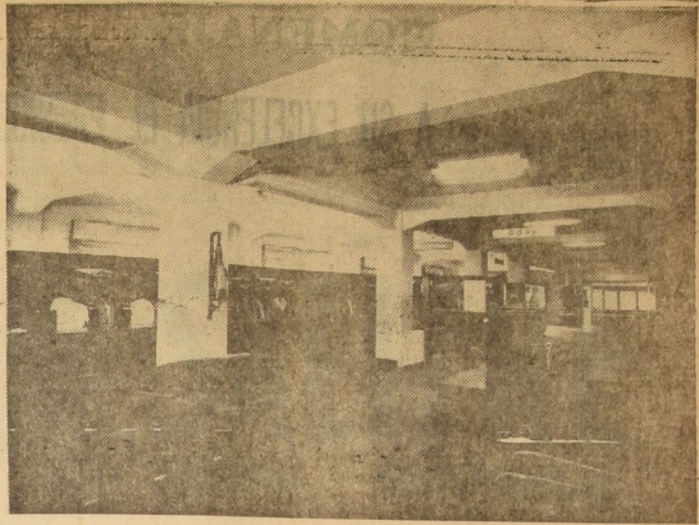

En las sucursales de la Caja de Crédito Popular se busca proporcionar un ambiente agradable, de manera que el empeñante no se sienta deprimido. En lo posible se trata de demostrarle que la Caja es una institución de crédito, que sólo busca servirle en la mejor de las formas. Esta Sección Ventar es el mejor exponente, pues no tiene nada que envidiarle a cualquier tienda particular.

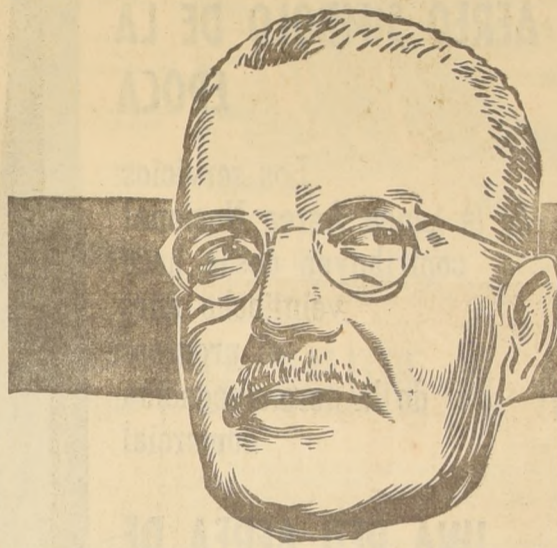

UN LUSTRO DE GOBIERNO

## LOTERIA DE CONCEPCION

Desde hace mas de 30 años proporciona fortuna y cultura a todo el país, financiando principalmente a la Universidad de Concepción

SORTEO EXTRAORDINARIO DE NAVIDAD 22 DE DICIEMBRE



PREMIO MAYOR \$ 120.000.000.-

Segundo Premio \$ 20.000.000.-

Tercer Premio \$ 10.000.000.-

y muchos otros premios mas Entero \$ 10.000.- Vigésimo \$ 500.-

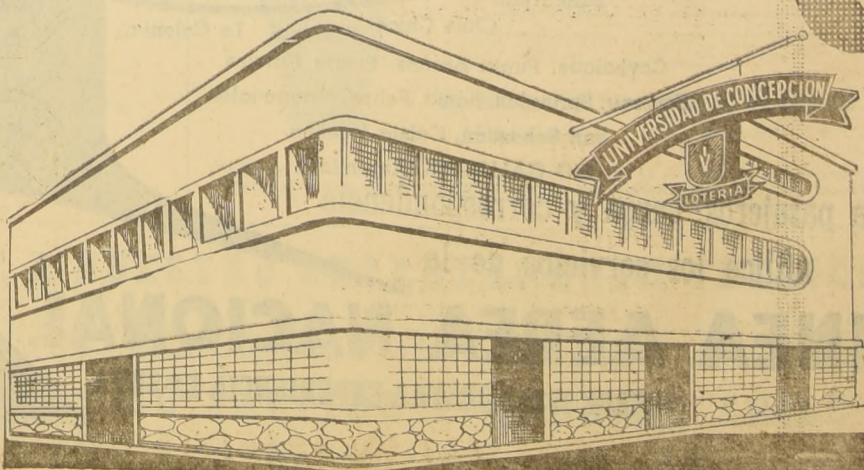

GERENCIA. Colo-Colo 592 Telefono 201 Casilla 56-C CONCEPCION



Nadie sale con las manos vacías. Todas las cosas tienen su valor... y cuando es tan pequeño que no resuelve el minúsculo pero inmenso problema de una pobre anciana, los empleados mismos reúnen los cien o doscientos pesos que necesita... Es una obra de altruismo, que se repite casi a diario...

completa la suma que se busca... Y en Santiago hay siete sucursales.

**EL TASADOR.** — En todas las sucursales de las Cajas de Crédito Popular hay un hombre importante: es el tasador. El examina con ojos de entendido cuanto objeto llega a su poder. Su sueldo oscila entre cuarenta y setenta mil pesos, pero al día pasan por entre sus manos miles de objetos, a los que tiene que asignarles un precio. Es una función delicada, pues si se equivoca, tiene que pagar de su bolsillo. La Caja no le tolera errores. Si prestó mil pesos por un par de zapatos, que en el remate se adjudican en novecientos, los cien pesos de error le son descontados, inmisericorde, de su sueldo. Por eso nadie puede inducir sobre él ni siquiera el Administrador o el Director General del Crédito Prendario.

**QUE LLEVAN Y QUE VALE.** — Donde la señora "Tía" llega de todo y todo tiene su precio... claro que hay diferencia de apreciación entre el propietario de la cosa empeñada y el tasador. La ropa de mujer, por ejemplo, es de poco valor, en general, al igual que la ropa negra. Hay pocos interesados

la primavera es la época en que se empeña más. La gente, finalizado el tiempo de lluvias, lleva rápidamente sus "aperos" de invierno a la "Tía", "para que se los guarde". Es por eso que las lluvias primaverales suelen sorprender a muchos sin paraguas y sin impermeable.

En cambio, en el campo, la época de empeños es el invierno, cuando los labriegos no necesitan sus implementos de labranza. Cuando el frío azota, la sucursal Temuco suele llenarse de arados, yugos, etc. La Sección Alhajas temucana se llena de trariloncos (adornos de plata que usan las indias).

**EPOCAS DE RESCATE.** — Las épocas de rescate, en Santiago, son el invierno, los días posteriores a las elecciones y las vísperas de fiestas (Pascua y Año Nuevo). Cuando el agua arrea, los empeñantes corren presurosos a retirar sus implementos de lluvia. En las vísperas de fiestas, las damas suelen retirar sus joyas, para lucirlas; los músicos también retiran su instrumental.

En el campo, la época de rescate es después de las cosechas, y la iniciación de la temporada de caza. En la primera, porque hay abundancia de dinero, y en

prestado 1.665 millones 992 mil 392 pesos, de los cuales noventa y cinco se han prestado en Santiago y 360 en Valparaíso y Viña del Mar.

Las sucursales que tienen menos movimiento en el país son Arica y Los Andes, donde se han prestado 23 millones de pesos en cada una.

Y lo que más llega a la Caja es ropa. El año pasado, por ese solo concepto, se prestaron 1.593 millones 893 mil 365 pesos.

**DE DONDE SALE EL DINERO.** — La Caja presta y presta dinero, a través de sus 25 sucursales; pero ¿de dónde sale? y las colocaciones tienen un ritmo de aumento que varía entre 300 y 600 millones de pesos.

Hasta 1949, la Caja tenía una Sección Ahorros, que fue trasladada al Banco del Estado, institución que le presta, ahora, el 15 por ciento de los depósitos de ahorro. En la actualidad, la Caja de Crédito Popular tiene una deuda con el Banco del Estado que llega a 2.011 millones de pesos.

Por otra parte, también tiene capital propio, que llega a 384 millones 310 mil 84 pesos, y que son los que han reeditado los dos millones que la institución tenía en el año 1921, lo que le

El movimiento en las sucursales de la Caja es extraordinario. Tanto, que diariamente concurren más de 8 mil personas a empeñar o a renovar sus préstamos. El grabado de una idea clara del diario ajetreo.

# HOMENAJE

## A SU EXCELENCIA EL PRESIDENTE DE LA REPUBLICA EXCELENTISIMO SEÑOR DON

# CARLOS IBAÑEZ DEL CAMPO

### EL TRANSPORTE AEREO SIMBOLO DE LA EPOCA

Los servicios de la Línea Aérea Nacional contribuyen desde hace veintiocho años al progreso de la aeronavegación comercial

Durante su primer gobierno se fundó la Línea Aérea Nacional Chile, institución que siempre ha contado con su decisión y apoyo de su parte, lo cual le ha permitido colocarse entre las mejores empresas de aéronavegación del continente.

### UNA RED AEREA DE 8.000 KILOMETROS UNE A:



Para pasajeros, carga y correspondencia  
utilice los servicios de la

# — LINEA AEREA NACIONAL

DESDE 1929 NUESTRA EXPERIENCIA ES SUYA

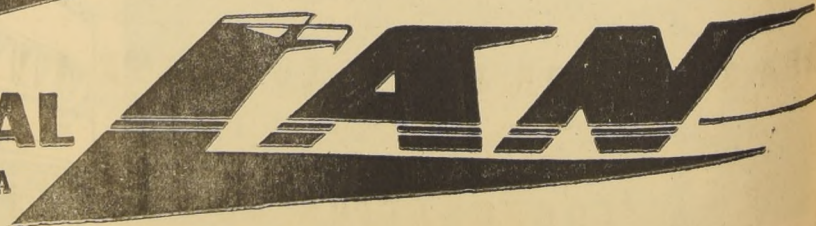

# EL SALITRE:

contribuye al incremento de nuestra producción agraria

A través de su Departamento Técnico Agronómico, la Corporación de Ventas de Salitre y Yodo de Chile coopera con todos los programas oficiales de fomento a la agricultura

La Corporación de Ventas de Salitre y Yodo de Chile que distribuye en todo el mundo la producción de nuestra industria salitrera, ha dedicado en el país sus mejores esfuerzos para intensificar la producción agropecuaria nacional, a través del uso conveniente de los fertilizantes, cooperando con todos los programas oficiales de fomento a la agricultura y dando directamente asistencia técnica a los agricultores.

El Departamento Técnico Agronómico del Salitre, uno de los Servicios de Extensión Agrícola particular más antiguo del país, está formado por Ingenieros agrónomos; todos ellos especializados en el estudio de la fertilidad del suelo.

Para facilitar la atención del agricultor, la Corporación de Ventas de Salitre y Yodo de Chile mantiene Oficinas Técnicas, dependientes de este Departamento, en los principales centros agrícolas del país.

Los estudios y recomendaciones sobre uso de los fertilizantes en general y especialmente salitre, que hace el Departamento Técnico Agronómico, se basan en resultados obtenidos en las diversas investigaciones que viene efectuando

desde hace más de veinticinco años. Estos trabajos se realizan en colaboración con las principales Estaciones Experimentales Agrícolas del país, o bien, los ensayos se ubican en los fundos donde se está realizando algún estudio.

## AMPLIA ASISTENCIA TECNICA SE PROPORCIONA A LOS AGRICULTORES

Mediante su Departamento Técnico Agronómico, la Corporación de Ventas de Salitre y Yodo de Chile, proporciona a los agricultores una amplia asistencia técnica, directa e indirecta.

La amplia información que es reunida por el Cuerpo de Ingenieros Agrónomos del Salitre, en las más variadas condiciones de clima, suelo y diversidad de cultivos, es dada a conocer a los agricultores a través de visitas que realizan a las propiedades de quienes solicitan su consejo.

Esta Asistencia Técnica directa se complementa con publicaciones de carácter técnico que se hace en forma de artículos, circulares o folletos, o bien, como propaganda de prensa, radio, cine y otros.

Del mismo modo, ha sido editado un libro llamado la Agenda del Salitre, que es un manual de consultas indispensables para el agricultor.

Han sido editados numerosos folletos en los cuales, en forma exhaustiva, se dan a conocer las normas para la aplicación del salitre y otros abonos en los diversos cultivos.

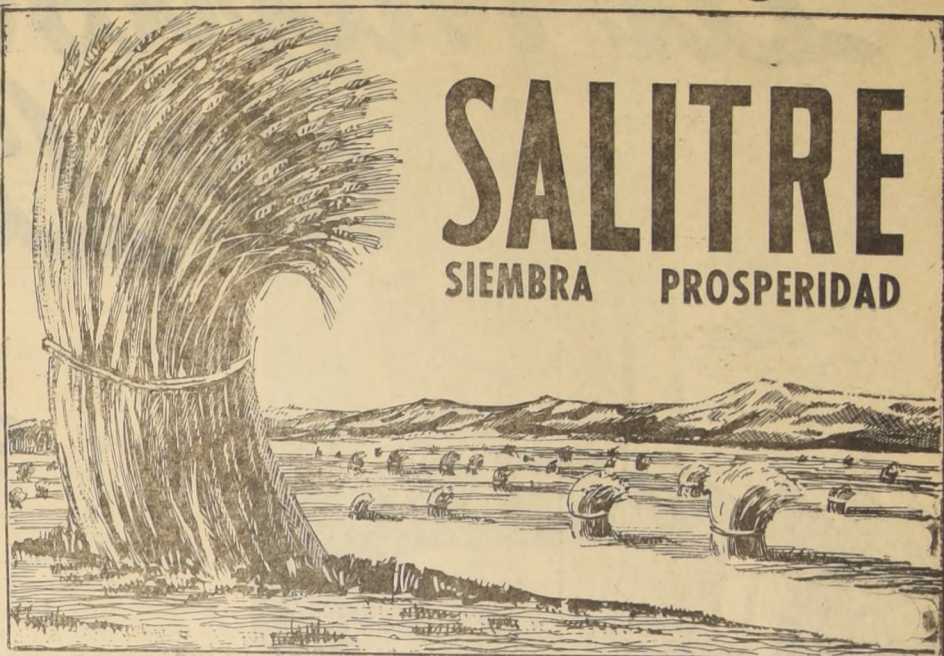

# SALITRE

SIEMBRA PROSPERIDAD

Este afiche ha sido distribuido profusamente en todo el territorio del país. La propaganda es complementada en los folletos que imparten normas para el uso del fertilizante, en los cuales se hace presente que: El salitre siembra prosperidad, aportando nitrógeno natural, 100 o/o asimilable

por las plantas. Su efecto es inmediato, disminuyendo el costo de producción por aumento de la cosecha. El mismo tema es aprovechado en los letreros de propaganda ubicados en los principales caminos del país.

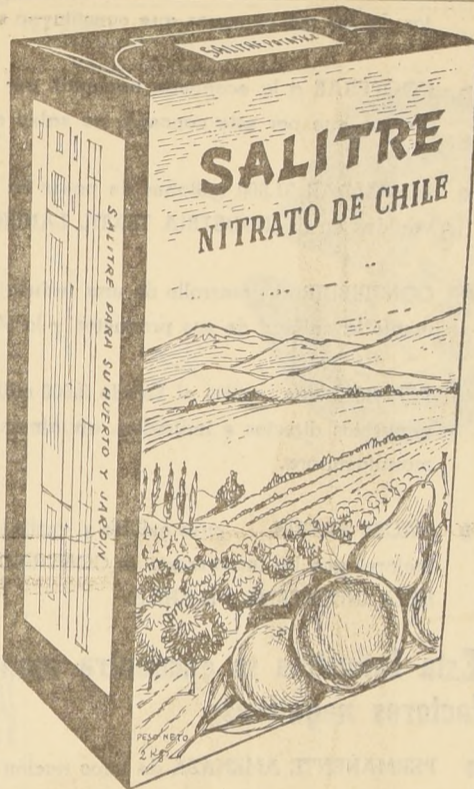
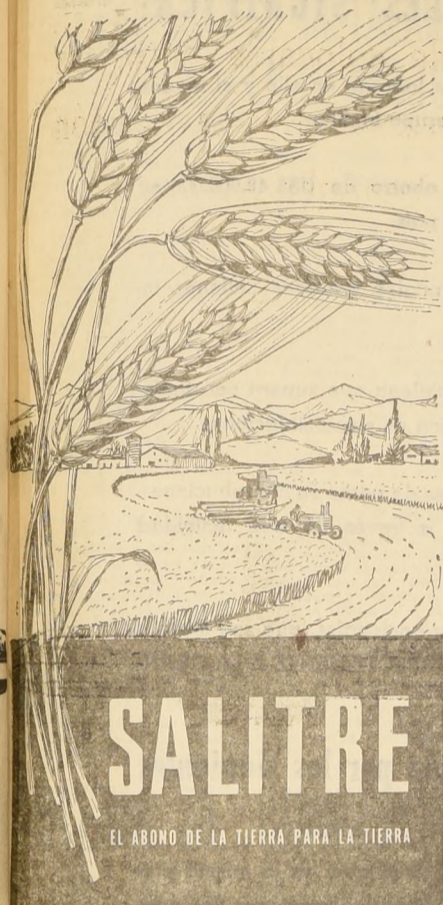

## EL SALITRE AL ALCANCE DEL GRUESO PUBLICO

En los folletos editados por la Corporación de Ventas de Salitre para difundir el uso de este fertilizante, se dan indicaciones para toda clase de cultivos, aun para los correspondientes a la jardinería.

De tal manera, la difusión de las cualidades del salitre y los conocimientos necesarios para utilizarlo con éxito, llega aún al grueso público, beneficiando hasta a las personas que tienen pequeños jardines.

Desde hace ya algún tiempo, el salitre se encuentra al

alcance del público en todas las ciudades del país, por cuanto se expende en numerosas casas comerciales del ramo de semilleras en apropiados paquetes de cartulina —tal como lo indica el grabado— en los cuales van impresas las indicaciones del caso.

De acuerdo con ello, la Corporación de Ventas de Salitre y Yodo, cumple, en forma exhaustiva, la misión de difundir el conocimiento de las grandes condiciones fertilizantes del salitre y su uso en el territorio del país.

## Las ventajas del salitre sobre los restantes abonos

En los folletos en que se imparten normas para la aplicación del salitre, se indican las siguientes cualidades que le son propias y que constituyen ventajas sobre los demás abonos:

La forma más eficiente de reducir los costos es producir más por unidad de superficie, mediante la aplicación de abonos.

Las plantas necesitan para su crecimiento, principalmente, nitrógeno, fósforo, potasa y pequeñas cantidades de elementos menores o vitales.

El nitrógeno en forma de nitratos es el más eficiente abono nitrogenado.

El salitre es el único abono nitrogenado mineral que se comercia en el mundo.

El nitrógeno del salitre es 100 o/o asimilable por las plantas.

Además de nitrógeno nítrico, el salitre contiene sodio, boro y yodo, en cantidades importantes, en total 32 elementos menores.

El salitre potásico contiene también potasa, en perfecto balance con su contenido de nitrógeno y elementos menores.

El sodio del salitre aumenta la disponibilidad de fosfatos en el suelo, tiene un efecto antiácido y sustituye al potasio cuando se hace necesario.

El salitre por su reacción economiza la aplicación de calcio en los suelos.

Se le puede mezclar sin inconveniente con abonos fosforados, potásicos, cálcicos y orgánicos.

Es un producto fijo que no sufre pérdidas por volatilización, transformación o nitrificación.

## RED DE DISTRIBUCION DEL SALITRE FACILITA EL FOMENTO AGROPECUARIO

La acción directa de la Corporación en el programa de fomento de la producción agropecuaria es complementada por la más completa red de distribución.

Para tal efecto se cuenta con la colaboración de servicios de tanta vinculación con la agricultura como:

El Banco del Estado de Chile, que a través de su Departamento Comercial vende el salitre, otorgando créditos convenientes para cancelarlos al momento de la cosecha.

Agrícola Nacional S. A., Sociedad El Tatersall, Sociedad Agrícola del Norte, Distribuidora Agrícola S. A. C., Jorge Lavanderos E., Gildemeister y Cia. Ltda., y todas con sucursales en las principales ciudades del país. Además, se cuenta con la cooperación de numerosos "comerciantes locales", ubicados en las diferentes provincias.

Los Ferrocarriles del Estado, Los FF. CC. del Estado, con más de 500 estaciones ubicadas en las zonas agrícolas, mantienen existencias permanentes para atender los pedidos que se les haga por cualquiera cantidad, desde un saco de 80 kilogramos.

## APLICACION DE SALITRE EN FORRAJERAS

EXPERIENCIAS DEL PLAN CHILLÁN

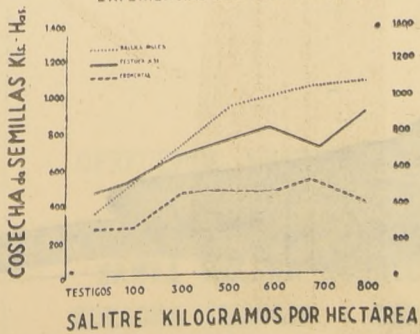

Con NITRATO NATURAL DE CHILE...

Remolachas sanas y vigorosas

EL NITRATO DE CHILE ES EL ÚNICO NITRATO NATURAL  
16% de Nitrógeno Nítrico + 26% de Sodio + Boro y otros elementos de importancia vital

Mediante este afiche se coopera al incremento de la siembra de la remolacha azucarera que se trata de aumentar en el país como una de las finalidades tendientes al fomento agrario, pues de ella se obtiene, además de azúcar, forraje de invierno para el ganado.

## PARA SU MEJOR EXITO: CONSULTE A NUESTRO DEPARTAMENTO TECNICO AGRONOMICO

El Departamento Técnico Agronómico atiende a los agricultores de todo el país en las direcciones que se indican a continuación: SANTIAGO, Casilla 13200; SAN FERNANDO, Casilla 194; TALCA, Casilla 140; LINARES, Casilla 298; CHILLÁN, Casilla 410; LOS ANGELES, Casilla 14-D; TEMUCO, Casilla 593; VALDIVIA, Yungay 603, Of. 24, y OSORNO, Casilla 381.

CORPORACION DE VENTAS DE SALITRE Y YODO DE CHILE

TEATINOS 220 — 9.º PISO — CASILLA 13200 — SANTIAGO

# La Industria Textil de Lana

## y su valioso aporte a la economía nacional



### VESTIR CON PAÑOS NACIONALES SIGNIFICA:

- ASEGURAR el trabajo de 20 mil obreros que laboran en ella y el bienestar de 120 mil personas que constituyen su grupo familiar.
- COOPERAR a la economía nacional, por el ahorro de US\$ 48.000.000 en divisas, que por este concepto no salen del país.
- RESPALDAR 31.600 millones de pesos en capitales privados chilenos, invertidos en la INDUSTRIA TEXTIL LANERA.
- CONTRIBUIR al desarrollo de una industria chilena que supera constantemente la calidad de sus productos y la técnica de sus instalaciones.
- PERMITIR que reciba el Estado 3.600 millones de pesos en contribuciones, impuestos directos e indirectos, anualmente, a través de esta actividad manufacturera.
- HACER PATRIA... pues exhibir y vestir telas nacionales, que son tanto o mejores que las importadas, es CONTRIBUIR DIRECTAMENTE A LA GRANDEZA INDUSTRIAL DE CHILE.

### Esta Industria se encuentra amagada por los siguientes factores negativos:

- PERMANENTE AMENAZA de importación de lana, que, en la misma proporción que se trajeran, reducirían el campo de las colocaciones de la industria nacional en el mercado interno, en circunstancias que todo aconseja dar respaldo a lo que tenemos, y, en especial, a la industria manufacturera de casimires y géneros de lana, por abastecer el consumo en CANTIDAD, CALIDAD Y PRECIOS.
  - PUERTOS LIBRES, con la indiscriminada internación y el contrabando a que da origen, mantiene en constante amenaza el desarrollo de la industria nacional.
- Durante los primeros 8 meses de 1957, sólo por Arica se importaron US\$ 6.000.000 en vestuario, casimires y otros artículos textiles. Esta internación ha restado a la producción manufacturera del ramo más de 6 mil millones de pesos chilenos, y en ingresos a la economía nacional una suma que equivale a: disminución de trabajo y menores entradas de orden general.

## HAGA PATRIA consumiendo paños de lana NACIONALES



# 60 mil viviendas incluye primera etapa de los planes habitacionales

La CORVI ha construido y entregado 13.848 casas en 4 años

Planes de "EMPART" consultan 18.188 casas en construcción

Fundación de Viviendas ha proporcionado tres mil casas desde 1953

MÁS DE 60 MIL viviendas para empleados y obreros se garanten en los programas de construcción iniciados al asumir el Gobierno el Excmo. señor Ibáñez.

De esta cifra, desde el 1.º de enero de 1953 al 31 de diciembre de 1956, la Corporación de la Vivienda ha construido y entregado a sus nuevos propietarios TRECE MIL OCHOCIENTAS CUARENTA Y OCHO casas y la Fundación de Viviendas TRES MIL DOSCIENTAS ONCE.

Por su parte, el Servicio de Seguro Social ha terminado y entregado a sus imponentes y tiene en construcción SEIS MIL CIENTO DOCE VIVIENDAS repartidas en distintos poblaciones de Santiago y provincias. De esta cifra 3.367 fueron construidas por el propio Servicio de Seguro Social.

La CORVI tenía, además al 1.º de enero de 1957 en ejecución 2.680 viviendas las que están siendo entregadas, entre ellas los grupos habitacionales de "Las Rejas" y "La Perla" y ya ha iniciado los trabajos de urbanización del fundo San Gregorio —en la comuna de La Granja— para construir CINCO MIL OCHOCIENTAS DIECISIETE VIVIENDAS con capacidad para 40 mil personas, donde serán trasladados los actuales habitantes de las llamadas poblaciones "callampa".

Estas iniciativas dan un total de más de 31.688 viviendas destinadas a los obreros y empleados de escasos recursos o bajas rentas y corresponden a obras realizadas durante los cinco años de Gobierno del Excmo. señor Ibáñez.

LA CORVI.—Para poner en práctica este plan de construcciones de viviendas para trabajadores, el 5 de agosto de 1953 el Presidente Ibáñez puso su firma al DFL 285 que

daba vida a la Corporación de la Vivienda, institución que se hacía cargo de las obras que tenían pendientes la Caja de la Habitación y la Corporación de Reconstrucción. Posteriormente, por decreto 431 se creó la Junta Ejecutiva del Plan de la Vivienda, destinado a acelerar el ritmo de trabajo del programa habitacional, Junta que tuvo un importante papel en esta iniciativa. Y es así que la CORVI pudo construir desde el 1.º de enero de 1953 al 31 de diciembre de 1956 trece mil ochocientas cuarenta y ocho casas y dejar en ejecución un número apreciable de nuevas viviendas que se han estado entregando este año.

## 437 EMPRESAS SE INSTALARON EN EL AÑO 1956

Dieron trabajo a 8 mil obreros

Una elocuente demostración de las garantías que ofrece la política económica del Gobierno del Excmo. señor Ibáñez para incrementar los recursos del país y proporcionar nuevas fuentes de trabajo para empleados y obreros, lo demuestra la instalación, en un solo año —1956— de 437 nuevas empresas.

El Ministerio de Economía a través de su Departamento de Industrias, autorizó la instalación de estas empresas que representan una inversión de 13 mil 800 millones de pesos, y que están dando trabajo a cerca de ocho mil obreros.

Junto con otorgarse estas autorizaciones se está poniendo en práctica un plan destinado a propiciar la reposición y ampliación de las maquinarias y equipos de la industria nacional, tendientes a rebajar los costos de producción industrial, a aumentar los volúmenes de producción y a mejorar la calidad de los productos que se fabrican en el país.

En los otros años se han registrado también cifras de importancia en la instalación de nuevas empresas industriales en el territorio nacional.

A esto se agrega más de un centenar de locales destinados a complementar los centros habitacionales, escuelas, tenencias y retenes, postas sanitarias, salas de actos, gimnasios, etc.

PARA EMPLEADOS.— El Plan Habitacional impulsado por el Gobierno también ha tenido una colaboración des-

tacada en los institutos de previsión, especialmente la Caja de Empleados Particulares.

Esta institución, que en 1953 construyó 302 viviendas, en 1954 tenía planes por 1.116 viviendas y en enero de 1957 las Sociedades EMPART anunciaron la construcción de 15 mil 834 casas, a las que hay que agregar a las que ejecuta

directamente su Departamento Técnico que suman 1.183, más otras adquiridas que totalizan 18.188 viviendas, destinadas a servir a 140 mil personas.

Otros planes similares tienen las Cajas de Previsión de Empleados Públicos, Defensa Nacional, Carabineros, etc. para dar habitaciones a sus imponentes.

### Labor realizada por la CORVI desde 1953 a 1957

ANOS				
1953	3.118 viviendas c/superficie de	186.767 m2.	a	€ 3.883 m2.
1954	2.385 " " " "	121.554 " "	a	6.258 " "
1955	3.268 " " " "	179.691 " "	a	10.041 " "
1956	5.077 " " " "	307.793 " "	a	18.415 " "
Total	13.848 viviendas c/superficie de	795.805 m2.	a	\$ 11.415 término medio

En ejecución al 1.º de enero—57, 2.680 viviendas/ superficie 140.723. Plan San Gregorio, 5.817 viviendas. Superficie, 213 hectáreas.



La señora GRACIELA LETELIER DE IBÁÑEZ, esposa del Presidente de la República, ha estado preocupada del bienestar social de los sectores más necesitados de la capital y provincias. En el grabado, la vemos acompañada de la señorita María Teresa Kock Ibáñez, presidenta de la Fundación de Viviendas y del escritor Benjamín Subercaseaux, inaugurando un grupo de acogedoras casas en la Población "Quinta Bella". Esta Fundación ha construido y entregado desde 1953 a la fecha 3.211 viviendas para familias de trabajadores de escasos recursos. El Roper del Pueblo se ha preocupado de la dotación de elementos mínimos para estas familias elegidas entre las más numerosas y necesitadas. Las donaciones incluyen desde camas, ropa, hasta utensilios de cocina.

## LOTERIA DE CONCEPCION

La Lotería de Concepción tuvo su origen en el año 1921, cuando el crecimiento de la Universidad de Concepción hizo pensar a sus organizadores y Directorio en la necesidad de procurar nuevas y estables fuentes de financiamiento, a fin de hacer frente a sus mayores gastos.

La idea de la creación de la Lotería en esos años fue primeramente resistida por algunos miembros del Directorio, pues la encontraban impracticable y afortunada, pero posteriormente fue ganando terreno, proyectándose su creación a base de donaciones del público y con el sistema de sorteos con premios en dinero. Fue este el procedimiento precursor de la actual Lotería de Concepción.

Es así como después de vencer numerosas dificultades, se lanzó el primer sorteo con fecha 8 de octubre de 1921, acto que se realizó en la Sala de Sesiones de la I. Municipalidad. En esta primera oportunidad el Premio Mayor fue de \$ 20.000, y total \$ 50.000. No fue posible en este primer sorteo colocar los números emitidos, pero, sin embargo, se obtuvo una utilidad de \$ 4.000.

A este sorteo siguieron otros cada cierto tiempo, y cuya realización tuvo tantas dificultades como el primero, pero no obstante, estos sorteos crecían cada vez, tanto en su emisión como en el monto de los premios.

Posteriormente, el año 1925, por Decreto Ley N.º 484, se fijaron en forma definitiva los derechos de la Universidad de Concepción sobre la Lotería, y le dio legalidad a sus sorteos.

La acogida del público y la atención que la opinión le dispensó a la Lotería frente a sus vicisitudes la hicieron ganar prestigio y consideraciones nacionales, lo que dio ocasión a poderse ir al aumento progresivo de las emisiones de boletos y al mayor monto de los premios. La Lotería de Concepción no es un negocio que beneficia a personas determinadas, sino el medio que les permite a miles de jóvenes a seguir una carrera que les asegure su porvenir. Asimismo, de las utilidades de la Lotería son copartícipes el Hospital Naval y Militar, la Cruz Roja Chilena, la Beneficencia Pública, y los Hospitales Clínicos de las Universidades Católica y de Chile.

VISITE NUESTRA EXPOSICION de MAQUINAS TEJEDORAS desde \$45.000.-

RAPIDAS ESTUPENDAS

MARCAS "DUTEX" "SUPER" "SUPER KELLY" JUNIOR INDUSTRIAL, ETC.

GANESE \$5.000.- diarios

Facilidades MAQUINA de COSER DESDE \$39.000.-

MOTORES DESDE \$19.000.-

M.YAIKIN Y CIA. BANDERA 570

CON LA TEJEDORA DE DOBLE CAMA, IMPORTADA



## Celebre los Aniversarios...

## Brinde con los mejores Vinos de Chile!

OFRECEMOS NUESTRAS PRESTIGIOSAS MARCAS EN VINOS

SANTA HELENA BLANCO Y TINTO  
BORGONA CHABLIS — RHIN — CAJAS  
BURGUNDY — CAJAS RIESLING

Ventas al público  
STA. ELENA 2230-A - FONO 53521



# En 1952 se pagaban sólo 141 pensiones de vejez, ahora éstas llegan a 52 mil

### Política social del Gobierno en favor de los sectores asalariados más modestos

Por intermedio del Servicio de Seguro Social, el Presidente Ibáñez ha llevado a la práctica su política de defensa y protección de los trabajadores y sus familias, especialmente de aquellos sectores más modestos de la masa asalariada.

Al informar sobre la marcha política y administrativa del país, el jefe del Estado dio a conocer al Congreso Nacional, en las ceremonias de apertura de 1956 y 1957, datos reveladores de los verdaderos alcances de esta política que arranca de la

miseria a las esposas, hijos o madres de los imponentes fallidos o accidentados, o a esos mismos imponentes que se han acogido a los beneficios de la pensión de vejez.

Manifiesto el Excmo. señor Ibáñez que en el año 1952 se pa-

gaban en Chile sólo 141 pensiones de vejez, las que en 1956, después de cuatro años de su Gobierno, llegaron a CINCUENTA Y DOS MIL 345.

En 1953 no existía la pensión de orfandad, la que al finalizar 1956 ha llegado a 13.516 pensiones, con un total de \$ 88.243.187, conquista que beneficia directamente a los hijos de los asegurados muertos.

En 1952 el Servicio de Seguro Social sólo pagaba un total de 10 mil pensiones de invalidez total o parcial. Ahora las pensiones por esta causa suman 14.362, con un total de \$ 991.804.514.

Agrego el Jefe del Estado: "En 1955 en bonificaciones a pensiones de invalidez, viudez y orfandad se pagaron \$ 1.461.000.000".

"En lo que se refiere a la asignación familiar obrera, trascendental beneficio otorgado por el actual Gobierno a los trabajadores, puedo asegurar que cobró gran impulso en 1956, tanto por el incremento en el número de asegurados beneficiarios, como por las alzas sucesivas en el monto básico de la asignación y, por lo tanto, en el monto total pagado".

"El monto por carga y por día trabajado pasó de \$ 33,33 que era en agosto de 1955, a \$ 46,60 a partir de mayo del año pasado. En noviembre de 1956 la asignación familiar obrera fue aumentada a \$ 50. Ahora el Gobierno ha prestado su aprobación a un proyecto por el cual se aumenta a \$ 67 este beneficio obrero, a partir del 1.º de este mes de mayo".

"En 1956, la indemnización por años de servicio, beneficio también instituido por mi Gobierno en favor de las clases trabajadoras, tuvo el siguiente movimiento: solicitudes de indemnización total aprobadas, 3.071, con un monto de \$ 55.342.231 pesos. Solicitudes de indemnización parcial, que constituyen en realidad un subsidio de cesantía, 4.781 aprobadas, con un monto total de \$ 110.249.400".

"En atención al alza experimentada por el costo de la vida, que ha traído aparejada un alza proporcional de los salarios, se sometió a la consideración del H. Congreso un proyecto, que ahora es Ley de la República, a partir del 31 de enero del presente año, mediante el cual se establece que las pensiones de accidentados del trabajo se reajustarán el 1.º de enero de cada año, en el mismo porcentaje que se reajustan las pensiones de invalidez".

## DAMNIFICADOS DE UN INCENDIO



A través de la Dirección de Auxilio y Bienestar Social el Gobierno ha venido prestando ayuda a las familias damnificadas a raíz de los movimientos sísmicos, temporales e incendios ocurridos en el país. Especial labor correspondió a este servicio en los temporales que desde mayo a septiembre de 1953 dejaron miles de personas sin hogar en la zona central; a las víctimas del terremoto de Calama de ese mismo año; a los damnificados de los temporales de Coquimbo y Atacama de mayo y junio del año en curso y a las familias que han quedado sin hogar a raíz de los incendios de poblaciones "callejeras", como las de "Las Torres", "Bella Esperanza", "San Joaquín", "San Manuel" y "Fuente Bulnes". En el grabado un grupo de niños son atendidos por el Servicio de Auxilio y Bienestar Social, después de haber sido destruidas por las llamas sus viviendas de la Población "Bella Esperanza".

## FONTAINE y COMPAÑIA S.A.C. Sucesores de Fontaine y Salvo S.A.C.

- Agentes de naves.
- Embarques, Descargas, Lanchajes.
- Transportes terrestres y marítimos.
- Seguros, Comisiones, Corretajes.
- Bodegajes, Grúa móvil.
- Servicio Puerta a Puerta de FF. CC. del E.
- Inspecciones de averías.
- Representantes de "Bureau Veritas".
- Planta seleccionadora y harnadora de semillas.
- Varadero para reparaciones de embarcaciones hasta 300 Tons.

AGENTE GENERAL DE ADUANAS:

### CARLOS FONTAINE PRETOT

VALPARAISO: Blanco 341 — Casilla 32-V — Teléfono 7876-8

SANTIAGO: Huérfanos 973 — 4.º Piso — Oficinas 401, 402, 403, 428 y 429 — Castilla 3002 — Teléfonos 84433 - 87305 y 84758.

SAN ANTONIO: Angamos 1702 — Castilla 911 — Fonos 33 y 19

DIRECCIÓN TELEGRAFICA: "MILAGRO"

# Caupolicán

## Tejidos Caupolicán S. A.

Algodones — Lanas — Fibra Cortada — Rayolán — Fibranas

PLANTAS EN:

CHIGUAYANTE — RENCA — VINA DEL MAR

VENTAS AL POR MAYOR

### GRACE Y CIA. (Chile) S. A.

ARICA — IQUIQUE — TOCOPILLA — ANTOFAGASTA — CHARARAL — COQUIMBO  
VALPARAISO — SAN ANTONIO — SANTIAGO — CONCEPCION — PUNTA ARENAS



### CIA. DE INDUSTRIAS Y AZUCAR S. A.

(COIA)

- Azúcar granulada refinada
- Azúcar en panes "COIA"
- Acetate comestible "Cruz de Oro"
- "Cruzeta", maníaca hidrogenada
- Acetate de Linaza "Tricolor"
- Acetate de Linaza "Tricolor"
- Pinturas en Pasta Blanca y Colores "Tricolor"
- Pinturas Marinas "Tricomar"
- Pinturas preparadas "Tricolor"

- Pinturas al agua "Novopac"
- Pinturas Mate "Tricomat"
- Esmaltes "Tricolor"
- Barnices "Tricolor"
- Secantes "Tricolor"
- Pinturas Anticorrosivas "Tricolor"
- MELAZOL, alimento concentrado para ganado lechero

DISTRIBUIDORES GENERALES:

### GRACE Y CIA. (Chile) S. A.

SUCURSALES: SANTIAGO: Calle Merandé 341 — Fonos 83141 al 83149 — ARICA — IQUIQUE  
TOCOPILLA — ANTOFAGASTA — CHARARAL — COQUIMBO — VALPARAISO — TALECA  
CONCEPCION — TEMUCO — VALDIVIA — OSORNO — PUNTA ARENAS

## FABRICAS y MAESTRANZAS del EJERCITO

Avda. PEDRO MONTT 1606-Fono 51011-15 Avda. BULNES 151



# FAMAE

Forja la grandeza de la Patria

ADHESION DE

## Ingenería Electro Médica "Chile - Méd"

Representantes de fábricas alemanas de articulos médicos

MIRAFLORES 484

TELEFONO 391900

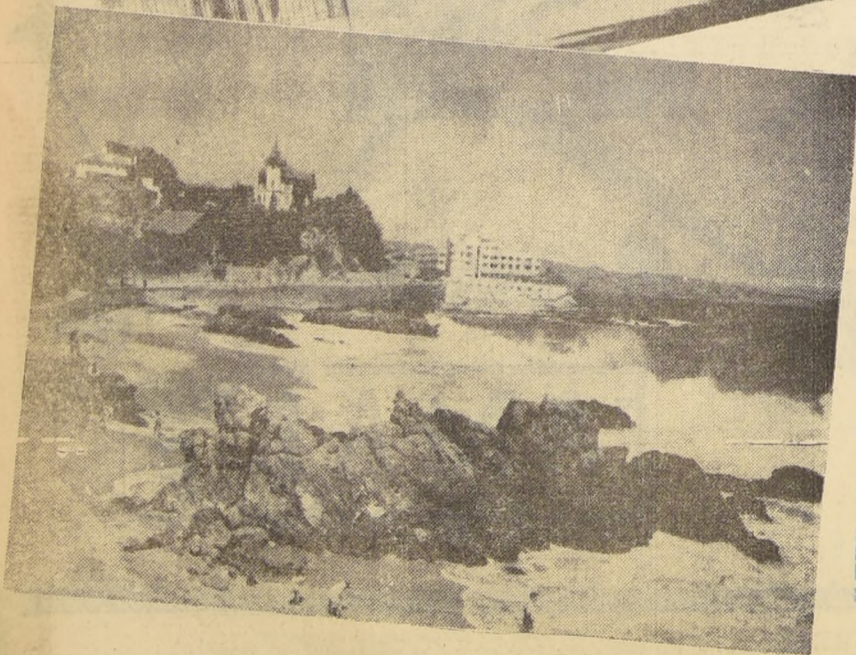
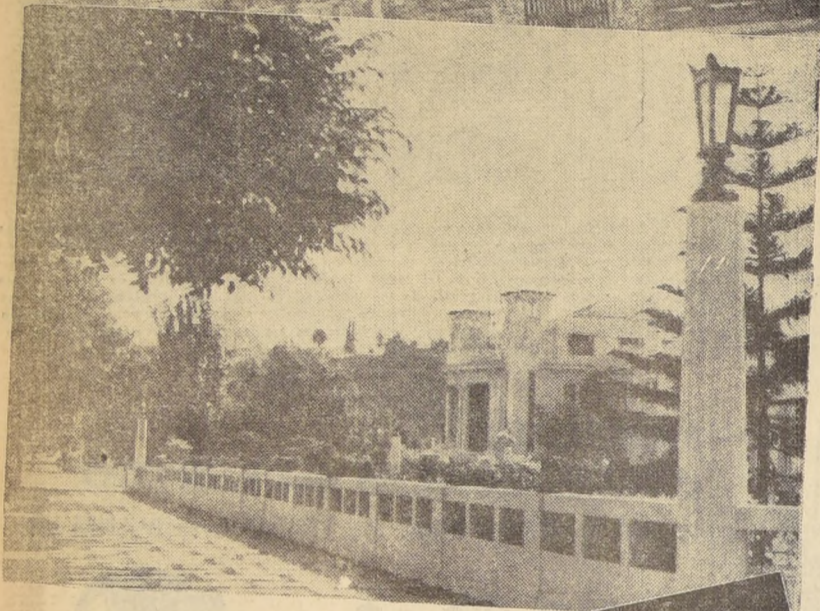

### UN LUSTRO DE GOBIERNO

4 de Noviembre de 1952

4 de Noviembre de 1957



Homenaje del

## CASINO MUNICIPAL DE VIÑA DEL MAR

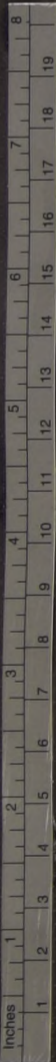

Vigoroso incremento de la educación popular ha impulsado el Presidente de la República

200 mil niños incorporados a los beneficios de la enseñanza primaria. La matrícula secundaria aumentó en 25 mil plazas en cinco años. Ayuda a los colegios particulares

En 1952 existían 4.676 escuelas primarias y ahora aumentaron a 5.336

En cinco años se crearon 15 nuevos liceos para la capital y las provincias

Un impulso sin precedentes ha recibido la Educación Pública durante estos últimos cinco años de Gobierno del Presidente Ibáñez. El Ministerio de Educación que en los porcentajes de distribución del Presupuesto Nacional figuraba en 1952 con sólo un 13 por ciento de su monto total, en 1955 llegó a un 19,33 por ciento, sólo superado por el Ministerio de Hacienda.

Dentro de este vigoroso programa debe destacarse, en primer término, el incremento de la Enseñanza Primaria que en 1952 contaba con 4.676 establecimientos y una matrícula total de 596.179 alumnos, y ahora dispone de 5.366 planteles primarios en sus diversos grados, con una matrícula superior a 741.939 alumnos. La creación en 1957 de 86 nuevas escuelas ha permitido la incorporación de más o menos 200 mil alumnos a los beneficios de la educación en este lapso.

También la educación media ha experimentado un aumento superior al 40 por ciento en relación con 1952. Al 31 de diciembre de ese año existían 103 liceos con una matrícula de 54.666 alumnos, la que al 31 de diciembre de 1956 había aumentado a 76.967. O sea, que en ese período aumentó en 22.301 vacantes su capacidad. En los primeros meses de este año se crearon nuevos liceos y se aumentaron en 150 los cursos de los establecimientos de educación secundaria de Santiago y provincias, lo que ha permitido la incorporación de otros tres mil jóvenes a un total de 121 liceos con que cuenta en 1957 el país.

RESUMEN DE UNA LABOR.— El Presidente de la República, al hacer un análisis de su labor administrativa, dio a conocer al Congreso, el 21 de mayo último, un resumen de las actividades realizadas en 1956 al servicio de la Educación Pública.

INVERSIONES EXTRAORDINARIAS EN EDUCACION POR \$ 1.637 MILLONES

Fondos proceden del rendimiento de la Ley 11.766

Table with 4 columns: PARTIDAS, PRESUPUESTO, INVERSION, SALDO. Lists various educational investments and their financial details.

Para solucionar el problema de las matrículas en Santiago se crearon 50 cursos de humanidades y algunos de ellos agregados a las escuelas públicas, como liceos independientes, en las localidades donde no existen liceos.

ENSEÑANZA PARTICULAR.— Por intermedio de la Sección Exámenes y Colegios Particulares y de los liceos dependientes del Ministerio del ramo, se ejerce una fiscalización sobre los colegios particulares, cuyo número excede del doble de los liceos fiscales.

Existen 126 liceos de enseñanza pagada y 177 gratuitos, que reciben del Fisco una subvención por alumno equivalente a la mitad de lo que cuesta al Estado un alumno fiscal.

Durante el año 1956 se preparó en la Dirección General de Educación Secundaria la realización de Cursos Sistemáticos de Perfeccionamiento para los profesores de Enseñanza Media, y en los cuales se inscribieron más de 600 profesores-alumnos de todos los liceos del país.

AUMENTO DE PLAZAS.— Lo anteriormente expuesto se ha traducido en el aumento de 1.600 nuevas plazas de profesores primarios, con lo que se aumentó en 32.773 nuevos alumnos la matrícula en los establecimientos de enseñanza primaria. En la Educación Secundaria se llamo y se resolvió 1.699 concursos para la provisión de horas de clase en las diversas asignaturas y cargos docentes directivos.

Por su parte, la Enseñanza Agrícola, Comercial y Técnica vio incrementados sus establecimientos con la creación de numerosos cursos. Para el adecuado funcionamiento de estos nuevos planteles, se han construido, o adquirido, 63 nuevos locales escolares, y se han reparado, ampliado o terminado otros 115. La matrícula alcanza a 31.128 alumnos, cifra que por sí sola nos da una pauta de la importancia que está adquiriendo esta rama de la

FONDOS EDUCACIONALES.— En 1956 se tuvo un eficaz rendimiento de la Ley No 11.766, que creó el fondo para la construcción y dotación de establecimientos de la Educación Pública. Su ingreso total alcanzó a la suma de \$ 1.421.675.546, la cual, unida al saldo existente al 31 de diciembre de 1955, permitió realizar inversiones por la suma de \$ 1.347.004.724.

En líneas generales, puede decirse que de esta suma la Sociedad Constructora de Establecimientos Educativos percibió más de 425 millones de pesos. Fuera de las realizadas por esta, a construcciones se destinaron cerca de 500 millones de pesos. Para reparaciones, ampliaciones y terminaciones, contó con más de 315 millones. En dotación de mobiliario y material de enseñanza, se planeó una inversión superior a 205 millones. La Junta de Auxilio Escolar percibió 142 millones.

No escapará a la elevada consideración del H. Congreso la enorme trascendencia de estas realizaciones, que se reflejan de modo directo en la reducción del analfabetismo, en las mejores condiciones del trabajo escolar y en la superación del déficit educacional que viene soportando el país desde hace muchos años.

GRATITUD ESCOLAR



OSCAR LEMUS, con infantil orgullo, luciendo una cordial sonrisa de bienvenida, saluda al Presidente Ibáñez durante una visita del Jefe del Estado a la apartada Escuela Mixta N.º 5 de Liuta. El Primer Mandatario en sus giras por las provincias ha demostrado especial interés por conocer el estado de los liceos escolares, muchos de ellos construidos durante su primera Administración. El conocimiento de este problema lo llevó a impulsar la Ley No 11.766, que el último año dio 1.421 millones de pesos para la dotación y construcción de establecimientos educacionales y a poner en práctica un vigoroso plan para atender la educación pública.

Efectivo servicio de cooperación técnica industrial presta al país el Punto Cuarto

Toda la experiencia de Estados Unidos trasladada a naciones de menor desarrollo.

1 Se conoce con el nombre de Punto IV el programa de ayuda técnica, de difusión de los conocimientos científicos y experiencias industriales de Estados Unidos a los países de menor desarrollo. Con el objeto de hacer extensivo este programa a las industrias de nuestro país, el 30 de junio de 1952 se celebró un Acuerdo entre la Corporación de Fomento de la Producción, en representación del Gobierno de Chile y el Instituto de Asuntos Interamericanos, en representación del Gobierno de Estados Unidos.

De este Acuerdo, que ha sido prorrogado hasta 1960 por el nuevo Convenio firmado por los Gobiernos de ambos países el 17 de marzo de 1955, nació el Servicio de Cooperación Técnica Industrial, cuya finalidad es ayudar a las industrias chilenas en la introducción de técnicas de administración más eficientes y estimular el intercambio de conocimientos y prácticas industriales entre Chile y Estados Unidos.

La política de este Servicio

la traza un Directorio que preside el Vicepresidente de la Corporación de Fomento y que se compone de representantes de la mencionada Corporación, del Instituto de Asuntos Interamericanos, de la Sociedad de Fomento Fabril, del Instituto Chileno de Administración Racional de Empresas y del Consejo de Rectores de las Universidades. La administración ejecutiva del Servicio está a cargo de un Gerente General y de un Gerente Técnico y su labor se desarrolla por medio de los departamentos de Ingeniería Industrial y de Relaciones Industriales.

En su primer período, el Servicio dedicó la mayor parte de sus actividades a la atención de algunas empresas que sirvieron de plantas demostrativas, en las cuales se proporcionó al personal de Ingenieros del Servicio la posibilidad de perfeccionarse prácticamente en las nuevas técnicas y permitió la introducción de estas técnicas a las empresas asistidas.

Posteriormente, estas experiencias recogidas en las plantas demostrativas, los estudios de perfeccionamiento de

los ingenieros en Universidades y fábricas norteamericanas y europeas, se han vaciado en numerosas empresas chilenas y cada día son más las compañías que solicitan asistencia técnica del Servicio. El Servicio mantiene también permanente vinculación con las distintas Universidades del país. Ha organizado y desarrollado cursos y seminarios para egresados y alumnos de los últimos cursos de las Escuelas de Ingeniería y Economía de las diversas Universidades. Actualmente numerosos ingenieros del Servicio son profesores de las asignaturas de la especialidad de Organización y Administración de Empresas en las Facultades respectivas.

Hasta fines de 1956 el Servicio dedicó sus actividades en forma preferente a asistir directamente a las industrias, mediante la intervención de sus ingenieros en la aplicación práctica de las técnicas de la Administración. Este año de 1957 se estimó conveniente variar la política hacia una ayuda indirecta, sin dejar de lado, naturalmente, la acción directa, pero tendien-

do a que sus actividades se encauzaran hacia el entrenamiento de un mayor número de personas de las Industrias. Es así que el Servicio comenzó a mediados de este año a entrenar personal para dos importantes posiciones de administración media en la industria: Ingeniero Industrial y Director de Personal.

El primer curso, denominado "Plan Mackenzie" se desarrolló a través de quince meses, en los cuales se instruyó diariamente a los ingenieros de las diversas fábricas representadas en el curso, mediante clases en las mañanas y aplicaciones prácticas en la propia industria en las tardes.

Las técnicas que se enseñan son, entre otras, el estudio relacionado de los métodos de trabajo, la distribución de las maquinarias y el equipo, la determinación de estándares de operaciones, la planificación de la producción, diseño de productos, controles de costos, controles financieros, etcétera.

Calificados ingenieros consultores de Estados Unidos asistidos por ingenieros experimentados del Servicio, dirigen esta instrucción y asisten a los participantes del curso en la aplicación de las técnicas en las operaciones de sus compañías.

Paralelo a este curso de entrenamiento de Ingenieros Industriales, se realiza un curso para Directores de Personal de diferentes industrias chilenas. Se desarrolla a través de 16 meses mediante instrucciones teóricas dos días por la mañana y el resto del tiempo a la instalación de las técnicas aprendidas, asesorados también por Ingenieros del Servicio.

En este curso se enseñan técnicas, como organización, reclutamiento, selección, promoción y contratación de personal, entrenamiento y desarrollo de personal, seguridad industrial, administración de sueldos y salarios, comunicaciones, sistemas de sugerencias, etc.

La Dirección del Servicio desea poner al alcance del mayor número de compañías chilenas estos cursos de entrenamiento para personal de la administración media, cuyo desarrollo permitirá reducir la falta de personal entrenado en las técnicas de la administración industrial de las empresas.

Hoy se interesa por el desarrollo de grupos técnicos de administración

2 UNO DE LOS problemas más importantes que enfrenta la industria en Chile y en otros países de América Latina que han comenzado recientemente a extender sus industrias, es la falta de personal entrenado en quien los gerentes de las empresas pueden delegar responsabilidad para llevar a cabo la ejecución de cambios e iniciación de nuevas técnicas que son constantemente necesarios en las negociaciones. Observadores calificados de las Naciones Unidas e investigadores en materias de organización y de administración, han señalado la importancia del desarrollo de grupos de administración media para la industria.

Este programa de entrenamiento iniciado este año y los programas de asistencia directa a las empresas que realiza el Servicio, constituyen el establecimiento de nuevas modalidades en nuestras industrias para acomodarlas a la moderna concepción de los elementos que realizan una función económico-social de trascendencia fundamental, ya que así se mejorarán en todos sus aspectos y se obtendrán claros beneficios con una mayor y mejor producción, con la rebaja de sus costos y con la justa distribución de estos mismos beneficios.

Esta cruzada en que está empeñado el Servicio de Cooperación Técnica Industrial tiene por ejemplos principalmente a los países de Europa, como Francia, Gran Bretaña, Bélgica, Holanda, Dinamarca, Alemania Occidental, en que el incremento de la productividad en todos sus aspectos ha formado ya un verdadero estado de ánimo que preside todas las iniciativas tendientes a mejorar las condiciones de vida de la población.

La acción del Servicio de Cooperación Técnica Industrial constituye un medio eficaz de combatir el proceso inflacionista, ya que su finalidad principal es colaborar en el aumento

de la productividad nacional, es decir, que se utilicen eficazmente todos los medios de producción de que se dispone, de manera de obtener la mayor producción, de la mejor calidad al costo más bajo. El incremento de la productividad es un frente de lucha contra la inflación que no ha sido sistemáticamente usado en Chile, a pesar de que es condición indispensable para el desarrollo económico de países con medios escasos y necesidades múltiples.

Chile puede lograr ese objetivo actuando en dos sentidos: elevando su tasa de inversiones, para lo cual necesita importar bienes de capital y aumentando el rendimiento en el uso de los medios productivos que posee. En este aspecto el Servicio está desarrollando una verdadera cruzada nacional que conducirá incontestablemente a un aumento de la productividad y, por consiguiente, a una elevación del estándar de vida de los chilenos.

Advertisement for BANCO POPULAR COLOMBO CHILENO. Includes logos, text 'HOMENAJE del BANCO POPULAR COLOMBO CHILENO', and details about branches and principal office in Agustinas 814.



# Superintendencia de Educación es una de las realizaciones del actual Gobierno

La primera iniciativa corresponde a la Administración anterior del Presidente Ibáñez

## FINALIDADES Y OBJETIVOS DE ESTE ORGANISMO SUPERIOR DE LA ENSEÑANZA NACIONAL

**IMPORTANCIA** especial tiene para la enseñanza nacional la creación durante el actual Gobierno del General don Carlos Ibáñez del Campo, de la Superintendencia Técnica de Educación Pública, aspiración que ya había sustentado en su Administración anterior. Gracias a este organismo centralizador, la función educacional está llegando, progresivamente, a un plano estrictamente técnico, al mismo tiempo que tiene por misión imponer una sola orientación teórica y una sola línea de acción en las diversas ramas de la enseñanza que hasta la fecha de su creación se presentaban desequilibradas por incomprensiones subjetivas y aun parceladas por influencias ajenas a la función pedagógica.

Al dictar el DFL 104, de 3 de junio de 1953, el Gobierno del Excmo. señor Ibáñez tuvo en vista expresas disposiciones de la Constitución Política del Estado, que en su artículo 10, N.º 7, establece:

"La Constitución asegura a todos los habitantes de la República la libertad de enseñanza. La educación pública es una atención del Estado. Habrá una Superintendencia de Educación Pública, a cuyo cargo estará la inspección de la enseñanza nacional y su dirección bajo la autoridad del Gobierno".

Se consideró igualmente que "el sistema educacional de la República debe estar al servicio de las necesidades, intereses y aspiraciones de la nación, que es obligación del sistema educacional atender a las distintas regiones del país, de acuerdo con sus características geográfico-económicas y que es indispensable adoptar las medidas que permitan hacer llegar con rapidez y exactitud al conocimiento de los organismos educacionales las necesidades del país".

Con tales fundamentos se promulgó el citado DFL, que estableció la Superintendencia Técnica de Educación Pública, la que tiene a su cargo la Dirección Superior e Inspección de la Educación Nacional, por la cual se entiende la que imparte directamente el Estado. Con respecto a la Educación Particular la Superintendencia tendrá la supervigilancia de ella, velando porque realice su labor en conformidad a los intereses y objetivos nacionales.

Aunque la idea de una Superintendencia de Educación se remonta a los primeros albores de la República, la primera iniciativa real, después de haberse consignado esta aspiración en el texto constitucional, corresponde a la primera Administración del actual Mandatario, cuando el Excmo. señor Ibáñez, en 1927, designó Superintendente de Educación Pública a don Enrique Molina.



Don ENRIQUE MARSHALL, Superintendente de Educación Pública.

3.º) Encomendar a un organismo colegiado constituido por las autoridades superiores del Servicio y por representantes de las Universidades del Estado y particulares, de los colegios particulares, de las organizaciones gremiales de profesores, de los Centros de Padres de los colegios fiscales y particulares, de las actividades económicas nacionales y de los sindicatos obreros, la atribución de proponer al Gobierno, después de oír los informes de la Oficina Técnica y los de sus propias comisiones, proyectos de leyes o de reglamentos que, una vez aprobados, permitan al Ministro poner en marcha planes o medidas tendientes a organizar, mejorar, reformar o correlacionar las diversas ramas de la Educación, de acuerdo con ciertas normas destinadas a constituir más tarde, cuando se les haya sistematizado convenientemente, una política educacional.

Característica esencial de la organización dada a la Superintendencia por el DFL N.º 104, es el hecho de que sus resoluciones y los proyectos que lleva a la consideración del Gobierno sean, principalmente, el resultado de la labor coordinada de la Oficina Técnica y el Consejo Nacional de Educación. Los informes y los proyectos de la Oficina Técnica deben fundarse en el estudio de nuestra realidad educacional, hecho en concordancia con el conocimiento de la vida económica, cultural y social de Chile y de las orientaciones pedagógicas que mayor aceptación tienen en los tiempos actuales. El Consejo Nacional de Educación representa, en el conjunto de sus miembros, a los diversos elementos que actúan dentro del campo de la enseñanza o que se encuentran en condiciones excepcionalmente favorables para juzgar, desde afuera, las cualidades y los defectos de nuestros establecimientos educacionales.

4.º) Proponer al Gobierno, sobre la base de los estudios hechos acerca de la realidad educacional chilena y de las posibilidades de su mejoramiento y reforma—conocimiento de nuestro medio cultural y social, grado de desarrollo alcanzado por nuestra economía, progreso obtenido por las ciencias de la educación y posibilidades financieras de poner en práctica los planes que se pretenda adoptar—una política nacional de educación, cuya formulación sistemática deberá constituir la coronación de su plan de trabajo, sin perjuicio de que la labor de la Superintendencia se oriente, desde un principio y con relación a cada problema que estudie, de acuerdo con los antecedentes que a dicha política deben servir de fundamento.

En cumplimiento de las atribuciones que la ley le encomienda, la Superintendencia ha dado considerable importancia a los cursos de perfeccionamiento del personal y ha hecho cuanto estaba de su parte para cooperar al mejor funcionamiento de los establecimientos educacionales.

El DFL N.º 104 establece la manera como estará constituido el patrimonio del Fondo, la destinación que deberá darse a sus ingresos y la forma como el Superintendente, que es representante legal de la Superintendencia y del Fondo, deberá ejercer su administración. El artículo 5.º del Reglamento General de la Superintendencia agrega que un Reglamento especial determinará las normas a que debe ajustarse la administración del Fondo.

**OFICINA TÉCNICA DE INVESTIGACIONES EDUCACIONALES**—Es la Oficina que tiene su origen de acuerdo con lo dispuesto en el artículo 7.º del DFL N.º 104 y en el artículo 1.º o transitorio del mismo DFL, en la fusión de las Secciones Técnico-Pedagógica Central, Estadística y Orientación Profesional, existentes en el Ministerio a la fecha de la creación de la Superintendencia.

La Oficina Técnica es el organismo encargado principalmente de investigar la realidad educacional del país, de estudiar las situaciones más adecuadas para los problemas que ésta plantea, de orientar y dirigir los Servicios Especiales, de co-ordinar las actividades técnico-pedagógicas, la experimentación educacional y el perfeccionamiento del profesorado de las diversas ramas de la Enseñanza. Le corresponde igualmente informar al Consejo sobre los aspectos técnicos de los problemas que éste discute. Sus funciones están definidas en los artículos 8.º y 9.º del DFL N.º 104 y reguladas en los Títulos III y VII del Reglamento General de la Superintendencia, aprobado por decreto N.º 10.833, de 22 de diciembre de 1953.

**CONSEJO NACIONAL DE EDUCACIÓN**—En conformidad con lo dispuesto en el artículo 4.º del DFL N.º 104, el Consejo Nacional de Educación se compone de 25 miembros: el Ministro de Educación, que lo preside; el Superintendente de Educación, que ejerce sus acuerdos y lo preside en ausencia del Ministro; el Subsecretario de Educación; los Rectores de las Universidades de Chile y Técnica del Estado o sus representantes; dos Rectores de las Universidades particulares reconocidas por el Estado, designados alternadamente cada año, o sus representantes; los Directores Generales de Educación Primaria, Secundaria y Profesional; el Decano de la Facultad de Filosofía y Educación de la Universidad de Chile; el Director de la Escuela Normal "José Abelardo Núñez"; el Director del Instituto Pedagógico; cuatro representantes de las Organizaciones Nacionales de Profesores; un representante de la Educación Particular; dos representantes de las Organizaciones Nacionales de Centros de Padres; dos representantes de las Actividades Económicas Nacionales, de los cuales una representa a la Agricultura y al otro a la Industria; el representante de la Corporación de Fomento; un representante de los Sindicatos Obreros; el Secretario General de la Superintendencia; y el Asesor Coordinador de la Oficina Técnica. Más tarde, por DFL N.º 106 de 19 de junio de 1953, se agregó un representante de la Minería, con lo cual se llegó a la suma de 27 miembros.

A este Consejo le corresponde proponer al Ministro de Educación la política educacional del país, para lo cual deberá precisar los objetivos que se pretenda alcanzar en los diversos tipos de enseñanza. Debe también, entre otras cosas, estudiar y proponer la forma de descentralizar la administración de los servicios educacionales y adaptar su funcionamiento y organización a las necesidades sociales y económicas de la nación y de sus diversas regiones geográficas, especialmente las exigencias de la agricultura, de la minería, del comercio y de la cultura en general.

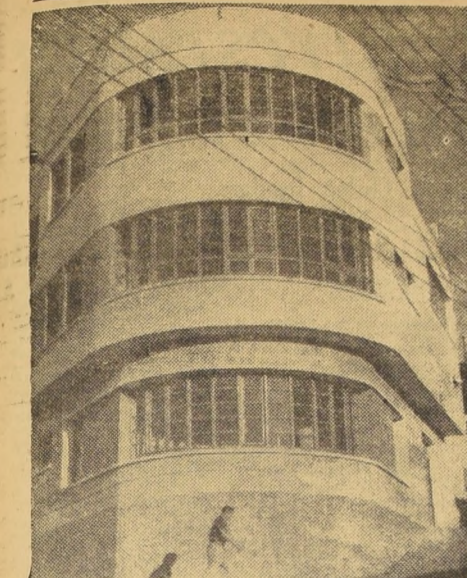

En este edificio de líneas modernas de severa estructura, funcionan las Escuelas N.ºs 12 y 13 de Valparaíso, que tienen en total una matrícula de 1.200 alumnos. Establecimientos como éste, construidos durante los cinco años de Gobierno del Presidente Ibáñez han permitido incorporar a más de 200 mil niños a los beneficios de la enseñanza.

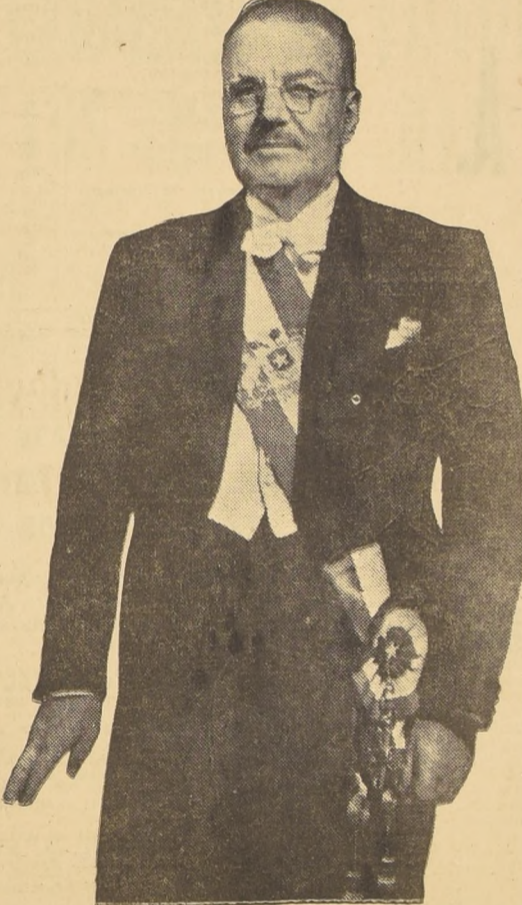
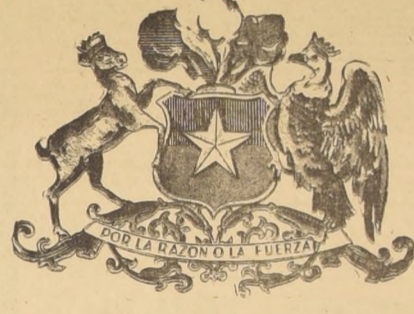

## Un LUSTRO de GOBIERNO

3 de Noviembre de 1952  
3 de Noviembre de 1957

Homenaje de

# TERMAS MINERALES DE CHILLAN

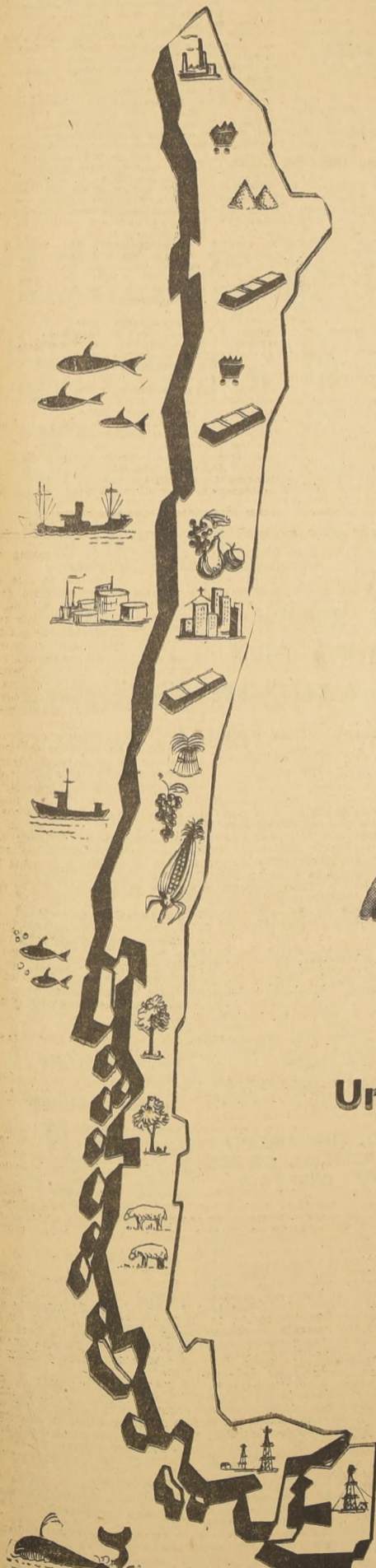

## 115 PLANTELES EDIFICA LA SOCIEDAD CONSTRUCTORA DE ESTABLECIMIENTOS ESCOLARES

Tendrán capacidad para 47 mil niños

En los cinco primeros años de la actual Administración del Excmo. señor Ibáñez, la Sociedad Constructora de Establecimientos Educativos ha emprendido la construcción de ciento diecisiete locales escolares, con el siguiente detalle:

a) Locales iniciados durante la actual Administración y entregados ya al servicio	67
b) Locales adquiridos y habilitados para Escuelas	3
c) Locales en actual construcción	29
d) Locales cuya construcción se inicia en lo que resta del año en curso	16
<b>Total locales</b>	<b>117</b>

La superficie edificada en estos locales alcanza a 180.890 metros cuadrados, lo que representa nuevas escuelas para 46.983 niños.

## EL FUTURO DE LA PATRIA



La creación de nuevos planteles para la enseñanza media ha permitido incorporar, desde 1953 a 1957, a más de 25 mil niños a los Liceos Fiscales. Para atender la demanda de matrícula se establecieron 50 nuevos cursos en los establecimientos de educación secundaria de Santiago y un centenar en los de provincias. La cantidad de los liceos que en 1952 era de 54.666 aumentó al 31 de diciembre de 1956 a 76.867. O sea un aumento del 40 por ciento, uno de los mayores porcentajes que se conocen. Otras medidas permitieron durante los primeros meses de este año incrementar la capacidad de estos planteles.





# Carabineros de Chile, una institución policial modelo

FUE FUNDADA POR EL GENERAL IBAÑEZ EL 27 DE ABRIL DE 1927

HASTA EL MAS APARTADO RINCON DEL PAIS ALCANZA LA VIGILANTE ACCION DEL PERSONAL DEL CUERPO La función policial chilena se remonta a 1760, cuando existían los famosos "Dragones de la Reina"

**CARABINEROS DE CHILE** es hoy una institución policial modelo. Su organización que abarca hasta el más apartado rincón del país, constituye uno de los pilares fundamentales de nuestra patria y su permanente vigilancia asegura el tranquilo desenvolvimiento de las actividades esenciales de la nación. Sus jefes, oficiales, suboficiales y tropa que prestan servicio desde su Dirección General hasta la más apartada tenencia o refén, como los de sus departamentos especializados como aduanas, radiopatrullas y tránsito representan una garantía de orden y seguridad absoluta para la ciudadanía.

El 27 de abril de 1927, cuando el general don Carlos Ibañez del Campo, Vicepresidente de la República, puso su firma al DFL que dispuso la fusión de las policías fiscales y Carabineros del Ejército, en un solo cuerpo nació esta organización que ahora, treinta años después, se presenta con relieves propios de efectivos servicios, eficiencia profesional y preparación técnica. Cada uno de los días transcurridos fue significativo un jalón más en el camino de su perfeccionamiento, superando las incomprendidas momentáneas y la pasión que despertaría su elevada lealtad a la República, a sus instituciones y a sus jerarquías.

No se ha logrado esto sin sacrificios; incluso con la inmolación de muchas vidas, segadas mientras se cumplía con la divisa de honor de Carabineros: "Orden y Patria". Los caídos en la defensa de la sociedad amenazada se han constituido en símbolos y han servido para que cada uno de los miembros de la institución sienta más íntima y ferreamente el deber de ofrendar su tranquilidad y su existencia misma para resguardar la tranquilidad y la existencia de los demás.

Símbolo del orden, de seguridad, de respeto al derecho, de cumplimiento de las leyes, la figura del carabinero se alza en todos los caminos de Chile y llega para inspirar confianza hasta los más apartados rincones de la nación. Su sola presencia impone la ley y quienes encuentran una pareja de carabineros en lo más abrupto de la montaña o junto al desierto abrasador, sientan la sensación enorgullosa de una organización ejemplar, cuyas

nombrada y eficiencia han atraído las fronteras geográficas y han conquistado la admiración de otros pueblos y de cuantos extranjeros llegaron a nuestra tierra.

Sobre toda esta gama de servicios distinguidos se destaca la visión de la actual Presidente de la República, General don Carlos Ibañez del Campo, quien entre 1918 y 1919 fuera Director de la Escuela de Carabineros, de crear un cuerpo policial modelo, unitario, fusio-

El 19 de diciembre de 1908, por Decreto Supremo N.º 5.565, que llevaba la firma del Presidente de la República don Pedro Montt nacía la vida chilena la Escuela de Carabineros la que tendría diez años después como Director al actual Jefe del Estado, General don Carlos Ibañez del Campo.

Era en 1908 Comandante del Regimiento de Carabineros el Mayor de Ejército don Roberto Dávila Baeza, jefe distinguido y brillante organizador, a quien se debía, en 1907, la fusión del Cuerpo de Gendarmería de la Colonia al de Carabineros.

Su primera planta quedó constituida del Director-Comandante con grado de Mayor o Teniente Coronel, 1 capitán; 1 contador; 1 vicario; 1 sargento económico y 4 carabineros ordinarios. Sus escuadrones eran relativos y dependían su número del Presupuesto anual que se le asignara a la Escuela.

Uno de estos escuadrones, llamado de "Destacamentos", estaba dedicado a la enseñanza práctica del servicio. De sus filas egresaban carabineros que serían destinados a prestar servicios en las Tenencias, estaciones y parajes, de centros importantes, en las actividades mineras y en los campos. La enseñanza de los alumnos comprendía instrucción militar, equitación, manejo de armas, servicio de campaña,

## Los futuros jefes de Carabineros



Con su tradicional marcialidad y arrogancia, que arranca ovaciones a su paso, muestra elocuente del prestigio público de que goza, pasan los Aspirantes de la Escuela de Carabineros. Los bizarros muchachos, elegidos entre las mejores reservas juveniles de la Patria, tanto por sus dotes morales, corrección, responsabilidad y capacitación intelectual, como condición física, serán los futuros jefes de Carabineros en cuyas manos descansa la tranquilidad ciudadana y la paz social del país. La Escuela de Carabineros es el yunque donde se forjan sus personalidades y se capacitan profesionalmente para la misión que deben cumplir.

Chillán formaron los batallones o regimientos que llevaron sus nombres en base de sus policías fueron los primeros en ser alistados y movilizadas al norte.

EN LA FRONTERA.— Cumplida con honor su misión en el norte, quedaba luego, en tiempo de paz, la etapa de la pacificación y colonización en el sur. Fue allí donde actuó un hombre que para los miembros del Cuerpo representa su símbolo "La honradez y la rectitud funcionaria inalterables". Este hombre fue el capitán Koussu Trizano, jinete de arrojada temeridad, que había hecho toda la Campaña del Perú, como oficial de caballería. Su labor cumplida en la frontera, legendaria y audaz logró poco después los frutos perseguidos. Y así los Dragones, conocidos

### EL GENERAL ARDILES



El general don Jorge Ardiles Galdames quien ha dado a Carabineros un vigoroso impulso hacia el perfeccionamiento integral de todos sus servicios, asumió la Dirección General el 12 de noviembre de 1952. Su acertada designación fue uno de los primeros nombramientos curados por el Presidente de la República, Excmo. señor Carlos Ibañez del Campo al asumir el Mando Supremo de la Nación. Le ha correspondido a este prestigioso jefe acompañar durante todos estos cinco años de gobierno al Excmo. señor Ibañez, grandioso no sólo el afecto de las altas esferas del Ejecutivo, las simpatías de sus oficiales y subalternos, sino también el aprecio público por su elevado espíritu, dotes personales y condiciones profesionales en la dirección superior de la prestigiosa institución policial chilena.

El general Ardiles Galdames fue durante muchos años oficial instructor de la Escuela de Carabineros, donde forjó el alma rábica de numerosas generaciones de oficiales, que tuvieron la oportunidad de conocerlo bajo el cordial alero del plantel institucional. Para ellos fue especialmente grato, como también para el resto de Carabineros de Chile, saber que llenaba a ocupar la Dirección General un hombre de perfiles intelectuales y morales, después de haber ascendido uno por uno todos los grados de la jerarquía, gracias a sus méritos sobresalientes y a la eficiencia de su trabajo nunca desmentido. Este reconocimiento se acentuó a lo largo de estos cinco años al comprobar que Carabineros tenía en su más alto cargo profesional, un celoso mantenedor de su tradición, de su disciplina y eficiencia técnica y muy especialmente, de su fuero y prestigio policial frente a cualquier contingencia.

La ciudadanía tampoco fue ajena a este reconocimiento a una labor enaltecida y su prestigio personal y profesional se extendió más allá de las fronteras y el General-Director de Carabineros, don Jorge Ardiles Galdames, luce hoy varias distinciones que le han sido otorgadas por gobiernos y naciones amigas y ha visitado, como invitado oficial, numerosos países, cuyas autoridades han apreciado también sus sobresalientes condiciones humanas.

# LA ESCUELA DE CARABINEROS, YUNQUE DONDE SE FORJA PERSONALIDAD DE LOS FUTUROS JEFES DE LA INSTITUCION

El plantel imprime a los alumnos la exacta orientación para sus actividades profesionales

La Escuela de Carabineros es el yunque forjador de la personalidad de los jefes y oficiales, en ella contará la institución. En sus aulas, que ejercen sobre la juventud una especial atracción y que provocan la admiración ciudadana, se plasman y perfeccionan aquellos principios que han hecho de Carabineros una prestigiosa organización policial americana, abnegación, disciplina, sacrificio, civismo, patriotismo y aptitudes profesionales.

Carabinero o aspira a poder algún día formar en sus bizarros escuadrones que arrancan atónitas ovaciones a su paso por las calles de Santiago. El resto la mira

hijos más honrados y responsables.

LA ESCUELA DE CARABINEROS

El 19 de diciembre de 1908, por Decreto Supremo N.º 5.565, que llevaba la firma del Presidente de la República don Pedro Montt nacía la vida chilena la Escuela de Carabineros la que tendría diez años después como Director al actual Jefe del Estado, General don Carlos Ibañez del Campo.

Era en 1908 Comandante del Regimiento de Carabineros el Mayor de Ejército don Roberto Dávila Baeza, jefe distinguido y brillante organizador, a quien se debía, en 1907, la fusión del Cuerpo de Gendarmería de la Colonia al de Carabineros.

Su primera planta quedó constituida del Director-Comandante con grado de Mayor o Teniente Coronel, 1 capitán; 1 contador; 1 vicario; 1 sargento económico y 4 carabineros ordinarios. Sus escuadrones eran relativos y dependían su número del Presupuesto anual que se le asignara a la Escuela.

Uno de estos escuadrones, llamado de "Destacamentos", estaba dedicado a la enseñanza práctica del servicio. De sus filas egresaban carabineros que serían destinados a prestar servicios en las Tenencias, estaciones y parajes, de centros importantes, en las actividades mineras y en los campos. La enseñanza de los alumnos comprendía instrucción militar, equitación, manejo de armas, servicio de campaña,

tiro, instrucción de servicio, además de aritmética, historia, geografía y otros conocimientos esenciales. Además de una conducta inalterable, se prefería en su ingreso a los conscriptos que hubieran hecho su Servicio Militar en el Arma de Caballería, o Artillería Montada.

CURSOS DE ASPIRANTES

Al año siguiente, el 28 de agosto de 1909 un nuevo decreto supremo que lleva el N.º 2843 establecía la creación en la Escuela de Carabineros de un Primer Curso de "Aspirantes a Oficiales", en consideración a la que la oficialidad de Carabineros estaba siendo integrada por ex oficiales del Ejército o por la suboficialidad en retiro.

Con esta nueva reglamentación podían ingresar en sus filas los oficiales de reserva del Ejército y los ciudadanos que hubieran hecho su servicio militar en el Cuerpo de Caballería, siempre que comprobaran tener conocimientos equivalentes al 5.º año de humanidades, salud compatible con el servicio de armas, conducta buena y situación social honorable.

Los aspirantes de este Primer Curso gozaban de sueldos y gratificaciones equivalentes al de los sargentos segundos y el Curso tenía una duración de seis meses al cabo del cual egresaban como "Alférces".

EL LOCAL DE LA ESCUELA

Los acogedores prados y arboledas donde hoy se alza la Escuela de Carabineros en la Avenida Antonio Varas, fueron los mismos que acunaron al plantel en sus pri-

meras actividades. En el año 1906 el Comandante del Regimiento de Gendarmes pidió al Gobierno le hiciera entrega del Cuartel que ocupaba una Compañía de Comunicaciones recientemente disuelta, lo que fue aceptado, pasando éste a ocupar los pabellones. Allí instaló al Escuadrón "Santiago" calificado de precursor de la Escuela de Carabineros, ya que le cupo la misión de instruir y preparar a los voluntarios que ingresaban a la institución que luego recibió la denominación de "Regimiento de Carabineros".

En esa época y bajo la dirección del alferz Arto Norambuena, se construyeron un picadero y naves adecuadas para ganado. También se lograron varios adelantos que importaron comodidades y confort para el alumnado.

El plantel en la actualidad ocupa unos 200 mil metros cuadrados, con 10 pabellones amplios y cómodos, destinados a la Dirección, Oficiales, Aspirantes y a las actividades que allí se desarrollan.

Por su parte en Maeul funciona la "Escuela de Suboficiales" creada por decreto N.º 5.244 de fecha 22 de diciembre de 1951.

CURSOS EN LA ESCUELA

De acuerdo con el Plan de Estudios de la Escuela, se desarrollan en el plantel los siguientes cursos, cuyo funcionamiento está sujeto anualmente a las determinaciones de la Dirección General, según las necesidades de servicio y sus posibilidades económicas.

1) DE FORMACION. — Para instructores y maestros de equitación, para aspirantes a Oficiales de Orden y Seguridad; para Oficiales de Administración y para mariscales herradores y enfermeros de ganado y

2) DE PERFECCIONAMIENTO. — Para Oficiales y grupo de "Escuela de Suboficiales"

ASPIRANTES A OFICIALES

La principal finalidad de la Escuela de Carabineros es, precisamente, la formación de la oficialidad y su perfeccionamiento; de ahí entonces que a los postulantes a aspirantes a oficiales se les someta a una prolija selección de manera que el plantel y más tarde la institución, puedan contar con alumnos dotados de intachables condiciones y antecedentes, poseídos de un alto espíritu de esfuerzo, amor a la disciplina y consciente responsabilidad.

La Escuela llama a sus aulas a la juventud de Chile a muchachos capaces desde el punto de vista intelectual, moral, físico y social y es al Grupo de Aspirantes a Oficiales a quien le corresponde la elevada y difícil misión de convertir a esa muchachada en útiles y eficientes funcionarios.

### SINTESIS HISTORICA DE LA POLICIA EN CHILE

De "Dragones de la Reina" a "Carabineros de Chile"

El día 12 de octubre de 1760 se organizó en Chile el primer Cuerpo de Policía verdaderamente tal. Antes de esa fecha, sólo se efectuaban rondas nocturnas por ciudadanos que podían cargar armas y que eran nombrados por el Gobierno de la Colonia.

A iniciativa del Gobernador Amat y Juniet, que solicitó del Rey de España su funcionamiento, se formó ese año un Cuerpo Policial denominado "Los Dragones de la Reina", al que sólo podían ingresar los miembros de familias honorables que, al ser aceptados, recibían el título honorífico de "Don".

El primer jefe de este Cuerpo fue don Ignacio José Alcázar, Conde de La Marquina.

Su organización se mantuvo inalterable hasta el año 1812, año en que el Gobierno Nacional cambió su nombre por el de "Dragones de Chile".

En 1817, bajo el Gobierno de don Bernardo O'Higgins, se nombró Jefe de Alta Policía, en la capital, a don Arnaldo Hoernel, quien inició la publicación del primer semanario oficial de la Policía, que tenía la misma finalidad que tiene hoy el Boletín Oficial de Carabineros de Chile.

En 1830 fue creado el Cuerpo de Policía Vigilante por el Ministro don Diego Portales, Cuerpo que fue el primero en tener uniforme propio. En 1850 fue creado el Cuerpo de Vigilantes de Santiago, que al año siguiente fue reemplazado por la Brigada de Policía, que contó con 300 hombres.

En 1864 fue nombrado Comandante de la Policía don Manuel Chacón, jefe que por su iniciativa, cultura y amplio espíritu de trabajo, merece ser considerado como el verdadero reformador de los servicios policíacos existentes hasta la fecha.

El 1.º de enero de 1896, por Ley de la República, la Policía de Santiago pasó a ser fiscal. En 1903 se organizó el Regimiento de Gendarmes del Ejército, los cuales hacían servicios volantes, no tenían cuarteles ni sectores fijos. El año 1906, por decreto supremo, se les cambió el nombre por el de Carabineros del Ejército.

El 16 de octubre de 1908, bajo la presidencia de don Pedro Montt, se dictó el decreto supremo que aprobó el Reglamento Orgánico de la Escuela de Carabineros, y el 28 de agosto de 1909 se autorizó el funcionamiento del Primer Cuerpo de Aspirantes a Oficiales.

A comienzos de 1909 se hizo cargo de este Cuerpo el Mayor don Francisco Flores, que permaneció en la Jefatura hasta el 20 de enero de 1921, habiendo recorrido la jerarquía militar hasta el grado de General.

En el período presidencial de don Arturo Alessandri fue creada la Dirección General de Policías y cinco Jefaturas de Zona. El primer Director General fue don Julio Bustamante.

El 27 de abril de 1927 un DFL dispuso la fusión de las Policías Fiscales y Carabineros en un solo Cuerpo que pasó a llamarse Carabineros de Chile.

### Rapidez y eficiencia de Radiopatrullas

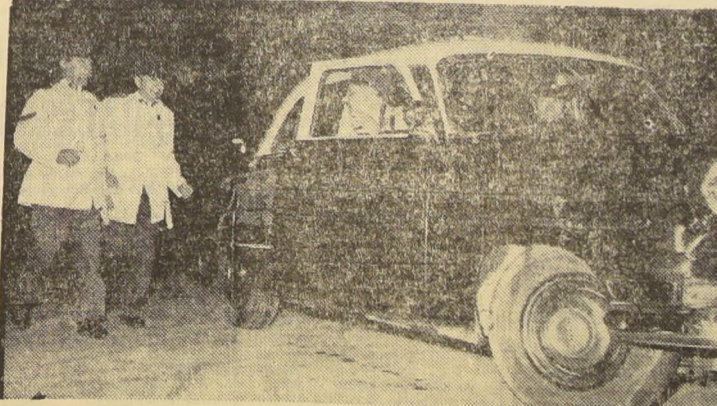

RADIOPATRULLAS DE CARABINEROS ha logrado imponer su eficiencia profesional en el conocimiento del público. El servicio, que durante estos últimos años ha sido incrementado con nuevos elementos y carros, ahora todo el país. En Santiago, su teléfono 62261 es ya popular y esta grabado en la memoria de cada ciudadano que sabe que esta unidad policial monta permanente vigilancia en resguardo de sus vidas, derechos y bienes. La rapidez con que actúa, la oportunidad con que se hace presente cada vez que se requiere su atención, y el servicio que presta a la comunidad, lo ha hecho acreedor al reconocimiento público. En el grabado, aparece un carro listo para salir al sitio de un accidente para colaborar con otros patrulleros que ya se encuentran en el lugar del suceso. En breves segundos su personal está listo para partir a cubrir cuatruelara

### Himno de Carabineros de Chile

Orden y Patria es nuestro lema  
la ley espejo de nuestro honor  
del sacrificio somos emblema  
Carabineros de la Nación.

Si el mal acecha la paz del nido  
do la inocencia se cobija  
vamos sin miedo tras el bandido,  
Somos del débil el protector.

Nuestra bandera flamea al viento  
como un heraldito de bienestar  
nuestros chirinos son el aceno  
con que sus diapas cantan la paz.

Otros la vida gozan en calma,  
Disfruten ellos dicha y solaz,  
Nosotros vamos tras de la palma  
que el sacrificio nos brindará.

Duerme tranquila, niña inocente,  
sin preocuparte del bandido,  
que por tu sueño dulce y sonriente  
vuela tu amante carabinero.

Duerme y no temas la sombra oscura  
que allá en el valle su tul tendió,  
Nosotros somos sol que fulgura  
Carabineros de la Nación.

# La Gran Minería del Cobre representa los beneficios que reportan inversiones extranjeras al progreso de un país

### La producción cuprífera chilena, proveniente de la gran minería, alcanzó en 1956 a 443.673 toneladas, o sea la más alta cifra de los últimos 10 años

En nuestro país, la industria extractiva ha cobrado un lugar cada vez más importante dentro de la estructura económica general, contribuyendo en forma efectiva a impulsar su desarrollo y multiplicando los beneficios que se reparten virtualmente en todos los sectores de la vida nacional: entresacas fiscales, disponibilidad de divisas, fomento de las adquisiciones en el mercado interno, creación de oportunidades de trabajo digno, bien remunerado y con perspectivas de mejoramiento. En suma, como país esencialmente mi-

nero, Chile ha obtenido de esa fuente de riqueza la vía vital de su crecimiento, sentando, sobre amplias bases, el germen de su futuro desarrollo industrial. Todo esto se ha hecho posible gracias a la empresa privada, que ha sido siempre un factor decisivo de progreso en el ámbito continental. Es sabido cómo las inversiones de capital privado han ejercido una influencia estimulante en el desarrollo de las actividades industriales y comerciales de los países latinoamericanos, contribuyendo al aumento de sus ex-

portaciones y a la prosperidad en general. La economía moderna es esencialmente dinámica, y la clave de su desarrollo radica en el espíritu de iniciativa y libre competencia de los empresarios, que aseguran un estado de constante renovación en el proceso productivo. Las inversiones extranjeras han verificado animadas de ese espíritu, volviendo factible el aprovechamiento comercial de un sinnúmero de recursos naturales que, de otro modo, hubieran permanecido inexplorados, sin beneficio para nadie, siendo el proceso dinámico de la producción, circulación y distribución de la riqueza que sirve para vigorizar las economías de las naciones y mejorar sus niveles de vida.

#### INVERSIONES EXTRANJERAS.—

Con respecto a la explotación y desarrollo de la riqueza minera de nuestro país, las inversiones extranjeras han jugado un papel de suma importancia. El espíritu de riesgo, una dirección diligente y eficaz, así como innovaciones técnicas, científicas y comer-

ciales, representaron siempre un aporte significativo en la producción y comercialización de los recursos minerales del continente, determinando ese aumento de la explotación indispensable para impulsar el desarrollo económico. De este modo se favoreció la explotación de gran diversidad de minerales, asegurándose una fuente valiosa y estable de ingresos fiscales por concepto de impuestos, fuera de otros beneficios que corren paralelos con esta clase de actividades y cuyos resultados pueden apreciarse en los índices de comercio exterior, balanza de pago favorables e incremento de la riqueza común.

En nuestro país, la minería ha tenido un desarrollo creciente, y la explotación cuprífera constituye en la actualidad la piedra angular de su estructura económica. La importancia de esta actividad en la economía y el bienestar general de Chile, no puede ser puesta en duda. La gran minería del cobre representa, en el hecho, una prueba tangible y convincente de los beneficios que reportan las inversiones extranjeras al progreso de una nación. Han sido cuantiosas inversiones, un esfuerzo tesonero y una técnica de constante renovación y perfeccionamiento, los que han hecho de la industria cuprífera chilena lo que es hoy: el principal sostén económico del país.

#### EL MINERAL "EL TENIENTE"—

La empresa del mineral "El Teniente", cuyos orígenes se remontan a los comienzos del siglo, no ofrece un claro ejemplo de nuestro suelo. Su trayectoria ha sido un esfuerzo continuado, una marcha en ascenso, una afirmación de fe en la potencialidad minera de Chile. El punto de partida fue el capital privado que se lanzó a la arriesgada aventura de iniciar la explotación. La industria minera es por naturaleza eleatoria, pero los pioneros de esa obra no se arredraron ante ello, ni desmayaron en su ambicioso intento de convertir un desierto montañoso en un centro dinámico de actividad creadora, uno de los pilares del edificio económico de la nación. Pasaron más de veinte años antes que los inversionistas de entonces recibieran los primeros dividendos, muy lejanos por cierto, de ese capital que se consagró a una industria que nació incipiente, pero que daba firmes pasos en el camino de la prosperidad.

Se necesita en realidad un gran esfuerzo de la imaginación para medir la magnitud de los obstáculos que se oponían a la explotación de los múltiples y valiosos recursos que rodean a una industria que, en el aislamiento de la zona, la naturaleza inclemente, la escasez de medios y el clima hostil, factores tales que parecen acobalar al peón, se consagró a una industria que, en el aislamiento de la zona, la naturaleza inclemente, la escasez de medios y el clima hostil, factores tales que parecen acobalar al peón,

ban en negar al hombre la riqueza minera asociada en las entrañas de la tierra, puede comprenderse el temple de las voluntades que hicieron posible abrir caminos, perforar la montaña, tender líneas férreas, construir edificios, montar maquinaria y, por último, extraer, concentrar y fundir el metal.

La historia del mineral "El Teniente" es, en síntesis, la historia de una industria que se desenvuelve y progresa arrojándose a una norma de actividad constructiva, bajo el sistema competitivo de la libre empresa. Han pasado más de cincuenta años desde que se inició la explotación de ese yacimiento cuprífero. Las crecientes inversiones, una técnica constantemente perfeccionada y el empeño y laboriosidad de empresarios, ingenieros, técnicos y obreros, han convertido la modesta obra de un comienzo en la mina subterránea de cobre más grande del mundo. En la actualidad, repartidos a lo largo de tres miles de kilómetros, trabajan día tras día más de siete mil empleados y obreros. En los diversos campamentos de la empresa funcionan numerosas escuelas, campos de deportes, hospitales, servicios de seguridad, clubes y teatros, que están al servicio de una esforzada población minera que se consagra a la noble tarea de producir riqueza: la riqueza minera más importante del país.

#### LA PRODUCCION CHILENA.—

La producción chilena de cobre, proveniente de la gran minería, alcanzó en 1956 a 443.673 toneladas, o sea, la más alta cifra registrada en los últimos diez años, y que le afianzó la posición de Chile como segundo productor de cobre en el mundo. En el curso del mismo año y por el solo concepto de impuesto a la renta, los tres grandes compañías productoras pagaron un total de 122.345.000 dólares al Erario nacional.

Las cifras mencionadas dan una idea de la importancia de la gran minería del cobre para la vida económica del país. En lo referente al ingreso de divisas por concepto de exportaciones, damos a continuación un cuadro que indica los porcentajes correspondientes al año pasado:

a) Gran minería del cobre	53.5%
b) Salitre	8.5%
c) Hierro	0.4%
d) Pequeña y mediana minería	10.2%
e) Productos agropecuarios	14.1%
f) Productos industriales	3.3%

Además del ingreso que significa al Fisco el impuesto a la renta minera del cobre, el país obtiene de las grandes empresas productoras otras entradas en divisas que

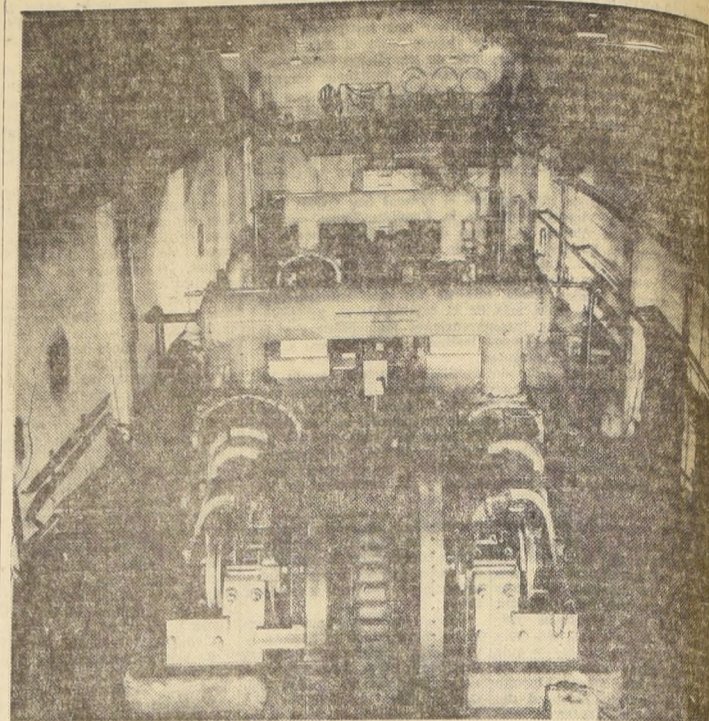

Salas descompresoras ubicadas en el interior de la mina Sewell

proviene de los retornos para sus costos de producción en Chile y de los ingresos de divisas para nuevas inversiones y ampliación de sus plantas actuales. Las compañías se hallan ejecutando un vasto programa de nuevas inversiones que asciende a más de 130 millones de dólares.

Otro aspecto que merece destacarse, es el relativo al fomento de las adquisiciones que realizan las grandes empresas en el mercado interno chileno, con el fin de satisfacer sus necesidades de funcionamiento. El volumen de tales adquisiciones, tanto en lo que se refiere a demandas industriales como requerimientos de pulpería, ha experimentado un considerable aumento en los últimos años, con lo cual se han visto favorecidas la gran mayoría de las industrias na-

cionales. En el curso del año pasado, esas adquisiciones totalizaron 2.660 millones de pesos. Según cálculos estimativos efectuados por el Departamento del Cobre, en el presente año esas compras excederán a los 17 millones de pesos. Este nivel de compras no solo significa un mayor retorno de divisas, sino que viene proporcionalmente a numerosos giro industriales que se ven corriendo del presente año, se puede estimar que la Eastern Copper Company, por sí sola, cancelará más de 10.000 millones de pesos en sueldos y salarios durante 1957. A través de las cifras anotadas puede colegirse la importancia que tiene la gran minería del cobre para el progreso social y económico de Chile. Son, además, resultados que ratifican la validez de un concepto: la iniciativa privada asegura un estado de permanente renovación en el proceso productivo, que contribuye a aumentar la riqueza común.

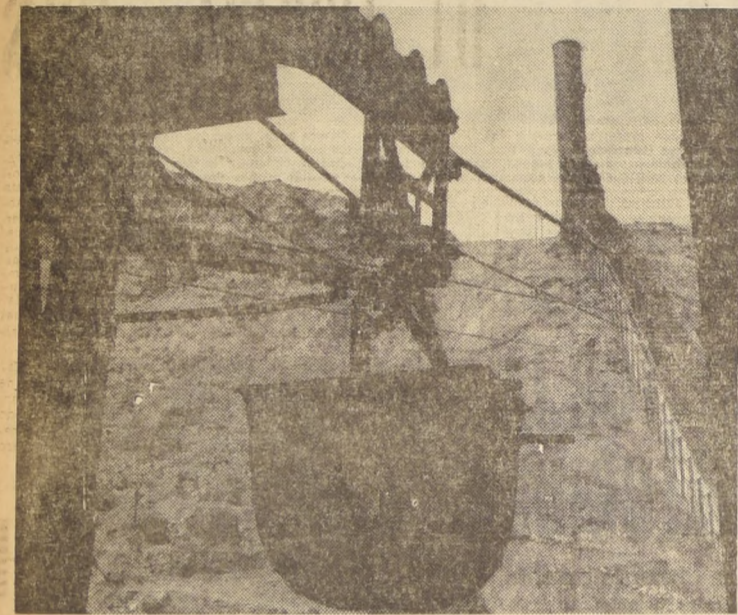

Los capachos cargados de concentrado de cobre llegan a la fundición de Caletones, después de un viaje de 12 kilómetros por andarivel desde Sewell.

# Caja de Crédito y Fomento Minero cumple su elevada misión al estimular a las Pequeña y Mediana minerías

Esta institución fue creada por Ley 4.112 del 18 de enero de 1927 y reformada por DFL 212, del 5 de agosto de 1953. Su capital autorizado es de \$ 4.000.000 y su capital efectivo al 30 de agosto de 1957 es de \$ 1.351.914.505

El objetivo principal de la Caja de Crédito y Fomento Minero es, como su nombre lo indica, fomentar la pequeña y mediana minería, mediante prestaciones de estímulo, construcción y reparación de caminos, ayudas técnicas a los pequeños productores, arrendamientos y ven-

### La Caja todavía mantiene tarifas de compra de mineral cuprífero sobre US\$ 29,5 la libra

A fin de cumplir su labor específica, cual es de fomento a la pequeña y mediana minería, la Caja ha mantenido sus tarifas de compra sobre la base de US\$ 29,5 por libra, a pesar de la fuerte baja experimentada por el cobre en el mercado mundial, que ha llegado hasta US\$ 22,5 por libra de metal rojo.

Es así como, desde mayo de 1957, se mantiene la siguiente tarifa para minerales de cobre:

<b>Para minerales, concentrados y precipitados de cobre con destino a la Fundición Nacional de Paipote:</b>	
Cobre: Base 10%	\$ 22.000
Escala subida	3.400
Escala bajada (10% a 7%)	3.500
Escala bajada menos 7%	4.500
Ley mínima de compra	6.5%

Además, se pagan los contenidos en oro y plata:  
Plata: Se rebajan 30 grs. de la ley y el saldo se paga a \$ 8 gramo fino.  
Oro: Se descuenta 0,5 grs. de la ley y el saldo se paga a la cotización fijada quincenalmente (precio actual \$ 745/gr. fino).  
Bonificaciones: \$ 1.000 por tonelada por lotes de peso superior a 5 tons. secas. Para concentrados y precipitados de ley superior a 12% se paga el flete ferroviario hasta Paipote, con un máximo de \$ 7.500 por tonelada seca.

Para minerales de concentración con destino a Plantas: O. Martínez, Aguirre Cerda, Domeyko e Ilapel.

Cobre insoluble: Base 2%	\$ 2.200
Escala subida	2.700
Ley mín. Cu insolub. 2% en Planta; 2,5% en Agencia.	

También se pagan el oro y plata contenidos. Bonificaciones: \$ 500 por ton. seca para lotes superiores a 10 toneladas.

## 25 Agencias tiene Caja de Fomento a través del país

La Caja de Crédito y Fomento Minero mantiene también tarifas para la compra de minerales de cobre en licitación, minerales de oro de exportación, concentración y cyanuración, minerales de plomo de concentra-

plantas regionales de beneficio distribuidas en los principales centros mineros del país, reconocimiento y análisis de minerales por sus laboratorios químicos, experimentaciones y recomendaciones metalúrgicas por sus laboratorios metalúrgicos. AGENCIAS A TRAVÉS DEL PAIS

Planta	Ubicación	Sistema Beneficio	Capacidad/Mes
Oswaldo Martínez	El Salado 30 Kms. Chañaral	Flotación Cianuración	4.700 toneladas 1.500 "
Elisa de Bordes	Estación Yeso 40 Kms. Copiapó	Flotación	2.000 "
Pdt. Aguirre C.	Punta del Cobre 18 Kms. Copiapó	Flotación	6.000 "
Domeyko	Est. Domeyko 50 Kms. Vallenar	Flotación Cianuración	2.000 " 1.500 "
Ilapel	2 Km. Ilapel	Lixiviación Cu Flotación	2.200 " 2.500 " 1.500 "

Provincia	Agencia	Ubicación
Provincia Tarapacá	Agencia Iquique	Tocopilla, Antofagasta, Talit
Provincia Antofagasta	"	Altamira, Inca de Oro, Carrera Pinto, Paipote, Caldera, Punta de Díaz, Freirina, Vallenar, Oswaldo Martínez, Aguirre Cerda, Domeyko, Elisa de Bordes.
Provincia de Coquimbo	"	Tres Cruces, Coquimbo, Andacollo, Ovalle, Punitaqui, Chospa, Ilapel, Combarbalá, Los Vilos.
Provincia de Santiago	"	Tiliti.

**Laboratorios Químicos**

Talit, El Salado, Inca de Oro, Paipote, Pdt. Aguirre Cerda, Elisa de Bordes, Domeyko, Guayacán, Ilapel, Santiago.

Oficina	Ubicación
Oficina Ing. Provincial Antofagasta	— Antofagasta.
" Ing. Provincial Atacama	— Copiapó
" Técnico Deptal. Vallenar	— Vallenar
" Ing. Provincial Coquimbo	— La Serena
" Técnico Deptal. Andacollo	— Ilapel
" Técnico Deptal. Ilapel	— Andacollo

**Equipos camineros**

Antofagasta, El Salado, Copiapó, Vallenar, La Serena, Ilapel.

## NOMINA DEL CONSEJO DIRECTIVO DE LA CAJA DE CREDITO Y FOMENTO MINERO

De acuerdo al D. F. L. 212, el Consejo Directivo de la Caja de Crédito y Fomento Minero se formó de la siguiente manera:

- Presidente: señor Ministro de Minería.
- Vicepresidente Ejecutivo: señor Armando Uribe Herrera.
- Consejeros:
  - 1 Director General de Minas y Combustibles: Ingeniero Juan Recchis E.
  - 2 De libre elección de S. E. el Presidente de la República: Ingeniero Belisario Maurelt, señor Jorge Hörmann.
  - 2 En representación del Honorable Senado: señor Hernán Videla Lira, señor Alejandro Chelén Rojas.
  - 2 En representación de la Honorable Cámara de Diputados: señor Hugo Zepeda Barríos, señor Guillermo Izquierdo A.
  - 1 En representación de la Sociedad Nacional de Minería: Ingeniero Gerónimo Pérez Zañartu.
  - 1 En representación del Instituto de Ingenieros de Minas: Ingeniero Ricardo Fritts Camposano.
  - 1 En representación de la Asociación Nacional de Pequeños Mineros.

## VOLUMEN DE OPERACIONES DE COMPRA DE MINERALES DE INSTITUCION A LA FECHA

Como dato ilustrativo del volumen de operaciones de la Caja de Crédito y Fomento Minero, se aquí las compras de minerales en los últimos años:

Año	Compra de Minerales		Relación al capital efectivo
	Toneladas	Valor pagado	
1954	290.819	\$ 2.587.370.005	2,5 veces
1955	305.080	\$ 4.401.946.338	4,4 "
1956	329.858	\$ 8.182.133.355	3,1 "
1957 Ener-Sep.	208.565	\$ 6.056.986.692	—
1957 Estimado	280.000	\$ 8.037.900.000	5,9 "

Existencias	
Año	Relación al capital efectivo
Al 31/8/57	1,4 meses

# LA ESCUELA DE AVIACION "CAPITAN AVALOS" ES UN ALTO EXPONENTE DE LA CULTURA NACIONAL

La Escuela de Aviación, establecimiento en que se forman los pilotos de la Fuerza Aérea de Chile, fue creada el 11 de febrero de 1913, por Decreto Supremo N.º 187, que lleva las firmas del Presidente Ramón Barros Luco, y del Ministro de la Guerra, Jorge Matte Gormaz.

Manuel Avalos Prado, que había realizado estudios en la Escuela Bleriot, de Etampes, en París, y en el centro aeronáutico de Reims, por cuenta del Gobierno de Chile, dos años antes, y que obtuvo con notas distinguidas su brevet de piloto de la Federación de Aeronautia Internacional.

Aviación Militar, cuyos precusores fueron el general Aristides Pinto Concha y el coronel Pedro Pablo Dartnell.

**LOS PRIMEROS ASOS.** — Duros y difíciles problemas se presentaron al capitán Manuel Avalos, para aprovisionar su nueva Escuela, con los elementos indispensables para el desempeño eficaz de la nueva Avia- ción, hasta que, en el mes de mayo, hasta que, en el mes de agosto de aquel primer año, avieron sus primeros oficiales alumnos: los tenientes Arturo Urrutia Villaverde y Francisco Merý Aguirre, ambos de Artillería.

El primitivo material de vuelo, compuesto por aeroplanos Bleriot, fue poco a poco incrementándose con máquinas de mayor fuerza, hasta que, a fines de 1914, disponía la Escuela de 50 Bleriot de 25 H.P., dos de D.H.P., y dos de 50 M.P., un Deperdussin de 70 H.P., cuatro biplanos Breguet, tres biplanos Sánchez Besa, y uno Voisín de 70 H.P.



Coronel Máximo Errázuriz Ward, Director de la Escuela de Aviación "Capitán Avalos".

entonces el General Carlos Ibañez del Campo, dictó el Decreto Supremo N.º 1797 el 20 de junio de 1930, que creó la Fuerza Aérea de Chile como rama independiente de la defensa nacional.

Desde los tiempos lejanos, ricos de tradición, en que los alumnos de la Escuela de Aviación eran oficiales del Ejército y de la Armada, que llegaban al establecimiento a hacer cursos de Aerología, Mecánica y Práctica de Vuelo, hasta nuestros días el plantel ha evolucionado en tal forma que, en la actualidad, cuenta con tres cursos regulares de Cadetes, con estudios de Navegación, Meteorología, Motores, Electricidad, Radiocomunicaciones, y otros ramos, con un escogido cuerpo de oficiales instructores y con un selecto grupo de profesores de las universidades e institutos científicos más destacados del país.



La Escuela de Aviación, con su banda a la cabeza, desfila por las calles de Viña del Mar, haciendo una magnífica demostración de gallardía y disciplina.

**LAS PRIMERAS HAZAÑAS.** — Los aviadores chilenos, aun cuando disponían de material escaso y de una cancha de vuelo reducida (el aeródromo de El Bosque, tenía primitivamente sólo 600 mil metros cuadrados), cumplieron grandes proezas, ins- truidos estrictamente por la férrea voluntad del capitán Avalos.

**NACE LA FUERZA AEREA.** — Chile, poseía una espléndida aviación, con pilotos, ingenieros y mecánicos de consumada preparación que constituían un cuerpo orgánico de asombrosa vitalidad. Fue entonces cuando, con avizora inspiración, el Presidente de la República, que lo era

## CONDICIONES DE INGRESO A LA ESCUELA

Los siguientes son los requisitos para ingresar a la Escuela de Aviación:

- a) Ser chileno de nacimiento b) Ser soltero; c) Tener salud y aptitud física compatibles con las exigencias del servicio; d) Tener antecedentes personales y de familia intachables; e) Tener los estudios que para cada rama fija anualmente el presente prospecto; f) Reunir las siguientes condiciones físicas: estatura mínima, 1,65 mts.; estatura máxima, 1,85 mts.; peso máximo, 82 kilos; capacidad vital, 3.500 cms. cúbicos; longitud máxima de las extremidades inferiores, 0,93 mt. Finalmente, poseer el Carnet de Identidad en el momen-

to de rendir los exámenes de admisión.

Para el curso de las Ramas del Aire y de la Defensa Antiáerea:

- No tener más de 20 años y seis meses al 1.º de marzo del año de ingreso, haber rendido satisfactoriamente el V año de Humanidades o acreditar estudios equivalentes, reconocidos por la Dirección General de Educación Secundaria.

Para el curso de la Rama de Ingenieros:

- No tener más de 21 años al 1.º de marzo del año de ingreso, haber rendido satisfactoriamente el VI año de Humanidades, o acreditar estudios equivalentes, reconocidos por la Dirección

## REQUISITOS QUE EXIGE LA ESCUELA DE ESPECIALIDADES

Los requisitos exigidos para el ingreso a la Escuela de Especialidades de la Fuerza Aérea de Chile, son los siguientes:

- 1.º Ser chileno, estado civil soltero, haber rendido el segundo año de Humanidades o estudios similares en escuelas o institutos técnicos o industriales, haber observado siempre buena conducta y honorabilidad, tener salud y constitución física compatible con el servicio en cualquier zona del país, poseer dentadura en buenas condiciones.
- 2.º El postulante debe presentar, además, los siguientes certificados: a) Cédula de identidad, certificado de examen del último año

rendido, certificado de nacimiento otorgado por el Registro Civil, Certificado de vacu- na (debe haberse emitido con no más de un año de anteriori- dad), hoja con datos personales (llenarla en lo posible a máquina) referente a sus pa- rientes más cercanos, indican- do sus nombres; seis fotogra- fías tamaño carnet, certificado de antecedentes emitido por la autoridad competente (Servicio de Identificación), certificado médico en que acredite tener buena salud y constitución física compatible con el servicio, certificado de un dentista en que acredite tener la dentadu- ra en buenas condiciones y nombramiento de Apoderado.

Al ciudadano que ingresa como alumno de la Escuela de Especialidades, sólo se le exige traer consigo: un colchón, una almohada y dos candados. En cambio, el establecimiento le da totalmente gratis: alimenta- ción, vestuario, uniformes, ropa interior, ropa de cama, todo el material de estudios, libros, cuadernos, lápices, etc. Son gratuitos también los servicios de lavandería, peluquería, zapatería. La atención médica y dental es permanente y sin costo alguno.

Al ingresar el alumno, la Escuela le tomará un seguro de vida sin desembolso de su parte. Al salir con permiso, todo alumno recibirá, en cada ocasi- ón, una asignación en dinero efectivo.

## MODERNIZACION DE LA ENSEÑANZA

Terminada la Guerra Mundial 1914-1918, el material viejo de la Aviación Mi-

litar, es renovado. Se opera en las filas la influencia inglesa y alemana, y se aumenta la plan- ta de instructores. Entonces, la Escuela de Aviación comienza a crecer y su organización a adop- tar los más recientes adelantos.

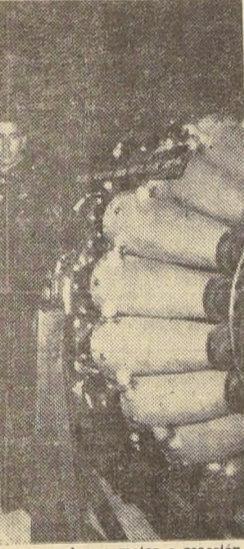

Durante una visita a la Escuela de Especialidades, S. E. observa un poderoso motor a reacción que sirve para instruir a los alumnos de este prestigioso establecimiento en la moderna técnica de aviación.

# LA ESCUELA DE ESPECIALIDADES DE LA FACH IMPARTE CALIFICADA INSTRUCCION TECNICA

La Escuela de Especialidades de la Fuerza Aérea de Chile es un establecimiento educacional destinado a la formación profesional de los futuros suboficiales que tendrán a su cargo el moderno y delicado material aéreo actualmente en uso. Se encuentra ubicada en la Base Aérea de "El Bosque", a pocos kilómetros al Sur de Santiago y funciona bajo un régimen de internado. Su enseñanza técnica y práctica marcha paralela con la instrucción militar y de cultura física, lo que permite dar a los alumnos una educación completa.

## BREVE RESEÑA HISTORICA DESDE SU FUNDACION HASTA NUESTROS DIAS

des con el fin de capacitarlos para mantener en forma adecuada el material aéreo, y ha seguido de año en año una senda de progreso inintermumpo que hace de él un orgullo para la Fuerza Aérea.

Su primer curso funcionó el año 1930, en una sala de la Maestranza Central de Aviación, ubicada en el mismo lugar que actualmente ocupa la Escuela. A este curso siguieron otros que se abrieron esporádicamente, hasta que en julio de 1935 se creó la Escuela de Mecánicos, bajo la dirección del Ingeniero 3.º, señor Eugenio Tixier. En esta oportunidad el primer curso estuvo compuesto por ocho suboficiales de la FACH, uno de la Fuerza Aérea Colombiana y

otro de la Fuerza Aérea de Venezuela.

Este aumento de importancia de las actividades docentes motivó el traslado de la Escuela a otros edificios contiguos. El nombre actual de la Escuela de Especialidades lo recibió el plantel por decreto Supremo del 16 de octubre de 1939 y fue su primer Director el Capitán de Bandada, Gustavo Herrera Ponce de León.

Hasta 1942, la Escuela perfeccionaba a los suboficiales de la Fuerza Aérea, o sea, servía al personal de planta de la institución. Desde 1943 se comenzó a recibir alumnos de los liceos, escuelas industriales y otros establecimientos, modali-

dad que se ha mantenido hasta hoy con excelentes resultados.

Debido al aumento de alumnos, la Escuela se trasladó al cuartel actual, que había sido su cuna; pero ocupando la totalidad de los edificios que antes empleaban los Arsenales y la Maestranza.

Estos últimos años, además de los cursos relacionados netamente con Aviación, se han agregado otros con el fin de preparar personal de servicios especiales que eran necesarios para el buen funcionamiento de la institución. Entre estos se encuentran los cursos de Almacenes, Choferes, Mecánicos de Automóviles, etc. Actualmente se desempeña co-



Comandante de Grupo Rogelio González Mejías, Director de la Escuela de Especialidades de la Fuerza Aérea.

mo Director de la Escuela a Comandante de Grupo, Rogelio González Mejías.

# Mensaje a los padres de los futuros alumnos

A tí, Padre, y a tí, Madre: Tenéis ya un hijo pisando las últimas gradas del Liceo. Aquel niño de ayer es hoy un hombre en quien despierta la inquietud y a quien la vida le presenta caminos de esperanza para labrar su futuro. Vuestro hijo sueña, y sueña con ingresar a nuestra Escuela de Aviación. Anhela servir a su Patria en los cielos de Chile; montar guardia en las alturas; rasgar el sereno viento con los condores. Y vosotros estáis inquietos: tú, padre, piensas con temor en los riesgos; tú, madre, sufres angustias mirando peligros.

llevan y, luego, dad el consejo que nuestro muchacho espera. Vuestro hijo es fuerte, generoso y sano; sus calificaciones son satisfactorias; su conducta intachable, sabe obedecer y, en sus actos, la responsabilidad juvenil no falta. Entonces, es el hombre que ejemplarizan nuestras vidas, los sabios que descubren el velo del misterio, todos ellos han llegado al lugar desde donde nos iluminan, a fuerza de afrontar, valerosos, los múltiples riesgos de sus singulares existencias. Tu hijo quiere vivir al servicio de esta Patria que veneras y ansias enfrentar al riesgo. Piensa un poco, tu seno no trunques sus esperanzas. Y para tu tranquilidad, máquinas modernas, técnicos experimentados, ingenieros aeronáuticos, pilotos millonarios de nuestros cielos, todo organizado para lograr un solo objetivo: SEGURIDAD. Analiza los accidentes cotidianos del tránsito terrestre y descubrirás que, proporcionalmente, hay más peligro al caminar, hoy, hacia el colegio, que al enfilar mañana, un motor hacia las nubes. Mujer, tu corazón lo sabe: Vale más vivir plenamente, afrontando un riesgo con conciencia, que frustrar la vida en un derrotado medidor, por temor a algo que más pertenece a los destinos inescrutables del existir, que a los caminos de la certidumbre.

Padre, nuestra Escuela ofrece a tu hijo un crisol de hombría, un porvenir seguro, un cuartel de honradez, una ruta abierta a todas las posibilidades. Sólo en el primer año tendrá cursadas sus Humanidades y cumplido su Servicio Militar. Después, como Ingeniero, estará capacitado para lo que la ciencia y la técnica exigen en el camino del aire; como Artillero, será militar al servicio de la seguridad de nuestro suelo; como Piloto, será un caballero de las rutas del cielo. Aquí cuenta con una educación íntegra; deportes y ejercicios para el cuerpo; ciencias exactas y disciplinas humanistas, formación cívica y moral, instrucción de armas, mecánica y vuelo. En resumen, su cuerpo y su alma serán moldeados en la fragua del deber, para el servicio de Chile.

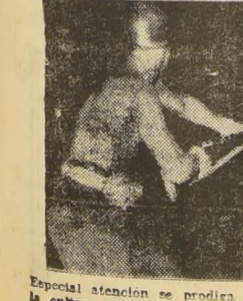

Especial atención se prodiga en la Escuela de Especialidades a la cultura física, como muestra este grabado, obtenido durante una representación de ejercicios de bayoneta.

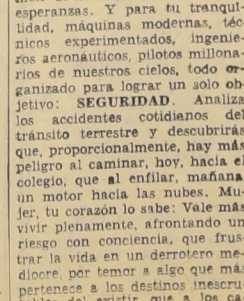

# CADETES EN "EL BOSQUE"

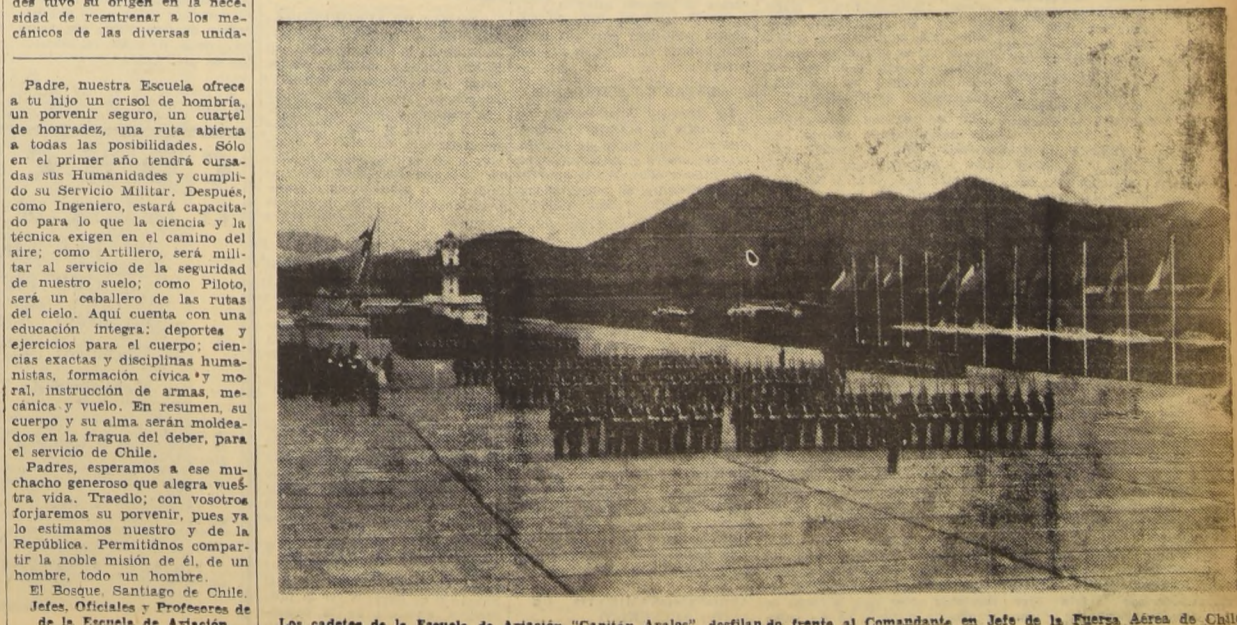

Los cadetes de la Escuela de Aviación "Capitán Avalos", desfilando frente al Comandante en Jefe de la Fuerza Aérea de Chile general Diego Barros Ortíz, en la cancha del establecimiento.



# La Escuela Naval "Arturo Prat", orgullo de Chile y cuna de viejas añoranzas y heroicas tradiciones

Por sus aulas han pasado innumerables generaciones de jóvenes que han ingresado a ella siguiendo las tradiciones marítimas de la República. Nació en los días gloriosos en que nos incorporáramos al concierto de los pueblos libres y republicanos del mundo, para formar a los que iban a tener la responsabilidad del mando de nuestra también naciente Escuadra Nacional.

## El nuevo edificio para la Escuela Naval ha sido una de las principales preocupaciones del Excmo. señor Ibáñez

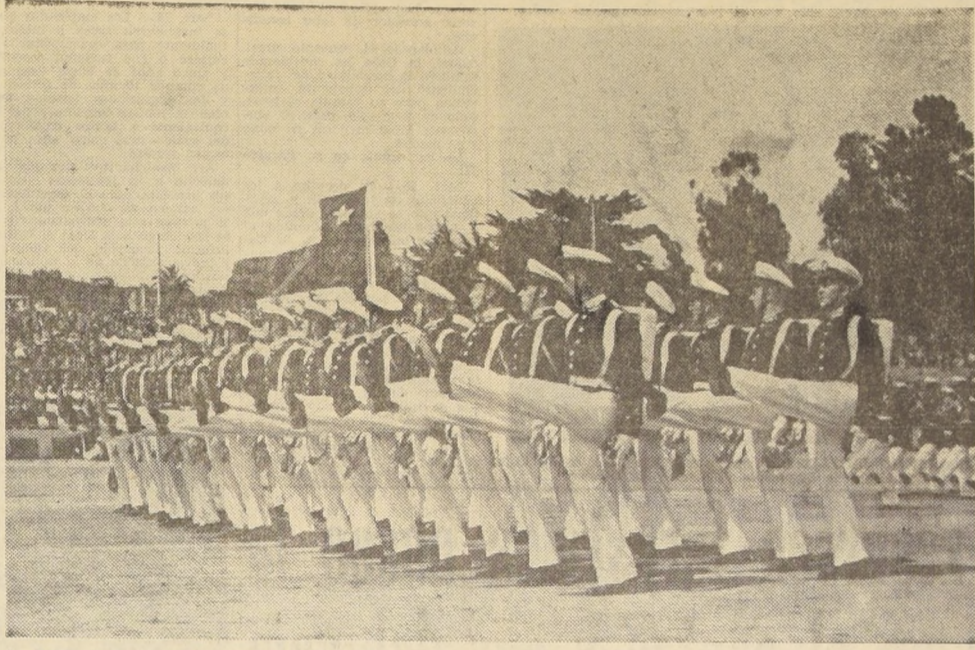

La Banda de la Escuela Naval "Arturo Prat" desfila frente a la bandera de la Patria, que ondea al viento, orgullosa de sus hijos marinos.

Quien en Valparaíso, desde el punto de vista hacia las alturas de Playa Ancha en el sector que mira al Puerto, verá alzarse contra el azul del cielo la blanca columna de un edificio de arquitectura moderna, rodeado de las frondas de parques y jardines donde se levantan las aulas.

En el año 1870 la Escuela se cierra momentáneamente para reabrirse al año siguiente, a bordo del pontón "Valdivia", bajo la dirección del capitán de corbeta don Luis A. Lynch, y la Subdirección de don Ramón Vidal Gómez, de igual grado.

En el año 1870 la Escuela se cierra momentáneamente para reabrirse al año siguiente, a bordo del pontón "Valdivia", bajo la dirección del capitán de corbeta don Luis A. Lynch, y la Subdirección de don Ramón Vidal Gómez, de igual grado.

En el año 1870 la Escuela se cierra momentáneamente para reabrirse al año siguiente, a bordo del pontón "Valdivia", bajo la dirección del capitán de corbeta don Luis A. Lynch, y la Subdirección de don Ramón Vidal Gómez, de igual grado.

En el año 1870 la Escuela se cierra momentáneamente para reabrirse al año siguiente, a bordo del pontón "Valdivia", bajo la dirección del capitán de corbeta don Luis A. Lynch, y la Subdirección de don Ramón Vidal Gómez, de igual grado.

En el año 1870 la Escuela se cierra momentáneamente para reabrirse al año siguiente, a bordo del pontón "Valdivia", bajo la dirección del capitán de corbeta don Luis A. Lynch, y la Subdirección de don Ramón Vidal Gómez, de igual grado.

En el año 1870 la Escuela se cierra momentáneamente para reabrirse al año siguiente, a bordo del pontón "Valdivia", bajo la dirección del capitán de corbeta don Luis A. Lynch, y la Subdirección de don Ramón Vidal Gómez, de igual grado.

En el año 1870 la Escuela se cierra momentáneamente para reabrirse al año siguiente, a bordo del pontón "Valdivia", bajo la dirección del capitán de corbeta don Luis A. Lynch, y la Subdirección de don Ramón Vidal Gómez, de igual grado.

En el año 1870 la Escuela se cierra momentáneamente para reabrirse al año siguiente, a bordo del pontón "Valdivia", bajo la dirección del capitán de corbeta don Luis A. Lynch, y la Subdirección de don Ramón Vidal Gómez, de igual grado.

En el año 1870 la Escuela se cierra momentáneamente para reabrirse al año siguiente, a bordo del pontón "Valdivia", bajo la dirección del capitán de corbeta don Luis A. Lynch, y la Subdirección de don Ramón Vidal Gómez, de igual grado.

En el año 1870 la Escuela se cierra momentáneamente para reabrirse al año siguiente, a bordo del pontón "Valdivia", bajo la dirección del capitán de corbeta don Luis A. Lynch, y la Subdirección de don Ramón Vidal Gómez, de igual grado.

En el año 1870 la Escuela se cierra momentáneamente para reabrirse al año siguiente, a bordo del pontón "Valdivia", bajo la dirección del capitán de corbeta don Luis A. Lynch, y la Subdirección de don Ramón Vidal Gómez, de igual grado.



Imponente entrada al edificio de la Escuela Naval "Arturo Prat", que guarda entre sus muros la gloriosa tradición náutica de la República.

En el año 1870 la Escuela se cierra momentáneamente para reabrirse al año siguiente, a bordo del pontón "Valdivia", bajo la dirección del capitán de corbeta don Luis A. Lynch, y la Subdirección de don Ramón Vidal Gómez, de igual grado.

En el año 1870 la Escuela se cierra momentáneamente para reabrirse al año siguiente, a bordo del pontón "Valdivia", bajo la dirección del capitán de corbeta don Luis A. Lynch, y la Subdirección de don Ramón Vidal Gómez, de igual grado.

En el año 1870 la Escuela se cierra momentáneamente para reabrirse al año siguiente, a bordo del pontón "Valdivia", bajo la dirección del capitán de corbeta don Luis A. Lynch, y la Subdirección de don Ramón Vidal Gómez, de igual grado.

En el año 1870 la Escuela se cierra momentáneamente para reabrirse al año siguiente, a bordo del pontón "Valdivia", bajo la dirección del capitán de corbeta don Luis A. Lynch, y la Subdirección de don Ramón Vidal Gómez, de igual grado.

## EL FUTURO EDIFICIO DE LA ESCUELA

Guerra y Mercante obligan a construir un nuevo edificio que reúna todas las condiciones modernas y el desarrollo de las actividades marítimas del país. Esta sentida necesidad encontró en los parlamentarios y en el Ejecutivo la más amplia acogida, y así fue como el 25 de enero del año pasado, S. E. el Presidente de la República, Excmo. señor don Carlos Ibáñez del Campo, y su Ministro de Defensa, Vicealmirante don Francisco O'Ryan, pusieron su firma a la promulgación de la Ley N.º 12.007, que ordena la construcción del nuevo edificio para la Escuela Naval "Arturo Prat".

## Curso de los que dieron gloria a Chile

Entre las gloriosas tradiciones de la Escuela Naval existe una que está íntimamente vinculada a las más puras glorias de la Patria. Ella se refiere al "Curso de los Héroes", que fue el primero que funcionó en el año 1854, bajo el nombre ya definitivo de Escuela Naval. Estuvo formado por un puñado de jóvenes, niños aún, muchos de ellos que estaban destinados por el sello del destino, para las más altas, heroicas y sublimes hazañas en aras de la Patria. Ese curso funcionó en una antigua casaca ubicada en el barrio Almendral, en el lugar en que hoy se alza el Instituto Traumatológico, en calle Pucuro esquina Hontaneda.



El llamado desfile de los futuros oficiales de la Armada y de la Marina Mercante, que siempre arranca el aplauso cariñoso del público.

# La Caja de EE. PP. y PP. cumple ampliamente con los objetivos para los cuales fue creada

Hasta 1925, los empleados en un organismo que les proporcionaba una seguridad general carecían en Chile, de una alguna seguridad contra los riesgos de la vejez, invalidez y de muerte, circunstancias que unidas al bajo nivel de vida de esa época y a las escasas posibilidades de contar con un tener propio, hacían del porvenir de estos trabajadores algo incierto e inquietante.

Especialmente afectaba esta situación de incertidumbre a los servidores públicos, que en número aproximado de 20 mil trabajaban determinado número de años y una vez ancianos debían enfrentar nuevas actividades pecunarias para atender sus necesidades más elementales.

En ese año de 1925, Manuel Novoa y Miguel Astaburuaga, se dieron a la tarea de refundir en un texto una serie de disposiciones que sirvieran de base a la Ley Orgánica que daría vida a la Caja Nacional de Empleados Públicos y Periodistas.

El actual Mandatario, Excmo. señor Carlos Ibañez del Campo, dictó posteriormente el Decreto con Fuerza de Ley N.º 1.340, que junto con otras disposiciones, creó el organismo de previsión llamado Caja Nacional de Empleados Públicos y Periodistas, señalando taxativamente los objetivos que tendría como principales en el futuro.

**LOS FINES DE LA CAJA.** — El Artículo Primero, del mencionado decreto, dice a la letra: "La Caja Nacional de Empleados Públicos y Periodistas es una institución autónoma con personalidad jurídica, y tendrá las funciones siguientes:

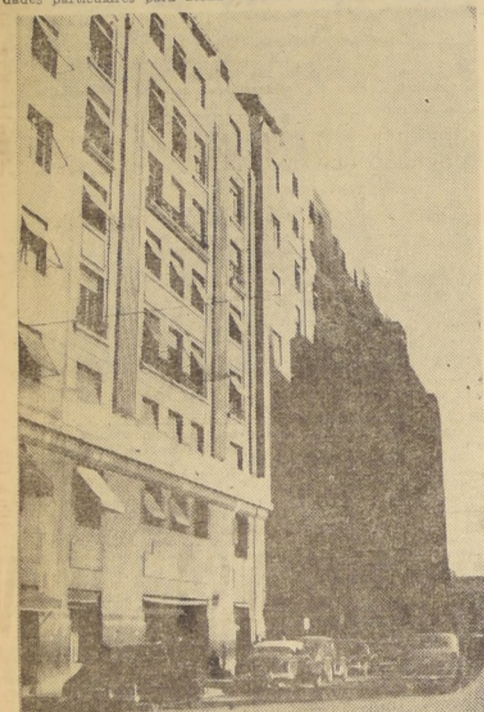

Este edificio moderno, situado en la esquina de Teatinos con Santo Domingo, cuenta con departamentos para la habitación y oficinas y locales comerciales. En los bajos, funciona la Cooperativa de la Caja de Empleados Particulares y en los altos, además de la Cancillería de la Embajada Argentina, están las oficinas de la Superintendencia de Abastecimientos y Precios. La Caja tiende a obtener en esta forma, una renta superior que permita asegurar sus inversiones y aumentar los beneficios que otorga a sus imponentes.

## Caja de Empleados Públicos y Periodistas sirve a sus imponentes desde el año 1925

Los beneficios que otorga son de dos tipos: obligatorios y optativos

La ley fundamental de la Caja se firmó el 14 de julio de 1925 y es promulgada el día 15, publicada en el "Diario Oficial" N.º 14.223.

Posteriormente se dictaron otras disposiciones, legales o reglamentarias que, refundidas en el DFL N.º 1.340 del 6 de agosto de 1930, publicado en el "Diario Oficial" el 10 de octubre del mismo año, constituyen la Ley Orgánica de la institución. Esta, a su vez, ha sufrido algunas modificaciones introducidas especialmente en 1932 por los DL N.ºs. 144 y 377.

El DFL 1.340 bis tiene por objeto conceder todos los beneficios de la previsión social, sea que correspondan al imponente mismo o a los beneficiarios que la misma

ley señala. Así es como establece disposiciones relativas a las jubilaciones, cuotas mortuorias, seguros de vida y montepíos de que gozarán o a que dejan derecho los empleados públicos y periodistas.

Aun cuando los derechos para los imponentes de los dos grandes sectores de la Caja son diferentes, en las disposiciones legales se establecieron principios previsionales semejantes.

Los beneficios de la previsión son los siguientes: jubilación, que es una pensión permanente y vitalicia que cobra el imponente que presta servicio activo a la administración. Este beneficio se obtiene por antigüedad, 30 años

de servicios, o por imposibilidad física o intelectual, mínimo 10 años de imposiciones. En estos casos se jubila con una pensión equivalente a tantos 30 años como años de imposiciones tenga el imponente, calculándose sobre el promedio de sueldos percibidos en los 36 últimos meses.

Sin embargo, numerosas leyes de excepción han modificado tanto el tiempo exigido como la base para efectuar el cálculo, y es así como se ha acordado a la jubilación a funcionarios con 15 años de servicios, a quienes se les otorga el beneficio sobre la base del último sueldo y no sobre el promedio. Estas modificaciones han producido graves trastornos al régimen financiero y actuarial de la institución.

Las leyes relativas al reconocimiento de años de servicios, continuidad de previsión y otras, también han ocasionado fuertes quebrantos económicos a la Caja, pues la obligan a conceder préstamos que se cancelan con interés simple en circunstancias que debería aplicarse el interés actuarial.

De esta manera la Caja debe hacerse cargo de inmediato del pago de los beneficios de personas que no fueron imponentes suyos.

La cuota mortuoria consiste en el pago de un mes de sueldo del imponente fallecido, a la persona que se encargue de sus funerales.

El seguro de vida consiste en el pago de 18 meses de sueldo, calculado sobre el promedio de los 36 últimos meses, a los beneficiarios del imponente fallecido que señala la ley. Estos son la viuda y los hijos; la madre viuda; las hermanas solteras o viudas; el cónyuge sobreviviente, el

primo y el hermano que no sea beneficiario de la institución. Este beneficio se percibe cuando se tiene un mínimo de 3 años de imposiciones.

El montepío es una pensión permanente que cobra el imponente fallecido con un mínimo de 10 años de imposiciones. Tienen derecho a este beneficio las mismas personas señaladas para el seguro de vida.

Los beneficios que se han señalado son los obligados.

Los beneficios facultativos corresponden a préstamos personales y préstamos hipotecarios. Los primeros son de 3 y seis meses de sueldo.

Los hipotecarios asumen diferentes modalidades, según sea el objeto a que se destinan. Así es como se concede desde \$75.000 hasta \$3.300.000, siendo este último para término de edificación.

Además, cuando la Caja construye una vivienda, presta también la suma equivalente a cinco años de sueldo para realizar la operación de compra.

En virtud de disposiciones contenidas en la Ley Orgánica y de atribuciones concedidas al Honorable Consejo, la Caja mantiene, para la atención a los imponentes, una farmacia que expende los específicos a precios considerablemente más bajos que en el comercio.

La Caja está organizada de la siguiente manera: un Consejo Directivo, formado por 17 miembros prestados por el señor Ministro de Salud Pública y Previsión Social; un Vicepresidente Ejecutivo; nueve Departamentos de carácter administrativo y dos Departamentos de carácter comercial, como lo son la gerencia Agrícola y la Farmacia.

En 1926, la Caja pagaba un total de 50 pensiones por jubilación, que le demandaban un gasto de \$ 1.716.80 (1) mientras que en junio de 1954, se pagaban \$ 75.837.494.05, a 12 mil imponentes jubilados de la Sección Empleados Públicos y cerca de 20 millones a 1.947 jubilados periodistas.

**PIONERA DE LA PREVISIÓN.** — La Caja Nacional de Empleados Públicos y Periodistas tiene, además, en su abono: el hecho de haber sido ella el primer organismo de previsión creado en el país.



Don PEDRO LETELIER, Vicepresidente Ejecutivo de la Caja Nacional de Empleados Públicos y Periodistas.

Para lograrlo, las disposiciones de su ley orgánica le otorgan los siguientes ingresos:

10 por ciento de los sueldos que pague el Fisco; en una erogación fiscal del 4 por ciento sobre estos mismos sueldos; parte de los primeros sueldos y de los aumentos en sueldos y gratificaciones más otras entradas de carácter transitorio.

Las empresas periodísticas y talleres de obras, disponen de una reclamación similar.

Los beneficios que se otorgan tanto a empleados públicos como a periodistas, son en el fondo similares, con pequeñas diferencias tan sólo en la forma.

Uno de los principales objetivos de la Caja Nacional de Empleados Públicos y Periodistas, es el asegurar a sus imponentes una vejez tranquila y una invalidez libre de zozobras económicas, mediante las pensiones de jubilación.

Con este fin determina algunos requisitos indispensables para que el imponente pueda hacerse acreedor de tales beneficios.

Ampliando el concepto previsional, la Caja ha considerado también la posibilidad de fallecimiento del imponente, reservando para su familia el beneficio de montepío, para su viuda, sus hijos menores de edad y su madre.

La ley señala en su Párrafo II:

"Art. 18. — El derecho a los beneficios de jubilación y montepío sólo se adquiere desde que el imponente haya cumplido 10 años de imposiciones a la Caja."

"Art. 19. — El sueldo base para calcular los beneficios de jubilación y montepío será el término medio de los sueldos percibidos por el imponente durante los últimos 36 meses de servicios."

"Art. 20. — El seguro de vida se determinará sobre la base del promedio de los sueldos percibidos por el imponente durante los últimos tres años de servicios."

"Art. 21. — Solamente se otorgará en cuenta, para determinar las pensiones de jubilación,

el sueldo que se perciba en el momento de haberse efectuado la imposición que ordena la presente ley, y no serán consideradas las fracciones de año."

Art. 22. — La jubilación, el seguro de vida y el montepío causado por actos de guerra exclusiva del Erario Nacional.

Reglamentando enseguida la forma en que se concederá la jubilación, el Párrafo Tercero, dice en sus dos primeros artículos:

"Art. 23. — Los empleados que se invaliden física o intelectualmente para desempeñar su empleo o que tuvieren sesenta y cinco años de edad, después de cumplir 10 años de servicios y de imposiciones, tendrán derecho a jubilación con una pensión equivalente a tantos treintavos de sueldo base como años hubieren servido."

Art. 24. — La invalidez que da derecho a la jubilación debe ser absoluta para el desempeño del empleo en que se jubile y la pensión sólo podrá concederse con cargo a la Caja si existe informe favorable del Consejo Médico examinado por la Comisión de Seguros de Vida. En el artículo 29, ordena pagar un año y medio de sueldo a los imponentes afectos a montepío en el mismo orden, siempre que el causante tuviera más de tres años de imposiciones. El promedio de sueldos se obtiene del total percibido en los últimos 36 meses.

En el mismo orden, siempre que el causante tuviera más de tres años de imposiciones. El promedio de sueldos se obtiene del total percibido en los últimos 36 meses.

En el mismo orden, siempre que el causante tuviera más de tres años de imposiciones. El promedio de sueldos se obtiene del total percibido en los últimos 36 meses.

Art. 39. — La pensión de montepío consiste en un 20 por ciento del sueldo que se estableció en el artículo 19 o de la pensión de jubilación de que gozaba el empleado fallecido por diez primeros años de servicio y en un uno por ciento más por cada año de exceso en que se haya efectuado el pago establecido por el artículo 19 de la letra a), (Diez por ciento más de sueldos y más de tres años de servicios).

Art. 40. — La pensión de montepío se pagará en un año y medio de sueldo a los imponentes afectos a montepío en el mismo orden, siempre que el causante tuviera más de tres años de imposiciones. El promedio de sueldos se obtiene del total percibido en los últimos 36 meses.



EN TEATINOS 251, junto a la Plaza de la Constitución y en su centro de Santiago, se alza este enorme edificio de departamentos para habitación, construido para entregarse como vivienda para sus imponentes. Cerca de doscientas familias ocupan los departamentos que cuentan con toda clase de comodidades modernas y de excelente distribución de su espacio. La sólida construcción y el hecho de estar próximo a la mayor de las más importantes oficinas fiscales, junto con resolver el problema habitacional de sus ocupantes, les acerca al campo hacia sus frentes de trabajo.

## BENEFICIOS OTORGADOS POR LA INSTITUCION, EN 1956, SON DEL ORDEN DE LOS 6 MIL MILLONES

Los beneficios otorgados por la institución, en el año 1956, llegan a los 6 mil millones de pesos. La distribución es la siguiente:

SECCION EE. PUBLICOS		
Beneficios Obligados:		
Cuotas Mortuorias	\$ 30.005.994,40	
Seguros de Vida	169.492.307,00	
Seguros de Montepío	169.492.307,00	
Pensiones de Jubilación	1.946.391.161,00	
Pensiones de Montepío	105.629.048,50	
Devolución de Imposiciones	53.912.601,50	
Desahucios a Procuradores del Número	13.538.803,00	
<b>TOTAL</b>	<b>\$ 2.320.077.511,50</b>	
Beneficios Facultativos:		
Pagado por préstamos personales durante 1956	\$ 2.192.925.775,00	
Pagado por préstamos hipotecarios término de edificación, ampliación, compra, reajustes, etc.	979.470.111,00	
<b>TOTAL</b>	<b>\$ 3.172.395.896,00</b>	
<b>TOTAL</b>		<b>\$ 5.492.473.407,50</b>
SECCION PERIODISTAS		
Beneficios Obligados:		
Cuotas Mortuorias	\$ 3.078.642,00	
Seguros de Vida	31.837.176,00	
Seguros de Montepío	446.818.381,00	
Pensiones de Montepío	45.488.578,00	
Auxilios de Cesantía	27.655.578,00	
<b>TOTAL</b>	<b>\$ 555.078.605,00</b>	
Beneficios Facultativos:		
Préstamos Personales	196.891.654,00	
Préstamos Hipotecarios	36.534.631,00	
<b>TOTAL</b>	<b>\$ 233.426.285,00</b>	
<b>TOTAL</b>	<b>\$ 788.504.890,00</b>	

de acuerdo con los objetivos y exigencias técnicas.

La Caja Nacional de Empleados Públicos y Periodistas, al resolver efectuar inversiones en esta naturaleza, iniciadas hace 15 años, no sólo se propuso defender sus capitales contra el proceso inflacionario, sino que crear nuevas industrias, ayudando así al desarrollo del país. La masa boscosa constituida por sus plantaciones artificiales, fiel exponente de su política de crear nuevas industrias, avanzadas de la materia prima proveniente de tales pinares.

La formación de una empresa productora de celulosa es actualmente uno de los objetivos que se persigue, como único camino para canalizar y aprovechar estos enormes recursos creados con el dinero de sus imponentes y a costa de tan grandes esfuerzos. Las plantaciones, y muy en especial las que existen entre Campanario y Polcura, están idealmente ubicadas para una empresa de esta naturaleza, que produce la pulpa de fuerza eléctrica, agua adecuada y abundante, etc.: condiciones autóctonas, con pleno éxito, a base de rauli, laurel y lingue.

Hay que destacar que la Caja, junto con impulsar el desarrollo industrial, ha dado especial importancia a las planes escolares y de mejoramiento obrero. Cuenta la Hacienda Quechumal con dos escuelas públicas, cuya matrícula es superior a 300 alumnos, todos ellos hijos de empleados y obreros del mismo fondo. Un selecto cuerpo de profesores desarrolla, también en esta hacienda, planes educativos para obreros, haciendo clases nocturnas y dando conferencias durante los días festivos.

Apartar de la Hacienda Quechumal hay que citar el fundo El Morro, ubicado en Mulchén, dedicado hoy fundamentalmente a la ganadería, pero en el cual se mantienen 2.500 hectáreas de pinares de rauli, cuya edad fluctúa entre 15 y 30 años y que en el futuro constituirán un bosque de extraordinario valor.

La Caja Nacional de Empleados Públicos y Periodistas adelantada en sus reservas forestales no sólo una protección al recurso boscoso mismo, sino que desarrolla y mejora las condiciones de vida y futuro de sus poblaciones, dando especial importancia a los planes educativos, sanitarios y habitacionales.

La producción proveniente de sus bosques naturales es importante y su explotación, consagrada en el mercado chileno y su calidad ha hecho que ahora se haya resuelto encargar la exportación y conquista de los mercados extranjeros.

La política que se sigue con estas reservas forestales obedece a un plan que se ha ido desarrollando por etapas, hasta alcanzar el excelente pie en que hoy se encuentran, y manteniéndolo como base de protección del recurso boscoso mismo.

**b) BOSQUES ARTIFICIALES** — Están constituidos fundamentalmente por plantaciones de pino insignis, cuya edad fluctúa entre los 7 y 22 años. Inició la institución su política forestal en 1942, tanto con la adquisición de plantaciones juveniles como con la compra de predios que ella misma preparó y fue reforestando a través de los años, hasta llegar a completar una superficie plantada superior a 16.000 hectáreas, cuyo estado actual es magnífico, constituyendo uno de los recursos más importantes del país.

Tal como en sus reservas de bosques naturales, aquí también se ha prestado especial importancia a la protección de esta enorme riqueza; torres detectoras de incendios y un servicio de guardabosques mantienen vigilancia especial, la que es permanente en los períodos críticos de primavera y verano.

Washington Tapia Moore, Secretario General de la Caja Nacional de Empleados Públicos y Periodistas.

litan el camino para la creación de la industria, en una zona donde es posible observar uno de los mejores medios mejores del país, y en donde ya la industria privada ha levantado una planta de madera prensada, la primera del país, dando así comienzo a lo que en el futuro cercano será un centro industrial, orgullo del país y de su capacidad creadora.

Así lo ha comprendido la institución, y hoy día sus dirigentes, con gran visión de este futuro, extreman sus esfuerzos para alcanzar el objetivo final, que ya se divisa muy cercano.

Los recursos forestales que posee la Caja Nacional de Empleados Públicos y Periodistas, están distribuidos en las regiones central y sur del país, y pueden ser resumidos en dos grandes grupos: a) Bosques naturales y b) Bosques artificiales.

**a) BOSQUES NATURALES** — La reserva más importante está constituida por la Hacienda Quechumal, ubicada en la provincia de Valdivia, a orillas del lago Pangulivü, y que en total abarca una superficie superior a 14.000 hectáreas. Se ha instalado aquí una moderna central de sierras hinchadas, la que está en pleno funcionamiento, tanto para el mejor aprovechamiento de la materia prima proveniente de los bosques como para intensificar la producción. Se ha llevado adelante, también, un plan de reforestación con espe-

### CONSEJO DIRECTIVO DE CAJA NAC. DE EMPLEADOS PUBLICOS Y PERIODISTAS

El Consejo Directivo de la Caja Nacional de Empleados Públicos y Periodistas lo preside el Ministro de Salud Pública y Previsión Social, Dr. Jorge Torreblanca, y está integrado de la siguiente manera:

- Vicepresidente Ejecutivo, don Pedro Letelier Hoyl.
- Consejeros, señores Carlos Acharán Arce, Fernando Burgos Larenas, Manuel Contreras Moroso, Ricardo Dávila Bastterricia, Félix Garay Figueroa, Pedro González Fernández, Sergio Ibañez Quevedo, Jorge Lavandero Illanes, Fernando Martínez Amador Luis Múnel, Balladares, Manuel Montero Moreno, Juan E. Pacull Torchá, Arnaldo Rojas Álvarez, Bernardo Vallejos Zurita, Carlos Vassallo Rojas, Germán Vidal Duarte y Guillermo Wurth Rojas.
- Fiscal, don Gabriel Villanueva Torres.
- Secretario del Consejo, don Washington Tapia Moore.
- Prosecretario, don René Solís de Ovando P.
- Delegado de la Superintendencia de Seguridad Social, don Vicente Monti Formo.

## Gigantesco edificio construirá la Caja de Empleados Públicos y PP.

La Caja Nacional de Empleados Públicos y Periodistas, institución que ha contribuido de manera efectiva a la solución del problema habitacional y, paralelamente, a conferir jerarquía a la estructura arquitectónica de la capital, es propietaria del sitio en que antiguamente se levantaba el edificio del Ministerio de Educación, en Alameda entre Estado y Ahumada.

En la actualidad, ese sitio se evalúa en una suma superior a los 500 millones de pesos, y dado el elevadísimo costo que tendría la construcción de un

edificio de renta, la Caja se propone constituir una sociedad colectiva civil, con la Corporación de Fomento de la Producción, la Empresa Nacional de Electricidad y la Empresa Nacional de Petróleo, con el objeto de construir en este terreno, un edificio cuyos pisos y departamentos puedan pertenecer a distintos dueños de acuerdo con la Ley N.º 6.701, y asignar en proporción a sus aportes, en la liquidación de la sociedad, los pisos y departamentos en que el edificio se divida.

El capital inicial de la sociedad es de 2 mil 84 millones de pesos, y el aporte de la Caja alcanza a 521 millones 200 mil pesos, que entra mediante transferencia de la sociedad, con el objeto de construir el edificio.

La construcción constará de 10 pisos, más dos subterráneos, y su superficie de edificación alcanzará a más o menos 40 mil metros cuadrados, pasando de este modo — a constituirse en uno de los principales de la capital — del país.

El Consejo para facilitar el estudio y resolución de los numerosos problemas que se presentan al acometerlo, ha constituido en su seno las siguientes comisiones: finanzas y presupuestos, propiedades de renta, préstamos hipotecarios, poblaciones, regímenes, de periodistas, agrícola y calificadores. Cuando la materia lo requiere, por tratarse de un asunto de importancia especial, designa el Consejo comisiones ad-hoc con el objeto de estudiar el punto y proponer la solución que corresponde. El Vicepresidente Ejecutivo, que es sobre quien recae el peso y la responsabilidad de la marcha administrativa de la institución, es designado por S. E. el Presidente de la República. Para la mejor atención de sus imponentes, la Caja ha abierto, en las ciudades de Antofagasta, La Serena, Valparaíso, Concepción, Temuco y Punta Arenas; recientemente se ha inaugurado la subestación de Arica y se estudia la apertura de las de Talca y Puerto Montt.

## 1.110 millones de pesos representa el plan de inversiones de la Caja

La Población "M. Novoa", en San Miguel, tiene un costo de 412 millones

Haciendo uso de las disponibilidades otorgadas a la Caja por la Ley N.º 12.462, el Consejo de la institución ha elaborado un plan de construcción de viviendas para imponentes, que comprende las siguientes obras, cuyos trabajos se iniciarán en el presente año.

Un edificio colectivo de departamentos en la ciudad de Arica, con un costo de 260 millones de pesos.

Población "M. Novoa", en San Miguel, 93 casas, con un costo de \$ 412.240.000.

Población en Rancagua, 32 casas, con un costo de 140 millones de pesos.

Población en Los Angeles, 39 casas, con un costo de 160 millones de pesos.

Población en Traiguén, 33 casas, con un costo de 136 millones de pesos.

Un edificio colectivo de departamentos en Punta Arenas, con un costo de 87 millones de pesos.

Estos trabajos representan una inversión total de 1 mil 110 millones de pesos, y con ellos contribuye la Caja a solucionar el problema de la crisis de la construcción de la ciudad de Arica y a fomentar el trabajo a costosas de la zona.

# Poderosa palanca del progreso es el Servicio Militar del Trabajo

Desde 1953 ha construido más de 300 kilómetros de carreteras

El Servicio Militar del Trabajo fue creado el 9 de marzo de 1953 por el decreto con fuerza de ley que facultó a las Fuerzas Armadas para cooperar en la realización de los programas civiles de obras públicas y bajo la dirección técnica del Ministerio respectivo.

El Servicio Militar del Trabajo nació para satisfacer dos misiones específicas. Una de ellas es instruir militarmente a los ciudadanos que deben cumplir anualmente con su servicio militar y que por razones de economía quedan al margen de la cuota normal de contingente que fija el presupuesto de la nación. La obligación

del Ejército es darle a estos conscriptos los conocimientos mínimos que se requieren para formar el soldado combatiente, junto con inculcarles sus deberes y derechos como futuros ciudadanos de la República.

La otra misión es realizar obras de bien público, bajo la dirección del organismo fiscal, semi-fiscal o autónomo que solicite la intervención del Servicio.

En este aspecto, la organización tiene su principal labor en la ejecución de obras de vialidad, pero también coopera en construcción de pobla-

ciones, en trabajos de riego y en faenas de emergencia de toda índole.

Inmediatamente después de fundado, el Servicio Militar del Trabajo inició una intensa actividad, cooperando en la realización de los programas del Ministerio de Obras Públicas, especialmente, en aquella zona donde el clima o la ubicación geográfica de las obras dificulta el reclutamiento de obreros. Es así como ha ejecutado obras en la cordillera, a 4.500 metros de altura, y en las provincias australes, Llanquihue y Chiloé, donde las lluvias reducen considerablemente los días útiles de trabajo.

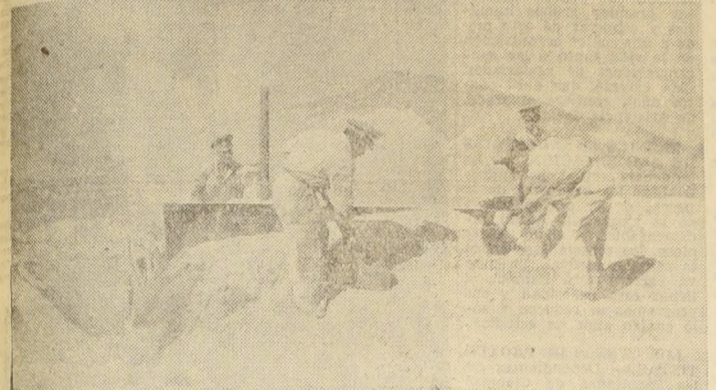

En plena faena de construir casas. En Coquimbo entregaron en sólo 23 días de trabajo una población de 30 casas, con lo cual se dio una rotunda demostración de alta eficacia. Estas viviendas fueron entregadas por la Dirección de Bienestar y Auxilio Social a los damnificados por los temporales de mayo y julio últimos en la provincia de Coquimbo.



Al regreso al Campamento, después de una dura jornada, se hace al son de alegres canciones.



Trabajos de urbanización de la Población "Santa Lucía", de La Serena, que el Servicio Militar del Trabajo construyó en sólo 30 días de labor, con 30 casas de dos habitaciones, baño y cocina.

## EL PROGRAMA DE TRABAJO PARA EL PERIODO 1956-57

- A través del Ministerio de Obras Públicas, el Servicio Militar del Trabajo se ha hecho cargo de la ejecución de los siguientes proyectos:
- Dirección de Vialidad y Aeródromos:**
- Construcción de la Variante Camaronés, en el Longitudinal Norte.
  - Construcción del Camino Calera a Chañaral (Sector del Longitudinal Norte).
  - Construcción de la Variante en la Cuesta Pucallán, en el camino de Nogales a Puchuncaví.
  - Construcción y mejoramiento del Camino de Curicó a la costa.
  - Construcción del Camino de Talcahuano a Caleta Tumbes.
  - Construcción de la Variante Quebrada Honda, en el camino de Lirquén a Tomé.
  - Construcción y mejoramiento del camino de Angol a Cañete.
  - Construcción del camino de Puntra a Quemchi (Isleta de Chiloé).
  - Construcción del Camino Río Amarillo a Puerto
- Cardenas (en Chiloé Continental):**
- Construcción del camino de Puerto Ramírez a Alto Palena, (en Chiloé Continental).
  - Construcción del Aeródromo de Alto Palena (en Chiloé Continental).
  - Construcción del camino de Aisen a Manihuales, (Provincia de Aisen).
  - Construcción del camino de Mano Negra - Río Emperador Guillermo (Provincia de Aisen).
  - Construcción del camino Bahía Murta a Bahía Erasmo (Lago Buenos Aires - Provincia de Aisen).
- Dirección de Arquitectura:**
- Construcción de una población de 30 casas en La Serena.
  - Construcción de una población de 30 casas en Coquimbo.
- Estas poblaciones están terminadas y entregadas, contando, además de las habitaciones, con instalaciones de agua potable y alcantarillado.
- Dirección de Riego:**
- Construcción del Camino del Valle de Azapa.
  - Construcción de las Lumbreras San Miguel, en el Valle de Azapa.
  - Construcción del Camino del Valle del Río Yeso.
- Estas obras se han ejecutado sin presupuesto fijo, proporcionándose al Servicio Militar del Trabajo los fondos necesarios para asegurar la continuidad de las obras.
- También ha asumido la responsabilidad de construir las siguientes obras del Ministerio de Educación de la Universidad de Chile y de la Caja de Colonización:
- Ministerio de Educación e Instrucción Pública:**
- Planificación y construcción de una escuela internado en Alto Palena, (Chiloé Continental), con un presupuesto aprobado de noventa y siete millones de pesos.
- Universidad de Chile:**
- Construcción de un túnel de 47 metros de profundidad en el Cerro San Cristóbal para el Instituto Sismológico, con un

El Servicio Militar del Trabajo atacó, en su primer año de vida, los trabajos que el Ministerio de Obras Públicas le confió aun cuando sólo disponía de herramientas rudimentarias, como picotas, palas, chuzos, carretillas de mano, algunos camiones y otros.

Esto no fue obstáculo, sin embargo, para que el personal trabajase con menos eficiencia y entusiasmo, entre-gándose con magnifico espíritu de cooperación a ejecutar los planes de trabajo proyec-

compresoristas, un cinco por ciento como explosivistas, un ocho por ciento como comandantes de escuadrillas de obreros, un tres por ciento a la práctica de forja, un dos por ciento al servicio de ran-chero. El resto, o sea, un 67 por ciento, aprende y practica el empleo de herramientas de zapa.

Oficiales y suboficiales reciben también la instrucción necesaria para la construcción de la obra que le corresponderá ejecutar, consultan-do, entre otras materias, las



SOLDADOS EN TRABAJOS CAMINEROS DE EMERGENCIA

tados por los oficiales del Servicio.

### COMO ACTUA EL S. M. T.

—El Servicio Militar del Trabajo labora en estrecha cooperación con el Ministerio de Obras Públicas, del cual depende parcialmente, con la Corporación de la Vivienda, el Ministerio de Tierras y otras reparticiones que solicitan su colaboración.

Ocupa un total de 2.500 hombres al año y sus oficiales pertenecen a todas las armas, pero los conjuntos que se aplican a obras de mayor importancia se eligen de los Grupos y Regimientos de Ingenieros. Los suboficiales son de la Unidad Independiente que ejecuta los trabajos, cualquiera que sea su especialidad o arma. En cuanto a los conscriptos, son elegidos al acuartelarse, pero se prefiere a los voluntarios y personal con oficios afines al trabajo respectivo.

**LA INSTRUCCION.** — El contingente que se recluta para el Servicio Militar del Trabajo recibe la instrucción de la combatiente durante 54 jornadas útiles efectivas, antes de iniciar las obras, y una mañana semanal, durante el resto del año, es adiestrado en la práctica de tiro e instrucción de combate. Además, durante estas 54 jornadas, un diez por ciento del personal queda capacitado para desempeñarse como conductores de vehículos, automóviles, conductores de maquinaria de construcción y

que siguen: generalidades sobre movimiento de tierras, rendimiento, cublicación y organización de faenas y otras.

### JEFES DEL SERVICIO.

La primera comisión encargada de organizar el Servicio Militar del Trabajo en 1952, y delinear su plan de acción estuvo compuesta por el Subsecretario de Guerra, coronel Benjamin Videla Vergara; el Subsecretario de Marina, capitán de navio Custodio Lira; el Subsecretario de Aviación comandante Diego Barros Ortíz; el Director General de Reclutamiento, general Héctor Sagüés; el Director de Obras Militares, coronel Carlos Marín; y el capitán Fernando Montaldo, que actuó como Secretario General.

El Servicio tiene en la actualidad una seleccionada maquinaria moderna, que lo ha convertido en una de las más eficientes unidades constructoras, especialmente de caminos.

En cuanto al personal, participan en sus filas hombres de las tres armas, pero el grueso de sus efectivos pertenece al Ejército. La Armada y la Aviación colaboran valiosamente al desarrollo de los programas con sus elementos de transporte.

Desde su fundación, en 1953, el Servicio ha tenido los siguientes directores: coronel Benjamin Videla Vergara, mayor Pablo Schaffhauser Dávila y mayor Eduardo Elizondo Molina, que es su jefe actual.

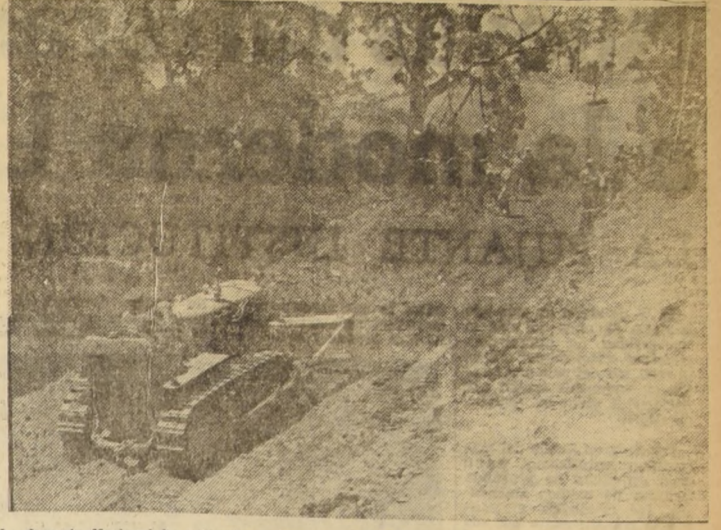

La Armada Nacional ha colocado en los cuadros del Servicio Militar del Trabajo efectivos del Regimiento de Defensa de Costa N.º 5 "Sargento Alder", de Talcahuano. Aquí vemos a estos hombres durante la construcción del camino La Capilla a Las Canchas, trabajo en que se ha usado también moderna maquinaria, como el Bulldozer que muestra la fotografía.

## MOVIMIENTOS DE FONDOS DEL SERVICIO MILITAR DEL TRABAJO

Periodo 1953 a 1957

A. — FONDOS RECIBIDOS		B. — INVERSIONES DE FONDOS	
1953	\$ 48.711.555,00	Adquisición de vehículos y maquinarias	\$ 400.000.000,00
1954	124.306.271,00	Contribución Bases Antártica	8.563.604,00
1955	102.563.645,88	Edificio Escuela en Alto Palena	40.000.000,00
1956	125.193.194,00	Total inversiones indirectas	448.563.604,00
1957	117.893.500,00	Fondos de trabajos en ejecución año 1957	46.893.300,00
		Costo de obras ejecutadas en años 1953, 1954, 1955 y 1957.	
		Adquisición de campamentos, útiles de campaña, herramientas, transporte, combustible, etc.	24.211.051,88
Total	\$ 519.668.155,88	Total	\$ 519.668.155,88

## URBANIZAN Y CONSTRUYEN



Una larga y fatigosa labor, bajo un sol abrasador, ha sido la construcción del camino entre los puentes de Caldera y Chañaral, que los hombres del Servicio Militar del Trabajo prosiguen, de acuerdo al trazado de los técnicos de vialidad del Ministerio de Obras Públicas. En algunos sectores la tierra y la arena dificultan considerablemente el desempeño de la maquinaria.

## UNA CASA POR DIA PUEDE CONSTRUIR EL SERVICIO MILITAR DEL TRABAJO

EL SERVICIO MILITAR del Trabajo, iniciativa que presenta uno de los experimentos

más interesantes realizados en el campo de los trabajos públicos de nuestro país, puede lu-

dir, con justo orgullo, entre sus numerosas realizaciones, la construcción de dos poblaciones de viviendas de emergencia en la provincia de Coquimbo.

Se trata de la Población "Santa Lucía", en La Serena, y de la Población "Guayacán", en Coquimbo. Los dos conjuntos son de treinta casas cada uno, y fueron construídos en 30 y 23 días de labor, respectivamente, por los hombres a cargo del mayor Eduardo Elizondo Molina.

Las casas ocupan sitios de 8 por 17 metros, en terrenos urbanizados por el Servicio, que disponen de alcantarillado, agua potable y luz eléctrica, con calles bien acondicionadas.

Cada vivienda consta de dos habitaciones, una sala de baño con ducha y una cocina con lavaplatos, ocupando una superficie edificada de 25 metros cuadrados.

Si bien es cierto que el material empleado en la construcción corresponde al de calidad ligera, no por eso las casas ofrecen características de fragilidad. Al contrario, fueron construídas teniendo en cuenta las particularidades del clima, de la naturaleza sísmica de la región y tomando especiales precauciones contra posibles inundaciones.

Estas casas fueron construídas por el Servicio Militar del Trabajo, en cumplimiento de una disposición de la Dirección de Arquitectura del Ministerio de Obras Públicas, con el fin de otorgarlas a través de la Dirección de Bienestar y Auxilio Social, a los damnificados por los temporales de mayo y julio, que dejaron en las dos unidades a numerosas familias sin hogar.

El costo promedio de cada casa, sin incluir el valor del terreno, se ha calculado en doscientos mil pesos.

### RENDIMIENTOS GLOBALES DEL SERVICIO MILITAR DEL TRABAJO

PERIODO	Kmts. lineales construídos	MOVIMIENTOS DE TIERRA		RIPIADO O AFIRMADO		OTRAS OBRAS Valor Global	N.º HOMBRAS EN TRABAJO
		M3	Valor Total	M3	Valor Total		
1953-1954	82,26	140.100	28.200.000	82.940	24.882.000	10.000.000	1.660
1954-1955	113,33	221.600	55.400.000	30.069	10.524.150	15.000.000	2.088
1955-1956	69,03	248.151	74.445.300	21.601	8.640.400	30.000.000	1.597
TOTALES	264,62	609.851	158.045.300	134.610	44.046.550	55.000.000	5.345

NOTA: La estadística del período 1956-1957 no se ha considerado por ser su término el 1.º de julio de 1957 estimándose su rendimiento económico en \$ 130.000.000.

### RENDIMIENTO ECONOMICO.

Rendimiento período 1953-1956	\$ 257.091.850,—
Rendimiento período 1956-1957 (Estimativo)	130.000.000,—
TOTAL	387.091.850,—
Inversiones efectivas en las obras por el SERVICIO MILITAR DEL TRABAJO	24.211.051,88
Rendimiento	\$ 362.880.798,12
Capitalización del S. M. T. y costos indirectos	448.563.604,—
TOTAL rendimiento del S. M. T.	811.354.402,12
Fondos para trabajos período 1957-1958	46.893.500,—
TOTAL	858.257.902,12
Fondos totales percibidos por S. M. T.	519.668.155,88
Contribución de las FF. AA. a la ECONOMIA NACIONAL	338.589.796,24

presupuesto de tres millones quinientos mil pesos.

**Caja de Colonización Agrícola:** Reconstrucción de los drenes en las parcelas de Vegas Norte y Sur de La Serena, destruídas por temporales en el presente año. Este trabajo se ejecutó sin presupuesto fijo.

No se indican las obras de años anteriores, por cuanto sería largo de enumerar.

El Servicio de Seguro Social y la Corporación de la Vivienda, han solicitado, por intermedio del Ministerio de Obras Públicas, el concurso del Servicio Militar del Trabajo para solucionar el problema habitacional,

activo por el cual se le ha encomendado las obras de loteo, pavimentación, alcantarillado y agua potable en la Población El Guano (Comuna de Conchalí), el loteo de la Población La Palma, (Comuna de Santiago), y la reparación de los pasajes de la Población Los Nogales (Comuna de Santiago).

Asimismo, el Ministerio de Defensa Nacional está planificando la construcción de poblaciones en las diferentes guarniciones militares, aéreas y navales, que estará a cargo de este Servicio Militar del Trabajo, en que, además de las construcciones, será necesario considerar la urbanización de ellas.





# Espiritu creador y una etapa de renovación científica impulsan a Universidad de Chile

## Investigaciones en favor del progreso nacional.- Experiencias tecnológicas y creación de Institutos. La Universidad de Chile en Valparaíso y provincias

A partir de 1952, la Universidad de Chile dió comienzo a una de sus etapas más señeras y que tendrá profundas repercusiones en la vida nacional de los próximos años. La base de esta nueva iniciativa es promover la investigación en todo sentido, pero encuadrada en tres rubros básicos: ciencias, letras y artes. Para llevar a cabo este plan, cuya trascendencia aún no puede precisarse por su extensión y profundidad, se ha promovido la creación de institutos y centros a los cuales se les ha demarcado diversas zonas del territorio nacional.

Estos esfuerzos del Rector Gómez Millas y de todos los miembros del Honorable Consejo Universitario, han llevado a las provincias un cambio ya notorio en la dirección de actividades y explotación de recursos naturales, lo que se evidencia en el éxito de foros y seminarios de problemas regionales. Ciudades que hasta hace poco estaban huérfanas de perspectivas de progreso, cobraron incoherentemente auge y fe en este sentido. En este sentido, el Centro Universitario de la zona Norte, con sede en Antofagasta, abrió horizontes a esperanzas a miles de jóvenes. Los comienzos han sido modestos por la falta de medios económicos, pero ya funcionan allí una Escuela de Servicio Social y un curso para profesores de Biología y Química. Además, esta labor se ha coordinado con la Corporación de Fomento a la Producción y las más importantes industrias de la zona. Equipos de investigadores y técnicos trabajan ininterrumpidamente en materia de radiación solar y su transformación en energía eléctrica. Además de programas de exposiciones, conferencias, conciertos, presentaciones teatrales, se encaminan investigaciones sobre minería, biología marina, y se proyectan laboratorios y escuelas para dar continuidad y provecho práctico a estos trabajos.

### CONSEJO DE INVESTIGACION CIENTIFICA

La investigación científica y tecnológica, base de la industria vital del país y de la seguridad económica futura, cuenta a partir de 1956 con aportes provenientes de la ley 11.575, y por un lapso de veinte años, que permitirán a todas las universidades del país coordinar planes de experimentación, adquirir laboratorios y elementos que permitan impulsar el trabajo científico-tecnológico en todas sus formas. Dirige esta labor el Consejo de Rectores, que lo preside el de la Universidad de Chile.

La confianza que organismos internacionales han depositado en dicho Consejo, ha hecho posible substancialmente planes para realizar los planes señalados, y por medio del Programa de Cooperación Técnica de los Estados Unidos se ha otorgado un préstamo de 700 mil dólares a estas Universidades. De esta suma, el Rector Gómez Millas distribuirá 380 mil dólares en investigaciones de Química, Física, Física Nuclear, Electrónica y Telecomunicaciones, etc., y ya ha suscrito contratos con técnicos para la instalación de laboratorios y bibliotecas que permitan realizar la obra aludida.

Con el fin de coordinar, profundizar y evitar duplicidades de funciones y estudios, el Consejo Universitario planea la organización de un Consejo de Investigación Científica.

Asimismo, ha prestado amplio apoyo a la Universidad de Chile, organismos tales como FAO, OEA, Fundación Rockefeller, Asistencia Técnica de Naciones Unidas, Fundación Kellogg, UNESCO, y se han suscrito convenios de intercambio científico con Alemania Occidental, Gran Bretaña y Francia.

### OTRAS ACTIVIDADES

Dentro de las restricciones presupuestarias, la Universidad ha dado impulso a centros científicos como el Instituto de Estudios de los Recursos Cósmicos en el Instituto Pedagógico.

En el Laboratorio de Física Nuclear se ha producido por primera vez en Chile isotopos radioactivos que ya tienen aplicación en medicina, agricultura, ganadería y la industria.

Asimismo se han constituido una Escuela de Geología, un Centro de Estudios de Matemáticas Superiores, un Centro de Química Superior, un Instituto de Investigaciones Pedagógicas, el Instituto de Investigaciones y Ensayos Farmacológicos, el Instituto de Investigaciones Educativas, el de Fisiología en Valparaíso; el Centro de Investigaciones de Cristalografía, un Centro de Investigaciones Químicas, un Centro de Investigaciones de Psiquiatría Experimental y un Centro de Investigaciones de Literatura Comparada. Se ha aumentado las actividades de las Escuelas de Ciencias Políticas y Administrativas en Santiago y Valparaíso, del Instituto de Economía y Administración de Empresas,

En la Escuela de Ingeniería cobran mayores actividades el Laboratorio de Estructuras, y los institutos de Metalurgia, y Electrotécnica y Ensayos Eléctricos. En Arquitectura tienen gran desarrollo los institutos de la Vivienda, Urbanismo, Planeación, Edificación Experimental, Historia de la Arquitectura y el Departamento de Edificaciones, y este año comenzó a funcionar en Valparaíso un curso de Arquitectura.

En Medicina se fundó en 1954 la Escuela de Enseñanza para Graduados, y la Facultad de Odontología creó en 1956 una Escuela de Odontología en Valparaíso.

CONSTRUCCIONES Y NUEVOS ORGANISMOS

Se prosigue la construcción de la nueva Escuela de Medicina, y gracias a la cooperación de la Fundación Rockefeller y la Kellogg se mejoran cátedras de ciencias básicas y clínicas con dotación de moderno instrumental y habilitación de laboratorios, bibliotecas y personal científico.

Por otra parte, la continuación los trabajos de las nuevas instalaciones de la Escuela de Agronomía en la Hacienda "La Rinconada", donde habrá internado para estudiantes, casas para profesores, escuelas, modernizados laboratorios para una Estación Experimental.

A fines de 1956 se entregó a la Escuela de Medicina Veterinaria laboratorios y aulas, un Departamento de Biología, otro de Higiene Veterinaria y un criadero de animales de experimentación.

El inmueble que ocupa hoy la Escuela de Arquitectura se destinará a la Escuela de Geología, al Centro de Investigaciones Químicas, al Laboratorio de Estructuras y a la Facultad de Ingeniería y a la ampliación de otros laboratorios de investigación en la misma.

En las inmediaciones del Estadio Nacional quedará el Instituto de Educación Física y Técnica.

Por medio de leyes especiales se proyecta construir la Ciudad Universitaria en Playa Ancha (Valparaíso), y un edificio de renta, en combinación con dependencias del Ministerio de Hacienda en ese puerto.

Aparte de los planes aquí esbozados, desde 1953 hasta hoy, existen numerosísimas otras obras que evidencia el enorme impulso y progreso científico y material alcanzado por la Universidad, con los cuales se consolida el porvenir de toda la Nación.



Rector de la Universidad de Chile, señor Juan Gómez Millas, quien en el actual período ha dado un gran impulso a las investigaciones científico-tecnológicas con proyecciones al progreso nacional y asentamiento de nuestra cultura.

Escuela de Sociología

Por acuerdo firmado con la UNESCO y la Universidad, funcionará en Santiago la Escuela de Sociología, y la construcción del edificio se iniciará próximamente en Maculí.

OBSERVATORIO ECONOMICO

En el Cerro Calán, O'Higgins, se edificó la sede del Observatorio Astronómico, Observatorio Sismológico y laboratorios para el Instituto de Geo-Física.

También se levantó allí casas para profesores e investigadores.

OTRAS OBRAS

El próximo año contarán con nuevos edificios el Instituto de Investigaciones Pedagógicas y el Departamento de Educación de la Facultad de Filosofía, y en Los Cerrillos funcionará la Escuela de Arquitectura, gracias a la generosidad de la Fundación Salomón Sack.

Además se ubicarán allí la Escuela de Artes Aplicadas, Escuela de Ingenieros Me-

Los 22 rectores de la Universidad

Veintidós Rectores han dado espíritu y forma a nuestra Universidad, desde el 21 de julio de 1843, cuando se designó a don Andrés Bello. Le sucedieron en este alto sillón los insignes maestros Manuel Antonio Tocornal, Ignacio Domeyko, Jorge Huneeus, José Ignacio Vergara, José Joaquín Aguirre, Diego Barros Arana, Diego San Cristóbal, Manuel Barros Borgoño, Osvaldo Renjifo Valenzuela, Letelier, Domingo Amunátegui, Gregorio Amunátegui, Ruperto Bahamonde, Claudio Matte Pérez, Carlos Charlín (interino), Daniel Mariner, Armando Quesada, Gustavo Lira, Armando Laraquibel, Juvenal Hernández y Juan Gómez Millas, quien fue nombrado el 27 de septiembre de 1953.

SECRETARIOS GENERALES

Junto a los Rectores, han prestado inestimable cooperación los siguientes secretarios generales: Salvador Sanjuanes, Francisco Vargas Fontecilla, Miguel Luis Amunátegui, Adolfo Valderrama, Gaspar Toro, Luis Espejo, Octavio Maiza, Ricardo Montaner Bello, José María Venegas, Humberto Donoso, Gustavo Lira, Juan Gómez Millas, Enrique Marshall, Abraham Pérez, Guillermo Feliú Cruz y Alvaro Bunster.

## Una tradición histórica es la más elevada jerarquía cultural del país

### La fundación de la Universidad de Chile.- Ceremonia inaugural.- Los más prominentes ciudadanos han regido sus destinos desde 1842

CON el decreto supremo del 17 de abril de 1839, que lleva la firma del Presidente Prieto y de su Ministro don Mariano Egaña, se puso término a la existencia legal de la Universidad de San Felipe, que tuvo su origen en una real cédula del 28 de febrero de 1738, y que inició sus actividades diecinueve años tarde, con su primer Rector, el jurista don Tomás Ruiz de Azaú.

Este centro de docencia cumplió una etapa histórica durante la Colonia, y tuvo, después de la Independencia, una vida declinante que terminó cuando la República entraba a los grandes cauces de estabilización democrática y progreso.

Paralelamente a los procesos señalados, la madurez cultural y cívica que se reflejó en la intelectualidad de 1842, hizo que el Congreso Nacional despachara la ley que creó la Universidad de Chile, la cual fue promulgada el 19 de noviembre de 1842. Don Andrés Bello, que había intervenido en la redacción del proyecto que daría vida a una de las más respetables instituciones del país, era designado Rector, y su primer secretario general fue el poeta Salvador Sanjuanes.

Completándose el cuadro de autoridades de la entidad de mayor jerarquía intelectual de Chile, se crearon las siguientes Facultades, con sus Decanos: Filosofía y Humanidades, con don Miguel de la Barra; Ciencias Matemáticas y Físicas, con don Andrés Antonio Gorbica; Medicina, con don Lorenzo Saiz; Leyes y Ciencias Políticas, con don Mariano Egaña, y Teología, con el presbítero don Rafael Valentín Valdivieso.

**LA CEREMONIA INAUGURAL**

La ciudadanía entera recibió con profundo beneplácito el anuncio de que el 17 de septiembre de 1843 iba a inaugurarse solemnemente la Universidad.

La ceremonia contó con las personalidades de mayor relieve que la República tenía entonces. El Presidente Bulnes y el Ministro Manuel Montt encabezaron el imponente desfile que se dirigió a la que fuera sede de la Universidad de San Felipe, ubicada donde hoy está el edificio del Teatro Municipal.

Allí prestaron juramento público los miembros de la docia Corporación, y nació de hecho la institución que albergaría a grandes hombres de solvencia moral e intelectual.

En esa oportunidad, Andrés Bello leyó uno de sus magistrales discursos en el que, entre otros conceptos, señaló: "La libertad es el estímulo que da vigor sano y una actividad fecunda a las sociedades". Desde ese instante la Universidad ha sido el alma de la evolución y progreso del país.

La constante transformación que experimentaba Chile hizo necesaria una reforma de este centro de alta docencia e investigación, en el año 1879.

El 9 de enero, los Ministros Miguel Luis Amunátegui y Joaquín Blest Gana obtuvieron la promulgación de la ley sobre enseñanza secundaria y superior por la que se creaba el Consejo de Instrucción Pública, fijándose nuevas normas para la designación de Rector y demás autoridades docentes y administrativas. Las Facultades quedaron distribuidas de la siguiente manera: Teología, Leyes y Ciencias Políticas, Medicina y Farmacia, Ciencias Físicas y Matemáticas, Humanidades y Bellas Artes, y la duración de sus Decanos era de dos años.

El espíritu de esta reforma se encaminó preferentemente hacia las funciones de la docencia de sentido práctico y profesional, como lo reclamaban todas las actividades en esos momentos tan difíciles para la República.

**EL ESTATUTO DE 1931**

El enorme desarrollo de la Universidad, que ya había asendido a un prestigio definitivo en el orden internacional, encuentra en la tercera década de este siglo, otro peldaño de perfeccionamiento que esencialmente se manifiesta en la autonomía.

En efecto, el Presidente Ibáñez y el Ministro de Educación Gustavo Lira dictan el 20 de mayo de 1931 el decreto con fuerza de ley N.º 280, por el cual se establece la autonomía de la Universidad de Chile, y su estatuto señala que "corresponde a la Universidad el cultivo, la enseñanza y difusión de las ciencias, las letras y las artes, por medio de institutos y establecimientos públicos de investigación y educación superior, y escuelas y organismos anejos que el Supremo Gobierno o ella misma determine crear y mantener".

esos momentos tan difíciles para la República.

El enorme desarrollo de la Universidad, que ya había asendido a un prestigio definitivo en el orden internacional, encuentra en la tercera década de este siglo, otro peldaño de perfeccionamiento que esencialmente se manifiesta en la autonomía.

En efecto, el Presidente Ibáñez y el Ministro de Educación Gustavo Lira dictan el 20 de mayo de 1931 el decreto con fuerza de ley N.º 280, por el cual se establece la autonomía de la Universidad de Chile, y su estatuto señala que "corresponde a la Universidad el cultivo, la enseñanza y difusión de las ciencias, las letras y las artes, por medio de institutos y establecimientos públicos de investigación y educación superior, y escuelas y organismos anejos que el Supremo Gobierno o ella misma determine crear y mantener".

DOCE FACULTADES

En la actualidad integran esta Corporación doce Facultades: Agronomía, Arquitectura, Ciencias y Artes Musicales, Bellas Artes, Ciencias Económicas, Ciencias Físicas y Matemáticas, Ciencias Jurídicas y Sociales, Ciencias Pecuarias y Medicina Veterinaria, Filosofía y Educación, Medicina, Odontología y Química y Farmacia.

Esta es, a grandes rasgos, la gran ruta de la raza de Chile, donde se han formado los más eminentes ciudadanos de la República y donde han tenido comienzo las instituciones matrices de la ciencia, las letras, artes, y el progreso del país en más de cien años.

## ESTRUCTURA UNIVERSITARIA Y SUS DIVERSOS ORGANISMOS DOCENTES

La enseñanza superior universitaria se imparte en la actualidad a través de treinta escuelas que dependen de las doce facultades. Estas últimas tienen por misión proponer al Consejo Universitario las normas de estudios, creación de institutos, provisión de cátedras, aprobación de reglamentos, programas y organizar trabajos de extensión extra docente.

De la Facultad de Agronomía dependen las escuelas de Agronomía, Práctica de Agricultura y la Hacienda "La Rinconada".

Facultad de Arquitectura: Escuela de Arquitectura.

Facultad de Ciencias y Artes Musicales: Conservatorio Nacional de Música y el Instituto Secundario.

Facultad de Ciencias y Artes Plásticas: Escuela de Bellas Artes y Escuela de Artes Aplicadas.

Facultad de Ciencias Económicas: Escuela de Economía.

Facultad de Ciencias Físicas y Matemáticas: Escuela de Ingeniería y Escuela de Constructores Civiles.

Facultad de Ciencias Jurídicas y Sociales: Escuelas de Derecho de Santiago y Valparaíso, y Escuelas de Servicio Social de Santiago, Valparaíso y Concepción.

Facultad de Ciencias Pecuarias y Medicina Veterinaria: Instituto Chileno de Estudios Veterinarios.

Instituto Chileno de Estudios Internacionales, Instituto de Ciencias Penales, Instituto Histórico y Bibliográfico de Ciencias Jurídicas y Sociales, Instituto Central de Psicología, Instituto de Investigaciones Sociológicas, Instituto de Investigaciones Folkloricas "Ramón A. Laval", Instituto de Geografía, Instituto de Investigaciones Históricas y Arqueológicas, Instituto de Filología, Liceo Experimental, Manuel de Salas, Instituto de Microbiología e Inmunología, Instituto de Neurocirugía e Investigaciones Cerebrales, Instituto de Biología "Juan Noé", Centro Coordinador de Estudios sobre la Nutrición, Instituto de Radiología, Instituto de Anatomía Descriptiva, Instituto de Anatomía Patológica, Instituto de Fisiología, Instituto de Química Fisiológica, Centro de Estudios Antropológicos y Departamento de Parasitología.

OTRO ORGANISMO UNIVERSITARIO. — Otro organismo dependiente de la Universidad es el Departamento de Extensión Cultural, que comprende las Escuelas de Temperada, las misiones, actos culturales y conferencias, Escuelas por Correspondencia, Extensión Estudiantil y bibliotecas móviles.

**SERVICIOS DEPENDIENTES DE LA SECRETARIA GENERAL.** — Estos tienen a su cargo organizar las informaciones de facultades, institutos y departamentos universitarios, y son: Sección de Foto-Cinematografía, Sección de Radiodifusión, Sección Informaciones y Publicación, Departamento de Bibliotecas, Departamento de Teatro Nacional, Teatro Experimental, Escuela de Teatro, Editorial de Chile y el Departamento del Pequeño Derecho de Autor.

OTRO ORGANISMO UNIVERSITARIO. — Otro organismo dependiente de la Universidad es el Departamento de Extensión Cultural, que comprende las Escuelas de Temperada, las misiones, actos culturales y conferencias, Escuelas por Correspondencia, Extensión Estudiantil y bibliotecas móviles.

**SERVICIOS DEPENDIENTES DE LA SECRETARIA GENERAL.** — Estos tienen a su cargo organizar las informaciones de facultades, institutos y departamentos universitarios, y son: Sección de Foto-Cinematografía, Sección de Radiodifusión, Sección Informaciones y Publicación, Departamento de Bibliotecas, Departamento de Teatro Nacional, Teatro Experimental, Escuela de Teatro, Editorial de Chile y el Departamento del Pequeño Derecho de Autor.

Los estudios a cargo de la Comisión Nuclear Chilena, conjuntamente con expertos norteamericanos sobre prospección de minerales radioactivos en la Zona Norte, ha interesado también a la Universidad de Concepción, que ha deseado participar en estas investigaciones, aprovechando la experiencia recogida durante 1956, en las provincias vecinas.

Fue bajo la dirección de profesor Harold Behrens, que se realizaron algunas tentativas, en Concepción y Nuble, para detectar minerales radioactivos, lográndose en algunos puntos varios registros bastante elevados y superiores a lo normal.

Estos primeros sondeos demostraron la necesidad de realizar estudios más a fondo, y guiada por este interés la Universidad de Concepción, a iniciativa del Dr. Behrens, no ha disimulado su inquietud por participar activamente en nuevas investigaciones, especialmente en la misión chileno-norteamericana que explorará la Zona Norte.

Otro de los importantes aportes a la ciencia moderna ha sido el que ha dado la Universidad a los programas del Año Geofísico Internacional. Debido a esto, se encuentra instalada en Chile la estación investigadora de la ionósfera más austral del mundo, hasta la fecha.

El instrumental de este verdadero observatorio de las altas y superiores a lo normal.

Estos primeros sondeos demostraron la necesidad de realizar estudios más a fondo, y guiada por este interés la Universidad de Concepción, a iniciativa del Dr. Behrens, no ha disimulado su inquietud por participar activamente en nuevas investigaciones, especialmente en la misión chileno-norteamericana que explorará la Zona Norte.

Otro de los importantes aportes a la ciencia moderna ha sido el que ha dado la Universidad a los programas del Año Geofísico Internacional. Debido a esto, se encuentra instalada en Chile la estación investigadora de la ionósfera más austral del mundo, hasta la fecha.

El instrumental de este verdadero observatorio de las altas y superiores a lo normal.

Estos primeros sondeos demostraron la necesidad de realizar estudios más a fondo, y guiada por este interés la Universidad de Concepción, a iniciativa del Dr. Behrens, no ha disimulado su inquietud por participar activamente en nuevas investigaciones, especialmente en la misión chileno-norteamericana que explorará la Zona Norte.

Otro de los importantes aportes a la ciencia moderna ha sido el que ha dado la Universidad a los programas del Año Geofísico Internacional. Debido a esto, se encuentra instalada en Chile la estación investigadora de la ionósfera más austral del mundo, hasta la fecha.

El instrumental de este verdadero observatorio de las altas y superiores a lo normal.

Estos primeros sondeos demostraron la necesidad de realizar estudios más a fondo, y guiada por este interés la Universidad de Concepción, a iniciativa del Dr. Behrens, no ha disimulado su inquietud por participar activamente en nuevas investigaciones, especialmente en la misión chileno-norteamericana que explorará la Zona Norte.

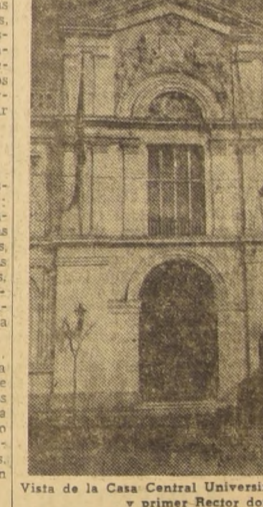

Vista de la Casa Central Universitaria, y monumento al fundador y primer Rector don Andrés Bello.

## NUEVO CONCEPTO DE EXTENSION CULTURAL

Un nuevo concepto acerca de la extensión universitaria se está desarrollando este año, y consiste, en general, en que los centros de enseñanza se extiendan directamente a las zonas rurales, en que los centros de enseñanza se extiendan directamente a las zonas rurales, en que los centros de enseñanza se extiendan directamente a las zonas rurales...

Un nuevo concepto acerca de la extensión universitaria se está desarrollando este año, y consiste, en general, en que los centros de enseñanza se extiendan directamente a las zonas rurales, en que los centros de enseñanza se extiendan directamente a las zonas rurales, en que los centros de enseñanza se extiendan directamente a las zonas rurales...

Un nuevo concepto acerca de la extensión universitaria se está desarrollando este año, y consiste, en general, en que los centros de enseñanza se extiendan directamente a las zonas rurales, en que los centros de enseñanza se extiendan directamente a las zonas rurales, en que los centros de enseñanza se extiendan directamente a las zonas rurales...

Un nuevo concepto acerca de la extensión universitaria se está desarrollando este año, y consiste, en general, en que los centros de enseñanza se extiendan directamente a las zonas rurales, en que los centros de enseñanza se extiendan directamente a las zonas rurales, en que los centros de enseñanza se extiendan directamente a las zonas rurales...

Un nuevo concepto acerca de la extensión universitaria se está desarrollando este año, y consiste, en general, en que los centros de enseñanza se extiendan directamente a las zonas rurales, en que los centros de enseñanza se extiendan directamente a las zonas rurales, en que los centros de enseñanza se extiendan directamente a las zonas rurales...

Un nuevo concepto acerca de la extensión universitaria se está desarrollando este año, y consiste, en general, en que los centros de enseñanza se extiendan directamente a las zonas rurales, en que los centros de enseñanza se extiendan directamente a las zonas rurales, en que los centros de enseñanza se extiendan directamente a las zonas rurales...

Un nuevo concepto acerca de la extensión universitaria se está desarrollando este año, y consiste, en general, en que los centros de enseñanza se extiendan directamente a las zonas rurales, en que los centros de enseñanza se extiendan directamente a las zonas rurales, en que los centros de enseñanza se extiendan directamente a las zonas rurales...

Un nuevo concepto acerca de la extensión universitaria se está desarrollando este año, y consiste, en general, en que los centros de enseñanza se extiendan directamente a las zonas rurales, en que los centros de enseñanza se extiendan directamente a las zonas rurales, en que los centros de enseñanza se extiendan directamente a las zonas rurales...

## Avanzada de las ciencias representa la Universidad

# Medidas fundamentales, adoptadas en los últimos cinco años, han mejorado la producción agrícola

Desde que el Gobierno del Excmo. señor Ibáñez del Campo inició su segunda administración, el Ministerio de Agricultura ha venido una considerable expansión y desarrollo, pudiendo asegurarse que este segundo Gobierno del señor Ibáñez, no solo será conocido en la posteridad por su gran lucha y triunfo sobre la inflación, sino que también por la atención preferente que concedió a las actividades agropecuarias del país y al fomento de su agricultura, con el fin de resolver el agudo déficit alimenticio que Chile venía sufriendo desde los cinco u ocho años anteriores a 1953.

## Se varió totalmente la política agraria nacional

La situación en que se encontraba la agricultura, en el país, se refleja en las cifras destinadas a la importación de alimentos que, sólo en trigo y harinas, aumentó de 572.966 dólares, en 1949, a 28.695.262 dólares, en 1952. Cada día era necesario importar más alimentos por lo

que todas las acciones y planes del Ministerio de Agricultura, desde 1953 adelante, han tenido como único propósito, el de resolver, rápidamente, la grave crisis agrícola por la que atravesaba el país. Para ello se adoptó la siguiente política agrícola:

- 1) Dar al Ministerio una nueva estructura y proporcionarle mayores recursos económicos, más personal técnico y administrativo, y mejores equipos de trabajo y de demostración;
- 2) Formular un Plan Nacional de Desarrollo Agrícola y Ganadero que llegará a constituir la base y objetivos por varios años de un Ministerio de Agricultura técnicamente organizado;
- 3) Conseguir la ayuda económica y de expertos a Organismos Internacionales de cooperación agrícola.

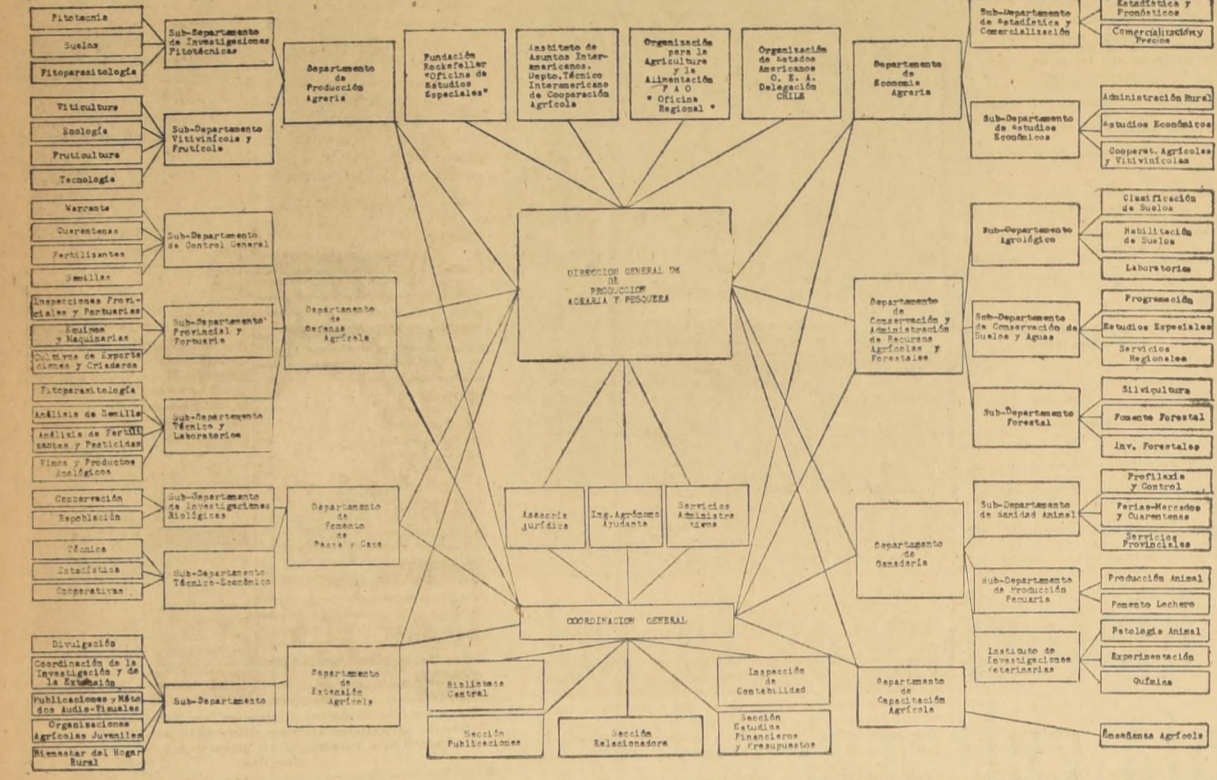

## Las estaciones experimentales y el aumento de producción agrícola

El Consejo de Fomento e Investigaciones Agrícolas tiene a lo largo del país estaciones experimentales que la dirige la Administración General de Fondos. Para el establecimiento de estos centros de gran importancia técnica, se han tomado en cuenta las características bien definidas de ciertas zonas agrícolas típicas. Allí los trabajos se realizan con miras a aplicarlos a regiones más extensas, con el objeto de intensificar la producción en beneficio directo de particulares o sociedades de explotación, y siempre que vengan a aumentar el volumen agropecuario de la zona.

Allí se da la máxima importancia a la diversidad de trabajos, teniendo como patrón fundamental múltiples ensayos que dirigen técnicos y profesionales de diferentes departamentos de la Dirección Nacional de Agricultura. Cada una de las experiencias llevadas a la práctica ha tenido un largo proceso de estudio, para que se pueda alcanzar en el menor tiempo posible un rendimiento efectivo. La aplicación experimental se hace atendiendo los cultivos más importantes de cada zona donde se encuentran los Campos Experimentales.

En general, estos trabajos no pueden apreciarse en sus resultados en forma inmediata, pero a través de varios años sus efectos son de gran beneficio práctico.

**ZONAS DE EXPERIENCIAS.**— En el Norte, en las estaciones de Valdivia, Viña del Mar y La Serena, predominan experiencias frutícolas, a saber: sistemas de podas, abonos, riegos, aclimatación e introducción de nuevas especies, ensayos con pesticidas, etc.

En la Zona Central llevan el mayor interés ensayos de trigo, frejoles, maíz, hortalizas, forrajes, etc.

Y en el Sur cobran mayor importancia experiencias acerca de pasturas, ganadería en general, multiplicación de semillas de trigo, papas y pastos.

A los agricultores se les mantiene informados y se les demuestra que estos ensayos tienen aplicación práctica en gran escala, siempre que se respeten las técnicas y conocimientos impartidos por los agrónomos y veterinarios.

# La nueva estructura del Ministerio permite aumentar producción agropecuaria del país

### Convenios con otros países y programas cooperativos

Por decreto con fuerza de ley N.º 185, de 15 de julio de 1953, se fijó por primera vez la estructura del Ministerio de Agricultura. Esta reorganización dio al Ministerio mayores responsabilidades, coordinando distintas actividades, todas orientadas al fomento de la producción, procurando nuevos recursos, mayor personal al Ministerio, y permitiendo a esta repartición actuar en otras organizaciones técnicas relacionadas con la agricultura.

Conviene destacar como punto principal de esta reorganización la creación del Departamento de Conservación de Recursos Agrícolas, y las nuevas y más amplias funciones otorgadas a los Departamentos de Defensa Agrícola y de Extensión Agrícola. Asimismo, se creó una Asesoría Jurídica en la Dirección Nacional de Agricultura y se dio estructura a cada uno de los departamentos técnicos por medio de secciones, presupuestos, proyectos de trabajo, funcionarios y movilización.

Es importante destacar que esta organización del Ministerio de Agricultura nunca se intentó antes de 1953.

**NUOVA REESTRUCTURACIÓN.**— Dentro del plan de fusión y reestructuración de los servicios estudiados por el Supremo Gobierno, le correspondió al Ministerio de Agricultura dictar el decreto N.º 14.900, de 14 de diciembre de 1956, mediante el cual la Dirección Nacional de Agricultura al fusionarse con la Dirección de Pesca y Caza, da origen a la Dirección General de Producción Agraria y Pesquera.

ha firmado, a través del Ministerio de Agricultura, distintos convenios con organismos internacionales y nacionales, con el objeto de desarrollar programas cooperativos en agricultura y ganadería.

Entre estos programas cooperativos, que han demostrado ser de la más alta utilidad para el país, podemos nombrar los siguientes:

Con el Gobierno de Estados Unidos se renovó en el año 1956 el convenio de Asistencia Técnica (Punto IV) por otros cinco años.

Se desprende de la importancia de este acuerdo por la efectividad de los programas desarrollados, a través del Servicio de nombrado Departamento Técnico Interamericano de Cooperación Agrícola (DTICA), dependiente de la Dirección General de Producción Agraria y Pesquera, cabe sólo nombrar al Plan Chililán, para apreciar en toda su magnitud la verdadera importancia de este convenio.

Corresponde al actual Gobierno, en forma exclusiva, haber asegurado la participación en los programas agrícolas del Gobierno, de la Universidad de California y de la Organización Internacional del Trabajo de Ginebra.

Ha sido también iniciativa exclusiva del actual Gobierno la firma de convenios para la investigación agrícola y ganadera entre el Ministerio de Agricultura y las Universidades Nacionales que tienen facultades de agronomía organizadas.

Por medio de estos Convenios se ponen fondos del CONFIN a disposición de las Universidades para que éstas hagan investigaciones en sus fundos y campos experimentales, en conformidad con proyectos de trabajo aprobados de común acuerdo.

El más importante de estos Convenios firmados con las Universidades, es el que se está llevando a cabo con la cooperación de la Universidad de Concepción, y que permite participar al Ministerio de Agricultura en la organización y plan de estudios de su Facultad de Agronomía y Ganadería. Este convenio se ha ampliado con la firma de un acuerdo con la Administración de Cooperación Internacional para establecer un moderno Centro de Entrenamiento en Chililán. Contará con la ayuda de expertos de la Universidad de California.

## EL "CONFIN" ES OBRA EXCLUSIVA DE LA ACTUAL ADMINISTRACIÓN

La creación del CONFIN (Consejo de Fomento e Investigaciones Agrícolas) es obra exclusiva y original del Gobierno del señor Ibáñez que ha significado al Ministerio de Agricultura una organización más eficiente y expedita, un mejor manejo y uso de los fondos disponibles, mayores recursos para ser utilizados en el fomento de la producción agrícola y ganadera, y una acción más efectiva y directa sobre las actividades mismas de la producción.

Junto con organizarse el CONFIN, el Ministerio de Agricultura recibió parte de las funciones del Instituto Nacional de Economía Agrícola (INECONA), las que han sido distribuidas entre los varios Servicios que componen la Dirección General de Producción Agraria y Pesquera.

## ARTICULOS ESENCIALES EN LAS BODEGAS DEL SUR

En el curso del año 1957 se han enviado a las distintas bodegas de la Zona Austral por parte del Instituto Nacional de Comercio artículos esenciales que comprenden azúcar, yerba mate, arroz, café, cigarrillos, clavos, mariscos en conserva, cereales, leguminosas, frutas en conserva, leche en polvo, medicamentos, tabaco, velas, herramientas, grasas, harina, jabón y muchos otros productos, en las cantidades que son los mismos con que se cuenta en el centro del país y la capital.

Chile Chico ha recibido 36.750 kilos hasta fines de octubre; Lago Verde, entre noviembre del '56 y junio de 1957, obtuvo 38.396 kilos; Alto Palena, en 1956 y hasta junio del año en curso, recibió 60.641 kilos; en el mismo

mes, Bodega Cochranes recibió 35.439 kilos, y Bodega Futaleufú 102.483 kilos.

Puerto Williams ha recibido abastecimiento de todo orden, cantidades que sobrepasan regularmente a la demanda, y a precios muy inferiores a los que pagaban por artículos de mala calidad en el extranjero. Además, se hizo stocks en base a adquisiciones en Punta Arenas valdivienos de frangulinas y otros productos agrícolas, así como de los artículos de las librerías de la zona.

## CONSUMO DE LECHE HA AUMENTADO EN UN 15 0/0

Es evidente que la libertad de precio establecida durante el año 1955, se manifestó en un aumento de la leche recibida por las distintas plantas del país, aumento que se ha calculado en un 15 por ciento.

Además de la libertad de precios, se han puesto en práctica diversas otras medidas encaminadas a lograr nuestro autoabastecimiento en este vital producto, nos referimos al establecimiento de una red de plantas industrializadoras a lo largo del país, para lograr un poder comprador estable, y absorber así los excedentes de la época del año en que la producción es mayor que el consumo; esto, unido a la mayor tecnificación de esta industria, que se aprecia notablemente en estos últimos años, nos induce a asegurar que la meta de autoabastecimiento se cumplirá dentro de un par de años. Gracias a todas estas medidas, la industria lechera chilena está entre las más desarrolladas de los países centro y sudamericanos.

Superficie sembrada en el país, en miles de Hás.	1951-52	1952-53	1953-54	1954-55	1955-56
Cereales	1.100.000	1.034.000	987.000	1.052.000	1.030.000
Leguminosas	139.000	127.000	119.000	113.000	126.000
Papas	43.000	64.000	57.000	58.000	65.100

## AUMENTO DE SUPERFICIE SEMBRADA

La superficie sembrada en el país ha sufrido, en los años que se indican, las variaciones que muestra el siguiente cuadro, comprobándose que ha habido un efectivo y substancial aumento de la producción agrícola del país, tal vez no tanto por el aumento del área sembrada, como por el mejoramiento de los rindes unitarios:

La firma del Segundo Convenio de Excedentes Agrícolas significará para nuestro país

## EL PLAN NACIONAL DE DESARROLLO AGRÍCOLA Y TRANSPORTES TIENDE A SOLUCIONAR LOS PROBLEMAS EN PLAZO DE 8 AÑOS

El Plan Nacional de Desarrollo Agrícola y de Transportes fue formulado por el actual Gobierno durante el año 1953, a raíz de los estudios básicos realizados por la misión conjunta del Banco Internacional y de la FAO (Misión De Vries) sobre la agricultura chilena. Este Plan Nacional es una exposición planeada de todo el conjunto de medidas tendientes a resolver los problemas de la producción agrícola y ganadera del país en un plazo de ocho años y con inversión de fondos nacionales e internacionales.

# Positivo plan de incremento agropecuario y ayuda a los agricultores realiza el CONFIN

## Ventajas de la aplicación de la Ley 12.585, y progresos efectuados en diversas zonas agrícolas-ganaderas. — Construcción de mataderos-frigoríficos y plantas lecheras. Obras proyectadas

La aplicación de la Ley 12.585, que otorga un subsidio del 50 por ciento sobre los intereses de los préstamos otorgados por el Banco Central de Chile, ha permitido el desarrollo de un vasto programa de obras agropecuarias y ganaderas. Este programa, impulsado por el CONFIN, incluye la construcción de mataderos-frigoríficos, plantas lecheras, y la adquisición de maquinaria agrícola. Los beneficios de esta ley se han hecho sentir en diversas zonas del país, mejorando las condiciones de vida de los agricultores y ganaderos.

Entre las obras más importantes se encuentran la construcción de un matadero-frigorífico en Osorno, que permitirá abastecer a una gran zona del sur de Chile. Asimismo, se están realizando obras de riego y drenaje en varias zonas agrícolas, lo que contribuirá a aumentar la productividad y reducir las pérdidas por enfermedades y plagas.

Además, se han adquirido numerosos tractores y maquinarias agrícolas, que serán distribuidos a los agricultores a precios muy reducidos. Estas acciones demuestran el compromiso del CONFIN con el desarrollo agropecuario y la mejora de las condiciones de vida de los productores rurales.

Los agricultores han aumentado su producción y, además, cuentan en el terreno con agua para el ganado. Esto ha permitido mejorar la alimentación y el bienestar de los animales, lo que se refleja en un aumento de la producción de leche y carne.

**CONSTRUCCION DE SEISCIENTOS TRANQUES.** — El proyecto consiste en la construcción de seiscientos tranques en el primer quinquenio, en que se recuperará más o menos \$ 650.000 (equivalentes al préstamo de 1 millón 300 mil dólares del ítem 8) a lo menos de 600 tranques. Esto multiplicado 6 veces en el plazo de 30 años, permitiría la construcción a lo menos de 3.600 tranques. En esta forma se podría regularizar el riego, a un costo muy bajo, sobre una superficie mínima de 700.000 Ha., para lo cual se cuenta ya con todo el equipo mecanizado necesario para ejecutarlo, representado por 100 tractores con sus accesorios respectivos de Servicio de Equipos Agrícolas Mecanizados de la CORFO.

En el proyecto de Prioridad A se contempla la construcción de una planta pasteurizadora y de industrialización de queso y mantequilla en Temuco, que tendrá una capacidad de cincuenta mil litros. En Taites se ampliará la actualmente en funcionamiento para producir treinta mil litros diarios, y en Linares se procederá de acuerdo al mismo plan de Temuco al igual que en Ancud, pero esta última elaborará cuarenta mil litros.

En La Serena se ampliarán las instalaciones para dejarlas con capacidad de 40 mil litros.

El plan B de prioridad amplia la planta de Frutillar a ochenta mil litros y la de Concepción quedará con producción de treinta mil. En Arauco se levantará otra pasteurizadora e industrializadora de queso y mantequilla con rendimiento diario de 30 mil litros.

El CONFIN, además, construye la planta de Victoria y de Chillán, y ha otorgado préstamos para ampliación y renovación de equipos a diferentes plantas que funcionan bajo el régimen de cooperatividad.

**PRESTAMOS PARA OBRAS DE RIEGO.** — El Plan de Desarrollo Agrícola y de Transportes estudia la manera de llevar a la práctica una ampliación del área regada en el país, y se ha formulado un proyecto a ocho años plazo que extienda la superficie a 300 mil hectáreas más.

Merece destacarse entre los esfuerzos realizados últimamente la obra del Plan Chillán para uso de agua de regadío en la provincia de Ñuble. Lo fundamental en esta acción ha sido la habilitación de tranques de acumulación en los puntos en que dichas aguas no se utilizan y se pierden en diversos canales durante la noche y festivos.

Para obtener el máximo de aprovechamiento, en este sentido, se construyen pequeños tranques con capacidad que va de los diez a 20 mil metros cúbicos y pueden mantener almacenada el agua durante 24 horas.

Los resultados son extremadamente halagadores: el costo de dichas obras tiene un promedio no superior al millón de pesos.

El financiamiento se ha hecho a base de créditos a dos años plazo con dinero facilitado por el Banco del Estado, y con equipo del Plan Chillán y del Servicio de Equipos Agrícolas Mecanizados de la Corporación de Fomento a la Producción.

Funcionan ya cien tranques de este tipo, los que han permitido regar una superficie de 25 mil hectáreas a un costo balístico, pues las obras de regadío en su mayoría están hechas.

Otro sistema aplicado con éxito es la ubicación de pequeños tranques en las quebradas donde se acumulan los excedentes de las aguas de lluvias en regiones de secano. Muchos productores de los árboles han permitido asegurar beneficios económicos a una gran masa de productores del Norte Chico.



Para mejorar los suelos y obtener alimento básico del ganado, se han intensificado las pasturas de predios en la zona sur y norte de Chile. En el grabado, un potrero experimental sembrado con pasto ovillo.



Una de las preocupaciones fundamentales del CONFIN a través de sus organismos técnicos es la mecanización de las faenas agrícolas con el objeto de rebajar los costos de producción, acelerar los trabajos y realizarlos en las mejores condiciones posibles. Para ello se utilizan los más modernos equipos en sus predios experimentales, donde los agricultores obtienen útiles enseñanzas. En el grabado una cosechadora automática en plena faena de recolección de cereales.

## SE INTENSIFICAN LAS FUNCIONES DE LOS ALMACENES WARRANTS EN EL PAIS

El Ministerio de Agricultura desarrolló otra importante función a través de la Sección Warrants, la cual, a partir del año 1953, está bajo la tutela del Consejo de Fomento e Investigación Agrícola, y cuyo personal lo forman un ingeniero comercial, cuatro inspectores de Warrants y un oficial de Secretaría.

Esta dependencia funciona por medio de un Comisión de Warrants que preside el Subsecretario de Agricultura y que integran el Director General de Producción Agraria y Pesquera, el Coordinador General de Warrants y el Asesor Jurídico de esta misma entidad, un representante del Banco Central y el jefe de la Sección Warrants, quien actúa de secretario.

La Comisión resuelve todo lo relacionado con dicha especialidad, y sus acuerdos son sometidos a la consideración del Consejo de CONFIN, los cuales posteriormente se elevan al Ministerio de Agricultura, el que tiene por misión reducirlos a Decretos Supremos.

**LABOR DE LA SECCION WARRANTS.** — El Organismo de Control de Warrants fijó, el 2 de abril de 1956, el porcentaje que se eleva al 14 por ciento el valor de los préstamos otorgados por el Organismo de Control. Esta medida produjo de inmediato mayores entradas que permitieron la compra de tres vehículos destinados a labores de inspección, se pudo contratar más personal y adquisición de mayores elementos de trabajo.

De esta manera se ampliaron las labores del Servicio de Control de Warrants y se facilitó el funcionamiento de la siguiente manera:

- Autorizaciones de empresas;
- Autorizaciones de almacenes;
- Ampliaciones de almacenes;
- Renovación de autorizaciones;
- Inspección de garantías;
- Revisión contable en Oficinas de Empresas;
- Labor de Secretaría.

En este punto, es necesario destacar, como una innovación importante, lo establecido en el D.S. N.º 403 (Ministerio de Agricultura), de 6 de junio de 1955, por el cual el Servicio de Control de Warrants pasó a depender del Departamento de Defensa Agrícola, ya que, de esta manera, la labor inspectiva de Warrants ha podido extenderse simultáneamente a todo el país, con

labor desarrollada por esta Sección en el último año. Los censos de almacenaje y los ingresos

ANOS	CALCULO PROBABLE DE ENTRADAS	ENTRADAS-EFFECTIVAS
1954	7.400.000	3.032.000
1955	5.000.000	7.400.000
1956	8.000.000	10.500.000

**TRABAJO REALIZADO.** — Conforme al orden cronológico anterior, en resumen es el siguiente:

LABORES DE LA SEC. WARRANTS	1954	1955	1956
a) Autorizaciones de Empresas	3	3	4
b) Autorizaciones de Almacenes	22	29	56
c) Ampliaciones de Almacenes	7	7	4
d) Renovaciones de autorizaciones	—	—	173
e) Visitas inspectivas	107	238	788
f) Revocación de autorizaciones	3	3	7
g) Visitas de revisión oficinas de Empresas	8	9	7

## MAS DE 60 TECNICOS EXTRANJEROS VINIERON AL PAIS EL AÑO PASADO

Se ha llevado a cabo un programa cada vez mayor que permite contar con la experiencia y capacidad de técnicos extranjeros, traídos al país por agencias internacionales de cooperación agrícola, para asesorar programas o dirigir actividades de sus respectivas especialidades.

Técnicos extranjeros traídos al país por iniciativa del Ministerio de Agricultura, con la cooperación de agencias internacionales (estimaciones)

1952	1953	1954	1955	1956
12	20	28	35	más de 60

## Matadero frigorífico de Osorno faenará 840 animales por día

La sanadora constituye la mayor riqueza agrícola de un país. Además, constituye un recurso irremplazable en la conservación y mejoramiento de los suelos, formando parte esencial de los medios para combatir la erosión de los suelos. La ganadería viene a ser la actividad de años de labor y de ingentes sacrificios para sus formadores. El Gobierno, conocedor de la situación siempre inestable de la ganadería en Chile y considerando el mayor interés de la industria pecuaria, ha programado a través del Plan de Desarrollo Agrícola y de Transportes, una serie de medidas nacionales destinadas al incremento de esta importante rama de la agricultura nacional.

Cabe destacar entre estas medidas la construcción de una red de Mataderos Frigoríficos a lo largo del país, que constituirán el fundamento de un poder comprador estable, una manutención higiénica y racional, una distribución eficiente y un aprovechamiento integral de un ganado, que junto con beneficiar al productor permite asegurar un precio que justifique la inversión y los sacrificios, permitiendo abastecer a los principales centros consumidores de carne de mejor calidad a un precio más bajo.

Dentro de esta red de Mataderos Frigoríficos, de esencial importancia son los que están situados en la zona ganadera de Chile, es decir, las provincias de Bio Bio a Llanquihue. Así, la inauguración del Matadero Frigorífico de Osorno viene a constituir la iniciación de un vasto programa de construcción de Mataderos Frigoríficos en el país. Tiene especial importancia por estar situado en una región predominantemente ganadera y donde la producción pecuaria es considerable.

El Matadero Frigorífico de Osorno tendrá una capacidad de matanza de 240 vacunos, 300 ovinos y caprinos y 300 porcinos diarios, en jornadas de 5 horas de trabajo, durante 5 días a la semana. Iniciará sus actividades con parte de su capacidad total y podrá beneficiar, en esta primera etapa, 100 vacunos al día.

Para la terminación total del Matadero Frigorífico se necesitan 300.000.000 de pesos y para ello se dispone de 150.000.000 de pesos, de los fondos provenientes del préstamo del Segundo Convenio de Excedentes Agrícolas, cuya inversión ha sido aprobada recientemente por el Congreso Nacional.

El Matadero Frigorífico de Osorno tendrá una Cámara Frigorífica con capacidad para 2 mil vacunos sacrificados, cortados en medias reses. Tendrá, además, una fábrica de hielo con capacidad para abastecer la ciudad de Osorno.

Este Matadero facilitará el beneficio del ganado, en la misma zona de producción y en la época más conveniente, de modo que a los centros de consumo se transporte carne en vez del animal vivo, lo que se traduce en una considerable economía en cuanto a los fletes y a un aprovechamiento del peso vivo del animal.

Como centro consumidor del Matadero Frigorífico de Osorno se ha considerado primeramente a Santiago, a donde se transportará la carne en carros frigoríficos de los FF. CC. del E. Cada carro tiene capacidad para transportar 50 animales cortados en medias reses, a una temperatura de 0 a 4 grados. Un carro ganadero corriente puede transportar 16 a 20 animales con las consiguientes pérdidas por destare, accidentes y gastos de forrajes.

En Santiago se han habilitado Cámaras Frigoríficas para recibir esta carne, en Frigoríficos de la CORFO.

Las zonas de atracción de este Matadero constituyen las provincias de Osorno y Llanquihue y ocasionalmente Aisen, desde donde se transporta ganado en barcazas. La parte sur de Río Bueno también constituirá zona abastecedora del Matadero.

Este Matadero, que ha sido técnicamente construido, permitirá una vez terminado en un futuro próximo, la elaboración de productos y subproductos en forma científica e integral, asegurando una progresiva rebaja en los costos de la carne.

No sólo se va a conseguir la eliminación de intermediarios, que encarecen y dificultan el abastecimiento de este esencial alimento, sino que beneficiará a la ganadería nacional, proveyéndola de un mercado comprador estable, y directamente al productor, con mejores precios. Al mismo tiempo el consumidor recibirá un producto de mejor calidad y a un precio conveniente.

En las zonas de atracción de este matadero se duplicará la producción de carne aumentando el área, debido al beneficio del ganado a menor edad, lo que significará un producto de crianza de mejor calidad.

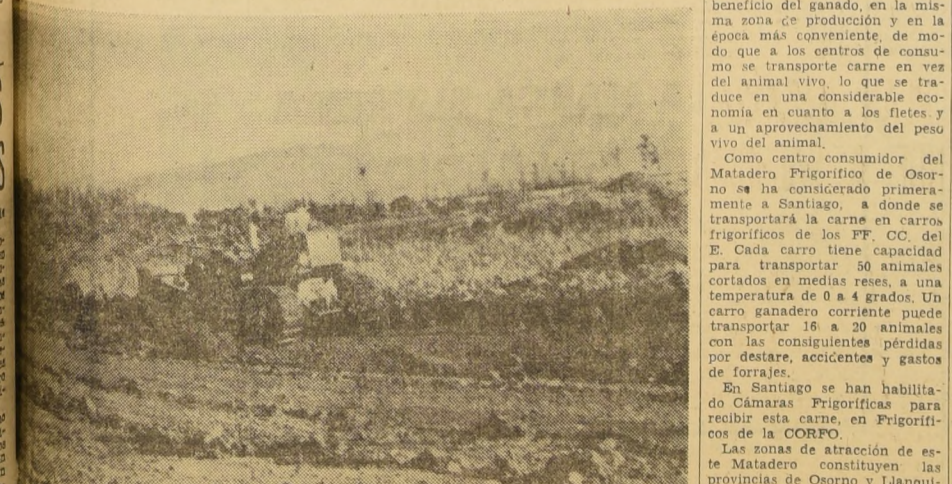

Gran progreso se ha logrado en materia de construcciones agrícolas y viviendas para inquilinos. La tendencia es ajustar este plan habitacional a las condiciones climáticas de las diversas zonas del país. En la foto, una casa típica para inquilino instalada en el Jardín Botánico Nacional de Viña del Mar.

El equipo trabaja en la habilitación de tranque en el campo experimental de Amal de Tuqui, en la zona de Ovalle.

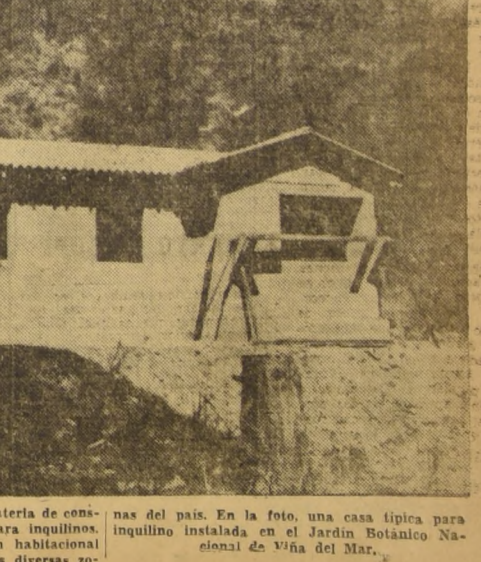

# LA EMPRESA NACIONAL DE PETROLEO (ENAP)

La fecha inicial de la industria petrolera chilena puede fijarse el día 29 de diciembre de 1943, ocasión en que surgió el primer pozo en la localidad de Springhill (hoy Manantiales), en Isla de Tierra del Fuego. Pero este hecho fue la culminación de muchos intentos y otras tantas tareas, emprendidas desde comienzos de este siglo, con el fin de ubicar yacimientos que fueran comercialmente explotables. Ya entre los años 1911 y 1917 se habían perforado unos 10 pozos, en las cercanías de Punta Arenas, que resultaron improductivos. Con posterioridad, organismos del Estado, como la Superintendencia de Salitre y Minas, Servicio de Minas del Estado, Departamento de Minas y Petróleo, etc., continuaron la labor de búsqueda del preciado combustible líquido. Estas tareas, con diversas alternativas, se prolongaron hasta el año 1943, fecha en que el Supremo Gobierno encomendó a la Corporación de Fomento de la Producción la iniciación de un plan definitivo de exploraciones en Magallanes. Los trabajos emprendidos por la Cofop, con ayuda de técnicos extranjeros, dieron finalmente, en diciembre de 1945, los resultados que el país esperaba: la ubicación del primer pozo petrolífero. Junto con la prosecución de las labores, emprendidas por el exito obtenido, el Gobierno considera llegado el momento de crear un organismo, dependiente de la Corporación de Fomento, que tome a su cuidado las funciones y deberes que corresponden al Estado respecto a la exploración y explotación de los yacimientos petrolíferos, y respecto a la refinación y venta del petróleo obtenido de ellos. Así nace, con fecha 19 de junio de 1950, y por Ley N.º 9.618, la EMPRESA NACIONAL DEL PETRÓLEO (ENAP).

En dos etapas pueden resumirse, brevemente, las labores fundamentales que se le encomendaron a la Empresa: la intensificación de sus trabajos exploratorios, en busca de nuevos yacimientos, y la construcción de una refinería, que hiciera posible el aprove-

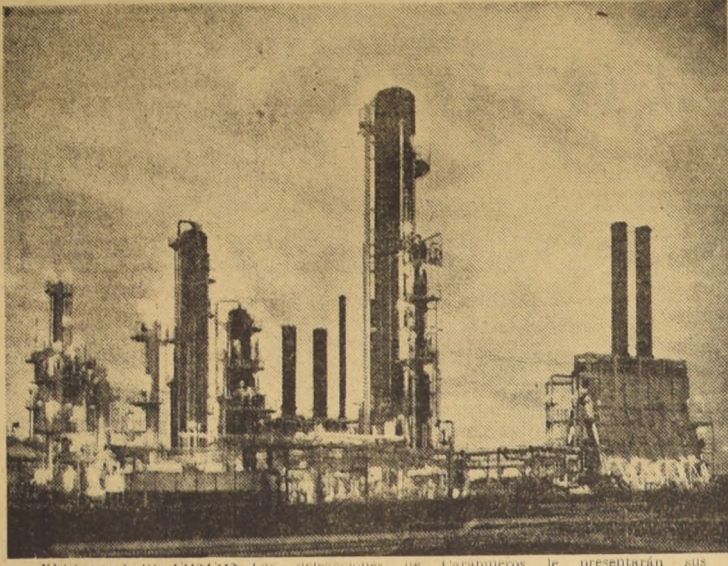

RIFINERÍA DE CONCON. Las instalaciones de Curahuencho le presentarán sus

Años	Equipos	Pozos de perforación	Metros perforados	Producción en metros cúbicos
1945	1	2	2.900	
1946	1	5	9.900	
1947	2	7	16.400	
1948	3	10	22.100	
1949	4	13	29.800	8.800 (*)
1950	4	13	36.900	100.200
1951	5	13	32.200	120.800
1952	5	29	65.000	144.600
1953	5	30	69.600	200.100
1954	5	40	88.100	276.000
1955	5	58	118.600	409.700
1956	5	63	125.000	563.100
Totales		253	616.700	1.823.300

REFINERÍA DE CONCON. — El 19 de noviembre de 1955, se cumplió el segundo año de los trabajos que tuvo en vista el Su-

premo Gobierno al crear la Empresa Nacional del Petróleo. En esa fecha se inauguró la Refinería de Petróleo, ubicada en

Concon, en la ribera sur del Río Aconcagua. Su construcción se inició en junio de 1952, y fue levantada íntegramente por ingenieros, técnicos y obreros chilenos, supervisados por especialistas de la firma norteamericana The M. W. Kellogg Co. Su capacidad de tratamiento es de 20.000 barriles diarios, o sea, 3.200 metros cúbicos de petróleo crudo, y entrega al mercado los siguientes productos refinados: gasolina para automóviles, kerosene, petróleo diesel, petroleos combustibles Nos 5 y 6, aguarrás mineral y gas licuado. A fines de 1956, la Refinería abastecía el consumo de combustibles líquidos del país, a excepción del de la gran minería, en la siguiente proporción: 91% de gasolina, 11% de kerosene, 82% de petróleo diesel y 100% de petroleos combustibles 5 y 6. El ahorro de divisas que la Refinería de Concon proporciona al país, puede estimarse en diez millones de dólares al año.

REALIZACIONES FUTURAS. Un vasto plan de nuevos trabajos ha elaborado la ENAP, muchos de los cuales ya han sido iniciados.

La capacidad de proceso de la Refinería de Concon será ampliada a 44.000 barriles diarios, instalándose diversas nuevas unidades, como la de Destilación Atmosférica y Vacío, de Reformación Catalítica y Cracking. Se contempla agregar posteriormente, una Unidad de Alkiliación, que permitirá elaborar gasolina de aviación. Al propio tiempo, se aumentará el número y capacidad de los es-

tanques de almacenamiento de petróleo crudo y de productos refinados en Concon, y la construcción de un nuevo oleoducto entre el Terminal Quintero y la refinería.

En el yacimiento de Cullen, Isla de Tierra del Fuego, se levantará una Planta de Gasolina y Estabilización de Crudo y Compresión de Gas.

En el mes de marzo de 1957 se terminó de construir y fue inaugurado por el Presidente de la República el Embalse de la Laguna del Maule, obra hecha en común por la Dirección de Riego y la ENDESA, y que permitirá, cuando las canales terminen de construirse, mejorar el riego de 130.000 hectáreas e incorporar 70.000 hectáreas al área cultivable de las provincias de Talca y Linares.

En tres ciudades grandes, donde el suministro eléctrico sufría un colapso en manos de otras empresas, la ENDESA se hizo cargo de la concepción, y construyó instalaciones modernas que actualmente están dando un servicio regular y eficiente. Las ciudades son las que siguen: En Iquique, la ENDESA inauguró en junio de 1957 una planta Diesel de 4.200 Kw., con su correspondiente red de distribución.

A la solución del problema eléctrico de Antofagasta, la ENDESA ha aportado las siguientes obras: una planta Diesel de emergencia de 1.900 Kw., que está en servicio desde julio de 1956; una planta Diesel definitiva de 4.200 Kw., actualmente en construcción; una planta hidráulica de 1.500 Kw., que entrará en servicio sólo espera la terminación de la cañería de agua potable de parte de la Dirección de Obras Sanitarias, y una línea de transmisión de 25 kilómetros, que llevará la energía a la ciudad desde la Planta Diesel de Cerro Moreno, de la FACH, hoy en construcción.

## Obras realizadas por la ENDESA durante la segunda administración de S. E. don Carlos Ibáñez del Campo

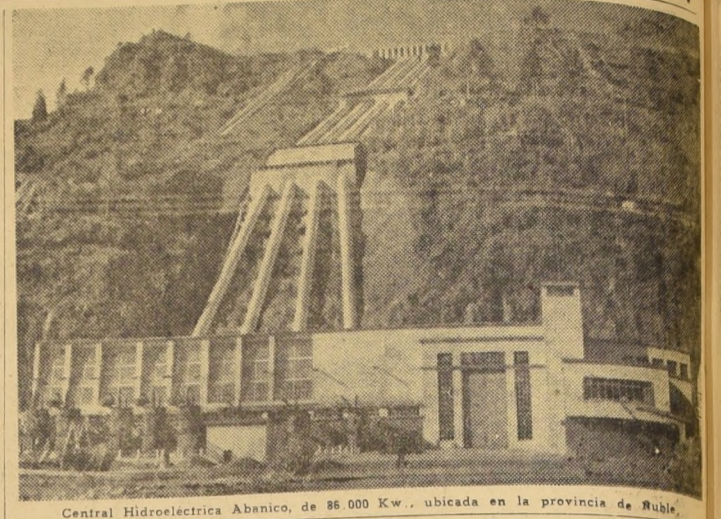

Central Hidroeléctrica Abanico, de 86.000 Kw., ubicada en la provincia de Ruble.

En el curso de los años posteriores a 1952, se prosiguió el desarrollo del Plan de Electrificación que lleva a cabo la Empresa Nacional de Electricidad S. A., ENDESA. Entre las obras más importantes que se construyeron, cabe señalar las siguientes:

En el mes de junio de 1954 se terminó de construir y entró en servicio el Contraestanca de Saúzal, en la provincia de O'Higgins, obra que tiene por objeto devolver a los agricultores las aguas del río Cachapoal al mismo ritmo y horario en que eran utilizadas antes de que pasaran por las turbinas de la Central Saúzal.

En el mes de agosto de 1955 se terminó de construir la central hidroeléctrica de Los Cipreses, de 103.500 Kw., ubicada en la provincia de Talca. Su producción de energía, desde esa fecha, se incorporó a las líneas de alta tensión interconectadas desde Santiago a Temuco, y por tanto, pasó a servir las necesidades de toda esa vasta zona, que es la más densamente poblada del país.

En el mes de marzo de 1957 se terminó de construir y fue inaugurado por el Presidente de la República el Embalse de la Laguna del Maule, obra hecha en común por la Dirección de Riego y la ENDESA, y que permitirá, cuando las canales terminen de construirse, mejorar el riego de 130.000 hectáreas e incorporar 70.000 hectáreas al área cultivable de las provincias de Talca y Linares.

### EMPRESAS DE DISTRIBUCION

En las fechas que se indican, construyeron las siguientes Empresas de Distribución, organismos subsidiarios de la ENDESA, que se desenvuelven con cierta autonomía y que entregan la energía en voltajes menores a los clientes: en junio de 1955, la Empresa Eléctrica de La Ligua; en septiembre del mismo año, la Empresa Eléctrica de Punta Arenas; en agosto de 1956, la Empresa Eléctrica de Antofagasta, y en junio de 1957, la Empresa Eléctrica de Iquique.

### COOPERATIVAS DE ELECTRIFICACION RURAL

En las fechas que se indican se organizaron y construyeron varias de estas Cooperativas, organismos formados por la ENDESA y por particulares, que tienen por objeto llevar la energía a los predios agrícolas: en diciembre de 1952, la Cooperativa de Charral; en febrero de 1953, la Cooperativa de Los Angeles; en abril de 1953, la Cooperativa de Elqui; en mayo de 1956, la Cooperativa de Teno, y en julio de 1956, la Cooperativa de Linares. Todas estas Cooperativas, con un total de 188 Kms. de líneas de 13.200 V., atienden las necesidades hoy de 277 socios.

### LÍNEAS DE TRANSMISION

Desde 1952 a la fecha se han construido 563 Kms. de líneas de 154.000 V.; 529 Kms. de líneas de 66.000 V.; y 4.195 Kms. de líneas de 13.200 V. Total: 5.287 Kms.

### NOMINA DE PUEBLOS QUE HAN RECIBIDO ENERGIA ELECTRICA

— Copda, Chapi-

quiña, Belén, Aldeveca, Socoroma, Putre, Iquique, Antofagasta, Calama, Taltal, Papudo, Zapallar, Cabildo, Castipileo, Yerbabuena, San Rafael, Cauquenes, Piñilla, La Chimba, Cañete, Quillico, Los Sauces, Colipulli, Victoria, Purén, Tierra Amarilla, Pelarco, Quirihue, Ninhue, San Nicolás, Sipas, Curacautín y Punta Arenas. En estos 33 pueblos, que han recibido energía eléctrica, vive una población total de 245.200 personas.

### OBRAS EN CONSTRUCCION

En 1956 se empezó la construcción de la Central Hidroeléctrica de Pullique, ubicada en la provincia de Valdivia; tendrá una potencia de 49.000 kilowatts, y al conectarse con las líneas de alta tensión de la zona central, permitirá que el sistema interconectado se extienda sin interrupción desde Santiago hasta Puerto Montt. En 1955 se empezó a construir en la provincia de O'Higgins la Central Hidroeléctrica de Saúzal, de 9.000 Kw., la cual también reforzará el suministro de la zona central.

### ENERGIA GENERADA

La potencia generada en 1956, fue de 614.718 Kwh, y la de 1955 de 1.136.779 Kwh. La diferencia experimentada corresponde a un aumento del 85%.

### REDITO DEL BANCO INTERNACIONAL

— En el mes de septiembre de 1956, la ENDESA recibió del Banco Internacional un préstamo por el monto de US\$ 15.000.000, a 20 años de plazo y con un interés anual del 5%. Este préstamo está destinado a financiar el equipo importante de las Centrales Pullinque y la, y de la ampliación de Central Abanico.

### INVERSIONES

— Las inversiones realizadas por la ENDESA, desde 1953 hasta 1956, inclusive, conforme al Activo móvilizado registrado en los Balances Anuales, asciende a \$ 16.807.967.756.

# IMPORTANTE LABOR EFECTUADA POR EL DEPARTAMENTO DE DERECHO DEL AUTOR

El Departamento del Derecho de Autor de la Universidad de Chile tiene como función específica el cobro y la distribución del derecho de ejecución pública, que le han sido confiados por la Ley N.º 5.562.

El derecho de ejecución pública es una parte de los derechos del autor. Corresponde a la remuneración del autor por la comunicación pública, por cualquier medio, de sus obras. El concepto de derecho de ejecución pública o pequeño derecho suele presentar dificultad para distinguirlo del gran derecho o derecho de representación, otra parte de los derechos del autor. Pero aplicando el criterio que es obra de pequeño derecho todo trozo o parcialidad de la misma, sea o no con límite de tiempo, y que también es obra de pequeño derecho toda aquella que no excede cierto tiempo de duración, las dificultades para distinguir a las unas de las otras se allanan.

El Departamento cobra el derecho de ejecución pública a los usuarios, es decir, a los empresarios o concesionarios de la explotación de las obras; es decir, a los responsables de la comunicación sonora al público de las obras de autores singulizados. Y distribuye entre dichos autores el producto de la cobranza. Debido al hecho de que los autores implicados pertenecen casi siempre a muchas nacionalidades, se establece una especie de intercomunicación entre la cobranza y reparto de lo nacional con la cobranza y el reparto de lo extranjero.

LA RECIPROCIDAD. — La incorporación del Departamento del Derecho de Autor de la Universidad de Chile a la Confederación Internacional de Sociedades de Autores y Compositores ha planteado un nuevo estado de cosas. Hasta antes de la incorporación mencionada, el organismo administrador del pequeño derecho, cifrándose a las estipulaciones legales, practicó en la medida de lo posible la reciprocidad, que, constituida por medio de acuerdos bilaterales, quedaba reducida por la falta de protección legal en los países contratantes, a convenios de caballeros. El ingreso del Departamento a la Confederación se ha conjugado con la ratificación por Chile de las Convenciones Internacionales sobre Derechos de Autor de Buenos Aires, Washington y Ginebra, hecho afortunado que permite ahora darle un nuevo sentido a la reciprocidad, puesto que a través de las sociedades co-contratantes que integran la Confederación, o CISAC, es posible defender la protección de nuestros autores, invocando las estipulaciones de las Convenciones Internacionales. La reciprocidad o equitatividad toma así el carácter de un acuerdo formal perfeccionado según las normas del Derecho Internacional positivo.

### CONFEDERACION INTERNACIONAL DE SOCIEDADES DE AUTORES Y COMPOSITORES

El Departamento del Derecho de Autor de la Universidad de Chile tiene como función específica el cobro y la distribución del derecho de ejecución pública, que le han sido confiados por la Ley N.º 5.562. El derecho de ejecución pública es una parte de los derechos del autor. Corresponde a la remuneración del autor por la comunicación pública, por cualquier medio, de sus obras. El concepto de derecho de ejecución pública o pequeño derecho suele presentar dificultad para distinguirlo del gran derecho o derecho de representación, otra parte de los derechos del autor. Pero aplicando el criterio que es obra de pequeño derecho todo trozo o parcialidad de la misma, sea o no con límite de tiempo, y que también es obra de pequeño derecho toda aquella que no excede cierto tiempo de duración, las dificultades para distinguir a las unas de las otras se allanan. El Departamento cobra el derecho de ejecución pública a los usuarios, es decir, a los empresarios o concesionarios de la explotación de las obras; es decir, a los responsables de la comunicación sonora al público de las obras de autores singulizados. Y distribuye entre dichos autores el producto de la cobranza. Debido al hecho de que los autores implicados pertenecen casi siempre a muchas nacionalidades, se establece una especie de intercomunicación entre la cobranza y reparto de lo nacional con la cobranza y el reparto de lo extranjero. LA RECIPROCIDAD. — La incorporación del Departamento del Derecho de Autor de la Universidad de Chile a la Confederación Internacional de Sociedades de Autores y Compositores ha planteado un nuevo estado de cosas. Hasta antes de la incorporación mencionada, el organismo administrador del pequeño derecho, cifrándose a las estipulaciones legales, practicó en la medida de lo posible la reciprocidad, que, constituida por medio de acuerdos bilaterales, quedaba reducida por la falta de protección legal en los países contratantes, a convenios de caballeros. El ingreso del Departamento a la Confederación se ha conjugado con la ratificación por Chile de las Convenciones Internacionales sobre Derechos de Autor de Buenos Aires, Washington y Ginebra, hecho afortunado que permite ahora darle un nuevo sentido a la reciprocidad, puesto que a través de las sociedades co-contratantes que integran la Confederación, o CISAC, es posible defender la protección de nuestros autores, invocando las estipulaciones de las Convenciones Internacionales. La reciprocidad o equitatividad toma así el carácter de un acuerdo formal perfeccionado según las normas del Derecho Internacional positivo.

a las de gentes de letras, y la quinta, a las Asociaciones o Sociedades de Autores de Películas.

El Departamento ingresó, naturalmente, a la segunda federación, o Federación de Derechos de Ejecución, ubicación que le corresponde desde que la Ley 5.562 le confiere a dicho departamento la administración de ese derecho; pero luego, en la firma de los contratos de representación recíproca con las sociedades confederales, ha debido preocuparse del derecho de edición mecánica o derecho fonomecánico, que en esos contratos usualmente se incluye. Ha debido, entonces, crear la Sección de Derechos Fonomecánicos.

En los derechos fonomecánicos existía hasta hace poco una dualidad que se presentaba a confusión. En la Confederación cada sociedad o país tiene asignado un lugar en la tercera federación; pero, al mismo tiempo, coexiste un organismo también de dimensiones mundiales, el Bureau International de l'Édition Mécanique (B. I. E. M.), que tiene la misma función. Afortunadamente, este problema ha sido solucionado de la manera más armónica. El BIEM ha ingresado a la CISAC con todas las prerrogativas de una sociedad u organismo autor.

### CONVENCIÓNES INTERNACIONALES SOBRE DERECHOS DE AUTOR DE BUENOS AIRES (1910), WASHINGTON (1946) Y GINEBRA (1952)

— La Convención de Buenos Aires, como la de Washington y la de Ginebra, tuvo su fundamento en el hecho de que la legislación interna de cada Estado puede que no tutela eficazmente los derechos de autor que se generen y ejerciten dentro de los territorios de su jurisdicción. Pero ocurre que las obras son difundidas y explotadas en países distintos al de su origen donde el autor no reside, planteándose el problema de proteger dichas obras. Se recurre entonces a las Convenciones Internacionales.

Fuera de las Convenciones enunciadas, se han celebrado en el continente americano muchas otras que no tienen el interés de éstas, las únicas que Chile ha ratificado e incorporado, en consecuencia, a su cuerpo legislativo positivo.

La Convención de Buenos Aires se llevó a efecto en 1910, y fue ratificada por Chile el 14 de marzo de 1954. Esta Convención, celebrada exclusivamente entre países americanos, le da al autor chileno la facultad de que la inscripción de sus obras realizada en el Conservador de la Propiedad Intelectual de la Biblioteca Nacional, es válida para todos los países concurrentes a esa Convención, sin otro trámite. En el aspecto práctico, esta Convención cuenta con la ratificación de los EE. UU. de N. A., único tratado internacional de derechos de autor que ese país firmara con anterioridad a la Convención Universal de Ginebra. No parece necesario referirse a la importancia del mercado norteamericano para nuestros autores. Han ratificado esta Convención: Brasil, Colombia, Costa Rica, República Dominicana, Ecuador, Guatemala, Haití, Honduras, Nicaragua, Panamá, Paraguay, Perú, Uruguay y los EE. UU. de N. A.

La Convención de Washington (1946) ratificada por Chile el 14 de enero de 1955, constituye una ampliación de los términos en que está redactada la de Buenos Aires, y también incluye únicamente a países americanos. Han ratificado esta Convención: Bolivia, República Dominicana, Ecuador, Honduras y México.

La Convención de Ginebra (1952), ratificada por Chile en septiembre de 1955, es una de las iniciativas de la UNESCO, y abre la aprobación de su texto a todos los países, y es en virtud de su aplicación que las obras chilenas pueden actualmente obtener protección en Francia y la República Federal Alemana, por ejemplo.

Según los términos de la Convención de Ginebra, es necesario para obtener protección hacer figurar en todos los ejemplares de una obra, desde su primera publicación, una letra C mayúscula rodeada por un círculo, seguido por el año de la edición y el nombre del titular de derechos. Esta sola y sencilla cláusula le permite al autor obtener protección en todos los países concurrentes.

Estas Convenciones no se anulan entre sí. Más bien se complementan, y así quien cumple con las estipulaciones de ellas se beneficiará con todas las disposiciones de Ginebra, Washington y Buenos Aires. Han ratificado la Convención de Ginebra: Austria, República Federal Alemana, España, Gran Bretaña, Israel, Italia, Japón, Pakistán, Portugal, Suiza, Costa Rica, Cuba, Ecuador, Haití, México y EE. UU. de N. A.

**RCA**  
M. R.

**LA MARCA SUPREMA  
EN RADIO  
ELECTRONICA  
Y ALTA FIDELIDAD**

**CORPORACION DE RADIO DE CHILE, S.A.**

# Dos iniciativas de la Compañía Chilena de Electricidad Ltda.

## "VISION DE CHILE" EN NUEVA ORLEANS

## SEMINARIO DE RELACIONES INDUSTRIALES

HASTA EL 15 de noviembre en curso, permanecerá abierta, en el International Trade Mart de Nueva Orleans, la Exposición de Chile en los EE. UU. que bajo el nombre de "VISION DE CHILE" está presentada por la Compañía Chilena de Electricidad Ltda., bajo los auspicios de la American and Foreign Power Co.

Inaugurada esta Exposición de nuestro país, el 16 de septiembre último, con la presencia del Embajador de Chile en los EE. UU. señor Mariano Puga; de los señores Mario Puga, de los parlamentarios que, invitados por el Departamento de Estado, visitan recientemente los Estados Unidos de Norteamérica; del presidente de Nueva Orleans; del presidente de la American and Foreign Power Co., señor Henry Sargent; del presidente de la Compañía Chilena de Electricidad General (C) señor Bartolomé Bianchi; del vicepresidente de esta misma empresa, señor Joseph J. Cussen; de los representantes de la Industria y Comercio de Nueva Orleans; de la representante de la Corporación de Fomento, señora Silvia Contreras; del Director de la Exposición, señor Sergio Humeus; del representante del Ministerio de Relaciones, señor Carlos Negri, y numerosas otras personalidades.

**LO QUE ES LA EXPOSICION.**— Tal como su nombre lo indica, la Exposición ha constituido una muy completa visión de Chile, presentada a través de fotografías, gráficos, literatura y muestras de productos.

Sirve de fondo a esta exhibición un gran mapa de Chile en relieve, de nuevo muestro, proporcionado por el Instituto Geográfico Militar, y que ha llamado la atención de los visitantes de la Exposición por la nitidez con que muestra la geografía de nuestro país, con su gran variedad topográfica. El mapa, ubicado horizontalmente, es como un gran friso en colores que constituye un fondo magnífico para la Exposición. En su parte inferior, en un mesón especialmente iluminado, fotografías transparentes en colores, muestran aspectos importantes de las diversas zonas del país, desde el morro de Arica hasta la Antártida, y luego, en otro mesón inferior, se ven las muestras de los productos de las diversas zonas de nuestro territorio.

En los muros de los costados, paneles con grandes y espléndidas fotografías, muestran tipos característicos de Chile —escenas de campo, rodeos, huasos, cuecas, mineros, trabajadores de la industria, etc.—, para continuar luego, con paneles en que se ven, también mediante grandes y bien seleccionadas fotografías, nuestras principales industrias,



Visitantes brasileños en la VISION DE CHILE. De izquierda a derecha, señores Vladimir Zancaner, Antonio de Sa, Ernesto Guimarães, Ray Zancaner y señora Neusa Mala.

nuestras frutas, los mariscos, uvas y vinos de Chile, y, enseguida, nuestras atracciones turísticas y deportivas, para terminar con un panel cultural en cuyo centro figura una mascarilla de Gabriela Mistral —obra de Laura Rodig—, y con aspectos de nuestras artes. Libros y obras de autores nacionales, muestras de arte popular, de cerámica, de cobre elaborado, de salitre, etc., dan una completa impresión de lo que es nuestro país y de sus posibilidades, en el campo de la industria, de la agricultura, de la cultura, del folklore. Estantes especiales, muestran diversos aspectos de la industria del cobre, nuestros vinos, nuestros tejidos, y, en stands separados, se ven los elementos típicos de nuestros campos —monturas, riendas, chamantos, estribos, espuelas, etc.—, y, en otro rincón, elementos característicos de la Isla de Pascua. Folletos, ceniceros de cobre, álbumes de Chile han sido regalados a los miles de visitantes que ha tenido esta Exposición

Cabe señalar, en forma especial, que uno de los elementos que más llamó la atención en esta Exposición de Chile, fue el retrato grabado en bronce que se regaló al Alcalde de Nueva Orleans, señor De Lesseps Morrison, y cuyo original fue obra del conocido dibujante nacional señor Jorge Délano (Coke). Debemos dejar constancia que han contribuido al éxito de la "VISION DE CHILE", que se está presentando en Nueva Orleans, nuestras industrias del cobre, del salitre, de los vinos, empresas textiles, como Yarur, Sumar, Abogabir, Tejidos Vicuña, Enap, Cap., Cristales Yungay, Cerámica Cala, Corporación de la Madera Kúpfér, Hannig, Tallabartería Huidobro, la Empresa Editora Zig-Zag, Grace, Hotel Carrera, y otras organizaciones que proporcionaron elementos para la exposición, que, como lo dijimos más arriba, permanecerá abierta hasta el 15 del presente mes, bajo la vigilancia y atención de la señora Ester Ma-

turana Larrain, quien ha desempeñado el cargo de "hostess" de esta VISION DE CHILE.



La "hostess" de la Exposición de Chile en Nueva Orleans, señora Ester Maturana, atiende a los periodistas japoneses Susumu Fujita y Masami Yoshida. Al fondo el gran mapa en relieve de nuestro país.

ENTRE EL 23 de septiembre y el 4 de octubre pasado, se verificó, en el Roof Garden del Hotel Carrera de nuestra capital, el Segundo Seminario Internacional de Relaciones Industriales, organizado por la Compañía Chilena de Electricidad Ltda., a iniciativa de la American and Foreign Power Co., de Estados Unidos.

El Primer Seminario de esta índole se efectuó entre el 3 y el 14 de marzo del año pasado, en Ciudad de México, y fue organizado por la Compañía Impulsora de Empresas Eléctricas de ese país, también bajo el auspicio de la American and Foreign Power Co. El próximo, se cree que se efectuará en Brasil, el año 1956.

Al Congreso realizado en nuestra capital concurrieron 76 delegados oficialmente inscritos, y un número superior de adherentes. Del total de delegados oficiales, 16 pertenecían a 10 países extranjeros, a saber: Estados Unidos, Argentina, Brasil, Ecuador, Colombia, Cuba, Costa Rica, Panamá, México y Venezuela; el resto de los Delegados pertenecía a Chile y representantes, entre otros organismos, a la Empresa Nacional de Electricidad S. A. (ENDESA); Universidad de Chile; Universidad Técnica del Estado; Instituto Cooperativo de Administración Racional de Empresas (ICARE); Instituto Pedagógico; Servicio de Cooperación Industrial, Puntillo IV; Braden Copper Company; Consejo Nacional de Seguridad; Corporación de Fomento de la Producción (CORFO); Compañía Chilena de Electricidad Limitada, Sociedad de Fomento Fabril, Ministerio del Trabajo, Dirección General del Trabajo, Cámara del Cuero, Caja de Accidentes del Trabajo, Universidad Católica, Sindicato Profesional e Industrial de la Cía. organizadora, etc.



Se inaugura el Seminario. En el "presidium" los señores Horacio Arce, Juan Gómez Millas, Bartolomé Bianchi, Joseph J. Cussen, Vaughn Sear, Carlos Hueser, mientras hace uso de la palabra el Embajador de los Estados Unidos, Excelentísimo señor Cecil E. Lyon.

Con la realización de estos seminarios, la Compañía Chilena de Electricidad Ltda., que ha comprendido, a través de su Departamento de Relaciones Públicas y Bienestar, con su Escuela de Perfeccionamiento, su Sistema de Comunicaciones y su labor de Acción Social, la trascendencia e importancia de practicar las buenas relaciones humanas con su personal, con el público y con las autoridades, tomó a su cargo la organización del mencionado Seminario, con el propósito de exponer algunos casos, divulgar algunos principios e intercambiar ideas sobre Adiestramiento de Personal, Comunicaciones con el Seguridad y Satisfacción en el Trabajo, etc., y, lograr así su sentimiento de participación en la empresa, a la vez que fomentar el contacto de ésta con el público, con las autoridades gubernamentales, edilicias y educacionales; factores que son necesario cultivar en

una moderna Empresa de Servicio Público. El desarrollo del Segundo Seminario Internacional de Relaciones Industriales fue dividido en cuatro áreas principales o fundamentales: Entrenamiento, Seguridad, Relaciones con el Personal y Relaciones Públicas. El Relator de cada tema expuso la materia, en forma sugerente, dejando margen a la discusión de "mesa redonda" que se verificó a continuación de cada conferencia y durante la cual pudieron participar todos los Delegados, hasta obtenerse conclusiones concretas de cada exposición hecha por los Relatores, entre los que se contaban destacados profesores universitarios, hombres públicos, directores de Empresas, profesionales, etc.

EL SINDICATO INDUSTRIAL CEMENTO "EL MELON", DE LA CALERA, RINDE SU HOMENAJE DE GRATITUD AL PRESIDENTE DE LA REPUBLICA

### Excmo. Señor Don Carlos Ibáñez del Campo

DURANTE SU PRIMERA ADMINISTRACION ESTE SINDICATO OBTUVO SU PERSONALIDAD JURIDICA, Y EN LA PRESENTE HA CONTADO CON SU MAS DECIDIDO APOYO PARA FINANCIAR LA CONSTRUCCION DE LA POBLACION OBRERA DEL SINDICATO, QUE CONSTARA DE 562 VIVIENDAS.



S. E. EN LA CALERA.— El Excmo. señor Ibáñez recibe el cordial homenaje de los obreros del cemento en la visita que hizo a su Sindicato con motivo de su aniversario. El presidente Humberto Leiva saluda al Primer Mandatario. Entre otros lo acompañan el ex Ministro de Justicia, señor Zúñiga Latorre; el Intendente de Valparaíso, don Jorge Vio Valdívieso; el gerente comercial de la Fábrica de Cemento "El Melón" S. A., don Salustio Prieto; el regidor de Viña del Mar don Emilio Puebla, y el diputado don Rubén Hurtado.



DIRECTORIO DEL SINDICATO CEMENTO "EL MELON".— Sentado, Humberto Leiva Reyes, presidente; atrás, de izquierda a derecha, Hugo Zúñiga Castro, secretario; Diego Lillo Gómez, director; Roberto Tapia Figueroa, director; Humberto Castro Cruz, tesorero.

# Chile país de turismo permanente



Santiago, capital de la República y asiento del Gobierno, ofrece, junto a su moderna edificación y comodidades, hermosos parques y paseos, que hacen la delicia del visitante. En el grabado, una vista de la Plaza Libertad, frente al Palacio Presidencial.



Cuando el escritor y periodista francés Tibor Mendé, en su libro "América Latina entra en escena", hace una poética semblanza de nuestro país, no se equivocaba al decir: "Y entonces Dios, reuniendo todos aquellos elementos que le habían servido para componer la Tierra, ordenó a sus ángeles agruparlos en el más apartado extremo del mundo, entre la cordillera y el mar..."

Y así, nuestro país extiende sus bellezas naturales de un extremo a otro del continente: desde más arriba del Trópico de Capricornio, hasta los confines del Territorio Antártico.

Su corto invierno, apenas lluvioso, da paso a una temporada de calores secos, que en la Zona Norte se convierte en privilegio para el turista.

Sus playas, de arenas finas y limpias, unidas a las innumerables comodidades que el progreso ha sabido proporcionar al chileno y extranjero, hace de ellas un lugar de reposo o de distracción.

Su extensa cordillera, que ya desde la Zona Central hasta los confines del territorio ofrece magníficas canchas de esquí, lugares de cita ya habituales a los mejores esquiadores del mundo, y punto de comienzo de aprendizajes para multitud de aficionados, que durante las temporadas invernales repletan los buenos hoteles y hospederías cordilleranas.

La Zona Sur no sólo encierra el exotismo de guardar en sus bosques y tierras las tradiciones del pueblo araucano, sino que muestra uno de los paisajes más admirables de contemplar.

Su Región de los Lagos tiene, para la Zona Sur, atractivos permanentes e invariables. Volcanes apagados sirven de marco a tranquilos lagos de aguas turquesas y limpias, que ofrecen al deportista los mejores viveros de truchas del mundo y gran variedad de otros peces. Pescadores acuden de todo el mundo a apreciar en nuestros lagos la pesca y a practicar en las hermosas lagunas, "espejos del cielo", esquí acuático, regatas y natación.

La natural cordialidad de nuestro pueblo, con una tradición de hospitalarios ya conocida en todo el mundo, harán de Chile, con la cooperación de todos los grupos de la ciudadanía y dadas sus cualidades humanas y naturales, un país de turismo permanente.

A 35 kilómetros de Calama, en la zona noroeste, se encuentra el poblado de Chlu-Chlu, de gran importancia durante la Colonia. Entre sus históricos edificios se encuentra la Iglesia de Nuestra Señora de los Dolores, cuya edificación podemos admirar, como preciada reliquia de nuestra historia.

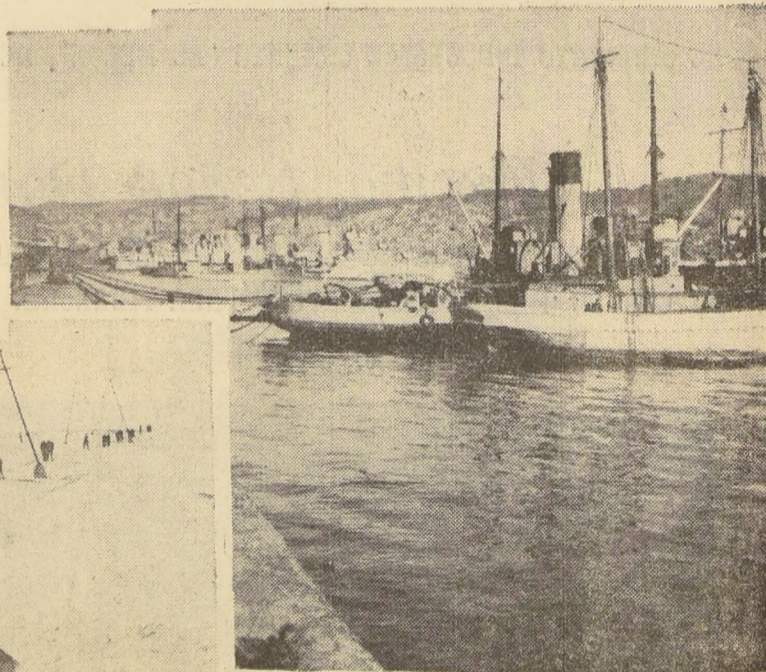
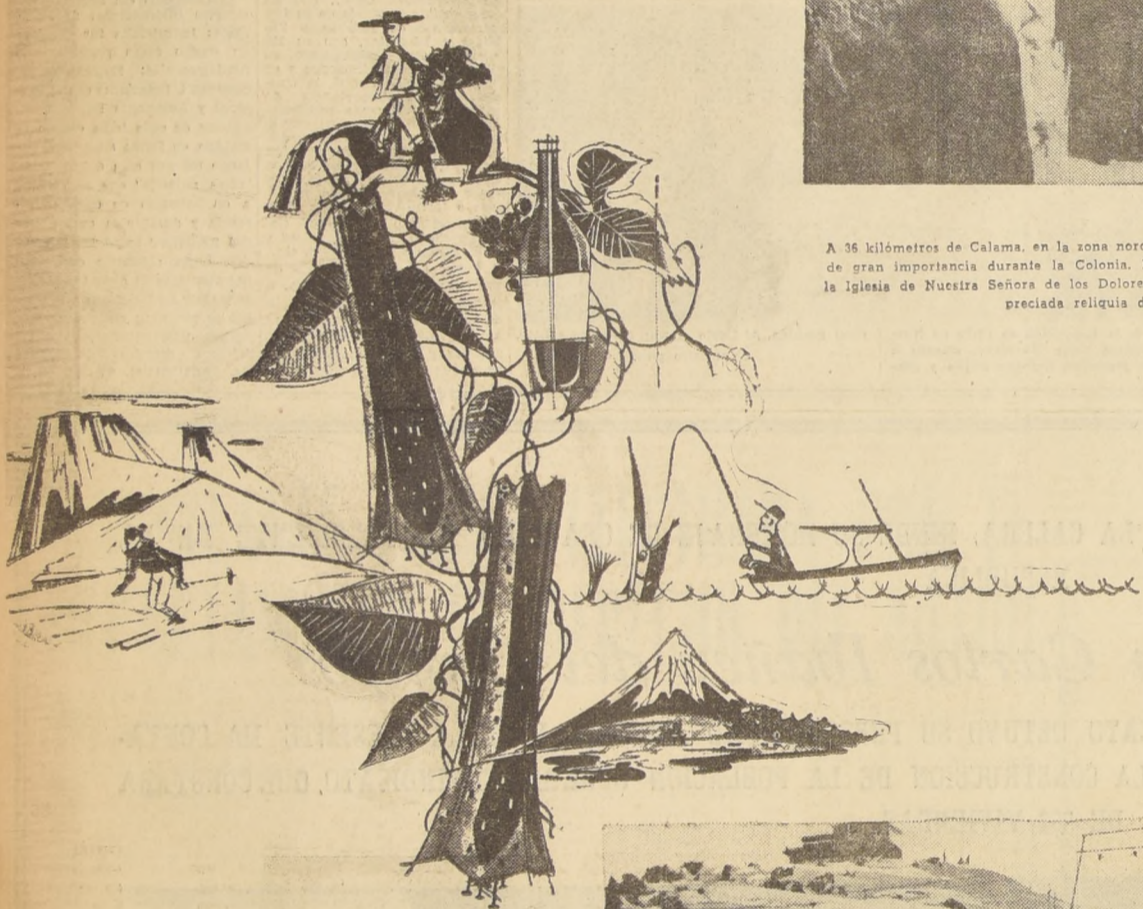

El tráfico constante de vapores nacionales y extranjeros, han convertido a Valparaíso en el primer puerto comercial del país. Sus pintorescos cerros, llenos de edificaciones, le dan un aspecto de ciudad aérea. El balneario de Viña del Mar, con su hermosa y fantástico Casino, constituyen un centro de atracción turística.



Desde la zona central, hasta la región cordillerana, frente a Puerto Montt, nuestro país se encuentra poblado de magníficas canchas de esquí. Sus terrenos cargados de nieve durante la mayor parte del año, constituyen indudable atracción para los deportistas chilenos y extranjeros. En el grabado, una vista de Farellones.



Los bosques tupidos de árboles gigantes y frondosos, con helechos y copihues, se extienden bordeando los lagos de la zona sur. La Región de los Lagos semeja un mar dilatado de ramas verdes, movido por los vientos sureños y limitado al oriente por los Andes. La cordillera, cubierta enteramente de nieve y cuyos volcanes sobresalen, paraca defensas la "Suiza Chilena".



# MI ESPIRITU ES EL DEL EJERCITO, DIJO S. E.

## Homenaje de las Fuerzas Armadas al Primer Mandatario

### EL PRESIDENTE EN EL CLUB MILITAR



Aspecto parcial de la mesa de honor durante el almuerzo que las Fuerzas Armadas ofrecieron al Excmo. señor don Carlos Ibáñez del Campo, con motivo de cumplir hoy cinco años en la Primera Magistratura de la Nación. En el grabado, de izquierda a derecha: el vicealmirante Fontaine, Comandante en Jefe de la Escuadra; el general del aire, Comandante en Jefe de la FACH; el Ministro de Educación, don Diego Barros Orliz; el Ministro de Defensa Nacional, general de división don Luis Vidal Vargas; el Excmo. señor don Carlos Ibáñez del Campo; el Ministro del Interior, general don Horacio Arce, y el Ministro de Obras Públicas, general don Eduardo Yáñez Zavala.

# "Nuestra historia recogerá este periodo como una elocuente lección democrática"

Dijo el Ministro de Defensa, en almuerzo en honor del Presidente de la República

Concurrieron Ministros de Estado, una delegación del Cuerpo de Carabineros y los Comandos de las Fuerzas Armadas

Chile y ofrecer al señor Presidente de Chile, esta manifestación de respeto y admiración que constituye la expresión tangible de nuestro sentido homenaje, con ocasión de vuestro cumpleaños y onomástico.

Admirable, por la reedición de vuestra personalidad resulta esta fecha, tan auspiciosa como trascendente para todos nosotros. Pareciera que el tiempo, supremo juez de la historia, hubiese detenido su paso a través de los años, para brindarnos en su persona —mi General— el vivificante ejemplo de su vida de Soldado y de Gobernante ilustre de nuestra Patria —dijo el Ministro de Defensa, don Luis Vidal Vargas, durante el almuerzo que las Fuerzas Armadas ofrecieron en honor de S. E. el Presidente de la República en el Club Militar.

Al almuerzo de ayer, que forma parte de los festejos que han organizado en honor del Excmo. señor Carlos Ibáñez del Campo, con motivo de cumplir cinco años en la Primera Magistratura de la Nación, concurrieron los Ministros del Estado; el Alto Mando de las tres ramas de la Defensa Nacional; los Subsecretarios de Guerra; Ejército, Armada y Aviación; y el Educador Militar de la Presidencia de la República, coronel don Miguel Rentería.

DISCURSO DEL MINISTRO DE DEFENSA — Ofreció la manifestación el Ministro de Defensa Nacional, general don Luis Vidal Vargas, en los siguientes términos:

Excmo. señor Presidente de la República, general don Carlos Ibáñez del Campo, señores Ministros de Estado, señores generales y almirantes, compañeros.

Circunstancia inesperada, pero muy honrosa para mí, me sitúa hoy en esta tribuna para levantar mi voz, en representación de las Fuerzas Armadas de

### PALABRAS DEL JEFE DEL ESTADO EN EL BANQUETE DE AYER

El Presidente de la República, Excmo. señor Carlos Ibáñez del Campo, al agradecer el homenaje que ayer le tributaron las Fuerzas Armadas, en el Club Militar, pronunció un emocionado discurso cuyo texto es el siguiente:

"Señores Generales y Almirantes, compañeros:

Me han conmovido las palabras de mi amigo el Ministro de Defensa. La bondad las ha tornado excesivas. Se que ellas encuentran eco en la amistad de cada uno de vosotros. Las agradezco.

De nuestros Institutos Armados sólo pueden provenir expresiones nobles y generosas. La prolongada experiencia de mi ya larga vida, así me lo ha demostrado. Esa conciencia elevada de la institución la he escuchado con fervor en todo instante. Siempre he procurado ceñirme a sus dictados, que extraen su fuerza y grandeza de las tradiciones militares, que son motivo de respetuoso culto entre nosotros. En esas tradiciones siempre hay consejos sanos y limpiamente éticos para enfrentar los instantes difíciles; de esas tradiciones fluyen, sin descanso, propósitos inspiradores; de esas tradiciones emana una entereza que nos hace fuertes en la debilidad de los contratiempos.

Nunca se comprenden mejor estas verdades que cuando se ha vivido mucho. Suelen permanecer ignoradas la fortaleza moral que las enseñanzas militares depositan en el alma del soldado. Pero el destino nos somete a pruebas tanto más repetidas mientras más se alarga la existencia. En esas situaciones es cuando comprendemos cuando se nos hace patente el supremo valor de la educación militar. Los principios institucionales nos animan desde dentro

(A LA PAGINA 40 — N.º 401)

### ASI LLEGO PETER TOWNSEND



Con las manos llenas de polvo y grasa descendió de su "jeep" el novelesco capitán de la Real Fuerza Aérea Peter Townsend, quien llegó a Santiago en las primeras horas de la madrugada después de una agotadora jornada en su raid por América Latina. La llegada del ex pretendiente de la Princesa Margarita causó expectativa entre los noctámbulos santiaguinos que se reunieron en compacto grupo frente a las puertas del Hotel Carrera, donde se hospedó. Peter Townsend desmintió terminantemente los rumores sobre un posible romance con Gladys Zender, la gentil "Miss Universo". Aseguró que no proyecta contraer matrimonio.

# Fatigado y sucio de polvo llegó Peter Townsend, el ex novio de Margaret Rose

A la 1.12 hrs. de la madrugada atracó su jeep frente al Hotel Carrera

Con aspecto muy cansado y el rostro lleno de polvo, a la 1.12 hora de esta madrugada llegó a la puerta del Hotel Carrera en un "jeep" Land Rover England Birmingham, patente N.º UWD-435, el capitán de grupo de la Real Fuerza Aérea, Peter Townsend, cuyo romance con la Princesa Margaret Rose, de Inglaterra, lo situó —hace dos años— en el primer plano de la actualidad mundial.

Después del bullado romance que terminó con su nombramiento como Agregado Aéreo Británico en la Embajada de Bruselas, Bélgica, la Princesa Margarita —después de tenso días de sorda lucha sentimental— entregó pública declaración por la cual desistió voluntariamente de continuar con el distinguido ex Caballero Real del Rey Jorge VI.

LA NACION estuvo "custodiando" toda la ruta del capitán Townsend desde que entró al territorio nacional. Sus primeras impresiones, cuando llegó a Arica, fueron captadas por nuestro corresponsal en esa ciudad. Por otra parte, un reportero de este diario fue enviado al norte a fin de seguir el camino a Santiago a través de los distintos pueblos por donde debía pasar el ilustre viajero.

### NO DESEA HABLAR DE SU ROMANCE

EL CAPITAN LLEGA AL CARRERA.— Era la 1.12 hora de esta madrugada cuando el "jeep" se detuvo junto a la puerta principal del Hotel Carrera. Lo hizo sin tocar bocinas, ni ninguna manifestación ruidosa que hiciera llamar la atención. Desde su interior bajó el famoso ex Caballero Real. Se trata de un hombre de facciones finas, de cabellos castaños claros y ondulados, y nariz respingada; de regular estatura, tal vez 1.72; vestía de tenida deportiva, casaca de gamuza color café, un jersey de cachemira plomo, pantalones desplanchados del mismo color, zapatos café y medias escocesas. El rostro, la ropa y los cabellos llenos del polvo del camino; sus ojos revelaban cansancio, no obstante respondió breve y por donde debía pasar el ilustre viajero.

EL CAPITAN LLEGA AL CARRERA.— Era la 1.12 hora de esta madrugada cuando el "jeep" se detuvo junto a la puerta principal del Hotel Carrera. Lo hizo sin tocar bocinas, ni ninguna manifestación ruidosa que hiciera llamar la atención. Desde su interior bajó el famoso ex Caballero Real. Se trata de un hombre de facciones finas, de cabellos castaños claros y ondulados, y nariz respingada; de regular estatura, tal vez 1.72; vestía de tenida deportiva, casaca de gamuza color café, un jersey de cachemira plomo, pantalones desplanchados del mismo color, zapatos café y medias escocesas. El rostro, la ropa y los cabellos llenos del polvo del camino; sus ojos revelaban cansancio, no obstante respondió breve y

(A LA PAGINA 40 — N.º 403)

### RETRETA DE 250 MUSICOS EN PLAZA DE LA CONSTITUCION

Con motivo de celebrarse hoy el octogésimo aniversario del natalicio y el 5.º de su ascension al Mando, del Presidente de la República, General don Carlos Ibáñez del Campo, la Gran Banda de la Guarnición de Santiago, formada por más de 250 ejecutantes, ofrecerá una retreta en la Plaza de la Constitución hoy a las 9 horas.

La Gran Banda Militar está formada por las bandas de las Escuelas de Infantería y de Telecomunicaciones, y del Regimiento Buin.

### HOMENAJE DE CARABINEROS.

— Por otra parte, mañana —con motivo de celebrarse el onomástico del Primer Mandatario— una delegación de altos jefes de Carabineros, presidida por el Director General don Jorge Ardiles Galdames, visitará la Moneda para congratularlo a la vez que el coro de Aspirantes a Oficiales de la Escuela de Carabineros interpretará himnos escogidos en honor de S. E.

Bandas de Carabineros, asimismo, ofrecerán retretas extraordinarias en diversos paseos y plazas de la capital y en todas las poblaciones de la Fundación de Viviendas de Emergencia, según se indica al término de esta información.

### ALMUERZO AL JEFE DEL ESTADO.

— Para el martes, la Superintendencia del Cuerpo de Carabineros ofrecerá un almuerzo al Presidente de la República, Excmo. señor Ibáñez, en los comedores de la Escuela de Carabineros, como un homenaje al nuevo aniversario frente a sus difíciles tareas de Gobierno.

### EXTRAÑO CUERPO CELESTE CRUZA LA ZONA CENTRAL

Un aerolito de dimensiones extraordinarias, fue visto por numerosas personas en Santiago y sus alrededores en dirección a la costa. Las noticias más concretas sobre la aparición de este extraño cuerpo celeste, fueron las proporcionadas por los tripulantes del avión de pasajeros CINTA que llegó anoche a las 21.15 horas.

El informe entregado al Departamento de Meteorología de los Cerillos, dice que cuando volaba en el tramo Quintero-Melipilla, vio un enorme aerolito que se asemeja a una bola de fuego, pero con un brillo extraordinario, que al parecer avanzaba hacia el norte del país. El desplazamiento se hizo sin ruido, pero con intensa luminosidad y en la misma trayectoria del satélite "Perseida".

### SEMANA DE LA ESTACION EXPERIMENTAL AGRICOLA

A partir del martes 12, el Centro de Capacitación Agrícola de Chile organizará una serie de visitas a las Estaciones Experimentales de Chillán, Cauquenes, Nincul, de acuerdo con un programa que se ha denominado Semana de la Estación Experimental.

Las inscripciones de estudiantes agricultores que deseen participar en estas jornadas de trabajo serán aceptadas en el Centro, en

### TERMINO UNA DURA JORNADA



Peter Townsend en los momentos en que desciende del "jeep" frente al Hotel Carrera. Su rostro demuestra el cansancio de un viaje de esfuerzo. Los periodistas que lo esperaban en La Serena, donde debía pernoctar, sufrieron la sorpresa de verlo cruzar velozmente la ciudad con dirección a Santiago, sin detenerse en ella. Sólo en Coquimbo lograron alcanzarlo. La biusa del ex novio de Margaret Rose estaba cubierta de polvo. Al hablar con los periodistas santiaguinos fue cordial, pero lacónico.

## Calzados COLOMA SAN DIEGO 1901

CREDITOS — VENTA DIRECTA — NADA DE VALES NI RECOMENDACIONES — CREDITOS A SOLA FIRMA

Con un 40 por ciento de pie, saldo cuatro cuotas mensuales. Carnet, domicilio y dirección donde trabaja.

Extenso surtido en calzados y carteras para damas, del mismo material. Calzados de hombre tipo plantillado. Calzados niños y niñas en gran variedad de modelos. Calzados para damas en tacón alto, 3 1/4 y bajo en todos colores y formas. Camisetas para caballeros. Relojes pulsera para damas y caballeros. Relojes despertador.

Al efectuar su compra y presentar este aviso se le regalará un hermoso calendario 1958 CALZADOS COLOMA.

### CREDITOS SAN DIEGO 1901

N.º 401

tro y suscitaba una tensa voluntad al servicio de la acción. Entonces es, también, cuando volvemos los ojos, con una admiración agradecida, a los Jefes y Compañeros...

Yo, el viejo General que os había, las recibí en la Escuela Militar, en la Casa de O'Higgins. La Escuela Militar de esa generación, de la mía, era de otro siglo. Las convulsiones de la Revolución del 91 habían dejado sus dolorosas huellas...

MEMORIAM.



TERESA POLANCO DE HURTADO

Hace once años que partió de este valle de lágrimas, dejándonos el ejemplo de su virtuosa vida y el recuerdo de sus consejos...

DEFUNCIÓNES

Ha dejado de existir nuestra querida madre y abuela, señora AMELIA ARRIU vda. de ESTEVEZ...

N.º 402

nos sobrecogidos por la gratitud que el hecho de haberlo conocido nos trae a la memoria...

POMPAS FUNEBRES

DE LA BENEFICENCIA PUBLICA GERENCIA Y OFICINAS GENERALES: Santiago, San Antonio 456, fono 32469...

Universidad de Chile renimirá homenaje a su ex rector don Diego Barros Arana

Mañana se inician diversos actos en el Cincuentenario de su muerte

Con un Acto Académico en el Salón de Honor de la Universidad de Chile, se iniciará mañana, a las 19 horas, el homenaje que este plantel de enseñanza superior ha organizado...

EN EL INTERNADO NACIONAL - El Internado Nacional que lleva el nombre del ilustre historiador adherirá a los homenajes con un vasto programa...

Filosofía y Educación, señor Guillermo Feliú Cruz, y el académico argentino e historiador, señor Roberto Levillier. Además, la Universidad de Chile ha organizado actos en las ciudades de Antofagasta, Valparaíso, Talca, Concepción y Temuco...

EN EL MONUMENTO - En la tarde del martes, a las 17 horas, se efectuará un homenaje al estudiante secundario en el monumento a Barros Arana...

Este acto será presidido por el Ministro de Educación, General del Aire señor Diego Barros Arana. En esta oportunidad actuarán el Corol del Internado y el Orfeón de la Fuerza Aérea de Chile...

EXPOSICION - El miércoles a las 18.30 horas, en la Biblioteca Nacional, se efectuará la Exposición Bibliográfica "Diego Barros Arana", organizada por ese establecimiento...



SUBDIRECTOR DE CEPAL A MEXICO.

El señor Luis Swensen, Subdirector de la Comisión Económica para América Latina, que ayer partió a México...

COROS DE CHILE EN RADIOS COOPERATIVA

Con el patrocinio de la Federación de Coros de Chile, se está transmitiendo, desde el Teatro Auditorium, a través de los micrófonos de Radios la Cooperativa Vitícola...

PROPUESTAS PUBLICAS

Se solicitan propuestas públicas por construcción de un cuarto piso para oficinas en terraza del edificio de la Superintendencia de Aduanas...

CORPORACION DE LA VIVIENDA PROPUESTA POR MADERA DE RAULI

LEY N.º 12.462 PLAN DE INVERSIONES SALDO DE EMPRESTITO DE US\$ 15.000.000.- Se solicitan propuestas públicas para la provisión de 50.000 pulgadas de maderas de rauli...

KENNEL CLUB DE SANTIAGO

8a. EXPOSICION CANINA AUSPICADA POR EL SERVICIO NACIONAL DE TURISMO FESTIVAL DE PRIMAVERA DE SANTIAGO...

SERVICIO NACIONAL DE TURISMO

COMERCIANTE Ponemos en conocimiento de los comerciantes de barrios, Ferias Libres, de provincias en general...

Agencia de "La Nación"

ROBERTO CARRASCO ORTIGUELA Arturo Prat 1561

PROPUESTAS PUBLICAS

Se solicitan propuestas públicas por impermeabilización en balcón de circunvalación del edificio de la Superintendencia de Aduanas...

N.º 403

Entre otras cosas, a simple vista se observaba que traía un cajón de recuerdos de los países visitados, un saco de dormir, una silla plegable de lona, una linterna benetton, toda clase de provisiones en vasijas, latas de aceite lubricante, gasolina en tumbores y bidones...

NEGIA TODO ROMANCE.

El apuesto capitán de la RAF, héroe de la batalla de Londres, ex Caballero Real y ex pretendiente de la hermosa Margaret Rose, se negó terminantemente a hacer declaraciones sobre su romance con la hermana de la Reina Isabel II...

WHISKY, CHAMPANA Y CARRERAS.

Mientras altos empleados del Hotel Carrera discurren la mejor manera de atenderlos, especialmente en cuanto a licores, súbitamente el capitán Townsend volvió a preocuparse de su vehículo...

POCOS DIAS EN SANTIAGO.

El popular capitán aviador permanecerá solamente algunos días en Santiago, hoy a primera hora visitará la sede diplomática de su patria...

EL JEOP. UN ARCA DE NOE.

Peter Townsend, a juzgar por lo que trae en el jeep, es un hombre sumamente precioso...

SU PASO POR LA SERENA

"No me casaré en ninguna parte de América del Sur ni en ninguna parte del mundo", declaró el novelesco capitán Peter Townsend, al pasar...

PROPUESTAS PUBLICAS

Se solicitan propuestas públicas por impermeabilización en balcón de circunvalación del edificio de la Superintendencia de Aduanas...

PROPUESTAS PUBLICAS

Se solicitan propuestas públicas por construcción de un cuarto piso para oficinas en terraza del edificio de la Superintendencia de Aduanas...

PROPUESTAS PUBLICAS

Se solicitan propuestas públicas por construcción de un cuarto piso para oficinas en terraza del edificio de la Superintendencia de Aduanas...

CARABINEROS TRAS UNA PISTA CERCA DE FRONTERA BOLIVIANA

Quedó en acuerdo excarcelación de J. William Cooke. Fuentes oficiales de Carabineros confirmaron ayer que policías de ese Cuerpo investigan una posible pista sobre la ubicación del evadido argentino Patricio Kelly en Chile...

ACTUACIONES DEL MINISTRO

El magistrado trabajó ayer sólo en la mañana, desde las 10.30 hasta las 13 horas. Antes de concurrir a la Corte de Apelaciones "para integrar una Sala, pues estamos faltos de personal".

BLANCA LUZ BRUM NO HA SIDO OBJETO DE FLAGELACIONES

En relación con un titular recibido en un despacho de la tarde se refirió a la señora Blanca Luz Brum, el abogado de ella, don Mario Arriola, nos ha pedido que se desista en forma terminante de esa información...

PROPUESTAS PUBLICAS

Se solicitan propuestas públicas por construcción de un cuarto piso para oficinas en terraza del edificio de la Superintendencia de Aduanas...

PROPUESTAS PUBLICAS

Se solicitan propuestas públicas por construcción de un cuarto piso para oficinas en terraza del edificio de la Superintendencia de Aduanas...

PROPUESTAS PUBLICAS

Se solicitan propuestas públicas por construcción de un cuarto piso para oficinas en terraza del edificio de la Superintendencia de Aduanas...

PROPUESTAS PUBLICAS

Se solicitan propuestas públicas por construcción de un cuarto piso para oficinas en terraza del edificio de la Superintendencia de Aduanas...

PROPUESTAS PUBLICAS

Se solicitan propuestas públicas por construcción de un cuarto piso para oficinas en terraza del edificio de la Superintendencia de Aduanas...

PROPUESTAS PUBLICAS

Se solicitan propuestas públicas por construcción de un cuarto piso para oficinas en terraza del edificio de la Superintendencia de Aduanas...

PROPUESTAS PUBLICAS

Se solicitan propuestas públicas por construcción de un cuarto piso para oficinas en terraza del edificio de la Superintendencia de Aduanas...

PROPUESTAS PUBLICAS

Se solicitan propuestas públicas por construcción de un cuarto piso para oficinas en terraza del edificio de la Superintendencia de Aduanas...

PROPUESTAS PUBLICAS

Se solicitan propuestas públicas por construcción de un cuarto piso para oficinas en terraza del edificio de la Superintendencia de Aduanas...



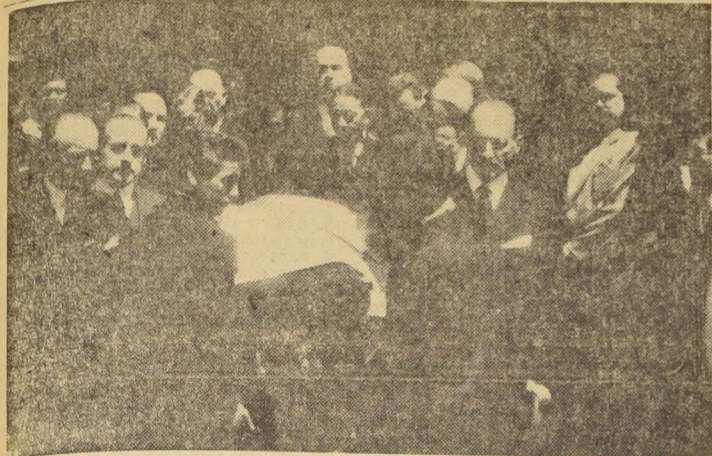

EN LA CATEDRAL.— La urna que contenía los restos mortales del distinguido diplomático cubano es sacada del Templo Metropolitano, después de la misa oficiada por el eterno descanso

de su alma. Junto al féretro, diplomáticos, altos funcionarios del Ministerio de Relaciones Exteriores y de la misión cubana acreditada ante el Gobierno de la Moneda.

# Con honores de General de División fueron sepultados restos del Embajador de Cuba

## A nombre del Gobierno los despidió el Ministro de RR. EE.

Con asistencia de altos personeros del Gobierno, de los Poderes Legislativos y Judicial; del Cuerpo Diplomático residente y de autoridades civiles y militares, en la mañana de ayer se efectuaron los funerales del señor Ramiro Hernández Portela, Embajador de Cuba, acreditado ante el Gobierno de la Moneda, fallecido el miércoles último en esta capital.

A la inhumación provisoria de los restos del distinguido diplomático cubano, cuya desaparición causó consternación en todos los altos círculos nacionales, concurrió el Ministro

Terminada la ceremonia, el cuerpo se dirigió al Cementerio General donde se efectuaron los funerales en forma provisional, en espera del traslado a su patria, donde reposarán definitivamente.

En el Cementerio General hicieron uso de la palabra el Ministro de Relaciones Exteriores, don Alberto Sepúlveda, a nombre del Gobierno; y el Agregado Civil de la Embajada de Cuba, don Fernando Hernández de Agüero, en representación del Gobierno de Cuba.

Tropas de la Guarnición de Santiago rindieron el ilustre extinto honores correspondientes a General de División.

**CONCEJOS DEL CANCELIER.**— El Ministro de Relaciones Exteriores, don Alberto Sepúlveda, pronunció a nombre del Gobierno el siguiente discurso:

Excelentísimos señores Jefes de Misiones Diplomáticas, señores y señoras:

La noble misión de auténtico diplomático, que fue la del Embajador de Cuba, Excelentísimo señor Ramiro Hernández Portela, se había identificado con su propia vida, a lo largo de medio siglo de intensa labor. Un extraño destino de la Providencia ha querido que ella termine aquí, en esta tierra que



SEÑOR RAMIRO HERNÁNDEZ PORTELA

Se encuentra en Chile el conocido representante de Victor Hasselblad A. B. Suecia, señor Bertil Frodin.

El señor Frodin exhibirá y hará demostraciones de la nueva cámara fotográfica "Hasselblad 500 C", durante una manifestación que se realizará el próximo martes 5, a las 10 horas, a la prensa y personas relacionadas con el ramo fotográfico, en las salas de la casa de las cámaras Hasselblad.

La cámara fotográfica reúne cualidades técnicas verdaderamente revolucionarias, comparada a las más modernas en conjunto. Será presentada el mismo día en todos los países del mundo.

# PRIMER FESTIVAL DE PRIMAVERA DE SANTIAGO

## BALLET CLASICO SULIMA

PRESENTA:

"PRINCIPE IGOR" Y "PAGANINI"

Festival de Primavera

Sábado 9 de noviembre, a las 19 Hrs.

# TEATRO MUNICIPAL

## SERVICIO NACIONAL DE TURISMO

### PROFESOR ARGENTINO ROBERTO LEVILLIER LLEGARA A MEDIODIA

Invitado por la Universidad de Chile y su Facultad de Filosofía y Educación, llegará hoy a mediodía en la combinación Lan-Chile el eminente historiador y catedrático argentino don Roberto Levillier.

El señor Levillier, quien tendrá destacada participación en los homenajes que la Universidad rendirá a don Diego Barros Arana, intervendrá mañana lunes en el acto que se realizará a las 19 horas en el Salón de Honor de esa Corporación, en el que además harán uso de la palabra el Rector, don Juan Gómez Millas, y el Decano de la Facultad de Filosofía y Educación, don Guillermo Feliú Cruz.

Posteriormente, el miércoles 6, el Consejo Universitario —en un acto especial— invitará al señor Levillier como miembro de esa Corporación y se le obsequiará una medalla de oro.

El jueves, el historiador argentino dictará una conferencia sobre "La trascendencia de Vespucio en la historia de los descubrimientos marítimos" en el auditorio de la Universidad de Chile, a las 19 horas.

de Relaciones Exteriores, don Alberto Sepúlveda; el Subsecretario de Relaciones Exteriores, don Alvaro Droguet; altos funcionarios de la Cancillería y de la Embajada de Cuba.

**HONRAS FUNEBRES.**— Los restos del diplomático fueron trasladados desde la sede de la Nunciatura Apostólica, donde fueron velados, hasta la Catedral Metropolitana, donde el Nuncio Apostólico de Su Santidad el Papa y Decano del Cuerpo Diplomático, Monseñor Sebastián Baggio, ofició una misa por el eterno descanso del alma del ex Jefe de la Misión Diplomática de Cuba.

voz del inmerecido honor de transmitir a las autoridades del pueblo hermano de Chile, a los excelentes señores representantes acreditados ante este Gobierno y a los amigos de Cuba aquí presentes, el agradecimiento oficial por esta sentida manifestación de duelo. No puedo menos que hacer un marcado parentesis a las estrictas reglas protocolares y dejar riendas sueltas a mis sentimientos.

Es mi deseo, señores, imposible para el que os habla dejar de señalaros y, si me permito la paradoja, con humilde orgullo, que el funcionario diplomático cubano, que hoy día acompañamos a su postrer descanso, es mi padre.

Después de haber escuchado, profundamente turbado, las magníficas palabras aquí vertidas por el Excmo. señor Ministro de Relaciones Exteriores en nombre del Gobierno de Chile, y del Excmo. Monseñor Arzobispo, Nuncio Apostólico, en nombre de los colegas del Cuerpo Diplomático en la Catedral de Santiago, me inclino aún más conmovido y reverente, ante los restos de Ramiro Hernández Portela. Lo hago como cubano y como hijo.

Nada, pues, más difícil como tomar la palabra cuando se está bajo la emoción personal de un acto de esta naturaleza. Sin embargo, nada para mí más grato si, esforzándome en ser parco en el elogio y controlado en el corazón, me concreto a traducir los sentimientos íntimos del Embajador Hernández Portela, hacia la nación chilena. Al hacerlo, cumplo con un noble deber y me ajusto a la voluntad de mi Gobierno de comunicarnos de la manera más expresiva, el fondo mismo de su pensamiento.

El hombre cuyos restos acompañamos hoy a su última morada tuvo como principal afán, durante los once años que estuvo acreditado ante la Moneda, de mantener siempre viva la llama de la confraternidad cubano-chilena. Su obra si fue, fue en esencia la de un diplomático de los tiempos modernos. Ello significa haber sabido crear en torno a su persona un ambiente favorable a los intereses que le fueron confiados y, en la medida en que él supo transmitir y recibir los pensamientos e ideales, entre el pue-

blo que representó y el pueblo ante el cual ejerció su representación.

El ajuste, a esta fórmula sencilla, pero tan humana, que las relaciones entre los Gobiernos de Cuba y el de Chile, se mantuvieran en hermosa armonía. Ello permitió facilitar soluciones a los problemas y encontrar afinidades propicias para una convivencia de ejemplar hermandad americana.

A través de constantes y recíprocos impulsos de aproximación personal, fueron identificándose un sistema de ideales comunes a ambos pueblos, así como tendencias sociales y conceptos de vida similares.

En resumen, señores, la obra de nuestro Embajador, fiel observante de las normas tradicionales de la diplomacia cubana, consistió en buscar la esencia misma de un común denominador de valores dentro del alma, modo de pensar, historia, costumbres y todas las manifestaciones del espíritu, de lo que constituye la personalidad.

Al acercarse a Chile, encontrar a Cuba, y en la magia de esta identificación, amó a este país como a su propia patria; y el homenaje póstumo al cual asistimos, es testimonio inconfundible de mutua comprensión.

Nada podrá expresar mejor su personalidad, su amor por esta tierra, así como el auténtico sentimiento de mi Gobierno por esta nación hermana, como la siguiente oración de despedida escrita por el poeta y diplomático Ramiro Hernández Portela.

"De lejos vine a este rincón (florido que se esconde entre mar y cordillera) y en él me dejo el corazón (preñado, como una rosa en una enredadera).

Vuelvo a mi patria y al partir (a ella, le dejo a Chile mi postrer adiós, soñando que regreso de una estrella donde viví porque lo quiso Dios."

Reciprocamente, espero contar con la decidida cooperación de los señores comandantes en jefe de las instituciones y jefes de altas reparticiones ministeriales, en forma tal que me permitan realizar la más provechosa labor de coordinación doctrinaria, inspirada en el levantado propósito de acrecentar, día a día, el prestigio y eficiencia de las Fuerzas Armadas de la República.

Al asumir el cargo de Ministro de Defensa Nacional, con que me ha honrado S. E. el Presidente de la República, me es muy grato saludar a los señores generales y almirantes oficiales, empleados civiles, suboficiales, soldados y marineros.

Al asumir el cargo de Ministro de Defensa Nacional, con que me ha honrado S. E. el Presidente de la República, me es muy grato saludar a los señores generales y almirantes oficiales, empleados civiles, suboficiales, soldados y marineros.

Al asumir el cargo de Ministro de Defensa Nacional, con que me ha honrado S. E. el Presidente de la República, me es muy grato saludar a los señores generales y almirantes oficiales, empleados civiles, suboficiales, soldados y marineros.

Al asumir el cargo de Ministro de Defensa Nacional, con que me ha honrado S. E. el Presidente de la República, me es muy grato saludar a los señores generales y almirantes oficiales, empleados civiles, suboficiales, soldados y marineros.

Al asumir el cargo de Ministro de Defensa Nacional, con que me ha honrado S. E. el Presidente de la República, me es muy grato saludar a los señores generales y almirantes oficiales, empleados civiles, suboficiales, soldados y marineros.

Al asumir el cargo de Ministro de Defensa Nacional, con que me ha honrado S. E. el Presidente de la República, me es muy grato saludar a los señores generales y almirantes oficiales, empleados civiles, suboficiales, soldados y marineros.

Al asumir el cargo de Ministro de Defensa Nacional, con que me ha honrado S. E. el Presidente de la República, me es muy grato saludar a los señores generales y almirantes oficiales, empleados civiles, suboficiales, soldados y marineros.

# Nunca se compró

## Mas barato

### con tan poco dinero

## APROVECHE LAS 100 EXTRAORDINARIAS OFERTAS DEL MES DE NOVIEMBRE

### MENAJE BLANCO

- COPAS** de vino en vidrio facetado, con pie, cju. . . . \$ 68.—
- VASOS** vineros, facetados, cju. . . . . \$ 71.—
- SERVILLETAS** de papel, económicas, hermosos decorados, paquetes de 50 unidades . . . . . \$ 68.—
- VASOS** para vino, semicristal, tipo Baccarat, cju. . . . . \$ 88.—
- CUCHARAS**, tenedores para mesa, de duro aluminio, cju. . . . . \$ 85.—
- CUCHARITAS** para té, de duro aluminio, cju. . . . . \$ 45.—
- DESTAPADORES** de cerveza, acero alemán, cju. . . . . \$ 78.—
- SERVILLETAS** para té, en granité blanco y de colores, con basta calada, cada una . . . . . \$ 69.—
- TOALLITAS** afelpadas, buena calidad, en colores y blancas, tamaño 25x40, cju. . . . . \$ 94.—
- MANILLAS** afelpadas (guantes), en color y blanco, para baño, cju. . . . . \$ 98.—
- SERVILLETAS** de granité blanco, para comida, tamaño 45x45, cju. . . . . \$ 104.—
- PANOS** de moletón amarillo, especial para limpieza, tamaño 40x60, cada uno . . . . . \$ 145.—
- PANOS** especiales para limpieza de platos, cocina, etc., tamaño 75x75, cada uno . . . . . \$ 179.—
- TOALLAS** afelpadas, excelente calidad, en colores, tamaños 40x70, cada una . . . . . \$ 198.—

### ZAPATERIA

- ANZUELOS** noruegos, números 2, 4, 6, 8, 10 y 14, cju. . . . . \$ 5.80
- PASTA** Nugget, caja grande, café y negro; precio único \$ 195.—

### CAMISERIA

- LIGAS** de seda, "Americanas", para caballero, el par . . . . . \$ 198.—
- CORBATAS** humitas para niño, en fino rayón, cju. . . . . \$ 99.—
- CORBATAS** para niño, en fino rayón, cju. \$ 79.—
- CINTURONES** para niño, cju. . . . . \$ 288.—
- CAMISetas** sport, para hombre, algodón mercerizado, cju. . . . . \$ 278.—

### MODA INFANTIL

- DELANTALES** para niña, de percalá, primorosos modelos y colores muy atractivos, de gran duración, cju. . . . . \$ 695.—

### TAPICERIA

- MARQUISSETTE**, especial para cortinas y visillos, de 0,80 cms. de ancho; mtr. \$ 388.—

### SANITARIOS

- PAPELEROS** de madera al laqué, para papel toilette, cju. . . . . \$ 210.—
- GANCHOS** percha dobles, cromados, para la sala de baño, cju. \$ 235.—
- GANCHOS** plásticos, para cortinas de baño, cju. . . . . \$ 15.—
- GOMAS** de lavaplatos, lisas, color rojo, cada una . . . . . \$ 370.—

## VENDE MAS CASA GARCIA

ALAMEDA esq. AVENIDA ESPAÑA Reembolsos Casilla 3224

## Circular del Ministro de Defensa a Fuerzas Armadas

A raíz de la reciente reestructuración ministerial, el nuevo Ministro de Defensa Nacional, General de División don Luis Vidal Vargas, ha enviado la siguiente circular de saludo al personal de las Fuerzas Armadas del país:

"Al asumir el cargo de Ministro de Defensa Nacional, con que me ha honrado S. E. el Presidente de la República, me es muy grato saludar a los señores generales y almirantes oficiales, empleados civiles, suboficiales, soldados y marineros.

Reciprocamente, espero contar con la decidida cooperación de los señores comandantes en jefe de las instituciones y jefes de altas reparticiones ministeriales, en forma tal que me permitan realizar la más provechosa labor de coordinación doctrinaria, inspirada en el levantado propósito de acrecentar, día a día, el prestigio y eficiencia de las Fuerzas Armadas de la República.

### FIESTAS

- GORROS
- SOMBRIILLAS
- SERPENTINAS
- CHAYA-SERVILLETAS
- BANDEJAS-VELITAS
- BLONDAS
- GUARNALDAS
- FAROLAS-ABANICOS
- SORPRESAS
- PITOS

IMPRESA Y LIBRERIA COLON

COMPAÑIA 1007

VIA MARQUISITO DOMINGO 1049

80 años

El General Ibáñez cumple hoy 80 años de vida, y lo sorprende este significativo acontecimiento nacional ejerciendo la Primera Magistratura de la República. Cuando otros ciudadanos, en la mediana de la existencia, se acogen a descansar prematuros, el Presidente de Chile exhibe el rasgo vigoroso y ejemplar de una actividad creadora puesta por entero al servicio de la patria. Para las generaciones jóvenes, la vida de Ibáñez se constituirá en simbólica expresión de altas virtudes humanas y cívicas que nadie ni nada podrán desestimar en nuestro decurso histórico. Cuando las imágenes sombrías y mendaces, engendradas por la pasión política del instante que vivimos, hayan desaparecido como pobres fugaces e intrascendentes remedos de realidad, el superior figura moral y espiritual del Presidente adquirirá todo el auténtico relieve que ha de consagrarse la castigada objetividad del juicio histórico.

El respeto que experimentamos por su ejecutoria de gobernante y el afecto que sentimos en el orden más privado de una amistad que nos honra — amistad que se cumple dentro de términos de lealtad y rectitud incomprendibles para ciertos espíritus de probada insolencia moral — induce a formular un esbozo breve y sustantivo respecto del hombre que hoy rige los destinos del país.

El dato cronológico de que el Presidente cumple 80 años de edad, para algunos espíritus que sólo navegan sobre la piel de la historia, es posible que carezca de importancia. Sin embargo, el hecho, examinado en profundidad y agudeza, adquiere un significado especial. En los pueblos de respetable y mediana tradición, los gobernantes suelen ser de edades avanzadas. Podríamos añadir que se trata de un reconocimiento a la experiencia, a las virtudes conocidas y estimadas, a la fe en su capacidad de servicio social. El pueblo que votó por Ibáñez en septiembre de 1952 tuvo, sin duda, clara percepción de lo que el austero soldado significaba para la defensa de sus intereses y el cumplimiento de sus postergados anhelos. Pero había algo más.

Ibáñez posee, a los ojos limpios y sencillos del pueblo y de quienes lo conocen íntimamente, ciertas características de psicología política que se dan muy de tarde en tarde. Ejerce, sin proponérselo, una suerte de natural dominio y respetuosa adhesión que se impone desde el primer instante. Tal atracción, repetimos, no hay que calificarla como un propósito consciente de su parte, sino atribuirla a ciertos imponderables psicológicos que le son suyos, y que recuerdan las cualidades carismáticas que tan notablemente describiera el gran sociólogo contemporáneo Max Weber. El carisma corresponde, pues, a un conjunto de relevantes poderes interiores, o efluvios psíquicos, que se encuentran entre políticos de verdadera altura, y también, entre ciertas personalidades singulares de las comunidades humanas.

La sobriedad de su vida, fortaleza espiritual, serenidad interior, tolerancia y profundo control de sí mismo, configuran su personalidad de gobernante. El decantado impersonalismo que fluye de sus acciones cuando actúa como hombre de estado, motiva gran parte de la incomprensión y desconcierto de aquellos que perciben en la estructura compleja, aparentemente paradójica, y sin embargo armoniosa, del Presidente Ibáñez. La riqueza afectiva que exhibe en sus relaciones familiares y de amistad, la distinción de gran señor que es característica dominante en su trato social, alternan, explícitamente, con su conducta de superior rectoría política que ejerce en Chile. La conducta como estadista y las actitudes particulares no se identifican en él, todo lo cual, debido a una perspectiva candorosa y limitada, no siempre es comprendido en su exacta dimensión.

Alguna vez pusimos de

relieve la inclinación del General Ibáñez por exaltar a la gente joven. Difícilmente hay otro gobernante en América que haya ofrecido a la juventud mayores oportunidades de descolgar en las actividades públicas que él. Ello está muy relacionado con la propia y excepcional juventud de su espíritu, que se conserva inalterable a lo largo de su dilatada experiencia humana. Pueblos en formación requieren de voluntades nuevas y poderosas y en plena capacidad creadora para llevar adelante la solución de sus grandes tareas colectivas.

Personajes y grupos desprovistos de sólida estructura cultural, atentos exclusivamente al detalle de los hechos, ayunos de esa indispensable "mirada histórica" que exige toda gran diagnosis de nuestra realidad, usan despectivamente la expresión: "el mito de Ibáñez". No alcanzan a sospechar, en su ignara y rutinaria condición mental, que los mitos no encuentran residencia en humanidades primarias y menudas sino en aquellas aptas para la concentración y puesta en marcha de grandes embestidas sociales y políticas. Por lo mismo, Ibáñez no ha sido ni es un reaccionario, sino que, a contrario sensu, ha sido un constante impulsor de reformas que le han otorgado al país una moderna configuración social. Su perspicacia para capturar y recoger simpáticamente los impulsos renovadores de las masas, lo sitúa nitidamente en el campo de las personalidades revolucionarias que crean cosas para colocarlas al servicio de las mayorías nacionales y populares.

Las apreciaciones periféricas que fluyen irresponsables en los corrillos del despecho político o en la chachara tropical de las esquinas del Gran Santiago, sostienen que Ibáñez pasará a la historia como un gobernante adicto a los regímenes de fuerza y como enemigo de las formas democráticas de vida. Grosero error de perspectiva. Justamente es lo contrario. Ibáñez es un político de mentalidad moderna y de acentuadas convicciones constitucionalistas. Lo que ocurre es que, como cualquier otro político hispanoamericano que se coloque "a la altura de los tiempos", sabe por cierta convicción que estos países, para avanzar, requieren de gobiernos fuertes, lo cual nada tiene que ver con los llamados regímenes de fuerza.

El sino de los Presidentes de Chile se ha caracterizado por haber sido víctimas de una implacable oposición. El caso de Ibáñez no podía que dar al margen de esta circunstancia. Tal como ocurriría con Montt y Balmaceda, el estado mayor de las injurias y mendaces afirmaciones acerca de su persona y gobierno, instalado en la cómoda impunidad de una política intrascendente y robustecido con el aporte de espesas mediocridades intelectuales y periodísticas, busca cuanta ocasión halla propicia para zaherir y desfigurar sus actuaciones de gobernante. Pero tal fusilería opositora, accionada por pequeños energúmenos y sospechosos psicópatas que, por fatalidad de la dinámica colectiva, constituyen el plancton residual de la incompetencia y del delznable resentimiento, apenas alcanza "un jeme de profundidad".

Frente al oleaje estéril de las miserias humanas que juegan al deporte de la oposición, el Presidente Ibáñez muestra su ejecutoria americanista, que ni los más enconados ataques jamás podrán desvirtuar. Y junto a su alto credo de la unidad continental, ha de conjugarse su gran amor por la patria y la democracia en sus expresiones más auténticas y puras de todo designio subalterno. Pocos, tal vez, saben el profundo y abarcador conocimiento que tiene de Chile y los chilenos. Esta sabiduría respecto de lo que somos y valemos sólo puede ser el fruto de una identificación muy profunda con los superiores valores de la patria.

Producen consternación, acaso lastima, ciertos improperios lanzados irresponsablemente por algunos políticos aviesos, insignifi-

De JOAQUIN EDWARDS BELLO

El cirurificio

CUANDO las pasiones políticas se mezclan en los procesos criminales es como si espesas nubes evitaran el paso a la luz. Todo en adelante será desorientación. Por fin, el hombre del público se dirá: "No he entendido, ni sé nada".

En las últimas páginas de la novela El Roto, el proceso por la muerte del joven Sebastián Martí termina así, en la anarquía y la obscuridad. Revolutis total a causa de los intereses de clases y de la política.

En Inglaterra no podrían ocurrir casos como éstos. La justicia es rápida y los fallos inapelables. Los jueces son seres extrahumanos. Solamente el Rey o la Reina pueden conceder indultos.

En nuestro país algunos

- Indultos se gestaron a manera de transacciones entre políticos poderosos de una y otra barricada. Para ser francos, en Chile no existen criminales pudentes. Crimenes sí, pero criminales no. Se diría que un monstruo nocturno, fabuloso, invisible, mata, roba y desaparece. Sería preciso llamarlo de alguna manera. Vamos a llamarlo El Cirurificio. Es un viento, un rumor, una sombra malhechora. Es un Cachucho, un fantasma de los negocios. Contemos algunas hazafas del Cirurificio. Hazafas, o estafas y crímenes: Rabudos Cacheuta. Los Albergues. Administración Club Hípico. Incendio Aduana de Valparaíso. Banco Popular. Trigo y osnaburgos. Rueda Uden. Krash de Llallagua. Oro de Putú.

- Los Sapos. Petróleos del Pacífico. Puerto de Constitución. Tubos de cemento de Antofagasta. Concesiones en Magallanes. Adulteración de aceites. Id. de vino. Fuga del Oro del Banco Central. Divisas. Bienes del Eje. Empresas callampas del cobre. Falsos ganaderos. Asesinato de la millonaria. ¿Quiénes fueron los autores de tanto desaguisado? —No se sabe. Se olvidó. —¿Dónde están los culpables? —En ninguna parte, mejor dicho, en el aire, en el humo, en el viento. El autor fué esa deidad autóctona, maligna, invisible... El Cirurificio. J. E. B.

De PAUL LOBY

La monarquía británica se adapta a la época

EN Inglaterra, la guerra y su subsiguiente período de austeridad afianzaron el prestigio de la corona. A la inversa, la paz y la prosperidad general parecen ahora menoscabar el prestigio de la monarquía. En todo caso, los ataques contra la Reina y sus allegados se multiplican y parecen arraigarse. Se asiste incluso al espectáculo extraordinario de un antiguo redactor jefe del "Daily Telegraph", Malcolm Muggeridge, que lanza una ofensiva contra la monarquía en una revista norteamericana, en el preciso momento en que la Reina se halla en Norteamérica.

Hay que hacer constar que tales ataques proceden de los medios conservadores, estrechamente unidos a la aristocracia (Lord Altrincham y el Marqués de Londonderry) o bien, de brillantes personalidades, como el ya citado Malcolm Muggeridge o John Osborne, ligados a los círculos artísticos.

Las críticas tienen un denominador común: el de acusar, más o menos abiertamente, a la Reina y a sus íntimos de adoptar las modalidades intelectuales, mundanas y sociales de la burguesía media, que se enriqueció durante los diez últimos años de prosperidad. En verdad, las acusaciones de Lord Altrincham y Muggeridge se resumen así: la institución monárquica ha descendido paulatinamente al nivel de las pantallas de televisión y de la primera plana de los periódicos ilustrados de gran tirada. Al propio tiempo, la Corte trata, paradójicamente, de mantener un ceremonial anticuado, y, a través de sus invitaciones, sigue distribuyendo favores mundanos más y más ambiciosos por las nuevas clases acomodadas.

Los observadores opinan que los mayores culpables de la organización de ese culto monárquico, que convierte a la Reina en una estrella cinematográfica, apenas un poco menos elegante que las grandes vedettes, son los diarios populares. El papel de tales publicaciones en la formación del gusto, o del mal gusto, del público inglés es considerable, infinitamente mayor que su influencia política. Hace unos años, mal inspirado por el modisto de la Corte, la Rei-

na inauguró una fábrica atómica ataviada con un vestido primaveral blanco y negro, que le daba cierto parecido a un pingüino. Pues bien, dicho vestido impresionó a la multitud, y el momento se vendió por millones de reproducciones.

Sea lo que fuere, la necesidad de aparecer en la primera plana de los periódicos implica servidumbres que, por lo demás, la princesa Margarita, a la que le resulta imposible cambiar de pendientes sin el visto bueno de los fotógrafos de prensa, soporta bastante bien. Se dice que incluso la Reina solicita, antes de aparecer en público, la asistencia de un especialista de maquillaje, antiguo experto de la firma Rank, el famoso trust de la cinematografía británica.

El segundo reproche, y generalmente el más invocado contra los allegados de la soberana, es que la Corte ha hecho recobrar nuevo brillo al "snobismo", algo eclipsado durante la guerra.

Por su parte, los dirigentes laboristas justifican el mantenimiento del ceremonial de la Corte con el pretexto, bien discutible, de que el pueblo inglés, de más en más, necesita estas pompas del pasado. De ahí que la coronación de 1953 resultase una reconstitución histórica, comparada por algunos a las mejores realizaciones de Cecil B. Mille, el gran especialista cinematográfico de los films "históricos".

Pero los líderes socialistas no admiten que, desde su vuelta al poder, los conservadores fomentarían de tal manera lo de la distribución de títulos de "Caballero", honor que permite a todo comerciante enriquecido o a todo secretario de un sindicato importante convertirse en "Sir" y su esposa, en "Lady". Además, a comienzos de verano, los garden-parties de Buckingham Palace alcanzan gigantescas proporciones, mientras las invitaciones para asistir a las recepciones palaciales se han convertido en poderosas armas en manos de ciertos círculos. Las más largas y desagradables, se producen en Buckingham Palace con motivo de la designación del sucesor de Sir Anthony Eden, provocador de un malestar aún no disipado en los medios políticos. Al parecer, dicho resentimiento lo origina, en parte, el hecho de que la designación de Isabel II inclina la balanza política e inclinan claramente hacia uno u otro lado. No obstante, se pueden imaginar situaciones más comprometidas, en las que los votos no estuviesen tan claramente definidos y en las que la decisión del árbitro podría originar críticas acerbas. A este respecto, los acontecimientos y las consultas que se produjeron en Buckingham Palace con motivo de la designación del sucesor de Sir Anthony Eden, provocador de un malestar aún no disipado en los medios políticos. Al parecer, dicho resentimiento lo origina, en parte, el hecho de que la designación de Isabel II inclina la balanza política e inclinan claramente hacia uno u otro lado. No obstante, se pueden imaginar situaciones más comprometidas, en las que los votos no estuviesen tan claramente definidos y en las que la decisión del árbitro podría originar críticas acerbas. A este respecto, los acontecimientos y las consultas que se produjeron en Buckingham Palace con motivo de la designación del sucesor de Sir Anthony Eden, provocador de un malestar aún no disipado en los medios políticos. Al parecer, dicho resentimiento lo origina, en parte, el hecho de que la designación de Isabel II inclina la balanza política e inclinan claramente hacia uno u otro lado. No obstante, se pueden imaginar situaciones más comprometidas, en las que los votos no estuviesen tan claramente definidos y en las que la decisión del árbitro podría originar críticas acerbas. A este respecto, los acontecimientos y las consultas que se produjeron en Buckingham Palace con motivo de la designación del sucesor de Sir Anthony Eden, provocador de un malestar aún no disipado en los medios políticos. Al parecer, dicho resentimiento lo origina, en parte, el hecho de que la designación de Isabel II inclina la balanza política e inclinan claramente hacia uno u otro lado. No obstante, se pueden imaginar situaciones más comprometidas, en las que los votos no estuviesen tan claramente definidos y en las que la decisión del árbitro podría originar críticas acerbas. A este respecto, los acontecimientos y las consultas que se produjeron en Buckingham Palace con motivo de la designación del sucesor de Sir Anthony Eden, provocador de un malestar aún no disipado en los medios políticos. Al parecer, dicho resentimiento lo origina, en parte, el hecho de que la designación de Isabel II inclina la balanza política e inclinan claramente hacia uno u otro lado. No obstante, se pueden imaginar situaciones más comprometidas, en las que los votos no estuviesen tan claramente definidos y en las que la decisión del árbitro podría originar críticas acerbas. A este respecto, los acontecimientos y las consultas que se produjeron en Buckingham Palace con motivo de la designación del sucesor de Sir Anthony Eden, provocador de un malestar aún no disipado en los medios políticos. Al parecer, dicho resentimiento lo origina, en parte, el hecho de que la designación de Isabel II inclina la balanza política e inclinan claramente hacia uno u otro lado. No obstante, se pueden imaginar situaciones más comprometidas, en las que los votos no estuviesen tan claramente definidos y en las que la decisión del árbitro podría originar críticas acerbas. A este respecto, los acontecimientos y las consultas que se produjeron en Buckingham Palace con motivo de la designación del sucesor de Sir Anthony Eden, provocador de un malestar aún no disipado en los medios políticos. Al parecer, dicho resentimiento lo origina, en parte, el hecho de que la designación de Isabel II inclina la balanza política e inclinan claramente hacia uno u otro lado. No obstante, se pueden imaginar situaciones más comprometidas, en las que los votos no estuviesen tan claramente definidos y en las que la decisión del árbitro podría originar críticas acerbas. A este respecto, los acontecimientos y las consultas que se produjeron en Buckingham Palace con motivo de la designación del sucesor de Sir Anthony Eden, provocador de un malestar aún no disipado en los medios políticos. Al parecer, dicho resentimiento lo origina, en parte, el hecho de que la designación de Isabel II inclina la balanza política e inclinan claramente hacia uno u otro lado. No obstante, se pueden imaginar situaciones más comprometidas, en las que los votos no estuviesen tan claramente definidos y en las que la decisión del árbitro podría originar críticas acerbas. A este respecto, los acontecimientos y las consultas que se produjeron en Buckingham Palace con motivo de la designación del sucesor de Sir Anthony Eden, provocador de un malestar aún no disipado en los medios políticos. Al parecer, dicho resentimiento lo origina, en parte, el hecho de que la designación de Isabel II inclina la balanza política e inclinan claramente hacia uno u otro lado. No obstante, se pueden imaginar situaciones más comprometidas, en las que los votos no estuviesen tan claramente definidos y en las que la decisión del árbitro podría originar críticas acerbas. A este respecto, los acontecimientos y las consultas que se produjeron en Buckingham Palace con motivo de la designación del sucesor de Sir Anthony Eden, provocador de un malestar aún no disipado en los medios políticos. Al parecer, dicho resentimiento lo origina, en parte, el hecho de que la designación de Isabel II inclina la balanza política e inclinan claramente hacia uno u otro lado. No obstante, se pueden imaginar situaciones más comprometidas, en las que los votos no estuviesen tan claramente definidos y en las que la decisión del árbitro podría originar críticas acerbas. A este respecto, los acontecimientos y las consultas que se produjeron en Buckingham Palace con motivo de la designación del sucesor de Sir Anthony Eden, provocador de un malestar aún no disipado en los medios políticos. Al parecer, dicho resentimiento lo origina, en parte, el hecho de que la designación de Isabel II inclina la balanza política e inclinan claramente hacia uno u otro lado. No obstante, se pueden imaginar situaciones más comprometidas, en las que los votos no estuviesen tan claramente definidos y en las que la decisión del árbitro podría originar críticas acerbas. A este respecto, los acontecimientos y las consultas que se produjeron en Buckingham Palace con motivo de la designación del sucesor de Sir Anthony Eden, provocador de un malestar aún no disipado en los medios políticos. Al parecer, dicho resentimiento lo origina, en parte, el hecho de que la designación de Isabel II inclina la balanza política e inclinan claramente hacia uno u otro lado. No obstante, se pueden imaginar situaciones más comprometidas, en las que los votos no estuviesen tan claramente definidos y en las que la decisión del árbitro podría originar críticas acerbas. A este respecto, los acontecimientos y las consultas que se produjeron en Buckingham Palace con motivo de la designación del sucesor de Sir Anthony Eden, provocador de un malestar aún no disipado en los medios políticos. Al parecer, dicho resentimiento lo origina, en parte, el hecho de que la designación de Isabel II inclina la balanza política e inclinan claramente hacia uno u otro lado. No obstante, se pueden imaginar situaciones más comprometidas, en las que los votos no estuviesen tan claramente definidos y en las que la decisión del árbitro podría originar críticas acerbas. A este respecto, los acontecimientos y las consultas que se produjeron en Buckingham Palace con motivo de la designación del sucesor de Sir Anthony Eden, provocador de un malestar aún no disipado en los medios políticos. Al parecer, dicho resentimiento lo origina, en parte, el hecho de que la designación de Isabel II inclina la balanza política e inclinan claramente hacia uno u otro lado. No obstante, se pueden imaginar situaciones más comprometidas, en las que los votos no estuviesen tan claramente definidos y en las que la decisión del árbitro podría originar críticas acerbas. A este respecto, los acontecimientos y las consultas que se produjeron en Buckingham Palace con motivo de la designación del sucesor de Sir Anthony Eden, provocador de un malestar aún no disipado en los medios políticos. Al parecer, dicho resentimiento lo origina, en parte, el hecho de que la designación de Isabel II inclina la balanza política e inclinan claramente hacia uno u otro lado. No obstante, se pueden imaginar situaciones más comprometidas, en las que los votos no estuviesen tan claramente definidos y en las que la decisión del árbitro podría originar críticas acerbas. A este respecto, los acontecimientos y las consultas que se produjeron en Buckingham Palace con motivo de la designación del sucesor de Sir Anthony Eden, provocador de un malestar aún no disipado en los medios políticos. Al parecer, dicho resentimiento lo origina, en parte, el hecho de que la designación de Isabel II inclina la balanza política e inclinan claramente hacia uno u otro lado. No obstante, se pueden imaginar situaciones más comprometidas, en las que los votos no estuviesen tan claramente definidos y en las que la decisión del árbitro podría originar críticas acerbas. A este respecto, los acontecimientos y las consultas que se produjeron en Buckingham Palace con motivo de la designación del sucesor de Sir Anthony Eden, provocador de un malestar aún no disipado en los medios políticos. Al parecer, dicho resentimiento lo origina, en parte, el hecho de que la designación de Isabel II inclina la balanza política e inclinan claramente hacia uno u otro lado. No obstante, se pueden imaginar situaciones más comprometidas, en las que los votos no estuviesen tan claramente definidos y en las que la decisión del árbitro podría originar críticas acerbas. A este respecto, los acontecimientos y las consultas que se produjeron en Buckingham Palace con motivo de la designación del sucesor de Sir Anthony Eden, provocador de un malestar aún no disipado en los medios políticos. Al parecer, dicho resentimiento lo origina, en parte, el hecho de que la designación de Isabel II inclina la balanza política e inclinan claramente hacia uno u otro lado. No obstante, se pueden imaginar situaciones más comprometidas, en las que los votos no estuviesen tan claramente definidos y en las que la decisión del árbitro podría originar críticas acerbas. A este respecto, los acontecimientos y las consultas que se produjeron en Buckingham Palace con motivo de la designación del sucesor de Sir Anthony Eden, provocador de un malestar aún no disipado en los medios políticos. Al parecer, dicho resentimiento lo origina, en parte, el hecho de que la designación de Isabel II inclina la balanza política e inclinan claramente hacia uno u otro lado. No obstante, se pueden imaginar situaciones más comprometidas, en las que los votos no estuviesen tan claramente definidos y en las que la decisión del árbitro podría originar críticas acerbas. A este respecto, los acontecimientos y las consultas que se produjeron en Buckingham Palace con motivo de la designación del sucesor de Sir Anthony Eden, provocador de un malestar aún no disipado en los medios políticos. Al parecer, dicho resentimiento lo origina, en parte, el hecho de que la designación de Isabel II inclina la balanza política e inclinan claramente hacia uno u otro lado. No obstante, se pueden imaginar situaciones más comprometidas, en las que los votos no estuviesen tan claramente definidos y en las que la decisión del árbitro podría originar críticas acerbas. A este respecto, los acontecimientos y las consultas que se produjeron en Buckingham Palace con motivo de la designación del sucesor de Sir Anthony Eden, provocador de un malestar aún no disipado en los medios políticos. Al parecer, dicho resentimiento lo origina, en parte, el hecho de que la designación de Isabel II inclina la balanza política e inclinan claramente hacia uno u otro lado. No obstante, se pueden imaginar situaciones más comprometidas, en las que los votos no estuviesen tan claramente definidos y en las que la decisión del árbitro podría originar críticas acerbas. A este respecto, los acontecimientos y las consultas que se produjeron en Buckingham Palace con motivo de la designación del sucesor de Sir Anthony Eden, provocador de un malestar aún no disipado en los medios políticos. Al parecer, dicho resentimiento lo origina, en parte, el hecho de que la designación de Isabel II inclina la balanza política e inclinan claramente hacia uno u otro lado. No obstante, se pueden imaginar situaciones más comprometidas, en las que los votos no estuviesen tan claramente definidos y en las que la decisión del árbitro podría originar críticas acerbas. A este respecto, los acontecimientos y las consultas que se produjeron en Buckingham Palace con motivo de la designación del sucesor de Sir Anthony Eden, provocador de un malestar aún no disipado en los medios políticos. Al parecer, dicho resentimiento lo origina, en parte, el hecho de que la designación de Isabel II inclina la balanza política e inclinan claramente hacia uno u otro lado. No obstante, se pueden imaginar situaciones más comprometidas, en las que los votos no estuviesen tan claramente definidos y en las que la decisión del árbitro podría originar críticas acerbas. A este respecto, los acontecimientos y las consultas que se produjeron en Buckingham Palace con motivo de la designación del sucesor de Sir Anthony Eden, provocador de un malestar aún no disipado en los medios políticos. Al parecer, dicho resentimiento lo origina, en parte, el hecho de que la designación de Isabel II inclina la balanza política e inclinan claramente hacia uno u otro lado. No obstante, se pueden imaginar situaciones más comprometidas, en las que los votos no estuviesen tan claramente definidos y en las que la decisión del árbitro podría originar críticas acerbas. A este respecto, los acontecimientos y las consultas que se produjeron en Buckingham Palace con motivo de la designación del sucesor de Sir Anthony Eden, provocador de un malestar aún no disipado en los medios políticos. Al parecer, dicho resentimiento lo origina, en parte, el hecho de que la designación de Isabel II inclina la balanza política e inclinan claramente hacia uno u otro lado. No obstante, se pueden imaginar situaciones más comprometidas, en las que los votos no estuviesen tan claramente definidos y en las que la decisión del árbitro podría originar críticas acerbas. A este respecto, los acontecimientos y las consultas que se produjeron en Buckingham Palace con motivo de la designación del sucesor de Sir Anthony Eden, provocador de un malestar aún no disipado en los medios políticos. Al parecer, dicho resentimiento lo origina, en parte, el hecho de que la designación de Isabel II inclina la balanza política e inclinan claramente hacia uno u otro lado. No obstante, se pueden imaginar situaciones más comprometidas, en las que los votos no estuviesen tan claramente definidos y en las que la decisión del árbitro podría originar críticas acerbas. A este respecto, los acontecimientos y las consultas que se produjeron en Buckingham Palace con motivo de la designación del sucesor de Sir Anthony Eden, provocador de un malestar aún no disipado en los medios políticos. Al parecer, dicho resentimiento lo origina, en parte, el hecho de que la designación de Isabel II inclina la balanza política e inclinan claramente hacia uno u otro lado. No obstante, se pueden imaginar situaciones más comprometidas, en las que los votos no estuviesen tan claramente definidos y en las que la decisión del árbitro podría originar críticas acerbas. A este respecto, los acontecimientos y las consultas que se produjeron en Buckingham Palace con motivo de la designación del sucesor de Sir Anthony Eden, provocador de un malestar aún no disipado en los medios políticos. Al parecer, dicho resentimiento lo origina, en parte, el hecho de que la designación de Isabel II inclina la balanza política e inclinan claramente hacia uno u otro lado. No obstante, se pueden imaginar situaciones más comprometidas, en las que los votos no estuviesen tan claramente definidos y en las que la decisión del árbitro podría originar críticas acerbas. A este respecto, los acontecimientos y las consultas que se produjeron en Buckingham Palace con motivo de la designación del sucesor de Sir Anthony Eden, provocador de un malestar aún no disipado en los medios políticos. Al parecer, dicho resentimiento lo origina, en parte, el hecho de que la designación de Isabel II inclina la balanza política e inclinan claramente hacia uno u otro lado. No obstante, se pueden imaginar situaciones más comprometidas, en las que los votos no estuviesen tan claramente definidos y en las que la decisión del árbitro podría originar críticas acerbas. A este respecto, los acontecimientos y las consultas que se produjeron en Buckingham Palace con motivo de la designación del sucesor de Sir Anthony Eden, provocador de un malestar aún no disipado en los medios políticos. Al parecer, dicho resentimiento lo origina, en parte, el hecho de que la designación de Isabel II inclina la balanza política e inclinan claramente hacia uno u otro lado. No obstante, se pueden imaginar situaciones más comprometidas, en las que los votos no estuviesen tan claramente definidos y en las que la decisión del árbitro podría originar críticas acerbas. A este respecto, los acontecimientos y las consultas que se produjeron en Buckingham Palace con motivo de la designación del sucesor de Sir Anthony Eden, provocador de un malestar aún no disipado en los medios políticos. Al parecer, dicho resentimiento lo origina, en parte, el hecho de que la designación de Isabel II inclina la balanza política e inclinan claramente hacia uno u otro lado. No obstante, se pueden imaginar situaciones más comprometidas, en las que los votos no estuviesen tan claramente definidos y en las que la decisión del árbitro podría originar críticas acerbas. A este respecto, los acontecimientos y las consultas que se produjeron en Buckingham Palace con motivo de la designación del sucesor de Sir Anthony Eden, provocador de un malestar aún no disipado en los medios políticos. Al parecer, dicho resentimiento lo origina, en parte, el hecho de que la designación de Isabel II inclina la balanza política e inclinan claramente hacia uno u otro lado. No obstante, se pueden imaginar situaciones más comprometidas, en las que los votos no estuviesen tan claramente definidos y en las que la decisión del árbitro podría originar críticas acerbas. A este respecto, los acontecimientos y las consultas que se produjeron en Buckingham Palace con motivo de la designación del sucesor de Sir Anthony Eden, provocador de un malestar aún no disipado en los medios políticos. Al parecer, dicho resentimiento lo origina, en parte, el hecho de que la designación de Isabel II inclina la balanza política e inclinan claramente hacia uno u otro lado. No obstante, se pueden imaginar situaciones más comprometidas, en las que los votos no estuviesen tan claramente definidos y en las que la decisión del árbitro podría originar críticas acerbas. A este respecto, los acontecimientos y las consultas que se produjeron en Buckingham Palace con motivo de la designación del sucesor de Sir Anthony Eden, provocador de un malestar aún no disipado en los medios políticos. Al parecer, dicho resentimiento lo origina, en parte, el hecho de que la designación de Isabel II inclina la balanza política e inclinan claramente hacia uno u otro lado. No obstante, se pueden imaginar situaciones más comprometidas, en las que los votos no estuviesen tan claramente definidos y en las que la decisión del árbitro podría originar críticas acerbas. A este respecto, los acontecimientos y las consultas que se produjeron en Buckingham Palace con motivo de la designación del sucesor de Sir Anthony Eden, provocador de un malestar aún no disipado en los medios políticos. Al parecer, dicho resentimiento lo origina, en parte, el hecho de que la designación de Isabel II inclina la balanza política e inclinan claramente hacia uno u otro lado. No obstante, se pueden imaginar situaciones más comprometidas, en las que los votos no estuviesen tan claramente definidos y en las que la decisión del árbitro podría originar críticas acerbas. A este respecto, los acontecimientos y las consultas que se produjeron en Buckingham Palace con motivo de la designación del sucesor de Sir Anthony Eden, provocador de un malestar aún no disipado en los medios políticos. Al parecer, dicho resentimiento lo origina, en parte, el hecho de que la designación de Isabel II inclina la balanza política e inclinan claramente hacia uno u otro lado. No obstante, se pueden imaginar situaciones más comprometidas, en las que los votos no estuviesen tan claramente definidos y en las que la decisión del árbitro podría originar críticas acerbas. A este respecto, los acontecimientos y las consultas que se produjeron en Buckingham Palace con motivo de la designación del sucesor de Sir Anthony Eden, provocador de un malestar aún no disipado en los medios políticos. Al parecer, dicho resentimiento lo origina, en parte, el hecho de que la designación de Isabel II inclina la balanza política e inclinan claramente hacia uno u otro lado. No obstante, se pueden imaginar situaciones más comprometidas, en las que los votos no estuviesen tan claramente definidos y en las que la decisión del árbitro podría originar críticas acerbas. A este respecto, los acontecimientos y las consultas que se produjeron en Buckingham Palace con motivo de la designación del sucesor de Sir Anthony Eden, provocador de un malestar aún no disipado en los medios políticos. Al parecer, dicho resentimiento lo origina, en parte, el hecho de que la designación de Isabel II inclina la balanza política e inclinan claramente hacia uno u otro lado. No obstante, se pueden imaginar situaciones más comprometidas, en las que los votos no estuviesen tan claramente definidos y en las que la decisión del árbitro podría originar críticas acerbas. A este respecto, los acontecimientos y las consultas que se produjeron en Buckingham Palace con motivo de la designación del sucesor de Sir Anthony Eden, provocador de un malestar aún no disipado en los medios políticos. Al parecer, dicho resentimiento lo origina, en parte, el hecho de que la designación de Isabel II inclina la balanza política e inclinan claramente hacia uno u otro lado. No obstante, se pueden imaginar situaciones más comprometidas, en las que los votos no estuviesen tan claramente definidos y en las que la decisión del árbitro podría originar críticas acerbas. A este respecto, los acontecimientos y las consultas que se produjeron en Buckingham Palace con motivo de la designación del sucesor de Sir Anthony Eden, provocador de un malestar aún no disipado en los medios políticos. Al parecer, dicho resentimiento lo origina, en parte, el hecho de que la designación de Isabel II inclina la balanza política e inclinan claramente hacia uno u otro lado. No obstante, se pueden imaginar situaciones más comprometidas, en las que los votos no estuviesen tan claramente definidos y en las que la decisión del árbitro podría originar críticas acerbas. A este respecto, los acontecimientos y las consultas que se produjeron en Buckingham Palace con motivo de la designación del sucesor de Sir Anthony Eden, provocador de un malestar aún no disipado en los medios políticos. Al parecer, dicho resentimiento lo origina, en parte, el hecho de que la designación de Isabel II inclina la balanza política e inclinan claramente hacia uno u otro lado. No obstante, se pueden imaginar situaciones más comprometidas, en las que los votos no estuviesen tan claramente definidos y en las que la decisión del árbitro podría originar críticas acerbas. A este respecto, los acontecimientos y las consultas que se produjeron en Buckingham Palace con motivo de la designación del sucesor de Sir Anthony Eden, provocador de un malestar aún no disipado en los medios políticos. Al parecer, dicho resentimiento lo origina, en parte, el hecho de que la designación de Isabel II inclina la balanza política e inclinan claramente hacia uno u otro lado. No obstante, se pueden imaginar situaciones más comprometidas, en las que los votos no estuviesen tan claramente definidos y en las que la decisión del árbitro podría originar críticas acerbas. A este respecto, los acontecimientos y las consultas que se produjeron en Buckingham Palace con motivo de la designación del sucesor de Sir Anthony Eden, provocador de un malestar aún no disipado en los medios políticos. Al parecer, dicho resentimiento lo origina, en parte, el hecho de que la designación de Isabel II inclina la balanza política e inclinan claramente hacia uno u otro lado. No obstante, se pueden imaginar situaciones más comprometidas, en las que los votos no estuviesen tan claramente definidos y en las que la decisión del árbitro podría originar críticas acerbas. A este respecto, los acontecimientos y las consultas que se produjeron en Buckingham Palace con motivo de la designación del sucesor de Sir Anthony Eden, provocador de un malestar aún no disipado en los medios políticos. Al parecer, dicho resentimiento lo origina, en parte, el hecho de que la designación de Isabel II inclina la balanza política e inclinan claramente hacia uno u otro lado. No obstante, se pueden imaginar situaciones más comprometidas, en las que los votos no estuviesen tan claramente definidos y en las que la decisión del árbitro podría originar críticas acerbas. A este respecto, los acontecimientos y las consultas que se produjeron en Buckingham Palace con motivo de la designación del sucesor de Sir Anthony Eden, provocador de un malestar aún no disipado en los medios políticos. Al parecer, dicho resentimiento lo origina, en parte, el hecho de que la designación de Isabel II inclina la balanza política e inclinan claramente hacia uno u otro lado. No obstante, se pueden imaginar situaciones más comprometidas, en las que los votos no estuviesen tan claramente definidos y en las que la decisión del árbitro podría originar críticas acerbas. A este respecto, los acontecimientos y las consultas que se produjeron en Buckingham Palace con motivo de la designación del sucesor de Sir Anthony Eden, provocador de un malestar aún no disipado en los medios políticos. Al parecer, dicho resentimiento lo origina, en parte, el hecho de que la designación de Isabel II inclina la balanza política e inclinan claramente hacia uno u otro lado. No obstante, se pueden imaginar situaciones más comprometidas, en las que los votos no estuviesen tan claramente definidos y en las que la decisión del árbitro podría originar críticas acerbas. A este respecto, los acontecimientos y las consultas que se produjeron en Buckingham Palace con motivo de la designación del sucesor de Sir Anthony Eden, provocador de un malestar aún no disipado en los medios políticos. Al parecer, dicho resentimiento lo origina, en parte, el hecho de que la designación de Isabel II inclina la balanza política e inclinan claramente hacia uno u otro lado. No obstante, se pueden imaginar situaciones más comprometidas, en las que los votos no estuviesen tan claramente definidos y en las que la decisión del árbitro podría originar críticas acerbas. A este respecto, los acontecimientos y las consultas que se produjeron en Buckingham Palace con motivo de la designación del sucesor de Sir Anthony Eden, provocador de un malestar aún no disipado en los medios políticos. Al parecer, dicho resentimiento lo origina, en parte, el hecho de que la designación de Isabel II inclina la balanza política e inclinan claramente hacia uno u otro lado. No obstante, se pueden imaginar situaciones más comprometidas, en las que los votos no estuviesen tan claramente definidos y en las que la decisión del árbitro podría originar críticas acerbas. A este respecto, los acontecimientos y las consultas que se produjeron en Buckingham Palace con motivo de la designación del sucesor de Sir Anthony Eden, provocador de un malestar aún no disipado en los medios políticos. Al parecer, dicho resentimiento lo origina, en parte, el hecho de que la designación de Isabel II inclina la balanza política e inclinan claramente hacia uno u otro lado. No obstante, se pueden imaginar situaciones más comprometidas, en las que los votos no estuviesen tan claramente definidos y en las que la decisión del árbitro podría originar críticas acerbas. A este respecto, los acontecimientos y las consultas que se produjeron en Buckingham Palace con motivo de la designación del sucesor de Sir Anthony Eden, provocador de un malestar aún no disipado en los medios políticos. Al parecer, dicho resentimiento lo origina, en parte, el hecho de que la designación de Isabel II inclina la balanza política e inclinan claramente hacia uno u otro lado. No obstante, se pueden imaginar situaciones más comprometidas, en las que los votos no estuviesen tan claramente definidos y en las que la decisión del árbitro podría originar críticas acerbas. A este respecto, los acontecimientos y las consultas que se produjeron en Buckingham Palace con motivo de la designación del sucesor de Sir Anthony Eden, provocador de un malestar aún no disipado en los medios políticos. Al parecer, dicho resentimiento lo origina, en parte, el hecho de que la designación de Isabel II inclina la balanza política e inclinan claramente hacia uno u otro lado. No obstante, se pueden imaginar situaciones más comprometidas, en las que los votos no estuviesen tan claramente definidos y en las que la decisión del árbitro podría originar críticas acerbas. A este respecto, los acontecimientos y las consultas que se produjeron en Buckingham Palace con motivo de la designación del sucesor de Sir Anthony Eden, provocador de un malestar aún no disipado en los medios políticos. Al parecer, dicho resentimiento lo origina, en parte, el hecho de que la designación de Isabel II inclina la balanza política e inclinan claramente hacia uno u otro lado. No obstante, se pueden imaginar situaciones más comprometidas, en las que los votos no estuviesen tan claramente definidos y en las que la decisión del árbitro podría originar críticas acerbas. A este respecto, los acontecimientos y las consultas que se produjeron en Buckingham Palace con motivo de la designación del sucesor de Sir Anthony Eden, provocador de un malestar aún no disipado en los medios políticos. Al parecer, dicho resentimiento lo origina, en parte, el hecho de que la designación de Isabel II inclina la balanza política e inclinan claramente hacia uno u otro lado. No obstante, se pueden imaginar situaciones más comprometidas, en las que los votos no estuviesen tan claramente definidos y en las que la decisión del árbitro podría originar críticas acerbas. A este respecto, los acontecimientos y las consultas que se produjeron en Buckingham Palace con motivo de la designación del sucesor de Sir Anthony Eden, provocador de un malestar aún no disipado en los medios políticos. Al parecer, dicho resentimiento lo origina, en parte, el hecho de que la designación de Isabel II inclina la balanza política e inclinan claramente hacia uno u otro lado. No obstante, se pueden imaginar situaciones más comprometidas, en las que los votos no estuviesen tan claramente definidos y en las que la decisión del árbitro podría originar críticas acerbas. A este respecto, los acontecimientos y las consultas que se produjeron en Buckingham Palace con motivo de la designación del sucesor de Sir Anthony Eden, provocador de un malestar aún no disipado en los medios políticos. Al parecer, dicho resentimiento lo origina, en parte, el hecho de que la designación de Isabel II inclina la balanza política e inclinan claramente hacia uno u otro lado. No obstante, se pueden imaginar situaciones más comprometidas, en las que los votos no estuviesen tan claramente definidos y en las que la decisión del árbitro podría originar críticas acerbas. A este respecto, los acontecimientos y las consultas que se produjeron en Buckingham Palace con motivo de la designación del sucesor de Sir Anthony Eden, provocador de un malestar aún no disipado en los medios políticos. Al parecer, dicho resentimiento lo origina, en parte, el hecho de que la designación de Isabel II inclina la balanza política e inclinan claramente hacia uno u otro lado. No obstante, se pueden imaginar situaciones más comprometidas, en las que los votos no estuviesen tan claramente definidos y en las que la decisión del árbitro podría originar críticas acerbas. A este respecto, los acontecimientos y las consultas que se produjeron en Buckingham Palace con motivo de la designación del sucesor de Sir Anthony Eden, provocador de un malestar aún no disipado en los medios políticos. Al parecer, dicho resentimiento lo origina, en parte, el hecho de que la designación de Isabel II inclina la balanza política e inclinan claramente hacia uno u otro lado. No obstante, se pueden imaginar situaciones más comprometidas, en las que los votos no estuviesen tan claramente definidos y en las que la decisión del árbitro podría originar críticas acerbas. A este respecto, los acontecimientos y las consultas que se produjeron en Buckingham Palace con motivo de la designación del sucesor de Sir Anthony Eden, provocador de un malestar aún no disipado en los medios políticos. Al parecer, dicho resentimiento lo origina, en parte, el hecho de que la designación de Isabel II inclina la balanza política e inclinan claramente hacia uno u otro lado. No obstante, se pueden imaginar situaciones más comprometidas, en las que los votos no estuviesen tan claramente definidos y en las que la decisión del árbitro podría originar críticas acerbas. A este respecto, los acontecimientos y las consultas que se produjeron en Buckingham Palace con motivo de la designación del sucesor de Sir Anthony Eden, provocador de un malestar aún no disipado en los medios políticos. Al parecer, dicho resentimiento lo origina, en parte, el hecho de que la designación de Isabel II inclina la balanza política e inclinan claramente hacia uno u otro lado. No obstante, se pueden imaginar situaciones más comprometidas, en las que los votos no estuviesen tan claramente definidos y en las que la decisión del árbitro podría originar críticas acerbas. A este respecto, los acontecimientos y las consultas que se produjeron en Buckingham Palace con motivo de la designación del sucesor de Sir Anthony Eden, provocador de un malestar aún no disipado en los medios políticos. Al parecer, dicho resentimiento lo origina, en parte, el hecho de que la designación de Isabel II inclina la balanza política e inclinan claramente hacia uno u otro lado. No obstante, se pueden imaginar situaciones más comprometidas, en las que los votos no estuviesen tan claramente definidos y en las que la decisión del árbitro podría originar críticas acerbas. A este respecto, los acontecimientos y las consultas que se produjeron en Buckingham Palace con motivo de la designación del sucesor de Sir Anthony Eden, provocador de un malestar aún no disipado en los medios políticos. Al parecer, dicho resentimiento lo origina, en parte, el hecho de que la designación de Isabel II inclina la balanza política e inclinan claramente hacia uno u otro lado. No obstante, se pueden imaginar situaciones más comprometidas, en las que los votos no estuviesen tan claramente definidos y en las que la decisión del árbitro podría originar críticas acerbas. A este respecto, los acontecimientos y las consultas que se produjeron en Buckingham Palace con motivo de la designación del sucesor de Sir Anthony Eden, provocador de un malestar aún no disipado en los medios políticos. Al parecer, dicho resentimiento lo origina, en parte, el hecho de que la designación de Isabel II inclina la balanza política e inclinan claramente hacia uno u otro lado. No obstante, se pueden imaginar situaciones más comprometidas, en las que los votos no estuviesen tan claramente definidos y en las que la decisión del árbitro podría originar críticas acerbas. A este respecto, los acontecimientos y las consultas que se produjeron en Buckingham Palace con motivo de la designación del sucesor de Sir Anthony Eden, provocador de un malestar aún no disipado en los medios políticos. Al parecer, dicho resentimiento lo origina, en parte, el hecho de que la designación de Isabel II inclina la balanza política e inclinan claramente hacia uno u otro lado. No obstante, se pueden imaginar situaciones más comprometidas, en las que los votos no estuviesen tan claramente definidos y



EXPOSICION DE CARICATURAS.— El artista bogotano Jorge Moreno Clavijo inauguró ayer una exposición de cincuenta caricaturas, en las instalaciones del Círculo de Periodistas de esta capital, en un acto al que concurrieron destacadas figuras nacionales. Moreno Clavijo es autor de estas obras con caricaturas. La primera la tituló "Sintéticos", y la segunda "Mi generación en línea", que le confirió el prestigio y reputación de que hoy disfruta. El artista colombiano,

cuya primera exposición en Chile —ayer— la hizo coincidir con su cumpleaños (36 años), tiene condiciones extraordinarias, no solamente para destacar los rasgos físicos característicos de sus personajes, sino que, incluso, otros de orden psicológico. De ahí su rápida ascensión al cielo de la actualidad artística. En el grabado, el Embajador de Colombia, Excmo. señor Bonitto; el Director de LA NACION, don Manuel Zamorano, y otras personalidades.

MISA POR HEROES DE LA REBELION HUNGARA

La misa católica de los húngaros en Chile conmemorará la revolución con una misa hoy a las 19.30 horas en la Iglesia Provincial 509. La misa será oficiada por el Obispo Castronja Monseñor Teodoro Eugenio, y participarán delegaciones de otras naciones oprimidas por la URSS.

"OPERACION - VENTAS" ORGANIZA ICARE CON EXPERTOS DE EE. UU.

El próximo martes llegará a Santiago un grupo de 6 expertos del "National Sales Executives", organización de Estados Unidos que agrupa a otros empresarios y ejecutivos de venta, con el objeto de dictar en Santiago siete conferencias especializadas bajo el nombre "Operación-Ventas", que ha organizado el Instituto Chileno de Administración Racional de Empresas, ICARE. El grupo de expertos viene presidido por el señor Elmer R. Krueger, y está integrado por los señores Elmer Atkinson, Winfield C. Cook, M. R. Neifeld, Donald C. Sloan y Frank Besosa.



El Embajador de Panamá, señor José Guillermo Batalla, recibe en Los Cerrillos a su esposa, señora Digna Rivera de Batalla, e hija Graciela, que regresaron al país, vía ALA.

NOTAS POLITICAS

Casa Presidencial de la Izquierda se inaugura el día 6

Adhesiones para Allende costarán 200 pesos. Se nos informó que el miércoles a las 19 horas, los partidarios de la candidatura presidencial del senador Salvador Allende inaugurarán la "Casa Presidencial del Pueblo", en calle Compañía N.º 1439. Con motivo de este acto, se efectuará una presentación artística, a la cual seguirá una disertación del candidato, sobre las tareas a cumplir. El Comando Provincial de esta postulación hace saber que las adhesiones a la candidatura presidencial del senador Allende tienen un valor de 200 pesos, y que ellas podrán solicitarse en las siguientes direcciones: "Nueva América", Mac Iver 32, local 53; en el Comité Central del Partido Socialista, Catedral 1413, y en el local del Partido del Trabajo, Catedral 1367. Estas adhesiones se pondrán en venta, en Catedral 1439, durante el acto inaugural de la Casa Presidencial del Pueblo.

FORMAN UN COMANDO APOLITICO EN APOYO DE EDUARDO SIMIAN

ORGANIZADO por Ezequiel Bolumburu, Ingeniero civil, Jefe del Departamento Técnico de la Caja de Empleados Públicos y Periodistas, y ex jugador de fútbol de la Universidad Católica, se ha formado un Comando Independiente apolítico, en favor de la candidatura a diputado, por el Tercer Distrito de Santiago, de Eduardo Simian. Han ofrecido su concurso a esta postulación, las siguientes personas: Oscar Álvarez Lon, Ambrasio Allende Zavala, Jorge Aguirre Serrano, Hernán Álvarez Lon, Sergio Amador Ruiz, José Belinacá Bergamini, German Becker Ureta, Miguel Biquet Terraza, Sergio Bolumburu Pin, Román Cabazón Bergasa, Mario Carrasco Martínez, Jorge Claudio Frenck, Gonzalo del Canto, Claudio Chacón Gómez, Casimiro Diborn Pinto, Alejandro Duque, Alejandro Gálvez Droguett, Juan Hamilton, Leo Kappelin, Manuel Leiva Labbé, Sergio Livingstone, Octavio Martorell, Fernando Martínez Serrano, Luis Marín Dutra, Eugenio Olivares Moreno, José Piñera, Ernesto Pinto Legarigüe, Miguel Roperi, Fernando Silva Vidal, Vicente Sotta, Fernando Sora Cruz, y doctor Luis Tiende Drouot. Este Comando inaugurará su secretaría en Avenida Providencia N.º 1624.

NUEVO CANDIDATO A DIPUTADO POR TERCER DISTRITO

Ya no es Hernán Correa Lebré el candidato a diputado de los demócratas disidentes, o boosayistas, en el Tercer Distrito de Santiago. Según informaciones y acuerdos, que se nos han hecho llegar, las agrupaciones democráticas de las comunas de Providencia, San Miguel, San José de Maipo, La Granja y La Florida, han proclamado, en ese Distrito, la candidatura a diputado de Luis Navarro Silva, ex presidente provincial del partido y actual miembro de la Junta Ejecutiva que preside el diputado Luis Michel Ballestrero. En Brevo 926, sede de la Agrupación Democrática de Providencia, se reunirán a las 18 horas de mañana, los dirigentes democráticos comunales del Tercer Distrito, para constituir el Comando de la candidatura de Luis Navarro Silva.

ACTIVIDADES DE LOS CANDIDATOS PRESIDENCIALES

SALVADOR ALLENDE.— Para las 17 horas de hoy está anunciado su regreso a Santiago, junto a su familia. En la semana que termina, efectuará una gira por la provincia de Maipo, donde reiteró que su candidatura no será retirada ni traída. LUIS BOSSAY.— Finalizará su gira de ocho días a la provincia de Subile, con un acto público que, a las 10.30 horas de hoy, se efectuará en la ciudad de Chillán. Ayer visitó las localidades de Polcura, Trufo, Huelpi y Tucope. Mañana regresará a Santiago. El miércoles 6 partirá a las provincias de Osorno y Llanquihue. JORGE ALESSANDRI.— Por una orden nacional de emisoras, a las 22 horas de mañana pronunciará la tercera parte de su discurso-programa. Esta vez, dará a conocer su posición frente al problema húngaro y la situación de la minería y la agricultura, y la posición de nuestro país en el concierto internacional. EDUARDO FREI.— Finalizará su gira por la provincia de Antofagasta, a las 15 horas de ayer, llegó a Iquique, capital de la provincia de Tarapacá. Su Comando Informa que fue objeto de un caluroso recibimiento. Por la tarde saldrá a una concentración en el Teatro Municipal, la que fue precedida por un desfile popular. En la mañana de hoy recorrerá la ciudad; en la tarde, visitará las oficinas Victoria y Humberto. Mañana se dirigirá a Arica, donde finalizará su gira al Norte Grande.

EVANGELIO DE LA DOMINICA XXI, DESPUES DE PENTECOSTES

San Mateo, Cap. XVII, Versículos 23-35.

TEXTO: "En aquel tiempo dijo Jesús a sus discípulos esta parábola: el reino de los cielos es comparable a un rey que quiso tomar cuentas a sus siervos. Y al comenzar a pedir las cuentas le fue presentado uno que le debía 10.000 talentos. Mas, como no tuviera con qué pagárselo mandó su Señor que fuese vendido él, su mujer, sus hijos y cuanto tenía, y que así le pagase la deuda. Entonces el siervo, arrojándose a sus pies, rogóle diciendo: Señor, ten paciencia conmigo que todo te lo pagaré. Compadecido el Señor, de aquel siervo, le dejó libre y le perdonó la deuda. Mas, luego que salió aquel siervo, halló a uno de sus compañeros que le debía 100 denarios, y agarrándolo del cuello le ahogaba diciéndole: Paga lo que me debes. Y arrojándose a sus pies su compañero le rogaba diciendo: Ten paciencia conmigo y te lo pagaré todo. Mas él no quiso esperar, sino que se fue, y le hizo meter en la cárcel hasta que pagase todo lo que debía. Viendo los otros criados, sus compañeros, lo que pasaba, se entristecieron mucho, y fueron a contarle a su Señor todo lo que había pasado. Entonces le llamó su Señor y le dijo: Siervo malo, toda la deuda te la perdono, porque tú me lo rogaste, y tú, ¿no debías tener compasión de tu compañero, así como yo la tuve de tí? Y enojado su Señor le entregó a los verdugos, hasta que pagase todo lo que debía. Del mismo modo hará también con vosotros mi Padre Celestial, si no perdonare de corazón cada uno a su hermano. COMENTARIO.— Refiere el Evangelio que, en cierta ocasión, Simón Pedro le hizo esta pregunta a su maestro Jesús: Señor, ¿cuántas veces deberá perdonar a mi hermano cuando pecare contra mí, hasta siete veces, o hasta setenta y siete veces? Y Jesucristo le respondió: No solamente hasta setenta y siete veces, sino hasta setenta y siete veces. Con ello dio a entender, indefinidamente, es decir, siempre, o sea, con una misericordia en todo semejante a la de Dios. La Parábola de este Domingo es la llamada Parábola del Siervo Deudor y Cruel. En ella resplandece la bondad infinita de Dios, para perdonar al pecador arrepentido a pesar de la multitud y gravedad de sus pecados, en contraposición a la pequeñez con que actúan los hombres entre sí, amargándose a la pequeñez con que actúan los límites no sospechables, y haciéndose todo el mal hasta el mundo actual, tan egoísta, tan perverso, tan hipócrita, y frente a ese espíritu de crueldad feroz y de egoísmo que parece ser el distintivo de los corazones de los hombres de estos días. El perdón es de los hombres de estos días. El consejo de Jesucristo. Sino que un precepto grave de su doctrina moral. Es parte fundamental de la gran ley del amor que deba presidir a esta inmensa familia, donde todos somos prójimos y hermanos e hijos de Dios, que es el Padre común de toda la humanidad. De aquí que la moral de nuestro Señor sea clara y precisa: Si no perdonamos a nuestros hermanos y de corazón, tampoco seremos perdonados por nuestro buen Padre que está en los cielos. La caridad y amor que nos enseñó el Salvador comprende el perdón, pero éste y esa caridad deben ir revestidos con la túnica de la misericordia, palabra que significa tener corazón y entrañas frente a las miserias y debilidades de nuestro prójimo. La vida del Señor está llena de permanentes ejemplos de esa compedecimiento y de esa misericordia como atributo de su personalidad y de su corazón de Dios. En el Sermón de la Montaña, el Divino Maestro expuso su doctrina frente a los rencores y odios y pérdidas de los hombres. A todos los dijo estas palabras: "Amad a vuestros enemigos; haced el bien a los que os aborrecen y os odian por los que os persiguen y calumnian; para que seáis hijos de vuestro Padre Celestial, el cual hace hacer el sol sobre buenos y malos, y llover sobre justos y pecadores. Qui no ama al sino a los que os aman, ¿qué premio habéis de tener?, ¿no lo hacen así aun los publicanos? Y al no saludar a otros que a vuestros hermanos, ¿qué tiene eso de saludable?, ¿por ventura no hacen también esto los paganos?". El odio humano preconiza que "la venganza sea al placer de los dioses". En cambio Jesús nos obliga a reinar diciéndonos a Dios: "donados nuestras deudas así como nosotros perdonamos a nuestros deudores", en la oración más excelente, aquella que brotó de sus labios y de su corazón.

MOSEN ALBERTO JANUAR

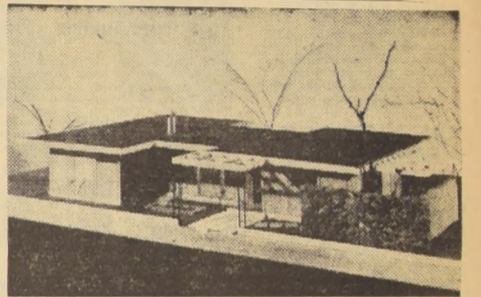

En la próxima EXPOSICION NACIONAL DE LA CONSTRUCCION y FERIA DE LA VIVIENDA, que se inaugurará el día sábado 30 del presente, se presentará entre los numerosos stands, esta casa MOSSO prefabricada. Se trata de una casa con todas las comodidades y que cuenta con las dependencias necesarias, construida básicamente con el MOSSO PANEL, o sea, madera tratada con resinas sintéticas, enchapada por ambas caras con laminas de madera de pino araucario. En esta primera EXPOSICION NACIONAL DE LA CONSTRUCCION y FERIA DE LA VIVIENDA, que tendrá como escenario el local de exposiciones de la QUINTA NORMAL de Agricultura, se presentarán numerosas, modernas y económicas soluciones para el problema de la vivienda, propuestas por las industrias más prestigiosas de nuestro país. El público asistente a esta muestra, de extraordinaria importancia económico-social, podrá disfrutar de gratis y variado esparcimiento, pues los organizadores de la EXPOSICION han programado los mejores espectáculos para ser presentados diariamente durante todo el mes de diciembre.

PRIMER FESTIVAL DE PRIMAVERA DE SANTIAGO

FESTIVAL FOLKLORICO DE CHILE CANCIONES Y DANZAS DE: La Isla de Pascua; La Pampa y el Desierto; La Araucanía; Del 1800; Del Valle Central.

Actuarán los más calificados intérpretes, tales como: Calatambo Albarracín y su conjunto; El Cuarteto Llaima; Lautaro Manquellé; Hermógenes Méndez y su conjunto; Diomedes Valenzuela; Conjunto Folklórico del Coro de la Universidad de Chile; Violeta Parra; Estér Soré; Margarita Alarcón; Raúl Gardy; Dúo Rey Silva; Silvia Infanta y Los Baqueanos; Los Puentealtinos; Los Hermanos Lagos.

En esta oportunidad el Jurado dará a conocer las composiciones premiadas en el Concurso de "LA CANCION CHILENA INEDITA"

Viernes 8 de noviembre, a las 19 horas:

TEATRO MUNICIPAL SERVICIO NACIONAL DE TURISMO

Advertisement for 'MUEBLES Y TAPICES Paris' featuring a woman pointing to a table and chairs. Text includes 'La mas completa linea de muebles en todos los estilos, clasicos y modernos, ejecutados en finas maderas seleccionadas. Extenso y hermoso surtido de Brocados, Gobelinos y Tapices de calidad excepcional. Visite nuestro Departamento Decoracion de Interiores, atendido por expertos decoradores. Exposición permanente en los pisos 5, 6 y 7. ALMACENES Paris M.R. Alameda y San Antonio.'

Advertisement for 'La Industria Vitivinícola defiende los intereses del consumidor, informando sobre el precio de venta de sus productos'. Includes a table with columns: Tipos de VINOS, Precio que PERCIBE la VINA, Precio máximo de venta en botillerías o almacenes, Precio máximo de venta en hoteles, restaurantes y similares. Lists various wine types like Viña Carmen, Viña Errázuriz Panquehue, etc. At the bottom: ASOCIACION DE AFINADA A LA CORPORACION VITIVINICOLA DE CHILE DE VINO DE CHILE DE CHILE. Murtado y Cia.



M. TRIMONIO DIAZ POLLARD - BEAS DEL CANTO.



Señora María Eugenia Beas del Canto, cuyo matrimonio con el señor Jaime Alfonso Díaz Pollard, se efectuará hoy, a las 18 horas, en la Iglesia de los RR. PP. Franceses. Pondrá las bendiciones el Cardenal Primado, Monseñor José María Caro Rodríguez.

Serán padrinos, por parte de la novia, el señor Oscar Beas Negrete y la señorita María Teresa del Canto Molina, y por parte del novio, el señor Honorio Díaz Martín y la señora Neilly Fernández de Díaz. Serán testigos de la ceremonia religiosa, por parte de la novia, las señoras Graciela del Canto de Beas, María del Canto de Ossa, Inés del Canto de Olivarría y los señores Joaquín García Carró, Mauricio Despouy Recart, Oscar y Raúl del Canto Molina, Moisés Beas Valdés, Juan Luis Ossa del Canto y Mario Santander Denis; por parte de la novia, las señoras Consuelo Díaz de Magalhães y Adriana Pefar de Díaz, y los señores Emilio Magalhães, Jorge Díaz Pollard, Manuel Díaz Guerra y Enrique Madariga Díaz, y las señoritas Sonja Magalhães Díaz y Consuelo Pollard Pacheco.

Testigos en la ceremonia civil, por parte de la novia, las señoritas Rebeca del Canto Molina y María Teresa Beas del Canto, y los señores Arturo Avendaño Beas, Carlos Olivarría Pereira, Patricio y Jorge Larrain del Canto y Ricardo Olivarría del Canto; por parte del novio, los señores Oscar Díaz Pollard, Hugo Pinto Reyes y Manuel Garcés Solís de Ovando, y los tenientes de Ejército señores Francisco Villalobos Rodríguez, Oscar Medel Ramírez, Sergio Silva Blanco y Raúl del Canto Galdames.

NACIMIENTO.— En la Clínica Sta. María nació un hijo del señor Guillermo Marín Estévez y de la señora María de la Luz Correa de Marín.

MATRIMONIO.— Ayer, en la Parroquia de las Carmelitas fue bendecido el matrimonio de la señorita Elsa Mercedes Pérez Gallardo y de don Hernán Cabrita Godoy.

KERMESSE DE LA PRENSA.— En el local de la Escuela de Periodismo, Macul N.º 774 (interior), el sábado 9 del mes en curso, a las 21 horas, el Centro de Alumnos de la Escuela de Periodismo de la Universidad de Chile efectuó una kermesse de camaradería.

MATRIMONIO RENCORET GONZALEZ - OSSA ERRAZURIZ.

Hoy se efectuará el matrimonio de la señorita Trini Ossa Errázuriz con don Mario Rencoret González, en la Iglesia de la Recoleta Domínica (Avenida Recoleta 759), a las 12.15 horas. Pondrá las bendiciones, Monseñor Emilio Tagle Covarrubias. Serán padrinos, por parte de la novia, don Recaredo Ossa Undurraga y la señora Trini Errázuriz de Ossa, y por parte del novio, don Guillermo Rencoret Bezanilla y señora Mercedes González de Rencoret. Serán testigos en la ceremonia religiosa, por parte de la novia, las señoras Sara Ossa de García de la Huerta, Elena Errázuriz de Vergara y Elena Errázuriz Rivas, y los señores Manuel Ossa Covarrubias, Guillermo Subercaseaux Díaz, Alejandro Errázuriz Mackenna, Baltazar Sánchez Cerda, Manuel Ossa Undurraga, Ignacio Riesco Rivas, Jorge Ossa Errázuriz, Recaredo Ossa Errázuriz e Is-

NACIMIENTO.— En la Clínica Santa María ha nacido María Soledad, hija de don Nibaldo Moraga Vega y de la señora Ana María Pérez de Moraga.

EXPOSICION.— Circula la siguiente invitación: Mireya Lafuente V., tiene el agrado de invitar a usted y familia a la inauguración de su exposición de pinturas denominadas Escalfandrimo, que tendrá lugar el lunes 11 del presente, a las 19 horas, en la gran Sala de Arte del Banco de Chile, San Antonio 377.

RECEPCIONES.— El sábado 9 de noviembre ofrecerá una recepción a un grupo de sus relaciones sociales la señorita Adriana Edwards Hurtado. La señorita Inés Santa María Zañartu ofrecerá una recepción el sábado 16 de noviembre a un grupo de sus relaciones sociales.

MISA.— En la Iglesia San Francisco se oficiará el martes una misa a las 8.30 horas, por el descanso del alma del señor Carlos Viñolo Zavala.

RECEPCION EN HONOR DE S. E.

El General Director de Carabineros y señora de Ardielles ofrecerán el martes próximo una recepción en la Escuela de Carabineros, a las 19 horas, en honor del Excmo. señor Presidente de la República, General don Carlos Ibáñez del Campo, fundador de la institución.

HOMENAJE A S. S. PIO XI.

Circula la siguiente invitación: "Alfredo Silva Santiago, Arzobispo de Concepción y Rector de la Universidad Católica de Chile, y Fernán Luis Concha Garmendia, presidente nacional de la Acción Católica Chilena, tienen el honor de invitar a Ud. al homenaje que se rendirá a Pío XI, con ocasión del centenario de su nacimiento, pasado mañana, 5 de noviembre, a las 19 horas, en el Salón de Honor de la Universidad."

EN HONOR DEL SENADOR ZEPEDA.

En su última reunión, el Directorio del Club Coquimbo-Aisacama acordó ofrecer una manifestación en honor del senador electo por estas provincias, don Hugo Zepeda Barrios. Concurrirán parlamentarios regionales y distinguidas personalidades vinculadas a Aisacama y Coquimbo. Los adhe- siones las recibe el secretario, don Oscar Díaz Ramos, en la calle Rosas N.º 1163, fono 64720.

EXHIBICION DE UNA PELICULA.

Circula la siguiente invitación: "Alfred Krabel, presidente del Consejo Directivo de la Feria Industrial Alemana de Hannover, y la Cámara Chileno-Alemana de Comercio tienen el agrado de invitar a Ud. a la exhibición de una película sobre la Feria de Hannover, que se realizará bajo el patrocinio del Excmo. señor Dr. Carl von Campe, Embajador de la República Federal de Alemania, el jueves 7 de noviembre, a las 11 horas, en el Hotel Carrera, Salón Sur. A continuación se ofrecerá un coctel."

PREMIERE EN EL TEATRO MARU.

A beneficio de las obras de asistencia social del Círculo de Periodistas de Santiago, se llevará a efecto el próximo viernes 8 del presente, a las 22 horas, en el Teatro Maru, la premiere de la obra de Jacques Deval, "Amor a la fuerza". El reparto de los papeles principales estará a cargo de Norman Day y Lilianette. Las entradas para la premiere se pueden retirar en la boletería del Teatro Maru, ubicado en Huérfanos 788, subterráneo, y su valor es de \$ 700.

BAUTIZOS.

Ha sido bautizada Paulina, hija del señor Mario Lavín Pradón y de la señora Paulina Llona de Lavín. Fueron sus padrinos el señor Walter Hochschild K., y la señora Amanda Llona de Oyarzún. — En la capilla de la Clínica, Santa María fue bautizada María José, hija de don Carlos Humeros Vial y de la señora Matilde Saporta de Homberg. Sus padrinos fueron el señor Eduardo Guillastá Tagle y la señora Blanca Barros de Correa. — Hoy será bautizado Juan Francisco, hijo de don Sergio Ferrer Moreno y de la señora Irma Pulgar de Ferrer. Fueron sus padrinos el señor Antonio Ferrer Pérez y la señora Clara Campos de Pulgar.

Famosa arpista en Radio Corporación



ARLETTE BEZDECHI, joven concertista de arpa, de nacionalidad belga, presentará un brillante programa de música clásica, esta noche, de 10.30 a 11, con acompañamiento de piano, por Radio Corporación CB 114.

La eximia artista ha sido contratada exclusivamente por la emisora del Banco del Estado, para que actúe todos los domingos entre 22 y 23.30 horas.

BAUTIZO.— Ha sido bautizada, por el capellán del Ejército, don Manuel Contreras García, María Teresa, hija del capitán de Ejército señor Ernesto E. Hald Herrera y de la señora Eliana Trabuco de Hald. Fueron sus padrinos el señor Luis Martínez Pardo y la señora Ruse Hald de Ramírez.

ITINERARIO LITURGICO

DOMINGO 21 DESPUES DE PENTECOSTES

"HERMANOS; fortalecidos en el Señor y en el poder de su virtud, vestíos la armadura de Dios... para que podáis resistir en el día malo y permanecer en todo perfecto. Estad firmes, ceñidos vuestros lomos con la verdad y vestidos con la coraza de la justicia, y calzados los pies, preparados para anunciar el Evangelio de la Paz. Embraced, en todo momento, el escudo de la fe... Tomad el yelmo de la salud y la espada del espíritu, que es la palabra de Dios." (Efesios 6, 10-17.)

Estas palabras de San Pablo a los fieles de Efeso, que más parecen una exhortación guerrera que una plática pia, nos produce una profunda impresión.

Son como gigantescas campanas de un catedral que llaman angustiosamente a los fieles, para advertirles de la imperiosa necesidad de abrir los ojos a la madura realidad del Evangelio.

En otros tiempos, diversos a los nuestros, vivió San Pablo, y en otros tiempos, también, vivieron los fieles de Efeso... pero la Iglesia de Cristo, esa de la cual ellos eran miembros vivos y columnas, sigue siendo hoy, como entonces, la misma. Es el mismo Cuerpo Místico de Cristo, proyectándose en el tiempo hasta que alcance el plenitud, la plenitud, creciendo con crecimiento divino por todas sus espinas y columnas, hasta lograr la edad perfecta en Cristo.

Es la edad de la Gracia, el Imperio del Espíritu Santo, donde este va gloriándose con los que se inebriaron de él, hasta hacer que en el fondo de las almas penetre la luz y brille la verdad.

MAS EXTENSA y más grande es hoy la Iglesia que ayer. Católicos, protestantes y cristianos ortodoxos, sobrepasan los 800 millones de creyentes en el mundo, pero... en cantidad, arrojados esos 800 millones en la balanza de Dios, aparecen ellos tanto como aquellos puñados de cristianos heroicos de la época apostólica?

Mucha hipocresía y mucha indiferencia religiosa se advierte en los cristianos de esta época. Mucho acomodo con el mundo, muchas misas mal oídas y muchas novenas mal rezadas; pero muy poca caridad fervorosa, de esa que exigía Nuestro Señor, para que el mundo conociera a sus discípulos, sólo por el amor con que se amaran entrañablemente los unos a los otros.

El Evangelio del día — la parábola del Retno — insiste en esa idea de la caridad, cuando cuenta que un día, un cristiano puede esperar el perdón de Dios si ellos, previamente, no perdonan mutuamente.

"Llamale entonces su Señor, y le dijo: "Siervo malo; toda la deuda te condono, porque me lo rogaste; pues, ¿no debías tener tú también compasión de tu compañero, así como yo la tuve contigo?" Y cuando su Señor, hizo entregar a los verdugos, hasta que pagara toda su deuda. Así hará también con vosotros mi Padre celestial, si no perdonáis enteramente los unos a los otros." (Mateo, 18, 23-35.)

De San Pablo es también esta frase: "Caritas Christi urget nos". La caridad de Cristo nos urge, nos apremia... en su embargo, a nosotros, los cristianos de hoy, ¿realmente nos apremia la caridad de Cristo?

LEIAMOS ANOCHÉ un fragmento de los escritos de San Justino, que vivió allá por el año 150 de nuestra Era, y este seglar del siglo segundo, con una simplicidad que nos dejó abismados, expresaba más o menos estas palabras, refiriéndose a quienes en sus asambleas cristianas, tenían derecho a recibir el pan y el vino sacramentales: "Sólo pueden comer de este pan y beber de este vino, que son el Cuerpo y la Sangre del Señor Jesucristo, los bautizados, los que se han regenerado, y que hacen en su vida lo que les mandó Cristo". La cita no es textual, pero es cierto, pero la idea es exacta.

Para San Justino, sólo podían acercarse a la comunión aquellos hombres y mujeres que, habiendo aceptado el Evangelio de Cristo, habían transformado su modo de vivir en función de Cristo, dentro de aquellas normas que Cristo

impuso a los suyos, como escalones para llegar a ser verdaderos hijos de Dios. Hoy es distinto... tremendamente distinto, para verterla nuestra. Vamos por mal camino. Eso es indudable. Pero, ¿hay esperanza de cambiar? ¿Hay posibilidad de abrir una nueva brecha en las modalidades de vida de este siglo, para que de ella emerja un núcleo cristiano químicamente puro, que pueda ser realmente luz del mundo y sal de la tierra?

Como una espada sigue cortando los alres la palabra de Dios. Como un símbolo cantando Nuestro Señor clavado en la cruz. Como una señal del más puro amor divino, la sangre de Cristo corre a torrentes, minuto a minuto, por los altares del mundo, buscando aplacar la sed de los hombres... Es indudable que Dios siempre está esperando, y que en el misterio de lo visible el Cuerpo Místico de Cristo sigue creciendo con crecimiento divino. Pero los hombres, la gran masa de los hombres, ¿continuará volviendo los espaldas a Cristo? ¿Quedará ella excluida del Reino?

Las palabras de San Pablo siguen sonando en nuestros oídos como lúgubres tañidos de campanas, doblando a muertos... o llamando a la esperanza.

CONOZCA SU DESTINO. La inquietud de su vida tiene explicación. Su indecisión debe terminar. Su problema tiene solución. CONSULTE A: MADAME HELEN. 10 años en Buenos Aires y 8 en Santiago. Quiromancia, Cartomancia y Astrología. En su nueva dirección: AVENIDA BRASIL 268 - FONO 84301. Madame Helen le hará su Horóscopo, remítale \$ 80.- en estampillas y tendrá su contestación.

REPARADORA DE CARTERAS "SILVIA". Transformaciones finas en carteras de cocodrilo, serpiente y cueros finos; \$ 3.500.- Tefidos y composuras de toda clase de artículos de cuero. BERNARDO O'HIGGINS 980, LOCAL 66

MODAS "HONET" CREDITOS. TRAJES SASTRE - VESTIDOS CHAQUETONES Y ABRIGOS. Gran Surtido. HECHURAS SELECCIONADAS. Precios Especiales Para Provincias. SAN PABLO 960 (INTERIOR) FRENTE MERCADO

Para proporcionar el cutis una belleza excepcional basta una ligera aplicación con la crema de gran prestigio. Crema DEL HAREM.

ORGANIZACION NACIONAL HOTELERA S. A. GRAN HOTEL - Chillán. CITY HOTEL - Concepción. HOTEL PUCON - Pucón. HOTEL P. DE VALDIVIA - Valdivia. HOTEL PUERTO VARAS - P. Varas. Informaciones y Reservas: BANDERA 84 - OFICINA 309 - TELEFONO 81638

Su Destino. ¿Querés conocer tu futuro? ¿Saber en qué tiempo estás? ¿Tenés alguna desilusión amorosa o íntima? ¿Saber por qué tus negocios van mal? Consulta, de 10 a 12 y de 14 a 20 horas. Ella os dirá el medio de afrontar las dificultades de la vida, vencer en todas vuestras empresas. Sus resultados son prodigiosos. Santo Domingo 1397. MUÑECAS NOVEDOSAS BARATAS. Modas originales, género e Implantes. Precios especiales comediantes, fondos, cooperativas y sindicatos. CUETO 993 FONO 55483. Contra ciertas Eczemas - Ronchas Empelnes - Espinillas Comezón de la piel y del cuero cabelludo, etc. puede Ud. aplicar el UNGUENTO MONTE SANTO. BASE: Lassamentolcanf. SOLDADURAS DENTALES INMEDIATAS. Especialidad reparaciones difíciles, cambio de dientes, ganchos, fracturas. CARLOS RAKOS. Monjitas 779, tercer piso, fono 12350. Este aviso aparece únicamente los domingos.

ASÍ vende RADIO CITY. LIVINGS-COMEDOR, DORMITORIOS, ESCRITORIOS, ETC. PRECIOS DE FABRICA. 10 MESES PLAZO. Cuota Mensual. Marquesa CIC ..... \$ 1.300.- Sommier CIC ..... 800.- Colchón CIC ..... 2.490.- Refrigerador Humboldt 7" ..... 22.000.- Toda la línea Muebles CIC ahora en pleno centro. RADIO CITY-ESTADO 64 y 96



# El Instituto Nacional de Comercio y su misión socio-económica a través del país

Los mercados compradores y sistemas de abastecimiento en las provincias del norte.— Creación de Agencias y su importancia para los pequeños y medianos productores. El sistema de stocks. Regulación del comercio interno y extranjero

**E**L Instituto Nacional de Comercio fue creado por Decreto con Fuerza de Ley N.º 87, del 1.º de junio de 1953, que ordenó la fusión del Instituto de Economía Agrícola y del Instituto de Comercio Exterior para constituir este nuevo organismo, con carácter de empresa comercial autónoma, manteniendo en el orden comercial facultades y atribuciones de las entidades que le dieron origen.

Por otra parte, el objetivo esencial de esta institución aumentó considerablemente al regular el comercio internacional del país, al propender al abastecimiento de materias primas y artículos esenciales, como también al colocar los saldos de exportación de los productos nacionales que, por su precio, no tienen fácil venta en los mercados extranjeros.

**LOS MERCADOS COMPRADORES.**— El Gobierno, en el permanente interés de servir y ayudar a los pequeños y medianos productores, ha establecido, por intermedio del Instituto Nacional de Comercio, poderes compradores en distintos puntos agrícolas del país, donde se adquieren las entregas de cereales y otros rubros a precios que permiten a los agricultores mantener sus actividades y cumplir sus compromisos bancarios, como también la adquisición de implementos de trabajo, semillas, abonos, etc. al disponer oportunamente del dinero para ello.

Este se ha traducido, desde 1953 adelante, en positiva ayuda para la gran masa de pequeños agricultores y ha permitido al Instituto formar stocks de diversos productos o mercaderías esenciales para la población y regular, de esta manera, el mercado interno, evitando alzas injustificadas que lesionan a las clases de limitados recursos económicos y que viven de un sueldo, o salario.

**SISTEMA DE ABASTECIMIENTO.**— Con el objeto de mantener ininterrumpidamente el abastecimiento de los mercados consumidores, el Instituto Nacional de Comercio dispone de frigoríficos, bodegas, silos y demás sitios destinados al almacenamiento y conservación de mercaderías nobles y alimentos. Además, se le facultó para instalar y explotar plantas purificadoras, seleccionadoras y secadoras de productos agrícolas. Con ello el país ha podido contar en todo momento con productos de primera necesidad a través de sus diversas zonas.



Don Jorge Cerda Salcedo, Vicepresidente de INACO

trofes del país. Para cumplir esta misión, de tanta trascendencia social, el Instituto creó Agencias en el Norte Grande y parte del Norte Chico, como también en la zona austral.

Cuenta en el Norte con Agencias en Arica, Iquique, Antofagasta y Copiapo, y

con Subagencias en Tocopilla y bodegas en Taltal. La población recibió beneficios directos e inmediatos con este sistema al mantener stocks y precios capaces de llegar al pueblo, evitando el sistema especulativo de sectores particulares. De esta suerte, las ventas se han hecho al por mayor a gre-

mios de empleados y obreros, cooperativas de consumo y otras entidades de esta naturaleza. Para beneficiar al consumidor de escasos recursos, también se crearon las ventas al detalle, que fueron positivos resultados y señalaron una obra de carácter social de primera magnitud.

**LABOR DE LAS AGENCIAS.**— Desde Coquimbo a Puerto Montt se cuenta con las siguientes Agencias: Puerto de Coquimbo, Valparaíso, Los Andes, Inspección de Santiago, San Fernando, Curicó, Talca, Linares, Chillán, Talcahuano, Los Angeles, Angol, Temuco, Valdivia, Osorno y Puerto Montt. Los rubros con que gran comprenden adquisiciones de trigo, ventas de productos; compras de maderas desde Bio-Bio a Llanquihue, y administración de la red de frigoríficos de Coquimbo, Valparaíso y Talcahuano.

El enorme volumen de mercaderías en estas Agencias representa no sólo el abastecimiento y distribución de productos para esas regiones, sino que el aspecto económico y demográfico, una disponibilidad de recursos como jamás antes se había tenido llevando, por consiguiente, un alto índice de bienestar a la población.

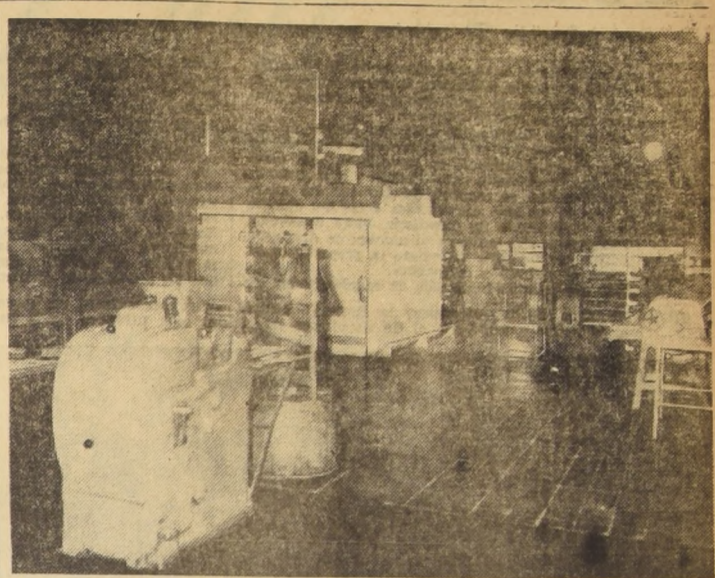

El Instituto Nacional de Comercio tiene a su cargo la Escuela de Panificadores, para cuya instrucción cuenta con una planta mecanizada en Lourdes 1958, de esta capital, y su dirección está a cargo del Departamento Técnico de INACO. Sus alumnos se dividen en obreros, que hacen cursos de dos meses y reciben el título de maestros, y técnicos, que siguen durante un año enseñanza especial. Estos últimos tendrán a su cargo las futuras plantas mecanizadas de panificación que se instalarán a través del país. En el grabado, una sección de la Planta Lourdes.

## EL GOBIERNO FOMENTA LA PRODUCCION TRIGUERA DEL PAIS A TRAVES DE INACO

De acuerdo con las leyes que crearon el Instituto Nacional de Comercio, durante el actual Gobierno, el Excmo. señor Ibáñez, ha mantenido a través de este organismo una preocupación preferente de atender al desenvolvimiento de la producción triguera. Es así como uno de los poderes compradores más importantes que periódicamente establece el Instituto, es el

que tiene por objeto las adquisiciones de TRIGO. Estas adquisiciones se hacen directamente a los productores, en especial a los medianos y pequeños, en bodegas compradoras instaladas en diversas localidades del país.

El número de estas bodegas se determina cada año, según las necesidades de la producción, aunque normalmente su número alcanza a 50 en cada temporada, distribuidas en las diversas zonas productoras de este cereal.

El interés de favorecer con esta clase de operaciones en forma especial a los pequeños productores se ha concretado, fijando como límite de compra la cantidad de 500 quintales métricos por productor, con lo cual se beneficia anualmente a más de 10.000 agricultores, que reciben el pago inmediato de su venta, el precio oficial correspondiente.

El Supremo Gobierno, debe establecer los límites de la producción nacional del trigo con el objeto de efectuar las importaciones necesarias para el abastecimiento de la industria molinera del país. Con esta política triguera seguida por el Gobierno del Excmo. señor Ibáñez por intermedio del Instituto Nacional de Comercio, se ha logrado asegurar el poder comprador de trigo a los pequeños y medianos productores, asegurándose el precio oficial, con lo cual se les estimula a la producción de este grano.

## Labor patriótica realizada por INACO en las regiones australes de Chile

La red de abastecimientos y creación de bodegas.— Puentes aéreos.— Labor combinada con Fuerza Aérea y Armada Nacional.— Arraigamiento de los ciudadanos y término del ausentismo.— Obra en Puerto Williams

Si es cierto que el Instituto Nacional de Comercio ha prestado a las zonas australes de Chile invaluables aportes en lo económico y social, su gran obra de los últimos tiempos está en el austro y puntos limítrofes de las provincias de Aysén y Magallanes. En estas no sólo se han instalado los beneficios arriba expresados, sino que se ha ido mucho más allá en lo que se refiere al simple abastecimiento; se ha intensificado el arraigo de estas poblaciones al suelo patrio, evitando el ausentismo y la dispersión económica hacia el extranjero.

Para crear agencias y bodegas en esas provincias, el Instituto Nacional de Comercio se basó en la falta casi absoluta de abastecimientos de artículos esenciales, y en las peticiones reiteradas de esos chilenos para obtener productos del país. Casi en su totalidad dependían, hasta hace poco, de las posibilidades de adquirir en Argentina por cuanto no tenían comunicaciones terrestres ni marítimas regulares con el resto del país, y las áreas eran sumamente difíciles, dada las características geográficas de la zona.

Si es cierto que hacían sus compras en el otro país, los habitantes de la Región Austral estaban sujetos a contingencias de cierre de fronteras, y cuando estas se prolongaban, aquellos ciudadanos padecían hambre habiéndose registrado casos de extrema gravedad.

de abastecimientos de artículos esenciales, y en las peticiones reiteradas de esos chilenos para obtener productos del país. Casi en su totalidad dependían, hasta hace poco, de las posibilidades de adquirir en Argentina por cuanto no tenían comunicaciones terrestres ni marítimas regulares con el resto del país, y las áreas eran sumamente difíciles, dada las características geográficas de la zona.

Si es cierto que hacían sus compras en el otro país, los habitantes de la Región Austral estaban sujetos a contingencias de cierre de fronteras, y cuando estas se prolongaban, aquellos ciudadanos padecían hambre habiéndose registrado casos de extrema gravedad.

Se continuó en medio de grandes dificultades de terreno el establecimiento de otra bodega en Río Baker-Cochrane, al sur de Coyhaique, junto al límite donde había doscientos ciudadanos. El mal estado de la cancha en ese punto obligó a colocar la fuente de abastecimiento en el lugar llamado La Colonia, a orillas del río Baker. La FACH, con aviones Catalina hizo el transporte de 35.558 kilos de víveres. Luego se trasladó la bodega al mismo pueblo de Cochrane, donde la Fuerza Aérea mantiene permanentemente la entrega de alimentos y otros artículos utilizando aviones "Otter" monomotores.

Posteriormente, y para servir a 250 chilenos que se abastecían en Argentina, se creó la Bodega de Lago Verde en instantes en que sus pobladores carecían de alimentos por haberse cerrado la frontera, como ya había sucedido con Futaleufú y Alto Palena.

Se continuó en medio de grandes dificultades de terreno el establecimiento de otra bodega en Río Baker-Cochrane, al sur de Coyhaique, junto al límite donde había doscientos ciudadanos. El mal estado de la cancha en ese punto obligó a colocar la fuente de abastecimiento en el lugar llamado La Colonia, a orillas del río Baker. La FACH, con aviones Catalina hizo el transporte de 35.558 kilos de víveres. Luego se trasladó la bodega al mismo pueblo de Cochrane, donde la Fuerza Aérea mantiene permanentemente la entrega de alimentos y otros artículos utilizando aviones "Otter" monomotores.

Se continuó en medio de grandes dificultades de terreno el establecimiento de otra bodega en Río Baker-Cochrane, al sur de Coyhaique, junto al límite donde había doscientos ciudadanos. El mal estado de la cancha en ese punto obligó a colocar la fuente de abastecimiento en el lugar llamado La Colonia, a orillas del río Baker. La FACH, con aviones Catalina hizo el transporte de 35.558 kilos de víveres. Luego se trasladó la bodega al mismo pueblo de Cochrane, donde la Fuerza Aérea mantiene permanentemente la entrega de alimentos y otros artículos utilizando aviones "Otter" monomotores.

Se continuó en medio de grandes dificultades de terreno el establecimiento de otra bodega en Río Baker-Cochrane, al sur de Coyhaique, junto al límite donde había doscientos ciudadanos. El mal estado de la cancha en ese punto obligó a colocar la fuente de abastecimiento en el lugar llamado La Colonia, a orillas del río Baker. La FACH, con aviones Catalina hizo el transporte de 35.558 kilos de víveres. Luego se trasladó la bodega al mismo pueblo de Cochrane, donde la Fuerza Aérea mantiene permanentemente la entrega de alimentos y otros artículos utilizando aviones "Otter" monomotores.

Se continuó en medio de grandes dificultades de terreno el establecimiento de otra bodega en Río Baker-Cochrane, al sur de Coyhaique, junto al límite donde había doscientos ciudadanos. El mal estado de la cancha en ese punto obligó a colocar la fuente de abastecimiento en el lugar llamado La Colonia, a orillas del río Baker. La FACH, con aviones Catalina hizo el transporte de 35.558 kilos de víveres. Luego se trasladó la bodega al mismo pueblo de Cochrane, donde la Fuerza Aérea mantiene permanentemente la entrega de alimentos y otros artículos utilizando aviones "Otter" monomotores.

Se continuó en medio de grandes dificultades de terreno el establecimiento de otra bodega en Río Baker-Cochrane, al sur de Coyhaique, junto al límite donde había doscientos ciudadanos. El mal estado de la cancha en ese punto obligó a colocar la fuente de abastecimiento en el lugar llamado La Colonia, a orillas del río Baker. La FACH, con aviones Catalina hizo el transporte de 35.558 kilos de víveres. Luego se trasladó la bodega al mismo pueblo de Cochrane, donde la Fuerza Aérea mantiene permanentemente la entrega de alimentos y otros artículos utilizando aviones "Otter" monomotores.

esta forma 37.264 kilos de mercaderías y alimentos diversos, con los cuales se cubrió las necesidades de invierno de Alto Palena.

Posteriormente, y para servir a 250 chilenos que se abastecían en Argentina, se creó la Bodega de Lago Verde en instantes en que sus pobladores carecían de alimentos por haberse cerrado la frontera, como ya había sucedido con Futaleufú y Alto Palena.

Se continuó en medio de grandes dificultades de terreno el establecimiento de otra bodega en Río Baker-Cochrane, al sur de Coyhaique, junto al límite donde había doscientos ciudadanos. El mal estado de la cancha en ese punto obligó a colocar la fuente de abastecimiento en el lugar llamado La Colonia, a orillas del río Baker. La FACH, con aviones Catalina hizo el transporte de 35.558 kilos de víveres. Luego se trasladó la bodega al mismo pueblo de Cochrane, donde la Fuerza Aérea mantiene permanentemente la entrega de alimentos y otros artículos utilizando aviones "Otter" monomotores.

Se continuó en medio de grandes dificultades de terreno el establecimiento de otra bodega en Río Baker-Cochrane, al sur de Coyhaique, junto al límite donde había doscientos ciudadanos. El mal estado de la cancha en ese punto obligó a colocar la fuente de abastecimiento en el lugar llamado La Colonia, a orillas del río Baker. La FACH, con aviones Catalina hizo el transporte de 35.558 kilos de víveres. Luego se trasladó la bodega al mismo pueblo de Cochrane, donde la Fuerza Aérea mantiene permanentemente la entrega de alimentos y otros artículos utilizando aviones "Otter" monomotores.

tar escases en aquellos periodos en que se entorpecen las condiciones de navegabilidad o no se cuenta con naves en dicha línea.

En esta red el Instituto tiene que salvar grandes dificultades por la poca disponibilidad en las bodegas de los barcos, dándose casos en que las mercaderías han permanecido meses en los sitios de embarque. Esto ha perjudicado la regularidad de entregas en los puntos interiores de la provincia.

**BODEGA PUERTO WILLIAMS**  
En Isla Navarino, en las proximidades del Canal Beagle, se encuentra Puerto Williams, donde hay numerosas estancias de pobladores chilenos, los que por falta de medios, y la gran distancia no podían adquirir víveres en Punta Arenas, y lo hacían en la localidad de Ushuaia, donde, además, se centralizaba gran parte del movimiento demográfico que el Instituto designa para Puerto Williams.

Al funcionar ahora una base naval con una dotación de 160 hombres,

A fin de completar la labor de chilendad, se encomendó al Instituto Nacional de Comercio lo referente al abastecimiento, y con fecha 28 de marzo de este año el Consejo de la entidad creó una Bodega. Así fue este el primer servicio público civil que funcionó en dicho Puerto, y que marca la vuelta total a la nacionalidad de esos centenares de habitantes.

Para la instalación de la Bodega se trabajó en cooperación con la Superintendencia Naval de Punta Arenas, y previo recorrido del terreno, se establecieron los siguientes puntos básicos de acción entre INACO y la Armada:

- 1.º La Armada proporciona en forma gratuita un local para el funcionamiento de la bodega.
- 2.º Transporte sin costo alguno, en los barcos de la Armada, para las mercaderías destinadas a Puerto Williams, desde los puntos de la Zona Central.
- 3.º Proporcionan alojamiento y alimentación para el funcionamiento de la Bodega.
- 4.º Estudio completo de las necesidades, tanto para la guar-

nición Naval, como para los pobladores de la región:

- 5.º Coordinación y colaboración indispensable entre la Armada Nacional y nuestro Instituto, iniciándose éstas en Santiago, con el Subsecretario de Marina, almirante López, y en la Zona Austral, entre el jefe de la Agencia y las autoridades de la Tercera Zona Naval.

La bodega empezó a funcionar el 1.º de junio, y el embarque inicial de mercaderías llegó a setenta toneladas, cuyo envío estuvo a cargo del transporte Angamos. La base de operaciones para el abastecimiento es Punta Arenas, y de allí, atendiendo a la capacidad de la bodega Puerto Williams, se hace llegar las mercaderías, de suerte que los habitantes de dicho punto obtienen artículos y alimentos a precios convenientes y de manera regular.

Así, el Instituto Nacional de Comercio, siguiendo la política del Gobierno, ha efectuado una de las más positivas obras de chilendad, incorporando al habitacional nacional a miles de personas que antes dependían en casi su totalidad de factores foráneos para desarrollar sus actividades.

**LOS PRIMEROS ABASTECIMIENTOS**  
Las primeras bodegas instaladas fueron las de Futaleufú y Alto Palena; que pasaron de inmediato a servir a tres mil habitantes que se abastecían de alimentos, ropas, medicinas y otros artículos en los pueblos de Trevelin y Esquel, ubicados en la República Argentina.

Con el cierre de la frontera en 1955, esos habitantes no pudieron adquirir ni vender productos en el exterior. Tampoco tenían medios para llevarlos a Chile Continental, y la ruta aérea era difícil o nula simplemente.

Para salvar este duro trance de aquellos habitantes el Gobierno encomendó al Instituto Nacional de Comercio el abastecimiento de la zona. De inmediato se envió funcionarios a reconocer el terreno y hacer los primeros estudios con la certeza que el caso requería. Los pobladores expusieron dramáticas situaciones a los representantes de INACO.

procedió entonces a contratar los servicios de la Empresa Aérea Austral, la que transportó más de cincuenta toneladas de víveres, medicamentos, ropas, etc.

El efecto psicológico en la población no fue otro que el renacer del patriotismo y el afianzamiento de los hombres a su tierra, puesto que por primera vez veían que un Gobierno se preocupaba seriamente de su

menguada situación, y abandonada.

**LA RED DE BODEGAS**  
A fin de proseguir esta labor se instalaron bodegas en las localidades fronterizas de Lago Verde, Río Baker y Chile Chico, cuyo abastecimiento se hizo por vía aérea. Previo estudio del almacenamiento en Puerto

Montt, y disponibilidades de aviones y combustibles, la Fuerza Aérea de Chile comenzó su difícilísima tarea. La falta de canchales adecuadas y las condiciones climáticas —las más variables del mundo— dieron comienzo a esta gigantesca obra desde la Base de Chamiza. A la FACH se agregó la cooperación del piloto civil, señor Ernesto Hein, que operó desde Alto Palena. Se transportaron en

esta forma 37.264 kilos de mercaderías y alimentos diversos, con los cuales se cubrió las necesidades de invierno de Alto Palena.

Posteriormente, y para servir a 250 chilenos que se abastecían en Argentina, se creó la Bodega de Lago Verde en instantes en que sus pobladores carecían de alimentos por haberse cerrado la frontera, como ya había sucedido con Futaleufú y Alto Palena.

**CHILE CHICO**  
Dos mil habitantes de Chile Chico, junto a la frontera, tuvieron desde el 1.º de abril de este año, una bodega que ha almacenado 35.052 kilos de víveres. Estos, han sido acarreados en aviones de FACH, y por medio de camiones que hacen su recorrido vía Argentina. El abastecimiento corre a cargo de la Bodega de Coyhaique, y la venta del primer mes fue de seiscientos mil pesos.

De esta manera se terminó con la especulación de un pequeño grupo de particulares que en realidad dificultaban la existencia de los obreros mineros y agrícolas.

**PUERTO AYSEN**  
En esta capital de provincia se almacenan las mercaderías provenientes del norte, y que se reciben por vía marítima. Desde aquí se hace la distribución al resto de la provincia. Además, se atiende lo referente a la venta de los productos de los habitantes de Puerto Aysén.

**LA PROVINCIA DE MAGALLANES**  
En octubre de 1955, se creó la Agencia Punta Arenas del Instituto Nacional de Comercio que tiene por finalidad abastecer los puntos interiores de toda la provincia de Magallanes, con sus stocks acarreados por vía marítima. La falta de canchales llevó a INACO a aprovechar al máximo los barcos disponibles en carrera regular desde los puertos del Norte —Zona Central de Chile—, para evi-

Una de las múltiples actividades del Instituto Nacional de Comercio es mantener el abastecimiento de trigo para molinos y necesidades de consumo del país. En Santiago cuenta con la bodega de silos, ubicada en Juan de Barros 3495. En el grabado puede observarse el movimiento de sacos en esta bodega, mediante la utilización de un apilador mecánico.

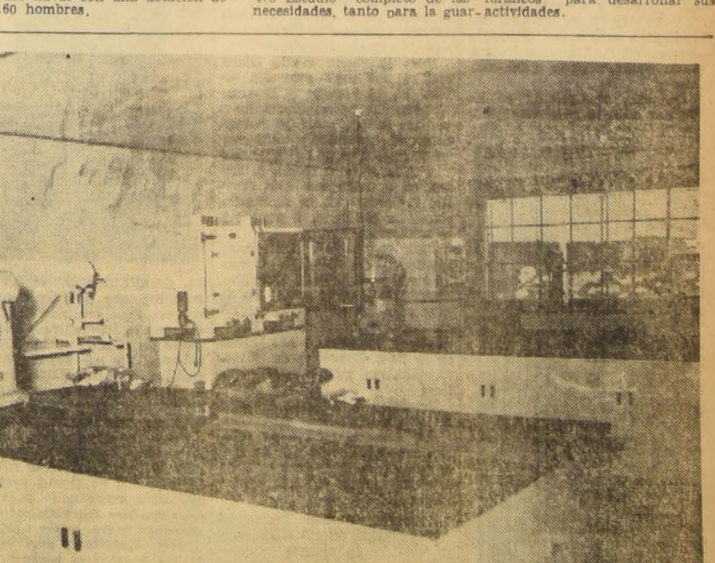

La Planta Panificadora de INACO cuenta con un moderno laboratorio y completo equipo, donde los alumnos aprenden todas las fases de manipulación y fundamentos técnicos de la elaboración del pan. En el grabado aparece una amasadora, cámara de fermentación y balanzas.

# Forja de una vigorosa juventud es la Escuela Militar "Bernardo O'Higgins"

### Sus primeros 29 cadetes se batieron en los campos de batalla de Maipú

Al mes siguiente de la victoria americana de Chacabuco, el General Bernardo O'Higgins, Director Supremo de Chile, dictó el Decreto de fundación de la Escuela Militar que hoy lleva su ilustre nombre.

Fue su primer Director el Sargento Mayor de Ingenieros Antonio Aros y el establecimiento funcionó en el Convento de las Agustinas, en la calle de este nombre, recinto que se extendía entre Estado y San Antonio. En esta oportunidad se nombró Subdirector del nuevo plantel a uno de los más esclarecidos Jefes del ejército napoleónico: el Teniente de Caballería Jorge Beauchef.

El decreto le dio entonces el nombre de Academia Militar y tuvo por objetivo inmediato la preparación de oficiales para el ejército y la marina.

Al abrir sus puertas tenía sólo 29 cadetes, todos los

cuales galoparon la mañana del 5 de abril hacia los campos de batalla de Maipú, cuando se había emprendido ya el encuentro de los adversarios. La Academia Militar llegó a participar en ese memorable combate, donde recibió gloriosamente el bautismo de fuego.

Desde entonces, a través de numerosas contingencias, el establecimiento ha experimentado constante y mantenido progreso. Entre 1817 y 1842, sirvió exclusivamente a las necesidades de las Fuerzas Armadas; pero después de este período, en que se separa la Escuela Naval, la Dirección comienza a darle importancia a la enseñanza humanística, hasta que en 1867 se aprueba la validez de los exámenes en las mismas condiciones que los rendidos en el Instituto Nacional.

EN LA GUERRA DEL 79 — ganizar la Escuela Militar. El año 1978 se vuelve a reor- con el fin de ofrecer en sus



Frontis del antiguo edificio en que funcionó la escuela Militar y que fue utilizado durante la administración del Presidente Balmaceda.

aula una carrera de porvenir a la juventud de la Patria, que veía en las filas del ejército una promesa de gloria y una oportunidad para servir a la Patria. De este modo, cuando estalló la Guerra del Pacífico, el país contó de inmediato con buenos cuadros de oficiales y con facilidades para formar otros nuevos que se hicieran cargo de las tropas que empezaron a movilizarse.

La alta eficiencia profesional demostrada en este conflicto por los oficiales chilenos constituyó una consagración definitiva para la Escuela Militar y en prueba de gratitud el Gobierno acordó dejarla convertida en un establecimiento de primera categoría. Fue así como, durante la presidencia de José Manuel Balmaceda, se la dotó del edificio que ocupa en la actualidad y se aumentó el número de plazas para los cadetes.

**NUEVA REORGANIZACIÓN.** — Se trajeron los primeros instructores alemanes, entre los cuales se destacaron los generales Korner, von Eiberstein y von Bellow. De esta fecha data el uniforme

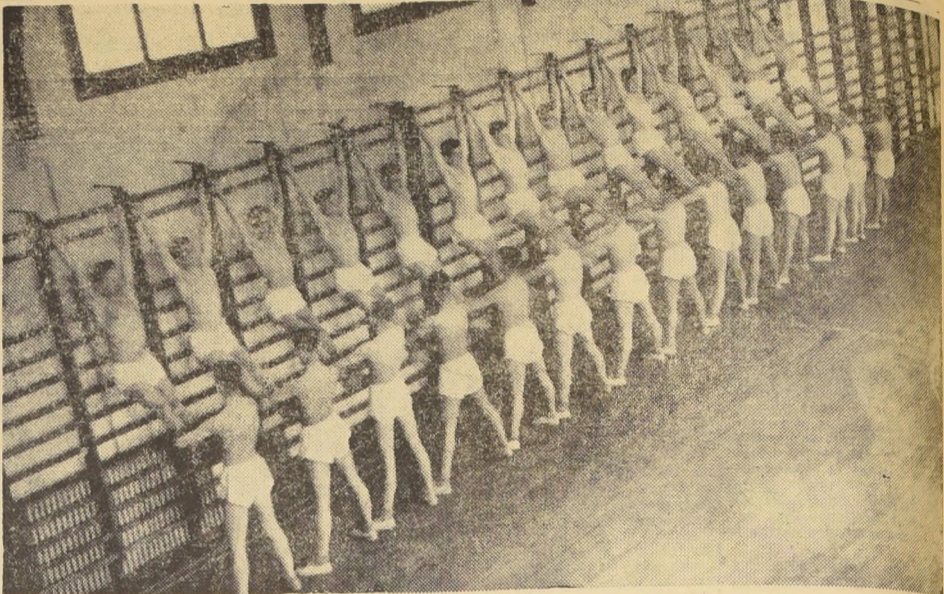

Cadetes en clase de educación física.

Para optar a las vacantes del Cuarto Año de Humanidades y al Primer Curso Militar de Administración, la Dirección de la Escuela ha llamado a un "Concurso de admisión 1958", cuyos requisitos generales son:

Ser chileno, poseer las condiciones físicas, intelectuales y morales compatibles con las exigencias de la profesión militar y ser aprobado en el Concurso

## REQUISITOS DE INGRESO

previo de Antecedentes y examen de admisión, dispuestos por la Dirección de la Escuela.

Para ingresar al 4.º año de humanidades, el postulante no debe tener menos de 13 ni más de 15 años de edad al 24 de diciembre de 1957, y haber rendido satisfactoriamente el tercer año de humanidades.

Para ingresar al primer curso militar de administración, el candidato no debe tener menos de 17 ni más de 21 años de edad, al

24 de diciembre de 1957 y estar en posesión de la licencia secundaria o haber rendido satisfactoriamente el quinto año de Comercio.

La Dirección envía prospectos a las personas interesadas, los que se pueden solicitar a la Secretaría de estudios de la Escuela Militar, Avenida Blanco Encalada 1550, Casilla 64 D, o en la Comandancia de Guarnición más próxima.

# Abnegación y ciencia guían el constante trabajo del Instituto Geográfico Militar

### HEREDERO DE GLORIOSA TRADICION, EL ESTABLECIMIENTO MODERNO DESARROLLA UNA LABOR VALIOSA Y CONSIDERABLE

En nuestros días, cuando el hombre se prepara activamente para conquistar misteriosos y lejanos planetas, sorprende que esta ambición se haya apoderado de seres que no conocen las realidades modestas y tangibles de la Tierra. Sumas abismales de dinero se invierten en proyectos de navegación sideral, en circunstancias que aun nuestra esfera permanece en gran parte inexplozada y desconocida.

En Chile, por ejemplo, la población se acumula en un reducido número de ciudades, al parecer resentida con extensas regiones que podrían brindarle generosa alimentación y bienestar. Es por esto que se ha dado cada vez más apremiante la necesidad de dar a conocer lo que hay más allá de los arrabales de una ciudad, más allá de los campos tradicionalmente cultivados, más allá de las regiones que recorre el ferrocarril o la carretera. Esta es la misión que, bien interpretada, desempeña el Instituto Geográfico Militar, cuyos hom-

brados observan apasionadamente el territorio chileno, desde los torcidos desiertos norteños hasta las heladas planicies y escolleras de la Antártida.

Este organismo del Ejército es el que guía nuestra realidad geográfica, la coge en su complicada red de trazos infinitos, la realiza en sus mapas de admirable perfección. La ciencia de la Geografía es su alma y aunque su actual organización

herido y es miembro de la Asociación Internacional de Geodesia y Geofísica.

**LA TOPOGRAFIA.** — Los datos de la Geodesia los aprovecha la Topografía, cuyos labores consisten en reproducir los accidentes de la naturaleza sobre un dibujo o plano. Esteros, ríos, quebradas, sierras, colinas, volcanes, ciudades y villorrios, todo cuanto forma la superficie de la Tierra y alcanza a ser representada se dibujará en el plano, carta o mapa, con las distancias que las separa, reducidas regularmente a una escala determinada.

**LA FOTOGRAFIA.** — Hasta hace poco, los trabajos topográficos eran lentos y laboriosos, y exigían mucho sacrificio. Ahora, con la fotografía aérea se logró acelerarlos y disminuir riesgos. Gracias a este invento se llevan bajo techo hasta las cordilleras inaccesibles, fotografías desde aviones especialmente equipados y los geógrafos pueden permanecer día y noche traduciendo en mapas las fotografías.

Fotogrametría se llama esta nueva ciencia, hija de la topografía secular y que ha dado

apenas data de 35 años, atesora en sus archivos, en sus documentos, en su obra considerable, una experiencia de extraordinario valor.

Creando el 29 de agosto de 1922, sobre la base del antiguo Departamento del Levantamiento de la Carra, que dependía del Estado Mayor del Ejército, el moderno Instituto Geográfico Militar es un digno heredero de su antecesor.

## Trabajos desarrollados en los últimos diez años

UNA ACTUACION muy destacada tuvo el Instituto Geográfico Militar en la XI Asamblea General de la Unión Geodésica y Geofísica Internacional, que se efectuó en Toronto, Canadá, en septiembre de este año.

La calidad de los trabajos mereció una aceptación general y fueron tan buenos como los mejores presentados a estas reuniones.

La obra desarrollada en los últimos años ha sido muy gran-

de y puede presentarse en períodos, conforme al orden siguiente:

1947-1953: Reconocimiento, señalización y medición de 244 vértices de I.º orden, medición de 10 bases de I.º orden, medición de una base con el Geodimetro (lado Cuptana-Calquemán).

1954: Extensión a Río Lauca (latitud 18° a 19° sur) con un total de 13 vértices y se completaron las observaciones de 3 vértices antiguos. En la cadena principal (latitud 45° a 46° sur) se reconocieron y se señalaron 7 vértices y se midieron 4. Extensión a Coihayque Alto (latitud 45° a 46° sur) se reconocieron y se señalaron 6 puntos y se midieron 5 vértices.

1955: Extensión a Lonquimay (latitud 38° a 39° sur) se reconocieron y se midieron 7 vértices.

1956: Se observó con el fin de satisfacer las exigencias dictadas por el Año Geofísico Internacional, la red de ampliación de la Base Geodésica de Chaca, formada por un total de 5 vértices.

Extensión a Oyahué (latitud 21° sur) se observaron 8 vértices.

Por idéntico motivo al anterior, se reobservó la red de ampliación de la Base Geodésica de Oyahué, con un total de cuatro vértices.

Extensión a San Pedro de Atacama (latitud 22° a 23° sur) se midieron 12 vértices.

1957: Se vinculó al sistema principal de triangulación los Observatorios del Proyecto Vanguard, situados en Salar del Carmen (Antofagasta) y Peldahué (Santiago) para el Año Geofísico Internacional.

## Datum Geodésico

SE HA MANIFESTADO el mayor interés por lograr que las naciones sudamericanas acuerden un datum geodésico continental; pero el tiempo transcurrido, la incertidumbre de que ello sea realizado y la apremiante necesidad de avanzar en los distintos trabajos — especialmente en la compensación de redes geodésicas — ha obligado a nuestro país a iniciar labores para establecer un Datum Nacional. El Instituto no ignora que nuestra conformación topográfica es la menos ideal para ello; pero se ha movido por una exigencia que ya no admite más dilaciones. Sin embargo, tiene el mayor interés por estudiar toda proposición tendiendo a hacer realidad, en un futuro próximo, la idea de un Datum Continental.

Después de algunas investigaciones (distribución de las anomalías al aire libre), ejecutadas a base de trabajos gravimétricos de campo, ha adoptado como Datum Nacional el vértice trigonométrico San José, de la cadena principal, situado sólo a 15 kilómetros al S. W. de Santiago. Efectuó en el observatorio astronómico de gran precisión, con instrumento Wild T. 4.

Los valores obtenidos y métodos empleados son:

Latitud: Horrebow-Talcott, 60 parrillas, 33° 29' 17", 38.

Longitud: Paso de estrellas por el meridiano, Señales radiorhorarias de la NSS, 13 determinaciones en diferentes noches.

— 70° 43' 56", 70.

Azmut: San José-San Cristóbal.

— 231° 00' 48", 43.

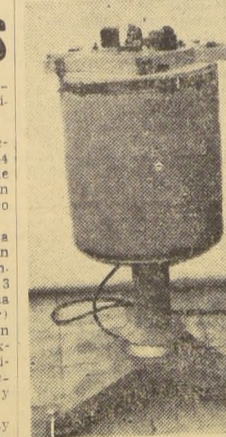

EL GRAVIMETRO es un instrumento que permite determinar con gran precisión la fuerza con que la Tierra, en cualquier punto de su superficie. En realidad es una balanza de colgar semejante a las usadas en el comercio ambulante, pero de extrema exactitud.

## Muy Consultada por los Estudiantes la Mapoteca del IGM

EL INSTITUTO Geográfico Militar coopera activamente a los trabajos investigativos del Año Geofísico Internacional, proporcionando personal de alta especialidad que en la actualidad encuentra en la Antártida efectuando trabajos de alta precisión. A este respecto debe mencionarse que las principales expediciones científicas de la Antártida se han realizado con personal de este establecimiento, cuyos estudios servirán para la compilación de los antecedentes que servirán para la planificación de este territorio chileno.

El Instituto coopera con organismos y su labor es una utilidad vastamente reconocida, especialmente de carácter técnico del Ministerio de Obras Públicas. También ocurre el muchos alumnos en sus formaciones en datos sobre trabajos y memorias. El personal cuenta con una buena biblioteca de libros técnicos y una mapoteca que son de gran utilidad para el público que desea profundizar más a fondo la ciencia geográfica.

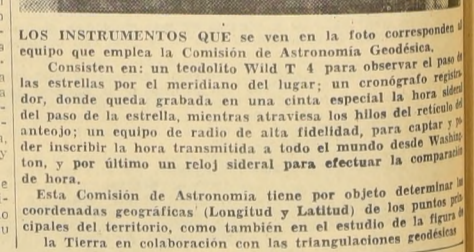

LOS INSTRUMENTOS QUE se ven en la foto corresponden al equipo que emplea la Comisión de Astronomía Geodésica.

Consisten en: un teodolito Wild T 4 para observar el paso de las estrellas por el meridiano del lugar; un cronógrafo registrado, donde queda grabada en una cinta especial la hora sideral del paso de la estrella, mientras atraviesa los hilos del retículo; un equipo de radio de alta fidelidad, para captar y registrar la hora transmitida a todo el mundo desde Washington, y por último un reloj sideral para efectuar la comparación de hora.

Esta Comisión de Astronomía tiene por objeto determinar las coordenadas geográficas (Longitud y Latitud) de los puntos principales del territorio, como también en el estudio de la figura de la Tierra en colaboración con las triangulaciones geodésicas.

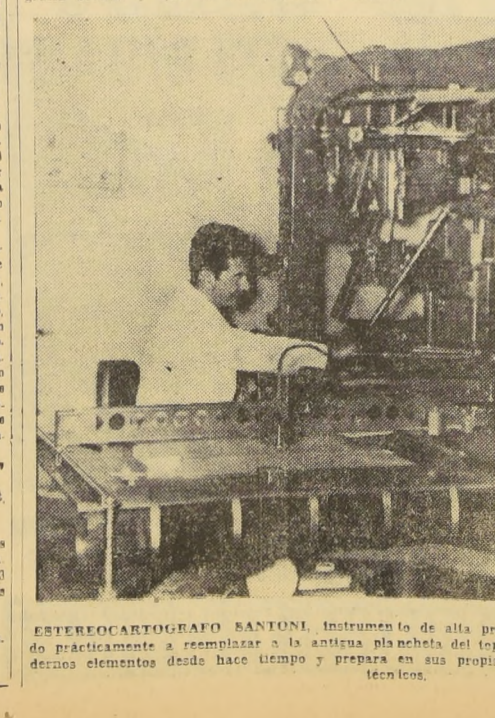

ESTEREOCARTOGRAFO SANTONI. Instrumento de alta precisión fotogramétrica que ha venido prácticamente a reemplazar a la antigua plancheta del topógrafo. El Instituto posee estos modernos elementos desde hace tiempo y prepara en sus propias aulas al personal de operadores técnicos.



# CON CLARA VISION DE ESTADISTA, EN 1929, EL PRESIDENTE IBÁÑEZ PROMULGO LEY N.º 4.585 QUE FOMENTA EL TURISMO

Este cuerpo legal lleva la firma del Ministro de Fomento de ese entonces, don Luis Schmidt.— Somero análisis de una ley que hace 28 años previó el porvenir de esta industria

En su anterior administración el actual Primer Mandatario don Carlos Ibáñez del Campo, con clara visión de estado y vislumbrando las inmensas posibilidades que el intenso desarrollo de una nacional política turística podía significar para el futuro de Chile, impartió instrucciones a su Ministro de Fomento de ese entonces, don Luis Schmidt, para que se enviara un proyecto de ley en este sentido al Congreso Nacional, lo que fue hecho el 9 de febrero de 1929.

La Sección Turismo del Ministerio de Fomento debía fomentar la construcción o instalación de hoteles, balnearios, termas y demás establecimientos de recreo y brindar las más cómodas comodidades a los viajeros y turistas, siendo de su responsabilidad, además, el supervisar y controlar los proyectos de construcción de este tipo de establecimientos.

Este organismo tendría la responsabilidad de fiscalizar la aplicación exacta y uniforme de las tarifas que anualmente se fijaban a los propietarios o administradores de estos establecimientos, las que no podrían ser aumentadas, salvo en casos de circunstancias, en las cuales este aumento no podría ser superior al 25 por ciento de lo habitual.

Entre sus otras atribuciones estaba su obligación de velar por la conservación de las bellezas naturales, como de los sitios religiosos y monumentos nacionales, debiendo proponer al Gobierno o las respectivas Municipalidades, las medidas precautorias precisas.

Las Municipalidades, antes de autorizar la construcción de hoteles o casas de hospedajes adyacentes a los centros de atracción turística, debían someter a la consideración previa de la Sección Turismo los antecedentes del caso, sin perjuicio de que cuando de sus propias atribuciones hubiesen exigido el cumplimiento de todas aquellas disposiciones técnicas relacionadas con las mínimas condiciones de seguridad, riesgos contra incendio, higiene, salubridad y comodidad de quienes fueran a hospedarse en esos establecimientos.

Para el financiamiento de la Sección Turismo del Ministerio de Fomento se establecieron los siguientes impuestos: el uno por ciento sobre los boletos ferroviarios de primera y segunda clase, tanto para los boletos expedidos por los Ferrocarriles del Estado como los particulares, impuestos que no podrían exceder, en ningún caso, de un peso para los boletos de primera clase y de cincuenta centavos para los boletos de segunda clase. El mismo uno por ciento debía ser aplicado, también, a los pasajes por la vía marítima, no pudiendo exceder de tres pesos para los de primera clase y de un peso cincuenta centavos para los de segunda clase.

Este impuesto se elevaba al dos por ciento sobre los pasajes de primera clase, marítimos o ferroviarios hacia el exterior, que sólo sería de un uno por ciento para los de segunda clase.

Por derecho de entrada al país, cada extranjero que llegase al país, debía cancelar \$ 30, cuando lo hiciese por vía marítima o ferroviaria y con pasaje de primera clase; los de segunda clase, debían cancelar diez pesos, este impuesto, los menores de 14 años, en cuanto a los nacionales, debían cancelar la mitad de estos impuestos.

Los hoteles por su parte, debían contribuir al financiamiento de la Sección Turismo aplicando un impuesto de 50 centavos a cada factura inferior a las pesetas y un peso, en todas aquellas superiores a esa cantidad.

Se deja claramente establecido en esta ley que los propietarios de las compañías navegantes, pagarán la mitad del impuesto que les corresponda, cuando exento del pago de los impuestos los pasajeros en tránsito por el territorio nacional, de tal manera que la calificación de su ciudad.

En el artículo 5.º de la Ley N.º 4.585, se establece que para la aplicación de esta ley, el organismo que se refiere al financiamiento de la Sección Turismo, deberá destinarse a este mismo fin, las siguientes cantidades: a) las subvenciones o participaciones, con los fondos propios o los que se obtengan de las ventas de publicaciones, fotografías u otras imágenes análogas; b) las multas impuestas por las infracciones de esta ley; y c) los fondos que se consulten anualmente al Presupuesto General de la Nación.

Las entradas a que se refieren los artículos 4.º y 5.º de la Ley N.º 4.585, deberán percibirse por medio de estampillas, de los depósitos de divisas, de las Tesorerías correspondientes, según lo establezca el Reglamento, de conformidad con el artículo 1.º del Decreto N.º 21.412, de 1957, que modifica el artículo 1.º del Decreto N.º 18.412, de 1954.

salvedad que, desde el 31 de enero de 1931, ese fondo no podrá exceder del monto de las entradas producidas el año anterior.

Las infracciones de la presente ley, serán penadas con multas de ciento a mil pesos sin perjuicio de la clausura de las oficinas supervigiladas por la Sección Turismo, y del comiso de los folletos, fotografías u otros objetos de propaganda que se haga circular, en contravención a sus disposiciones. Tanto la clausura como el comiso, deberá solicitarla la Sección Turismo al Jefe de Letras correspondiente, manifestando que procederá breve y sumariamente. En cuanto a la aplicación de las multas, ella será solicitada al Intendente o Gobernador que corresponda, debiendo depositarse su valor en las Tesorerías fiscales respectivas. Previa exhibición del comprobante de depósito respectivo, el infractor tendrá un plazo de 10 días para apelar de la sanción, ante el mismo magistrado que la impusiere.

## EL TURISMO ES FUENTE DE DIVISAS ACTUAL Y FUTURA Recursos humanos y naturales exigen una pronta explotación de esta "industria sin chimeneas".— Ley del Turismo solucionará la escasez de hoteles que entraba el turismo y creará fondo de fomento para acelerar su construcción

La aprobación de esta ley es tal vez la más realista solución de este antiguo problema que afecta seriamente el desarrollo de esta nueva industria, inagotable fuente de divisas, para el Erario Nacional. Del Parlamento pende la aprobación de la nueva ley que refunde, perfecciona y actualiza la legislación sobre turismo, y propone una organización de los servicios nacionales encargados de su control.

Las infracciones de la presente ley, serán penadas con multas de ciento a mil pesos sin perjuicio de la clausura de las oficinas supervigiladas por la Sección Turismo, y del comiso de los folletos, fotografías u otros objetos de propaganda que se haga circular, en contravención a sus disposiciones. Tanto la clausura como el comiso, deberá solicitarla la Sección Turismo al Jefe de Letras correspondiente, manifestando que procederá breve y sumariamente. En cuanto a la aplicación de las multas, ella será solicitada al Intendente o Gobernador que corresponda, debiendo depositarse su valor en las Tesorerías fiscales respectivas. Previa exhibición del comprobante de depósito respectivo, el infractor tendrá un plazo de 10 días para apelar de la sanción, ante el mismo magistrado que la impusiere.

Se establece, también, el fondo de fomento hotelero, para facilitar préstamos a las personas naturales o jurídicas que emprendan la construcción y habilitación de hoteles o establecimientos similares, los que serán otorgados por el Consejo Nacional de Turismo. Estas franquicias contribuirían, en concepto del Gobierno, a dar todo el país, a la construcción de establecimientos de esta índole, ya que se persigue solucionar uno de los más graves problemas del turismo nacional, ya que se carece de un adecuado número de hoteles que ofrezcan hospedaje seguro y confortable al viajero.

Excepcional importancia se otorga al desarrollo del turismo social, para el aprovechamiento de las vacaciones de empleados y obreros, estableciéndose una labor coordinada del Servicio Nacional de Turismo, con las Cajas de Previsión y las empresas privadas.

Con relación a los impuestos, se mantiene el 2 por ciento, sobre los pasajes de los Ferrocarriles del Estado, y los pasajes marítimos y aéreos, establecidos en la Ley N.º 5.767, incluyendo este impuesto a los pasajes extendidos por las empresas de microbuses interurbanas.

Se consideran, además, diversas facilidades a los turistas extranjeros, y se libera del pago de todo impuesto a los barcos y aviones que arriben al país, en cruceros exclusivamente turísticos.

En este proyecto de ley, se establece que el Consejo Nacional de Turismo, que se crea, estará presidido por el Ministro de Relaciones Exteriores, e integrado por el Director General del Servicio Nacional de Turismo, y un representante de la Corporación de Fomento a la Producción, de los Ferrocarriles del Estado, de la Línea Aérea Nacional de Chile, otro de las demás compañías de aeronavegación comercial, otro de la Sociedad Nacional de Armadores, el Alcalde de la ciudad de Viña del Mar, de la Asociación Chilena de Agencias de Viajes y Turismo, de la Asociación Chilena de Hoteles, Restaurantes y Ramos Similares, un representante del Ministerio de Educación de la Dirección General de Deportes del Estado, de la Subsecretaría de Transportes, del Automóvil Club de Chile, y otro del Colegio de Periodistas de Santiago.

Los miembros del Consejo Nacional de Turismo, serán designados por el Presidente de la República, escogidos de una terna que presentará cada institución u organismo, con determinadas excepciones y durarán dos años en su cargo. Por Decreto Supremo, será organizado el Servicio Nacional de Turismo, bajo la tuición del Consejo, el que constituirá una persona de derecho público, autónoma, que tendrá las funciones establecidas en las leyes números 4.585 y 5.767, y las que se establezcan en la nueva ley.

El Servicio Nacional de Turismo, será el ejecutor de los acuerdos del Consejo Nacional de Turismo, debiendo ser una de sus principales misiones, la de coordinar la labor de los organismos estatales y empresas particulares, dentro de los planes generales de fomento del turismo. El Director General de Turismo, será de la exclusiva designación y confianza del Presidente de la República, y representará legal y administrativamente al Consejo.

Se establece el Consejo Nacional de Turismo, el encargado de confeccionar el Presupuesto Anual de "Entradas y Gastos" del Servicio Nacional de Turismo, el que antes del 1.º de noviembre de cada año, deberá ser sometido a la consideración del Presidente de la República, el que se entenderá automáticamente aprobado si no hubiere pronunciamiento oficial antes del 31 de diciembre del año respectivo.

En los artículos transitorios de la Ley N.º 4.585, se eleva de ciento cincuenta a quinientos mil pesos, las sumas que el Ministerio de Fomento deberá destinar en su Presupuesto Ordinario de 1929, para el fomento del turismo, estableciéndose además que esta ley tendrá plena vigencia a contar del 1.º de marzo de 1929.

Así se materializó en aquellos años la visión de estadista manifestada por el actual Presidente Ibáñez, durante su anterior administración, y es por ello que esta ley fue referendada con su firma, y la de don Luis Schmidt, su Ministro de Fomento en aquel entonces, con cretándose de esta manera los esfuerzos gubernativos tendientes a defender los intereses del turismo nacional, promisoro e inagotable reserva de divisas para nuestro Erario.

# Chile

## una invitación al turista

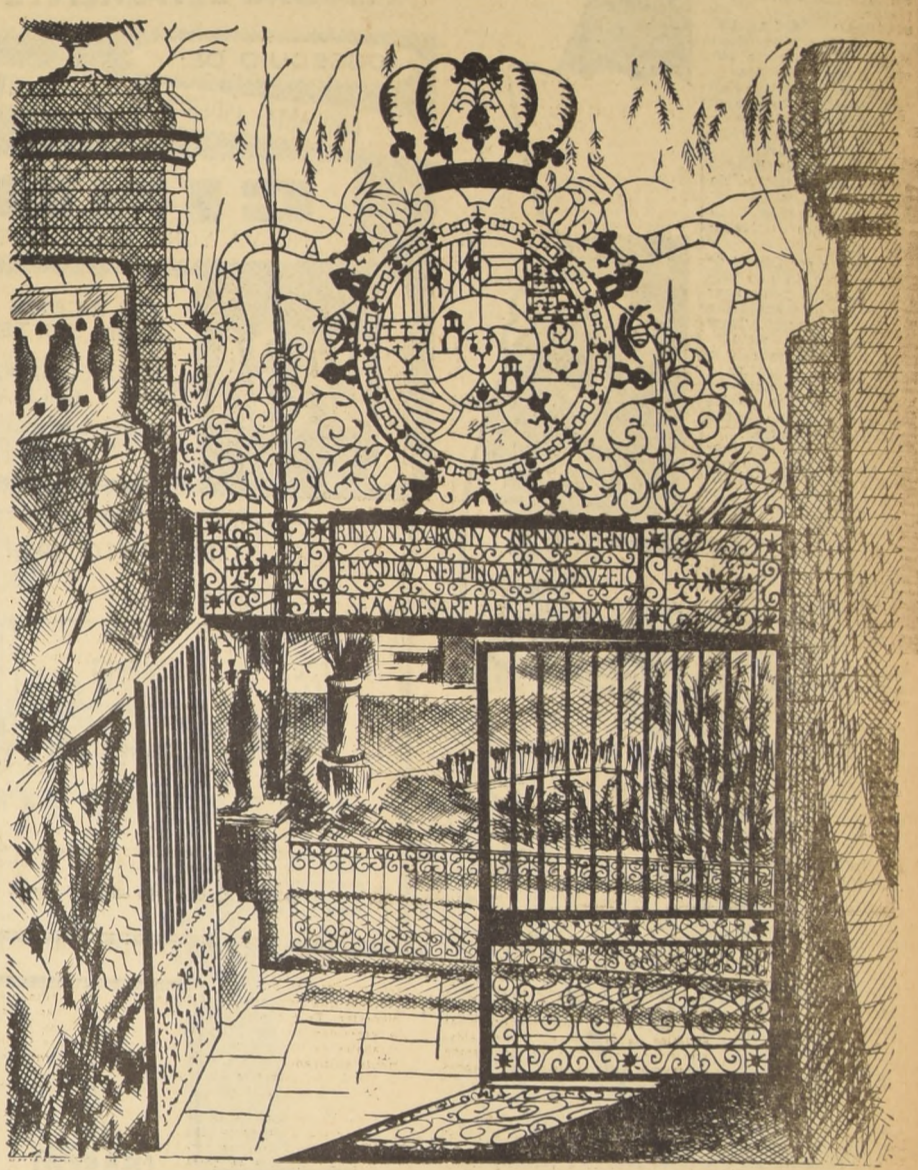

Cuanto viajero cruzó bajo la imponente puerta construida durante la Colonia e instalada en los faldeos del cerro Santa Lucía, hacia calle Merced, se ha detenido un instante a admirar el trabajo de artifices y artesanos en la forja de la reja. En medio de una deliciosa aglomeración de jardines, lagunas con cisnes, pórticos y torres medioevales con matices barrocos, surgen recuerdos del pasado, plamados en las más prodigiosas obras de artesanía de la época.

En cada uno de los senderos hay amplios tapices de césped y flores que acallan el ruido de los pasos en la cercana grava. Pareciera, como dijo Rubén Darío, "un fantástico parque aéreo" sobre la ciudad, el que aislado del ruido y el tránsito cercano se hubiese quedado estacionado en 1900. Ya en esos años, el cerro, que otrora fue llamado de Huelén-Hualá, era centro de una activa vida social y artística. Domingo a domingo se realizaban en sus terrazas conciertos al aire libre, presentaciones de conjuntos corales, exhibiciones de moda, bailes folklóricos y muestras de arte popular.

Como este cerro, "joya histórica", hay centenares de otros lugares, obra de la naturaleza y de la mano del hombre, que esperan ser redescubiertos para mostrar sus múltiples encantos a todo el mundo.

Chile, como país de turismo permanente, será centro de poco el vértice focal para el mercado turístico americano. Es, entonces, en ese futuro muy cercano cuando la ciudadanía entera ha de mostrar al turista aquellas dotes que nos han hecho famosos en el mundo, como hospitalarios, amables y dignos de su visita. La labor del turismo no es labor que le quepa cumplir a grupos reducidos. Como promotor de industrias en todos los niveles de la actividad nacional y como factor principal en gran parte del mundo para la estabilización de la balanza de pagos, el turismo es labor que cabe desarrollar a todos y con los mejores propósitos de éxito.

Por eso, CHILE, "hospitalaria puerta al turista", tiene un lugar en los mercados turísticos internacionales que debemos conquistar con el esfuerzo y cooperación de todo el país.

de pagos, el turismo es labor que cabe desarrollar a todos y con los mejores propósitos de éxito.

Por eso, CHILE, "hospitalaria puerta al turista", tiene un lugar en los mercados turísticos internacionales que debemos conquistar con el esfuerzo y cooperación de todo el país.

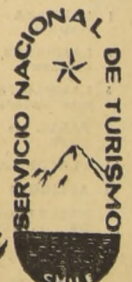

Hagamos de Chile un país acogedor para el turista

### SERVICIO NACIONAL DE TURISMO

N.º 501

actual, con casco de penachos blancos. Después de ser dirigida por ilustres jefes de nuestro ejército, que cimentaron año tras año el prestigio de la Escuela, se dictó el Decreto Supremo N.º 4.866, del 14 de noviembre de 1951, por el cual se autorizó la validación de exámenes, basada en el hecho de que los estudios humanísticos efectuados en el plantel eran similares a los del segundo ciclo secundario, o Humanidades, realizados en los Liceos del país.

En la actualidad son numerosos los jóvenes que se educan en la Escuela Militar y obtienen su título de Bachiller. Para ellos es optativo seguir la carrera de las armas, que comprende dos años más.

**FINALIDAD DE LA ESCUELA** — La misión fundamental de la Escuela Militar es formar oficiales de armas y de administración para el Ejército, lo que se cumple a través de los dos ciclos de enseñanza: curso general y curso militar.

Conjuntamente, la Escuela da a sus alumnos una sólida cultura humanística que capacita a los egresados para seguir profesiones universitarias.

Para llegar a ser Oficial de Ejército se necesita una verdadera vocación y alcanzar un alto grado de preparación profesional y general. También se requieren virtudes morales consecuentes con la delicada misión educativa y desempeño profesional del Oficial en la carrera de las Armas, unida a una buena capacidad física general.

El Cadete, junto con sentir un profundo orgullo con ser alumno de la Escuela Militar de Chile y vestir el glorioso uniforme de la Patria, se educa a conciencia en el orden intelectual, moral y físico, de tal manera que pasa a constituir un hábito de su personalidad el cumplir rigurosamente con sus obligaciones y ser un modelo como estudiante, hijo de familia y joven soldado de nuestro Ejército.

**ORGANIZACION** — La Escuela Militar mantiene abiertas sus puertas a toda la juventud chilena, a la que ofrece la posibilidad de completar sus estudios humanísticos, a través de la siguiente organización:

Curso general, de cadetes, integrado por los alumnos que cursan los tres últimos años de humanidades. Su finalidad consiste en proporcionar a los cadetes la base humanística e instrucción militar que les permita incorporarse al Curso Militar, o ingresar a la Reserva con instrucción después de una permanencia mínima en la Escuela, asistiendo regularmente a la instrucción militar y participando con buen éxito en las Revistas correspondientes. Los alumnos que cumplen estas exigencias reciben al egresar la "Libreta de Servicio Militar".

Además, en estos cursos el alumno amplía la base de sus estudios y desarrolla sus cualidades físicas.

Curso militar, que tiene por objeto dar a los futuros Oficiales de Armas y de Administración del Ejército los conocimientos técnicos para su buen desempeño en el grado de Subtenientes. Esta segunda etapa de los estudios está constituida por el Primer Curso Militar de Armas y de Administración, que integran los alumnos (Subalférezes) que han rendido satisfactoriamente el 8.º año de Humanidades y están en posesión de su título de Bachiller, y por el Segundo Curso (Alférezes) al que ingresan los que han sido promovidos del año anterior. Cumplidos estos dos cursos, el alférez egresa finalmente de la Escuela Militar graduado de Subteniente e inicia la carrera de las armas.

La Escuela tiene en la actualidad más de 600 alumnos y debe estar constantemente rechazando postulantes por cuanto las instalaciones de su edificio se han hecho totalmente insuficientes.

Sus salas de clases, gabinetes y programas de estudios son anticuados y la necesidad de trasladar el establecimiento completo al nuevo edificio se ha hecho imprescindible.

AVISO

Habiéndose extraviado el cheque N.º 01174187 del Banco Panamericano, Serie C, cuenta N.º 225 A, queda sin valor por haberse dado el aviso correspondiente.

MODAS Marita

CON SOLO \$ 1.000.—

Entregamos: Trajes Sastre Paletós 3/4 Vestidos Abrigos de Piel Últimos modelos de temporada

MONJITAS 820

Una Casa REGALARA a Ud. LA NACION para Navidad

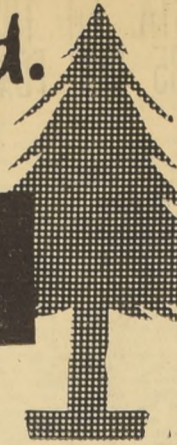

Y...COMPLETAMENTE AMOBLADA..!

OBSEQUIO DE:

COMPANIA INDUSTRIAL DE CONSTRUCCIONES S. A.

CINDEC

NUEVA YORK 57-3º PISO-TELEFONO 86305

1 CASA

DE ACERO Y CONCRETO CON SU TERRENO

LIVING-COMEDOR, 3 DORMITORIOS BAÑO Y COCINA COMPLETOS

87 METROS CUADRADOS DE EDIFICACION Y 250 METROS DE TERRENO. UBICADA EN SIMON BOLIVAR N.º 7595

OBSEQUIO DE:

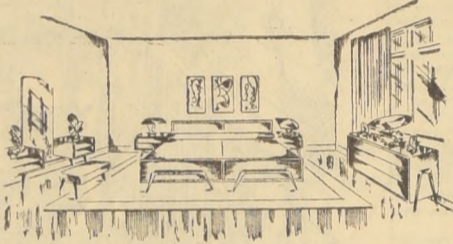

1 AMOBLADO DE DORMITORIO, estilo moderno, en madera de mango, barnizado al duco, a la piroxilina, compuesto de: 2 mesetas de 1 1/2 plaza cada una; 2 veladores; 1 cómoda y 1 banqueta.

FORUM

INDUSTRIA DE MUEBLES FINOS

FABRICA: Callejón "Lo Ovalle" N.º 0584 — Paradero 18, Gran Avenida

SALON DE VENTAS: "MUEBLES GRIM", MONEDA 914 — TELEFONO 381777

1 AMOBLADO DE LIVING, estilo moderno, con brazos y patas a la vista, en madera de mango, tapiz moderno, compuesto de: Un sofá de tres asientos, dos sillones y una mesa de centro, en madera de mango. 1 AMOBLADO DE COMEDOR, estilo moderno, en madera de mango, barnizado al duco, a la piroxilina, compuesto de: Una mesa fija, un buffet de tres puertas y seis sillas tapizadas en género moderno.

Obsequio de: MASIHY HNOS. Y CIA.



UN JUEGO DE Cuchillería "PLATEX" Tipo francés, con estuche, compuesto de 132 piezas

OBSEQUIO DE:

SINDELEN

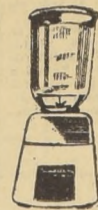

1 Aspiradora - Enceradora Eléctrica "SINDELEN". 1 Juguera Eléctrica "SINDELEN". 1 Ventilador Eléctrico "SINDELEN". 1 Extractor de aire "SINDELEN".

OBSEQUIO DE:

"FANALOZA"

Central de Ventas Santiago AVENIDA G. BULNES 205 TELEFONO 68163

1 Juego de loza compuesto de 123 piezas.

OBSEQUIO DE:

CRISTAL YUNGAY

WEIR SCOTT Y CIA. LTDA. Fábrica: A. MATTE 278 - FONO 83091 Ventas: SAN ANTONIO 255 CUARTO PISO - FONO 32081 1 Juego de cristalería, cristal cortado compuesto de 76 piezas

OBSEQUIO DE:

Vigreen

Huérfanos 624

CORTINAJES Y CUBRECAMAS

OBSEQUIO DE:

ORDINA ALAMEDA 2981-TEL. 92661

1 Radioelectrola RCA VICTOR ondas corta y larga, 6 tubos, con tocadiscos importado, con cambiador automático de 3 velocidades. Mueble enchapado, parlante de 12 pulgadas, tipo concierto. 1 Máquina de coser y de bordar "SYLVANIA" de pie, 5 gavetas, con su respectivo estuche con complementos.

LA MAQUINA QUE TODA DUEÑA DE CASA ANHELA PARA SU HOGAR

OBSEQUIO DE:

COMPANIA DE GAS

SANTO DOMINGO 1061

Una cocina modelo S. H. Cuatro platos, horno aislado

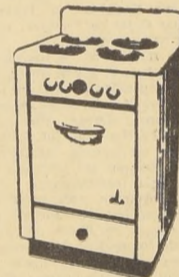

OBSEQUIO DE:

ELECTRON

GASPAR DE ORENSE 859, FONO 95074

1 PARRILLA eléctrica con calor radiante. 1 HORNILLO eléctrico con calor circulante. 2 HERVIDORES eléctrica para 1 y 1 1/2 litro. 1 TETERA eléctrica para 1 litro.

1 MODERNA PLANCHA automática, con temperatura regulable. 1 PLANCHA aerodinámica, equipada con resistencia presada, que retiene largamente el calor. 1 PLANCHITA múltiple "MIGNON", en su lindo y cómodo estuche.

OBSEQUIO DE:

Famela M. R.

1 LAMPARA de colgar, para living.

1 LAMPARA de sobremesa, para living.

1 LAMPARA de colgar, para comedor.

8 LAMPARAS de colgar, para dormitorio.

5 LAMPARITAS de velador, para dormitorio.

1 FAROL de entrada, para el porch.

1 PLAFONIER, para cocina.

2 APLIQUES para baño.

1 ENCERADORA-ASPIRADORA "FAMELA", de escobillas, con fudeas auxiliares para transportarla, motor de 500 watis, montada en rodamientos de bolita S.K.F.



JUGUERA MULTIPLE "FAMELA", montada en rodamientos de bolita, 4 velocidades. Mueble toda clase de granos, como ser: café, azúcar, sal, pimienta, etc.

OBSEQUIO DE:

CINZANO

1.200 BOTELLAS DE VERMOUTH

OBSEQUIO DE:

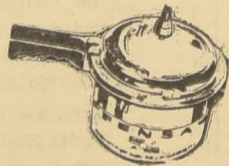

Fensa

UN Interruptor "FENSA", de palanca, en caja metálica de seguridad.

UNA Olla a presión "FENSA", de 8 litros. Aluminio extra grueso, cierre de bayoneta.

UNA Olla a presión "FENSA", de 4 litros. Aluminio extra grueso, cierre de bayoneta.

UNA OLLA a PRESION "FENSA", de 6 litros. Aluminio extra grueso, cierre de bayoneta. UNA BATERIA DE COCINA "FENSA" IMPERIAL, de acero inoxidable, compuesta de 11 piezas. UN LAVATORIO PEDESTAL "FENSA", Las Salinas.

UNA OLLA a PRESION "FENSA", de 8 litros. Aluminio extra grueso, cierre de bayoneta. UN LAVAPLATOS "FENSA" COCHAMO. UN MUEBLE "FENSA" COCHAMO. UNA TINA PARA EL BARO "FENSA", Villarrica.

ALFOMBRAS Y PISOS — UNA MAQUINA TEJEDORA — UNA MAQUINA LAVADORA — BICICLETAS, ETC.

¡Y hasta la posibilidad de hacerlo muchas veces millonario!

LE OBSEQUIAREMOS VARIOS ENTEROS DE LA LOTERIA DE CONCEPCION PARA SU SORTEO DE NAVIDAD, Y ELLOS LE DARAN ESTA POSIBILIDAD

Con mayor número de ejemplares de LA NACION, su diario favorito, obtendrá mayor número de boletos!!!

HE AQUI LAS BASES DE NUESTRO SENSACIONAL SORTEO!!!

El 22 de diciembre del presente año, en combinación con la LOTERIA DE CONCEPCION, efectuaremos nuestro SORTEO DE NAVIDAD. Para esto hemos emitido series de boletas con numeración de los de la Lotería, y

POR CADA DIARIO ENTREGAREMOS UN BOLETO. UNA SUSCRIPCION POR UN AÑO DA DERECHO A 365 BOLETOS.

UNA SUSCRIPCION POR SEIS MESES DA DERECHO A 180 BOLETOS.

UNA SUSCRIPCION POR TRES MESES DA DERECHO A 90 BOLETOS.

LOS NUEVOS SUSCRIPTORES OBTENDRAN, APARTE DE LOS BOLETOS A QUE TIENEN DERECHO POR SU SUSCRIPCION, UN BOLETO POR CADA EJEMPLAR DEL DIARIO QUE NOS ENTREGUEN.

Ahora puede usted canjear su ejemplar por los boletos que darán derecho a participar en nuestro GRAN SORTEO DE NAVIDAD... Confejes en el hall de nuestro diario LA NACION, vale para el canje desde el 14 de septiembre!!!

Los lectores de provincias podrán hacerlo directamente en las oficinas de nuestros Agentes y Corresponsales desde la fecha que anunciaremos oportunamente.

TERMINA LA 18a. FECHA. — MAGALLANES—GREEN CROSS Y AUDAX EVERTON, EN EL ESTADIO NACIONAL

El partido más importante se juega en Quillota: San Luis-Colo Colo. — En Talca, Rangers con la "U", y en Valparaíso, Wanderers con O'Higgins.

CON LOS partidos que se juegan hoy en el Estadio Nacional, en Playa Ancha, en Quillota y en Talca, se pondrá término a la 18a. fecha del campeonato profesional que controla la Asociación Central de Fútbol de Santiago.

PROGRAMA DOBLE.— Habrá en el Estadio Nacional, siendo los en el partido preliminar, a las 14 horas, los conjuntos de Magallanes y Green Cross, ambos que vienen de empatar frente a Everton y Wanderers, respectivamente. En el partido principal, a las 16.30 horas, se enfrentará a Everton, quien pretenderá mejorar su posición en la tabla, en la que ocupa el 6.º lugar. SAN LUIS-COLO COLO.— Los quillotanos aparecen como rivales de mucho riesgo para los albos, a quienes ganaron por 3-2 en la primera rueda. En el partido más importante de la jornada y que se jugará en Talca, se enfrentará a Rangers, quien pretenderá mejorar su posición en la tabla, en la que ocupa el 6.º lugar. En el partido principal, a las 16.30 horas, se enfrentará a Everton, quien pretenderá mejorar su posición en la tabla, en la que ocupa el 6.º lugar.

Arbitros

La dirigencia de los árbitros de fútbol hizo las siguientes designaciones para los partidos oficiales que se disputan hoy:

CAMPONATO NACIONAL, en La Serena, Luis Orozco. REGIONAL CENTRAL, en Coyuque, Fernando Merino, en Catemu, Apolinario Oberra; en El Monte, O. Román y L. Arias. CAMPONATO NACIONAL, en Puente Alto, J. Alister, M. Ortega y W. Kraus; en El Bosque, E. Aguilera, M. Alvarado y A. Paredes; en Machali, A. Miquel. ASOC. BUN, Est. Municipal, E. Nuñez M.; Maipo, F. Bion, y Valdivia de Paine, M. Jañas. CUARTA COMUNA, S. Contreras, S. Ferrand y H. Verdugo. ASOCIACION SANTIAGO, cancha Walter Müller, en la mañana, Q. Valdovinos; cancha Nacional El Salto, en la mañana, G. Letelier; cancha Unión Pacifico, en la mañana, R. Embart; cancha Santa Filomena, E. Escudero; cancha 4a. Zona, E. Flores; cancha Arco Iris, J. Miranda; cancha Unión Pacifico, F. Foco; cancha Santa Filomena, M. Castillo; cancha Benfield Yungay, J. Argomedo; cancha Madama, L. López; cancha Papetera, O. Núñez; cancha Almirante Latorre, J. M. Arias; cancha Roldanzoni, J. Alvarez; cancha Escuela Artes No 1, C. Pérez; cancha 6 Estadio Nacional, H. Osorio; cancha 5 Estadio Nacional, A. Schild; cancha Walter Müller, A. Ulloa, y cancha Caupolicán, Héctor Cabezas. ASOC. DE CURACAVI, R. Allaga, G. Cautin, Víctor Plaza y Eduardo García de la Huerta.



Discreto en calidad técnica fue torneo atlético de ayer

Después, en general, fue la etapa inicial del campeonato atlético de Santiago, que se realizó ayer en la tarde en el Estadio Nacional, bajo la fuerte canchagua, ya que hubo escasas de buenas marcas, como también de jueces, atletas —entre ellos destacadas figuras— y de público, aunque éste no es siempre numeroso en las competencias locales. Así, sólo cabe señalar los resultados del salto alto, el lanzamiento de la bala, el salto largo, varones, y salto alto, damas. Poco, para un torneo nada menos que de Santiago, y que, incluso, servía para seleccionar el equipo que la Asociación metropolitana enviará al congreso central, a efectuarse en Valparaíso en 15 días más.

Discreto en calidad técnica fue torneo atlético de ayer

Sólo merece mención el 1.85 de Ruiz, en salto alto. — Hubo muchas ausencias.

Juan Ruiz y Ernesto Lagos, primer y segundo de haberlo sobre 1.82 metro, con ventaja para el primero, que ayer se vio muy bien, de hecho seguro, y ya con evidente dominio del Barra-Rol que practica, lo que aún no hace el segundo. Plausible el entusiasmo de Hernán Figueroa, que volvió a pasar 1.78 metro, y que además participó en otras pruebas con su dinamismo característico. Después estuvieron los 6.78 metros que el joven Carlos Torrealba, el atleta de 17 años del Estado Francés, logró en el segundo ensayo del salto, y que superaron sus mejores rendimientos en la prueba. Después no pudo controlar sus nervios, así como tampoco los de los demás, cuando se trató de saltar, así como tampoco los de los demás, cuando se trató de saltar, así como tampoco los de los demás, cuando se trató de saltar.

Frederich, en halagador estuero, y que es el mejor de actualidad en el salto, aunque ya lo había conseguido en entrenamiento. La atleta de la Universidad de Chile, ganó también el lanzamiento de la bala con 10.75 metros, con un lanzamiento de 11.25 metros, demostrando su inscripción cast. del equipo que irá a Montevideo en abril de 1958. BUENOS RESULTADOS.— Siempre en damas, en salto alto, ganó la atleta de Teresa Venegas, en la final de los 100 metros, que corrió con pasos firmes y energías. Después, en orden de valor, los 100 metros, que ganó la atleta de Leonardo Klitzner, en el lanzamiento de la bala; los buenos 400 para un fondista, de Manuel Salvo, en los 1.500 metros; los 150 metros planos, en los 119 metros planos; los 31.5 de Williams Tokin, en la tercera serie de los 400 metros planos, en que superó a Ramón Recabarren, con 51.1. El resto de los ganadores, fueron: Juris Laipendack, para la mejor de las series de los 100 metros, que corrió en 11.4, ausentes las mejores, y cuya final la ganó Andrés Larraín, con 11.7. Víctor Chaves, del Triunfo, con 15.42, para los 5.000 metros, en que intervino fuera de concurso, en el primer ensayo de los 100 metros planos, en que superó a María Cortés. Leonardo Klitzner, que también ganó el lanzamiento del disco, con 38.82 metros, sin competidores de jerarquía; Elvira Bauer, que ganó a María Cortés los 80 metros vallas, con sólo 13.1, algo lejos de sus mejores rendimientos en la prueba, y finalmente, Atlético Santiago, que ganó la posta de 4x100 metros, varones, a Universidad de Chile, en dulce rival, con 45.3, sobre 47.7, de los estudiantes. Los demás clubes no tuvieron interés en presentar sus equipos.



1.85 METRO repitió ayer Juan Ruiz, en salto alto, intentando 1.82 metro, con que habría superado su mejor rendimiento en la prueba, pero dejando la impresión, nuevamente, que le obstruirá pronto. El estudiante de Muñoz Armiño le sorprendió cuando "plca" en el rechazo, para elevarse enseguida dentro de la eficaz técnica del nuevo estilo en boga.

NEW YORK Herald Tribune

Chile Pays Her Foreign Debt Punctually

Graph Shows the Continuous Annual Reduction of the External Debt of Chile during the Last Twenty Years. (IN MILLIONS OF DOLLARS)

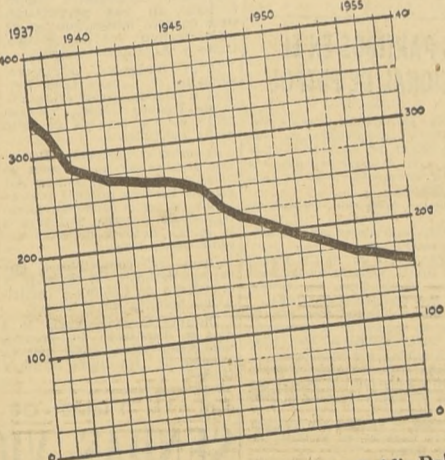

The Autonomous Institute for Amortization of the Public Debt of the Republic of Chile, Endowed with Earmarked Resources, and Created Especially for Servicing the Bonds of the Country's External and Internal Debt, Has Paid in the last 20 Years on the Bonds—in Dollars, Swiss Francs and Pounds Sterling the following amounts expressed in Dollars:

INTEREST . . . . . L \$ \$ 84,950,000 AMORTIZATION . . . . . U \$ \$ 182,300,000 p/v.

Thus, from 1937 to 1957 Chile's external debt has been reduced from US\$ 344,000,000 to US\$ 161,700,000.

CAJA DE AMORTIZACION Bandera 46-Casilla 1627, Santiago, Chile

Este grafico, que apareció en uno de los principales diarios de WASHINGTON, ha servido para demostrar ante la opinión pública norteamericana los atributos de país cumplidor que, en el campo de las finanzas internacionales, prestigian a Chile.

Las cifras del cuadro muestran la reducción que en los últimos veinte años ha tenido la DEUDA EXTERNA del Estado, cuyo servicio de intereses y amortizaciones, al igual que el de la DEUDA INTERNA, está a cargo de la CAJA AUTONOMA de AMORTIZACION.

Publicidad, ma.

Temas POR PEDRO GAJARDO C.

El último puesto ocupado por el cuadro chileno, en la rueda final del Campeonato Mundial Femenino de Béisquetbol, no significa un revés que vaya a disminuir el prestigio de nuestro béisquetbol, sino que una experiencia valiosísima, a la vez que una lección dada por los mejores maestros y que, por lo tanto, hay que aprenderla bien, entendiendo, aprovecharla.

Es indudable que hubo descenso en la parte técnica del béisquetbol femenino chileno. Descendió, porque resulta que el único deporte que a nivel tuvo verdadero roce internacional. Y descendió, no porque el béisquetbol femenino chileno sea malo, sino porque el béisquetbol femenino chileno es malo. Pero las cosas han cambiado. Nos han superado Brasil —explicable por su condición de dueño de casa—, y también Paraguay, por su forma de mucho mérito para las garantías, puesto que ocurrió en cancha neutral.

Table with columns for teams and players. Includes teams like MAGALLANES (albicelstes), MEZA, GONZALEZ, D. MORALES, etc.

WOLVERHAMPTON VENCIO A NOTTINGHAM FOREST 2-0

LONDRES, 2 (UP).— Resultados de los partidos de fútbol de la Primera División de la Liga Inglesa, jugados hoy: Arsenal 2, Manchester City 1; Aston Villa 2, Portsmouth 1; Blackpool 2, Chelsea 1; Bolton 3, Sheffield Wednesday 4; Everton 1, West Bromwich 1; Leeds 2, Preston 3; Leicester 2, Newcastle 1; Luton 3, Birmingham 0; Manchester United 1, Burnley 0; Sunderland 1, Tottenham 1; Wolverhampton 2, Nottingham Forest 0.

JUNE HANSON GANO EN 2 SETS A MARIA TORT

BUENOS AIRES, 2 (UP).— La tenista argentina June Hanson derrotó a la chilena María Tort, en una de las semifinales del torneo internacional por la Copa "La Nación". Hanson eliminó a la raqueta transandina por 6/4 y 6/3. La argentina María Somosierra venció a Margarita Zavalza por 6/3 y 6/8, en la otra semifinal del mismo torneo.



La FIFA dio como ganador a Israel en grupo afro-asiático

MUNDIAL DE FUTBOL 1958. Pero para ir a Suecia deberá medirse con un rival que se fijará posteriormente y que se escogerá por sorteo entre los perdedores de los grupos europeos.

ZURICH, 2 (UP).— Los organizadores del torneo de fútbol por la Copa del Mundo de Suecia, hoy a Israel ganador por no haberse presentado los otros equipos en la eliminatoria del grupo afro-asiático.

Los equipos que habían de medirse con Israel en la eliminatoria —Indonesia, Egipto y Sudán— se retiraron "por consideraciones políticas", según un comunicado dado por los organizadores.

El equipo que jugará contra Israel será escogido por sorteo entre los perdedores de Europa. La decisión fue tomada en una reunión a puertas cerradas del Ejecutivo de la comisión organizadora del torneo por la Copa Mundial.

ASOCIACIONES

Las diversas Asociaciones, Ligas, Agrupaciones de fútbol de la capital y comunas vecinas, han fijado para hoy el siguiente calendario de partidos por sus respectivas competencias oficiales:

ASOCIACION METROPOLITANA ESTADIO ACADEMIA DE HUMANIDADES.— Atlético Caliche con Deportivo Isidoro Errázuriz. Árbitro, J. Equis.

CANCHA VELEZ BARFIELD.— Independiente de Vales Sarriello Turno, Deportivo Santa Filomena.

ASOCIACION METROPOLITANA ESTADIO ACADEMIA DE HUMANIDADES.— Atlético Caliche con Deportivo Isidoro Errázuriz. Árbitro, J. Equis.

CANCHA VELEZ BARFIELD.— Independiente de Vales Sarriello Turno, Deportivo Santa Filomena.

ASOCIACION METROPOLITANA ESTADIO ACADEMIA DE HUMANIDADES.— Atlético Caliche con Deportivo Isidoro Errázuriz. Árbitro, J. Equis.



PUGILES TRANVIARIOS

Esta es la plans mayor de la representación Tranviaria que participa en el Campeonato de Boxeo de Santiago.

ASOCIACIONES

Las diversas Asociaciones, Ligas, Agrupaciones de fútbol de la capital y comunas vecinas, han fijado para hoy el siguiente calendario de partidos por sus respectivas competencias oficiales:

CANCHA VELEZ BARFIELD.— Independiente de Vales Sarriello Turno, Deportivo Santa Filomena.

CANCHA VELEZ BARFIELD.— Independiente de Vales Sarriello Turno, Deportivo Santa Filomena.

CANCHA VELEZ BARFIELD.— Independiente de Vales Sarriello Turno, Deportivo Santa Filomena.

CANCHA VELEZ BARFIELD.— Independiente de Vales Sarriello Turno, Deportivo Santa Filomena.

CANCHA VELEZ BARFIELD.— Independiente de Vales Sarriello Turno, Deportivo Santa Filomena.

Advertisement for 'CAMPEONATO NACIONAL EN CAMINO' bicycle race, featuring a cyclist image and text about the 160 km race.

Advertisement for 'SEIS PARTIDOS EN EL NACIONAL DE FUTBOL' and 'ANIVERSARIO DE UN RAID MOTOCICLISTICO'.

Large advertisement for 'SENDAS VICTORIAS DE EL ESTERO Y QUILAPAN', including details about horse racing and polo events.

**U. CATOLICA (1), FERRO (0).**  
**MIÑANO ACERTO TIRO DE DERECHA CUANDO NO SE ESPERABAN GOLES**  
 La conquista se produjo a los 37' del segundo tiempo. Muy débiles las dos delanteras en el match de Independencia. La UC, dejó por fin la "cola".

A PESAR del intenso calor reinante, que a esa hora se había tornado bastante público se agolpaban en el estadio de Independencia. El partido de fútbol entre la Universidad Católica y Ferro, comenzó a las 18.30 horas, por lo que los aficionados se agolpaban en la tribuna, por lo que se presintió una lucha por el espacio. La hora de la conquista se produjo a los 37' del segundo tiempo. Muy débiles las dos delanteras en el match de Independencia. La UC, dejó por fin la "cola".

El juego comenzó con bastante nerviosismo por ambas partes. La UC, que había perdido el partido de la semana pasada, quería demostrar que había mejorado. Ferro, por su parte, quería demostrar que había mejorado también. El partido fue muy interesante, con muchas jugadas de calidad. La UC, finalmente, consiguió el gol a los 37' del segundo tiempo.

**GOLEADOR MIÑANO.** En una de esas jugadas de Salcedo por su centro, dejó el balón en el área de la UC. Miñano, que estaba en el área, se lanzó y cabeceó el balón al arco. El gol fue muy bonito, con mucha elegancia. Miñano es un jugador muy completo, con mucha habilidad y mucha fuerza. Su gol fue el único del partido.

**LA ALITUD DE LOS 31'.** Universidad Católica desperdició la mejor ocasión de gol. El partido fue muy interesante, con muchas jugadas de calidad. La UC, finalmente, consiguió el gol a los 37' del segundo tiempo.

**VARSOVIA, 2 (UP).** Se calcula que cien mil espectadores acudirán mañana (hoy) al encuentro de fútbol entre Polonia y Finlandia correspondiente al torneo por la Copa del Mundo. El equipo polaco figura como favorito de esta prueba, y su triunfo obligaría a celebrar un partido de desempate con Rusia por el primer puesto del grupo de Europa Noroccidental, en la eliminación por la Copa.

**LA ALITUD DE LOS 31'.** Universidad Católica desperdició la mejor ocasión de gol. El partido fue muy interesante, con muchas jugadas de calidad. La UC, finalmente, consiguió el gol a los 37' del segundo tiempo.

**SEÑALIZADORES DE VIRAJES**  
**INFRACCIONES**  
 ¡Evítelas! En minutos te instalamos señalizadores Revismos la electricidad de su automóvil. Motores, Radios, Bocinas, etc.  
**TRABAJO GARANTIDO**  
**10 DE JULIO 4036**  
 (DONDE HACE RINCON)

**IMPORTACIONES DE REPUESTOS Y ACCESORIOS DE TODAS MARCAS**  
**BICICLETAS 1/2 PISTA O PASEO**  
**\$ 45.000.-**  
 CON IMPUESTO INCLUIDO  
 CROMADAS CON TODO MATERIAL IMPORTADO - PEQUEÑO SURTIDO  
**Cycles Alameda**  
 AV. B. D. HIGGINS, 2761 - TEL. 91234 - CAS. 4507-8560



**DE NUEVO KREBS en acción.** También a ras de suelo consigue atajar, cuando su compañero Sánchez pierde pie y cae a tierra encima del arquero. Complejan la escena Olmos, Chirico.



**Norrkoepping empató a con Estrella Roja**

**NORRKOEPING, Suecia, 2-UP.** El cuadro campeón de fútbol sueco, I. F. K. Norrkoepping, y el campeón yugoslavo "Estrella Roja", empataron hoy dos goles en el primero de los dos partidos correspondientes a los octavos de final de la competencia por la Copa Europea de Fútbol.

**ALBORNÓZ.** Con Rodríguez tuvo algún trabajo, pero más tarde, frente a Lamas afirmó en un pie, jugó con comodidad.

**ROLAND.** Tranquilo y sereno, con bastante noción de estar jugando siempre en conjunto.

**SANCHEZ.** Se pegó a Chirico y lo frenó siempre o casi siempre. Hasta le quedó tiempo de irse adelante.

**LUCO.** Se va afirmando en un nuevo puesto y rindiendo a satisfacción. En el segundo tiempo

**El calor los aplastó**  
 Con ese calor que convirtió en un horno al campo de Independencia no se podía jugar. En eso tenemos que estar de acuerdo. Además de que la gravedad y trascendencia del momento, la importancia de los puntos en juego, tenía que influir en la tranquilidad de los jugadores. Queremos significar de que hubo muy poco fútbol entre Universidad Católica y Ferro, robaron estando ausente, también la emoción. A los ataques les faltó fuerza, jugaron aplastados por el rigor del calor y les faltó armonía. Fueron los delanteros débiles, inconsistentes. A ratos, sobre todo la colegial, se armaron bien en la media cancha, pero a la hora de la verdad, en las 18 verdas, sus hombres mostraron escasa garra quitándose el cuerpo a la responsabilidad del remate final.

**10 MESES PLAZO**  
 Una oportunidad para Kit!  
 COLCHON SIMMONS \$12.800  
 ESTANTES CAMA \$12.800  
 COMODA-CAMA VELOCOR \$12.800  
 CAMAROTES CON SOMMER \$15.800  
**BRONCELAN**  
 SAN PABLO 2715  
 SUCURSAL VALPARAISO VICTORIA 2868

**"LA FERIA DEL CASIMIR"**  
 ¡¡ Todo al costo por inauguración!!  
 Gen surgido en casimires, gabardinas y palm beach, garantizados de las mejores fábricas del país. Inmensa variedad en diseños y colores de gran moda, a precios fuera de toda comparación.  
 NO PAGUE EL LUJO NI DEMAS GABELAS: Visite "LA FERIA DEL CASIMIR" y economizará \$ 10.000 por temporada.  
 SECCION DAMAS: Gran surtido en góncras de temporada: Lino, Fibra, Seda, Cruz Diablo y Tweed. Colores y diseños de última moda.  
 GRATIS Y EXCLUSIVO: ENSEÑAMOS A CONOCER EL CASIMIR LEGITIMO.  
 Matucana 18 - A 100 pasos Estación Central

**Cadetes**

SECCION CADETES - Partidos oficiales para hoy:

Everton-Audax - Estadio Nacional 2 - 9.30 horas, la división: 10.30 juveniles, y 11.30, especiales. Turno, Magallanes.

Magallanes-Green Cross - Cancha, Hospital San Luis - 9.30 horas, la división: 10.30 juveniles, y 11.30, especiales. Turno, Unión.

Wanderers-Iberia - Estadio Nacional 3 - 9.30 horas, la división: 10.30 juveniles, y 11.30, especiales. Turno, Palestino.

Ferrobombardim-U. Católica - Estadio Escuela de Carabineros - 9.30 horas, la división: 10.30 juveniles, y 11.30, especiales. Turno, Santiago.

Unión Española-Palestino - Estadio Santa Laura, cancha 1 - 9.45 horas, juveniles, y 11 horas, especiales. Turno, Wanderers. En la cancha 2, 9.30 horas, 2a. división, y 10.15, la división, Turno, Audax.

Everton-Audax - Estadio Nacional 4 - 9.30 horas, 2a. división. Wanderers-Iberia - Estadio Nacional 4 - 10.15 horas, 2a. división. Ferrobombardim-U. Católica - Estadio Nacional 4 - 2a. división, a las 11 horas.

Magallanes-Green Cross - Estadio Nacional 4 - A las 11.45 horas, 2a. división. Director de Turno en esta cancha, U. de Chile.

**LOS SEIS MEJORES EN CADA DIVISION** - División Especial: Colo Colo, 32 puntos; Magallanes, 25; U. de Chile, 25; U. Española, 20; U. Católica, 19; Ferro, 18.

**Division Juvenil:** Colo Colo, 28 puntos; U. Española, 28; Ferrobombardim, 21; U. de Chile, 19; Magallanes, 15; Audax, 17.

**1a. División Infantil:** Unión Española, con 25 puntos; Green Cross, 23; Ferrobombardim, 22; Colo Colo, 20; Magallanes, 19; Audax, 19; U. de Chile, 17.

**2a. División Infantil:** Colo Colo, con 11 puntos; Audax, 8; Ferro, 7; Green Cross, 7; U. de Chile, 7; U. Española, 7; y Magallanes, 6.



**DEJANDO atrás a Albornoz.** Rodríguez entra en el área de U. Católica y, de cerca, remata bajo. Arrojárndose al suelo, Krebs consigue atrapar la pelota. La delantera de Ferro creó otras situaciones similares, pero careció de precisión y garra en la jugada final. Con la derrota, Ferrobombardim quedó solo en el último puesto.

**Transandino es rival difícil para el Santiago**

**LOS PARTIDOS del Ascenso, y la por la tercera fecha de la tercera rueda, tendrán como espectadores a las siguientes ciudades: La Serena, Los Andes, La Calera, San Fernando y Curicó.**  
 En la primera de las nombradas, Deportivo La Serena juega con la colista de la competencia, Universidad Técnica, equipo que registra dos empates a su haber ante los vicecopistas. Con varios titulares sancionados, los santiaguinos se presentarán en inferioridad de condiciones, ante tan calificado rival. Para los rojos, la victoria es decisiva en relación a sus aspiraciones al título. Transandino recibe la visita del puntero de la competencia: Santiago Morning. En uno de los encuentros de mayor importancia, por tratarse precisamente del líder, de quien todos están pendientes. Los verdes vendieron a los bobremios y en el segundo encuentro empataron, o sea, son rivales de cuidado, máxime que actuarán en su casa. Santiago sabe que se juega la cabeza de la tabla, porque de perder, se muy posible que lo sitúen al vicepuntero, que está a dos puntos. Unión Calera jugará en su cancha con Lister Rossel, de Llanes. Los caleranos han perdido gran parte de su chance al campeonato, por sus desastrosas últimas actuaciones. Los llanenses vienen de levantada, arrancando de las cercanías de la cola. En San Fernando, el dueño de casa se mide con San Bernardo, y, finalmente, en Curicó, Alianza juega con Iberia.

**AQUI ESTA EL GIGANTE**  
**M. MADEMSA R.**  
**Refrigerador gigante "Mademsa", con unidad sellada Tecumser, norteamericana**  
 CAPACIDAD: 12 pies cúbicos.  
 INTERIORES: Bóveda enlozada en fino esmalte antiácido vitrificado.  
 EXTERIOR: Verde Nilo.  
 CONGELADOR: Gabinete esmaltado sintético endurecido al horno en blanco brillante. Cámara congeladora de 2 pies cúbicos, de capacidad, con 4 gavetas para cubos de hielo; 5 amplios depósitos vitilos.  
 DISTRIBUCIONES INTERIORES: Fuertes, bonitas y de fácil limpieza, para carnes, verduras, frutas, mantequilla, etc.  
 GUARNICIONES: La funcional disposición de sus anaqueles inoxidables, permite el total aprovechamiento de su gran capacidad; cuatro amplios gaveteros cromados, en el interior de la puerta, para huevos, bebidas, leche, conservas, etc. Elegantes y atractivas terminaciones en brillante cromo y dorado.  
 SOLO UN "MADEMSA" LE PROPORCIONA 25% MAS DE CAPACIDAD POR EL MISMO VALOR  
**VEALO Y COMPARE BANDERA 581**  
**SALA DE EXPOSICIONES MATIAS COUSIÑO 174**  
 TELEFONO 62882

Pronósticos del diario "LA NACION" para las carreras del Sporting Club

Table with 10 columns listing race numbers, names, and details for the Sporting Club.

Valparaiso Sporting Club DOMINGO 3 DE NOVIEMBRE DE 1957

Table listing race details for Valparaiso Sporting Club, including race numbers and names.

Table listing horse names and jockeys for the first race of Valparaiso Sporting Club.

Table listing horse names and jockeys for the second race of Valparaiso Sporting Club.

Table listing horse names and jockeys for the third race of Valparaiso Sporting Club.

Table listing horse names and jockeys for the fourth race of Valparaiso Sporting Club.

Table listing horse names and jockeys for the fifth race of Valparaiso Sporting Club.

Table listing horse names and jockeys for the sixth race of Valparaiso Sporting Club.

Table listing horse names and jockeys for the seventh race of Valparaiso Sporting Club.

Table listing horse names and jockeys for the eighth race of Valparaiso Sporting Club.

Table listing horse names and jockeys for the ninth race of Valparaiso Sporting Club.

Table listing horse names and jockeys for the tenth race of Valparaiso Sporting Club.

GRUPOS REDUCIDOS DISPUTARAN LAS PRUEBAS ORDINARIAS DEL CLUB HIPICO

Es esta la característica principal del programa de la tarde, que se compone de 12 carreras, una de eliminación. — Nuestros pronósticos serán defendidos por Monticelli, Imperiali, Maracaju, Rumboso, La Comedie, Hugonot, Buzenval y El Minero. — La inicial será largada a las 13.05 horas.

Table titled 'PRONOSTICOS DE LA PRENSA (CLUB HIPICO)' with columns for different newspapers and their predicted winners.

Grupos reducidos de competidores tomarán parte en la mayoría de las carreras que se disputarán esta tarde en el Club Hípico, siendo esta la característica principal del programa. Hay algunos números de bastante interés, sin embargo, el público será el de costumbre. La inicial se largará a las 13.05 horas.

MONTECELLI EN CORRAL CON CHANALA. — La primera de las competencias para potrillos perdedores dará comienzo a la reunión, y en ella debe obtener su primera victoria Monticelli, un hijo de Flexión que ha corrido dos veces solamente en su debut en el Club Hípico, cuarto de Mañra y ha corrido pocos días en Chile, fue segundo a medio cuerpo de Chiclayo.

IMPERIALI EN BUSCA DE SU PRIMERA VICTORIA. — Después de una eliminación, se correrá Imperiali, esta primera de las mejores opciones a nuestro juicio serán defendidas por Imperiali, Similón y Larraquea.

MARACAJU VIERTE AMPLIAMENTE UNA VICTORIA. — En la condicional que viene a continuación quedó muy bien puesto Maracaju, elemento que se ha visto perdido, pero de mala suerte. El domingo pasado lo derrotó María Eugenia por un cuerpo, y al correspondiente de Chile, que no puede por menos de hacerlo, y a otros anteriores, el defensor del "Anita" debe ser el primero en cruzar la meta.

RUMBOSO POR SU TERCERA GANANCIA. — Otra condicional para potrillos ganadores hasta de dos carreras, se disputará en el cuarto término. Curro sube a 50 kilos por su victoria del viernes, el mismo peso le corresponde a Rumboso, el buen hijo de Licencioso que recién está correspondiendo por aquellos que resulten favoritos en las pisadas.

LA COMEDIE EN CONDICIONES DE REPETIR. — En la sexta serie de 1.100 metros contará seguramente con la más alta cotización La Comedie, que en un buen día forma derrotó el viernes a un lote idéntico en calidad. Cuando atropello en la recta, pasó con facilidad al frente y al final no hacía sino desprenderse de sus adversarios. Con tres kilos más solamente, no sería raro que volvieran a triunfar voladamente.

MATEO, que fue su escoltador a uno y a cuatro de Curro, y Leto, que ha completado su primer pronóstico. GLENMORE, a 49 kilos y EN BUEN ESTADO. — Un lote idéntico de mil cien metros, y muy parejo por cierto, de manera que la elección no es fácil y hay muchas posibilidades de un dividendo remunerativo.

SELECCIONANDO en el lote, encontramos muy liviana, pero que poco antes había sido buena, tercera de Aymer y Nereyete. Si siempre lo hace, la hija de Caracutin podría dar cuenta de Farel y de los otros de antes, y en el caso de Caracutin, que tan lucidamente acaba de derrotar a Metálico, en el mismo peso y en un lote que no era muy inferior.

CABOCLES EN EL MANICAP ASCENDENTE. — Solo cinco competidores, donde las mejores posibilidades las tienen los dos más pesados, Coracoles y Desgrama, que valen más que los otros.

PODIA la distancia, favorable a su conocida atropellada final, primera de Caracoles, para el puesto zimos a Caracoles, que en el caso de Aymer y en su anterior había ganado a séptimo de línea. En cuenta a Diagrama, ha estado corrido bien y hace pocos días llegó segundo cerca de Chosvite, dando a éste ocho kilos, en la misma distancia.



PEDRO ULLOA, que tendrá a su cargo la dirección de nuestra favorita Premiera, en el clásico de la tarde.

La útil Premiera es capaz de ganar al eterno segundo Hunting, en Clásico Alfredo Jackson

A su mínimo interés quedó reducido el clásico "Alfredo Jackson" se trata de un handicap amplio, para caballos de tres años y más y a pesar de que el primer premio es de \$ 450.000, el premio por inscripción solo cuatro caballos, Hunting, Premiera, Ramón y Silver Cross.

Entre los cuatro, y aunque en su última presentación sólo pudo llegar quinta de Compadron, preferimos a Premiera para el primer lugar. En esa ocasión puntó en los tramos iniciales, decayendo, en la recta, y al final de una distancia que era 300 metros más larga. Ramón no nos parece capaz de batir a los dos anteriores, a estos pesos y Silver Cross se encuentra en observación por la forma en que fue dirigida el viernes, siendo muy malo Salazar en 8.000 por no dar convenientes que dio haber tenido. No podemos tomar en cuenta, aunque en el papel su chance es de primer orden. Algo pasará ahora si gana.

El Gran Pozo, ascendiendo a 7 millones 600 mil pesos y la rueda ordinaria será combinada con las ocho primeras carreras de la tarde. Cada ganador, computa tres puntos y cada segundo lugar un punto. Los caballos que no corran, serán reemplazados en la boleta por aquellos que resulten favoritos en las pisadas.

Se mantiene la prima especial de 500 mil pesos para aquellos que señalen los diez ganadores del programa o en su defecto, los nueve primeros consecutivos.

El Gran Pozo, que en un buen día forma derrotó el viernes a un lote idéntico en calidad. Cuando atropello en la recta, pasó con facilidad al frente y al final no hacía sino desprenderse de sus adversarios. Con tres kilos más solamente, no sería raro que volvieran a triunfar voladamente.

CHILENOS EN SAO PAULO. — Con cierta frecuencia llegan a nuestra redacción recuerdos de profesionales chilenos que actúan en el turf brasileño. Son muchos los que, a pesar de la distancia, no olvidan la patria lejana. Esta foto captada en una reunión de competidores nuestros, muestra a figuras muy conocidas: Luis Vargas, "Comino" Olguin, Luis A. Diaz, René Latorre y un hijo de este último. El más alto es otro chileno, cuyo nombre no recordamos, pero a quien se conocía en nuestro ambiente por "Donoghue". Era empleado de stud, y se fue por su cuenta y riesgo a Brasil, donde, a juzgar por su magnífico aspecto, es hombre prospero. Vargas ha pedido desmentir los rumores que han circulado en nuestro país, en el sentido de que regresaría a Santiago para no volver más a Brasil. "Estoy bien, y cada día me va mejor", dice en una carta.

RELOJ SUZO FINO ENTREGAMOS CON SOLO \$1000. SALDO FACILIDADES. PRECIOS REBAJADOS. RELOJERIA GABOR ESTADO 91-5° PISO OF 501

CLUB HIPICO DOMINGO 3 DE NOVIEMBRE DE 1957

Table listing race details for Club Hípico, including race numbers and names.

Table listing horse names and jockeys for the first race of Club Hípico.

Table listing horse names and jockeys for the second race of Club Hípico.

Table listing horse names and jockeys for the third race of Club Hípico.

Table listing horse names and jockeys for the fourth race of Club Hípico.

Table listing horse names and jockeys for the fifth race of Club Hípico.

Table listing horse names and jockeys for the sixth race of Club Hípico.

Table listing horse names and jockeys for the seventh race of Club Hípico.

Table listing horse names and jockeys for the eighth race of Club Hípico.

Table listing horse names and jockeys for the ninth race of Club Hípico.

Table listing horse names and jockeys for the tenth race of Club Hípico.

PARA SU LINTERNA PILAS INDELMET. Exijalas a su proveedor INDUSTRIAS ELECTROMETALURGICAS INDELMET LTDA. CASILLA 3182 - SANTIAGO

CALZADOS MARCELO CREDITOS. Calzados damas, caballeros y niños. Juegos de calzados y carteras. Treinta por ciento de descuento. Saldo cinco cuotas.

SAN DIEGO 1969. Dormitorio Normando \$125.000. Repeto 3 cuerpos, desarmable, cómodo toilette con espejo de biombo 3 veladores, 2 marquetas, 2 sillas, mesa y banqueta, mitad de su valor real.

COMEDOR CHIPPENDALE \$125.000. Gran amoblado de lujo: consta de 1 buffet, 1 mesa, 6 sillas y 2 sillones.

COMEDOR NORMANDO \$55.000. Línea estilizada, tallado a mano, 4 piezas.

LIVING CAPITONE \$105.000. Placaje terminado, brocado y gobelino a elección, 1 sofá y 2 sillones.

LA NACION VALE MILLONES DE PESOS e INFORMA MEJOR. Lea LA NACION e impóngase de su Gran SORTEO de NAVIDAD de MILLONES de PESOS en REGALOS.

SEPTIMO DE LINEA EN BUSCA DE OTRA VICTORIA EN LA MEJOR SERIE DEL CHILE

PRONOSTICOS DE LA PRENSA (HIPODROMO CHILE)

Table with columns for race number, newspaper name, horse name, jockey name, and other details. Includes entries for LA NACION, CLARIN, LA GACETA, ULTIMAS NOTICIAS, and LA SEGUNDA.

HIPODROMO CHILE DOMINGO 3 DE NOVIEMBRE DE 1957

Table listing horse names, jockeys, and race details for the first section of the race day.

Table listing horse names, jockeys, and race details for the second section of the race day.

Table listing horse names, jockeys, and race details for the third section of the race day.

Table listing horse names, jockeys, and race details for the fourth section of the race day.

Table listing horse names, jockeys, and race details for the fifth section of the race day.

PRONOSTICOS DE LA PRENSA (HIPODROMO CHILE) - Text providing commentary and analysis for the races, mentioning various horses and jockeys.



ANGUILLE, la arenera y útil hija de Amasia, que acaba de hacer suyo el Clásico "Juan Antón Ríos", cumplirá otro importante compromiso en el "María Sutil de Lyon", donde tiene primera chance.

Un nuevo triunfo puede anotarse hoy Anguille, en el clásico de La Palma

En los dos mil metros de la carrera Clásica "María Sutil de Lyon", la más importante del programa que se anuncia en el Hipódromo Chile, creemos que puede anotarse un triunfo de categoría la excelente fundista Anguille, que nuevamente será montada por José Escobar y cuyo training se ha visto en sostenido progreso.

Precios obtenidos en remates de ayer

HARAS LAS QUEMAS ALIGADOR, por Mr. Bowman y Aia; \$ 1.050.000, a Juan Kram. ILUQUE, por Mr. Bowman y Aia; \$ 1.000.000, a H. Inda.

BACHILLERATO Cursos VESPERTINOS de preparación del BACHILLERATO en MATEMATICAS, organizados por

INSTITUTO POLITECNICO

Patrocinado por la ESCUELA DE INGENIERIA DE LA U. DE CHILE Se inician el miércoles 23 de octubre - Matrícula limitada MATRICULA E INFORMES: Escuela de Ingeniería: Beauchef 850 (esq. Blanco Encalada) 18.30 a 21.30 horas, lunes a viernes

Advertisement for Lambretta motorcycles. Features the text 'Todos prefieren Lambretta la mejor motoneta' and an illustration of a Lambretta scooter.

Advertisement for DIMERCO, featuring the text 'DISTRIBUIDOR PARA SANTIAGO' and 'Moneda 973 - Of. 68'.

LOUIS ARSMTONG CON SU FAMOSA ORQUESTA DE JAZZ VIENE A STGO.

Para el 14 del mes que recién se inicia el mejor intérprete del mundo del Jazz actuará en el escenario del Teatro Astor, conjuntamente con su aplaudida orquesta "All Stars", ofreciendo una selección de su vasto repertorio.

Advertisement for 'comedia para ASESINOS' by CAMILO PEREZ DE ARCE. Includes the text 'HOY, FUNCION 7 P. M. CAMILO HENRIQUEZ-FONO 88959'.

Advertisement for 'Mayerling, EL ULTIMO AMOR DEL PRINCIPE RODOLFO'. Includes the text 'DIST. CONTIFILM' and 'Un nuevo triunfo puede anotarse hoy Anguille, en el clásico de La Palma'.

Advertisement for GALGO AZUL OFICINA SANTIAGO. Lists various services and contact information: 'En Santiago AVENIDA 12 DE FEBRERO N. 136 - FONOS 88104. En Curicó: CAMILO HENRIQUEZ esquina de YUNGAY - FONOS 187'.

Advertisement for RADIO - PROGRAMA DE HOY. Lists various radio programs and their times: 'CB 57 - AGRICULTURA 7.30 La Marcha del Mundo, 9.00 Monjes y Monjes, 10.00 La Semana Deportiva, etc.'

Advertisement for Sollicitanse Propuestas Públicas. Text: 'para la ejecución de aceras de hormigón de cemento y obras complementarias en diversas calles de la comuna de PUERTO SAAVEDRA, con un presupuesto oficial de \$ 4.609.000.'

Advertisement for Sollicitanse Propuestas Públicas. Text: 'para la ejecución de calzadas de hormigón de cemento vibrado en la calle CARRERA, de la comuna de MAGALLANES, con un presupuesto oficial de \$ 7.412.110,00.'

Advertisement for Ampolletas PHILIPS. Text: '¡Mejores no hay!' and includes the Philips logo.

2) AGRICULTURA.

AGRICULTORES: casas patronales, de quinientos, gallinas, conejos, etc. Proyecto y construcción...

6) ALBAJAS, JOYAS

JOYAS: Para joyas, fábrica Soatin, Nueva York 65. (6) H.O.C. COMPRO oro, plata, joyas usadas...

13) ARTICULOS p. HOGAR

15.000 COLCHON: cama, relleno a la vista del cliente, con para colchones...

18) ARRIENDOS OFRECEN

PIEZA amoblada y pensión, arriendo Gorbata 2458, casa 5. (18) 3-11 P.

18) ARRIENDOS OFRECEN

CABALLEROS pieza amoblada, casa familia, Compañía 2825. (18) 3-11 P.

EL CLUB DE LAS AMAZONAS



30 - CITACIONES VARIAS

SEGUNDA COMPANIA DE BOMBAS: Bomberos de la Compañía de la Compañía...

21) AUTOS Y CAM. VENDEN

VENDO 1950 Oldsmobile, Chevrolet 19, vintage 1950 Oldsmobile...

24) AVES Y PAJAROS

CANARIOS y canarias Flauta, Carolina, anaranjados, verdes, canela...

30) CITACIONES VARIAS

PRIMERA COMPANIA DE BOMBAS: Bomberos de la Compañía de la Compañía...

(Mónica, la Detective)



33) COLEGIOS, INSTRUCCION 5) JUDICIALES Y LEGALES

MODAS, ceria y confección. Cursos rápidos. Profesora especialista. Alumnas confeccionan trajes...

(6) CONSEJOS UTILES

SEÑORA XENA: Mentalismo, cartomancia, método exclusivo, naipes inglés...

37) CONSTRUCCION

PUERTAS y ventanas, surtido completo a standard H.O.C. perlas de medida...

42 - DOCUMENTOS EXTRAVIADOS

HABIENDOSE extraviado el cheque N.º 482276, contra el Banco Sudamericano...

52 - INDUSTRIA CASERA

VENDO plancha Hoffman, con su caldero nuevo, Gran Avenida 6950.

53) COLEGIOS, INSTRUCCION

DIAZ-GASCONDE, Escuelas Politécnicas Profesionales. Últimos cursos del año...

MINISTERIO DE OBRAS PUBLICAS DIRECCION DE ARQUITECTURA

Solicítanse Propuestas Públicas para la ejecución de las Terminaciones del GIMNASIO CUBIERTO DE VILLARRICA...

MINISTERIO DE OBRAS PUBLICAS DIRECCION DE ARQUITECTURA

Solicítanse Propuestas Públicas para la ejecución de la obra gruesa del Pabellón Administrativo y Salas de Clases de la ESCUELA INDUSTRIAL DE CONSTITUCION...

Cambios Internacionales. Ordenes de pago a todo el mundo. Acciones - Bonos - Oro - Propiedades. EDUARDO RODRIGUEZ ADROVER. Corredor de la Bolsa de Comercio. MARIO GAETE B. Corredor de Propiedades. Bandera 86 Telefonos 60410-88277

FABRICA DE VESTUARIO Y EQUIPO DEL EJERCITO PROPUESTA PUBLICA. Líamase a propuesta pública por la confección de las siguientes especies: a) 9.220 impermeables en tela encauchada...

PROPUESTAS PUBLICAS. N.º 618, para el 11 de noviembre de 1957, a las 15 horas, por: UTILES DE ESCRITORIO. N.º 619, para el 15 de noviembre de 1957, a las 15 horas, por: PRODUCTOS QUIMICOS INYECTABLES Y COMPRIMIDOS.

GUIA PROFESIONAL. ABOGADOS: SANCHEZ DEL POZO, Especialista asuntos de juicio matrimonial... MEDICOS: Dra. LUISA PACHECO PIZARRI, Médico de familia... DENTISTAS: CLINICA DENTAL "CENTRAL", Prótesis inmediata...

54) REMATES. REMATE: ANTE QUINTO JUZGADO CIVIL Mayor Cuantía, San Diego, 11 de noviembre de 1957...

REMATOS. REMATE MENAJE DE CASA, amoblado salón, comedor, dormitorios, living, escritorio...

55) JUDICIALES Y LEGALES. NOTIFICACION. PRIMER JUZGADO CIVIL, Expediente 32026, "Menares, María, con Góngora, Jorge"...

MARCAS COMERCIALES. Marcas comerciales solicitadas del 11 al 22 de Octubre, 1957. Clase 1 - Substancias minerales en bruto. Clase 2 - Metales, cerámica, ferretería...

CAJA DE CREDITO POPULAR. En las ciudades y en las fechas que a continuación se indican REMATE DE MAQUINARIA AGRICOLA. POR ORDEN DEL SERVICIO DE EQUIPOS AGRICOLAS MECANIZADOS (CORPORACION DE FOMENTO DE LA PRODUCCION) EN LA CIUDAD DE LOS ANGELES...



Programa triple anuncia para hoy el cuadro de operetas y zarzuelas

Este programa triple, ofrece la atracción de poder ver, en una misma función, interviniendo al elenco completo de la Compañía de Arte Lirico Español...

GUIA DEL ESPECTADOR

PROGRAMA PARA NIÑOS

- ALCAZAR. - Matinée a las 13 horas. El idilio del año Selección de cortos. CAUPOLICAN. - Matinée a las 13.40 horas. Invasión de discos vivos...

TEATROS

- ANTONIO VARAS. - 19.15. Baile de ladrones. CAMILO HENRIQUEZ. - Teatro Experimental. Comedia para asesi...

CINES

- ALAMEDA. - R.: Última que sea una canalla. El rebozo de Soledad. ALCAZAR. - M., V. y N.: El idilio del año...

FAJAS MODELADORES "GACELA" - Modelo durable y si... Precios moderados...

HOY SATCH VERMOUTH 18.45 NOCHE 22.15 GRAN PROGRAMA TRIPLE DIA DE ZARZUELA Y OPERETAS...

FUNCION A BENEFICIO DEL CIRCULO DE PERIODISTAS

El próximo viernes 8 del presente, a las 22 horas, se efectuará en el teatro Maru la primera de las obras de Jacques Deval "Amor a la Puer..."

POSTERGADO FESTIVAL FOLKLORICO NACIONAL

En consideración al creciente número de composiciones musicales enviadas para optar a los dos premios de cien mil pesos en dinero efectivo cada uno...

- RIVERA. - R.: Tarzán y el saba el perdido. Agregados. ROXY. - R.: Si todos los nombres del mundo. El globo rojo...

Martes CERVANTES 3-6-8.15-10.30 P.M. CIA. NAC. DE TEATROB

INSTITUTO DE EXTENSION MUSICAL BALLET NACIONAL CHILENO TEATRO VICTORIA HOY ULTIMO DIA DE LA TEMPORADA...

Luces de EUROPA POR RENATO VALENZUELA

Perfil y color de Roma

Italia es, en la actualidad, el país más visitado por los devoradores de horizontes, o golosos del viaje, esa determinada especie humana que los británicos bautizaron con el nombre de turistas...

Ahora, Roma ha pasado a ser el meridiano de todos los clientes de las compañías de navegación marítima y aérea del Viejo y Nuevo Mundo; al extremo que, al seguir sin vacilaciones una política de puertas abiertas...

Martes SANTIAGO 24 HORAS SARITA MONTIEL Se Solicitan Modelos

PROVA A NUBES LA PELICULA QUE LEVANTA LOS CORAZONES HASTA EL CIELO. PREMIERE MIÉRCOLES 6 DE NOVIEMBRE...

AMERICO VARGAS FINALIZA HOY SU ACTUACION EN EL TEATRO "MARU"

Finaliza hoy su temporada teatral en la sala Maru, el elenco escénico que enfrenta el primer actor nacional Américo Vargas.

Durante más de cuatro años, el comediante chileno fardoneado con el Premio Nacional de Arte, brindó en el íntimo escenario de la calle Huérfanos una jornada escénica de elevada calidad artística...

DECLARACION DE AUTOR DE ESCENOGRAFIA DE BALLET THOMAS ROSSNER... HOY JULIA

Jueves 14 de Noviembre Cine ASTOR TARDE Y NOCHE Ya viene! LOUIS ARMSTRONG

Martes CENTRAL y STA. LUCIA Lisboa con Claude RAINS y Yvonne FURNEAUX

MANANA CONTINENTAL ROTATIVO DE 2 P.M. EL MONSTRUO DEL RING



Vista panorámica de Roma, desde la fuente emplazada, desde hace muchos años, frente a la Villa Médici.

THE RIVIERA HOY TARZAN Y EL SAFARI PERDIDO

HOY JULIA Con DORIS DAY - LOUIS JOURDAN BARRY SULLIVAN - FRANK LOVEJOY

MANANA CONTINENTAL ROTATIVO DE 2 P.M. EL MONSTRUO DEL RING

EL MONSTRUO DEL RING (LADRON DE CADAVERES)

ANECDOTIAS

LAS EDADES. En una ocasión el DEL HOMBRE... En un momento de la vida...

LA PALABRA. En una ocasión el DEL HOMBRE... En un momento de la vida...

UNA DIFERENCIA. Un grupo de DIFERENCIA DE diputados franco-AMERICANO...

NO HAY como el hogar... después del cierre de la última cantina...

NO SABES que la bebida te arruina el estómago? Te parecerá que no me desabono jamás el vestón!

OH, doctor! No sé qué hacer... Cada vez que levanto el brazo me da un dolor terrible...

ES ADMIRABLE este pueblo. Me cuentan que aquí ha nacido un gran número de grandes hombres...

COGIÉNDOLE la mano con dulzura y mirando embobado al anillo de compromiso que le regala la noche anterior...

UN caballero es un hombre a quien no se conoce muy bien. Como lo dijo Confucio...



Maria Antonieta de Austria, reina de Francia, o 'Nuestra Señora de los Desatinos' (Cuadro de Brenet).

Maria Antonieta

Maria Antonieta, nacida el 2 de noviembre de 1755, es personaje muy popular en todo el mundo...

Se hizo detestar de los cortesanos por su altanería y sus desatinos. La gente de edad no la podía soportar...

Tenía una cara vulgar de aldeana, y sólo la salvaban un lindo cutis y una laudable dedicación al asno de su persona...

Se hizo detestar de los cortesanos por su altanería y sus desatinos. La gente de edad no la podía soportar...

Se hizo detestar de los cortesanos por su altanería y sus desatinos. La gente de edad no la podía soportar...

Se hizo detestar de los cortesanos por su altanería y sus desatinos. La gente de edad no la podía soportar...

Se hizo detestar de los cortesanos por su altanería y sus desatinos. La gente de edad no la podía soportar...

Remedios de hoy

- 425 - Honorio I.
1459 - Los boticarios de Barcelona.
1702 - Pas de Fontainebleau.

HONORIO I. - Es elegido Papa el legado Honorio I. de la ciudad de Constantinopla...

LOS BOTICARIOS DE BARCELONA. - Ordenanza del arte de los boticarios y especieros de Barcelona...

PAZ DE FONTAINEBLEAU. - En el hermoso Palacio que vieron las tropas francesas...

LIBERTAD DE PRENSA EN CHINA. - China anula la disposición que permitía a las autoridades provinciales...

LOS ALEMANES EN CRIMEA. - Los alemanes se apoderan de Crimea, rica en trigo.

ASUME EL ACTUAL PRESIDENTE. - El actual Presidente de la República, Excmo. señor Carlos Ibáñez del Campo...

EL JUICIO POR LA MUERTE DE UN BOXEADOR. - MILAN. (ANSA) - La muerte del boxeador Aurelio Pini poco después de una pelea...

REOS 'VACACIONISTAS'. - La dirección de los establecimientos penitenciarios de América...



En París se ha inaugurado el 44.º Salón del Automóvil, uno de los más importantes y populares de Francia...

PALABRAS SOBRE LA POESIA

A solicitud de los organizadores del banquete en honor del poeta Julio Barrenechea, Ramirez Moreno pronunció las siguientes palabras:

Entre nosotros, Porfirio Díaz, ba me parece, tan hastiado, tan crucificado, tan esenciado...

Miscelánea Instructiva

ME ENCUENTRO entre aquellos que piensan, con Nobel, que la humanidad obtendrá más bien que mal de los nuevos descubrimientos...

Palabras Cruzadas

Grid for crossword puzzle with numbers 1-30.

- 1.- Abyecto, despreciable.
2.- Manosear una cosa hasta ablandarla.
3.- Patada.

Risas y Sonrisas

COMO LA RISA. Cada vez que levanto el brazo me da un dolor terrible...

Muy benéfica es la risa

La risa es un tónico, dice la Medical Society de Illinois. La risa produce reposo...

GUÍA DE URGENCIA

ASISTENCIA PÚBLICA. - Central, San Francisco 85, fono 69191; Posta No 2 (Mañe-Chilo)...

BOLETIN DEL TIEMPO

Con excepción de la zona austral, donde ha estado perturbado con lluvias y vientos depresionarios...

TURNO DE FARMACIAS

Del 2 al 9 de noviembre. Prado, Independencia 2813; Sevilla, Sevilla 1701...

RAMONA

EN MEDIO DE TODO TUVE SUERTE. EL LADRON SE LLEVO LA CADENITA DE ORO DEL ALHAJERO...

Verdad, aunque difícil de creer

RADIOFUSORAS EN PILDORAS. Una 'pildora' que contiene en su interior un minúsculo emisor de radio...

KID DINAMITA. ESTOY LEYENDO ESTA NOVELA POLICIAL 'EL VIVO MUERTO'...

MUNDOS GEMELOS. DEBO PREPARARME PARA PARTIR. ¿POR QUÉ NO PUEDES CREER QUE SOY UN COBARDE?

RAMONA. EN MEDIO DE TODO TUVE SUERTE. EL LADRON SE LLEVO LA CADENITA DE ORO DEL ALHAJERO...

RAMONA

EN MEDIO DE TODO TUVE SUERTE. EL LADRON SE LLEVO LA CADENITA DE ORO DEL ALHAJERO...

Palabras Cruzadas

Grid for crossword puzzle with numbers 1-30.

- 1.- Abyecto, despreciable.
2.- Manosear una cosa hasta ablandarla.
3.- Patada.

RESULTADO DEL PUZZLE

SERENA ACABAR AMADOR BARRA... AMADOR BARRA... AMADOR BARRA...

# Los ASALTANTES del MAR

por H. G. Wells



**H**ASTA el extraordinario suceso de Sidmouth, la extraña variedad de Haplotheuthis Ferax, era conocida por la ciencia tan sólo genéricamente, apoyándose en un tentáculo a medio digerir, encontrado cerca de las Azores, y en un cuerpo ya putrefacto, picoteado por los pájaros y roído por los peces, recogido a principios de 1896 por M. Jennings en los alrededores de Land's End.

El primer ser humano que puso los ojos sobre un Haplotheuthis vivo —es decir, el primer ser humano que sobrevivió a esto, ya que ahora pocas dudas nos caben respecto a las causas que originaron la terrible ola de bañistas desaparecidos y botes accidentados que se desplazó a todo lo largo de la costa de Cornwall y Devon, a comienzos de mayo— fue un antiguo traficante de té, de apellido Fison, quien se alojaba en una residencial de Sidmouth. Sucedió al atardecer, y él iba caminando por la vereda del acantilado, entre Sidmouth y la Bahía de Ladram. En este trayecto los acantilados son muy altos, pero en cierto lugar ha sido construido un cantil artificial a lo largo de sus rojizas paredes. Se hallaba cerca del cantil cuando su atención fue atraída hacia lo que, en un principio, pensó era un grupo de pájaros disputándose un fragmento de comida, el cual, al ser iluminado por la luz del sol, brillaba extrañamente con tonalidades blancuzcas y sonrosadas. La pleamar era total y aquel objeto no sólo se hallaba muy abajo, sino también muy remoto, más allá de una amplia explanada de rocosos arrecifes, totalmente cubiertos por oscuras masas de algas, entre las cuales relucían varios charcos luminosos, formados por la marea al retirarse. Por otra parte, lo deslumbraba el fuerte reflejo del mar, un poco más allá.

Al observar de nuevo aquello, percibió su equivocación, porque sobre lo que en un principio creyó un grupo de pájaros, revoloteaban grajos y gaviotas. Esto acaeció grandemente su

curiosidad, tanto más cuanto no encontraba una explicación acertada. Como fuera de entretenerse no tenía nada mejor que hacer decidió, fuese lo que fuese, tomar aquel objeto para meta de su paseo vespertino en lugar de la Bahía de Ladram, imaginándose que tal vez podría ser algún cetáceo, varado allí casualmente y alejándose en su agonía. Así, apresuróse en bajar por el alto cantil escarpado, deteniéndose a intervalos para cobrar aliento y observar el misterioso grupo a la distancia.

Al llegar a los pies del acantilado se encontraba, indudablemente, mucho más cerca de su objeto que antes; pero, al mismo tiempo, éste venía a quedar ahora contra el cielo incandescente, apareciendo negro y borroso. Lo que se veía sonrosado desde arriba ahora quedaba tapado por un cúmulo de musgosos pedrejones. Sin embargo, podía percibir que este cúmulo estaba formado por siete cuerpos redondos, indistintos, y que los pájaros, graznando y chillando constantemente, se mantenían distanciados como temerosos de acercarse más de lo necesario.

Mr. Fison, acuciado por la curiosidad, comenzó a seguir un sendero sobre las rocas desgastadas por las olas, pero dándose cuenta que las húmedas algas hacíanlas en extremo resbalosas, se detuvo, removió sus zapatos y calcetines y enrolló sus pantalones sobre sus rodillas. No dudó que al hacerlo, deseaba tan sólo evitarse resba-

lar y caer en uno de los tantos charcos que lo rodeaban pero también estoy seguro que esto lo hacía feliz, pues a todos los hombres les gusta hallar una excusa para revivir, aunque sea por unos momentos, la sensación de su infancia. En todo caso, a esto le debe la vida Mr. Fison.

Fue acercándose a su meta con esa confianza que es característica de los habitantes de nuestro país ante toda forma de vida animal. Ahora se dio cuenta de que los cuerpos redondos, que él había tomado por pedrejones cubiertos de musgo, se movía rítmicamente de adelante hacia atrás; pero fue después que se hubo situado al otro lado del grupo cuando se dio cuenta de la horripilante naturaleza de su descubrimiento. Se precipitó de golpe en su conciencia. Al surgir Mr. Fison en la cima del arrecife los cuerpos re-

embargo, no parecía que Mr. Fison estuviera asustado o que se diera cuenta del peligro. Posiblemente su confianza debe ser atribuida a la fiacidez en sus actitudes. Pero sentíase lleno de horror, por cierto e intensamente indignado y trémulo frente al hecho de que tales repugnantes criaturas se estuvieran alimentando de carne humana. Probablemente sería el cuerpo de un abogado. Lanzo una serie de gritos pensando espantarlo, y al ver que no obedecían busco a su alrededor un fragmento de roca lo suficientemente grande y lo lanzo sobre el grupo.

Estirando lentamente sus tentáculos innumerables, todos, a una, comenzaron, entonces, a moverse en dirección de Mr. Fison agazapándose en un comienzo deliberadamente y emitiendo una especie de suave rruñeo al avanzar enseguida.

Recién en ese instante, Mr. Fison tuvo conciencia del peligro en que se hallaba. Gritó de nuevo, arrojó lejos calcetines y zapatos y emprendió la huida a grandes brinco. Veinte metros más allá se detuvo asesante, juzgando que sus perseguidores serían demasiado lentos; volvió la cara y, ¡quién lo imaginara!, los terribles tentáculos del que hacía de guía ya estaban prendidos en el arrecife sobre la cual estaba separado.

Al ver esto gritó nuevamente, pero esta vez era un grito de consternación y de miedo y continuó saltando a grandes trancos, escurriéndose a través del resbaloso y accidentado espacio que lo separaba de los acantilados. Los altos y rojos acantilados se le abrieron, de pronto, enormemente lejanos, y como si fueran seres de otro mundo, divisó a dos jornaleros ocupados en la reparación de los cantiles, sin sospechar en lo más mínimo la carrera dramática por la vida que se estaba desarrollando a sus pies. En cierto momento pudo escuchar el chapoteo de las horribles bestias cuando atravesaban los charcos, a menos de dos metros detrás de él; y en otra oportunidad resbaló y estuvo a punto de caer.

Lo persiguieron hasta la misma cima del acantilado y sólo desistieron de la caza cuando él logró reunirse con los dos jornaleros en las primeras gradas de piedra. Los tres hombres estuvieron apedreándolos con grandes trozos de roca durante un rato y luego abandonaron esta tarea para subir apresuradamente a lo alto del acantilado y de ahí siguieron hacia Sidmouth, en procura de ayuda y de un bote para rescatar el carcomido cadáver de las garras de aquellas abominables criaturas.

COMO SI NO hubiera estado aquel día en un peligro bastante inminente, Mr. Fison se embarcó en el bote para indicar el lugar exacto de su aventura. Aún estaba muy baja la marea, por lo cual hubieron de dar un considerable rodeo para llegar a dicho paraje, y cuando por fin salieron de los arrecifes el mutilado cuerpo había desaparecido. Las aguas ahora se filtraban por entre las grietas, sumergiendo lentamente, primero una laja de roca y luego otra. El bote con sus cuatro tripulantes, esto es los dos jornaleros, el botero y Mr. Fison, se balanceaba peligrosamente; entonces los tres hom-peligrosamente; entonces los tres hom-peligrosamente; entonces los tres hom-do del agua debajo de la quilla. Al principio sólo vieron una oscura selva de laminarias, por entre las cuales se cernizaba ocasionalmente algún pecueño pececillo. Como sus ánimos estaban preparados para la aventura no disimularon su desilusión. Mas, en ese instante preciso, vieron a uno de los monstruos, más que nunca semejante a una gran cara, nadando a media agua con un curioso movimiento rotatorio. Casi enseguida las ondulantes banderolas de laminarias se agitaron notablemente y se apartaron, dejando ver a tres de las bestias disputándose lo que era, probablemente, algún resto del cadáver. Un segundo después se habían juntado de nuevo las colosales cintas verde oliva, sobre el contorneado y siniestro grupo.

Al ver esto, y grandemente excitados, los cuatro hombres comenzaron a remover el agua con los remos, gritando al mismo tiempo y provocando con ello, un nuevo movimiento tumultuoso de las algas. Tan pronto como el agua quedó tranquila, vieron que todo el banco de algas, bajo el lento de aumento de las aguas, se cubría de ojos.

—Cerdos inmundos —gritó uno de los hombres—. ¡Pero si están por cenar!

(PASA A LA PAGINA II, N.º 111)

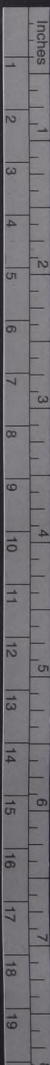

## Dos Poemas Inéditos

Por OSCAR CASTRO

ANTEAYER, 1.º de noviembre, Día de los Muertos, se cumplieron diez años de la ausencia entre sus amigos del admirable poeta, prosista y sonador que fue Oscar Castro Z. El Grupo Literario "Los Inútiles", de Rancagua —como todos los años—, en el que participaron numerosos intelectuales, documentando el recuerdo con un pequeño folleto que se editó bajo los auspicios del Servicio de Cultura y Publicaciones del Ministerio de Educación Pública y los amigos rancaguinos, y por amabilidad de la Escuela Nacional de Artes Gráficas. A continuación reproducimos el contenido de dos poemas de la citada publicación:

### QUERENCIA DEL CORAZÓN

Tierra de montes la mía.  
Tierra con luz en el pecho.  
Si montes le dan su sombra,  
lumbre le dan los luceros.  
Lumbre las parvas de paja.  
Lumbre los trigos de enero.  
La luna de puro mansa  
se baña por los esteros.  
Estrellas de brillo blanco  
se anidan en los canales.  
Fumas la cruzan de noche  
con las pupilas ardiendo,  
y la despiertan las leonas  
con una brasa en el pecho.  
¡Toda la luz de la tierra,  
para valle tan estrecho!

Por la tierra de mi canto,  
voy soñando y voy despierto  
La tonada que yo canto  
la dicen los carreteros.  
Entre poleos y mentas  
creen los tallos del verso.  
Y suenan alegre música  
las verdes arpas del peuma.  
¡Porque cosecho canciones,  
cosecho que soy labriego!

Por la tierra de mi canto,  
camino en caballo overo.  
Vengo de ver a mi novia  
que tiene casa en el pueblo.  
Una casa con palomas,  
macetas y limoneros.  
Traigo la boca más fina.  
Me la pulieron sus besos.  
Traigo mi pecho bendito  
con el olor de sus pechos.  
¡Cuatro leguas de camino,  
ocho leguas de recuerdos!

Al partir, esta mañana,  
no era tan bello mi suelo.  
No eran tan tristes los cantos  
que dicen los carreteros.  
No tenían tanta lumbre  
los trigos ni los esteros.  
Le hizo mi corazón  
que hizo querencia en el pueblo.  
Mi corazón que recorre  
cada mañana de enero.  
Cuatro leguas de camino,  
ocho leguas de recuerdos.

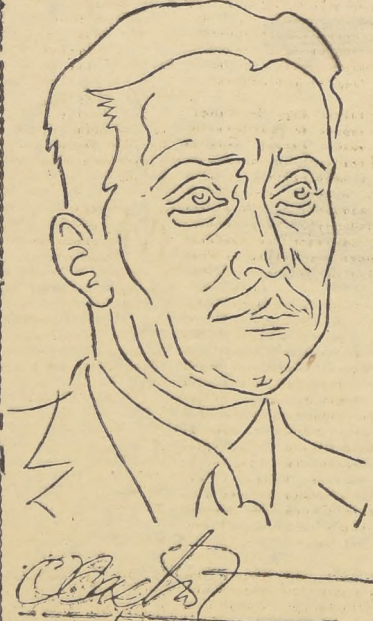

### LA TIERRA QUE OCUPAN MIS MUERTOS

Aquí yacen. La luna viene a traerles flores  
y a rezar en la dulce soledad encantada.  
En el arroyo que anda cantando resplandores,  
los labriegos han visto la luna arrodillada.

Yacen aquí, tranquilos, entre los otros muertos  
que los miran sonrientes y conversan con ellos.  
A la orilla del pueblo, donde acaban los muertos,  
ellos, los que no existen, han formado su pueblo.

Y desde allí presiden el crecer de las arbores,  
y contemplan, fumando, la rueda de los años.

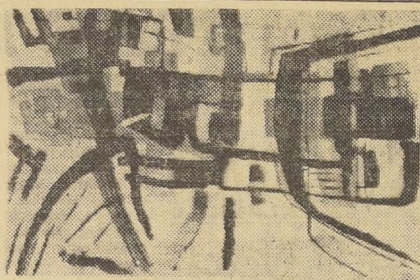

Firmino Saldanha: "COMPOSICION No 2"

HEMOS LLEGADO aquí a la Sala que, en el Museo de Arte Contemporáneo, estuvo destinada a los pintores abstractos. Ha sido ésta la sala de los litigios, de los actos de clamatorios y las palabras que pretenden ser censoras. Empero, en el fondo, no se dijo nada nuevo. La palabra "crisis" —vieja palabra de uso cuando falla el entendimiento— se hizo presente en bocas de algunos. Es probable que también se mencionara la palabra "deshumanización". En fin, son las palabras de rigor desde la aparición del Impresionismo en Francia.

Generalmente, se cree que el arte moderno es una utopía, accesible sólo a sus realizadores. Mas esto sucede por el mal hábito de criticar con el pretencioso juicio del "gusto", el que, siendo enteramente personal y limitado, encamina al falso juicio. A través del gusto, se trata únicamente de ver y juzgar lo que está a su alcance y no se es capaz de ir más allá. En el caso de esta corriente de expresión, lanzada por Kandinsky y Mondrian, las dificultades aumentan. Ya no sólo el público sino la crítica superficial, condena. No hallando el aceite de las formas que recuerdan una realidad inmediata e la ilustración, que para el público constituía el único deleite, se tornan indiferentes, desinteresados y pronto a las calificaciones antojadizas. Tal ha sucedido con los pintores abstractos de esta muestra de Arte Moderno del Brasil.

La sala de los abstractos exhibida, al parecer, lo más representativo de dicha tendencia, que en el Brasil, como en pocos países americanos, ha tenido grandes continuadores. Desde la aparición de Anita Malfatti y Tarsila do Amaral, la pintura brasileña pasó por cambios constantes, y recién —al juzgar por esta muestra— tiene decididamente hacia la formulación; belleza estética, de formas puras y expresión sintetizada, descartando la presencia psicofísica. El motivo plástico es el efecto que produce un conjunto de líneas bien entrelazadas, en movimiento y con armoniosas aproximaciones de color. La expresión está ligada a la cantidad de conocimiento intuitivo e intelectual del artista. En el pasado, salvo raras excepciones, la línea estuvo subordinada a determinar el objeto y el color, a representar la materia. En el movimiento abstracto, línea y color constituyen valores propios, independientes de la representación. Ya Kant en su tiempo decía: "...bello es lo que place sin interés, aquello que es indiferente a la existencia empírica del objeto." Todo lo que ahora eleva a la pintura por sobre sí misma y sobre una realidad interesada, debemos agradecerse a esta cuota casi demoníaca que ha traído la pintura abstracta. Una aventura hacia zonas desconocidas, imprevisibles de la realidad.

Los concretos o puristas como Iván Serpa, Alfredo Volpi, Lygia Clark y Hermelindo Fiaminghi, extraen de la naturaleza pretextos para crear motivos de líneas y ritmos cromáticos no carentes de expresividad; de esa expresividad que concede al espectador inteligente plena libertad para interpretar y ser transportado a una realidad fantástica.

Cuando uno se decide a observar el armónico juego entre líneas rectas, curvas y colores allegados en sentido plano, no puede menos que pensar que aquellas expresivas armonías obtenidas no son con-

y al pasar los saludan los viejos montañeses  
y los pisan los días como blancos rebaños.

Y al llegar otro nuevo de su sangre y su raza,  
le preguntan en corro por las nuevas del mundo:  
cómo van los viñedos, cómo están por la casa,  
y si volvió, por fin, Antonio, el vagabundo.

Aquí yacen. Yo vine para estar un momento  
junto a los que me dieron esta sangre ferviente.  
Y ellos saben que vine; por eso están sonriendo  
con un tranquilo gozo en la boca y la frente.

Juan, el amansador, soba riendas y lazos.  
Baltasar me contempla con claridad de amigo.  
Y el payador —Anselmo— me ha tendido los brazos  
para vivir, de nuevo, en el canto que digo.

## Los Nuevos Caminos Arte Brasileño

III

Por DAMASO OCHOA

quistas rápidas e instantáneas de la actividad, sino el fruto alcanzado tras largo y paciente estudio, determinado por la misma necesidad, armonizar el dibujo con los imperativos de la trucción, casi siempre dinámica de la pintura creta.

Las composiciones de Volpi, las superficies ladas de Lygia Clark, los ritmos de Serpa, componer, crear una forma de expresión, unativo estético, con perfecta unidad de conjunto éste, otorgado a muy pocos. Además, para guir sus formas, ha sido necesario desmaterializar la materia; de ahí la razón por que los pintores sus creaciones, nos llevan hacia figuras geométricas. El objeto sirve de pretexto a la creación, jamás debe ser considerado protagonista. En gaje polémico, esta posición ideológica, este que las viejas fórmulas amarillentas por el tiempo dado a los pintores puristas una total despreocupación por el éxito fácil, el homenaje, tan comunes.

Dentro de esta lucha contra los prejuicios preconceptos empíricos, habría que colocar a los pintores que buscan una especie de equilibrio en la abstracción. Son ellos, a nuestro entender, los que aportan mayor contenido intelectual las formas y mayor complejidad a la abstracción. En esta pauta no concreta, pero sí abstracta, Cicero Dias, Paulo Becker, Franz Krajchberg, Firmino Fernández Saldanha, Raymundo Nogueira, Antonio Bandeira y otros.

Con desenfado colorístico Bandeira se lleva una dimensión de rompimiento con el respeto a la paz y la temporalización. En sus obras expuestas se advierte una actitud de divorcio y absoluto con el orden tradicional, para dar a un orden intuitivo y penetrante. Si el calificativo de "revolucionario" no floreciese con tanta profusión, y si por su misma incapacidad para criticar la naturaleza de la obra de cada artista no estuviese tornándose demasiado vago, los óleos de Bandeira podrían encajarse dentro de una clasificación, aún en sus últimos trabajos, puros alcances. Añadiendo que lo agobia la expresión su interpretación dinámica de los colores, queriendo reflejar los mundos en movimiento, los poderes de la desintegración, el sentido volcánico, el clima de la velocidad. En Anselmo, tiene, mejor que en ningún otro, la siempre presente presencia de lo real y es, en este cuadro donde mayores recursos pictóricos se le advierten.

Pese a su semejanza con el notable pintor lliano Santomaso, es la obra de Firmino Saldanha una demostración del concepto de síntesis, de traste y, sobre todo, del criterio formal. Este color tiene en sus cuadros significación propia, es la parte más loable de sus realizaciones. En esta muestra destacamos Composición No 2, por obra más expresiva a nuestro entender. En los óleos las formas de Saldanha son autoritarias, dadas, con colores que atan y logran ser demarcadas, para permanecer tranquilos en su superficie. No obstante, forma y color obtienen una unidad propia y equilibrada.

Cicero Dias, en su única obra expuesta, matemáticas y variaciones en las líneas y las formas presentadas, sin caer en una sistematización y formularia. Llega a la síntesis pictórica con lenguaje variado y complejo. Franz Krajchberg, por su parte, en Pintura No 1 y 3 encara la construcción quebrada de los planos sobre tonos antagonísticos. Esta fuerza, clarificada dentro de la representación misteriosa, agudiza la estructura ordenamiento sistemático y dan sentido valor y vigoroso al color. El color en Krajchberg es el único objeto real.

Sea cual fuere nuestro juicio, es de esperar que estas manifestaciones —en esta ocasión organizadas por el Museo de Arte Moderno de Rio de Janeiro— se repitan a menudo, porque únicamente en el campo de la cultura es posible establecer relaciones perdurables. Además, a través del libre contacto, es posible también fijar una valedera jerarquía de valores.

D. O.

# REVISTA de LETRAS

POR GERMAN SÉPULVEDA.

## REVISTA LITERARIA DE LA S. E. CH.

**AGRADECIMIENTO PROMISORIO.**— Circula en excelente edición, el número uno de la nueva época de la "Revista Literaria de la S. E. Ch.". Es un volumen atractivo por su formato, su tipografía y su papel. Encanta tomarlo, manejarlo y leerlo. Corresponde, en forma muy aproximada, a los requisitos materiales de un órgano de escritores colegiados. Esto, des- de luego, cuesta bastante dinero. Sin embargo, la revista se expende a un precio irrisorio, pero admisible para llegar al gran público. En rigor, ciento cincuenta pesos no es pagaria, sino aceptar en obsequio.

La Sociedad de Escritores de Chile ha conseguido esto por la colaboración de la Rectoría de la Universidad de Chile. Y hace constar su agradecimiento en una página especial. Magnífico: un testimonio de gratitud es siempre re-

### LA REVISTA POR DENTRO

Atendamos ahora al contenido de la "Revista Literaria de la S. E. Ch.". Su índice registra cientos, poemas, comentarios, homenajes, conmemoraciones literarias y personales, etc. Todo ello dispuesto con tino y mesura lo que aliente a la Sociedad y a quienes han escrito. Teniendo al frente esta revista, uno se consuela de las pocas de su género que hay en el país, y se felicita de un instrumento publicitario que ha de traernos publicaciones literarias en plazos breves.

Por la recepción de premios honorarios, por el cumplimiento de años de publicaciones, por simple transcurso de vidas consagradas al menester intelectual, por estímulo a este trabajo en lejanas regiones de Chile, vienen artículos comprensivos y atencivos en la "Revista Literaria de la S. E. Ch.". Desaparecidos beneméritos por su huerla en la literatura nacional, también traen su correspondiente consignación estimativa. Podría concluirse que este es un número eminentemente cordial.

En el aspecto de creación estética, vienen evocaciones, poemas y cuentos de autores consagrados y de los que van haciendo labor para ganarse un lugar entre ellos. En cuanto a los primeros, nos proporcionan la satisfacción de confirmar nuevamente la excelencia de su maestría bien adquirida; en cuanto a los segundos, nos dan la oportunidad de ejercitar el espíritu en sonsear los caracteres de tales o cuales, casi puestos en la tentación de ponernos de parte de éstos o de aquéllos. Y, por último, situándonos en la expectativa morosa: a ninguno se le puede

eximir de su derecho a madurar en el trabajo y en el tiempo. Pero en cada uno hay un escritor de signos positivos. En verdad, tranquiliza y entona el ánimo el que en este número de la "Revista Literaria de S. E. Ch." no hubo cabida para los simuladores.

**MISION Y FINO DE LAS REVISTAS.**— En nuestros tiempos, las revistas, en cualquier género de actividad intelectual que se menciónen, desempeñan una misión de heraldos y anticipadores de innegables urgencias. Los campos científico, técnico, filosófico, ético, estético, etc., destellan de sí mismos una cuantiosa y continua sustancia mental, a la que debemos abocarnos día por día. Las revistas, por tanto, son sus naturales vehículos transmisores y expresivos. Ni en bibliotecas privadas ni públicas han de estar, no ya ausentes sino en pequeño número. Crear una más no es simple recreación y vanidad.

Hasta no hace mucho, el sino de las revistas era perecer por inanición material o espiritual. Hoy no. Si ello ocurre, es que los lectores, las instituciones culturales y la sociedad culta, ignoran sus propios intereses superiores. No queremos decir que no pezezan o no hayan de pezer algunas por parejas razones. Decimos que ahora eso representa un daño grave, necesitado de rápida curación. Esta iniciativa de la Sociedad de Escritores, en cuanto a resucitar su medio particular de expresión, está a la orden de las circunstancias vigentes. Debería ser afianzada por la simpatía y la acogida calorosa del público. Nuestras mejores congratulaciones a quienes han emprendido

confortante. Nosotros recordamos, por ejemplo, que en otra oportunidad la Rectoría inspiró un subsidio a cierto gran poeta chileno. Aquella y esta iniciativa revelan un propósito objetivo de fomentar y dignificar la tarea intelectual. Podemos alegrarnos de que la munificencia de la Rectoría se oriente en tan buen sentido. Día advendrá en que sus dadas viciocencen a las remuneraciones docentes, humanísticas y literarias en el propio seno de la Universidad de Chile. Entonces se culminará el éxodo del personal universitario hacia instituciones similares, de provincia o del extranjero, se dispondrá de un clima adecuado a la labor espiritual fecunda y se harán patentes los frutos potenciales de la ilustre Casa de Bello. La Sociedad de Escritores de Chile, pues, ha expresado un agradecimiento promisorio de munificencias que habrán de dignificar y estimular, adecuadamente, las funciones anejas al pensamiento, las humanidades y las letras. Bien merecido el testimonio de que se ha hecho acreedora la Rectoría de la Universidad de Chile.

do y triunfado en esta faena tan ingrata, pero tan indispensable de afianzar los cauces de la cultura chilena.

### EL FUTURO ECONOMICO DE CHILE Y DE LA AMERICA LATINA.

Editorial Universitaria, Santiago, 1957; 129 páginas.

### TEMA DE ACTUALIDAD.

El octavo volumen de los diminutos de la Colección Saber de la Editorial Universitaria, llega fresco a nuestras manos. Quisiera no sea estrictamente acomodado a la crítica literaria tomar nota de sus particularidades. Pero nuestros días borran las fronteras estrictas de los géneros o hacen de cada gran tipo de texto un género nuevo. Uno debe respetar y seguir atento los imperativos de su época. Por lo demás, los tres títulos que integran este librito caen bajo el rubro de conferencias o de ensayos.

Claro está, trata de asuntos económicos, referidos a Chile y a América Latina. Los trata con dos particularidades: a grandes líneas y en tono audaz para los profanos en semejantes verticeres. Asimismo, con verdadero deseo de aprehender los momentos presentes de la realidad nacional y continental. Son tres estudios perfectamente actuales y oportunos, escogidos de entre otros dictados bajo los auspicios del Congreso por la Libertad de la Cultura de Santiago.

**AUTORES Y EXPOSICIONES.**— Los autores de estas exposiciones, compendiosas amables y constructivas, son Alberto Baltra, Felipe Herrera y René Silva, cada uno prestigiosa autoridad en su respectiva esfera de actividades. Sin querernos hacer coincidir en todo, podemos señalar que examinan la problemática unidad económica de las naciones hispanoamericanas, las complejidades de la economía chilena y los fenómenos concomitantes de esas complejidades en el terreno político, social, psicológico y moral. En sus conferencias hay parrafos dignos de subrayarse o citarse o releerse tanto por la franqueza de sus palabras como por la certeza de sus análisis. Sin abandonar el estilo de consideraciones dirigidas a gente poco versada en las ideas técnicas de la economía, Alberto Baltra, Felipe Herrera y René Silva consiguen perfilar los aspectos fundamentales de las circunstancias que vivimos.

### PARA EL HOMBRE DE LA CALLE.

— Ese personaje llamado hombre de la calle —es decir, nosotros los semioconocidos en la problemática material de nuestro mundo—, tiene en "El Futuro Económico de Chile y de América Latina" un guía inicial bastante adecuado a su propósito de orientarse, siquiera en parte, sobre lo que cotidianamente le aqueja. En efecto, el hombre de la calle no ha de conformarse con satisfacer con simples reacciones mal humoradas el impacto de las perturbaciones econó-

micas. Debe, además, presentar una reacción intelectual coherente; porque junto al dinero —lo señalan Baltra, Herrera y Espejo—, hay los hechos morales, sociales y restantes, que ya citamos. El problema mismo de la economía chilena e hispanoamericana no es, hoy por hoy, siempre cuestión de economías. Es, correlativamente, cuestión de ac-

## Adoración

TUS MANOS presurosas se afanaron, y luego, como un montón de sombra, cayó el traje a tus pies, y, con fiado, con divino sosiego, surgió ante mi tu virgen y suave desnudez.

Tu cuerpo fino, elástico, su esbelta gracia erguía. Eras en la penumbra como una claridad. En un cándido velo, que todo te envolvía, la infatigable dulzura de tu serenidad.

Con el alma en los ojos te contemplé extasiado. Fui a pronunciar tu nombre, y me quedé sin voz... Y por mi ser entero pasó un temblor sagrado, como si en ti, desnuda, se me mostrara Dios.

MANUEL MAGALLANES MOURE

## CORREO Literario

POR MARIO FERRERO.

**F**ORMANDO parte de la colección América Nuestra de la Editorial Universitaria, bajo la dirección de Clodomiro Almeyda, acaba de aparecer la obra del ensayista e historiador Jaime Eyzaguirre, "Ideario y ruta de la emancipación chilena". El estudio de Eyzaguirre está dividido en seis capítulos, que trata respectivamente de las siguientes materias: "España y los derechos políticos", "La incorporación de las Indias a la Monarquía Española", "La vida política en las Indias bajo los Austrias", "Los borbones y la vida política india", "La revolución autonomista constitucional" y "De la revolución constitucional a la revolución separatista".

**A**MESSES de cumplirse el cincuentenario de la muerte de Pezoa Veliz (falleció el 21 de abril de 1904), la Editorial "Zig-Zag", le rinde su primer homenaje con la publicación de la "Antología de Carlos Pezoa Veliz", con selección, prólogo y notas de Nicomedes Guzmán. El volumen, de incalculable interés para la divulgación popular del poeta, está organizado en cuatro capítulos en los que se compila poesía y prosa, conforme a la siguiente nomenclatura: "Poesías románticas, filiales y varias", "Poesías sociales y de protesta", "Poesías románticas, descriptivas y varias" y "Poesías costumbristas, sociales y de crítica".

**E**Lena Sugg de Tangol, esposa del novelista Nisasio Tangol, viene de realizar un importante aporte al conocimiento de la literatura brasileña con la selección y traducción de "Doce cuentos brasileños", recién publicados por Ediciones Flor Nacional. El volumen trae solapa de Francisco Santana y contiene relatos de Lia Correa Dutra, Carlos Drumont de Andrade, Oswald de Alveiz, Eliezer Burla, Milton Pedrosa, Rodrigo Mello Franco de Andrade, Mécio Tati, Origenes Lessa, Graciliano Ramos, Jorge de Lima, José Conde, Breno Acioly, varios de ellos totalmente desconocidos del público chileno. Aunque de muy diversa calidad, los escritores mencionados tienen en Elena Sugg de Tangol a una excelente traductora, cuya obra contribuye a enriquecer nuestro conocimiento de la actual literatura del país caribeo.

**D**ESDE hace algunos días y procedente de Estados Unidos, se encuentra de regreso en Chile el conocido escritor Fernando Alegria, autor, entre otras obras, de "Recabarren", "Lautaro, joven libertador de Ataucó", "La poesía chilena" y "El poeta que se volvió gusano". Alegria se debe, además, presentar una reacción intelectual coherente; porque junto al dinero —lo señalan Baltra, Herrera y Espejo—, hay los hechos morales, sociales y restantes, que ya citamos. El problema mismo de la economía chilena e hispanoamericana no es, hoy por hoy, siempre cuestión de economías. Es, correlativamente, cuestión de ac-

tiempo de inmiscuirse en la vida cultural chilena, donde goza de gran afecto y simpatía. Permanecerá en nuestro país seis o siete meses, al cabo de los cuales piensa poner término a su segundo tomo de "La poesía chilena", el que comprenderá la producción del siglo XX.

**M**ARIO Espinosa acaba de poner término a la primera parte de una colección de ensayos sobre problemas de nuestra literatura, el que llevará por título genérico "Palabras y personajes". Esta primera parte está dedicada íntegramente a Manuel Rojas y al análisis de "Hijo de ladrón" y "Mejores que el vino", su anunciada novela inédita. El libro ha sido entregado en consulta a las editoriales "Zig-Zag" y Universitaria. Entretanto, el autor de "Un retrato de David", finaliza su volumen de cuentos "Ejercicios para el sarcasmo", el que contiene, entre otros relatos, "Fabricación de un obispo", "La caída de un ángel", "Advenimiento de la momia" y "Una aldea perdida".

**G**UILLERMO Añas, por su parte, da los últimos toques a su nueva novela "La dicha de los subalternos", que tiene como argumento el mundo de los subcomunistas, gestores, cobradores e intermediarios, creado por la subdivisión del trabajo en el desarrollo del proceso capitalista. Al igual que su celebrada novela anterior, "Tiempo Banal", la obra inédita tendrá como telón de fondo la vida y triunfos de la clase media actual chilena.

**M**ARIA Esperanza Reyes nos anuncia la próxima publicación de "Estampas criollas", una colección de cuentos chilenos y relatos campesinos que llevará prólogo de Pedro Sienna. La autora se dio a conocer en nuestra letra con la publicación de "Canto de América", un volumen de poemas editado por Pacifico. Posteriormente, Editorial "Zig-Zag" publicó su novela "Las Inadaptadas", de la que se vendieron doce mil ejemplares en México y Estados Unidos.

**E**N la colección Saber de Editorial Universitaria, acaba de publicarse el ensayo de Alberto Baltra, Felipe Herrera y René Silva Espejo que lleva por título "El futuro económico de Chile y de América Latina". Los autores, especialistas en problemas económicos y financieros, se han venido destacando últimamente en los foros públicos que sobre la materia ha organizado la Corporación de Fomento a la Producción.

Es, además, presentando una reacción intelectual coherente; porque junto al dinero —lo señalan Baltra, Herrera y Espejo—, hay los hechos morales, sociales y restantes, que ya citamos. El problema mismo de la economía chilena e hispanoamericana no es, hoy por hoy, siempre cuestión de economías. Es, correlativamente, cuestión de ac-

titudes e iniciativas colectivas, en las cuales los individuos han de comportarse a un nivel de comprensión tolerable.

El Congreso por la Libertad de la Cultura y la Editorial Universitaria, al poner en circulación este ágil librito, prestan un servicio altamente económicamente y beneficioso. Q. S. J.

## Recientes Grabaciones

"EL PAIS DE LAS SONRISAS", opereta en tres actos, de Franz Lehár. (Angel Record).— La opereta tiene en Franz Lehár, compositor húngaro (1870-1948), a uno de sus más destacados maestros. Así como Jacques Offenbach, Franz von Suppé, Johann Strauss, Emerich Kalman, Arthur S. Sullivan, Lehár es una de las figuras representativas de los cultores de este género lírico menor. Sus obras están concebidas y desarrolladas con auténtico sentimiento y una bien entendida utilización de los recursos musicales y teatrales.

Lehár inició su labor con una ópera "Kukuska" (1896). Pero, más tarde, se dedicó a la opereta, destacándose con "La Viuda Alegre" y "El Conde de Luxemburgo", estrenadas ambas en Viena en los primeros años del 1900.

"El País de las Sonrisas" es también una de las operetas más notables del maestro húngaro. A pesar de los años y el convencionalismo que la caracteriza, conserva todavía todo su aleteo atractivo, y forma parte de los repertorios habituales.

Esta opereta resume lo mejor de los recursos creadores de Lehár. Este ha sabido coordinar en ella un tema romántico, hermosas melodías y una serie de efectos orquestales. Destaca, también, las evocaciones a la manera europea que Lehár hace de la remota China.

Esta opereta fue interpretada por primera vez por Vera Schwarz y Richard Tauber, como Lisa y el Príncipe Sou Chong, respectivamente.

La versión que comentamos ha sido interpretada por Elizabeth Schwarzkopf, E. Kunz, A. Mattoni, N. Gedda, F. Keat, O. Krauss y E. Loose. Les acompañan el Coro y la Orquesta Filarmónica, dirigida por Otto Ackermann. La opereta es cantada en alemán. Para su mejor comprensión, está dotada de un librito bilingüe.

O. R.

# LA REBELDIA CONFORMISTA DE CAMUS

Por JOSE DEL PUENTE

**S**E HA SEÑALADO, erróneamente, que Albert Camus es existencialista, pero no se ha dicho por qué; hay muchos que así lo creen y aseguran porque su obra — teatro, novela, ensayo — es costánea en tiempo y en resultados a la de Jean Paul Sartre; en resultados de espectacularidad, pero no en contenido. Estas diferencias han sido señaladas por Claude Mauriac, hijo de Francois, en más de un omiteble artículo. Mauriac rechaza el parentesco de Camus con Sartre; rechaza ese parentesco por una razón de suyo importante: la posición de Camus está más cercana a la suya: por el contrario, Sartre ha combatido decididamente la política sinuosa de Camus y Mauriac. Aunque Alone asegure que en un tiempo Camus perteneció a la extrema izquierda france-

sa, la afirmación es refutable con la simple lectura de "El mito de Sísifo" y "El hombre rebelde" libros de cercana inspiración bakunista y que en nada desmerecen a "El estado y la anarquía". Y todavía menos que eso: son ensayos que hablan claramente de una simple rebelión metafísica.

Camus señala también en "El hombre rebelde": "Ciento cincuenta años de rebelión metafísica y de nihilismo han visto volver con obstinación, bajo máscaras diferentes, el mismo rostro entregado: el de la protesta humana". Pero J. P. Sartre se ha encargado de responderle: "El revolucionario quiere cambiar el mundo, lo supera hacia el porvenir, hacia un orden de valores que él inventa; la rebeldía cuida de mantener intactos los abusos que padece para poder rebelarse contra ellos". Es

fácil concluir que la rebeldía individual y nihilista es un acto de conformismo; es como aullar en una noche sin luna.

Y siguiendo con la rebeldía camusiana copiamos otro de sus asertos: "El rebelde no pide la vida, sino las razones de la vida. Rechaza la consecuencia que trae consigo la muerte. Si nada dura, nada está justificado; lo que muere está privado de sentido". Aquí el escritor argelino se nos muestra sin caretas; es sólo un idealista que cree en la predestinación; retoma la vieja idea expuesta por Unamuno en "El sentimiento trágico de la vida". (Cabe señalar que Camus ha sido uno de los grandes admiradores del escritor salmantino; su memoria de producción en filosofía y letras la hizo precisamente en torno a las ideas unamunianas, al que pudo leer en idioma origi-



Alberto Camus, novelista que acaba de ganar el Premio Nobel

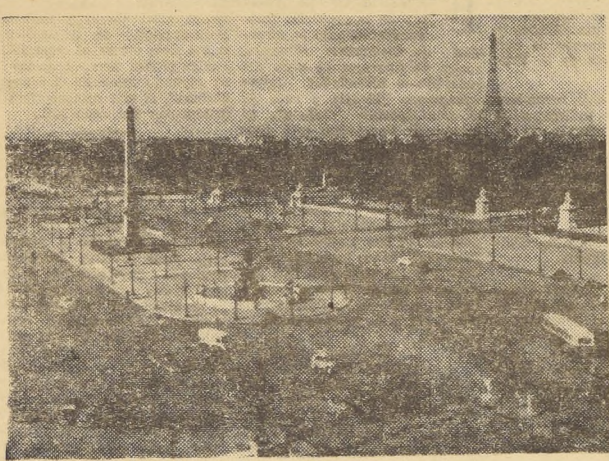

Una Vista Panorámica de París. Puede verse la Plaza de la Concordia y la Torre de Eiffel.

**M**IENTRAS viago bajo la noche estral y agostea, la visión persiste. Llega hacia mis pupilas semi-adormiladas. Veo la breve ciudad costera y atlántica; Boulegne Sur-Mer, con su Canal de la Mancha, donde los paquebotos esperan a los viajeros.

Ciudad populosa y limpia, con cafés hasta donde llega el rumor del puerto, la brisa marítima y las luces lejanas de Dover. Hace pocos momentos recorro un viaje sentimental y americano.

Enfiló por la Grand Rue. Me detengo en el N o 105, ante una casa antigua y cencienta, de puerta sólida y de ventanas anchas.

Encendí una cerilla y a media voz, como quien reza pagadamente, leí la lápida: "En esta casa murió el 17 de agosto de 1850 un ilustre soldado de la Emancipación Americana, el general argentino José de San Martín, liberador de la Argentina, Chile y Perú".

Y ahora pienso; he aquí un visionario grato para que me guíe hacia la cuna de la libertad, hacia el París de donde salió el grito ronco de un pueblo encadenado.

París es el faro de la América de Colón. Cuando cruzo la vieja Puerta de la Chapelle, un reloj marca once campanadas.

Toda una nocturnal luminosidad que emerge del vientre perfumado de la "belle ville lumière", me recibe.

Las calles, los boulevares, las pequeñas plazas, los parques, contienen gentes ávidas que todo lo miran y le deustan como si supieran que París tiene el más extraño de los magicismos, que a través de los siglos sigue siendo a capital de una civilización que defiende sus fueros contra la barbarie, que desde muchos rincones de la tierra muestra su negra zarpa.

A lo lejos, la Torre Eiffel es como un punal erguido, que muestra su hierro al poderío. Es otro punto de la ciudad, en la pequeña Ile de la Cité. Notre Dame se irruce con su mole artística diciendo a media voz que ella es la reina del gótico que por las noches Casimiro sigue cuidando a la esmeralda, y que en un sojel guarda la llave de espaldas del Galibie; la misma que Francia se ha puesto de cuando en cuando sobre su cabeza gloriosa, para decirle al mundo que el martirio es el único camino de la libertad.

Llego al Sena. Estoy en el Puente del Alma. La noche parisiense hace reflejar sus purísimas estrellas en el agua del viejo río. La Rive Droite y la Rive Gauche contienen el cuerpo de esta mujer perfecta que es París; a lo lejos, unos pequeños barcos hacen titilar sus luces, y abajo, casi en el río mismo, unos niños pobres, los "gamins" ríen bulliciosamente. Los pueblos viven y se agolpan cerca de los ríos metropolitanos; los he visto en muchas capitales del mundo. Cerca del Tímesis, del Manzanares, del Sena, del Mapochio. Todos eran niños pobres y acunaban sus hilachas cerca del rumor del río, como si quisieran extraer de él un júbilo que habían perdido al nacer.

Ahora camino por la avenida Marceau, para llegar a la Plaza del Etoile y tactar con mis manos el Arco del Triunfo, construido en la cima de la colina Roule o de Cnaillot.

Contemplo lo que cientos de viajeros han venido a ver en noches pariguales. Estoy ante el Arco, circundado de avenidas y soñado por Napoleón para perennizar su gloria. A la muerte de Víctor Hugo el 22 de mayo de 1885 aquí recibió el gran homenaje del pueblo.

He hablado de las avenidas, que como rayos parten desde este emplazamiento o Plaza de la Estrella. Su denominación por orden, partiendo de la Avenida de los Campos Elisios hacia el norte, son: Av. de los Campos Elisios, que termina en la Plaza de la Concordia, donde un día se erigiera la guillotina que terminó con la dinastía de los Capetos; Avenida Friedland, que desemboca en la Rue Saint-Honoré; Avenida Hoche, que desemboca en el Parque Monceau; Avenida de Wagram, que atravesando el barrio de Termes, desemboca en la Plaza Wagram; Avenidas Mac-Mahon y Carnot que bajan hasta la Avenida Niel; y la Plaza Péreire; Avenida de la Grand Armée, que es una prolongación de los Campos Elisios y llega hasta la puerta de Neuilly, en donde está a la izquierda; la Avenida Foch, que es una de las entradas del Bosque de Bolóña; Avenida Foch, antigua de la Emperatriz es la llamada oriententente Avenida del Bosque, porque conduce hacia el Bosque de Boulogne; Avenida Victor Hugo, que llega hasta la

### Caminos del hombre.—

## A PARIS, POR LA PUERTA DE LA CHAPELLE

Por CARLOS SANDER

plaza de la Muette; Avenida Kléber, que conduce al Palacio Chailiot; Avenida Jena, que también desemboca al Palacio Chailiot, pero por la orilla del Sena; y por último, la Avenida Marceau, que llega hasta la Plaza del Alma a orillas también del río eterno.

Enumerar las avenidas que convergen al Arco del Triunfo, no es necesario para nadie. Pero es delectable describir a media voz, frente a la noche que ya es medianoche pañisense y saber que cada hombre enciende una historia labrada de gloria, de amor, de sangre, de arte.

Es mi primera noche en París. Las avenidas largas, los parques fragrantos con sus estaturas hieráticas, los surtidores iluminados, el rumor del viejo río, la altitud de la Torre Eiffel, el alegre vibrar del pecaminoso Pigalle con sus venus rubias de senos de armíño me saludan levemente y me invitan a contemplar su misterio telúrico, que viene de su latitud secular.

Recorror una ciudad desconocida, es como presenciar la renovación del alma.

Yo sé que todo lo veo por primera vez. Pero algo muy adentro me dice que esta ciudad fue soñada en mi infancia, cuando leja afebradamente a los poetas y los novelistas de Francia.

Descubrir una ciudad por la noche es renovar viejos sueños. Los mismos que se viven en la adolescencia, cuando todo es claro y limpio y el desencanto no ha nacido aún.

Mucho se ha escrito de París. Pero cada hombre que llega a su entraña viene en busca de algo diferente. No sé lo que encontraré en su red mágica. Por de pronto, he encontrado en este nocturno a la residencia del arte total. Lo he visto en sus avenidas, sus parques, sus fontanas, y ese río que bisecciona a la ciudad y le regala una pequeña isla, como diciéndole al oído que París fue sólo eso.

París es para mí en este instante una novia hermosa que sonrío en un tiempo sin sonrisas. Con dos amantes inmortales que la siguen besando ardientemente, deseando sus caricias y coronándola reina. Ellos son Napoleón, que con su espada le dio glorias y tierras y Víctor Hugo, el viejo dios de la pluma sagrada, que la supo emocionar diciéndole al oído las canciones más bellas y humanas, que poeta alguno puede recitar al oído de su amada.

La noche avanza y las gentes ya se han retirado al descanso. Nuevamente estoy en el Puente del Alma, oyendo correr el agua del Sena y dejándome llevar por la somnolencia que viene desde la alta noche.

Mañana, el alba enhebrará sus trinos luminosos en el ventanal de mi barrio Montmartre y al despertar, un júbilo nuevo cesará mi escritura.

Porque estar en París y sentir sus temblores recordados, es presenciar que el arte toma formas de ciudad, y que la libertad no acuna, cual si estuviéramos en nuestra patria libre y andante.

PARÍS septiembre de 1957.

mus al decir que el rebelde rechaza la "consecuencia que trae consigo la muerte", se nos presenta como un defensor y sustentador de la inmortalidad; quiere desoconocer hasta una ley física. Su irracionalismo lo lleva a ciertas desvarios seniles, a entroncarse con las viejas y superadas ideas de Chestov. Sin embargo, hace ya muchos años que el trágico y obstinado Dostoiévski escribió: "Si seguimos así, pronto vamos a querer nacer de una idea". Fue un claro anatema contra el idealismo filosófico del siglo pasado, tan bien analizado por el danés Georg Brandes, en su monumental libro "Las corrientes literarias del siglo XIX".

"Siempre hay elementos de conciencia intranquila en el rebelde y como un sentimiento de culpabilidad, como quiere destruir ni superar, sino tan sólo levantarse contra el orden." Estas palabras del mismo Sartre nos indican que el rebelde, a lo Camus, se levanta contra todo orden, inclusive contra el orden impuesto por la revolución social. Engels en su magistral artículo "De la autoridad", incluido en "Sobre el anarquismo", ha señalado con analizada claridad los peligros que contiene la rebeldía individual sobre todo aquellos que están contra todo "anarquismo". Escuchemos a Engels.

"Queremos abolir la autoridad en la industria, es querer abolir la industria misma, es querer destruir las fábricas de hilados a vapor para volver a los tiempos de la rueca". Y no sería extraño que Camus quisiera retornar a una paleolítica. Hacia eso está encaminada la rebeldía al estilo absurdistas que practica el reciente premio Nobel. Esta formulación es todo lo contrario de lo que señalaba Jean Jaures, por ejemplo: "El hombre del mañana será el más compjío, el más rico de lo que haya conocido nunca la historia". Pero Camus no quiere el mañana; sólo quiere rebelarse; quiere rebelarse se rebelar a favor de la revuelta de Huelgría pero se mantiene en significativo silencio por los asuntos de Argelia, que es su patria y cuyos sucesos le concierne mucho más.

Es casi fácil ser rebelde; más es fácil, acomodaticio. Camus es activamente militante del Congreso por la "Libertad de la Cultura" de Francia, y siempre se ha cuidado, debido a esa misma libertad y rebeldía. No condena la agresión de Egipto, no condena la dominación brutal que sufre el pueblo chipriota; tampoco dijo nada cuando fue derribado el Gobierno constitucional de Guatemala. Sólo protestó cuando protesta la reacción, y condenó Roger Garaudy, también trató forma "las opiniones de la reacción y la reacción de la opinión".

No se podrá desconocer, no obstante que Camus posee un hermoso y es el dado estilo literario. Ello se evidencia en "Bodas" y en "El Verano", dos libros de pequeños ensayos, de artículos celosamente trabajados. Pero todo su celidiz formal está sólo al servicio de una ideología robustamente protectora de una élite ilustrada. Tiene algunos complejos de culpa, pero son complejos "metafísicos, como los que ha expuesto en "La caída" a través del personaje Jean-Baptiste Clemence, un repjio poco oportuna de Meursault, de "el extranjero", que fue una de sus primeras novelas, en la cual la idea absurda aparece por vez primera; la misma que retoma en "El mito de Sísifo", que tiene el "reconfortador subditulo de "Ensayo sobre el absurdo". Es largo y fatigoso analizar algunas de las ideas matrices de Camus, las que ha expuesto en una quinceena de libros, siendo el más significativo "El hombre rebelde" que por obra y gracia de su absurdidad se ha convertido en "un hombre conformista". Ese y no otro es Albert Camus ganador del Premio Nobel de Literatura de 1957; un conformista rebelde.

J. D. P.

# ¿Por qué nadie me dijo México?

Por BENJAMIN SUBERCASEAUX

**P**ORQUE es un hecho que ya he pasado los cincuenta años. Es un hecho, tampoco, que sé leer y escribir y que no carezco de cierta base cultural elemental. No obstante, yo estaba engañado sobre México. Quiero decir que, sin haberme interiorizado mayormente en la historia contemporánea de ese hermoso país, vivía, como todo hijo de buen vecino, de ese conocimiento osmótico que las gentes y el ambiente nos filtran a pesar nuestro. Imaginaba, pues, a México como un país importante de América, pero con una historia convulsionada. Lo sabía o creía — comunista y, a la vez, heredero de una de las más grandes culturas prehispánicas. Sabía de sus excelas ruinas y de su arte maravilloso y monstruoso: un Rivera, un Siqueiros y otros. No ignoraba que ahí pululaba "la indiana", y que los "charros" habían nacido para cantar, y el resto de las gentes para cargar un pistólen y amenazar "muy macho, mano" a quien se les pusiera por delante. Agréguese a esto cierta corrupción administrativa, que en otros tiempos nos producía escándalo... cuando aún podíamos darnos el lujo de esta actitud.

Pues bien, llegué allí, y mi primera impresión fue de una negra cólera, como la que siente cualquier persona que se ve engañada, aun cuando como para este caso, lo fuera para mejor. México no era "un país más de esta América inventada que cree en Jesucristo". No era un país extraordinario, formidable. Mis admiraciones hasta entonces radicaban en esas dos grandes potencias sudamericanas que son el Brasil y la Argentina. México, con su inmensa y hermosa capital, me daba otro orden de grandeza; un esplendor europeo. Río, que es una joya, y Buenos Aires, que impresiona por su vastedad y grandeza, pasaban a ser "grandes capitales sudamericanas". México city era más que eso; una tremenda urbe europea, con avenidas y bulevares que jamás habríamos soñado. Monumental en todo, sus monumentos públicos sobrepasaban en grandiosidad y riqueza cuanto imaginara hasta entonces. Así, el Arco de la Revolución, el conjunto arquitectónico a Benito Juárez, en piedra blanca y oro, con sus columnatas y escalinatas; el monumento a los Niños Héroes, en Chapultepec, no tenían comparación en nuestra América.

Y qué diré de sus parques, bien cuidados, añosos de recuerdos imperiales. Su Palacio de Maximiliano, su Palacio de Bellas Artes, sus hoteles de gran lujo, restaurantes a la europea, rascacielos del mejor gusto (cosa rara en arquitectura moderna). Quédese mudo, atónito. Y no porque me faltara experiencia europea ni conocimiento de las grandezas que el mundo exhibe al viajero impaciente que siempre he sido. No, ésta era una admiración de buena ley, y por lo mismo, gravísima. En otras palabras, viviendo en Chile, puede ocurrir que un hombre culto ignore casi totalmente a otro país de América; por culpa, ¿de quién?

Aquí comienzan los motivos de mi cólera. Por culpa de los míos, que han estado cientos de veces en México, impermeables, como siempre, a la admiración; provistos de su sonrisa amarga y su falta de imaginación para describir; contar con generosidad, sin puerilidad burlesca ante charros y pistoleros inexistentes. En una palabra, el relato de gentes sin envidia. La verde bilis nacional me tenía agriño sobre la grandeza de México. Esta era la verdad y no cabía buscar otra, y no fue otro, tampoco, el motivo de mi cólera.

Pero hube de dejarla de lado, porque ella — ya lo sabemos — nada engendra, y urge el tiempo para saber las características de este país. No es un artículo somero, como éste, que podría dar una visión profunda. Pero sí — y a veces suele ser también valioso — un primer contacto, una visión "de piel", superficial, pero provisoria del mérito de la mirada nueva. De esa mirada hube de sacar conclusiones irrefutables desde el primer día: He aquí que estoy en un país grande, verdaderamente americano, ya que él vive, se asienta y respira sobre las bases de una civilización precolombiana que supo alejar los pro-

gresos occidentales a una testaruda permanencia de los valores ancestrales. El resultado ES ÚNICO EN AMÉRICA. Guerras, revoluciones hasta intervenciones europeas, aceptado todo como un "hilo de la Historia" en que todos, hasta los peores, trabajaron por el progreso y engrandecimiento de la patria. El guía mexicano que nos explicaba Chapultepec, mostró con ternura la carroza de Juárez, sencilla como un viejo biricho colonial. Luego, a unos pasos, la rutilante carroza imperial de Maximiliano. "La ocupé sólo dos veces", comentó con tristeza. No era un vándalo. Pudo salvar su vida, pero quiso morir "en la que llamó su Patria". Luego, ante un imponente cuadro equestre de Porfirio Díaz: "Fue duro. Quiso eternizarse en el poder. Fue preciso derribarlo. Pero sin su disciplina, la Revolución habría terminado en caos, y en este pueblo de indios señor, no habría el orden que usted ve, donde ni un papel está tirado en los prados, ni una cáscara de fruta en las aceras. El también contribuyó a la grandeza de México, y los mexicanos lo respetamos y queremos". Y esto, ante dos figuras odiadas.

¡Nunca vi igual serenidad y conciencia de lo que es verdaderamente una Patria!

Al propio Presidente Alemán, de quien se cuentan horrores, pues su deshonestidad y los desfalcos sobrepasaron las cifras conocidas hasta entonces, se le reconoce la obra inmensa, material y moral, que dejó para su país. Aunque más no fuera la inmensa y grandiosa Universidad Nacional Autónoma de México, su obra directa, situada a media hora de automóvil de la ciudad, abarcando un perímetro propio de "ciudad", concebida de la más moderna manera y provista de todos los adelantos de la técnica, ilustrada por los más excelsos artistas, edificada con una visión milenaria hacia el futuro, extraña mezcla de arte moderno y de vieja arquitectura azteca, plena de majestad y belleza.

Luego — y esto es lo que las gentes llaman "comunismo" —, este hecho inaudito de haber logrado en México, a través de cuántos esfuerzos, la Clase Única, como me di en llamarla. Ahí no hay aristocracia visible, en el sentido que la entendemos en el resto de América. Nadie anda mal vestido, pero nadie anda de fiifi. No vi un Club de la Unión, ni un Country Club ni otro sitio "de sociedad". Las elegancias de los grandes hoteles, o son norteamericanas turísticas o argentinas. El resto es "chumuchina", dice una señora nuestra. Pero cuán digna y sencilla. Recuerdo que estando en el hall de mi hotel, en calle Revillagigedo, en pleno centro, el muchacho que trala los cajones de Coca-Cola pasó por el hall del hotel, donde estaban algunos turistas sentados en una amplia banqueta contemplando la televisión. El muchacho nos preguntó qué corría se exhibía. Le contestamos, y entonces tomó asiento con toda simplicidad entre nosotros. Se estuvo un buen rato ahí, y luego partió con un gesto cordial. El conserje del hotel no vio nada anormal en ello, y ni por un momento le pidió que se alejara. El muchacho fue en todo momento cortés, y hasta obligó a una turista que se desplazara, "porque de acá se ve mejor". Imaginemos una escena igual en el hall del Crillon...

En parte alguna vi una cara amarga, una palabra de impaciencia. Sólo una indiferencia bonachona, o la sonrisa franca y la facilidad de respuesta para cada pregunta estúpida, de las que hacemos los extranjeros. Nadie engaña, nadie roba. En todos hay seguridad y confianza.

¡Y, sin embargo, todos son "indios", pueblo, gente de trabajo!

Qué bendición, Dios mío, y urge maldición para un chileno de nuestros días, gozar — o sufrir — de una experiencia así. ¡Con razón Gabriela...

Quizás no sea otra la causa del silencio de los nuestros cuando regresan, y la causa, también, de que a los cincuenta y cinco años, un escritor chileno aún no hubiera sido informado sobre ese país, ese "pobre país — como nos dijo maliciosamente un sobrino de Carranza — tan lejoso de Jesucristo, y tan cerca de los Estados Unidos."

B. S.



Don Diego Barros Arana, a quien recuerda nuestro articulista, con ocasión de cumplirse cincuenta años de su muerte

# BARROS ARANA, HISTORIADOR Y EDUCADOR

Por JULIO CESAR JOBET

mo político y al fanatismo católico, imperantes en el siglo XIX.

III

A comienzos de 1863 se le nombró Rector del Instituto Nacional y permaneció diez años frente al principal establecimiento educacional del país. Sin recordado se tradujo en un brillante y fecundo período de reformas y adelantos.

Estableció mejores métodos con el objeto de atenuar la excesiva memorización; introdujo la adopción de textos más adecuados; amplió los programas de Matemáticas, Física y Cosmografía; creó la enseñanza de nuevos ramos: Historia General de la Literatura, Historia de la Filosofía, Química, Geografía, Física e Historia Natural (Zoología, Botánica). Para atender al nuevo plan se impuso la especialización del profesorado en ramas determinadas y se estimuló por diversos medios la afición al estudio de las alumnas. A pesar de las enconadas resistencias de poderosos sectores sociales e ideológicos, Barros Arana mantuvo las reformas indicadas y consiguió, además, hacerlas extensivas a toda la enseñanza secundaria del país. Elaboró y aplicó la reforma, asumió las cátedras de Historia Literaria y de América, desde 1865, y se dio a la tarea de redactar textos de estudios. Entre 1865 y 1871 entregó cinco excelentes manuales: "Compendio de Historia de América", en dos tomos; "Elementos de Historia Literaria", en un tomo; "Elementos de Literatura, Retórica y Poesía"; "Notiones de Historia Literaria"; "Manual de Composición Literaria" y "Elementos de Geografía Física". A lo largo de medio siglo prestó servicios incalculables en nuestra educación y varios países americanos.

La influencia educadora de Barros Arana era enorme, pero sus enemigos no le respetaban su espíritu reformista, su respeto a los resultados de las ciencias y su pensamiento liberal católico. Por eso, apenas el principal personero del conservadurismo llegó al Ministerio de Educación, Adón Cituente, desató una abierta hostilidad hacia Barros Arana, acrecentada por el repudio del ilustre Rector al decreto de enero de 1872, sobre exámenes. Fue destituido de sus funciones, desahogado de sillones ajeros, en marzo de 1873. En su escrito "Mi Destitución", dirigido al país todo el proceso de su persecución por parte de los elementos retrógrados, acerbos acreedores de su empresa educativa liberal. En carta a M. L. Amunátegui, en "El Ferrocarril" del 23 de junio de 1874, expresaba que la supresión de los exámenes no era sino la prosecución del antiguo plan de disminuir la enseñanza de los ramos científicos y reducir los estudios de humanidades a la religión, latin, gramática, filosofía y retórica; y con respecto a la libertad de enseñanza anotaba: "Ya yo sabemos demasiado bien que la que en Chile se ha denominado con ese nombre no es el derecho de todos para enseñar lo que saben y como la quieren, puesto que, como no es posible olvidarlo, los mismos que se llaman partidarios de la libertad han pretendido muchas veces pesar a los protestantes la facultad de dar lecciones públicas. Lo que se quiere es combatir la enseñanza sería, razonada y fundamental, y dejar nuestros estudios reducidos a un limitado número de ramos. Por eso tú y yo, con nosotros muchos hombres distinguidos y pensadores de nuestro país, nos encontramos con el calificativo de enemigos de esa denominada libertad de enseñanza".

IV

Diego Barros Arana prosiguió en sus colaboraciones periodísticas en la "Revista de Santiago", y en la "Revista Chilena", bajo su dirección y la de M. L. Amunátegui. Enseguida, en 1875, se le designó Ministro Plenipotenciario ante las Repúblicas del Plata y el Imperio del Brasil. Cumplida su misión se dirigió a Europa. Regresó en 1880, y redactó su "Historia de la Guerra del Pacífico".

A partir de 1881 se dedicó por entero a sus clases del Instituto Nacional y a la publicación de su colosal "Historia General de Chile". En 1884 aparecieron una decidida oposición al autoritario

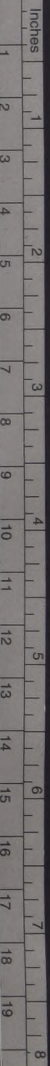

# Discusión del Neocriollismo

Por LORENZO CAMPANA

**A**L HABLAR de los prosistas chilenos que han continuado y desarrollado la tradición criollista en la última década del medio siglo, lo hemos hecho siguiendo la nomenclatura ya establecida, como una forma de facilitar la comprensión del público. Y con este criterio, nos hemos referido a "la generación criollista del 40". Sin embargo, tanto la calificación como la fecha que determina su apareamiento como fenómeno literario, nos parecen discutibles. Es decir, que "la generación criollista del año 40" no es propiamente del 40, ni su etiqueta de "neocriollista" nos parece la calificación más acertada. Y vamos a decir por qué.

El primero en utilizar el concepto "neocriollismo", aplicado a esta generación, fue Alope, al comentar el volumen de cuentos "Donde nace el alba", de Nicomedes Guzmán, en 1944. Casi al mismo tiempo, Ricardo Latcham comenzó a hablar de "neocriollismo" en charlas y conferencias, logrando popularizar la expresión hasta fijarla en el público con ocasión de su ciclo de charlas sobre literatura chilena en Madrid, en 1954. El estudio dedicado por Latcham a este problema fue publicado, en separado, por la "Revista Hispánica" de Sevilla.

Ahora bien, la calificación "neocriollista" es acertada en cuanto significa una evolución de los fundamentos básicos del criollismo, entre los cuales la exaltación de la nacionalidad y la lucha por una literatura propia, de validez universal, son los más definitorios. Recoge, así, una tradición esencial del más alto contenido estético y humano. Pero esta generación, como elemento renovador, fue mucho más allá de un criollismo diferenciado. El propio Latcham, al analizar sus caracteres generacionales, ha hablado de la "épica social" como característica singular y modalidad estilística, con lo cual plantea en forma implícita el problema del realismo, ya que no podría existir la épica social sin un análisis profundo de la realidad colectiva. Y esto

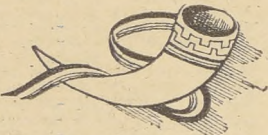

análisis es propio del método realista.

Hemos afirmado con anterioridad que cuarenta años de nuestra literatura giran en torno del criollismo. Habría que agregar que el "criollismo" no es otra cosa que una conducta y una actitud en el panorama de las letras nacionales, actitud que envuelve un núcleo mucho más sólido y más importante: el problema del realismo. Si analizamos el proceso de nuestra prosa desde el 900 adelante, notaremos que toda su problemática interna reside en el método y la forma de penetrar la realidad social con una expresión adecuada. Esta lucha, consciente o inconsciente, va entregando paulatinamente sus frutos. Primero es un naturalismo pesimista y oscuro, de simple aproximación. Después es un realismo idealista, recargado e inconsecuente. Luego un realismo crítico, de mayor contenido social, pero con una posición estética y un estilo opaco y recortado. Hasta que la observación de la realidad se acentúa en la movilidad de sus contrastes, dando origen a los primeros frutos del realismo dialéctico.

Esta es la característica fundamental de la generación que nos preocupa. Es posible que la calificación de "realismo dialéctico" que proponemos, pudiera ser, a su vez, discutible. Otros lo llamarán "realismo sociológico" y hay quien lo define como "realismo contemporáneo", pero en ningún caso, y esto lo queremos dejar bien establecido, se puede hablar aún de "realismo socialista".

Seguimos nuestra discusión, es preciso señalar que la generación del "realismo dialéctico" no aparece propiamente en 1940, fecha señalada por Latcham como punto de partida. En artículos anteriores, hemos creído probar que su fundamento histórico esencial, en nuestro país, es el advenimiento del Frente Popular. Aquí culmina la primera etapa de un proceso de transformación en la estructura de la sociedad chilena, proceso que crea una "mística" y determina una actitud en la gran mayoría de nuestros

intelectuales. Pero el año 1938, además de constituir un hito en la historia civil chilena de la más profunda significación, trae aparejados una serie de hechos propiamente literarios que contribuyeron a un movimiento de opinión que, en muchos aspectos, clarificó la mentalidad estética de la generación realista dialéctica.

Francisco Santana, en su libro "La nueva generación de prosistas chilenos", da como uno de estos antecedentes literarios valederos la polémica surgida en marzo de 1938, acerca del "nuevo cuento en Chile". En ella intervinieron numerosos escritores, destacándose muy especialmente los nombres de Salvador Reyes, Miguel Serrano, Carlos Droguett y Nicomedes Guzmán. Miguel Serrano, defendiendo "la expresión de un ansia redentora nueva, una realidad renovadora profunda" desde una posición surrealista y cosmopolita, afeja por excelencia. En la argumentación de Serrano existía una contradicción profunda, sostenida por una pasión auténticamente juvenil, pero parente de una base analítica seria. De otra manera no se explica una de sus afirmaciones más repetidas: "El cuento construido a base de realidades exteriores o impresionismo de estilo, no es un cuento". La vehemencia de Serrano viene a terminar con la publicación, en 1938 y como contrapartida a la antología de Raúl Silva Castro editada el año anterior, de su "Antología del Verdadero Cuento en Chile". A lo largo de este libro, en el análisis de estos problemas, comenta el prólogo de la antología de Serrano, anotando que "son vagas teorías declamatorias y afirmaciones trascendentales", para terminar diciendo de los antologados que "todos poseen un acento surrealista".

La nota cuerda y verdaderamente nueva en la polémica, la viene a dar Nicomedes Guzmán tres años más tarde, con la publicación de su antología "Nuevos cuentistas chilenos". En un extenso prólogo, se refiere especialmente a "Lo social, el estilo y la nueva generación", afirmando lo siguiente: "Estos que hoy queremos incorporar al conocimiento público, se ejercitan y se forjan tanto horadando con los calicheros la dura costra de las zonas pampinas, como introduciendo al campo literario la honda humanidad, azotada de miseria, de los pequeños puertos, puliendo la magnífica pirita espiritual del hombre nuestro en función de 'roto' y de ser legendario, denunciando a los ojos, el panorama ancho, gris y vital de nuestro lejano sur de luchas y esencias".

Esta polémica, la publicación de los tres antologías señaladas y la aparición de "Los hombres oscuros" en 1939, son los antecedentes literarios más importantes que nos permite fijar el año 1938, como el de iniciación del realismo dialéctico.

Al hablar en el futuro de la generación del 38, debemos señalarla con esta característica específica. En este sentido, estamos en franco desacuerdo con la opinión sostenida en el valioso libro de Francisco Santana, quien, al hacer el balance biográfico y bibliográfico de la generación, distingue cinco corrientes o tendencias creadoras: los "surrealistas", los "realistas", los "psicólogos", los "sociales" y los "imaginistas". Nos parece que la clasificación de Santana es confusional y poco consecuente. El con-



cepto de generación literaria involucra cierta homogeneidad de tendencia, de ideas, de posición y de estilo. Y el escritor que no cumple con estos caracteres generacionales, debe quedar fuera de su ordenación histórica, aunque por nacimiento y cronología pertenezca a su mismo tiempo físico. Lo contrario sería darle la razón a todos aquellos escritores mediocre que creen constituir "generación" por el sólo hecho de haber nacido en una fecha determinada al arbitrio de su eolatría.

# El "Sputnik" y los Viajes

Por el Dr. FERNANDO CASABELLAS (Vicepresidente de la Unión Científica Latinoamericana)

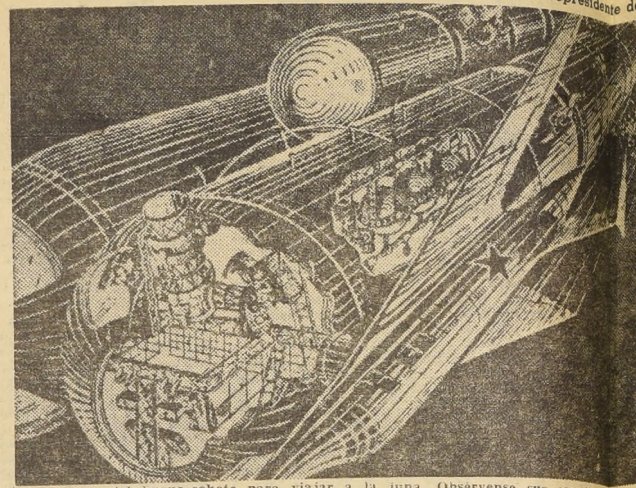

Version rusa del buque-cohete para viajar a la luna. Obsérvese sus complejos instrumentos y la estrella roja que lo identifica.

En la interminable historia de la lucha humana por conquistar los elementos, la primera semana de octubre en el año 1957 quedará consagrada entre lo sorprendente, pues los futuros historiadores harán un nuevo capítulo con el lanzamiento de un satélite artificial hacia los límites más lejanos de la atmósfera terrestre, primer paso práctico del hombre en la conquista de los espacios interplanetarios. Desde ahora, el loco sueño del contacto con la Luna o aun con otros planetas, asume contornos de realidad.

La base científica de esta nueva aventura de la mente humana no descansa en una sola rama del conocimiento. Descansa en la percepción de una gran verdad universal. El hombre ha comprendido que el Universo,

hasta sus más lejanos confines observados, está formado de una sola substancia: ENERGÍA, que ha sido ordenada y concentrada por las fuerzas de la gravitación y del electromagnetismo en coherentes partículas de MATERIA. Ambos, electrones y estrellas —lo más diminuto y lo más grandioso— operan en órbitas muy similares; unos, dentro del microcosmos de los átomos y las otras, en el macrocosmos de las Galaxias.

Una vez asimilado, este concepto básico significa que el ser humano puede explorar y, hasta cierto sentido, controlar no sólo la materia terrestre sino asimismo distancias celestiales. Los resultados se están palpando: el "Sputnik" ruso dentro de su órbita y el submarino "Nautilus" norteamericano

no cruzando el horizonte hace más de un año. La distancia entre nosotros y la luna se acerca a pasos de gigante. La angustiosa pregunta de nuestro planeta a este átomo podría arrojarnos miseria. Los pasos nos ofrecen nuevas posibilidades para combatir las enfermedades. La radioactividad a la transformación de la materia. Los satélites espaciales revolucionarán el mundo por medio de los datos antes inalcanzables.

Fuera de nuestro planeta, los conocimientos y la ciencia para rehacer la vida. La angustiosa pregunta de nuestro planeta a este átomo podría arrojarnos miseria. Los pasos nos ofrecen nuevas posibilidades para combatir las enfermedades. La radioactividad a la transformación de la materia. Los satélites espaciales revolucionarán el mundo por medio de los datos antes inalcanzables.

## HISTORIA DE LAS COSAS.- APRENDA ALGO MAS CADA DIA POR OSCAR LUNA

### ABANICOS

Los japoneses dicen que el abanico nació durante una fiesta que ofreciera la Princesa Kan-Si, la que asistía con una corte de diez mil doncellas. Por razones de poderosa costumbre, las mujeres no mostraban el rostro, que llevaban cubierto con máscara, y al sentirse sofocada, la Princesa Kan-Si se la sacó, pero como debía evitar que los profanos vieran su rostro, comenzó a agitarse rápidamente sobre su cara, pudiendo así respirar sin ser vista. Ese gesto, como es natural, fue imitado por sus diez mil doncellas, quedando inventado el abanico, aceptado desde ese instante.

Al principio el abanico era de una sola pieza, pero en Corea idearon el abanico de "clerre", pasando a China a principios de Siglo XV, después a Portugal, España, Italia, con esa innovación; porque en Europa ya se conocían abanicos, aunque en otra forma.

Los etruscos los usaban de plumas. En Roma los llamaban "flabelliferas", y los sacerdotes lo usaban para avivar el fuego sagrado de los sacrificios. Con ese destino pasó al rito cristiano, y se dice que San Anastasio era sacerdote "flabelliferae". En los oficios los sacerdotes los agitan para evitar que insectos profanaran objetos sacros.

Su Santidad, el Papa, aún usa dos "flabellos" cuando va en silla gestatoria. Los incas de Perú también conocían el abanico, y Moctezuma regaló media docena a Hernán Cortés.

Los faraones también los usaban, pero eran propiamente "plumeros", ignorándose si uno se deriva del otro.

Pero la prenda femenina que en manos de las damas de otra época llegó a servir como semáforo para un "lenguaje sentimental", basado en ciertos movimientos, lo usaron ya los egipcios, indios, chinos, en diversos colores, formas y materias: loto, palmeras, plumas, de pavo real, maderas preciosas, etc.

Que los primitivos abanicos fueron hechos de hojas de palmera, lo están demostrando sus varillas y su forma.

En China lo idearon de marfil, par el Siglo X, antes de Cristo.

En Grecia apareció en el Siglo V antes de Cristo.

La Reina de Suecia, Luisa Mvik, en 1774, instituyó la Orden del Abanico, para distinguir a las damas de su Corte.

En Grecia, cuando los maridos incurrián en pilatunadas con sus consortes, se reconciliaban "abanicandolas" durante el sueño; acción que significaba arrepremiendo y sumi-

misión. Hoy se abunda ocurriendo lo pero, avarones "los abanicos".

Pero, en Japón, abanico, seguido a un libre co do a muerte, egipto, cuando el comercio se na a recoger, monje te, el abanico se le ha zado el suelo de el tazo que le sea la cab

El abanico de F en todos los de XV al XVII, en de recieron con ellos, mirando adonde dían ver al pariteracia. Pero ocurría en e XIX, a un indivi le currió idea "abanico cántico"; espejo manl ruelas y dos que se naba y proclamar. E especie de los aspirantes de los Abanicos de aire, están ven a mano.

Tel hecho de la ev que perfeccionó. Griso de paja, inv industrial de paja, inv de un ventío eléctricó con un ventío, cionado con un ventío, ción —ahora des— que al VENTILADO que chufa en la parte de casera y tracción. Mientas que el adal. sentimental, y mado, ba a los mios, e reco de otros temas.

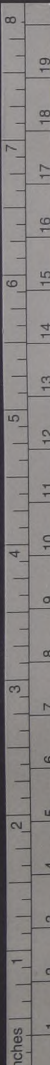



# Viajes a la Luna

Presidente de la Sociedad Científica de Chile)

práctico ahora hablar de un hombre establecido sobre la Luna. Los problemas son enormes. Empero, en unos pocos años más, no hay razón física que impida a los sabios construir una Estación Espacial tripulada por seres humanos y en eterna rotación periférica. Eventualmente, podremos transformar la árida e inhospitalaria cubierta de la Luna, aplicando energía atómica a la tarea de vaporizar el agua aprisionada en sus rocas y a la creación de una atmósfera respirable.

**¿MONSTRUO DOMADO?**— ¿Es verdad que Gran Bretaña está derrotando a los Estados Unidos y a Rusia en la "domesticación, para propósitos pacíficos, de la increíble energía liberada por la bomba hidrógena?"

A comienzos de la semana pasada, después de meses de persistentes rumores, el "London Daily Express" encabezó así su primera página: "Gran Bretaña gana la carrera H". Tres días después, un grupo científico de Harwell, el más grande centro de investigaciones nucleares británico, se reunió en "Princeton University" con los expertos norteamericanos en fusión atómica. El comunicado que emergió de ese "intercambio de información" parecía un esfuerzo para compartir el próximo descubrimiento: "Las grandes fases de investigación nuclear en Inglaterra y Estados Unidos afirman la próxima realidad del control de la energía hidrógena". Que Inglaterra fuera nombrada primero era la sola razón para confesar que ese país iba adelante en esta carrera, pues allí, desde 1948, se concedió alta prioridad a las reacciones controladas del hidrógeno, mientras norteamericana se concentraba en energía atómica, y Rusia en cohetes.

**LA LUNA SOVIÉTICA.**— La luna de los rusos fue lanzada y conducida dentro de su órbita por un cohete de tres etapas y de enorme reacción. En el primer escalón alcanzó 6 mil kilómetros por hora; en el segundo, 16 mil; y en el tercero, 28 mil kilómetros por hora, justo suficiente para contrarrestar la fuerza de gravedad. A menos de esa velocidad, la Luna habría vuelto a caer a la Tierra. Una velocidad hasta de 38 mil kilómetros por hora hubiera ensanchado la órbita del "Sputnik". Por encima de esa velocidad el satélite habría adquirido la "velocidad de escape", huyendo por los espacios interplanetarios hasta ser atraído por la Luna u otro planeta.

Una ley básica de física dice: "Todo cuerpo continúa en movimiento con velocidad constante y en línea recta a menos de ser actuado por alguna fuerza exterior". La fuerza externa que mantiene circulando a Sputnik es la gravedad terrestre.

Eventualmente, tres otras fuerzas lo retardarán hasta ser ganado por la gravedad: La delgada atmósfera dentro de su órbita; el freno de una carga eléctrica y las colisiones con meteoros. Sus expectativas de vida pueden extenderse a más de un año.

De acuerdo con el Prof. Y. A. Povedotnestov, sobresaliente científico ruso, el compartimiento delantero del proyectil que lanzó a Sputnik hacia su órbita, contiene una carga explosiva cuyo secreto descansa en energía atómica o hidrógena. Para propósitos de investigación, este compartimento o cabeza alberga instrumentos o seres vivos, dentro de cabinas o de trajes espaciales.

Entre tanto, en vena especulativa, el Prof. Leonid Sedov, experto cumbre en proyectiles, que intervino en el lanzamiento del Sputnik, reveló que los rusos van muy adelante en su planeamiento de un buque o

# CHILE SU PAISAJE Y SUS HOMBRES



Cebrar el día de Santa Rosa, en el pueblo de Peluquén, a unos pocos y a escasos kilómetros de Santiago y S. Fernando. La fiesta es allí, año a año, allá por el 30 de agosto, densa y entusiasta. Al margen de los rezos, las procesiones y los cánticos místicos y divinos que se ofrendan a la Virgen, el villorrio y sus aldeanos viven la alegría estudiantil y policarismática de los pintorescos mercados de la patria chilena. Si no, miremos estas guitarras, que parecen venderse por docenas. Y pongamos el ojo en esa canastería y en esa sombrerería prodigiosa, nacidas como milagro de las manos más prodigiosas aún de las creadoras del arte

popular, que lo mismo amasan el magnífico pan, la harina para la sabrosa empanada de pino y de pera, como hacen saltar de entre sus dedos mágicos el asombro de las más variadas filigranas, conseguidas a costa candorosa de fibra vegetal. No hay que oír el tañir de la guitarra que intenta rasguear el hombre del abrigo. Basta la música entera de este espectáculo que resume el espíritu del pueblo provinciano en un día de fiesta popular.— (Foto: Gentileza del artista chileno Baltazar Robles. Texto de Nicomedes Gurmán).

# INDIA

# PLANES

... aunque siga... pero son los... que abarcan... Japón abanicó... un libro condenat... porque... se incli... moniosamen... que han lan... de el mach... de la cabeza... en Francia... del Siglo... que se apa... y ellas... diamente po... en el Siglo... individuo se... abanicó me... manija con... que se accio... Era una... aspirante e... que corrien... un ventilador... la evolución... Griseen, In... inventan... eléctrico, ac... que se en... dio paso... eléctrica... aire... abanico, pa... recuerdos

cohetes que alcanzará a la Luna. Añade Sedov: "pronto tendremos barcos espaciales con hombres; muy pronto".

En Washington, tres rusos que han contribuido al dominio de los cohetes por su país, censuraron con cierta acritud el tratamiento poco sobresaliente que se da a los científicos en Estados Unidos y al papel otorgado a la empresa privada en la carrera hacia el espacio.

El académico A. A. Blagonravov, uno de los 15 miembros del Presidium de la Academia rusa de Ciencias, es un hombre bajo, nervioso, de pelo blanco, vestido de azul y con una mal disimulada sonrisa de orgullo en su moreno rostro. Cuando se le dijo que estaba haciendo más noticias que las competencias deportivas mundiales, contestó secamente: "En Rusia los hombres de ciencia nunca son comparados a vulgares jugadores de fútbol".

Como uno de los más distinguidos científicos soviéticos, Blagonravov encabeza la Delegación Nacional ante el Año Geofísico. Afirmó que, según su impresión, los Estados Unidos y la Unión Soviética están en la actualidad igualmente avanzados en su comprensión de las ciencias puras.

Blagonravov, que recaló estar únicamente a cargo de los aspectos científicos de los cohetes, no de su potencial militar, dijo que el entero programa cohético ruso está bajo control político militar. Más específicamente, este hombre de

ciencia admitió que en su papel en el programa "Satélites" se halla a cargo de un proyecto especial soviético: disparar al espacio un cohete tripulado.

A pocos pasos estaba A. W. Kasatkin, hombre muy corpulento y calvo, calzado con altas botas negras. "Es muy comprensible que mi país esté por delante de Norteamérica en el lanzamiento de un satélite", dijo. "En América, varias compañías están trabajando en este proyecto. Hay fricción entre ellas, porque compiten unas con otras. En Rusia, todos los esfuerzos los tenemos coordinados bajo nuestro gobierno. Por eso nos hemos adelantado".

"No, no, no", continuó Kasatkin, menos diplomático que su colega Blagonravov, "no se equivocaron señores americanos; también estamos más progresados que Uds. en materia de ingeniería y en ciencia".

El más joven de los colegas, S. M. Poloskov, que se especializa en los instrumentos usados para inscribir fenómenos de la alta atmósfera, añadió unas palabras a los periodistas presentes: "En Norteamérica, Uds. experimentan dificultades para reclutar jóvenes que estudien ciencias. En la Unión Soviética hay exceso de ellos, porque allí la ciencia es materia de orgullo, y todo el mundo desea ser científico. "Obtenemos los mejores salarios", sonrió Poloskov. "Mayores que los de muchos importantes funcionarios gubernamentales".

# La sencilla receta que curó al Sumo Pontífice

ROMA, (ANSA).— Casi en el umbral de 1956, el mundo padeció una angustiada conmoción ante la penosa dolencia que aquejaba a Su Santidad Pio XII. Sintomas: un hipo irremisible, regurgitación frecuente, seguida de vómitos y ardor gástrico, con sensación generalizada de extenuación.

Como consecuencia del progresivo enflaquecimiento se tejieron alarmantes conjeturas diagnósticas, casi sin excepción, desesperanzadas. Con todo, al conseguirse que el ilustre paciente se alimentara por vía nasal paso a paso, y como por un milagro, el estado de comunción fue superado. Así, estuvo en condiciones de afrontar la indagación radiológica, que la presencia de espasmos esofágicos había impedido hasta entonces.

Se extrajo de ello un veredicto preciso: hernia de diafragma, o sea que, a través del anillo o "hiatus" diafragmático, por el cual sigue el tubo esofágico hacia el estómago, una parte de esta viscera se había embolsado.

No constituía el caso una rareza clínica. Su origen es debido a un relajamiento del tejido de sostén o conjuntivo que fija el tubo esofágico al orificio diafragmático.

En los jóvenes esta hernia, o diafragmatocele, no provoca

perturbaciones apreciables, al menos, en casos excepcionales, ha sido necesaria la intervención quirúrgica. En las personas ancianas, asténicas o asmáticas, la hernia del "hiatus" es más bien fisiológica; la senectud, en efecto, favorece el aflojamiento de todos los ligamentos conjuntivos.

Para resumir, en una hernia diafragmática no es la función del estómago la que aparece comprometida, sino la del esófago. La actividad de los fermentos gástricos, que por el referido bolsón vuelven al esófago, terminan por irritarlo, inflamarlo y, no pocas veces, hasta ulcerarlo. De ahí la implantación de una esofagitis, con sensación de dificultad para ingerir, ardores, ansiedad y como consecuencia de la sensibilidad nerviosa del diafragma singultos y arcadas.

En tales casos, como se ha demostrado acabadamente, más que los sedativos, el tratamiento se reducirá a vigorizar el tono general del organismo, esto es, la propiedad elástica de los tejidos vivos que se manifiesta bajo la influencia del sistema nervioso, para lo cual la única indicación eficaz será el reposo prolongado y una dieta adecuada. Y tal fue el simple régimen que los facultativos a cuyo cargo estuvo la asistencia del Santo Padre.

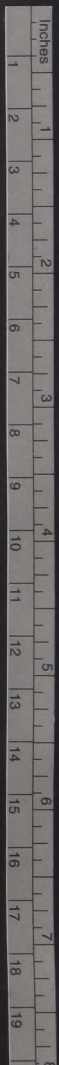

# LAS CONDICIONES FISIOLÓGICAS DEL TRABAJO FEMENINO

Por el Dr. GILLON, médico jefe del Servicio de Inspección Médica del Trabajo.— Traducción de Ester Panay Pérez, psicóloga e Inspectora del Trabajo.— Tomado de la revista "Avenir", publicada mensualmente por la Oficina Universitaria de Estadística y Documentación Escolar y Profesional de París.

Las medidas reglamentarias de protección, relativas al trabajo de las mujeres y de los niños, se encuentran entre las más antiguas del Código del Trabajo. Ellas se han referido esencialmente al horario de tra-

tán justificadas por la fisiología particular del organismo femenino y por el papel de la mujer, madre de familia, que le impone necesariamente responsabilidades y tareas suplementarias.

ner en cuenta la influencia más marcada del ejercicio en el hombre, y las diferencias orgánicas reales son ciertamente menos importantes que aquellas medidas por un dinamómetro.

Es igualmente posible comparar los resultados obtenidos en Francia en los campeonatos de atletismo en los años precedentes a la guerra y que consideran un término medio de 5 años, de 1935 a 1939.

Se comprueba que la mujer es capaz de realizar performances iguales o superiores en tres cuartos a aquellas cumplidas por los hombres en las mismas condiciones.

Ella, la mujer, se encuentra, de una manera general, más en desventaja cuando se trata de hacer esfuerzos importantes y prolongados.

Por otra parte, durante el embarazo y la lactancia, los desgastes energéticos son más intensos que en estado ordinario. Esto debe, pues, tomarse en cuenta, en la profesión eventual de la mujer. Si una mujer en reposo, necesita 2.200 calorías, en lactancia necesita 2.500; en la lactancia 2.800, y si durante el embarazo debe efectuar trabajos importantes, le son necesarias 3.500 calorías.

Igualmente, no escapa tampoco a nadie que las condiciones fisiológicas de la mujer constituyen factores de ineptitud para ciertos trabajos.

En algunas circunstancias los puestos ocupados por las mujeres deben ser adecuados para permitirles efectuar su trabajo.

El embarazo entraña, en principio, la necesidad de un puesto en que permanezca sentada. A veces también se recomienda el descanso en posición extendida (horizontal).

En los exámenes practicados en medicina del trabajo, en los cuales se trata de considerar las aptitudes en la permanencia de pie, se recordará que las prescripciones del artículo 3, del decreto de 19 de julio de 1913, previenen las condiciones en las cuales debe proporcionarse asientos a las obreras.

Las mujeres son, también, particularmente sensibles a las condiciones de ritmo, y recientes publicaciones sobre el trabajo, han mostrado la importancia de la fatiga nerviosa en ciertos puestos femeninos. Las dificultades colectivas producidas a veces en algunos talleres de mujeres son muy demostrativas en este aspecto.

El ausentismo femenino es siempre más marcado que el masculino. Este hecho se debe en parte a que la mujer casi siempre desempeña una segunda jornada de trabajo creada por las responsabilidades del hogar y de los niños. Esto explica su fatiga particular y el ausentismo habitual que se añade a su ausentismo patológico personal.

Se puede concluir que, en conjunto, las mujeres pueden ejercer muchas más profesiones que las que nuestros hábitos sociales nos permiten pensar. La experiencia de los períodos de guerra y de toda la escasez de mano de obra masculina, así como el ejemplo de países extranjeros, nos han mostrado que, prácticamente, todos los oficios son accesibles a las mujeres.

Un minimum de profesiones les aparecen prohibidos, menos por razones físicas que por razones sociales. Estas varían con las épocas y los países. En otros tiempos y en otros lugares el oficio típicamente femenino del bordado ha podido y puede ser ejercido por hombres.

Es bien difícil establecer, con criterio médico, una figura de lista de profesiones femeninas.



Muchacha en pleno trabajo en un fábrica de confites

bajo, a la prohibición de ocuparse en ciertos puestos y a la previsión de determinados riesgos.

Para ello nos basta recordar los textos relativos al trabajo nocturno, al descanso semanal, al descanso de la mujer encinta, a la prohibición de los trabajos subterráneos y de ciertos trabajos peligrosos y a la limitación de cargas y fardos.

Estas limitaciones de trabajo, estas medidas de protección, os-

Se sabe que, de una manera general, la mujer es menos apta para los trabajos de esfuerzo que el hombre. Un antiguo estudio de Quételet, que se refería a la fuerza lumbar en la extensión medida por el dinamómetro de tracción, había permitido establecer curvas que mostraban que la fuerza muscular era, en general, la mitad de la del hombre a la misma edad. Estas cifras no tienen un valor absoluto, porque es preciso te-

## Pequeños Grandes Inventos

**LA PUBLICIDAD INVISIBLE.**— Un especialista de la propaganda, el señor James M. Vicary, de Nueva York, ha imaginado un sistema de "publicidad invisible" que podría transformar todos los principios aplicados hasta ahora para incitar al público a comprar un producto determinado.

Está sorprendente novedad consiste en proyectar durante unas décimas de segundo un anuncio en el curso de una sesión de televisión o de cine. Se trata de una imagen tan rápida y fugitiva que la vista no la percibe, pero que, en cambio, queda perfectamente registrada en el inconsciente del espectador.

Este procedimiento coincide con el "estudio hipnótico", empleado desde hace algún tiempo en ciertos países para la enseñanza de las lenguas extranjeras: se coloca un magnetófono a la cabecera del alumno y, mientras éste duerme, una voz suave y reposada pronuncia varias palabras del vocabulario o una regla de gramática a su oído. Al despertarse, el alumno comprueba que ha aprendido la lección sin darse cuenta.

La publicidad invisible ha sido puesta a prueba por primera vez en una sala cinematográfica de Nueva York, celebrándose los méritos de una bebida gaseosa e incitándose al consumo de cereales tostados. Los espectadores, ignorantes de la experiencia, no se dieron cuenta de esa publicidad, pero una encuesta ha permitido comprobar que, a partir de entonces, bebieron más agua gaseosa y consumieron el doble de cereales tostados que antes de la prueba.

**LAS PIZARRAS NO SERÁN YA NEGRAS.**— El encerado negro, ante el cual, empujando la tiza y con la lengua fuera, se esforzaron tantas generaciones de estudiantes, está condenado a muerte. Las pizarras negras absorben la luz con perjuicio de la claridad de las clases y, por consiguiente, deberán sustituirse por encerados de color, según decisión de un grupo de profesores franceses.

En los ensayos oficiales realizados recientemente, después de haber eliminado el rojo que hierre la vista, el rosa demasiado cálido y el blanco que deslumbra, los expertos han adoptado el encerado verde, sobre el que se escribirá con tiza amarilla.

Hasta ahora se trata sólo de una iniciativa aislada, pero es de prever que poco a poco la idea de los profesores franceses hará escuela en todas las clases del mundo.

**TRATAMIENTO SIN DOLOR DE LAS QUEMADURAS.**— Tres médicos checoslovacos de un instituto de Kratovy han establecido un tratamiento de las quemaduras, lo mismo benignas que graves, sin el más mínimo dolor, pulverizando sobre la llaga una solución de oxígeno, plasma sanguíneo y antibiótico. Esa pulverización cubre la llaga formando una tenue película transparente que suprime el dolor y que ofrece, además, la ventaja, al prescindiendo del vendaje, de permitir al médico vigilar en todo momento la evolución de la llaga.

**LOS HUEVOS SE CUECEN ANTES CON GLICERINA.**— Añadiendo glicerina al agua se cuecen los huevos en la mitad del tiempo que por el procedimiento ordinario. Ese método lo usó una estudiante norteamericana, de 14 años, que participó en un concurso de un Instituto de Química.



## VENTANA DE LA MODA

En la temporada de primavera y verano se verá, con un entusiasmo muy marcado, el reinado de los lunares. Las telas los lucirán en tamaños diversos y al gusto de cada persona, pero con preferencia los grandes. El conjunto que presentamos hoy está confeccionado en una seda gruesa, de bonita caída. La bata es de líneas sencillas y lleva varias pinzas abiertas para formar el busto, la falda con pliegues sueltos de manera de aumentar un poco el ruedo. El tapado del conjunto está confeccionado en el tono de los lunares y forrado enteramente con la misma tela del vestido.

## APRENDA UD. GRATIS CORTE Y CONFECCION

NUESTRO CONCURSO DE AÑO NUEVO.—

Tenemos el agrado de avisar a nuestras lectoras, que desde el domingo 10 del presente empezaremos a publicar el cupón que dará opción a nuestro tradicional Concurso de Año Nuevo, como, asimismo, las bases y la lista de premios a sortear entre las lectoras de esta página.

## APRENDA A SER ELEGANTE

Ser elegante es algo bastante complicado. No consiste en tener mucha ropa, ni en que ésta sea de último modelo, ni en las telas costosas, ni en que salgamos hechos un figurín acabado de diseñar. No está en la cantidad de ajueres, ni en que éstos acaban de llegar de París, ni siquiera en poseer todos los accesorios que combinen con ellos.

Para vestir bien, que es en definitiva en lo que consiste el ser elegante, es primordial, mejor dicho, imprescindible, tener personalidad. Personalidad para éxito.

saber lo que se elige, para qué ocasiones; lo que mejor sienta a nuestra edad y género de vida y especialmente en no ser extravagantes.

Hay quienes, por permitírselo sus medios, se creen obligadas a comprar cuanto cosa nueva venden en las tiendas, olvidando que no hacen falta tantos perfillos. Otras solo se encuen- tran bien con la última innovación de la moda, lanzada en figurines, sin tener en cuenta que muchos de los modelos presentados suelen no tener ningún

# DICK TRACY

¿QUIÉN SERÁ?

PATRULLA JUVENIL 1117

POLICIAS, TENGAN CUIDADO LA MEJOR...

• LAS FUNDAS CERRADAS TIENEN LA TENDENCIA DE ACUMULAR HUMEDAD Y PUEDE AFECTAR EL CAÑÓN DEL REVOLVER...



ERA UNA BALA MUY MEJA QUE YO TENIA DESDE HACE AÑOS. PERDIO LA FUERZA, Y CUANDO DISPARÉ SOBRE SU CABEZA LA BALA LE PEGO... NO NO LE DISPARÉ PARA PEGARLE...



LA BALA SE ALOJO ENTRE EL CRANEO Y LA PIEL. PUEDE QUE SE SALVE.



¡VAYA! EMPUJÉ LA BALA HASTA LA HERIDA Y SE LA SAQUÉ! ¿HUMMMM?

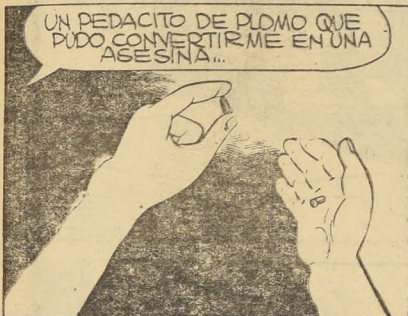

UN PEDACITO DE PLOMO QUE PUDO CONVERTIRME EN UNA ASESINA...

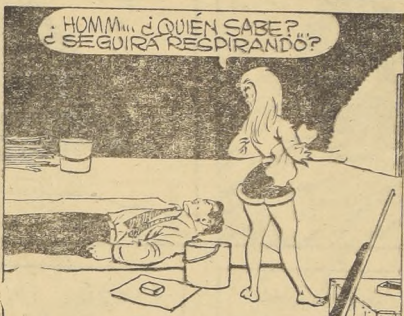

• HOMMM... ¿QUIÉN SABE? ¿SEGUIRÁ RESPIRANDO?



SI ESTÁ VIVO... OIGO LATIR SU CORAZÓN



TENGO QUE DETENER LA SANGRE. CREO QUE SE SALVARÁ...



PERO ¿QUIÉN ES? ¿QUÉ HACÍA AQUÍ? ¿YO CREÍA QUE ERA MORFINO...



HABLANDO DE MORIN FO... ADELANTE, ABUELO... LO ESPERAN EN EL PUEBLO



EL SHERIFF PENSO QUE UD. SE ESCONDERIA EN LAS MONTAÑAS. ESO FUE LO QUE UD. HIZO... ¿ASESINO!



¿QUÉ SUCEDE? ¿QUÉ COSA HE HECHO YO?

EN LA CIUDAD LO BUSCAN POR HABER MATADO A 3 PERSONAS. ¡ESTIRE LAS MANOS!

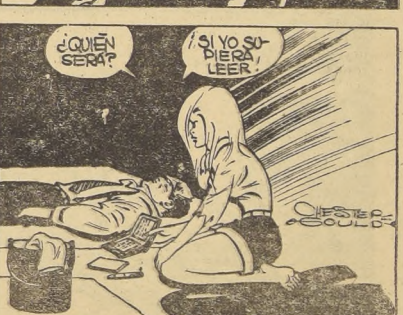

¿QUIÉN SERÁ?

¿SI YO SOPIERA LEER!

CHUCKER GOULD

1117

## N.º 91

los tres volúmenes primeros. La termino de redactar en septiembre de 1899, pero el tomo décimosexto, y último, salió al público en 1902.

En su capítulo final, bajo el título de "Mi conclusión", confiesa que consagró diecisiete años a su tarea sin dejar de escribir a lo menos una página diaria, y agrega: "Este trabajo incansante, que podría parecer en exceso monótono y abrumador, ha sido para mí e más que de los pasatiempos, el alivio de grandes pesares y casi podría decir el descanso de muchas y muy penosas fatigas... La obra de Barros Arana es un monumento de erudición, y su minuciosidad y escrupulosidad no han sido superadas. Con su última gran monografía histórica: "Un decenio de la Historia de Chile" (1841-1851), dejó estudiada la evolución nacional hasta la mitad del siglo XIX. Y es preciso agre-

gar sus innumerables trabajos parciales, biografías, notas bibliográficas, reunidos en varios volúmenes de sus "Obras Completas".

Barros Arana enfocó con toda equanimidad el valor de su Historia, su merito y su importancia futura. A su juicio ella no tendría larga duración, pues "la historia está destinada a rehacerse constantemente. Cada edad busca en ella una enseñanza que corresponda a las nuevas ideas y a las nuevas aspiraciones; y de allí proviene la necesidad de reconstruirla, adaptándola a esta necesidad..." Verdad profunda. Y su obra monumental, a pesar de mantenerse inamovible como fuente de consulta por la amplitud y seriedad de su investigación, en cierto modo no atrahé al estudioso, porque en la actualidad deseamos síntesis constructivas, en las cuales se organicen los hechos en función de interpretaciones esclarecedoras y orientadoras, de acuerdo

con el propio criterio enunciado por Barros Arana en sus líneas reproducidas.

Barros Arana ocupó otros elevados cargos. En enero de 1890 se le nombró por parte de Chile en la cuestión de límites con Argentina, aunque a fines del año fue aejado de su cargo por su decidida adhesión a los opositores del Presidente Balmaceda. Los vencedores lo repusieron en su puesto, donde se desempeñó con su celo habitual. Su actuación en este plano ha provocado largas polémicas.

En esta época la influencia de Barros Arana en la política educacional del país es decisiva. El 3 de julio de 1893 se le designó Rector de la Universidad de Chile. Su rectorado coincidió con la aplicación de una trascendental reforma educacional sobre nuevas finalidades y métodos. Decía al respecto, en su discurso celebrando el cincuentenario de la Universidad de

Chile: "Es posible que esta reforma, ofreciendo una instrucción general utilizable en todas las condiciones de la vida, contribuya eficazmente a modificar la vieja preocupación, heredada de la vida colonial y de sus ideas nobiliarias, que considera fin único o principal de la instrucción el llegar a poseer un título profesional". A través de la reforma se deseaba el desarrollo de las carreras relacionadas con la industria y el comercio y de las profesiones científicas y literarias.

La hostilidad del Partido Conservador le obligó a renunciar a su rectorado, aunque el Claustro Universitario le dio la primera mayoría. Su rectorado quedó ligado a la consolidación de la reforma educacional y a los nuevos métodos de enseñanza.

La última figuración pública del egregio educador tuvo lugar en el Congreso General de Enseñanza de (PÁSA A LA PAGINA 16, N.º 101)

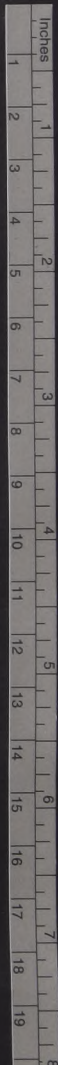

# Tarzan

POR EDGAR RICE BURROUGHS

TARZÁN FUÉ CONDUCTIDO ENVUELTO EN UNA MALLA DE CÁNAMO.

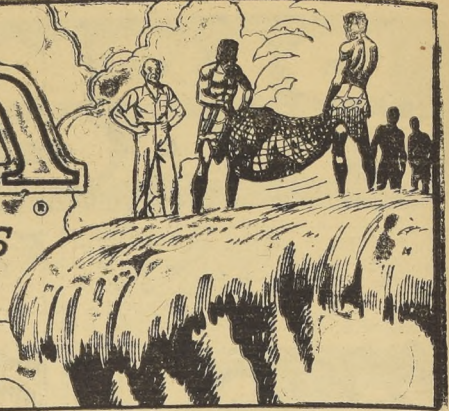

EL INDEFENSO HOMBRE-MONO FUÉ LANZADO A LA RÁPIDA CORRIENTE.



Y SE HUNDIÓ COMO UNA PESADA ROCA.

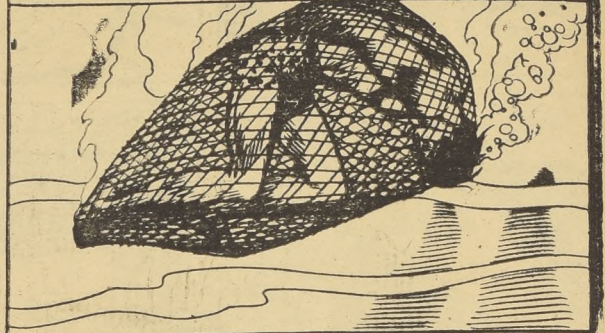

AL LLEGAR AL FONDO SU CUERPO CAYÓ CONTRA UNA AFILADA PIEDRA.



TARZÁN LA UTILIZÓ COMO UN CUCHILLO PARA CORTAR EL CÁNAMO...

FICK VAN BUREN JOHN CELAKPO

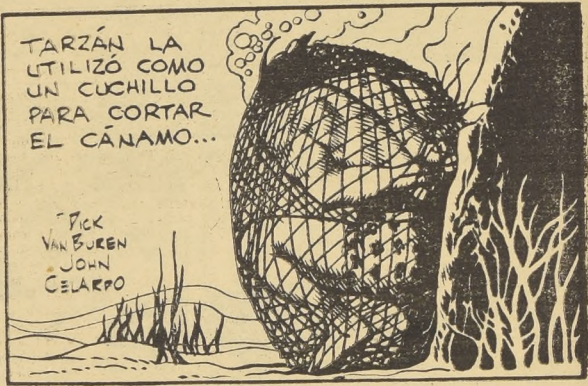

...Y LIBRE SE PRECIPITÓ HACIA LA SUPERFICIE.

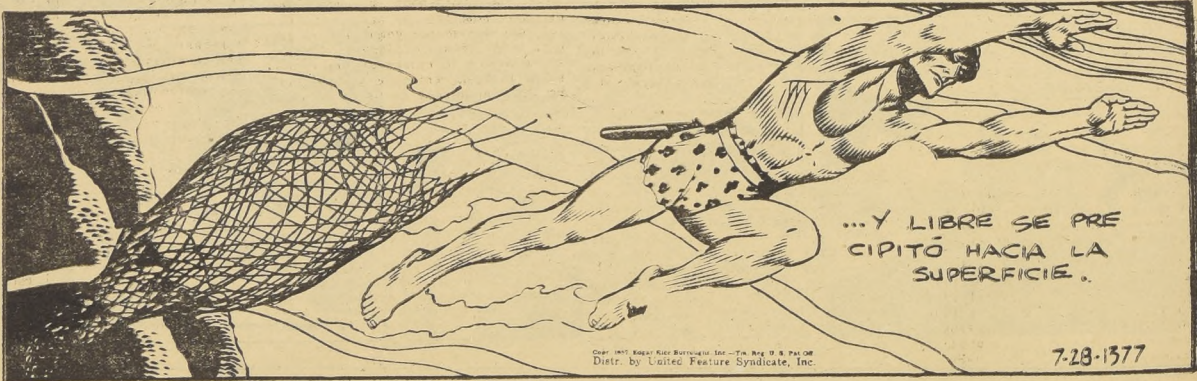

Copyright 1957 Edgar Rice Burroughs, Inc. - All Rights Reserved. Distr. by United Feature Syndicate, Inc.

7-28-1577

## 101

1902, en Santiago, donde lo designaron presidente honorario. Con tal motivo pronunció un discurso en su sesión inaugural, reafirmando sus convicciones liberales y su defensa de la enseñanza laica, científica y democrática. Y, poco después, con motivo de un debate, hizo una apasionada defensa de la moral independiente, y una proclamación breve y categórica sobre su carencia de creencias religiosas. Exclamaba el gran historiador y educador, en perfecta concordancia con toda su vida activa y combativa: "Yo afirmo que la única moral aceptable, la única que puede formar hombres dignos de una República libre y capaces de grandes empresas, es la moral independiente. La moral

independiente que da al hombre el dominio de sí mismo, sin sugerencias extrañas, es muy superior a esa moral que le impone la obligación de confesarse, de comulgar, de ir a misa, en una palabra de ser hipócrita. Yo sólo acepto la moral independiente, que es a que he practicado durante toda mi vida; con ella he luchado tenazmente por mis ideas, sin que jamás se me haya acusado de falta de honradez, y sin embargo, yo declaro bien alto que no tengo creencias religiosas".

Hasta el final de su magnífica existencia exhibió sin claudicar su espíritu liberal, laico, nacionalista y batallador. Dejó una obra inmensa; el ejemplo de una vida laboriosa, austera y fecunda; y la enseñanza de un espíritu recto, leal y consecuente.

J. C. J.

—QUERIDA Margarita: ¿Sabes lo que dijo Julio César en una ocasión como ésta?  
—Me tiene sin cuidado lo que digan tus amigos.

¡CORRA, corre! Su mujer se ha caído por la escalera llevando una botella y está herida...  
—¡Santos Dios! ¿Bajaba o subía?

—Bajaba.  
—Entonces, a Dios gracias, la botella estaba vacía.

—¡UN NUEVO año! —comenzó Teresita con un acento de tristeza. ¡Un año menos para nuestra vida...!

—Sí... Y eso que tú tienes la suerte de envejecer un año cada treinta y seis meses.

—LOS solteros saben más acerca de las mujeres que los casados; por eso son solteros".

LA MAESTRA se dirige a la niña que llega tarde a la clase y le dice:

—¿Se puede saber la causa de ese retraso?

—Es que somos nueve hermanos.

—¿Y que tiene que ver eso con el retraso? —pregunta, intrigada, la maestra.

—El reloj fue puesto para las 8, yo soy la última, y no me llamo.

CUANDO el marido vuelve a casa, la mujer le recrimina asperamente:

—¡Bravo! Ya has vuelto a hacer una de las tuyas.

—¿Qué, yo?

—Tú, tú mismo; la doncella se nos macha porque la has tratado groseramente por teléfono.

—¿Y qué culpa tengo yo? Creí que estaba hablando contigo.

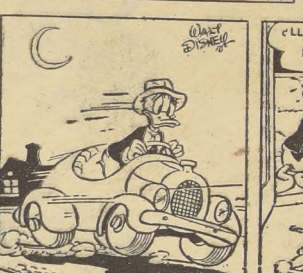
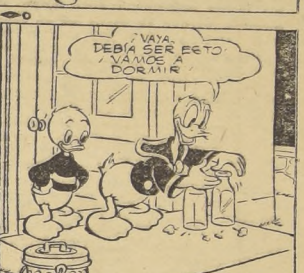
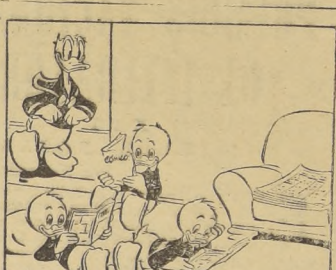
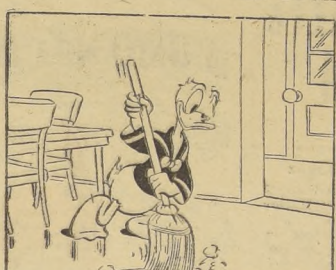

N.º 111

En ese instante los monstruos comenzaron a elevarse perzozosamente a través del agua que los rodeaba. Mr. Fison ha descrito al autor de este relato aquella sobrecogedora erucción al emerger de los prados de ondulantes laminarias. A él le pareció que transcurría un tiempo considerable, aunque, en realidad, fuera un asunto de pocos minutos: por un rato, nada más que ojos, ojos y ojos. Luego habla de tentáculos flotando y separando las algas frondosas aquí y allá. Y, poco a poco, las bestias, haciéndose más y más numerosas, hasta que, por último, la arena del fondo quedó cubierta por sus formas entrelazadas, mientras que los extremos de sus afilados tentáculos chasqueaban el aire sobre el oleaje, como cientos de fustas. Una de ellas se acercó atrevidamente a la vera del bote, y sujetándose a éste con tres tentáculos, cubiertos de ventositas, lanzó los otros cuatro por sobre la borda, con la intención de, o bien volcar el bote, o bien encaramarse en él. Al punto, Mr. Fison cogió el garfio de ataque, y golpeando furiosamente los blandos tentáculos, obligado a desistir. Mientras se hallaba ocupado en esto, casi fue arrojado por la borda, al ser golpeado en la espalda por el botero, quien, armado de un remo, resistió un ataque similar al lado opuesto. La mata de tentáculos se relajó de inmediato bajo los golpes, y se sumergió, chapoteando en el agua.

—Es mejor que nos vayamos de aquí —murmuró Mr. Fison, quien temblaba convulsivamente. Se dirigió al timón, mientras el botero se ponía a remar ayudado por uno de los jornaleros; el otro se mantuvo de pie en la popa, con el garfio listo para golpear todos los tentáculos que pudieran asomar. Nadie hablaba una palabra; Mr. Fison había descrito el estado de ánimo general como algo más allá de las palabras. Espantados y deprimidos, pálidos y tensos, comenzaron a buscar la forma de salir de aquella situación en que ellos mismos se habían metido tan imprudentemente.

Pero tan pronto sus remos se hundieron en las aguas, cuando cientos de oscuros cordeles serpenteos se anudaron a ellos, y en torno al timón. Por los costados del bote, con un movimiento enérgico, retornaban las ventositas.

Los hombres aferraron sus remos desesperadamente, tratando de alejarse, pero aquello era lo mismo que remar en medio de un banco de algas. —¡Auxilio!... Aquí!... ¡—gritó en

ese instante el botero, y Mr. Fison y el segundo jornalero se apresuraron a socorrerlo con los remos.

Entonces el hombre que sostenía el garfio —su nombre era Ewan o Ewen— soltó una maldición, y comenzó a enterrar el garfio con furia, desde el costado del bote, tan profundamente como podía alcanzar. Al mismo tiempo, los dos remeros se enderezaron, tratando de liberar los remos. El botero entregó el suyo a Mr. Fison, y éste forcejeó angustiado, mientras el botero, libres ambas manos, abría una enorme cortapluma, e inclinándose por un costado del bote, comenzó a cercenar los aguzados cordeles vivientes que se enrollaban al remo. Mr. Fison se tambaleaba con el agitado balanceo de la embarcación; tenía los dientes apretados, la respiración de la salía entrecortada, y las venas de sus manos se engruesaban, congestionadas, mientras trataba de mover el remo; en ese instante levantó la vista y sus ojos se clavaron en el mar abierto: ahí, a unas cincuenta yardas, entre el tumultuoso oleaje de la pleamar, un gran bote de paseo dirigíase hacia ellos, tripulado por tres señoras y un niño pequeño. Un botero remaba, mientras un hombre pequeño, bajo un sombrero de paja encintado de rojo, junto al timón les hacía señas. En la angustia infinita del peligro, Mr. Fison pensó que vendrían a socorrerlos, pero una más fría reflexión le hizo pensar en las tres mujeres y en el niño. Entonces soltó su remo y levantó los brazos, haciendo frenéticos gestos y gritando con toda su voz al grupo que iba en el bote que se mantenían alejados: "EN NOMBRE DE DIOS". Dice mucho de la modestia y del coraje de Mr. Fison el que no pareciera darse cuenta del heroísmo de su acción en coyuntura tan terrible. El remo que acababa de soltar fue, de inmediato, arrastrado por las aguas y reapareció flotando veinte yardas más allá.

Dos cosas sucedieron simultáneamente en ese rato: el bote se sacudió violentamente, y un ronco alarido, un prolongado grito de terror, lanzado por Hill, el botero, lo hizo olvidar el grupo de excursionistas. Dándose vuelta vio que Hill caía arrastrado por un puñado de tentáculos, la cara convulsa de terror y su brazo derecho cogiendo borda afuera con fuerzas hacia abajo. Una sucesión de gritos cortos y tajantes —"oh, oh, oh"— se escapaban de sus labios blancos. Mr. Fison supone que, mientras acuchillaba los tentáculos, sumergió el brazo bajo la superficie del agua, quedando entonces cogido por otros. Por supuesto, ahora es totalmente imposible decir lo que ocurrió en realidad. La embarcación se iba ladeando en tal forma, que el ti-

món sobresalía apenas del agua, mientras Ewan y su compañero, armados de remo y garfio, respectivamente, golpeaban dentro del agua en torno al brazo de Hill. Para contrapesar, Mr. Fison se situó al otro extremo.

Hill era un hombre fuerte y corpulento, y con un esfuerzo supremo logró enderezarse a medias. Al hacerlo, su brazo emergió fuera del agua. Colgando de él veíase una complicada maraña de cordeles oscuros y delgados, y los ojos de uno de los brutos, apareciendo un instante en la superficie, con maligna fijeza claváronse resueltos en él.

Más y más se iba el bote inclinando, hasta que un torrente de aguas espumosas se precipitó por un costado; Hill resbaló bruscamente, golpeándose en las costillas contra la borda, y su brazo, arrastrado por la masa de tentáculos, se hundió chapoteando con fuerza en el mar. Giró sobre sí mismo; una de sus pesadas botas, al agitar sus piernas convulsivamente, golpeó en una rodilla a Mr. Fison cuando se inclinaba a sujetarle, y al minuto siguiente, una nueva mata de tentáculos se había adherido a su torso y cuello, y tras una lucha breve, desoladamente trágica, durante la cual el bote estuvo a punto de volcarse del todo, Hill fue arrastrado hacia abajo por sobre la borda. El bote se enderezó con una violenta sacudida, que lanzó a Mr. Fison contra el fondo, impidiéndole ver el resto de aquella desesperada lucha entre las olas.

Semiaturdido, trató de recuperar el equilibrio, y al lograrlo, se dio cuenta de que, gracias a la reciente refriega y a la fuerte marejada de la pleamar, el bote había sido arrastrado cerca de los arrecifes. Cuatro yardas más allá asomaba todavía la superficie plana de una de las rocas, entre los rítmicos movimientos de la pujante marea. Sin pensarlo dos veces, Mr. Fison arrebató el remo de manos de Ewan, dio un vigoroso impulso a la embarcación, y cuando ésta rozó la roca, dio un gran salto; sintió que sus pies resbalaban en la superficie viscosa, y con un posterior y frenético esfuerzo, logró treparse encima, y de allí, sin detenerse, saltar de nuevo hacia otra Peña más lejana; logró alcanzarla, cayendo de rodillas, y tornó a incorporarse.

—Cuidado, cuidado —gritó alguien a lo lejos. Uno de los jornaleros, al saltar tras él, lo empujó dentro de uno de los grandes charcos de la rocosa planicie, y mientras esta escuchó un pavoroso concierto de gritos ahogados, horripilantes de oír, en ese instante creyó que partían de la garganta de Hill. Pero de inmediato se embudo

conjeturando sobre la infinita variedad de tonos, roncros y gruesos, agudos y

delgados que poseía la garganta del infeliz botero. Sintió que alguien más saltaba por encima de él; lo cubrió otra oleada de espuma; tambaleándose se logró ponerse de pie, y sin volver el rostro hacia atrás, corrió tan rápido como su terror le permitía, buscando el seguro refugio de la playa. Frente a él, sobre la planicie rocosa, corrían los dos jornaleros, tropezando, tambaleantes, a una distancia de más o menos cinco metros el uno del otro.

No pudo reprimir el mirar por sobre su hombro, comprobando con gran alivio que no eran perseguidos; decidió darse vuelta del todo, y quedó atónico. Desde el momento en que sugieron los cefalópodos fuera del agua hasta ese instante, había estado actuando demasíado aprisa para darse cuenta cabal de lo que pasaba. Ahora le parecía despertar de pronto de un sueño ominoso. Ahí estaban el cielo, despejado, fulgurante por el sol que se ponía; el mar cabrillando bajo su brillo immisericorde, la suave espuma cremosa de las rompientes olas, y los arrecifes, chatos, extendidos y negros. El bote que acababan de abandonar flotaba a la deriva, subiendo y bajando suavemente sobre las turbulentas olas. Hill y los monstruos, toda la espantosa violencia, todo el tumulto de aquella denodada lucha por la vida, se habían desvanecido sin dejar huellas. El corazon de Mr. Fison palpaba con fuerzas; le sentía vibrar hasta en las yemas de sus dedos, y respiró con ansias. Pero algo faltaba en el paisaje. Durante algunos segundos no pudo darse cuenta sobre lo que pudiera ser: sol, cielo, mar, rocas; ¿qué era...? Entonces recordó el bote lleno de excursionistas. Se había evaporado. Por un momento pensó, aliviado, que sólo había sido producto de su imaginación. Lentamente se volvió, mirando a los dos jornaleros ya reunidos, de pie uno junto al otro, bajo las enormes sombras que proyectaba el alto muro rojo del acantilado. Aún dudó sobre si debería hacer una última tentativa para salvar a ese pobre hombre, Hill. Pero todo su entusiasmo y su vitalidad pasaron abandonarlo súbitamente, dejándolo vacío y sin fuerzas. Arrastrado los pies, tropezando en las rocas, chapoteando en los charcos, se encaminó hacia donde estaban sus dos compañeros de aventura. Allí miró nuevamente hacia atrás; un sollozo se estranguló en su garganta, porque ahora, en lugar de uno, veía dos botes flotando, y el más grande se veía más lejos y dado vuelta.

(Traducción de Esther Cosini)

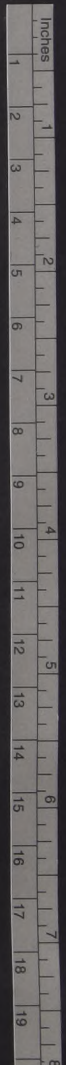

# PREMIOS NACIONALES DE LITERATURA

XVI  
MANUEL ROJAS

Por Eduardo Ovaz

ESTA breve biografía la dedicaremos a Manuel Rojas, escritor que obtuvo el Premio Nacional de Literatura del presente año.

Nació en Buenos Aires el 8 de enero de 1896. Sus padres son chilenos. En ningún momento la vida fue fácil para él. Desde temprana edad debió luchar arduamente para surgir. Su vida es un ejemplo, porque su brega no se limitó sólo al aspecto material, sino que abarcó esencialmente lo espiritual. Es un autodidacto, y la cultura que posee es fruto de una labor desarrollada por iniciativa propia. Se inició en la dura existencia trabajando en la forma más humilde, de obrero, en diferentes actividades. Al correr del tiempo dejó estas faenas para ocupar cargos más relacionados con lo intelectual. También ha realizado labores periodísticas, ya que fue redactor de "Los Tiempos" y "Las Últimas Noticias". En el año 1928 ocupó un cargo administrativo en la Biblioteca Nacional, y más tarde se desempeñó como Jefe de Prensa en la Universidad de Chile. En la misma Universidad le es encomendada la Dirección de los "Anales", revista editada por esa institución de cultura.

En casi todas sus obras, el autor que hoy nos preocupa introduce lo que ha captado en su vida, tan diversa en el aspecto material, motivado por el cual las creaciones de Rojas difieren unas de otras, pero manteniendo siempre ese realismo que es el fundamento de todas, realismo o costumbrismo. A veces el paisaje y la cordillera chilena, sus huasos y bandidos, la ciudad y sus rotos, imponen, a través de lo que escribe, su vitalidad de vida autóctona. Es autor de "Hombres del Sur", "El Delincuente", "La Tormenta del Transiente", "Lanchas en la Bahía", "La Ciudad de los Césares", "Travesía" y "De la Poesía a la Revolución". Ha realizado, además, un ensayo sobre la labor de Jotabeche, José Joaquín Valdivia, uno de nuestros más valiosos costumbristas. Ocupó el cargo de presidente de la Sociedad de Escritores, por dos años.

Obtiene el primer reconocimiento por su labor literaria cuando recibe, en 1929, el Premio ATENEA, conferido por la Universidad de Concepción, y el premio de la Universidad de Chile, denominado "Marcial Martínez". Su vida, su obra, incluyendo, tal vez el mejor de sus libros, "Hijo de Ladrón", publicado en 1931, lo hicieron acreedor para recibir con justicia el galardón más alto a que puede aspirar un escritor chileno dentro de su patria.

**TROZO SELECTO DE UNA OBRA DEL AUTOR.**— "A pesar de todo, mi infancia no fue desagradable: no lo fue, y estuvo llena de acontecimientos apasionantes, aunque a veces un poco fuertes. La casa estaba siempre limpia, ya que mi madre era una prodigiosa trabajadora, y no conocí el hambre y la suciedad, sino cuando me encontré, sin las manos de mis padres, entregado a las mias propias, y a pesar de ser hijo de ladrón, el ser más aborrecido de la sociedad, más aborrecido que el asesino, a quien sólo se teme, viví con mis hermanas una existencia aparentemente igual a la de los hijos de las familias honorables que conocí en los colegios o en las vecindades de las casas que habitamos en ésta o en aquella ciudad.

"Los niños con quienes íntimé en la infancia y hasta el principio de la adolescencia, no supieron nunca que su compañero de banco, su condiscípulo o su vecino, que a veces les aventajaba en los estudios y que otras les iba a la zaga, pero a quien, de todos modos, estimaban o, por lo menos, con quien compartían sus juegos, cambiaban sus trompos o sus bolitas, sus lápices o sus plumas, sus figuras de mujeres recordadas de las cajas de fósforos o extraldradas de las cajetillas de cigarrillos de sus padres o propias, era hijo de ladrón. Ignoro qué cara habrían puesto, de haberlo sabido; de extrañeza, seguramente, pues nada en mis ropas ni en mi conducta ni en mis rasgos indicaba que fuese hijo de una persona socialmente no respetable. No me sentía, con respecto a ellos, en inferioridad de condiciones: sus padres, obreros, empleados, médicos, comerciantes, industriales, mozos o lo que fuesen, tenían sobre el mío sólo una ventaja: la de que no se les tomaría presos sino cuando cometieran un delito, posibilidad de que no estaban exentos, y seguridad de que no gozaba mi padre más que en los lugares en que no era conocido, pues, en los otros, cualquier policía, por íntel que fuese, podía detenerlo, si se le antojaba, nada más que porque sabía quién era".

(De "Hijo de Ladrón")



MANUEL ROJAS.— Premio Nacional de Literatura correspondiente a 1937.

## COMO NACIERON LOS COLORES CUENTO INFANTIL POR DAMITA DUENDE



**A**LGUNOS cuentan que hace mucho, mucho tiempo, uno de los más grandes reyes de ese entonces, dueño de muchas tierras y soberano de gran cantidad de hombres, tuvo que enviar a un emisario al país vecino, donde reinaba el hijo de su más querida hermana, a fin de que este mensajero fuese el portador de un maravilloso cargamento de regalos consistente en perlas y diamantes, esencias y marfiles. Dos hercúleos esclavos acompañarían a este emisario, el cual se llamaba Dikor, a fin de tener siempre los ojos puestos sobre el cofre que encerraba tantas riquezas. Toda la Corte fue a dejar al emisario al puerto, a fin de verle embarcarse con el gran tesoro que era cuidadosamente llevado en un arcon de sándalo.

Partieron con una suave brisa y el rey Fantilah —que este era su nombre— retornó feliz a su palacio, pues imaginaba que sus parientes le considerarían muy poderoso por haber mandado tales obsequios.

Mas quiso el destino que cuando el barco estaba ya a la mitad del camino del país hacia donde se dirigían, de pronto se desencadenó una violenta tempestad. Aunque grande era la embarcación y estaba en mano de expertos marineros, las olas se mostraron superiores en fuerza, y tantos y tantos golpes dieron a los costados de la hermosa embarcación que se comenzó a temer por su resistencia:

—¡Hola, gritaba el capitán, sujetad las velas!

—¡Hola, respondían los marineros jadeando, ya no podemos lograrlo capitán!

Y mientras capitán y marineros hacían lo imposible por salvar la nave, el emisario Dikor y sus dos esclavos se tendían sobre el arcon, por miedo a verle correrse hasta la borda y emprender viaje al fondo del océano.

—¡Rezadme a todos los dioses! —gritaba Dikor a Hannak y a Sumor, los dos esclavos—. Rezad pronto, antes de que el cielo nos confunda!

Y los dos esclavos, sumidos y asustados, invocaban a diez dioses a la vez, ignorando aún de que sólo existe uno en el firmamento y en la tierra.

Pero todo comenzaba a parecer inútil: se habían quebrado ya los mástiles, y las velas de roja lona cubrían el mar. Varios hombres, mientras cumplían con las duras faenas del mar se encontraron luego arrebatados por las olas y llegó de pronto hasta Dikor y sus hombres un grito de desesperanza:

—¡El barco se hunde! ¡Que se salve el que pueda!

Antes de tener tiempo de pensarlo siquiera, Dikor, el arcon, Hannak y Sumor se encontraron metidos entre ola y ola, los hombres tratando de mantener afuera la boca para no ahogarse y el arcon hundándose de inmediato. Los demás hombres de la tripulación parecían haberse perdido: acaso quedaron presos entre las tablas y velas de la embarcación, encontrando así una muerte rápida.

En cuanto a nuestros tres hombres, cogido el jefe de una tabla y nadando como peces los dos esclavos, pusieron proa al este, sin saber siquiera hacia donde los llevaría esa corriente, ni si serían capaces de alcanzar hasta divisar tierra.

Duros fueron esos instantes de lucha contra el hermoso y temido mar que, encubriendo, les ha-

cia víctima de su furia, pero, de pronto, Hannak que había tomado cierta delantera tal vez por ser el más joven y más robusto de los tres hombres, gritó:

—¡Allá hay tierra...! ¡tierra...!

Al oír esto los otros dos creyeron que les crecían alas, pues se pusieron a nadar con tanta prisa que hasta se la ganaron pronto al primero. En realidad, una playa se mostraba no demasiado lejos.

Cuando a ella llegaron, esta playa resultó ser una isla maravillosa, toda teñida con los mágicos colores del arco iris, pues en sus frondas se encontraban todos los tonos del verde, como en el mar y el cielo, todos los tonos del azul; las arenas blancas esperando la negrura de la noche; las flores amarillas, rojas, del más bello indigo y del más puro violeta, resplandecían en esos instantes bajo el dorado sol.

Llegaron los tres naufragos a las orillas, casi sin aliento, y lo primero que vieron, graciosamente enroscada a una flexible palmera, fue una larga y enorme serpiente. Los dos esclavos echaron a correr hasta perderse de vista, pero Dikor, que era más culto, retrocediendo un poco se quedó parado mirándola. Su espanto creció si, cuando oyó una dulce voz de mujer que le decía:

—No huyas, Dikor; mis dioses te han hecho llegar hasta aquí. Te quiero bien y serás el rey de esta isla encantada!

Dikor no podía creer que era la serpiente quien así hablaba, pero mirando en torno suyo y viendo que en parte alguna había por ahí alguna mujer, se atrevió a preguntar:

—¿Es la serpiente quien tiene voz o son mis oídos los que creen oír...?

—Lo primero: soy yo, la serpiente, como tú me llamas, la que tiene voz, pero, en verdad, debo decirte que sólo me muestro así porque estoy encantada. Por no querer vivir en el fondo del mar donde mis padres tienen su palacio me convirtieron en reptil que debe marcar siempre su huella en tierra. Así como tú me ves, resbalosa y temible, larga y perezosa, soy una princesa de sangre azul que sólo espera el amor de un humano para convertirse en mujer... Acepta ser el rey de esta isla y podrás entonces casarte conmigo.

Y cuenta la leyenda, y aquí viene, amiguitos, lo más interesante, que pasaron los años y un día, el que fuera emisario del rey Fantilah o sea el hombre llamado Dikor, rey ahora a su vez de la isla encantada, quiso regresar al país de donde vino y presentar allí su bella y buena esposa. Hizo entonces que sus hombres construyeran en la isla una nave poderosa y bella y un buen día, embarcando a toda su gente, se dio a la mar. Ciertamente que no había cumplido con su misión de entregar el arcon lleno de tesoros al pariente del rey, pero ahora regresaba a su Corte con el barco cargado hasta los bordes por otros magníficos presentes que dejarian deslumbrado al mismo rey Fantilah. ¿Cuáles eran estos presentes? Pues, todos los secretos de la princesa Serpiente: ungüentos más olorosos que los mil jardines de nardos y heliotropos; maderas más preciosas que el oro o la plata; frutos extraordinarios que ya después no se volverían a probar jamás y, escritos con piedras puntudas sobre cortezas de abedules blancos, las fórmulas secretas para fabricar con raíces, hojas y troncos, los siete colores del arco iris...