TIEMPO PARA SANTIAGO:
BUENO, DESPEJADO
TEMPERATURA DE AYER:
MAXIMA: 31.4 grados C, a las 16 horas 15 minutos.
MINIMA: 13.4 grados C, a las 6 horas 10 minutos.
El sol sale a las 5 horas 40 minutos, y se pondrá a las 19 horas 57 minutos.— La Luna sale a las 20 horas 32 minutos, y se pondrá a las 7 horas 30 minutos.
FASE: Cuarto menguante el 12.

LA NACION

AÑO XLI — LUNES 6 DE ENERO DE 1958 — SANTIAGO DE CHILE — PRECIO: $ 40.— N.o 14.642

EDICION DE 18 PAGINAS

DEPORTES Págs.	1, 2, 3, 4 y 5	VIDA SOCIAL ..... Pág.	13
TURF	7 y 8	CABLES	13 y 14
CRONICA	9, 10 y 11	PROVINCIAS	15
POLITICA	10	TEATROS	16 y 17
POLICIA	10	ECONOMICOS	16
REDACCION	12	MAGAZINE	18

Ganaron los 3: U. Católica, Ferro y O'Higgins

Se prolonga "drama" del descenso que definirán en rueda extra

EL "drama" del descenso siguió intacto en el fútbol profesional. Los tres colistas ganaron en sus compromisos. La UC se impuso a Rangers 3 por 1; Ferro a Palestino, 2 por cero; y O'Higgins, sobre Green Cross, 3 por 2. Los celestes de Rancagua fueron los que estuvieron más cerca de irse al foso. En el último minuto se salvaron, con un gol de Roche. A lo mejor este gol les valdrá al final, permanecer junto a los grandes. Para definir al equipo que bajará a cubrir el puesto de La Serena, se hará una rueda chica, por puntos. Si persiste el empate, regirá el gol average de la rueda chica; si se mantiene la igualdad, se considerará el gol average de todo el campeonato, más el de la rueda chica. En la foto de arriba, Romero, improvisado arquero de Rangers va a tomar una pelota impulsada por Salcedo, a quien vigila Rigo (4). Abajo a la izquierda, Coloma controla la pelota con una mano, bien resguardado por Cabrera y amenazado por Fernández. En el centro, Fernández para el balón dentro del área y rodeado por Marinzulich, Coll, Cabrera y Campos. Finalmente, abajo, a la derecha, Romero aparece totalmente vencido, por tiro de Gambardella.

Vea Ud. las ofertas de la liquidación que se inicia hoy en "Los Gobelinos" en pág.

DOMINIO CONSTANTE. — Rodenak se queda con la pelota en su poder luego de que Bello no ha conseguido rechazar de cabeza. Esto ocurrió en los comienzos del match, cuando todavía el arquero de Rangers estaba en la cancha. Después chocó con Romero y salió del campo sin poder retornar. La UC, que ya dominaba, conquistó el primer gol, y se adueñó de la situación hasta el final.

GANO 3-2 A GREEN CROSS.-

Sólo en el último minuto se escapó O'Higgins del descenso

CANCHA: Estadio Braden, de Rancagua.
PUBLICO: 4.666 personas.
RECAUDACION: $ 623.000.
ARBITRO: Carlos Robles.
O'HIGGINS (3).— Bustos; Soto, Calvente y Romero; Pozo y Arenas; Marambio, Roche, Soto, Fuenzalida y Gauna.
GREEN CROSS (2).— Coppa; Salinas, Gobbo y Chacón; Carrasco y Silva; Salamanca, Contreras, Albella, Alvarez y Sepúlveda.
GOLES.— En el primer tiempo, GAUNA, de cabeza, a los 9 minutos; ALVAREZ, de cabeza, a los 33, y el mismo ALVAREZ, a los 41. En el segundo tiempo, GOBBO, autogol, a los 36, y ROCHE, a los 44.

SOLO EN EL último minuto se escapó O'Higgins del descenso. En efecto, en buena jugada, Roche dejó atrás a la defensa rival y pronto venció netamente a Coppa, consiguiendo el 3-2 y el triunfo que necesitaba para emparejar el puntaje con la UC y Ferro, con quienes deberá definir su permanencia entre los grandes del fútbol profesional. Una situación más que comprometida para los celestes de Rancagua. De alternos a la ubicación que lograron al término de la primera rueda —octavos, con 12 puntos—, los rancagüinos aparecen posteriormente en franca baja, dejándose alcanzar por Ferro y la UC, quienes apenas completaron 6 puntos cada uno en la rueda inicial del torneo. Los aurinegros y estudiantes casi doblaron en satisfacciones a O'Higgins, mostrando aquéllos una reacción notable, mientras era notorio el declive de los celestes, que estuvo a un paso de llevarlos a ocupar el puesto que deja La Serena en el ascenso.

El partido de ayer resultó de acciones muy intensas, con ligero dominio de Green Cross, que quedó reflejado en el 2-1 que obtuvo en la fracción inicial, con sendos goles de Alvarez. La ventaja se mantuvo hasta los 36 minutos de la etapa complementaria, instante en que Gobbo venció su propio arco. Ya a partir de la paridad del marcador, la reacción de O'Higgins no se dejó esperar, pues sabía muy bien que el empate no le evitaba el descenso, porque hasta esos momentos triunfaba la UC sobre Rangers y Ferro ante Palestino. Alentado por el público adicto, los celestes no desmayaron en la búsqueda de la victoria, que llegó sobre el filo de la hora. El gol de Roche provocó un júbilo enorme en la concurrencia, la cual, una vez finalizado el encuentro, ingresó a la cancha para abrazar a los muchachos.

No obstante el triunfo de ayer, el drama no ha terminado para O'Higgins. Deberá salvar con buen éxito los compromisos extrac frente a la UC y Ferro, para quedar arriba. O sea, las angustias se estirarán a dos fechas más, en las cuales mantendrá en ascuas a sus adeptos. Es un drama al cual no estaban acostumbrados, pues en el primer año de su ingreso a la división de honor, en 1955, vencieron en la rueda chica, para ubicarse en el noveno puesto, y en 1956 fueron séptimos.

DEFINICION

Al ganar los tres colistas sus respectivos encuentros, no hubo por el momento definición sobre quién descenderá. Esta disyuntiva, está considerada en el reglamento del campeonato, por lo tanto, de acuerdo con estas bases, deberá jugarse una rueda chica o "liguilla" entre Universidad Católica, Ferrobádminton y O'Higgins, por puntos. En caso de persistir el empate entre éllos, se define por el gol average de esta liguilla, y si aún persiste éste, entonces, se toma en cuenta el gol average de todo el campeonato.

Ahora, en cuanto al lugar y canchas en que deben jugarse estos partidos, nada dicen las bases, estimándose que éllos deberán ser en cancha neutral, torneo apéndice, que seguramente se verificará en el Estadio Nacional, en tres fechas.

SEGUNDA DEL CAMPEON.-

CORINTIANS 3-AUDAX 0

SAO PAULO, 5.— (UP).— El equipo de fútbol Corintians venció al Audax Italiano de Chile por tres a cero.
El primer tiempo terminó dos a cero.
El partido se celebró en el Parque San Jorge, estadio del Corintians. Asistieron 3.000 personas y se recaudaron 90.000 cruzeiros. Arbitró Eduardo Sasadi.
Waldemar marcó el primer gol a los 40 minutos y Luizinho el segundo, a los 42. Joaquim marcó el tercero y último a los 11 minutos del segundo tiempo.
El juego del equipo visitante decepcionó a los espectadores que creían que los chilenos eran mejores.
Los equipos se alinearon así:
CORINTIANS: Rossi; Olavo y Cocio; Greco, Waldemar y Roberto; Benni, Luizinho, Nelson, Jaime y Roque.
AUDAX: Chirinos; Yori, Torres y Logan; Vera y Astorga; Toledo, Molina, Martínez, Tello y Aguile.

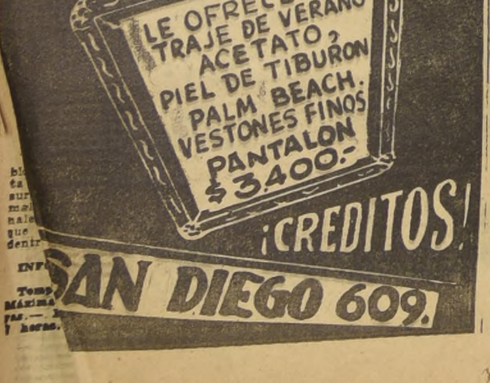

KREBBS.— Jugó con intranquilidad, nervioso, y salió mal muchas veces. Se afirmó bastante en el segundo tiempo, después de los goles. Pero hizo vista en el tiro de Gutiérrez.
ALBORNOZ.— Sin lucir, pero bastante bien.
RIERA.— Defendió con garra el área chica y el mismo arco. Sacó un gol que era cantado.
MOLINA.— Muy ligero, bien ubicado y dominando el sector suyo.
SANCHEZ.— Hizo una labor que no siempre fue lucida, pero sí muy positiva e importante.
LUCO.— Cuando encontró el ritmo disputó el medio campo y terminó por hacerlo suyo. Es un valor nuevo que va en alza.
PINEDA.— Inexperto todavía, realizó jugadas interesantes y jugó con mucha entereza.
GAMBARDELLA. — Trabajó con ahinco en la media cancha y encabezó muchos avances. Por momentos se entretuvo con la pelota, pero fue útil y selló su labor con un buen gol.
SOTO.— Individualista en el primer tiempo, con exceso de cachañas. Más tarde estableció contacto con sus compañeros, jugó e hizo jugar. Y hasta le dio un gol a Gambardella.
GATICA.— Muy mejorado con respecto a lo que le habíamos visto. Con mucha voluntad y decisión, tuvo la satisfacción de hacerse presente en el marcador.
SALCEDO.— El mejor forward de la cancha, por su sobriedad y eficacia. Señaló la ruta del gol y fue siempre una amenaza para el arco de Talca.

RODENAK.— Se lesionó al chocar con su compañero Romero y debió abandonar la cancha. Había jugado bien. Fue internado en el Instituto Traumatológico con principio de conmoción cerebral.
ROMERO.— Tuvo mucho trabajo frente a Salcedo. Como arquero tuvo algunos tapadas buenas.
BELLO.— Decidido y firme, aunque a ratos salió del área y le costó volver.
PEREZ.— Uno de los más eficientes de su defensa.
RIGO.— Sin la prestancia y la solvencia tan común en él. Tuvo destellos.
CLIMENT.— Se vió lento, incómodo en la cancha, no acertando en el quite.
PRADO.— Mucho mejor atrás que en el ataque.
CATALAN.— Hizo muy poco en el área.
CESAREO.— Trabajó, fue atrás y armó cargas; pero muy sólo.
ROSALES.— Muy flojo, en una actuación de las más pobres que se le han visto.
GUTIERREZ.— Entusiasta y nada más.

EL MIERCOLES PARTE RIVER

BUENOS AIRES, 5 (UP).— Una amplia jira por países americanos iniciará el miércoles próximo River Plate, campeón de fútbol profesional argentino de 1957.

El primer equipo de River Plate jugará el 11, en Santiago de Chile, contra Colo Colo y el 15, con un combinado de jugadores de Audax Italiano y Colo Colo.

El 19, en Quito, enfrentará al combinado Aucas; y el 22, en Medellín, Colombia, jugará con Barcelona.

Desde el 25 de enero, al 4 de febrero, actuará en Lima. Tiene concertados encuentros con Alianza, Universitario, Centro Iqueño, Ciclista, y nuevamente, antes de partir, con Alianza.

Desde el 9 hasta el 24 de febrero, disputará un torneo pentagonal en México, con los conjuntos de Botafogo, de Brasil, y los mexicanos Atlante, Toluca y Zacatepe.

Su último destino, es Costa Rica: River Plate jugará en San José, contra el Saprisa, el 16, y el 2 de marzo con Independiente, de Medellín.

AYER EN QUILLOTA.—

SAN LUIS TERMINO TERCERO AL VENCER A U. ESPAÑOLA POR 4x3

CANCHA: Estadio Municipal de Quillota.
ARBITRO: Domingo Santos.
PUBLICO: 1.905 personas; socios de San Luis, 584; de Unión Española, 18
RECAUDACION: $ 352.980.
SAN LUIS (4).— Gamer; Vásquez, Castillo y Morales; Silva y Rodríguez, A., Millas, Abello, Bernardo, Zamora y Ortiz.
UNION ESPAÑOLA (3).— Nistche; Beltrán, Martínez y Beperet; Reveco y Rivera; Miranda, Velásquez, Carranza, Valdés y Contreras.
GOLES.— Primer tiempo: 4 minutos, Zamora; 11 minutos, Velásquez, y 14 minutos, Zamora. Segundo tiempo: 6 minutos, Millas; 8 minutos, Bernardo; 19 minutos, Valdés, y 33 minutos, Valdés.

—oOo—

EN UN PARTIDO carente de atracción y sin ninguna trascendencia para el resultado final del campeonato, San Luis logró imponerse, merced a la mejor cohesión de su línea delantera, a Unión Española, por la cuenta de 4 a 3, después que terminara la primera fracción del partido 2 a 1 a favor de los quillotanos.

Ya a los 4 minutos de iniciado el partido, San Luis se puso en ventaja, al aprovechar Zamora una vacilación de Martínez y la salida en falso de Nistche. La conquista significó para los locales jugar con más aplomo, pasando a dominar las acciones del juego. Sin embargo, una paralogización de la defensa amarilla permitió que el interior Velásquez anotara el momentáneo empate del match. Tres minutos más tarde de este gol, o sea, a los 14 minutos, Zamora conectó muy bien a las mallas un centro de Millas, finalizando el primer tiempo por la cuenta de 2 a 1.

Casi de entrada, a los 6 minutos, Millas anotó una nueva conquista para su cuadro, aumentando la cuenta Bernardo a los 8 minutos. Con el 4 a 1, San Luis se dejó estar por completo, sin que los rojos aprovecharan estas facilidades para descontar. Pero a partir de los 20 minutos, los españoles comenzaron a presionar en forma insistente, aunque desordenadamente. A pesar de todo, este dominio les valió dos nuevos goles por intermedio de Valdés, quedando el marcador final por la cuenta ya señalada.

La victoria le permite a San Luis una colocación final en el tercer puesto de la tabla, rubricando así una campaña muy regular y grata en cuanto a sus perfiles.

3 POR 1 GANO LA U. C.-

Rangers jugó más de un tiempo con 10 hombres

Después del gol de apertura, señalado por Salcedo, salió de la cancha Rodenak y su lugar lo ocupó Romero.— Gatica y Gambardella aumentaron para la UC en el segundo tiempo, descontando Gutiérrez.— Le costó a la delantera del vencedor tomar el ritmo, frente a una defensa que jugó menos que de costumbre.— Casi se llenó el campo de Independencia para ver uno de los cotejos claves del descenso.

LUCHA DESIGUAL. — Sin ningún estilo, aunque con valentía el improvisado arquero Romero sale a disputar una pelota con Salcedo. El puntero izquierdo fue la mejor figura del ataque colegial, señalando el primer gol. En el segundo tiempo, las fuerzas fueron dispares, con un Rangers que bajó más aún, cuando perdió el concurso de su arquero.

CASI se llenó el Estadio de Independencia con el público que acudió a presenciar el cotejo de Universidad Católica y Rangers, de Talca. La asistencia fue de 8.643 personas con una recaudación de $ 1.669.870. Buen público si se considera que a las cinco de la tarde, hora en que se inició la contienda, el estadio parecía un horno con un calor calcinante. El triunfo correspondió a U. Católica que ganó sin riesgo por tres goles contra uno. A la postre, aparte del mérito del triunfo y la importancia que pueda tener para su fortaleza espiritual, la victoria no le sirvió para terminar con la angustia del descenso: Ferrobadminton y O'Higgins también ganaron con lo que habrá necesidad de jugar una rueda de definición entre los tres equipos, cada uno, con 21 puntos.
El juego fue controlado por José L. Silva y los equipos fueron éstos:
U. CATOLICA (3): Krebbs; Albornoz, Riera y Molina; Sánchez y Luco; Pineda, Gambardella, Soto, Gatica y Salcedo.
RANGERS (1): Rodenack; Romero, Bello y Pérez; Rigo y Climent; Prado, Catalán, Cáceres, Rosales y Gutiérrez.

Rangers alcanzó a impresionar mejor en los 10' iniciales. Respondió la defensa y el ataque consiguió ir hacia el área contraria merced a los oficios de Cesáreo. Cerca de los 14', Romero salió lesionado pero pudo volver poco después. Al cumplirse 15', el ataque de U. Católica se hizo presente en forma peligrosa frente al arco de Rangers. Salcedo, el forward más positivo de la cancha, dio el pase hacia Gatica quien tiró fuerte y bajo haciendo rebotar la pelota en el cuerpo de Rodenack alejando Bello. A partir de allí el quinteto colegial se fue insinuando de manera más permanente. El avance venía desde atrás iniciado por Luco o Sánchez, se prolongaba a Gambardella y Soto, pero éstos gambeteaban en exceso y demoraban la jugada frente a una defensa que se cerraba y no debaja hueco. Así se llegó a la media hora, con dominio harto claro de la UC, pero con poco remate en su delantera y siempre carente de dirección. Faltaba el tiro de media distancia, bien ubicado.

SALCEDO EL PRIMERO.— Sobre los 38' Salcedo abrió el marcador. Luco abrió sobre la derecha para Pineda y éste buscó a Soto, quien dio al centro hacia Gambardella. De primera, el insider prolongó el pase hacia la punta izquierda donde Salcedo se cerró y conectó un recio tiro cruzado y bajo que derrotó a Rodenack.

SALE RODENACK.— De resultas de la jugada anterior al lanzarse, y cuando ya había recibido un golpe de su propio compañero Romero, el arquero Rodenack salió de la cancha luego de ser atendido por el médico. Su lugar lo ocupó Romero, bajando Prado a la defensa. Así prosiguió el juego hasta el pitazo de descanso.

SEGUNDO TIEMPO. — Rangers, que ya había declinado antes de que perdiera el concurso de Rodenack se mostró aún más falto de ajuste al reanudarse la lucha. La defensa no jugaba como otras veces y en el ataque ya ni siquiera se veían los arrestos de Cesáreo, desapareciendo el resto de sus compañeros.

GOL DE GATICA.— Al cumplirse 8', la superioridad de U. Católica jugando ahora con más aplomo y seguridad, se tradujo en el segundo gol. Sánchez apoyó el avance de Gambardella y Pineda, poniendo en juego éste último a Gatica que tiró fuerte y recto, a media altura, batiendo a Romero.

GAMBARDELLA, EL TERCERO.— El segundo gol fue sentido por la defensa de Rangers, advirtiéndose descontrol en sus hombres, aún de figuras como Rigo y Climent, sobre todo, éste último, lento e indeciso. Al enterarse el cuarto de hora, Gambardella señaló el tercer tanto colegial. Soto se llevó la pelota por el centro, y cuando le salió Bello lo burló con pase profundo a Gambardella, el insider tiró lejos del alcance de Romero, en acción rápida y precisa.

Rangers no dio muestras de recuperación en tanto que la UC se afianzaba y dominaba sin contrapeso. Frente a la valla de Romero se produjeron otras situaciones de apremio cerradas por el juego sobrio y expeditivo de Salcedo.

DESCUENTA GUTIERREZ.— Recién a los 44' y cuando parecía que no habría modificaciones en el marcador, Rangers descontó por intermedio de Gutiérrez. El puntero recibió sólo el pase en el costado izquierdo, conectó un remate alto y cerrado, Krebbs dio la sensación de que hacía vista y la pelota, luego de chocar con uno de los postes fue a la red.

CUANDO ABRIO EL JUEGO, LA U. C. ENCONTRO EL TRIUNFO

Por RAUL H. LEPPE

EN casi 40 minutos, los forwards de Universidad Católica no vieron el arco. Llegaron mucho al área, pero al momento de definir, les faltó fuerza, carecieron de remate, sobre todo de media distancia, porque la defensa de Rangers estaba apostada en sus últimas posiciones, y cuando tiraron, lo hicieron sin puntería. Esa fué la razón por la cual el score se mantuvo tanto tiempo en blanco. Conste, además, de que la retaguardia talquina hizo un partido en desacuerdo con lo que es capaz de rendir. Rigo careció de la firmeza de otras veces, no asumió el pael substancial que suele tener en ese sector, y algo similar ocurrió con Climent, desorientado en muchos pasajes frente a la velocidad que usaban los forwards colegiales para dejarlo fuera de juego. Naturalmente, que la deserción de Rodenak tiene que haber influído en la labor del perdedor. Se quedó sin arquero, uno de los puntales del cuadro, a pesar del entusiasmo y decisión con que jugó su reemplazante Romero. Pero en abono de la legitimidad y justicia del triunfo de Universidad Católica hay que dejar sentado de que su superioridad cobró evidencia cuando los dos cuadros estaban completos, con todas sus fuerzas. Y hacía rato que el ganador se merecía un gol.

La conquista de Salcedo premió la actuación personal sobria y positiva del puntero, el valor más alto de su delantera, y le hizo justicia al mejor fútbol de la UC. Ese gol tuvo la virtud de aplomar a su gente y de enderezarle la puntería a sus forwards. Ahora empezaron a ver el arco y a embocar. A los 15' del segundo tiempo, habían logrado dos goles más, Gatica uno y Gambardella el otro. En esos pasajes Rangers casi desapareció de la cancha. La delantera se vió algo por mediación del esfuerzo individual de Cesáreo, jugando el resto en medio de una completa inefectividad. Anduvo mal ese quinteto, muy mal, por obra de sus propios errores y porque se encontró con una defensa que no le dió respiro. La retaguardia estudiantil hizo una marcación de zona, muy elástica, ductil. Quitó, no dejó entrar y al mismo tiempo llevó la pelota hacia arriba jugándola siempre, descollando Luco por la firmeza con que cumplió su doble función. Riera fué, igualmente, un factor sólido, retrasando su juego para tapar los huecos que dejaba la nerviosidad de Krebbs, a quien hasta le salvó un gol. Pero lo que rindió fué todo el conjunto, el sexteto completo con las vacilaciones anotadas en el arquero.

Ya hemos dicho que la retaguardia de Rangers, el crédito del conjunto, no jugó lo suyo. Expusimos las causas. Se evidenció así la actuación floja de la delantera de U. Católica en todo un tiempo, donde estuvo muy cerca de no conseguir ni un sólo gol, pese a que ocasiones no le faltaron. Soto empezó exagerando la gambeta, quizo penetrar siempre hasta el fondo, y buscó la colaboración casi permanente de Gambardella. Automáticamente, el juego se centralizó y ello ayudó a la defensa de Rangers a cubrir sus posiciones. Gol de Salcedo, en jugada llamativa donde tocaron la pelota cuatro forwards, para llegar a la punta izquierda, dijo de que el camino más productivo estaba por ese flanco. Y en él se persistió en la segunda parte. Aparte de los dos goles de ese lapso, el arco de Rangers pasó por otros momentos difíciles provocados por la penetración y el tiro fuerte del puntero.

No podemos predecir qué le reserva el destino a Universidad Católica en su lucha por salvarse del descenso. La evidencia nos indica de que el equipo ha mejorado mucho. José Manuel Moreno ha logrado armar una fuerza de moral fuerte, de temple. Y que puede jugar bastante. Esas son las virtudes que tendrá que mantener hasta el final para salir bien de la prueba postrera. Hasta ahora le ha ido bien, bastante bien, si se considera que en un momento dado nadie daba un cinco por la suerte del once colegial.

LO MISMO QUE AYER

El suspenso sigue en el campeonato, a pesar de haber finalizado oficialmente en el día de ayer, al darse el caso único en la historia del fútbol nacional, el que los tres colistas hayan ganado sus respectivos encuentros, quedando con el mismo puntaje. En consecuencia, deberán jugar una rueda entre ellos y por puntos. La posición final de los equipos, es la siguiente:

					GOLES			
EQUIPOS	J.	G.	E.	P.	F.	C.	Ptos	Lug.
AUDAX	26	15	4	7	51	42	34	1.0
U. DE CHILE	26	10	11	5	51	42	31	2.0
SAN LUIS	26	12	6	8	42	36	30	3.0
PALESTINO	26	11	6	9	67	54	28	4.0
WANDERERS	26	11	5	10	43	37	27	5.0
EVERTON	26	12	2	12	49	62	26	6.0
U. ESPAÑOLA	26	11	4	11	54	49	26	6.0
RANGERS	26	11	4	11	35	37	26	6.0
COLO COLO	26	10	5	11	60	53	25	9.0
MAGALLANES	26	10	5	11	43	58	25	9.0
GREEN CROSS	26	8	7	11	58	57	23	11.0
U. CATOLICA	26	8	5	13	35	49	21	12.0
O'HIGGINS	26	7	7	12	34	47	21	12.0
FERRO	26	8	5	13	40	39	21	12.0

BATA GOLEO AL CHIPRODAL: 7-1

Bata superó por la cuenta de 7-1 a Chiprodal, de Graneros, en el encuentro oficial jugado ayer en Peñaflor por la competencia del Regional de Fútbol, Zona Central. De esta manera, Bata queda invicto en el torneo, igualando el puntaje con Insa, que sólo perdió un partido.

Bata no tuvo mayores dificultades para alcanzar el triunfo tan expresivo como lo demuestran las cifras. Cinco goles fueron señalados por Romero, y los otros dos, por Acevedo y Figueroa. Asistió un público de 420 personas, que pagaron la suma de 37.990 pesos.

El único partido que resta para terminar el torneo, será el de Bata con Arco Iris, de Catemú, y aún cuando Bata empate, se clasificará campeón.

CAMPEONES. — La División Juvenil de Colo Colo, se clasificó campeón de su serie, al imponerse ampliamente, en la mañana de ayer en Santa Laura, al conjunto de Unión Española por la cuenta de 5 a 2, resultado que hasta cierto punto no se esperaba, dado la campaña que había cumplido el equipo rojo. Sin embargo, la victoria de los albos no puede discutirse, por la superioridad que ejercieron los juveniles blancos sobre sus rivales. En el primer grabado aparece el jugador Chamorro, en los momentos en que va a despejar, apremiado por el delantero Barrera, autor de dos goles, mientras su compañero Ramírez está a la expectativa. En la escena siguiente, aparece el equipo campeón, el que estuvo integrado por Castillo; Ponce, Peñailillo y Rasse; González y Pérez; Valdés, Espinoza, Barrera, Fuentealba y Aravena, rodeado de numerosos hinchas que sacaron en andas a su equipo favorito. En la escena final, se ve al meta de Colo Colo, Eleodoro Castillo, en fácil contención de un tiro. Bastante bien estuvo el jugador juvenil en la custodia de los tres palos, evidenciando encomiables condiciones.

GOLEO 5-2 A UNION.

Colo Colo, campeón juvenil

Jugaron en Santa Laura una final muy interesante.

CANCHA: Estadio de Santa Laura.
ARBITRO: Rafael Hormazábal.
COLO COLO: Castillo; Ponce, Peñailillo y Rasse; González y Pérez; Valdés, Espinoza, Barrera, Fuentealba y Aravena.
UNION ESPAÑOLA: Sandoval; Andarza, Ramírez y Chamorro; Arce y Cerir; Núñez, González, González, Chávez y Garrado.
GOLES.— En el primer tiempo, Espinoza, Barrera y Fuentealba, para Colo Colo, finalizando 3 a 0. Segundo tiempo: Barrera y Fuentealba, para los albos; H. González (2) para Unión. Resultado final: 5 por 2.

EN UN PARTIDO agradable, en el que pudo apreciarse la buena técnica de muchos promisorios muchachos, la división juvenil de Colo Colo logró titularse campeón del torneo de esta serie, al imponerse en forma merecida y amplia a Unión Española, digno rival, que también se jugaba la chance al título.

La verdad es que se esperaba una lucha más pareja, más reñida, por parte de los rojos. Sin embargo, el juvenil conjunto de colonia no logró a lo largo de todo el partido armonizar sus líneas, en especial el ataque, que se estrelló siempre con una defensa muy bien plantada, y en última instancia, con un arquero que estuvo acertadísimo en todas sus intervenciones. Tal es así, que el segundo gol de los españoles, conseguido casi en las postrimerías del encuentro, fue producto de un tiro penal, muy bien servido por el promisorio delantero Hernán González.

Colo Colo dio las primeras estocadas a fondo por medio de su trío central, el que fue siempre una pesadilla para la zaga roja. El centrodelantero Mario Barrera, con la sapiencia de un veterano, supo conducir muy bien los ataques, los que en pocos minutos produjeron sus frutos, al hacerse presente, el mismo trío, una vez cada uno en el marcador en este primer tiempo. El segundo tiempo fue más o menos igual, con la diferencia que los albos lograron casi de entrada otra conquista por intermedio de Barrera. Los españoles descontaron por intermedio de Hernán González, pero Colo Colo anotó un nuevo gol, esta vez por intermedio de Fuentealba. A partir de este momento decayó el trallin del juego, sabiéndose los albos ya con el título en el bolsillo.

Lo agradable de este encuentro fue el comprobar el adelanto que han experimentado estas divisiones de estos clubes, que, como se sabe, son sus semilleros, la fuente de producción para el equipo de honor. Seguramente muchos de estos muchachos llegarán, en un futuro cercano, a brillar con la luz propia de los consagrados.

Cadetes

Se puso término a la competencia oficial.— Dos títulos para Colo Colo; uno para Ferro y el restante para la "U".

Con los partidos que se disputaron ayer, se puso término a la competencia oficial de fútbol de la Sección Cadetes. Colo Colo obtuvo dos títulos, en las series especial y juvenil; Ferro triunfó en la primera división infantil, y la "U" y Unión Española compartieron el título en segunda infantil.

Los resultados de los partidos de ayer, fueron los siguientes:

WANDERERS CON UNIV. CATOLICA

DIVISION JUVENIL: Venció Wanderers 3-1. Goles de Luis Edo. Sepúlveda, Hugo Inostroza y Adolfo Bauer, y de la U. Católica, Foulloux.

Equipo del Wanderers: Jorge Bravo; Washington Escobar, Patricio Guzmán y Jaime Benítez; Carlos Concha y Adolfo Baner; Héctor González, Wilibardo Robles (capitán), Luis Edo. Sepúlveda, Hugo Inostroza y Enrique Quevedo. Dirigió este encuentro el señor Armando Chacón.

AUDAX ITALIANO - STGO. MORNING.— Ganó Audax, 3-0, juveniles.

UNIVERSIDAD DE CHILE-GREEN CROSS.— Juveniles, venció la "U" 2-1.

UNIVERSIDAD CATOLICA-SANTIAGO MORNING. — División especial, empate a 1. El tanto del Santiago lo señaló Hernán Pedreros. Equipo del Santiago: Hugo Harriot; Juan Guajardo, Fernando Herrera y César Santibáñez; Ricardo Caballero y O. Lobos; José Rojas (Miguel Cofré), L. Mardones, Hernán Pedreros, Carlos Basáez y Luis Guajardo.

FERROBADMINTON-IBERIA.— Primera infantil, ganó Iberia 4-1.

LOS CAMPEONES DE 1957.— Terminada la competencia oficial, se han clasificado campeones los siguientes clubes:

DIVISION ESPECIAL, Colo Colo, vicecampeón, Magallanes.

DIVISION JUVENIL, Colo Colo; vicecampeón, Unión Española.

PRIMERA DIVISION INFANTIL, Ferrobadminton; vicecampeones, Green Cross y Unión Española.

SEGUNDA DIVISION INFANTIL, Universidad de Chile y Unión Española.

LAS FILIALES.— Wanderers se ganó el trofeo "Benjamín Gutiérrez", donado por Colo Colo, por haber obtenido mayor puntaje sobre Everton en las cuatro divisiones.

PARIS, Enero.— (UP).— Reims sigue a la cabeza del campeonato francés de fútbol, con 28 puntos, dos más que Mónaco, que hoy ganó a Ales por tres a uno.

Marsella y Metz están de "colistas" con once puntos cada uno.

Resultados de hoy:
Lille-Reims, 2 por 1.
Mónaco-Ales, 3 por 1.
Saint Etienne-Metz, 2 por 2.
Toulouse-Lens, 3 por 2.
Nimes-Marsfille, 5 por 0.
Sedan-Nice, 3 por 2.
Angers-Lyon, por 1.
Sochaux-Racing, 5 por 0.
Beziers-Valenciennes, 3 por 1.

Posiciones después de la vigésima rueda:

1.	Reims	28 puntos.
2.	Mónaco	26.
3.	Saint Etienne	25
4.	Nimes	24.
5.	Lens, Lille	23.
7.	Sedan Angers	22.
9.	Racing	21.
10.	Lyon, Sochaux, Toulouse	20.
13.	Ales, Nice	17.
15.	Valenciennes	16.
16.	Beziers	14.
17.	Marsellle, Meet	11.

—oOo—

BUENOS AIRES.— (ANDI).— Con su triunfo por 5 tantos contra 0, sobre su similar de Atlanta, la tercera división del Racing Club obtuvo el campeonato de su categoría.

La nota pintoresca la constituyó el hecho que debido a las fuertes lluvias de estos días se pensó que el encuentro se suspendería y dos de los jugadores de Atlanta no se presentaron a jugar pues telefónicamente se les comunicó que el match se postergaba. Los dos jugadores ausentes luego no explicaron quien les haba transmitido la noticia de la suspensión.

El segundo puesto lo ocupó Independiente que venció a Argentinos Juniors, por 5 a 2.

—oOo—

BUENOS AIRES. — (ANDI). — Carlos Báez, ciclista que en cada presentación viene superándose, se impuso en la prueba organizada por el Brandsen Club disputada bajo la lluvia en el circuito de Palermo, K. D. T.

Segundo se clasificó Osvaldo Bailonha, y tercero, Marcos Spagliari.

DEPORTE extranjero

BUENOS AIRES. — (ANDI). — Por el Gran Premio Aniversario, el Club Belgrano, de Villa Ballester hizo disputar sobre 80 kilómetros la clásica competencia Doble José C. Paz.

Luego de una lucha de interesantes alternativas se impuso José García, que empleó 2 horas 7 minutos en su recorrido total. Lo escoltaron Mario Gómez, Juan Blanco, Luis Garra y varios competidores más.

—oOo—

BUENOS AIRES. — (ANDI). — Pedro Dellacha, popular zaguero internacional que actúa en Racing, solicitó a la comisión de éste, la extensión de su licencia pues como hace mucho tiempo que no actúa quere terminar su entrenamiento propio en Mar del Plata para luego reintegrarse al equipo seleccionado. Manifestó que siempre se h presentado en óptimas condicione de adiestramiento y esta vez n quiere ser la excepción.

—oOo—

BUENOS AIRES. — (ANDI). — En una fecha no determinada aú pero que será probablemente en f brero próximo, se llevará a cabo Punta del Este, Uruguay, un can peonato internacional de esgrim del que participarán representaci nes de Argentina, Brasil, Chile, Ur guay y otras naciones.

—oOo—

BUENOS AIRES. — (ANDI). — Un cable procedente de Madrid cuenta que el conocido futbolis Angel Zubieta, ha emprendido vi je rumbo a Buenos Aires.

El citado jugador que integra con éxito pleno en años anterior el equipo de San Lorenzo de Alm gro, se radicara en ésta para actu como director técnico.

—oOo—

BUENOS AIRES. — (ANDI). — El club paraguayo Sol de Améric de buena actuación en el campe nato asunceño, actuará en Tucum donde disputará una serie de p tidos de regreso de Bolivia.

BOXEO al día

El ex campeón de boxeo norteamericano, Charles Johnston, antes de regresar de Buenos Aires a Estados Unidos, declaró a la prensa bonaerense que tiene la intención de llevar al argentino Eduardo Lausse a Norteamérica, nuevamente, a fin de reanudar una nueva campaña para hacerlo llegar a disputar la corona mundial de peso mediano, siempre que Lausse conserve intactas las condiciones que lo habían elevado al primer plano en la meca del boxeo. Dijo, además, el señor Johnston, que tiene el propósito de llevar también a Norteamérica, al peso welter Jorge Fernández, joven y promisor pugilista que recientemente perdiera por decisión con Marcelaano Pereyra, luego de ir ganando en las tarjetas del jurado hasta el momento de producirse las dos caídas en los últimos rounds.

—oOo—

EL PUGILISTA Jules Touan, campeón de peso pluma de la Costa de Marfil Francesa, derrotó por puntos, en la ciudad de Abidjan, Africa Occidental Francesa, al campeón filipino Tanny Campo. La pelea fue a diez rounds y en la misma no estaba en juego el título de Touan.

—oOo—

ALFREDO BUNETTA, ex campeón argentino de los plumas, venció por puntos, en un combate sin mayor brillo, realizado en el Luna Park de Buenos Aires, a Amorindo Amicuzzi. Esta es la tercera vez que Bunetta supera al mismo adversario. Amicuzzi es un pugilista guapo y peleador; pero sin mayores pretensiones en el concierto boxeril transandino. Cabe destacar que no obstante ser Bunetta el más peligroso challenger al título que detenta Ricardo González, se presentó ante Amicuzzi sin haberse recuperado totalmente, pues estuvo sin actuar durante mucho tiempo. Incluso se notó falto de ring, sin noción de la distancia y su pegada resultó leve, sin violencia alguna, pese a que tuvo algunos chisporazos. La porfía que opuso Amicuzzi provocó entusiasmo en el público, que incluso pifió el fallo.

—:O:—

DOS PESOS moscas argentinos, Roberto Olmedo y Alberto García, éste último de Bahía Blanca, empataron en un encuentro de semifondo cumplido en el Estadio Bristol del Mar del Plata. Ambos protagonizaron una lucha reñida, que provocó entusiasmo entre la "hinchada". Fue esta pelea mejor que la round a Oscar Páez, elemento mediocre de fondo, donde Nelson Rizzo, de 66 kilos, venció por nocaut al tercer mediano.

—:O:—

LA ASOCIACION de Box de Santiago procederá a entregar premios y estímulos a los campeones de Santiago y a los campeones que se clasificaron en Punta Arenas, en una manifestación que se ofrecerá el viernes en el casino del club Universidad de Chile. El señor Jorge Allendes, presidente de la Comisión de Campeonatos y presidente de la delegación metropolitana que concurrió al Campeonato Nacional de Punta Arenas, dará cuenta sobre el resultado de esta competencia, en una sesión previa a que ha sido convocada la Asociación.

—:O:—

NUEVA YORK, 5. (UP).— La atención de los aficionados sobre el programa boxístico de la semana, se dividirá el próximo viernes entre esta ciudad y Sao Paulo, donde se disputarán dos de los principales encuentros de la cartelera.

El campeón de los medio pesados, Archie Moore, y el púgil brasileño Luis Ignacio, medirán sus fuerzas en una pelea a diez rounds, en la que no se disputará el título. El encuentro se efectuará en el estadio de Sao Paulo, el próximo viernes.

Ese mismo día, en el Madison Square Garden, otros dos medio pesados, Tony Anthony e Ivón Durelle, se enfrentarán nuevamente, después del empate en que resultó el combate que realizaron en Detroit el pasado mes de junio. Anthony es favorito en la proporción de ocho a cinco, a pesar de que Durelle está clasificado en el tercer lugar entre los aspirantes al título de Moore.

Sugar Hart y Larry Baker, de la categoría welter, se enfrentarán el miércoles en un encuentro a diez asaltos, que tendrá por escenario la arena de Chicago. La fuerte pegada de Hart le hace favorito en la proporción de doce a cinco.

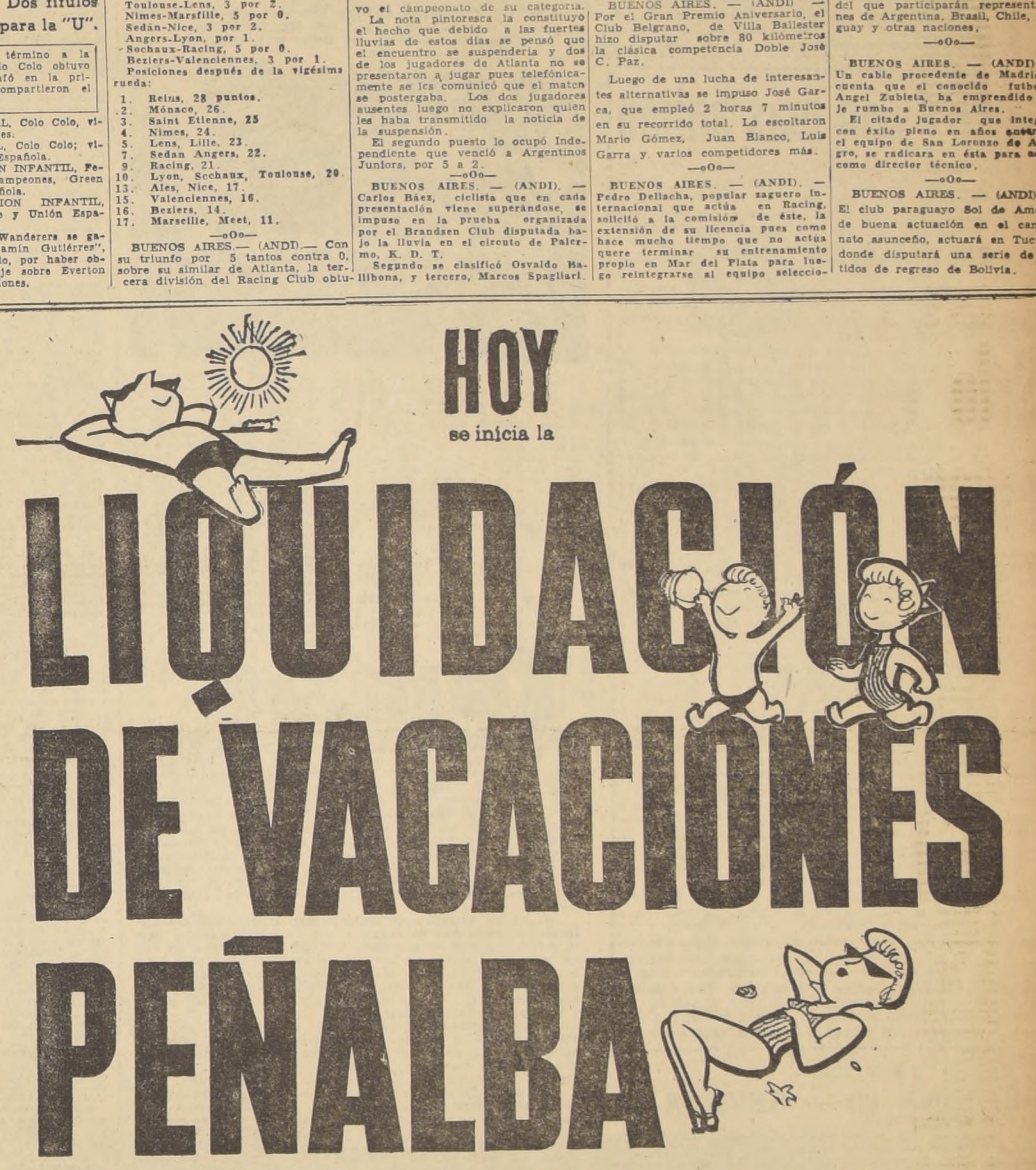

Pida sus vacaciones y salga a todas partes COMODO DE LA CABEZA A LOS PIES
Aproveche DESDE HOY las sensacionales ofertas de PEÑALBA.

Tenidas LIVIANAS a precios LIVIANOS.

Damas

Trajes de baño lastex	$ 3.500
Shorts Jantzen	1.560
Pescadores	2.500
Poleras Jantzen	1.350
Trajes sastre en lino y alpaca	9.800
Vestidos en telas lavables	5.800
Abrigos de estación	19.800
Impermeables de gabardina	6.980

Caballeros

Trajes Pluma en modernos colores	$ 17.900
Vestones livianos	9.500
Pantalones Tro[illegible]al	5.800
Camisas en po[illegible]na listada	2.300
Camisas spor[illegible] algodón	2.390
Zoquetes de a[illegible]odón	360
Corbatas en fina seda	390
Pijamas de popelina	$ 2.980
Casacas de campo y playa	3.980
Pantalones sport de gabardina	6.980
Shorts de baño Jantzen	2.880
Poleras Jantzen	1.650

Niños

Blue jeans	$ 780
Poleras de algodón	350
Trajecitos en diversos tamanos	1.200
Slacks cortos de gabardina	1.200
Camisas sport de popelina	1.280
Pantalones tusor	580

Niñitas

Soleras lavables	$ 1.580
Poleras de algodón	890
Pescadores	1.280
Camisones de algodón floreado	1.980

PENALBA presenta la línea completa para que UD. y TODA SU FAMILIA pasen MEJORES VACACIONES, COMODOS... de la cabeza a los pies

Peñalba

Ahumada 268: Damas y Caballeros. Estado 144: Niños y Niñitas.

CASA FIONA OFRECE PARA SU VERANEO
A PRECIOS REBAJADOS
MAQUINAS FOTOGRAFICAS

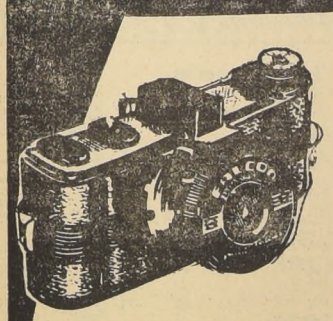

FALCON
16 FOTOS, ROLLO N.o 127
Precio . . . . . $ 4.500
10 o|o 450
$ 4.950

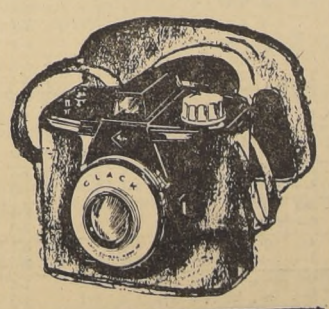

AGFA CLACK, DE LUJO
Con su estuche elegante, plástico
Precio . . . . . $ 13.000
10 o|o 1.300
$ 14.300

CASA FIONA
UNION CENTRAL COSTADO T METRO CASILL. 1701 [illegible]

TACA PALESTINO.— Jose Fernández, que fue uno de los delanteros tricolores que jugó con más empeño, ha intentado atropellar, aprovechando un centro alto de la media zaga. Pero Marinsulich, que cumplió un excelente partido, se le adelanta y, de cabeza, aleja el peligro. La retaguardia aurinegra fue factor muy importante en el triunfo que ayer consiguieron los ferroviarios en Santa Laura.

Mejor y con más ánimo

por RENATO GONZALEZ

SE ESPERABA más del partido de ayer en Santa Laura. Sobre todo después de los primeros diez minutos. Porque Ferro accionaba, en ese lapso, con señorío, con serenidad, consciente de la importancia del encuentro que disputaba y, a la vez, con confianza en sus medios y comprendiendo que, lo fundamental, era no perder la calma, jugar sin nerviosismos. En esos instantes iniciales del cotejo, Ferro lució. Mostró apostura, cordura y enjundia. Sus líneas se vieron muy armónicas y a nadie extraño entonces esa ventaja conseguida a los 9' de juego. Y gracias a una jugada de mucha calidad de su joven centrodelantero Vásquez.

Pero, después del gol, los aurinegros bajaron. Hubo vacilaciones en su media zaga y se quebró la delantera. Lo que se hizo más agudo cuando se lesionó José Chirico y tuvo que ubicarse de puntero izquierdo, sólo entonces levantó cabeza Palestino e insinuó algunos avances peligrosos. Pero en el ataque tricolor había un hombre que es básico y que no actuaba como siempre lo hace: Roberto Coll se mostraba reticente, sin chispa y desanimado. Así las cosas, los únicos que iban al choque no mezquinaban esfuerzo en ese quinteto eran Guillermo Díaz —el más peligroso de todos— y José Fernández.

Pero hay que advertir que mucho del mérito de la victoria aurinegra debe anotarse al haber de su retaguardia. Toda ella respondió a la altura. Con entusiasmo, con rapidez para intervenir, con buena ubicación. Carmona, en medio del campo, resistió los embates de Díaz y Fernández, Huerta y Cabrera controlaron con acierto las puntas y los dos mediozagueros, con magnífica sincronización, nunca descuidaron su doble papel de defender y alimentar. Cuando Marinsulich se adelantó y conectó pases profundos e intencionados, vimos le cubrió las espaldas retrasándose. Y cuando fue este el que buscó colaborar con el ataque, su compañero se quedó en la retaguardia, atento a lo que pudiera suceder.

El triunfo de Ferro no puede discutirse. Aunque haya quienes digan que Palestino controló más el balón y llevó más avances, nadie podrá negar que los ataques del cuadro aurinegro eran más peligrosos y, mediante jugadas simples y claras, llevaban más zozobra al arco de Donoso. Le faltó profundidad a la ofensiva palestinista y la desteñida actuación de su conductor de siempre —Roberto Coll— le quitó armonía y consistencia. Por lo demás, la diferencia de rendimiento en las dos defensas fue muy visible. Mientras la del vencedor se mostró desenvuelta y luchadora, con excelente sentido de la ubicación, la del cuadro tricolor acusó vacíos y vacilaciones muy peligrosos.

No gustó el partido, que se hizo a ratos excesivamente lento, pero no puede desconocerse el mérito del cuadro que entrena Carlos Orlandelli. Técnicamente fue el mejor y en cuanto a la voluntad y el entusiasmo con que jugaron los hombres de las dos divisas, no hay punto de comparación. Mientras en Palestino sólo unos pocos mostraron verdadero interés por el triunfo (y entre ellos hay que citar especialmente a Mario Ortiz, Guillermo Díaz y José Fernández) en Ferro ninguno mezquinó el esfuerzo. Todos derrocharon entusiasmo y quemaron con dignidad todas sus energías.

COLOMA.— Bien, aunque recibió bastantes golpes de parte de los delanteros palestinistas. CABRERA.— Controló con acierto a Campos. CARMONA.— Cuando lo exigieron respondió con firmeza. HUERTA.— Con calidad supo parar a Osvaldo Pérez y, más encima, entregó a sus compañeros, iniciando casi siempre buenos avances. MARINSULICH. — Fue una de las mejores figuras del team vencedor. Quitó con seguridad, apoyó mucho y hasta probó puntería. Sincronizó perfectamente con Ramos y dio pases de mucha intención a los delanteros. RAMOS.— Tranquilo, a ratos caminando, se ubicó con sapiencia y defendió bastante. Excelente su actuación en las dos cuerdas de half. ESPINOZA.— Comenzó algo desconcertado, pero luego afirmó su juego y fue muy eficiente en el segundo tiempo. CHIRICO. — Jugó lesionado casi todo el partido, pero lo hizo con calidad. Siempre que llegó la pelota a sus pies la pasó con acierto. Un gol salió de un centro suyo. VASQUEZ.— Fue una revelación el partido de Vásquez, no sólo por los dos goles que marcó. Es un centrodelantero expeditivo, que sabe jugar la pelota y tiene visión de gol. Promesa para este año que comienza. RODRIGUEZ. — Está bastante machucado, pero no pierde entusiasmo. VALENZUELA.— Reemplazó con acierto a Chirico como entrenala derecho, pero se cansó promediando la segunda fracción.

N EL CAMPO DE NERVION.—

ARCELONA (2) — SEVILLA (1)

EVILLA, 5 (UP). — El Barcelona triunfó hoy por dos goles a o sobre el Sevilla, en encuentro e disputaron en el campo de rvion ante 35 mil personas.

l primer tiempo había terminado empatado a un gol.

l partido, parte de la décimosexta jornada del campeonato de la a, se jugó con tarde espléndida bre terreno de juego en perfectas condiciones.

l match comenzó con juego elado y con avances peligrosos ambos equipos.

A los seis minutos se produjo el mer gol, a favor del Sevilla, cado por Arza. Pepillo pasó a toniet y éste, a su vez, pasó a a, quien, de cabeza y junto al te, anotó.

Continuó el juego con dominio erno, registrándose unos minudespués un gran disparo de Liz Ramallets desbarató con esndida parada. A continuación ó a dominar el Barcelona con juego reposado de pases trenos y cambio de jugadores. Fruto de este dominio fue un gran paro de Kubala, que Bustos desa corner.

A los 44 minutos Ruiz-Sosa cometió falta contra Hermes. Sacó éste la falta y Rivelles, de cabeza, marcó el gol del empate, resultado con el que finalizó la primera parte.

Comenzó la segunda fase con presión insistente del Sevilla, pero, sin resultado positivo en el marcador.

A los 25 minutos, Hermes dio un puntapié a Campanal y fue expulsado del terreno de juego.

A los 37 minutos en un barullo ante la portería sevillista, Kubala remató y marcó el segundo tanto para el Barcelona. A partir de este gol, el Barcelona retrasó sus líneas y al Sevilla siguió dominando, pero ante la cerrada defenza del Barcelona no consiguió marcar y con el resultado de 2 a 1 a favor del Barcelona terminó el match.

Las alineaciones fueron las siguientes:

SEVILLA: Bustos; Romerio, Campanal y Valero; Ruiz-Sosa y Pepin; Antoniet, Arza, Pepillo, Loeron y Liz.

BARCELONA: Ramallets; Segarra, Biosca y Gracia; Verges y Gensana; Hermes, Kubala, Martínez, Rivelles y Flotats.

TRAJES PARA CABALLEROS
CASIMIR OVEJA
CREDITO FAMILIAR
$ 7.495
CREDITO FAMILIAR
La Mendocina
SAN DIEGO 283
BOLSILLO CONTRA ROBO M.R.

NO LO CREIAN, PERO FUE ASI.-

Ferro jugó para ganar

El equipo aurinegro mostró más empeño y más sentido práctico en su partido de ayer en Santa Laura.— Dos espléndidos goles del centrodelantero Vásquez dieron el triunfo a los ferrocarrileros.— Palestino controló más tiempo el balón, pero la retaguardia adversaria anuló todos sus intentos.

EL PRIMERO de los tres elencos que se encontraban ayer en medio del drama del descenso que pudo mirar las cosas con cierto optimismo, fué Ferrobádminton. Porque a los 9 minutos abrió la cuenta a su favor, y, a los 40' ya tenía dos tantos de ventaja sobre un elenco que, sin jugar mal, mostraba poca peligrosidad en su delantera.

Ferro comenzó bastante bien. Tranquila su gente, sobre todo. Y a los 5 minutos de iniciado el encuentro ya estuvo a punto de batir el arco palestinista cuando, en el área chica, se produjo un pelotazo de mucho riesgo, estando el arquero Donoso en el suelo y sin posibilidades de intervenir.

A los 9 minutos, Valenzuela maniobró con habilidad por la punta izquierda y centró a tiempo. Vásquez tomó el centro con el cuerpo, se llevó así la pelota hacia adelante, dejando a un lado a Almeyda y conectó un disparo violento y bien colocado, ante el cual nada pudo hacer Donoso.

Se abrió así la cuenta y entonces se vió que los aurinegros bajaban su intensidad de juego. Palestino, entonces, comenzó a armarte, y a esto contribuyó en gran parte el hecho de que, a causa de una fuerte jugada de Mario Ortiz, Chirico quedó lesionado seriamente y debió colocarse como puntero derecho, a los 18 minutos de juego. Valenzuela ocupó la plaza del entrenala argentino, y, un minuto más tarde, Guillermo Díaz entró muy bien por el centro, disparó y el balón dió en el horizontal cuando ya escapaba al control de Coloma. Rebotó y tomó Osvaldo Pérez, que remató muy alto.

Cuando más atacaba Palestino; pero con avances de poca profundidad y bien frenados por la retaguardia oro y negro, Ramos adelantó para Chirico, que se corrió unos pasos y envió un centro que, en gran forma, recogió Vásquez. El tiro del joven centrodelantero carrilano entró sin apelación a Donoso y fue así como el primer tiempo finalizó con el triunfo parcial de Ferro por 2 a 0.

—:o:—

SE JUGO con más lentitud el segundo tiempo. Palestino llevó, entonces, avances más frecuentes y dominó el medio campo. Pero sus ataques se estrellaron con una retaguardia bien plantada. Al cumplirse el primer cuarto de hora, Osvaldo Pérez remató con mucha violencia y el balón pegó en el horizontal y volvió a la cancha. A los 21 minutos, Donoso quiso atrapar la pelota sita, y Chirico, que atropellaba, se estrelló con él. Perdió el arquero el control del balón y éste salió fuera apenas desviado. Dos minutos más tarde, José Fernández tiró cruzado y la pelota dio en un ángulo del arco, perdiéndose en "out".

A los 29 minutos, Chirico estuvo a punto de conquistar un nuevo tanto para sus colores. Desde la derecha centró Rodríguez, y el entrenala argentino, que estaba actuando lesionado, cabeceó con decisión y el disparo pasó mordiendo el horizontal.

Justo cuando iba a finalizar el encuentro, Vásquez, con hábil maniobra, se zafó de dos rivales y avanzó sólo hacia el arco, hostigado por Almeyda. Salió Donoso a cortar el avance y el delantero aurinegro levantó por sobre él. La pelota, cuando el gol ya parecía seguro, pegó en un madero.

Terminó así, con el triunfo de Ferrobádminton por 2 a 0, este partido que era decisivo para el once ferroviario. Los equipos, ante el árbitro Claudio Vicuña, formaron así:

FERROBADMINTON: Coloma; Cabrera, Carmona y Huerta; Marinsulich y Ramos; Espinoza, Chirico, Vásquez, Rodríguez y Valenzuela. Goleador: Vásquez (2).

PALESTINO: Donoso; Araya, Almeyda y Toro; Mchor y Ortiz; Pérez, Coll, Fernández, Gmo. Díaz y Campos.

CABEZAZO Y FUERA. — Por encima de Mario Ortiz, el puntero Espinoza cabecea desviado, tratando de aprovechar un centro de la izquierda. Toro, que fue un buen valor en la zaga palestina, observa la jugada. Ortiz jugó con mucha voluntad —y hasta con reciedumbre— y, a la postre, resultó el jugador de más alto rendimiento en el cuadro de Palestino que ayer perdió por 2 a 0 frente al equipo de Ferrobadminton.

Charlas en OFFSIDE
por Mr. HUIFA

EL AÑO 57 comenzó y siguió malo para nuestro fútbol. La verdad es que en casi todas las ramas deportivas tuvimos malos ratos. Pero tendremos que convenir en que no todo fue negro. El fútbol chileno, por geografía, siempre tiene que estar recibiendo golpes. Porque desgraciadamente hemos quedado al lado de potencias futbolísticas demasiado grandes. Argentina, Brasil y Uruguay son, desde hace muchos años, capos del fútbol mundial. Y resulta que nosotros tenemos que enfrentarlos a cada momento. Si en vez de tales vecinos tuviéramos que competir con México, Estados Unidos o Canadá, siempre estaríamos anotados en las finales de los campeonatos del mundo sin gran esfuerzo.

Además, hay regiones de Europa en las que nosotros lo haríamos lo más bien. Y ya ven ustedes. Han venido checos, soviéticos, austríacos, suizos y les hemos ganado a todos.

—oOo—

DIJE QUE EN FUTBOL comenzamos con el pie izquierdo y seguimos igual. Pero no todo fue salobre en este año recién pasado. El triunfo sobre Dynamo de Moscú, fue como para que pasáramos felices fiestas da Navidad y Año Nuevo. Y nos consolábamos de los sinsabores anteriores. Por lo demás, sabíamos que nada podía hacerse en las eliminatorias del Mundial. No estábamos en condiciones de competir con posibilidades frente a los argentinos y sabíamos muy bien que el partido con Bolivia, en La Paz, se tenía que perder. Porque, aunque muchos piensen que la frase es muy graciosa, en el Altiplano no se puede jugar al fútbol a causa de la altura. Entonces quiere decir que las cosas se hicieron mal. ¿No habíamos quedado en que lo mejor era presentar un cuadro joven sin pretensiones en estos matches? De haberlo hecho así no habríamos tenido que lamentar los descalabros de esa temporada. Por lo demás es difícil que un fulano cualquiera de tribunas o galerías hubiera cometido tantos desacatos como el entrenador y seleccionador Pakozdy. Ni queriéndolo hacer peor lo habría conseguido.

—oOo—

PERO recordemos que hay otro ítem favorable que mejora notablemente el balance futbolístico de 1957. Y es el que se refiere a la preocupación por los valores jóvenes de nuestro popular deporte. Ya fue un acierto el haber contratado a Fernando Riera para que se preocupe de ellos. Y luego en este año pasado se ha producido un movimiento muy interesante en favor de los chicos de 15 a 18 años. Ahora hasta se les conoce. Los aficionados —haciéndose eco de la preocupación de los dirigentes— hasta comentan las cosas de los juveniles. Hasta han llegado a aprenderse algunos nombres. Por ahí hablan mucho de Dagnino, de Bacho González, de Fouilliuox, de Venegas, del puntero Marchant, del arquero de San Felipe, del zaguero Zúñiga que, por su juego tranquilo y atlético, se parece a Cotrotro Córdova.

Ya creo que la mejor conquista del año 1957 en nuestro fútbol ha sido esta preocupación por los juveniles. El haberlos incorporado a la vida del deporte grande. Porque ahora todos los clubes se interesan por sus niños, los dirigentes van a verlos jugar y han comprobado que, cuidándolos enseñándoles y orientándolos, de ellos pueden sacar dentro de poco valores para el primer equipo. Que, en todo caso, les costará mucho menos que los cracks importados que compran todos los años.

Por eso digo: aunque el año 57 comenzó mal, no es como para echarse a morir. Mucho se ha ganado también, además de ese partido con Dynamo y la Copa O'Higgins que le arrebatamos a Brasil, esta vez. Y es esa preocupación por los jóvenes.

Que habrán de ser la base de un fútbol mejor.

DONOSO.— Le hicieron dos goles imposibles de parar. ARAYA.— Totalmente nulo. No pudo controlar a Chirico, que ni siquiera podía correr. ALMEYDA. — Vásquez le creó problemas que nunca pudo resolver. TORO. — Tal vez fue el mejor de los tres zagueros. MOHOR. — Un poco apagado con relación a los partidos que acostumbra hacer. Exclusivamente defensivo. ORTIZ. — Recio y decidido, fue el más alto valor de Palestino. Quitó mucho, empujó constantemente y luchó con denuedo hasta el último. PEREZ. — Sólo tuvo chispazos. COLL. — No se vio en todo el partido. No arriesgó y se dejó estar. FERNANDEZ.— No jugó con el empeño de otros encuentros, pero fue uno de los delanteros que más trató de entrar en la dura defensa aurinegra e incluso hasta atropelló a Coloma en su afán de buscar el gol. DIAZ.— Fue el más bravo de todos, el que luchó con más denuedo y estuvo más cerca de lograr alguna conquista. Jugó con pundonor y fue una pesadilla para la retaguardia rival. CAMPOS.— Apenas discreto.

Temas

POR PEDRO GAJARDO C.

PARTIDARIOS Y NO PARTIDARIOS de Audax, mejor dicho, el Estadio entero, querían que Magallanes hubiese perdido la última noche del campeonato. No por ser hinchas de Audax, o por no querer a Magallanes, sino porque ese cuadrito verde lo formaban nada más que jugadores chilenos, y estuvo a punto de dar una satisfacción enorme. La satisfacción de demostrar que con material criollo se puede formar un buen equipo, que todavía tenemos materia prima, que no todo está perdido en este mar de lágrimas, de pesos y de imposibles que es nuestro fútbol profesional.

Si en su campaña de chilenización Magallanes hubiera tenido un poco más de suerte —con su arquero titular por lo menos— y hubiese procedido con más oportunidad, en estos momentos le estarían levantando una estatua a Luis Mesa Araya, su presidente. No tuvo ninguna de las dos cosas, y por eso la vieja y gloriosa Academia sintió temblar sus añejos cimientos. Se vio obligada a volver sobre sus pasos y llamar a sus cracks argentinos.

Circunstancialmente, Audax, con su modesto segundo equipo, ha venido a apoyar la quebrada idea de Magallanes, aunque sea un poco tarde, y aunque, para mal del fútbol chileno —para muy mal—, el año que viene sigan en nuestros equipos los mismos jugadores extranjeros de siempre.

No tuvo ninguna importancia que la otra noche Magallanes haya ganado 3-2 a Audax. Era un primer equipo contra un segundo. Un cabro de 12 contra un hombre de 20. Casi un abuso, pero un abuso en el que los albiceleste no tuvieron culpa alguna. La culpa, si hay que descubrirla, la tienen los paulistas, con sus árbitros, sus palizas y sus siete goles en 180 minutos, contra 1 sólo del campeón chileno. Hablemos de él, de nuestro campeón.

x——oOo——x

CONOCEMOS DE SOBRO el entusiasmo, el amor propio y la sangre de triunfo y de euforia que corre permanentemente por el deportista brasileño. No se achican jamás, como tampoco creen que alguien pueda ganarlos, sobre todo en fútbol. En el campeonato del mundo de 1950, en Río, el día memorable de la final con los uruguayos, hubo diarios que publicaron los monos de los once brasileños, elogiándolos y aplaudiéndolos como los campeones del mundo. Esa tarde inolvidable del 16 de julio, los brasileños no solo no podían perder, sino que debían golear. Y ya sabemos lo que pasó por culpa de Gigghia... El porrazo fue tremendo, con llanto y muertes. Tuvieron que tirar al agua los carros alegóricos que habían preparado para celebrar la gran conquista. Vi hombres y mujeres sentados en la cuneta de las calles agarrándose la cabeza a dos manos, desesperados, realmente inconsolables. Fue todo un edificio enorme hecho cuidadosamente con hebras de oro y de optimismo, y que se vino de golpe al barro.

Bueno, el espíritu ese se conserva intacto. Tienen un amor propio que parece que crece más y más con los contrastes. No se corta ni se calma nunca.

Por eso es que cuesta un mundo ganar en su cancha a cariocas y paulistas. Se empinan por sobre su calidad, que de por sí es extraordinaria, y se transforman en imbatibles. Con excepción de los uruguayos con su Gigghia del año 1950...

Y nuestro campeón, Audax, llegó un día y jugo al siguiente. Jugó con un calor tremendo y húmedo y contra un árbitro que expulsaba a los chilenos por respirar muy fuerte. Por cierto que Paco Molina no le desearía un feliz año al referee que lo expulsó; pero, en todo caso, por lo menos acá, siempre se tiene cierta consideración con la visita, porque se sabe que está jugando fuera de ambiente y contra todo.

En Sao Paulo piensan de manera distinta. Y así tenemos cómo le han hecho 4-1 y 3-0 a un Audax que tuvo mucha participación, casi toda, en el triunfo del fútbol chileno sobre el famoso Dynamo, de Moscú.

Oro pagaríamos por ver jugar en Santiago al Sao Paulo, campeón, y al Corintians, vicecampeón. A ver si les hacen 7 goles en dos partidos al Audax o al Colo Colo. A ver.

HURACAN, PUNTERO

El cuadro argentino que viéramos perder con Colo Colo por 6 a 2 encabeza, invicto, el Campeonato Cuadrangular Internacional que se está celebrando en Costa Rica.

SAN JOSE DE COSTA RICA, 5 (UP).— Posiciones de los equipos que intervienen en el torneo cuadrangular de fútbol de esta capital, en el que participan Botafogo, de Río de Janeiro; Huracán, de Buenos Aires; Saprisa, campeon de Costa Rica, y Alajuela, también local:

EQUIPOS	PJ.	PG.	PE.	PP.	GF.	GC.	Ptos.
HURACAN	2	2	0	0	6	0	4
BOTAFOGO	3	0	2	1	1	4	2
SAPRISA	2	0	1	1	1	4	1
ALAJUELA	1	0	1	0	0	0	1

25.o Campeonato Profesional de Fútbol

AYER se puso término, después de 26 fechas, al 25.o Campeonato Profesional de Fútbol. Triunfó Audax Italiano, que completó 4 títulos: en 1936, 1946, 1948 y 1957. Colo Colo ha ganado 7 veces: 1937, 1939, 1941, 1944, 1947, 1953 y 1956; Magallanes lo consiguió en 4 ocasiones: 1933, 1934, 1935 y 1938; Unión Española se clasificó campeón en 1943 y 1951; U. Católica lo hizo en 1949 y 1954; Everton, en 1950 y 1952; U. de Chile, fue campeón en 1940; Santiago Morning, en 1942; Green Cross, en 1945 y Palestino en 1955.

Falta definir el cuadro que bajará a la División de Ascenso. Intervendrán, en una rueda extra, los equipos de la UC., Ferro y O'Higgins.

EQUIPOS	AUDAX	COLO COLO	EVERTON	FERRO	GREEN CROSS	MAGALLANES	O'HIGGINS	PALESTINO	RANGERS	SAN LUIS	U. ESPAÑOLA	U. CATOLICA	U. DE CHILE	WANDERERS	GOLES F	GOLES C	PUNTOS	LUGAR
AUDAX		2-1 5-4	2-0 5-1	2-2 2-1	3-2 1-3	3-4 2-3	1-1 3-0	3-3 1-2	3-2 0-2	2-1 2-0	2-1 3-2	1-0 0-2	1-0 0-4	1-0 1-1	51	42	34	1.o
COLO COLO	1-2 4-5		3-0 3-2	2-3 2-2	3-0 1-3	4-4 2-1	5-2 1-1	4-4 2-1	2-1 5-1	2-3 1-2	1-2 3-4	0-2 4-1	1-1 2-3	2-1 0-2	60	53	25	9.o
EVERTON	0-2 1-5	0-3 2-3		1-0 3-2	4-2 2-4	2-1 1-1	3-0 3-4	3-8 1-0	1-4 4-1	2-0 2-0	3-1 0-6	2-1 3-4	1-3 3-3	2-1 0-3	49	62	26	6.o
FERRO	2-2 1-2	3-2 2-2	0-1 2-3		3-2 2-1	1-2 4-0	1-1 4-0	1-1 2-0	0-1 1-2	2-0 2-2	1-2 2-3	0-1 0-1	1-2 1-0	1-3 1-3	40	39	21	12.o
GREEN CROSS	2-3 3-1	0-3 3-1	2-4 4-2	2-3 1-2		1-3 4-2	1-1 2-3	3-3 3-1	1-1 2-2	3-3 0-2	2-3 2-1	4-1 1-1	2-4 4-4	1-2 5-1	58	57	23	11.o
MAGALLANES	4-3 3-2	4-4 1-2	1-2 1-1	2-1 0-4	3-1 2-4		1-0 1-3	3-1 0-7	0-1 2-1	2-6 0-2	1-0 2-2	3-1 1-2	2-2 0-3	3-3 1-0	43	58	25	9.o
O'HIGGINS	1-1 0-3	2-5 1-1	0-3 4-3	1-1 0-4	1-1 3-2	0-1 3-1		2-1 3-4	0-0 1-0	0-3 1-2	3-0 1-2	1-0 0-1	1-1 1-2	3-3 1-2	34	47	21	12.o
PALESTINO	3-3 2-1	4-4 1-2	8-3 0-1	1-1 0-2	3-3 1-3	1-3 7-0	1-2 4-3		3-1 2-0	0-0 2-1	1-6 3-2	4-1 5-2	1-1 6-2	3-4 1-3	67	54	28	4.o
RANGERS	2-3 2-0	1-2 1-5	4-1 1-4	1-0 2-1	1-1 2-2	1-0 1-2	0-0 0-1	1-3 0-2		1-2 1-0	0-1 3-0	2-1 1-3	2-2 3-1	1-0 1-0	35	37	26	6.o
SAN LUIS	1-2 0-2	3-2 2-1	0-2 0-2	0-2 2-2	3-3 2-0	6-2 2-0	3-0 2-1	0-0 1-2	2-1 0-1		1-5 4-3	3-0 2-1	1-1 1-1	1-0 0-0	42	36	30	3.o
U. ESPAÑOLA	1-2 2-3	2-1 4-3	1-3 6-0	2-1 3-2	3-2 1-2	0-1 2-2	0-3 2-1	6-1 2-3	1-0 0-3	5-1 3-4		4-4 0-0	1-3 1-1	1-3 1-0	54	49	26	6.o
U. CATOLICA	0-1 2-0	2-0 1-4	1-2 4-3	1-0 1-0	1-4 1-1	1-3 2-1	0-1 1-0	1-4 2-5	1-2 3-1	0-3 1-2	4-4 0-0		1-1 1-3	0-1 3-3	35	49	21	12.o
U. DE CHILE	0-1 4-0	1-1 3-2	3-1 3-3	2-1 0-1	4-2 4-4	2-2 3-0	1-1 2-1	1-1 2-6	2-2 1-3	1-1 1-1	3-1 1-1	1-1 3-1		3-2 0-2	51	42	31	2.o
WANDERERS	0-1 1-1	1-2 2-0	1-2 3-0	3-1 3-1	2-1 1-5	3-3 0-1	3-3 2-1	4-3 3-1	0-1 0-1	0-1 0-0	3-1 0-1	1-0 3-3	2-3 2-0		43	37	27	5.o

HOY Liquidación SEMESTRAL

Los Gobelinos

LIQUIDACION de TODOS los ARTICULOS *de la presente temporada, para dar cabida a los nuevos surtidos de la próxima Estación*

LOS GOBELINOS, vende más y más barato, porque tiene producción propia, controla importantes industrias nacionales e importa directamente

SASTRERIA -- CAMISERIA (1er. piso)

Ambos TROPICAL, fantasía mil rayas, cómodo y liviano. Surtido de colores, todas las tallas. Antes $ 19.900
Ahora $ 14.900

Ambos en LINEX, coloridos de verano, hechuras sport, bolsillos de parche. Antes $ 22.500
Ahora $ 19.900

Ambos en tela WILDER, exclusividad de «Los Gobelinos», colorido última moda, confección perfecta. Antes $ 24.500
Ahora $ 20.900

Ambos PALM-BEACH de pura lana peinada, hechura vestir y sport, todas las medidas. Antes $ 25.000
Ahora $ 21.900

Camisas en fina popelina blanca y colores unidos con línea realzada en el mismo tono. Antes $ 2.550
Ahora $ 1.950

Camisas de sport en rayón tropical. Todos los números y 16 colores. Antes $ 3.100
Ahora $ 2.800

Remeras de algodón Jantzen, para playa, campo y sport. Antes $ 3.450
Ahora $ 2.980

Pantalón de baño Lastex, de gran duración, en 5 diferentes tonos. Antes $ 4.495
Ahora $ 3.700

Compre en esta Liquidación MAS COSAS y MEJORES COSAS aunque sea para guardar... después le costará más caro

MODAS y BONETERIA (entrepiso)

Vestidos de algodón, para ciudad y playa, en lindos imprimés. Antes 14.900
Ahora $ 12.900

Vestidos en finísimo lino, tonos pastel de última moda. Gran surtido. Antes $ 24.900
Ahora $ 19.900

Vestidos Comida y Cocktail, modelo francés en falla y tafetán. Antes $ 28.900
Ahora $ 19.900

Blusas de popelina para acompañar pantalones, colores blancos y de fantasía. Antes $ 1.970
Ahora $ 1.770

Trajes de baño algodón imprimé, modelo americano exclusivo. Antes $ 4.550
Ahora $ 4.000

Pantalones de lino, colores de moda. Extenso surtido. Antes $ 4.200
Ahora $ 3.780

JOVENES y NIÑOS (2o piso)

Camisas sport, media manga 28 al 36, confeccionadas con género de algodón, colores inalterables. Primeros números. Antes $ 1.480
Ahora 1.350

Pantalones cortos, para niños de 5 a 13 años, confeccionados en Palm-Beach, colores gris, perla, azul, beige, etc. Primera edad. Antes $ 2.400
Ahora $ 2.160

Vestones sport, para niños de 4 a 13 años, en casimir 100 o/o lana. Primera edad. Antes $ 6.468
Ahora $ 6.100

Ambo Tropical pantalón corto, para niños de 6 a 14 años, beige, azulino, etc. Primera edad. Antes $ 8.700
Ahora $ 7.830

Jóvenes de 12 a 18 años. Antes $ 14.000
Ahora $ 12.100

NIÑAS y BEBES (2o piso)

Mameluquitos para bebés, en fino piqué, varios modelos
$ 890

Pantalón de gabardina para niñitos de 6 años. Todas las tallas y colores
$ 2.129

Ternitos para niños de 1 año, en fina tela de seda
$ 2.855

Ternitos de piqué mandarín, todas las tallas y modelos. Para 1 año.
$ 2.995

Gran surtido en Ternitos de Lino, varios modelos y colores
$ 3.940

Juegos para niñitas de Short con blusa
$ 3.015

Los Gobelinos m.r.

Publicitas, m.r.

BREVES del deporte

En una reunión especial, el Consejo del Campeonato Regional de Fútbol de Concepción aprobó el ingreso al torneo de 1958 del club Ñublense, de Chillán. Se cree que la institución chillaneja podrá ocupar el puesto que podría dejar vacante Lord Cochrane, de Concepción, entidad que está tramitando su ingreso al Campeonato de Ascenso de la Asociación Central.

Con un circuito pedestre y una marcha de siete kilómetros, celebrará su cuadragésimoquinto aniversario el Círculo Atlético Royal, el domingo 12 por la tarde, cuya partida se dará desde la secretaría de Andes 3913, sede social de la Sociedad Figueroa Alcorta. Habrá, además, pruebas para infantiles, como asimismo el acto tradicional de entrega de premios y baile.

El recorrido del circuito, denominado "Los Fundadores", sobre un recorridos de ocho kilómetros, es el siguiente: Andes con Villasana, para continuar por Andes, Robles, San Pablo, Matucana, Santo Domingo, Plaza del Roto Chileno, Sotomayor, San Pablo, Chacabuco, Yungay, Matucana, Avenida Carrascal, Walker Martínez, Robles, Andes y Villasana.

El recorrido para la Marcha, es el siguiente: Andes, Villasana, Mapocho, J. J. Pérez, Antonio Ebner y Andes, con tres vueltas completas.

HOY INAUGURA sus actividades el Centro Veraniego del Instituto de Vida Sana en el pintoresco paisaje de la Caleta de Pescadores de Loncura. Los acampantes tendrán ahora nuevas comodidades con la ampliación de la red de agua potable; la construcción de nuevas cabañas y la plaza de juegos infantiles.

—EN LA PARTE deportiva, el Departamento de Deportes del Estado ha contribuido con técnicos especializados en las diversas ramas, incluso para los acampantes de Quintero.

—LAS ACTIVIDADES artísticas estarán, como de costumbre, a cargo de los propios acampantes y supervigiladas por el director señor Gabriel Maturana, quien ha preparado un novedoso programa para las fogatas, especialmente para la Gigante de Febrero. Se contará, este año, con la colaboración de una educadora de Párvulos, para los niños del campamento.

—COMO DE costumbre, el Departamento Médico de la institución ha nombrado a prestigiosos facultativos para la atención permanente de los acampantes.

—LOS CURSOS de gimnasia para damas, jóvenes y hombres de negocios, continuarán funcionando, como de costumbre, en el local de Santiago. Para mayores informes, dirigirse a la secretaría de Agustinas 972, 9.o piso, teléfonos 66410 y 67508.

TERMINO TORNEO DE TIRO CON LAS CLASIFICACIONES ANUALES

Categoría campeones: Carlos Hochfarber y Víctor Rodríguez del Club Santiago.— La Fuerza Aérea ganó tiro de precisión, ocupando el 1er puesto el comandante Humberto Magliachetti

Más de doscientos tiradores intervinieron en la competencia de clausura de tiro al blanco que organizó la Federación de Tiro de Chile. Hubo en esta ocasión, pruebas con fusil militar, tiro al duelo y tiro de precisión, al paso que se aprovechó en esta misma oportunidad para repartir los premios a los tiradores que tuvieron la mejor clasificación durante el año deportivo. La nómina de ascenso, es la siguiente: Fusil Militar (tercera categoría): Alex Brodbeck, César Izzo, Pedro Randolph, Ricardo Randolph, Ramón Escuti, Roberto Levy, José Escudero, Juan Cancino, Patricio Tocornal, Humberto Torres, Octavio Urrutia, del Club Santiago; Nicolás Rivera, Alejandro Manzur y Juan Falconer, de Carabineros; Hernán Avaria y Pedro Fernández, del Defensores, y Domingo Flores, de San Bernardo.

A segunda categoría, fueron promovidos, José Jorquera y Antonio García, del Club Santiago; Iván Martínez, del Santiago, y Pedro Arias, del Cajaferro.

A primera, Moisés Pérez, del Club Santiago.

Carabinera calibre 22 (a segunda categoría): Manuel Mallo, Octavio Urrutia, Edmundo Urrutia, Mario Lira, Haydés Cuello de M., Ramón Martínez, Lorenzo Ortega, y Sydney Ojeda, del Club Santiago; Carlos Fuentealba, de Carabineros.

A primera categoría, Eduardo Jiménez y Enrique Ojeda (hijo), del Club Santiago; Juan de D. Muñoz y Pedro Arias, del Defensores; Víctor Lira y Manuel Mallol, del Famae.

A campeones, Carlos Hochfarber y Víctor Rodríguez, del Club Santiago.

En tiro de duelo (primera categoría): 1.o Enrique Caselli, Carabineros, y 2.o Sidney Ojeda, del Santiago. Segunda categoría: 1.o Germán Riesco, y 2.o Rodolfo Rojas, del Club Santiago. Tercera categoría: 1.o Ramón Pavez, del Santiago, y 2.o Rogelio Antoine, de Talagante.

Fusil militar (Campeones "A"): 1.o Ramón Martínez, Club Santiago; 2.o Pedro Arias, Defensores. Campeones "B": 1.o Florentino Candia, Defensores; 2.o Edmundo Urrutia, del Santiago.

Primera categoría: 1.o Javier Aravena, Defensores; 2.o Roberto Rojas, Cajaferro, y 3.o Enrique Caselli, Carabineros. Segunda categoría: 1.o Manuel Barraza; 2.o Bernardo Cisternas; 3.o Juan Tapia, de Santiago; 4.o Pablo Jorquera, de Talagante; 5.o Moisés Pérez, del Club Santiago, y 6.o Fernando Tolisento, Carabineros. Tercera categoría: 1.o Iván Martínez, Santiago; 2.o Rolando Rojas, Cajaferro; 3.o Waldo Layseca, Cajaferro; 4.o Raúl Farías, Talagante; 5.o Emilio Avaria, Defensores, y 6.o Antonio García, Santiago. Novicios: 1.o Rodolfo Fischer; 2.o Félix Donoso, Talagante; 3.o Sidney Ojeda, Santiago; 4.o Galvarino Farías, Talagante; 5.o Hernán Avaria, Defensores, y 6.o Luis Alarcón, Talagante.

Tiro de precisión con handicap, torneo entre Club Santiago y la FACH: 1.o comandante Humberto Magliachetti, con 554; 2.o capitán Augusto Pottstock, con 549; 3.o teniente Eduardo Virrueta, con 542; 4.o capitán Emilio López, con 531; 5.o Sidney Ojeda, con 537, Club Santiago; 6.o Rigoberto Fontt, con 537; 7.o Bernardo Cisternas, con 535; 8.o José Inostroza, con 533; 9.o Patricio Vial, con 531, y 10.o Gonzalo Larrain, con 517 puntos, todos del Club Santiago.

JUVENTUD RECOLETA

Asamblea general celebró el Club Juventud Recoleta a fin de elegir la nueva directiva para el presente año. Previamente el presidente de esa institución, señor Oscar Raúl Alvarez, dio cuenta de las actividades desplegadas durante el año pasado, haciendo resaltar de paso, la cooperación de los miembros honorarios; del administrador del Estadio Recoleta, señor Desiderio Pineda y de la prensa de la capital. También hizo una breve reseña del Segundo Campeonato de Básquetbol de Los Barrios. El tesorero, don Agustín Meza dio a conocer el balance que fue aprobado por unanimidad. Luego se procedió a elegir la nueva directiva, quedando formada por las siguientes personas: presidente, señor Oscar Raúl Alvarez Núñez; vicepresidente, señor Alejo Estay; tesorero, señor José Meza Jorquera; protesorero, señor José Echiburú; secretario, señor Carlos Acuña Lavín; prosecretario, señor Guillermo Gho; directores, señores Juan Risetti e Irian Cortés. Rama de fútbol, presidente, señor Manuel Valenzuela; directores, señores Juan Pino y Juan Vaugham. Rama de básquetbol, presidente, señor Raúl Jorquera; directores, señores Jorge Alvarez y José Meza Díaz. Rama de pimpón, presidente: señor Pedro Luna; directores, señores Odhel Cortés y Angel Camus. Rama infantil: presidente, señor Oscar Navarro y director, señor Iván Escobar.

EL 24 EMPIEZA EL CAMPEONATO SUDAMERICANO.-

SEGUNDA EXHIBICION DEL EQUIPO CHILENO DE BASQUETBOL

SIVORI ES UN GOLEADOR

Hizo los dos tantos con que su equipo, Juventus, derrotó a Alessandria, quedando a la cabeza del campeonato italiano

ROMA, 5 (UP). — El notable entreala izquierdo argentino Omar Sívori anotó los dos goles del Juventud hoy, manteniendo al equipo turinense en el primer lugar de las posiciones del campeonato de la Liga Italiana de Fútbol.

Sívori, que con el astro galense "King John", anotó su primer gol sólo a tres minutos de comenzar el partido con el Alessandria. Anotó el segundo una hora después, con pase de Charles y Juventus ganó dos a uno.

Ahora Juventus tiene 2 puntos de ventaja sobre el Nápoles, que pasó al segundo lugar con ventaja de gol average sobre el Padua.

Florentina, ahora en 4.o lugar, no jugó hoy. Su partido contra el Atalanta de Bergamo es uno de los dos —el otro es el Spal-Milán— que se aplazaron hasta mañana, feriado de la Epifanía, a petición de los clubes.

Nápoles se anotó importante victoria sobre Internazionale, en la cancha de éste en Milán, por uno a cero, gracias al entreala izquierdo argentino, Bruno Pesaola.

Padua empató a cero con Bolona y quedó empatado en puntos con Nápoles, pero éste último equipo tiene mejor con gol average.

La sorpresa del día fue la derrota por tres a uno del Roma, a manos del Sampdoria de Génova. Eddie Firmani, que fue destacado a manos del Sampdoria de Génova. Eddie Firmani, que fue destacado jugador del Charlton Atletic de Londres, anotó los tres goles de los ganadores en un lapso de 18 minutos. Se vio empañado el encuentro por lesión sufrida por el entreala derecho del Roma, Paolo Pistrin quien se fracturó un pequeño hueso del talón izquierdo, a los 37 minutos de juego. Roma tuvo que terminar con 10 hombres.

El único gol del Roma fue anotado por el brasileño Dino da Costa que jugó como entreala izquierdo. El gol vino en el último minuto del primer tiempo cuando ya Sampdoria había marcado todos sus tantos. En el segundo período no hubo goles.

La otra actuación destacada del día correspondió a Lanerossi de Vicenza, que derrotó a Udinese uno a cero en cancha de los perdedores. Fue la primera victoria de Lanerossi fuera de su cancha en esta temporada, y el tanto fue anotado por otro astro extranjero: Jan Arosson, de Suecia.

Las condiciones invernales, poco favorables para los jugadores de la Liga Italiana, hizo que 3 de los partidos de hoy terminaran en empates sin goles.

Además, el tiempo húmedo y tormentoso restó asistencia a las canchas, siendo las concurrencias de diez mil a 25 mil, excepto el partido de Nápoles-Internazionale que fue presenciado por 55 mil aficionados en el Estadio de San Siro.

MUY BIEN impresionó en la Selección Nacional de baloncesto que derrotó por 75 a 46 en su primera prueba de suficiencia en público a la Selección Porteña, el joven jugador metropolitano, Hernán Bravo, a quien acosa en la nota gráfica el ex internacional y olímpico Hernán Raffo, de Valparaíso, que pugna por manotear la pelota, secundado en su acción por sus compañeros de equipo, Ledesma y Henry Leeson. Hacia el fondo, Guillermo Thompson, gran valor del cuadro nacional, junto con Donoso, Silva, Etchepare y Garafulic.

LA EXCEPCION en cuanto a plenitud física de formas de la Selección Nacional de Básquetbol que venció por 75 a 46 a la Selección de Valparaíso, en su primera presentación en público antes de intervenir en el próximo Torneo Sudamericano de Santiago, la constituyó Antonio Torres, de la "U", a quien vemos en la nota gráfica tratando de anular sin éxito a Valenzuela, el escurridizo y efectivo delantero porteño, que ya se ha hecho de la pelota. Atrás del player universitario, Thompson, gran valor del cuadro nacional a quien obstaculiza Ledesma, de Valparaíso.

El miércoles frente a Viña cancha Famae

FRENTE a la Selección de Viña del Mar hará pasado mañana miércoles, en el parque del gimnasio del Deportivo Famae, su segunda presentación en público la Selección Nacional de Básquetbol que se prepara para el próximo Campeonato Sudamericano de Santiago, torneo que, como se ha anunciado, tendrá por escenario el Estadio Santa Laura, y se iniciará en dicho campo el lunes 24 del presente.

El plantel que adiestran los entrenadores Exequiel Figueroa y Juan Arredondo, viene de exponer en halagadora demostración de medios, en su primera exhibición al fuerte elenco de la Selección de Valparaíso por el convincente guarismo de 75 a 46, y espera en esta oportunidad repetir ese éxito y rendir una performance mucho más satisfactoria que en su debut frente a los porteños.

Para esta presentación, el comando técnico de la Selección probará nuevas "fórmulas" de equipos entre los 14 players que integran el elenco, a fin de ir observando el rendimiento de los probables reemplazantes del quinteto Zitko, Etchepare, Garafulic, Thompson y Donoso, que es el que mejor ha impresionado hasta el momento, y que parece ser el titular, secundado eficientemente en los cambios, por Silva, Bravo y Guzmán. A este respecto, existe especial interés en probar nuevamente al porteño Luchsinger, a los universitarios Echeverrigaray y Schneider, al santiaguino [illegible] y al temuquense Rufino Bernedo, atracción del seleccionado, que por haber llegado solamente el viernes pasado a la capital y haberse incorporado recientemente al plantel, no pudo actuar el sábado —como todo el mundo lo pedía— frente a la Selección porteña.

La presentación que cumplirá la Selección nacional el miércoles en el gimnasio Famae, se iniciará a las 19 horas, después de un partido preliminar de relleno. Después de este compromiso, la Selección viajará el día 11 a Valparaíso, para conceder a los porteños la revancha en su propia casa. Al día siguiente, la Selección se trasladará a Viña del Mar para conceder, a su vez a esa Selección, la revancha.

La serie de presentaciones que cumplirá la Selección Nacional de Básquetbol antes del Sudamericano, finalizará con los partidos contra la "U", a jugarse el [illegible] del presente, y contra Santiago el día 17.

El grabado muestra con elocuencia el desconcierto de la defensa de Francia, luego del 4.o gol de los ingleses, en el encuentro que disputaron en Wembley. Se miran unos a otros, mientras los zagueros y el árbitro van en ayuda del arquero galo, a quien ayudarán a reincorporarse. El fútbol francés comenzó muy bien el año 57 y al pro mediar obtuvo 4 triunfos importantes, como fueron los que le valieron la conquista del derecho a participar en la rueda final del Campeonato Mundial de Suecia, en junio de este año. Venció en forma clara, contundente, a los belgas e islandeses. sin embargo, pronto declinó en su capacidad y en sendas presentaciones ante búlgaros y belgas apenas pudo empatar. La debacle llegó de golpe en el duro contraste frente a Inglaterra, que lo goleo 4-0. De no tener una recuperación en los meses que faltan para el mundial de Suecia, seguramente hará el papel de corista. Ya está pensando en llamar al insider Kopa, que hoy actúa en Real Madrid, quien conserva sus magníficas condiciones. Asimismo, proyecta incorporar al seleccionado a varios jugadores que formaron en el team militar de fútbol.

CONSECUENCIAS DE UNA GOLEADA.-

LOS CAMBIOS HUNDEN AL FUTBOL GALO

En cada presentación ha introducido novedades en la defensa y en el ataque.— No hay crisis de jugadores, sino de orientación.— Desconcierto frente a la actuación que le corresponderá en la rueda final del torneo mundial de Suecia.

PARIS.— A. F. P. (Intercontinentale. (Por Jean BEAUFRET).— Sin exagerar las cosas, bien se puede decir que la clara derrotado sufrida por el equipo de Francia frente a los ingleses, en el Estadio de Wembley, ha causado gran desánimo en el mundo futbolístico francés.

El resultado fue desastroso, no sólo en razón del carácter del tanteo (4 a 0), que hubiese podido ser todavía más contundente sin la magnífica actuación del guardavallas francés Abbes, sino porque la contienda puso de relieve que, en la actualidad, Francia dispone de futbolistas; pero no de un verdadero equipo nacional. Esto se debe, en parte, a que, desde hace algún tiempo, la alineación del seleccionado galo se modifica en cada encuentro.

En cuanto al partido de Londres, Paúl Nicolás, director del once tricolor, declaró a sus muchachos que antes de saltar a la cancha:

"No os pido que derrotéis a Inglaterra, sino que pongáis claramente de manifiesto el valor del balompié nacional".

Estas atinadas palabras no eran superfluas y revelaron, en todo caso, que la confianza de Paúl Nicolás en su equipo "experimental" era más bien limitada.

A decir verdad, el conjunto que actuó en Londres era tan experimental como todos los formados por Francia en los últimos partidos internacionales.

En octubre último, si el equipo francés consiguió limitar el tanteo (2 a 0) favorable al equipo de Hungría, el mérito incumbió a las líneas defensivas galas, que lucharon denodadamente en la cancha de Budapest.

Unas semanas después, en el partido contra Bélgica, los zagueros franceses volvieron a salvar a su equipo y permitieron lograr un empate que equivalía a una victoria, puesto que Francia quedó definitivamente clasificada para la fase final de las lides mundiales.

Pero en Wembley, la defensa gala, un tanto modificada en su composición, no pudo contener los asaltos repetidos de los británicos y se hundió con todo el equipo.

Lo peor del caso es que los delanteros franceses no consiguieron marcar ni un sólo tanto en esos tres partidos. Fácil es, pues, comprender, que un conjunto futbolístico sin líneas de ataque y casi sin defensa, no podía resistir durante mucho tiempo al once de Inglaterra.

El desconcierto cunde en el mundo del balompié galo, en primer lugar a causa de los continuos cambios introducidos en la selección nacional. En efecto, Francia no sufre de una crisis de valores. El balompié se encuentra en un período de renovación y es seguro que los nuevos jugadores alineados en los tres encuentros arriba mencionados, pueden compararse con los veteranos que constituían el antiguo armazón del once tricolor. Son los elementos más destacados de sus clubes respectivos, y cada domingo el público aplaude sus proezas. Mas nadie ignora que once grandes individualidades no constituyen siempre un buen equipo.

A nuestro modo de ver, si el equipo de Francia no adquiere la cohesión de un equipo de club, sus actuaciones constituirán otros tantos altibajos, según la inspiración del momento o la calidad del adversario.

A decir verdad, esto último parece contradecir la regularidad de las actuaciones del equipo de Francia durante la temporada 1955-1956-1957, en las que logró una brillantísima serie de éxitos.

Dicha continuidad se explica por el mantenimiento de ciertos jugadores. Remetter, Marche, Jonque, Louis, Panverne, Marcel, pongamos por caso, vistieron la camiseta tricolor durante casi todos los encuentros de esa época. Ahora bien, desde el comienzo de la temporada 1957-1958, todos esos hombres fueron eliminados de la selección nacional.

Parece, por consiguiente, que aquella continuidad tenía sus ventajas. Por lo demás, algunos de los jugadores arriba mencionados, volverán seguramente a jugar en el equipo nacional. Mas, con o sin ellos, hay que remozar, reconstruir un conjunto realizando ensayos de jóvenes elementos. Sin embargo, ya vimos que los experimentos realizados hasta la fecha no resultaron muy satisfactorios.

Sea lo que fuere, al igual que los demás países participantes, Francia tendrá que disponer de una importante reserva de jugadores para aspirar a un papel importante en la próxima Copa del Mundo.

El segundo equipo experimental con vistas a la competición mundial, jugará contra Bulgaria el 25 de diciembre, en París. Huelga decir que el conjunto alineado contra Inglaterra será profundamente modificado con vistas a tal encuentro.

¿Será el nuevo ensayo más esperanzador que los precedentes? Nadie lo sabe.

LOS ALTIBAJOS DEL FUTBOL INGLES.— Tras la sorprendente derrota sufrida ante la modesta Irlanda, el equipo de Inglaterra debía rehabilitarse a toda costa. Su víctima fué Francia y debemos reconocer que la recuperación inglesa resultó brillantísima.

Mas, el contraste entre ambas actuaciones y resultados, es tan grande que más vale enjuiciar con cautela a los muchachos de la "rosa".

Merced a su técnica y a su rapidez, el conjunto inglés dominó por completo a los galos y produjo gran impresión. Pero si consideramos la flojedad de los franceses en la cancha de Wembley, procede mostrarse más parcos en los elogios atribuídos a los británicos.

Inglaterra expuso sus tradicionales características: solidez, técnica magnífica condición física, al amparo, esta vez, de una rapidez de juego poco común entre los conjuntos británicos. No hay duda, el equipo de la "rosa" ha cambiado de velocidad.

Esto último obedece, sin duda, a la voluntad de abandonar una concepción tradicial; pero pasada de moda, así como a la incorporación de jóvenes valores que constituyeron los elementos incisivos del equipo nacional. En todo caso, Douglas, Tayloro Haynes, son peligrosísimos delanteros, que atacan con denuedo y disparan con potencia y buen tino al término de avances rápidos y profundos.

No obstante, una vez reconocidos los méritos, pues la aplastante victoria lograda a expensas de los galos, fué demasiado fácil. Y tampoco hay que olvidar que quince días antes los ingleses fracasaron ante los irlandeses.

A pesar de todo, Inglaterra ostenta un historial bastante excepcional, puesto que de los treinta y dos encuentros celebrados en su campo desde 1923 a 1952, ganó veintiséis. Los ingleses concedieron cuatro empates: dos contra Francia, en 1945 y en 1951; uno frente a Yugoslavia, en 1950, y el otro frente a la selección austriaca, en 1951. Las derrotas fueron dos: la primera frente a Hungría; en 1953, y la otra ante Irlanda (Eire), hace unos días.

CURIOSIDADES

POLO

Universidad Católica y Paine ganaron ayer los partidos principales del torneo de polo en disputa de la Copa "U. Católica", jugados en la cancha principal del Club San Cristóbal. Católica venció a Rautén por 4-3 y Paine a Don Guillermo por 5-4. A los ganadores les correspondió enfrentar en el encuentro final del torneo, venciendo luego después el conjunto católico, por 9-2, y llevándose el trofeo del mismo nombre. En este encuentro decisivo, los conjuntos formaron con los siguientes jugadores, a las órdenes del árbitro señor Jorge Undurraga.

U. CATOLICA.— (De 7 goles): Arturo Lyon (0), Max Valdés (0), Julio Zegers (6) y Gustavo Ross (1).

PAINE.— (De 3 goles, recibió 2 de handicap): Alfredo Labbé (0), Rafael Labbé (1), Eduardo Salcedo (1) y Pedro Arroyo (1).

Los otros dos elencos que actuaron en los partidos finales formaron con los siguientes jugadores:

RAUTEN.— Manuel Larraín, Alberto Correa, Ricardo Ramírez y Gustavo Larraín.

DON GUILLERMO.— Carlos Larraín, Alfonso Rozas, Humberto Hammersley y Jorge Undurraga.

En esta etapa final de la temporada se jugaron otros dos encuentros entre equipos que habían sido eliminados del torneo el día anterior. Rengo ganó a Convento Viejo por 3-2 1/2 y Gorila a Huiquesito por 5-3.

COMPUTOS

del fútbol español y italiano

JUGADA ayer una fecha más de los torneos oficiales de fútbol de la Liga de la Real Federación Española y de la Federación Italiana, la posición de los elencos que actúan en ambos certámenes es la que sigue:

FEDERACION ESPAÑOLA

	J	G	E	P
A. Madrid	16	8	7	[illegible]
Barcelona	16	10	3	[illegible]
R. Madrid	16	9	3	[illegible]
A. Bilbao	16	8	3	[illegible]
C. de Vigo	16	7	4	[illegible]
Español	16	7	4	[illegible]
Osasuna	16	7	4	[illegible]
R. Sociedad	16	5	6	[illegible]
Valencia	16	4	7	[illegible]
Valladolid	16	5	4	[illegible]
Granada	16	7	0	[illegible]
Gijón	16	4	4	[illegible]
Zaragoza	16	3	6	[illegible]
Jaen	16	5	2	[illegible]
Las Palmas	16	3	5	[illegible]
Sevilla	16	2	5	[illegible]

FEDERACION ITALIANA

	J	G	E	P
Juventus	15	11	1	[illegible]
Nápoles	16	9	3	[illegible]
Padúa	16	8	5	[illegible]
Florentina	15	8	4	[illegible]
Roma	16	6	6	[illegible]
Lanerossi	16	7	4	[illegible]
Alessandria	16	6	5	[illegible]
Internazionale	16	6	4	[illegible]
Verona	16	6	4	[illegible]
Bologna	16	5	5	[illegible]
Turin	16	5	4	[illegible]
Lazio	16	4	6	[illegible]
Sampdoria	15	4	6	[illegible]
Spal	15	4	5	[illegible]
Milán	15	3	6	[illegible]
Udinese	16	3	5	[illegible]
Génova	16	3	4	[illegible]
Atalanta	15	3	3	[illegible]

RESULTADOS EN ESPAÑA

MADRID, 5 (UP).- Barcelona [illegible] ganó hoy al Sevilla, 2 a 1, [illegible] empatado en primer lugar del campeonato de primera división de la Liga Española de Fútbol, con [illegible] puntos, al igual que Atlético Madrid.

Les sigue de cerca Real Madrid con 21, mientras Sevilla quedó [illegible] el octavo, con 11 puntos.

Resultados de los partidos de hoy, décimosexta rueda del campeonato:

Valencia 4, Las Palmas 1; Granada 2, Real Jaen 0; Zaragoza 1, [illegible] Sociedad 3; Celta de Vigo 0, Atlético Bilbao 1; Espakol 1, Valladolid 1; Sevilla 1, Barcelona 2; [illegible] tico Madrid 3, Gijón 2; Osasuna [illegible] Real Madrid 0.

EN ITALIA

ROMA, 5 (UP).— Resultados de los partidos de hoy por el campeonato de primera división de la Liga Italiana de Fútbol:

Alessandria 1, Juventus 2; Bologna 0, Padua 0; Internazionale 0, Nápoles 1; Lazio 0, Génova [illegible] Sampdoria 3, Roma 1; Turín [illegible] Verona 0; Udinese 0, Lanerossi [illegible]

Los partidos entre Florentina y Atlanta, y Spal y Milán, se jugarán mañana, a pedido de los equipos, que desearon hacerlo en el feriado de la Epifanía en lugar de hoy domingo.

ATLETISMO

LONDRES 5 (UP).— Atletas de China Comunista establecieron tres marcas mundiales en 1957 y ciento dos nacionales en [illegible] según despacho de la Agencia Noticiosa Oficial Nueva China.

Según esta versión, los records mundiales fueron: salto alto damas, con 1.77 metro, de la estudianta de Pekín, Cheng Feng Yung, de 20 años. Cien metros estilo pecho, para hombres, por 1.11 6/10 establecido por [illegible] Lieh Yun; y en levantamiento de pesas con 139,5 kilos en peso gallo por el [illegible] Chiang Kai.

La Agencia Nueva China tomó como base de la información un informe de fin de año de la Comisión de Cultura Física y Deportes de China.

Ganó por cinco cuerpos a Copihual, marcando 1.53 1|5 para los 1.900 metros, tiempo inferior sólo en un quinto de segundo al record de la distancia.

POR 3 CUERPOS SE IMPUSO EL DEBUTANTE OJOS DEL SALADC EN EL HIPODROMO CHILE

El hijo de Murmullo y Pitia se adelantó desde la partida a su compañero de Corral Los Cerrillos.— Las diversas series de 1.200 metros fueron ganadas por Fast Lady, Dinar, Reina, Tolstoy, Quemada, Negra Linda, Siete Lunas y Kemal Pashá.— Jambalaya (Taranto), en la de potrancas de tres años.— Resultados generales y los acuerdos de los comisarios.

Con numerosa concurrencia, sin incidentes y con un alto nivel en el juego de apuestas se cumplió la reunión de ayer en La Palma. Entre los preparadores destacó el preparador Octavio Becerra que se anotó dos victorias: Ojos del Salado y Quemada. El propietario-preparador Juan Muñoz, cosechó también muy productiva doblona con San Remo y Siete Lunas, ambos animales de su propiedad. Entre los jinetes sobresalieron H. Salas y E. Saavedra ambos con dos victorias.

FAST LADY EN LA PRIMERA.— Cotizada favorita respondió esta hija de Forest Row en la carrera de primera hora, de la cual se retiraron Orlov y Welsh Girl. Puntero La Vitesse seguida por Fast Lady Bayonette, Chamudez y Jenízaro, con Cidre al fondo. En la curva final Fast Lady desplazó a la puntera y en la recta distanció del grupo en tal forma que, sin enemigos, terminó el recorrido siete cuerpos antes que Ascot, que en avance final aventajó a Sunny Baby. Cuarto Jenízaro y quinto Flamingo. Entre los últimos puestos Bayonette y Moza Guapa.

JAMBALAYA EN LA SEGUNDA. — En la carrera de potrancas de tres años no ganadoras se retiró Jalta y al darse la partida Jambalaya pasó al primer puesto, seguida de Placenza, Miss Soraya, Maribé, Famita y Correltuana, con Amparito última por partir mal. Jambalaya entró al derecho con 2 largos sobre Miss Soraya, pues retrogradó Placenza. Frente a las galerías avanzaron Intratable y Almendrada, pero sin comprometer el triunfo de Jambalaya que en la meta aventajó por tres y medio cuerpos a Intratable. A cinco cuerpos ocupó el tercer puesto Almendrada, delante de Correltuana. 5a Miss Soraya, y sexta Turfista. Ultimas Albita y Famita.

EL GRAN FAVORITO OJOS DEL SALADO. — Sólo cinco productos de dos años compitieron en la Carrera "A" y el gran favorito Ojos del Salado, hijo de Murmullo y Pitia, se impuso desde la partida respondiendo así a los aprontes que desde diciembre venía cumpliendo el pupilo de Becerra. Desde el momento de la partida Ojos del Salado marcó el rumbo perseguido por Los Cerrillos, Matucho, Rosita Santa y Picarón, que perdió terreno en el pique. El puntero llegó al derecho firme en la vanguardia y en la recta mantuvo, en todo momento, hasta rematar la distancia con tres cuerpos sobre su compañero Los Cerrillos. A cinco cuerpos finalizó tercero Matucho delante de Picarón y última Rosita Santa.

Ojos del Salado debutó ganador con un peso físico de 436 kilos y Los Cerrillos debutó segundo, con 461.

DINAR EN LA TERCERA. — Fue retirado Renoir en la octava serie de los 1.200 metros y en las primeras distancias punteó Subversión, seguida por Mozuela, Dinar, Toesca y Turbio, para quedar libre adelante Mozuela, en los novecientos metros. La hija de Choker entró al derecho adelante y seguida por Dinar, Colonial y Turbio, con Cibonell al fondo.

Frente a las galerías avanzó con firmeza Dinar y pese a que se defendió mucho Mozuela, finalmente en la meta se impuso Dinar con dos largos sobre Mozuela y a un cuerpo llegó tercero Turbio, delante de Colonia y Toesca. En los últimos puestos Coloso, Comequecho y Ananá. En los novecientos metros rodó Tank y su jinete R. Castillo fue hospitalizado, cancelando sus compromisos restantes del día.

REINA EN LA CUARTA.— Los 16 anotados se alinearon ante las cintas en la cuarta carrera y los primeros en colocarse fueron Enco, Cinchazo y luego Visala pasó al primer puesto, pero, poco antes de la curva comenzó a abrirse la hija de Vicinity y en la tierra derecha luego la dominó Cinchazo y también Reina. Después de una lucha de más de cien metros pudo finalmente imponerse Reina por cuerpo y medio sobre Cinchazo 3a. se mantuvo Visala, cuyo jinete fue sancionado por la deficiente conducción de la mulata. Cuarta Castilla y quinto Tres Chic Séptimo. El Serenito y última Malvilla cuyo jinete informó a los Comisarios de habérsele cortado una rienda.

TOLSTOY EN LA SEXTA. — Tampoco hubo retiros en la serie superior de los 1.200 metros y al partir se adelantaron Portofino y Chiporro perseguidos por Zoroastro, Yácora y Tolstoy con Herminio. Río Amargo corría último. Al llegar al codo final Portofino se mantenía firme adelante pero en la recta comenzó a descontar terreno, con firmeza, Tolstoy por la línea interior y en interesante lucha final pudo derrotar finalmente Tolstoy a Portofino por el pescuezo. Tercero, a dos y medio cuerpos, finalizó el favorito Artigas, delante de Chiporro, Zoroastro y Regañón. En los últimos puestos Otoño, Palmeado y Le Bolide.

QUEMADA CON EL MEJOR DIVIDENDO.— Con dividendo de 218 pesos, el mejor de la reunión, se impuso esta pupila de Becerra en la sexta serie de los 1.200. Tomó punta Sifflet, seguido por High Day, Fugado, Quemada y Sao Joao Girl con Gazpacho último por haber partido mal.

Sifflet se mantuvo adelante en los primeros metros del derecho, defendiéndose con éxito High Day pero, muy abierta, atropelló luego Quemada y pese a los esfuerzos del jinete de Sifflet, lo dominó en la meta por medio cuerpo. A cuerpo y cuarto Sao Joao Girl consiguió el tercer puesto con leve ventaja sobre High Day. Quinta Mariema y sexta Lark. Ultimas Acogedora y Desconocida.

NEGRA LINDA EN LA 8a. — Los 17 inscritos en la octava carrera partieron con Icaria, Sea Breeze y Cavú en las primeras colocaciones y a continuación Negra Linda, Sureña y Frosia, con Partizán al fondo. Luego Sea Breeze avanzó hasta el puesto de leader y entró al derecho Sea Breeze delante de Cavú y Sureña, con Negra Linda. En las galerías retrogradó Sea Breeze y Negra Linda pasó al primer puesto seguida de Sureña y Frosia. En la llegada pudo imponerse Negra Linda, con un cuerpo sobre Frosia que aventajó por mínima distancia a Sureña 4a. Cavú y quinto Chiclayo. Sexta Sea Breeze y séptima Icaria.

SIETE LUNAS DE PUNTA A PUNTA.— Con la monta de Ciro Giráldez se impuso la mulata de Juan Muñoz en la penúltima carrera. Desde la partida estuvo en punta la hija de Mortimers Cross que era perseguida por Belt Jalá, Superunda y Adelicia(con Pergamino último, por mala partida. Sin variaciones siguió la carrera y al entrar al derecho Siete Lunas mantenía gran ventaja sobre Adelicia y Belt Jalá. En las distancias finales atropellaron, con firmeza, Baremo y Adelicia, pero de ambos se defendió en gran forma Siete Lunas, hasta terminar el recorrido con seis cuerpos sobre Baremo. Tercera se mantuvo Adelicia, delante de Mi Viejo. Los Ulmos y Mariveles. Ultimo Baluarte. No corrieron Qué Matón ni Fiat.

KEMAL PASCHA EN LA FINAL. — De la carrera de clausura fue retirado El Huasito y el tren lo marcó Roina seguida por Pulserón, Bitter y Kemal Paschá con Rector al fondo. En los 700 metros Kemal Paschá quedó segundo y en los primeros metros del derecho, al retrogradar Roina, definió la carrera Kemal Pascha y con facilidad remató la distancia con dos y medio cuerpos delante de Rector, que atropelló fuerte desde el fondo. Tercero, a tres cuartos de cuerpo, Respingada, delante de Bitter. 5.o Pulserón y sexto, Skooter. Ultima Roina.

El Comisariato luego de oír al preparador A. H. García y al jinete U. Gaete, acordó multar a ambos profesionales, por la disconformidad de performances del defensor del stud "Sirio" y suspender por un mes a Kemal Paschá.

Resultados Generales de las Carreras de Ayer en el Hipódromo Chile

PRIMERA CARRERA.— Premio "Antar".— 9a. serie.— 1.200 metros.— $ 180.000 al primero.

		G.	P.
1.o	FAST LADY, 51,5; H. Salas; por Forest Row y Flora, del stud Hazata	80835	30725
2.o	Ascot, 48; R. Castillo	15920	7600
3.o	Sunny Baby, 47; J. Vega	2650	1270
4.o	Jenízaro, 50,5; M. D'Andrea	15270	6330
	Chamudez, 57; J. Castro	28930	14350
	Don Abel, 57; S. Véliz	8025	3430
	El Puntero, 57; M. Araneda	4180	1830
	Guneo, 57; J. Aravena	1560	660
	Santerre, 57; L. H. González	3010	1140
	Bayonette 54; J. E. Rodríguez	13210	4180
	Moza Guapa, 54; F. Vilches	42230	17450
	Flamingo, 51; E. Molina	67620	27940
	Angatuba, 48; N. Vásquez	3750	2210
	La Vitesse, 48; A. Mora	32000	12270
	Bardie, 45,5; C. Lorenzo	9780	4700
	Cidro, 45,5; H. Espinoza	12110	7140
		341030	143425

GANADA por 7 cuerpos; el 3.o a 1 cabeza. Tiempo: 1.14 4|5. Retirados: Orlov y Welsh Girl. Div: $ 31 y 17; $ 29 y 164.

SEGUNDA CARRERA.— Premio "Apolo".— Para potrancas de 3 años, nacidas en Chile, no ganadoras.— $ 350.000 a la primera.

		G.	P.
1.o	JAMBALAYA, 52; R. Gatica; por Taranto y Deirota; del stud María Luisa	113520	38302
2.o	Intratable, 52; J. Pérez	30280	13331
3.o	Almendrada, 54; E. Saavedra	136845	50956
4.o	Correltuana, 53; J. Aravena	15437	7876
	Albita, 52; M. Alquinta	4730	2070
	Amparito, 50; F. Guzmán	2180	980
	Dantesca, 50; C. Lorenzo	572	324
	Famita, 50; J. Solís	8042	4889
	La Seine, 50; A. Mora	25635	9732
	M. Princess, 50; V. Romero	28462	15736
	Maribe, 54; H. Salas	6010	2959
	Miss Soraya, 54; L. G. Farmer	76564	28517
	Pervinca, 52; J. Castro	3177	1535
	Placenze, 54; A. Urrutia	32762	14227
	Piratería, 53; R. Pávez	140	100
	Turfista, 50; M. Gatica	4450	2208
	Fumarai, 52; E. Molina	12841	6138
		501647	199880

GANADA por 3 1|2 cuerpos; el 3.o a 5 cuerpos. Tiempo: 1.13 2|5. Retirada, Jalta. Prep.: Pedro Fuentes. Div.: $ 33 y 14; $ 21 y 13.

CARRERA "A".— Premio "Alderete".— 850 metros.— Para productos de 2 años, nacidos en Chile no ganadores.— $ 400.000 al primero.

		G.	P.
1.o	OJOS DEL SALADO, 54; F. Toro; por Murmullo y Pitia; de stud La Estancilla	5140	710
2.o	Los Cerrillos, 54; M. Maturana	380	90
3.o	Matucho, 54; H. Galaz	650	100
4.o	Picarón, 54; E. Soto	2150	580
	Rosita Santa, 51; R. Castillo	1660	630
		9930	1910

GANADA por 3 cuerpos; el 3.o a 5 cuerpos. Tiempo: 51 2|5. Corrieron todos. Prep.: O. Becerra. Div. corral Ojos del Salado-Los Cerrillos: $ 13 y 14; $ 44.

TERCERA CARRERA.— Premio "Antar".— 8a. serie.— 1.200 metros.— $ 180.000 al primero.

		G.	P.
1.o	DINAR, 51,5; L. G. Farmer; por Cambronne e Hija Rubia; del stud Balkán	128090	45240
2.o	Mozuela, 52,5; M. Maturana	69214	24674
3.o	Turbio, 53; H. Galaz	78530	29077
4.o	Colonial, 53; C. Giraldez	34706	13772
	Coloso, 54; F. Suárez	147322	47843
	Ecuador, 53,5; A. Mora	22736	9102
	Flor de Té, 51,5; F. Guzmán	30401	15502
	Tank, 50,5; R. Castillo	16928	6206
	Ananá, 49,5; N. Vásquez	2540	1327
	Cibonell, 48,5; A. Pérez	3586	1609
	Toesca, 48,5; S. Allende	37869	12965
	Comequecho, 48; U. Gaete	26041	13750
	Mi Reina, 48; J. Vega	3940	3049
	Subversión, 48; A. Núñez	72923	37539
		675186	261555

GANADA por 2 cuerpos; el 3.o a 1 cuerpo. Tiempo: 1.14 3|5. Retirado: Renoir. Prep.: A. Vodanovic. Div.: $ 39 y 17; $ 25 y 21.

CUARTA CARRERA.— Premio "Antar".— 7a. serie.— 1.200 metros.— $ 180.000 al primero.

		G.	P.
1.o	REINA, 50; N. Vásquez; por Brazzá y Remilgosa; del stud Palermo	50512	24012
2.o	Cinchazo, 54,5; E. Saavedra	163692	62096
3.o	Visala, 54; F. Guzmán	4831	2120
4.o	Castilla, 48,5; L. G. Farmer	37290	16920
	El Serenito, 54,5; E. Soto	33670	16562
	Owan, 53,5; C. Ojeda	134131	41644
	Tres Chic, 53,5; M. Maturana	75452	30464
	Malvilla, 52; V. Romero	20366	9281
	Tórtola, 51,5; H. Salas	53926	17525
	Chamel, 51; R. Pávez	5962	2348
	Enco, 51; E. Molina	138240	45773
	La Nuit, 50,5; H. Rivera	14525	6823
	Feudal, 50; C. Zúñiga	5421	2085
	Monceau, 49; A. Pérez	18640	7578
	Niñasa, 48,5; C. Lorenzo	5327	2510
	Repillo, 48,5; R. Gatica	18755	8687
		780740	297228

GANADA por 1 1|2 cuerpo; el 3.o a 1|2 cabeza. Tiempo: 1.14 3|5. Corrieron todos. Prep.: J. Salfate. Div.: $ 114 y 28; $ 17 y 217.

QUINTA CARRERA.— Premio "Arturo Muñoz G.".— Clásico.— 1.500 metros.— $ 550.000 al primero.

		G.	P.
1.o	SAN REMO, 49,5; S. Allende; por Centurión y Sor Elisa; del señor Juan Muñoz	79900	20818
2.o	Bob, 53; M. Maturana	160127	20842
3.o	Plenilunio, 50,5; O. Muñoz	73805	19058
4.o	Al Justo, 52,5; L. G. Farmer	95901	16488
	Calafquén, 47,5; F. Toro	217962	42484
		574475	119690

GANADA por 3 1|2 cuerpos; el 3.o a 1 cuerpo. Tiempo: 1.31 4|5. Retirado, Masterlike. Prep.: Jn. Muñoz. Div.: $ 53 y 21; $ 41.

SEXTA CARRERA.— Premio "Antar".— 2a. serie.— 1.200 metros.— $ 250.000 al primero.

		G.	P.
1.o	TOLSTOY, 54; E. Saavedra; por Honolulu y Teodosia; del stud Agua Negra	47569	18057
2.o	Portofino, 54; E. Contreras	120203	36759
3.o	Artigas, 47; L. G. Farmer	218982	59436
4.o	Chiporro, 52; S. Véliz	167025	45597
	Le Bolide, 58; E. Soto	5535	1246
	Pantagruel, 54; J. E. Rodríguez	5328	1756
	Río Amargo, 58; H. Galaz	26113	11419
	Blue Honey, 53,5; J. García	12438	5028
	Zoroastro, 52; C. Ojeda	67424	28351
	Regañón, 51,5; F. Toro	86185	26515
	Yácora, 51,5; H. Salas	187273	56661
	Desliz, 49; S. Allende	162461	49189
	Otoño, 49; M. Araneda	11298	6020
	Palmeado, 49; I. Sandoval	11572	6549
	Herminio, 48; H. Rivera	92941	40740
	Competencia, 46; G. Parfán	12780	6223
		1231105	399868

GANADA por 1 pescuezo; el 3.o a 2 1|2 cuerpos. Tiempo: 1.12 3|5. Corrieron todos. Prep.: J. Vial. Div.: $ 191 y 43; $ 26 y 20.

SEPTIMA CARRERA.— Premio "Antar".— 6a. serie.— 1.200 metros.— $ 180.000 al primero.

		G.	P.
1.o	QUEMADA, 53,5; H. Salas; por Amontillado y Quena; del stud Pin Pon	38532	12507
2.o	Sifflet, 53,5; E. Saavedra	231306	62698
3.o	Sao Joao Girl, 50,5; L. G. Farmer	205711	57345
4.o	High Day, 53; M. Díaz	20734	8664
	Acogedora, 53,5; F. Guzmán	5260	2750
	Bologna, 53,5; E. Soto	17522	6071
	Desconocida, 53,5; F. Vilches	82252	3010
	Guarujá, 52; B. García	3800	2175
	Fugado, 53; J. Pérez	150807	43129
	Tiento, 53; U. Gaete	12045	3869
	Etoile, 52,5; S. Allende	18501	7037
	Tonkin, 52,5; H. Galaz	160807	54469
	Gazpacho, 51,5; F. Suárez	41212	15237
	Bienvenida, 50; E. Molina	27868	11746
	Lark, 50; F. Toro	160988	53053
	Mariema, 49,5; H. Rivera	32348	12578
		1135693	356358

GANADA por 1|2 cuerpo; el 3.o a 1 1|4 cuerpo. Tiempo: 1.14 5|5. Corrieron todos. Prep.: O. Becerra. Div.: $ 218 y 45; $ 17 y 17.

OCTAVA CARRERA.— Premio "Antar".— 5a. serie.— 1.200 metros.— $ 180.000 al primero.

		G.	P.
1.o	NEGRA LINDA, 54; E. Saavedra; por Faubourg y Probeta; del stud Ebro	171952	55874
2.o	Frosia, 51,5; M. Alquinta	138300	36837
3.o	Sureña, 49,5; J. Pérez	63907	19750
4.o	Cavú, 51; C. Ojeda	142311	38669
	Sittingbull, 54,5; M. Maturana	13504	5477
	Discordante, 54; J. Sánchez	18933	5881
	Partizán, 54; M. Díaz	30201	11883
	Enamara Ly, 49; N. Vásquez	28120	9392
	Icaria, 51; E. Molina	67962	16545
	G. Plaid, 51; S. Véliz	15731	6604
	Sea Breeze, 51; H. Salas	119431	27436
	La Chismosa, 51; F. Pizarro	60378	22759
	Nurelya, 51; V. Romero	25073	10261
	Chiclayo, 50,5; R. Montoya	132696	36748
	Mi Favorita, 50,5; F. Toro	138772	45615
	Remezón, 50,5; C. Zúñiga	17360	4766
	Ofensor, 49,5; S. Allende	110992	35697
		1295627	389097

GANADA por 1 cuerpo; el 3.o a 1 nariz. Tiempo: 1.14. Corrieron todos. Prep.: R. Rabello. Div.: $ 56 y 20; $ 26 y 39.

NOVENA CARRERA.— 1.200 metros.— Handicap.— 3a. serie.— $ 200.000 al primero.

		G.	P.
1.o	SIETE LUNAS, 52,5; C. Giráldez; por Mortimers Cross y Sor Elisa; del señor J. Muñoz	106731	36030
2.o	Baremo, 55; E. Contreras	98025	26445
3.o	Adelicia, 52,5; E. Soto	373587	73927
4.o	Mi Viejo, 52,5; M. Díaz	66731	20145
	Oro es Triunfo, 54; H. Galaz	53250	19143
	Remador, 54; F. Pizarro	83864	23629
	Belt Jalá, 52,5; L. G. Farmer	146706	38659
	Beba, 45; J. Solís	16498	6301
	Spada Girl, 52,5; J. Pérez	18166	9199
	Superunda, 52,5; S. Allende	163679	50048
	Chismoso, 52; E. Saavedra	106007	32022
	Pergamino, 51; U. Gaete	76961	24766
	Los Ulmos, 50; V. Romero	7980	2660
	Bambuco, 49; F. Suárez	33592	12987
	Mariveles, 47; R. Gatica	29633	10112
	Baluarte, 45; J. Sánchez	2722	1160
		1390657	387231

GANADA por 6 cuerpos; el 3.o a 1 1|4 cuerpo. Tiempo: 1.12 4|5. No corrieron: Qué Matón y Fiat. Prep.: J. Muñoz. Div.: $ 96 y 24; $ 29 y 17.

DECIMA CARRERA.— 1.200 metros.— Handicap.— 4a. serie.— $ 180.000 al primero.

		G.	P.
1.o	KEMAL PASCHA, 51; U. Gaete; por Lafontaine y Negrita; del stud Sirio	234563	57662
2.o	Rector, 52; E. Molina	56992	20457
3.o	Respingada, 50; S. Allende	34347	9000
4.o	Bitter, 51; C. Ojeda	202293	58593
	Aurancio, 55; F. Pizarro	62779	18411
	Pulserón, 52; E. Saavedra	279578	61409
	Jarmila, 51; J. Sandoval	33331	9305
	Roina, 51; F. Toro	58451	10643
	Faxhina, 50; J. Pérez	339200	86004
	Skooter, 50; H. Salas	22012	6912
	Contragolpe, 49; R. Jaramillo	7940	3525
	Gran Tira, 49; A. Mora	62422	20278
		1393908	362199

GANADA por 2 1|2 cuerpos; el 3.o a 3|4 de cuerpo. Tiempo: 1.13 1|5. No corrió: El Huasito. Prep.: A. García. Div.: $ 44 y 20; $ 39 y 77.

San Remo consiguió fácil victoria en el Clásico "Arturo Muñoz Gamboa"

Retirado Masterlike, fueron solamente cinco los competidores del clásico "Arturo Muñoz Gamboa", y su resultado fue totalmente adverso al gran favorito Calafquén, que cumplió deficiente performance, finalizando en el último puesto y agotado.

La partida se dio con el liviano y favorito Calafquén en punta, seguido a dos cuerpos por Bob, San Remo, Plenilunio y Al Justo. Este orden se mantuvo hasta los 700 metros, donde Bob se apareó al puntero, entrando ambos casi iguales a la tierra derecha. Pero de inmediato avanzó con gran seguridad San Remo, y después de breve lucha postergó a Bob, que ya había desplazado a Calafquén. Los tramos finales carecieron de interés, pues, sin enemigos, terminó el recorrido San Remo con tres y medio cuerpos sobre Bob. A un cuerpo finalizó tercero Plenilunio, delante de Al Justo. Ultimo, Calafquén.

Llamado el preparador de Calafquén para que explicara el fracaso, éste manifestó a los Comisarios que la carrera no se le presentó favorable y que le daría un descanso, por haber corrido muy seguido.

ACUERDOS DE LOS COMISARIOS DEL HIPODROMO CHILE

Por haberse accidentado R. Lédesma, se autorizó el cambio de sus montas. Se autorizó a N. Vásquez para correr a Angatuba, y se multó en $ 1.000 a A. Orellana por excederse en más de dos kilos, y a A. Mora, para correr a La Vitesse. Se ordenó el retiro de Orlov y se multó en $ 3.000 a A. Vodanovic por no presentarlo. Se multó en $ 1.000 a R. Castillo, M. Martínez e I. Sánchez, por presentar con atraso a Ascot, Santerre y Dantesca.

PRIMERA CARRERA.— Reclamó M. D'Andrea (Jenízaro) contra N. Vásquez (Angatuba), por cargar al entrar a tierra derecha. Casual. Dieron cuenta: J. Rodríguez, que Bayonette vino abriéndose, y F. Vilches, que Moza Guapa se fue de punta en la partida.

SEGUNDA CARRERA.— F. Guzmán dio cuenta que Amparito levantó la cabeza en la partida, quedando rezagado. Se ordenó el retiro de Renoir en la tercera carrera y se multó en $ 3.000 a P. Valderrama, por no presentarlo. También se ordenó el retiro de Jalta en la segunda carrera, multándose en $ 3.000 a Ern. Maggi, por no presentarla.

CARRERA "A". — Se multó en $ 2.000 al preparador R. Castillo por concurrir a las huinchas sin autorización y por faltar el respeto al Juez de Partida. Se autorizó a E. Soto para correr a Picarón. Por indisposición de H. Basay, se autorizó el cambio de sus montas.

Se llamó a P. Valderrama para que explicara la carrera de Bayonette. No explicándose la mala carrera de su pupila, quedó de no volverla a correr antes de 21 días.

TERCERA CARRERA.— Reclamaron A. Núñez (Subversión) contra G. Farmer (Dinar) y éste contra M. Maturana (Mozuela), por cargar en los 900 metros; A. Mora (Ecuador) contra J. Vega (Mi Reina) y C. Giraldez (Colonial) contra F. Guzmán (Flor de Té) por abrir en el mismo punto. Desestimados. En esta carrera rodó en los 900 metros R. Castillo (Tank), dejándose abierta la investigación hasta oírlo. Dieron cuenta: S. Allende, que Toesca tuvo contratiempos en los 900 metros, a raíz de la rodada de Castillo, y F. Suárez, que Coloso mañoseó en las primeras distancias. Se autorizó el cambio de las montas de R. Castillo. Se autorizó a U. Gaete para correr a Comequecho, respetándose la monta y el porcentaje a O. Castillo.

CUARTA CARRERA.— Dieron cuenta: V. Romero (Malvilla) que se le cortó la rienda a los pocos metros corridos, multándose en $ 3.000 a E. Sepúlveda, por descuidarse con los aperos, y M. Maturana, que Tres Chic tuvo contratiempos en los 600 metros.

Se llamó al preparador y al jinete de Visala para que explicaran la carrera de dicha yegua. Oídas sus explicaciones, se acordó suspender por 30 días a F. Guzmán por la forma sospechosa como condujo a Visala, y dejar en observación las próximas carreras de la yegua.

QUINTA CARRERA.— Reclamó F. Toro (Calafquén) contra M. Maturana (Bob), por cargar entre los 900 y los 500 metros. Desestimado. Se llamó a Hdo. González para que explicara la mala carrera de Calafquén; el preparador atribuyó la defección de su pupilo a que la carrera no se le presentó favorable en su desarrollo, ya que su modalidad es de correr libre adelante, lo cual en esta oportunidad no se lo permitió Bob. Agregó el preparador que como ha disputado varias carreras seguidas, descansará a Calafquén por un mes.

Se presentaron Ernesto Maggi y M. Díaz, que estaban citados por las últimas carreras de Monteiro. Oídas sus explicaciones, se acordó multar en $ 5.000 a Ernesto Maggi, por no dar cuenta oportuna de su disconformidad con la carrera del día 23 de diciembre.

SEXTA CARRERA.— S. Allende dio cuenta que Desliz vino abriéndose, notificándose a su preparador que lo corra con rodela.

Se llamó al preparador y al jinete de Chamel para que explicaran su carrera. En mérito de las declaraciones prestadas por ambos profesionales, se acordó suspender a Chamel por un mes, por indócil.

REUNIONES ANTERIORES.— 29 de diciembre, cuarta carrera: Se multa en $ 2.000 a J. Solís, por no exigir a Muera Pollo, y se aumenta de $ 3.000 a $ 5.000 la multa aplicada a U. Gaete por la conducción de Kemal Paché.

1.o de enero: Se comprobó la efectividad de habérsele soltado el número de la cabeza a All.

SEPTIMA CARRERA.— Reclamaron: F. Toro (Lark) contra H. Galaz (Tonkín), por cargar en la partida, y G. Farmer (Sao Joao Girl) contra J. Pérez (Fugado), y contra F. Toro (Lark) por cargar en los 900 y 800 metros, respectivamente. Se multó a J. Pérez y a F. Toro en $ 1.000. Dieron cuenta: E. Molina, que Bienvenida tuvo contratiempos en la partida; F. Suárez, que Gazpacho se negó a correr, y H. Rivera, que Mariema llegó sentida de una mano, notificándose a su preparador que deberá presentar certificado veterinario para inscribirlo.

Se deja sin efecto la multa de $ 3.000 aplicada el día 1.o al preparador A. Fletche, por no presentar a Goldito, en virtud del certificado presentado hoy.

OCTAVA CARRERA.— Reclamaron: E. Molina (Icaria) contra H. Salas (Sea Breeze), por cargar en la partida y molestarlo en tierra derecha, y R. Montoya (Chiclayo) contra V. Romero (Nurelya), por cargar en los 500 metros. Desestimados. Dieron cuenta: S. Allende, que Ofensor se cargó a los palos, y M. Maturana, que Sittingbull vino abriéndose.

Por recomendación del Servicio Veterinario, se autorizó los retiros de los siguientes caballos, los que deberán estar en reposo el tiempo que se indica: 10 días, Fiat y Welsh Girl: autorizó el retiro de El Huasito, en 15 días, Qué Matón y Masterlike. En vista de su mala carrera del miércoles 1.o.

NOVENA CARRERA.— Dieron cuenta: G. Farmer, que Belt Jalá tuvo contratiempos en los 900 metros, siendo pisado en la pata derecha; F. Pizarro, que Remador se fue de punta en la partida, lo cual fue confirmado por el Juez de Partida, y U. Gaete, que Pergamino partió rezagado por haber tenido contratiempos en la partida, corriendo después encajonado, y su preparador, que no quedó conforme con su carrera, habiendo comprobado el Juez de Partida el primer contratiempo.

El Juez de Partido suspendió por 4 reuniones a Herminio y Desconocida, y notificó a los preparadores de Coloso, Etoile, Tonkin, Gazpacho y Pergamino, e indultó a Luchita.

DECIMA CARRERA.— Se notifica a los preparadores de Contragolpe, Respingada y Aurancio, que los adiestren para partir, por haber partido rezagados los dos últimos.

Se cita al preparador José Reyes para el próximo domingo, después de la cuarta carrera.

Se llamó a H. García y a U. Gaete para que explicaran las distintas carreras de Kemal Pashá. Oídas sus explicaciones y no estimándose ellas satisfactorias y considerando lo visto en la película del 29 de diciembre, se acordó suspender por un mes a U. Gaete y al caballo Kemal Pashá, y multar en $ 5.000 al preparador A. H. García.

DORMITORIO

NORMANDO $ 125.000.— Ropero 3 cuerpos, desarmable, cómoda, toilette con espejo de biombo, 2 veladores, 2 marquesas, 2 sillas, mesita y banqueta, mitad de su valor real.

COMEDOR CHIPPENDALE $ 125.000 Gran amoblado de lujo: consta de 1 buffet, 1 mesa, 6 sillas y 2 sillones.

COMEDOR NORMANDO $ 59.000.— Líneas estilizadas, tallado a mano, 8 piezas.

LIVING CAPITONE $ 105.000.— Finamente terminado, brocato y gobelino a elección, 1 sofá y 2 sillones.

657 —::— NATANIEL —::— 657

Propuesta Pública N.o 640

Llámase a propuesta pública que se abrirá el lunes 11 de febrero de 1958, a las 16 horas, para la adquisición, de importación directa, de:

500.000 KILOS LECHE EN POLVO,

para alimentación infantil con un contenido de 13% de materia grasa.

Bases y antecedentes solicitarlos en la Sección Adquisiciones de la Central de Abastecimiento del Servicio Nacional de Salud, Avda Matta 644 (entrepiso)

JEFE CENTRAL DE ABASTECIMIENTO DEL SERVICIO NACIONAL DE SALUD

Propuesta Pública N.o 637

para el día 14 de enero de 1958, a las 15 horas por:

VENTA DE LOS SUBPRODUCTOS, SEBOS Y CUEROS DE ANIMALES VACUNOS

Bases y antecedentes solicitarlos en Sección Adquisiciones, Avda. Matta N.o 644 entrepiso.

JEFE CENTRAL DE ABASTECIMIENTO DEL SERVICIO NACIONAL DE SALUD

PROPUESTAS PUBLICAS

N.o 636, para el 13 de enero de 1958, a las 15 hs., por:

FORMULARIOS IMPRESOS Y PAPEL

N.o 638, para el 15 de enero de 1958, a las 15 hs., por:

15.000 kilos hilado de algodón, 30/1

N.o 639, para el 4 de febrero de 1958, a las 15 horas, por:

MUEBLES CLINICOS

Catres, Cunas, Literas, Sillones, Veladores, Mesas varias, Carros varios, Sillas, Pisos, Lámparas, etc.

Bases y antecedentes solicitarlos en Sección Adquisiciones. Avda. Matta 644, entrepiso.

JEFE CENTRAL DE ABASTECIMIENTO DEL SERVICIO NACIONAL DE SALUD

CORPORACION DE LA VIVIENDA

PROPUESTAS PUBLICAS

Población "LA FERIA SUR", ampliación, de Santiago

LEY N.o 12.462

Se comunica a los contratistas interesados en la construcción de la Población "LA FERIA SUR", ampliación de esta ciudad, compuesta de 140 viviendas unifamiliares de 2 pisos, que las propuestas se abrirán el día 10 de enero de 1958, a las 11 horas, en la Oficina del Jefe del Departamento Técnico.

Podrán optar a la presente licitación las firmas constructoras que se encuentren inscritas en los Registros de Contratistas de la Corporación, en 1a. Categoría, con 10 días de anticipación a la fecha de apertura de las propuestas y cuya capacidad económica sea superior a $ 30.000.000.—

En el caso que la firma interesada no posea la capacidad económica suficiente ésta podrá ser enterada por medio de un aval constituido ante Notario debiendo acompañar la declaración notarial y el certificado bancario del aval antes de las 12.30 horas del día 6 de enero.

Bases, especificaciones técnicas, planos y demás antecedentes podrán solicitarse en la Secretaría de la Sección Estudios de esta Corporación, calle Arturo Prat N.o 48, 5.o piso, a contar desde esta fecha.

SANTIAGO, diciembre 30 de 1957.

ENRIQUE BERGUECIO GONZALEZ
Vicepresidente Ejecutivo

CORPORACION DE LA VIVIENDA

PROPUESTAS PUBLICAS

Población "PUERTO MONTT", de Puerto Montt

LEY N.o 12.462

Se comunica a los contratistas interesados en la construcción de la Población "PUERTO MONTT", de Puerto Montt, compuesta de 248 viviendas unifamiliares de 1 y 2 pisos y 7 locales comerciales que las propuestas se abrirán el día 14 de enero de 1958, a las 11 horas en la Oficina del Jefe del Departamento Técnico.

Podrán optar a la presente licitación las firmas constructoras que se encuentren inscritas en los Registros de Contratistas de la Corporación en 1a. Categoría, con 10 días de anticipación a la fecha de apertura de las propuestas y cuya capacidad económica sea superior a $ 55.000.000.—

En el caso que la firma interesada no posea la capacidad económica suficiente ésta podrá ser enterada por medio de un aval constituído ante Notario debiendo acompañar la declaración notarial y el certificado bancario del aval antes de las 12.30 horas del día 9 de enero.

Bases, especificaciones técnicas, planos y demás antecedentes podrán solicitarse en la Secretaría de la Sección Estudios de esta Corporación calle Arturo Prat N.o 48, 5.o piso, a contar desde esta fecha.

SANTIAGO, diciembre 30 de 1957

ENRIQUE BERGUECIO GONZALEZ
Vicepresidente Ejecutivo

CORPORACION DE LA VIVIENDA

PROPUESTAS PUBLICAS

Población "MOLINA", de Molina

LEY N.o 12.462

Se comunica a los contratistas interesados en la construcción de la Población "MOLINA" de Molina, compuesta de 50 viviendas unifamiliares de 1 y 2 pisos y 2 locales comerciales, que las propuestas se abrirán el día 7 de enero de 1958, a las 11 horas en la Oficina del Jefe del Departamento Técnico

Podrán optar a la presente licitación las firmas constructoras que se encuentren inscritas en los Registros de Contratistas de la Corporación, en 1a Categoría, con 10 días de anticipación a la fecha de apertura de las propuestas y cuya capacidad económica sea superior a $ 12.000.000.—

En el caso que la firma interesada no posea la capacidad económica suficiente ésta podrá ser enterada por medio de un aval constituído ante Notario debiendo acompañar la declaración notarial y el certificado bancario del aval antes de las 12.30 horas del día 2 de enero.

Bases, especificaciones técnicas, planos y demás antecedentes podrán solicitarse en la Secretaría de la Sección Estudios de esta Corporación calle Arturo Prat N.o 48, 5.o piso, a contar desde esta fecha

SANTIAGO, diciembre 30 de 1957.

ENRIQUE BERGUECIO GONZALEZ
Vicepresidente Ejecutivo

CORPORACION DE LA VIVIENDA

PROPUESTAS PUBLICAS

Solicítanse propuestas públicas para la construcción de la CASA CONSISTORIAL y SALA DE ACTOS, DE EMPEDRADO.

Podrán optar a la presente licitación los contratistas inscritos en los Registros Generales de la Corporación de la Vivienda, en Primera Categoría.

Las propuestas se abrirán en la Oficina del Jefe del Departamento Técnico, el día 20 de enero de 1958, a las 11 horas.

Bases, especificaciones técnicas, planos y presupuesto oficial, podrán solicitarse en la Secretaría de la Sección Estudios de esta Corporación, en Santiago, calle Arturo Prat N.o 48, 5.o piso, a contar desde el día 3 de enero y hasta el 17 del mismo mes, inclusive.

SANTIAGO, diciembre 30 de 1957.

ENRIQUE BERGUECIO GONZALEZ
Vicepresidente Ejecutivo

CORPORACION DE LA VIVIENDA

PROPUESTAS PUBLICAS

Solicítanse propuestas públicas para lo construcción de la CASA CONSISTORIAL y SALA DE ACTOS, DE LONGAVI.

Podrán optar a la presente licitación, los contratistas inscritos en los Registros Generales de la Corporación de la Vivienda, en Primera Categoría.

Las propuestas se abrirán el día 21 de enero de 1958, a las 11 horas, en la Oficina del Jefe del Departamento Técnico.

Bases, especificaciones técnicas, planos y presupuesto oficial, podrán solicitarse en la Secretaría de la Sección Estudios de esta Corporación en Santiago, calle Arturo Prat N.o 48, 5.o piso, a contar desde el día 6 de enero y hasta el 18 del mismo mes, inclusive.

SANTIAGO, diciembre 30 de 1957.

ENRIQUE BERGUECIO GONZALEZ
Vicepresidente Ejecutivo

BABU TENDRA QUE SUPERARSE PARA BATIRLO EN "EL DERBY".—

Notable victoria de Gleeful en el Clásico "Juan S. Jackson"

La forma aplastante en que venció Gleeful en el clásico "Juan S. Jackson" y el tiempo que puso, 1.53 1|5 para los 1.900 metros, uno de los mejores de esta prueba, indican varias cosas. En primer lugar, que el hijo de Afghan es un crack o poco menos; que Babu va a tener que jugarse entero y rendir el máximo para tratar de superarlo en EL DERBY, y que frente a él, absolutamente nada tienen que hacer los otros productos de tres años.

De éstos, los que actúen en la gran carrera viñamarina, ya tan próxima, sólo podrán aspirar a los premios secundarios. Los dos primeros están ya ocupados por Babu y Gleeful, o por Gleeful y Babu. Para aspirar a éllos, veremos actuar a Copihual, que ayer recibió dos kilos de Gleeful y lo escoltó a la friolera de cinco cuerpos; a Aymore, que ayer produjo la mejor performance de su útil campaña; a Daloa, que se alista activamente, y algunos otros, que llevarán prendidas en sus chaquetillas las locas esperanzas de siempre.

La performance de Gleeful resultó verdaderamente notable, y sus aptitudes fueron muy bien aprovechadas por Enrique Araya, colocado en cuarto término por los palos, mientras Milagro marcaba el rumbo, a un tren violento, avanzó en los comienzos de la tierra derecha, para pasar adelante con singular facilidad y seguir desprendiéndose de Copihual y Aymore. Es posible que en la distancia, 100 metros mayor, de EL DERBY, no gane tan lejos a Copihual, pero nadie discute ya, su amplia superioridad sobre el hijo de Apolo, en cualquier recorrido.

De los otros, sólo cabe mencionar como algo especial, la actuación de Aymore, cuyos progresos son cada día mayores. El tiempo es inferior, sólo en un quinto de segundo al record de esta prueba, que puso en 1956, con 51 kilos, Antumalal, y que es también el record de la distancia.

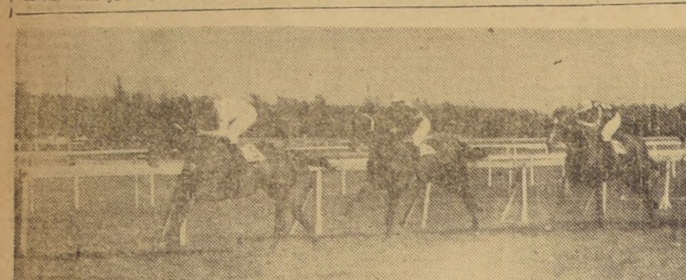

En fuerte avance que inició a 300 metros de la meta, Idem, con M. Yáñez, domina a Abolengo, aventajándolo al final por dos cuerpos. Tercero llega Potasio, delante de Moretón.

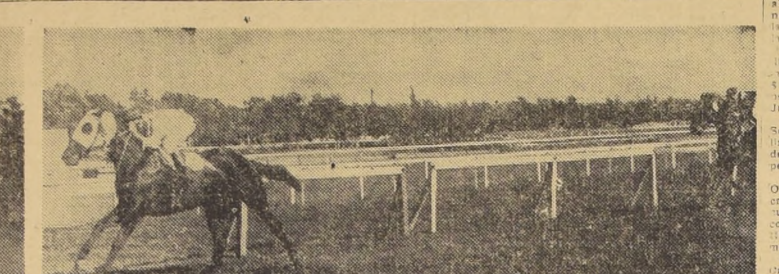

En su segunda presentación, el dos años Trotil, conducido por O. Muñoz, se impone con facilidad. En el grabado lo vemos terminar el recorrido de mil metros con amplia ventaja sobre Gran Amigo.

IDEM PAGO $ 101 AL HACER SUYA LA CARRERA ESPECIAL "SAMUEL IZQUIERDO"

A pesar de que participaron solamente seis caballos.— En las pruebas ordinarias del Club Hípico vencieron Le Journal, Ascarina, con dividendo de $ 250, Zarpazo, Urgel, Trotil, Solitario, Censor y Golden Bird.— Ambrosio ganó la serie del Sporting transmitida por teléfono a Santiago

Muy parecido al anterior, con dos transmisiones telefónicas, resultó el programa que ofreció ayer el Club Hípico. El dividendo alto, estuvo a cargo de Ascarina, que al adjudicarse la segunda carrera, pagó $ 250 a ganador.

LE JOURNAL VENCE POR AMPLIO MARGEN.— Se dio comienzo a la reunión, con la prueba para potrillos de tres años, perdedores, que fue ampliamente ganada por Le Journal.

Marroquí y Le Journal se trabaron en lucha, cuando se dio la partida, quedando tercero, a un cuerpo, Mitonaso, más atrás Lagardere, Boreal y Auster y cerrando la marcha Oro Negro. Una vez en tierra derecha, Le Journal se adelantó a Marroquí y fue distanciándose paulatinamente de él, hasta batirlo al final por cuatro cuerpos. Tercero a tres cuerpos entró Lagardere; cuarto Mitonazo, a tres cuerpos; quinto Boreal, a media cabeza; sexto El Arrayán; séptimo, Chañal; octavo Don Camilo; y noveno y último, Oro Negro. El otro competidor Auster, botó a su jinete A. Muñoz, a 300 metros de la meta, sin consecuencias.

MISS MAGALLANES EN LA DE ELIMINACION.— A continuación se corrió una de eliminación, en que se impuso Miss Magallanes, por medio pescuezo sobre Chañarcillo. Tercero, a uno y un cuarto de cuerpo, entró Liseur; cuarto, Forum, a cinco cuerpos; quinto, Tres de Oro, a dos y medio; sexto, Fiterati; y séptima y última, Fibrina.

ASCARINA TAMBIEN CON FACILIDAD.— En la sexta serie, de 1.200 metros, triunfó sin mayor esfuerzo Ascarina, con dividendo de $ 250 por unidad de diez.

Congrevil marcó el rumbo, con un cuerpo de ventaja sobre Civique, que precedía a Moreno, por medio cuerpo; cuarto Scout, delante de Se Fue, Acrópolis y Reina Cristina y a la retaguardia Tirteo. En los comienzos de la recta, avanzó por afuera Se Fue y no tardó en pasar adelante, pero luego decayó y Ascarina, que venía atropellando, lo dominó y lo dejó atrás, a 200 metros del disco. No se inquietó después la yegua, por los ataques de Reina Cristina y Scout y terminó dos cuerpos antes que Reina Cristina, que superó por uno a Scout, que muy cerca de la raya arrebató el tercer placé a Se Fue, superándolo por la distancia mínima. Quinto, El Arabe, a medio cuerpo; sexto, Moreno; séptimo, Civique; octavo, Congrevil noveno, Acrópolis; décimo, Tirteo y décimoprimero y última Locomotora.

ZARPAZO POCO MENOS QUE AL GALOPE.— Nada menos que por cinco cuerpos hizo suya Zarpazo la quinta serie de 1.200 metros.

Guillermó "picó" en punta, pero a los cien metros corridos Terracota se apoderó de la delantera y puso un cuerpo sobre Centella, colocándose tercero, San Rafael; cuarta, Recompensa, por los palos, más atrás Zarpazo y La Cocolita y en último término, algo distanciado, Carelmapu.

Planteada la carrera en el derecho, Zarpazo pasó al segundo puesto y no tardó en dejar atrás a Terracota, que retrogradó batida, entrando a perseguir al nuevo líder, Centella. Los últimos tramos, carecieron en absoluto de interés, pues, lo único que ocurrió fue que Zarpazo tomará cada vez mayor ventaja a sus rivales. Al final avanzó débilmente La Cocolita, que escoltó al vencedor a cinco cuerpos. Tercera, llegó Centella, a medio cuerpo; cuarta, Rumena, a tres cuartos; quinta, Aigrette, a uno y medio; sexta, Recompensa; séptima, Terracota; octavo, San Rafael; noveno, Guillermo; décimo, Lee y décimoprimero y último Caralmapu.

URGEL CORRESPONDE EN BUENA FORMA.— La tercera serie, de 1.500, se resolvió por el fácil triunfo del gran favorito, Urgel.

A pesar de que eran solamente seis los competidores, la partida demoró largo rato, debido a la indocilidad de Raudo, que llegó a desmontar a su jinete, y Andariego. Por fin se dió con Urgel en punta, a cuyas grupas se situó Andariego, que luego tomó ventaja al favorito. Tercero, cerca corría Colonist; cuarta, Alpina; quinto, Raudo; y último, perdiendo terreno, Limelight, que largó con desventaja y en la curva arrancó hacia afuera.

Andariego decayó en los comienzos de la recta y Colonist fue el primero en dominarlo. Casi dos cuerpos alcanzó a poner éste, sobre el grupo, del cual surgió en rápido avance Urgel, que de unos cuantos saltos dominó la situación, mucho antes de la meta. En efecto, la embestida final de Raudo resultó muy débil y éste debió conformarse con el segundo premio, a dos cuerpos del hijo de Treble Crown. Tercera, llegó Alpina, a tres cuerpos; cuarto Colonist, a cuatro cuerpos; quinto, Andariego; lejos, sexto y último, Limelight.

IDEM EN VIGOROSA ATROPELLADA.— $ 101 por unidad —corrieron seis caballos— pagó Idem en la carrera especial "Samuel Izquierdo", en que el favorito en las apuestas, Gaekwar, no logró figuración.

Cuando se dio la orden, Gaekwar, que estaba a los palos, surgió al frente, pero a los pocos metros Abolengo se apoderó resueltamente de la delantera y puso un cuerpo sobre Gaekwar, que en los 1.300 metros entregó el segundo puesto a Teósofo, quedando tercero cerca, cuarto, Moretón; y quinto, Potasio, delante de Idem.

Abolengo entró en la recta seguido de Teósofo y Moretón y hasta 250 metros de la raya, parecía el ganador. Sin embargo, a esa altura se notó que Idem le descontaba terreno. Rápidamente, éste se le fue acercando y a cincuenta metros de la meta pasó de largo a su lado, aventajándolo por uno y tres cuartos de cuerpo. Tercero fue Potasio, a uno un cuarto; cuarto, Moretón, a medio cuerpo; quinto, Teósofo, a tres cuertos; sexto y último, Gaekwar.

TROTIL MEJORO SU ANTERIOR.— Nuestro favorito Trotil, que actuó en corral con Yoyo para los efectos de las apuestas, obtuvo un amplio triunfo en la competencia reservada a productos de dos años.

Primero Trotil y después Gran Amigo señalaron el camino, cortándose éste sobre aquél; tercera se situó Molinera, con Maranguape y al fondo Yoyo. En los comienzos de la recta, Trotil fue en busca de Gran Amigo, y sin dificultad lo alcanzó y dejó atrás, para cubrir los tramos decisivos en cómoda acción, y cada vez desprendiéndose más del lote. La meta llegó cuando aventajaba por cuatro cuerpos a Gran Amigo, que precedió por dos y medio a Maranguape. Cuarto Yoyo, a ocho largos, y quinta y última Molinera, a medio.

SOLITARIO CORRESPONDIO AHORA.— Una ajustada pero bonita victoria obtuvo Solitario en la cuarta serie B de 1.200 metros.

Prince George se apoderó resueltamente del mando y tomó clara ventaja a Solitario, en persecución del cual se lanzaron Vistosa, Bucalemito y Alcaste. En los últimos lugares se movían Callecita y Oriundo. El lider entró a la recta con muchas energías, pero al iniciarse las galerías el lote se le vino encima. Se defendió desesperadamente, pero no pudo evitar que Solitario, el más efectivo en su acción, lo dominara a cien metros de la meta, en la que lo aventajó por medio cuerpo. Tercera fue La Guadaloupe, a medio pescuezo; cuarto Bucalemito, a medio cuerpo; quinto Alcaste, a medio cuerpo; sexto Zapatón; séptima Flor del Nilo, octava Callecita, noveno Money Seeker, décima Vistosa y décimoprimero y último, Oriundo.

AMBROSIO EN LA SEGUNDA TRANSMISION.— A una bonita llegada entre tres caballos, que debió resolver el "ojo mágico", dio lugar en el Sporting la cuata serie de 1.400 metros, que en el Club Hípico figuraba como octava carrera. Salió airoso de ella Ambrosio, que actuó en corral con Ringside para los efectos de las apuestas, y que al vencer por media cabeza a Labruyere salvó a la cátedra de una sorpresa de proporciones, pues éste pagaba $ 531. A placé repartió $ 121. Tercero, a media cabeza, entró Finiquito; cuarto Taurus, favorito en Viña y en Santiago, y último Ringside.

En esta prueba hubo una partida falsa, debido a un mal funcionamiento del "starting". Labruyere, Sorteo, Ringside, Waldorf y Tauris alcanzaron a correr unos 250 metros.

CENSOR EN UNA DISPARADA DE EXITO.— Una disparada que le dio buen resultado realizó Censor en la penúltima carrera, que correspondía a la cuarta serie de 1.500 metros.

El Chisme "picó" en punta, pero a los pocos metros Censor tomó la delantera y empezó a marcar distancias: dos, cuatro, siete cuerpos sobre el grupo, que encabezaba Igapo, seguido de Wolf, Music Hall, Ciprio y El Chisme. Al fondo se desempeñaban Norway y Gloria Montesa, Censor entró a la recta con enorme ventaja sobre Ciprio, que alcanzó por un momento a estar segundo, y se inmediato se puso a salvo de cualquiera embestida. Las que cumplieron en los últimos 200 metros El Chisme y Disoluto sólo les permitió conseguir los premios secundarios, a un cuerpo del ganador y separados por media cabeza. Cuarto Music Hall, que no corre acá como en la arena, a tres y medio; quinta Genuina, a medio; sexto Film, séptimo Ciprio, octavo Norway, novena Gloria Montesa, décimo Wolf y décimoprimero y último Igapo.

GOLDEN BIRD EN FORMIDABLE ATROPELLADA.— Dando ventajas, pues se abrió considerablemente en la curva, nuestro favorito Golden Bird se impuso en incontenible avance en los últimos 400 metros, en la prueba de clausura, cuarta serie A de 1.200 metros.

Ranieri y Rosamel lucharon por el mando en los tramos iniciales, hasta que quedó libre, en punta, Ranieri; segundo Rosamel, más atrás Alud, Delmonte y a la retaguardia Golden Bird.

En la recta, cuando decayó Ranieri, Rosamel fue el primero en dejarlo atrás, y cuando éste se defendía de Delmonte, surgió por fuera, en vigoroso ataque, Golden Bird, que descontando rápidamente la ventaja que los otros le traían, los alcanzó a cincuenta metros del disco, en el que derrotó por uno y un cuarto de cuerpo a Rosamel, que precedió por medio a Delmonte. Cuarto Pequeco, a tres cuartos; quinto Namur, a la distancia mínima; sexto Alud, séptimo Harpón; octavo Ranieri, novena Glenmore, décimo Brocal, décimoprimero Mondesir, décimosegunda Kandinga, décimotercero Pillito y décimocuarta y última Chispera.

Resultados Generales de las Carreras de Ayer en el Club Hípico

PRIMERA CARRERA. — 1.200 metros. — Condicional.— $ 320.000 al 1.o.

		G.	P.
1.o	LE JOURNAL, 51; por Talmado y La Candelaria; del Stud San Eduardo. Jinete E. Peña	69298	24089
2.o	Marroquí, 55; J. García	29928	13095
3.o	Lagardere, 55; L. Espinoza	17102	6520
4.o	Mitonaso, 55; E. Salas	1535	990
	Auster, 55, O. Muñoz (rodó)	69443	23741
	Boreal, 51; G. Jorquera	19615	6045
	Chañal, 54; L. Fuentes	2090	1205
	Don Camilo, 51; O. Hermosilla	3425	2243
	El Arrayán, 54; F. Zúñiga	6988	2338
	Oro Negro, 51; I. Sandoval	3901	2276
		223325	83642

Ganada por 4 y 3 cuerpos. Tiempo: 1.12 4|5. Preparador: Juan Salas. No corrió: Vascón.
DIV.: $ 24 y 12; 15 y 19.

SEGUNDA CARRERA. — 1.200 metros. — Sexta serie. — $ 240.000 al 1.o.

		G.	P.
1.o	ASCARINA, 48; por Scottish Meridian y Assais, del señor J. B. Argagnon. Jinete L. Fuentes	10390	3870
2.o	Reina Cristina, 54; O. Ojeda	50917	19939
3.o	Scout, 45; M. Gatica	41922	16619
4.o	Se Fue, 51; J. Castro	6148	2775
	Locomotora, 57; J. Aravena	14259	6222
	Moreno, 56; R. Parodi	91869	22553
	Acrópolis, 55; L. Espinoza	49573	17130
	El Arabe, 54; F. Zúñiga	14871	6941
	Tirteo, 54; F. Vilches	2897	625
	Civique, 53; E. Soto	53440	22911
	Congrevil, 49; B. García	14674	4635
		350960	124220

Ganada por 2 y 1 cuerpos. Tiempo: 1.13 1|5. Preparador: J. B. Argognon. No corrió, Experto.
DIV.: $ 250 y 54; 19 y 20.

TERCERA CARRERA. — 1.200 metros. — Quinta serie. — $ 240.000.— al primero.

		G.	P.
1.o	ZARPAZO, 54; por Forest Row y Zohar, del señor O. Bravo. Jinete L. G. Farmer	120321	29627
2.o	La Cocolita, 53; F. Toro	113762	23725
3.o	Centella, 55; Rogelio Parodi	46364	17896
4.o	Rumena, 45 R. Gatica	30813	10421
	Carelmapú, 57; J. Castro	1415	950
	Lee, 50; O. Muñoz	36753	11087
	Terracota, 54; E. Saavedra	85343	24900
	Aigrette, 51; E. Peña	73251	21827
	San Rafael, 50; N. Vásquez	6921	2746
	Recompensa, 49; A. Pérez	70243	23685
	Guillermo, 46; F. Gatica	16789	6599
		599975	173464

Ganada por 5 cuerpos y 1|2 cuerpo. Tiempo: 1.12 3|5. Preparador: D. Sotomayor. Corrieron todos.
DIV.: $ 37 y 16; 18 y 21.

CUARTA CARRERA. — 1.500 metros. — Tercera serie. — 280.000 pesos al primero.

		G.	P.
1.o	URGEL, 55; por Treble Crown y Urca del Stud Pupi. Jinete, Rogelio Parodi	214581	33278
2.o	Raudo, 54; G. Jorquera	60978	10636
3.o	Alpina, 51; F. Toro	86195	17034
4.o	Colonist, 48; L. G. Farmer	31074	7720
	Limelight, 52; O. Muñoz	7450	2843
	Andariego, 48; F. Gatica	38693	10241
		438971	81752

Ganada por 2 y 3 cuerpos. Tiempo: 1.32. Preparador: F. Jacial. Corrieron todos.
DIV.: $ 15 y 12 y 18.

QUINTA CARRERA. — 1.600 metros. — Especial. — 500.000 pesos al primero.

		G.	P.
1.o	IDEM, 51; por Esso e Igualdad, del Stud Correitue. Jinete: M. Yáñez	44269	9986
2.o	Abolengo, 54; R. Parodi	127794	30775
3.o	Potasio, 58; L. Espinoza	79563	14798
4.o	Moretón, 52; E. Saavedra	142988	28589
	Teósofo, 53; J. Castro	53079	13177
	Gaekwar, 46; F. Gatica	157518	25090
		605211	122405

Ganada por 1 3|4 y 1 1|4 cuerpos. Tiempo: 1.39 3|5. Preparador: D. Sandoval. Corrieron todos.
DIV.: $ 101 y 35 y 18.

CARRERA "A". — 1.000 metros. — Condicional, 2 años. — $ 400.000 al primero.

		G.	P.
1.o	TROTIL, 56; por Cimarrón II y Penich, del Stud Royal. Jinete, O. Muñoz	30940	2220
2.o	Gran Amigo, 56; F. Toro	29970	6210
3.o	Maranguape, 56; L. G. Farmer	62970	6220
4.o	Yo Yo, 55; F. Zúñiga	7460	1230
	Molinera, 53; E. Salas	10150	1000
		141490	16880

Ganada por 4 y 2 1|2 cuerpos. Tiempo: 1.1 4|5. Preparador: S. González. Corrieron todos.
DIV.: Corral, Trotil y Yo Yo, $ 27. Placé de Trotil, 19, y placé de Gran Amigo, $ 13.

SEXTA CARRERA. — 1.900 metros. — Clásico "J. S. Jackson". — 1.260.000 pesos al 1.o.

		G.	P.
1.o	GLEEFUL, 56; por Afghan II y Gleencorre, del Stud El Bosque. Jinete E. Araya	239761	44289
2.o	Copihual, 54; O. Olivares	66725	22874
3.o	Aymoré, 51; O. Pezoa	49767	20266
4.o	Mendel, 51; R. Valenzuela	2470	1520
	Milagro, 54; R. Donoso	83333	26824
	Sarcasmo, 54; E. Saavedra	21979	9015
	Alamito, 51; R. Madariaga	15547	7728
	Canovas, 51; J. Ulloa	15392	6690
	Dillinger, 51; R. Parada	11489	6130
	Fouquier, 51; I. Saavedra	5841	2491
	Ventilador, 51; O. Saavedra	4037	2768
	Dexámenes, 48; D. Santibáñez	18129	8513
	Neasham Belle, 48; J. Pacheco	17211	7399
		551681	166007

Ganada por 5 y 1 1|2 cuerpos. Tiempo: 1.53 1|5. Preparador: Augusto Breque. Corrieron todos.
DIV.: $ 17 y 13; 15 y 16.

SEPTIMA CARRERA. — 1.200 metros. — Cuarta serie. — $ 240.000.— al primero.

		G.	P.
1.o	SOLITARIO 54; por Espadin y Soy del Pago, del Stud Mamoto. Jinete, R. Parodi	141201	35300
2.o	Prince George, 54; E. Peña	259408	56034
3.o	La Guadalupe, 48; L. G. Farmer	83468	29452
4.o	Bucalemito, 51; O. Ojeda	52476	18507
	Flor del Nilo, 55; R. Montoya	30431	11000
	Vistosa, 54; J. Castro	18421	6649
	Alcaste, 53; E. Saavedra	161379	47400
	Oriundo, 52; J. García	14669	5102
	Zapatón, 52; M. Yáñez	189543	37567
	Money Seeker, 51; E. Salas	33808	9684
	Callecita, 50; O. Muñoz	38293	15274
		1023097	271969

Ganada por 1|2 cuerpo y 1 2 pescuezo. Tiempo: 1.13 4|5. Preparador: F. Jacial. Corrieron todos.
DIV.: $ 54 y 17; 15 y 19.

OCTAVA CARRERA. — 1.400 metros. — (Transmisión del Sporting Club).

		G.	P.
1.o	AMBROSIO, 52; por Huemul II y Ambrosia, del Stud Tres Mosqueteros	73281	15923
2.o	Labruyere, 55; S. Arellano	7322	2310
3.o	Finiquito, 58; L. Valenzuela	32881	10306
4.o	Taurus, 51; R. Valenzuela	92000	25930
	Turbión, 56; E. Araya	43798	10694
	Blue Fox, 54; D. Santibáñez	8225	2591
	Ipinco, 53; L. Rodríguez	30045	9379
	Rey Silva, 53; J. Manríquez	11711	4333
	Sorteo, 53; O. Saavedra	32014	9404
	Ringside, 51; A. Hughes	18413	3971
	Waldorf, 52; R. Durán	8905	2561
	Barú, 51; J. Pacheco	66074	16428
	Poseidón, 51; R. Madariaga	64853	15705
	Princesa Húngara, 51; R. Arredondo	35316	10723
		525378	142298

Ganada por 1|2 y 1|2 cabeza. Tiempo: 1.24 4|5. Preparador: A. Martínez. No corrieron: Bibars y Monsanto.
DIV.: Del corral Ambrosio y Ringside, $ 42; placé de Ambrosio, $ 26; placé de Labruyere, $ 121, y placé de Finiquito, $ 35.

NOVENA CARRERA. — 1.500 metros. — Cuarta carrera. — $260.000 al primero.

		G.	P.
1.o	CENSOR, 53; por Sundodger y Duma, del señor M. Valenzuela. Jinete: A. Núñez	179036	40065
2.o	El Chisme, 54; O. Muñoz	82620	14113
3.o	Disoluto, 56; R. Parodi	136681	31649
4.o	Music Hall, 55; E. Saavedra	190457	50877
	Gloria Montesa, 56; M. Yáñez	84876	23851
	Igapo, 56; E. Salas	20601	6082
	Norway, 56; J. García	113013	32757
	Wolf, 48; A. Pérez	29301	13113
	Ciorio, 53; F. Toro	129126	33598
	Film, 50; R. Montoya	43544	12918
	Genuina 46; E. Peña	84307	24024
		1093562	233047

Ganada por 1 cuerpo y media cabeza. Tiempo: 1.34. Preparador: J. Duque. No corrió: Rayo Dorado.
DIV.: $ 45 y 20; 39 y 23.

DECIMA CARRERA. — 1.200 metros. — Cuarta serie. — 240.000 pesos al primero.

		G.	P.
1.o	GOLDEN BIRD, 51; por Golden Triumph y Babilonia, del Stud Vizcaya. Jinete: L. G. Farmer	319144	56326
2.o	Rosamel, 49; U. Gaete	29323	8477
3.o	Delmonte, 52; A. Núñez	238037	44654
4.o	Pequeco, 50; O. Lorenzo	53003	16691
	Namur, 59; R. Montoya	22803	6655
	Alud, 57; L. Espinoza	119605	30905
	Brocal, 53; E. Salas	13182	5017
	Chispera, 53; A. Pérez	24168	7048
	Mondesir, 53; E. Peña	138017	33831
	Ranieri, 53; O. Muñoz	182937	37632
	Pillito, 51; J. Castro	94331	20520
	Glenmore, 49; M. Yáñez	96546	20463
	Kandinga, 49; F. Toro	88316	12882
	Harpón, 48; L. Fuentes	36265	9978
		1443677	311079

Ganada por 1 1|4 y 1|2 cuerpos. Tiempo: 1.12 4|5. Preparador: D. Sotomayor. Corrieron todos.
DIV.: $ 33 y 17; 57 y 19.

Los premios y caballos que dieron puntos en el Concurso de Pronósticos

En la nueva rueda del Concurso de Pronósticos, efectuada en combinación con las ocho primeras carreras del Club Hípico, se distribuirán los siguientes premios:

Primero	$ 1.351.505
Segundo	563.127
Tercero	225.250
Cuarto	112.626

DIERON PUNTOS

	3 pts.	1 pto.
Primera	7	8
Segunda	10	5
Tercera	6	7
Cuarta	1	2
Quinta	5	2
Sexta	1	2
Séptima	3	2
Octava	2 7 10 11	4

El miércoles se efectuará fiesta en "Los Cóndores"

Con motivo de la entrega de estímulo a profesionales que ganaron las estadísticas de 1957

El miércoles, a las 17 horas, se iniciará en el Haras Los Cóndores, de los hermanos Nazar, la fiesta organizada con motivo de la entrega de estímulos que esa organización hípica ofrece a los ganadores de la estadística del año recién terminado, en estos casos Juan Cavieres y Juan Melero, primero y segundo entre los preparadores, y Luis G. Farmer y Enrique Araya, entre los jinetes.

Además se premiará la labor de algunos periodistas especializados, que han realizado destacada labor.

Uno de los aspectos novedosos de esta fiesta será el encuentro de fútbol entre el equipo de los jinetes campeones de la reciente Olimpíada de Concepción, y otro formado por periodistas.

Para el efecto de movilizar a los invitados se contará con servicios especiales de locomoción, que partirán a una hora señalada del Hipódromo Chile y Club Hípico.

ACUERDOS DE LOS COMISARIOS DEL CLUB HIPICO

Se autorizaron los retiros de Experto y Rayo Dorado, en vista de los certificados extendidos por el veterinario oficial, los cuales no podrán correr durante diez días.

PISTA N.o 1. LIVIANA (PALIZADA A 12 METROS)

PRIMERA CARRERA.— En esta carrera rodó Auster, conducido por O. Muñoz. Interrogado el jinete, declaró que la rodada fue casual, pues en el momento que sacaba su caballo por la última línea éste tropezó.

Se multó en $ 5.000 al preparador Ernesto Scala, por no presentar a correr a Vascón.

SEGUNDA CARRERA.— Se llamó al preparador R. Quinteros y al jinete J. Aravena para que explicaran la conducción de Locomotora. Oídas las explicaciones del jinete, y no siendo éstas satisfactorias, se suspendió por 40 días a J. Aravena y a la yegua Locomotora, y se multó en $ 5.000 al preparador José Quinteros, por no presentarse al llamado de la Junta.

Se multó en $ 2.000 al jinete E. Soto, por tratar de correr con espolines antirreglamentarios a Civique y desobedecer las órdenes del juez de peso.

CUARTA CARRERA.— Dio cuenta O. Muñoz (Limelight), que su animal cambiaba de línea y de mano en el curso de la carrera, regresando manco al paddock. Se acordó exigir certificado veterinario para la próxima carrera de Limelight.

QUINTA CARRERA.— Reclamó J. Castro (Teósofo), contra R. Parodi (Abolengo), por cargarlo a 300 metros de la meta; F. Gatica (Gaekwar), contra R. Parodi por molestarlo a la altura de los 1.300, y E. Saavedra (Moretón), contra J. Castro (Teósofo), por abrirlo al entrar a la recta final. Se multó en $ 2.000 a R. Parodi.

Se multó en $ 1.000 al preparador Ernesto Inda, por no presentarse a firmar la tarjeta de análisis de sangre y saliva del caballo Potasio.

Se presentó el propietario de Gackwar a manifestar su disconformidad con la performance de su caballo y exhibió juego hecho. El jinete F. Gatica, que lo condujo, declaró que cumplió las instrucciones de correr con los primeros, y que el caballo no le respondió, notando que zigzagueaba en las partes más duras de la cancha.

Se dejó sin efecto la multa aplicada al preparador Hugo Inda en la reunión del 29 de diciembre por no haber entregado compromiso de monta de Mascarilla, en atención a las explicaciones dadas oportunamente.

SEPTIMA CARRERA.— Reclamaron: R. Montoya (Flor del Nilo), contra R. Parodi (Solitario), por cortarle la línea a 400 metros; E. Saavedra (Alcaste), contra R. Parodi, y éste contra J. Castro (Vistosa), por [illegible] en la curva; L. G. Farmer (La Guadaloupe), contra R. Parodi, por abrirlo al enderezar, y M. Yáñez (Zapatón), contra E. Saavedra (Alcaste), por abrirlo a 200 metros de la llegada. Se suspendió por [illegible] días a R. Parodi por cambiar de línea en tierra derecha y molestar [illegible] la huasca a La Guadaloupe y [illegible] bar la acción de Flor del Nilo. Se suspendió también por diez días a E. Peña, por no seguir su línea. En atención a las declaraciones del preparador Fernando Jacial, hechas el día 29 de diciembre pasado, respecto a la conducción del caballo Solitario, de lo cual quedó constancia en actas, y visto el resultado de la carrera de hoy día, que ganó este caballo, se acordó suspender por treinta días al jinete O. Olivares, que lo condujo en su anterior presentación, haciéndose extensivo este castigo a carreras clásicas y especiales.

Se llamó al jinete J. García y al preparador P. Inda para que explicaran la conducción de Oriundo. El jinete declaró que no lo exigió a fondo porque lo notó muy agotado, y el preparador atribuyó la actuación de Oriundo al tiempo que corría y debido a que fue [illegible].

NOVENA CARRERA.— Dio cuenta M. Yáñez (Gloria Montesa), que su yegua se fue de punta en la partida, lo que fue confirmado por el juez de partida. Se llamó al jinete F. Toro para que explicara la conducción de Ciprio. Se multó en $ 3.000 a F. Toro por no correr debidamente al final y por sus declaraciones contradictorias a la Junta, respecto a la partida.

Se autorizó a R. Parodi para empezar a cumplir su castigo desde el 13 del presente. No podrá correr en las reuniones del 19 y 26 de enero.

DECIMA CARRERA.— La yegua Chispera regresó manca al paddock, debiendo desmontarse su jinete.

¡Evite intermediarios!
Comprando maletas, carteras, portadocumentos, pelotas fútbol, etc.
DIRECTAMENTE EN LA FABRICA
MALETERIA MUNDIAL
21 DE MAYO N.o 665

RADIO · PROGRAMA DE HOY

CB 57—AGRICULTURA
7.05 Desayuno en Cama.
7.30 La Marcha del Mundo.
8.00 Reloj Musical.
10.30 Casos y Cosas en la SNA
12.00 Discomentarios.
13.00 Audición Francia.
17.30 Por los caminos de España
20.15 Deportes-J. Martínez.
22.00 Música Romántica.
23.30 Bailables.

CB 66—CHILENA
7.30 Noticiario-Editorial.
9.30 Ases del Disco.
10.45 Bajo una Ramada.
13.30 Concierto Selecto.
17.00 Cajita de Música.
18.00 Bolsa y Noticias.
19.00 La Hormiguita Cantora
21.45 Comentarios Internac.
22.35 Concierto Selecto.
24.00 Resumen de Noticias.

CB 70—SANTIAGO
8.00 Gratas Melodías.
9.30 Repórter Musical.
10.00 Cita a las 10.
12.00 La Carrera de los Exitos.
14.00 Yo lo Conocí.
16.30 Para Ud.
18.00 Club de Baile.
19.00 Discos y Discófilos.
21.00 Veladas Musicales.
22.30 Radioconcierto.

CB 89—CORP. DE COMERCIO
7.30 Cantando bajo la Ducha
8.45 Exitos Internacionales.
11.00 Dos voces amigas.
14.50 Concierto Selecto.
17.30 Tren Internacional.
19.05 Club del Rock and Roll
19.30 Laureles Olímpicos.
22.05 Un piano en la Noche.
22.35 Bailables.
23.00 Concierto Nocturno.

CB 93—NUEVO MUNDO
7.30 Primer Informativo.
10.30 Discoteca del Oyente.
12.04 Viva, Chile.
14.04 Sobremesa de los Duendes
17.04 Ahora toca su Orquesta.
20.30 Cabalgata Deportiva.
21.30 Radioteatro.
22.00 Entretelones.
22.30 Residencial La Pichanga
23.00 Diario La Reforma.

CB 97—PRAT
8.00 Informativo.
11.00 Radioteatro Episódico.
11.30 Apúrese con el Almuerzo
13.00 Antorchas de Italia.
15.00 Tardes de Opera.
17.30 Desfile de Exitos.
20.30 Sinopsis del Deporte.
21.00 Rincón de On Nacho.
23.00 Bailables Prat.
24.00 Noches de Gala.

CB 114—CORPORACION
7.05 Boletín N.o 1.
10.05 Gratas Melodías.
12.05 Exitos en la Corporación
13.45 Música Clásica.
14.05 Mesa redonda del Fútbol.
16.05 Sólo para Ellas.
19.00 Esta es la Fiesta Chilena
20.15 Radioteatro Histórico.
22.35 Desafío al Auditor.
23.00 Romance de Medianoche.

CB 130—PRES. BALMACEDA
6.30 Radionoticias.
9.30 Repórter Musical.
12.30 Sinfonía Chilena.
14.00 Entretelones.
16.30 Cine-Dial.
18.00 Club del Tío Alejandro.
21.00 La Marcha del Deporte.
21.30 Estrellas en la Noche.
22.00 Reportajes.
22.30 Leyendas Chilenas.

CB 138—CRUZ DEL SUR
8.00 Noticiario.
9.30 Discograma.
11.04 La Moda al Día.
13.00 No me escuche, por favor
14.30 Escenario del Romance.
17.05 Radio, Cine, Comentarios
20.30 Radio-Sport.
22.30 Programa Político.
23.05 Radioteatro de Misterio.
24.00 Bailables.

CB 146—MAGALLANES
7.30 Boletín Informativo.
8.00 De Norte a Sur.
9.30 Artistas Chilenos.
12.30 Disco-Club.
14.00 Acelerando.
14.45 Concierto.
20.30 Cine, Radio, Teatro.
21.30 Dulce Francia.
22.05 Radioteatro.
23.00 Concierto Nocturno.

DESTACAMOS PROGRAMAS SELECTOS DE HOY:
CB 66:10, 13.30, 21, 22.35. | CB 89: 9.30, 14.30, 16, 23.
CB 70: 11, 14.15, 15, 22.30. | CB 114: 13.45, 15.05, 20.15, 22.

Propuesta Pública N.o 2-58
Se solicitan ofertas para importación directa de
Dihidroestreptomicina Sulfato
Bases y antecedentes en la Central de Abastecimiento del Servicio Nacional de Salud, Av. Matta N.o 644, Secretaría.
EL JEFE

BANCO DE CHILE
De acuerdo con lo dispuesto en los Estatutos, se cita a los señores accionistas a Junta General Ordinaria para el viernes 17 de enero de 1958, a las 11.30 horas, en las oficinas del Banco, en Santiago, Ahumada 251, con el objeto de someter a su aprobación la Memoria y Balance correspondientes al segundo semestre de 1957.
Se propondrá a la misma Junta destinar $ 240.000.000, con cargo a las utilidades del Ejercicio, para aumentar el Capital del Banco, emitiendo 600.000 acciones de un valor nominal de $ 400 cada una, las que serán entregadas a los señores accionistas, liberadas de pago, en proporción de una por cada diez que posean, a la fecha del respectivo cierre de Registro de Accionistas, que se anunciará una vez aprobada esta proposición del Directorio.
CARLOS ALDUNATE ERRAZURIZ
Presidente
Para los efectos de la Junta, y determinar los accionistas que tendrán derecho al dividendo de $ 55 por acción, a la distribución, además, de $ 8 neto por acción con cargo a las diferencias de precios obtenidas en la enajenación de bienes raíces y valores mobiliarios, el Registro de Accionistas permanecerá cerrado desde el 2 al 17 de enero, ambas fechas inclusive.
MANUEL VINAGRE DAVILA
Gerente General
Santiago, diciembre 23 de 1957.

SUCURSAL N.o 4
CAJA DE CREDITO POPULAR
SAN PABLO N.o 2461 - 2471
MAÑANA
DE 9 HORAS ADELANTE
REMATE DE ROPA
Préstamos concedidos en mayo de 1957, con vencimiento de noviembre de 1957, sobre ROPA, otorgados por la SUCURSAL N.o 4.
EXHIBICION: HOY, 8.30 A 14.30 HORAS

FERROCARRILES DEL ESTADO
PROPUESTAS PUBLICAS
Solicítanse propuestas públicas para el arrendamiento de una superficie de 1.600 metros cuadrados de la bodega de la estación de Ñuñoa. Estas propuestas serán abiertas a las 11 horas del día 21 de enero en curso en el Departamento de Transporte, Sección Contratos y Concesiones, donde pueden solicitarse bases y antecedentes.
EL JEFE DEL DEPARTAMENTO DE TRANSPORTE

Ampolletas PHILIPS ¡Mejores no hay!

PROPUESTAS
Se solicita propuesta por la venta de materiales de fierro de desarme de Planta de Almacenamiento de Combustibles en Coquimbo. Para mayores antecedentes sobre materiales existentes y demás, dirigirse a Agustinas 1382, 5.o piso Sección Plantas y Bodegas.
SANTIAGO, 3 de enero de 1958.

CAJA DE CREDITO POPULAR
REMATES
SEMANA COMPRENDIDA ENTRE EL 5 Y EL 11 DE ENERO DE 1958
Préstamos concedidos en mayo de 1957, con vencimiento en noviembre de 1957
Martes 7, en la Sucursal N.o 4, San Pablo 2465-2471
ROPA: Sucursal N.o 4, N.os 565.350 — 572.297.
Miércoles 8, en la Sucursal N.o 3, Av. Matucana 33-35
ALHAJAS: Sucursal N.o 3, N.os 225.908 — 228.826.
OBJETOS VARIOS: Sucursal N.o 3, N.os 239.819 — 242.956.
MUEBLES: Sucursal N.o 3, N.os 22.474 — 22.605.
PIELES: Sucursal N.o 3, N.os 6.801 — 6.804.
Jueves 9, en la Oficina Matriz, San Pablo 1130
ALHAJAS: Oficina Matriz, N.os 185.062 — 191.074.
OBJETOS VARIOS: Oficina Matriz, N.os 130.546 — 134.027.
PIELES: Oficina Matriz, N.os 4.095 — 4.110.
ALHAJAS: Sucursal N.o 4, N.os 197.541 — 197.620.
ALHAJAS: Sucursal N.o 6, N.os 80.739 — 82.375.
OBJETOS VARIOS: Sucursal N.o 6, N.os 69.059 — 71.774.
Viernes 10, en la Sucursal N.o 2, Vicuña Mackenna 200
ALHAJAS: Sucursal N.o 2, N.os 124.126 — 127.700.
OBJETOS VARIOS: Sucursal N.o 2, N.os 115.090 — 117.689.
PIELES: Sucursal N.o 2, N.os 3.031 — 3.037.
Viernes 10, en la Sucursal N.o 5, San Diego 1418
ROPA: Sucursal N.o 5, N.os 688.687 — 700.661.
EXHIBICIONES: El día anterior al remate.
RENOVACIONES: Sólo se admiten hasta el día anterior a la exhibición.
PAGO AL CONTADO — ENTREGA INMEDIATA

INCIDENTES Y MUERTOS EN CARACAS

Manifestaciones de protesta por detención de Mons. Hernández Capellin

BOGOTA, 5 (UP).— En esta capital circularon versiones no confirmadas, proporcionadas por círculos venezolanos de Bogotá, que decían que esta tarde se había realizado en Caracas una manifestación antigubernamental, durante la cual hubo varios muertos.

Según las versiones, los manifestantes se reunieron para protestar por la detención de Monseñor Hernández Capellin, director del diario "La Religión", y fueron dispersados violentamente por las autoridades.

Una radioemisora clandestina, llamada "Venezuela Libre" lanzó esta madrugada un llamamiento para que

(A la Pág. N.o 144)

SEGUNDA SECCION — LA NACION — LUNES 6 DE ENERO DE 1958 — SANTIAGO DE CHILE

Un tren revolucionario

El grabado representa un tren Alweg de pasajeros llegando a uno de sus paraderos elevados. Como puede notarse, va a horcajadas sobre la viga de concreto que le sirve de riel, en cuyos costados encajan las ruedas neumáticas. El sistema da gran estabilidad al convoy, impide su volcamiento y asegura una marcha más suave que la de los trenes sobre enrieladura de acero. Su aplicación al metropolitano de Santiago está siendo estudiada por los técnicos del Ministerio de Obras Públicas.

Mixto será el Metropolitano

Subterráneo en el centro, elevado en Independencia y Gran Avenida

EL MINISTERIO DE OBRAS PUBLICAS ULTIMA ESTUDIOS PARA LLAMAR A PROPUESTAS

EL GRAVE problema de la locomoción de Santiago, destinado a agudizarse constantemente a medida que aumente el número de vehículos, que hacen casi intransitable algunas calles céntricas a determinadas horas del día, ha sido analizado casi exhaustivamente. Las soluciones propuestas han sido numerosas, pero la mayoría de ellas han obedecido a la mantención del igual sistema de transportes colectivos y, en realidad, no han ofrecido perspectivas serias de arreglar definitivamente la situación.

El Ministerio de Obras Públicas está estudiando las bases para llamar a propuestas y proceder a la construcción del ferrocarril subterráneo de Santiago, que estaría dividido en varias etapas. Los técnicos en tránsito, basados en contadores especiales y en fórmulas prácticas, han establecido que el tramo de mayor necesidad es el de norte a sur, cuyo trazado y estudios adicionales se encuentran ya completos y hecho también el correspondiente estacado del recorrido.

UN FERROCARRIL MIXTO.— La solución que más ha ganado la preferencia de los ingenieros es la de una línea que consulta sectores elevados y sectores bajo tierra, aprovechando para ello el discutido y original ferrocarril llamado Alweg.

Este tren, inventado por el ingeniero sueco Dr. Axel Wenner-Gren, ha estado en discusión desde hace casi diez años; pero muy pronto sus numerosas bondades y sus supuestos defectos van a quedar en demostración práctica cuando entren en completa operación los tres primeros ferrocarriles de este tipo que se construyen en las ciudades alemanas de Munich, Frankfurt y Ruhrgebiet.

Se trata de un sistema que permite gran velocidad, de económica y fácil construcción, sumamente versátil y con un amplísimo margen de seguridad, libre de peligros de choques o descarrilamientos.

Puede ser tendido rapidamente, pues no requiere terraplenes ni cortes a nivel; al pasar por las grandes ciudades, lo hace a través de subterráneos y en ningún instante constituye un peligro para el tránsito público.

UN FERROCARRIL SIN DURMIENTES.—El tren Alweg corre a cuatro o seis metros sobre el nivel del suelo, sustentado por ágiles torrecillas de concreto armado, construídas en serie, y se montan sobre bases de cemento con extraordinaria facilidad. Estos soportes son conducidos hasta el terreno por pequeñas grúas automóviles y, en los campos, por el propio Alweg, que puede dejarlos a escasos cincuenta metros del sitio en que deben enclavarse.

ABANDONADO EL CLASICO RIEL.— Sobre las torreci-

(A LA PAGINA 10, N.o 105)

EL ALWEG SALE A LA SUPERFICIE

El ferrocarril mixto de Munich, en la parte que, abandonando el túnel que atraviesa el centro de la ciudad, se convierte en un tren elevado, llevando cómodamente sus pasajeros a 80 kilómetros por hora, sin hacer más ruido que el de un ómnibus. Si en Santiago se construyese el metropolitano conforme al mismo sistema, esta parte correspondería a la entrada de la Avenida Independencia, por ejemplo, ya que el túnel proyectado para atravesar el centro se iniciaría en ese punto, para pasar por debajo del río Mapocho y las calles Bandera y San Diego. Naturalmente, otro aspecto similar presentaría el nacimiento de la Gran Avenida, por el lado sur.

ASI QUEDARON LOS RESTOS DEL AVION

EN UN HACINAMIENTO de escombros quedó convertido ayer, después de precipitarse a tierra estrellándose antes con una chimenea de cal y ladrillo, dos árboles y un parrón, el avión CCK.XE 342, del Club Aéreo de Chile que piloteaba el señor Hernán Guzmán López, quien falleció momentos después en la Posta N.o 4. El accidente se produjo en el sector céntrico de Macul, escasamente a tres cuadras del Instituto Pedagógico, al tratar el infortunado aviador, de alcanzar la Chacra Santa Julia para realizar un aterrizaje forzoso. Según se dio a conocer, el señor Guzmán, que el domingo anterior había tenido otro percance, al ser arrastrada su máquina por una corriente de aire, trató de planear con su avión al observar que ésta había perdido altura, maniobra que fracasó al estrellarse la máquina con una alta chimenea. Resultó herido su sobrino Felipe Dofour Colman, quien lo acompañaba.

UN MUERTO Y UN NIÑO HERIDO:

Accidente aéreo

Avión civil cayó en una quinta de Avenida J. P. Alessandri

En pleno sector céntrico de Macul, a tres cuadras del Instituto Pedagógico, se precipitó a tierra en la mañana de ayer el avión civil del Club Aéreo de Chile CCKXE 0342, marca Champión que conducía el piloto don Hernán Guzmán López de 34 años quien falleció momentos más tarde en la Posta N.o 4 mientras era sometido a una intervención quirúrgica. Su sobrino, Felipe Dufour Colman, de 12 años de edad, que lo acompañaba en el vuelo, resultó herido de mediana gravedad.

La máquina quedó totalmente destrozada, a pesar de que amortiguó su caída el choque con una chimenea, con dos árboles, y por último con un gran parrón, existente en la hilandería situada en Macul N.o 1166.

Según los antecedentes reunidos ayer, el citado piloto, que trabajaba como contador de la firma "Cocivil Ltda." llegó alrededor de las 9.10 horas, al aeródromo "Eulogio Sánchez Errázuriz", ubicado al final de Tobalaba. Iba acompañado de sus dos hijos Carlos, de 12 años y María Angélica, de 8, y de su sobrino Felipe Dufour. Su esposa señora Teresa Silva de Guzmán, no los acompañó y prefirió concurrir a misa.

El objetivo del infortunado piloto, según se informó, era volar con los tres pequeñuelos, pero debido a la escasa capacidad del aparato no pudo hacerlo, evitándose, de este modo, una tragedia mayor. A las 9.20 horas remontó el vuelo y luego de evolucionar por los alrededores de la ciudad, regresó a Ñuñoa, observando que la máquina comenzaba a perder altura.

Según se dio a conocer, el malogrado aviador hizo esfuerzos para esta situación por alcanzar los terrenos de la Chacra Santa Julia a fin de realizar un aterrizaje de emergencia, pero cuando se disponía a hacerlo, se estrelló contra una chimenea de cal y ladrillo, luego contra dos árboles y por último, contra un parrón. Los restos del avión quedaron diseminados en un largo trecho, salvando de ser aplastados los niños del propietario del predio, señor Nicolás Hamamé, quienes se hallaban recogiendo fruta.

Con la presteza que el caso requería se dio aviso a la Posta N.o 4, de la cual transportaron en una ambulancia al piloto señor Guzmán López y a su sobrino. Sin embargo, a pesar de los solícitos cuidados por salvarle la vida, el señor Guzmán dejó de existir a las 11.30 horas, al fallarle el corazón durante la operación a que era sometido.

El pequeño Felipe Dufour sufrió una conmoción cerebral, quedando internado con diagnóstico de gravedad en la Posta 4 de la Asistencia Publica, hasta la tarde, en que fue enviado a su domicilio.

Según se dio a conocer, el señor Guzmán había recibido su brevet de piloto hace dos años y tenía amplia experiencia en las actividades aeronáuticas. Sin embargo, el domingo 29 de diciembre recién pasado, tuvo un peligroso percance, al ser arrastrado su avión por una poderosa corriente de aire.

Impuesta su esposa, señora Teresa Silva de Guzmán, del suceso, le suplicó que nunca

(A la Pág. N.o 107)

CON 60 MILLONES EL NUMERO 26906

Fue vendido en Santiago

CONCEPCION, 5.— El premio mayor de 60 millones de la Lotería de Concepción favoreció al número 26906, vendido en Santiago. El de cinco millones al 23492, vendido en Santiago; el de 3 millones al 36879, en Vallenar; con un millón los números 09607 vendido en Temuco; 23446, en Potrerillos; 28950, en Coquimbo; 17368, en Santiago; 30180, en Santiago.

Con 500 mil pesos los números 41576 — 42945 — 39819 — 11057 — 31637 — 47462 — 05290 20208. Con cien mil, los números 08826 — 17211 — 17353 — 44731 — 19784 — 16142 — 48861 25097 — 37345 — 03790 — 21024 18512 — 04738 — 26471 — 06815 19467 — 33722 — 30841 — 19539 42725.— René Sepúlveda, Corresponsal.

LA UNIVERSIDAD INAUGURA HOY

23.a ESCUELA DE VERANO

"El Mundo Subdesarrollado", tema central de la Jornada

FELIPE HERRERA

RECTOR JUAN GOMEZ MILLAS DICTARA LA PRIMERA CLASE

Director de la Escuela, Felipe Herrera Lane

La Vigésimotercera Escuela Internacional de Verano de la Universidad de Chile será inaugurada hoy con un acto académico que se realizará a las 19 horas en el Salón de Honor de nuestra primera casa de altos estudios.

En la ceremonia inaugural harán uso de la palabra el Director del Departamento de Extensión Cultural de la Universidad de Chile, don Francisco Galdámez Ramírez y el Director de esta Escuela, señor Felipe Herrera Lane.

La clase inaugural estará a cargo del Rector de la Universidad de Chile, señor Juan Gómez Millas, y ella representará la primera conferencia de uno de los ciclos centrales de la Escuela, titulado "El Mundo Subdesarrollado" y que el conferenciante la ha llamado "La Universidad y el Desarrollo Económico".

El ciclo completo de "El mundo Subdesarrollado" se desarrollará en su integridad en el Salón Sur del Hotel Carrera y consta de tres partes: 1) Aspectos conceptuales, con 45 conferencia; 2) Aspectos particulares, con 31 conferencias, y 3) Problemas del Desarrollo Económico de Chile, con 9 conferencias.

Especialmente invitados a la ceremonia inaugural concurrirán el Ministro de Educación, general del aire Diego Barros Ortiz y el Subsecretario, René del Villar.

OTROS ASPECTOS.— Otros tres aspectos comprenderá la labor de la Escuela de Verano que se prolongará desde hoy hasta el 31 del presente. Ellos se referirán a "Conocimiento de Chile"; "Cultura General" y "Actividades Complementarias".

Junto a numerosos destacados catedráticos chilenos, un selec

(A LA PAGINA 10, N.o 106)

Víctima del accidente aéreo

CON UNA GRAVE conmoción cerebral, el niño de 12 años, Felipe Dufour Colman, que acompañaba al piloto Hernán Guzmán, es trasladado desde los restos del avión hasta la Posta N.o 4, de Ñuñoa, donde permaneció hasta la tarde. Otros dos niños, hijos del infortunado aviador, también iban a volar en la misma máquina, pero la escasa capacidad material de ésta, impidió que la tragedia fuera mayor.

JEFE DEL ESTADO REGRESARA HOY DE VIÑA DEL MAR

VALPARAISO.— El Presidente de la República, Excmo. señor Ibáñez, recibió ayer en la mañana, la visita de las autoridades porteñas y de la directiva del Centro para el Progreso de Valparaíso, quienes pasaron a saludarlo, pues es el primer viaje que el Jefe del Estado hizo a esta ciudad, después de Año Nuevo. En la tarde, el Excmo. señor Ibáñez, acompañado de su Edecán, coronel Miguel Rentería, dio un paseo en automóvil hasta Quintero.

El viaje de regreso a la capital lo efectuará hoy en la mañana.

LA NACION

Concurso Internacional de Belleza "Miss Universo"

CUPON "MISS CHILE"

1958

DIEZ VOTOS

A favor de .....

De la ciudad de .....

Catalina.

BIBLIOTECONOMIA EN LAS ESCUELAS DE TEMPORADA

Auspiciado por el Departamento de Extensión Cultural de la Universidad de Chile, se iniciará el próximo viernes, un "Ciclo de Introducción a las Técnicas Bibliotecarias Modernas", a cargo de las profesoras, señoras Luisa Arce y María Bustamante de Latorre. El Ciclo se desarrollará en la Casa Central de la "U", entre el 10 y 30 de enero; Informaciones y Matrícula pueden obtenerse en las oficinas de la "Escuela Internacional de Verano", que funcionan de 9 a 19 horas, en la Escuela de Leyes.

GRUPO RECTANGULO ELIGIO DIRECTIVA

En reciente asamblea el Grupo Rectángulo, que reúne a diversos artistas plásticos, eligió la directiva que presidirá sus actividades del presente año.

La directiva quedó integrada por los siguientes pintores: Ramón Vergara Grez, Maruja Pinedo y Waldo Vila.

Una de las primeras actividades del Grupo Rectángulo será dar término a una monografía sobre la obra de los 14 integrantes de esta institución.

CON BAILE CLAUSURO ACTIVIDADES DE 1957 CENTRO SOCIAL TALCA

Con una velada y baile social en honor de los socios y sus familiares, el Centro Social Talca clausuró las actividades de 1957 en su sede de Miraflores 175.

En esa oportunidad, entre las señoritas asistentes se eligió a dos Damas de la Simpatía, designaciones que recayeron en las señoritas Elvira Soto y María Josefina Bravo Demarchi, quienes formarán parte de las finalistas que optarán al título de Reina de ese Centro Social, en las festividades aniversarias próximas.

FECHAS DE EXAMEN PARA INGRESAR A LA ESCUELA MILITAR

En el curso del presente mes se realizarán en Santiago y provincias los exámenes de admisión de los postulantes a cadetes de la Escuela Militar "General Bernardo O'Higgins", en 1958.

El programa de exámenes a desarrollarse es el siguiente:

Zona Norte: Arica, Iquique, Antofagasta y La Serena, el día 13, a las 8 horas, en las respectivas Comandancias de Guarnición; Zona central: Santiago, días 9, 10 y 11 a las 8 horas, en la Escuela Militar (Avenida Blanco Encalada 1550); Zona sur; Osorno, día 9; Valdivia, el 11; Talca, 17; Concepción, 15 y Temuco, día 13, todos ellos a las 8 horas, en las respectivas Comandancias de guarniciones.

DEFUNCIONES

† Ha dejado de existir nuestro querido deudo, señor

PATRICIO MADRID SOTO

Sus funerales se efectuarán hoy en el Cementerio Católico, saliendo el cortejo desde su casa habitación Salto 1741, a las 16 horas.

La familia

† Tenemos el sentimiento de comunicar el fallecimiento de nuestra querida madre, suegra y abuelita, señora

LANCA PACHECO vda. de PONCE

Sus funerales se efectuarán hoy después de oficiar una misa, por el eterno descanso de su alma, en la Parroquia San Saturnino (Sto. Domingo esquina Libertad), a las 9.30 horas, desde donde partirá el cortejo al Cementerio General.

La familia

† Tenemos el sentimiento de comunicar el fallecimiento de nuestro querido e inolvidable esposo, padre y abuelito, don

JOSE GUERRA DIAZ

Sus funerales se efectuarán hoy, a las 16.30 horas, partiendo el cortejo de su casa habitación, calle El Molino N.o 279 (por Vivaceta) hacia el Cementerio General.

La familia

† Ha dejado de existir nuestro querido esposo y hermano, don

MARCOS GUILLERMO TRUJILLO URRIOLA

Sus funerales se efectuarán hoy, en el Cementerio General, partiendo el cortejo desde la Iglesia San Miguel, a las 10 horas, después de una misa que se oficiará a las 8.30 horas.

La familia

† Ha dejado de existir nuestro querido hijo, esposo y padre, don

HERNAN GUZMAN LOPEZ

Sus funerales se efectuarán hoy, a las 16.45 horas, partiendo el cortejo desde su casa habitación, calle Montenegro N.o 2056 (Ñuñoa) al Cementerio Católico.

La familia.

† Ha dejado de existir nuestro querido deudo, don

CARLOS PLUMMER CORTEZ

Sus restos serán sepultados mañana martes, en el Cementerio General, después de una misa que se oficiará a las 9 horas, en la Iglesia San Ignacio

La familia

† Ha fallecido nuestro querido esposo, padre, suegro y abuelito, don

LUIS DIAZ LIRA

Sus funerales se efectuarán hoy, en el Cementerio Católico. Se oficiará una misa en la Iglesia Santa Rosa de Barnechea, a las 8.30 horas. El cortejo partirá desde su casa habitación, San Enrique (Las Condes), a las 15 horas.

La familia

† Ha fallecido don

ANTONIO MAINO SAMBASTIANO

Sus funerales se efectuarán hoy, en el Cementerio Católico, después de una misa que se oficiará en la Iglesia de Nuestra Señora de Luján, a las 10 horas.

La familia.

† Ha dejado de existir nuestro querido esposo, padre, hermano y tío, don

RAFAEL ARGUELLES GARCIA

Sus restos serán sepultados hoy, en el Cementerio Católico. El cortejo partirá desde su casa habitación, calle Sur 0525 (Población Einstein), a las 16.30 horas.

La familia.

IN MEMORIAM

† Mañana martes, con motivo de cumplirse el séptimo aniversario del fallecimiento de nuestro querido esposo y deudo, don

JUAN NOFRE CASTELL

(Q. E. P. D.)

Se oficiará una misa por el eterno descanso de su alma en la Iglesia de San Agustín (Estado con Agustinas), a las 10 horas.

Josefina Vicente vda. de Nofre y familia.

Grandioso espectáculo para elegir "Miss Universo"

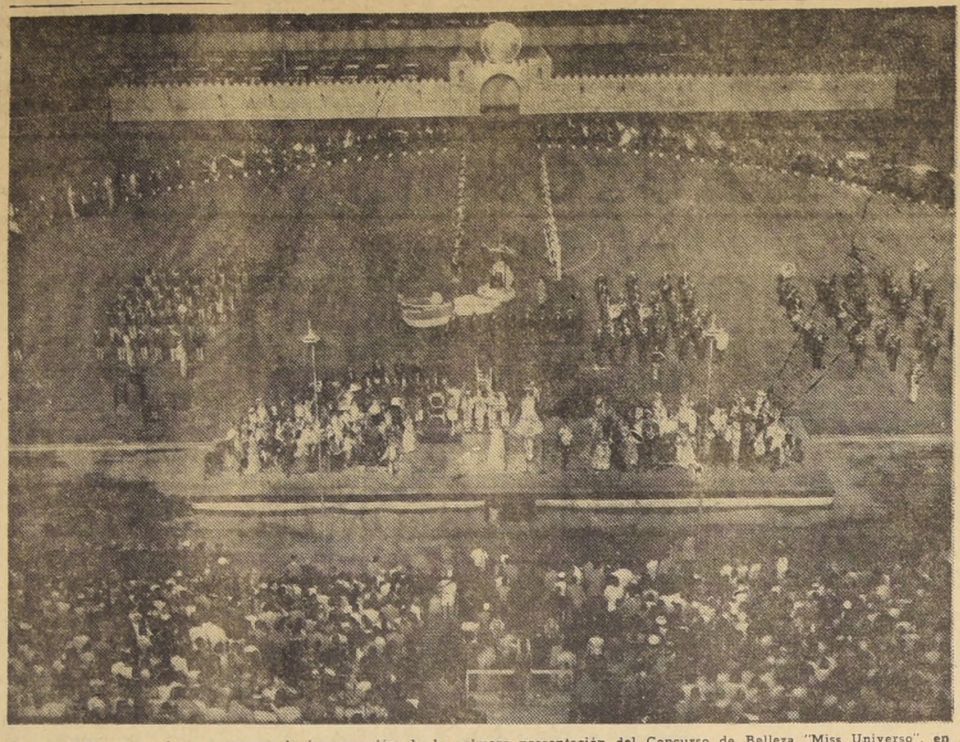

Más de 15.000 espectadores esperaron la inauguración de la primera presentación del Concurso de Belleza "Miss Universo", en el principal estadio de Long Beach. Durante el desarrollo de este acontecimiento, cada una de las participantes presenta un obsequio de su país, o de su Estado, si es de los Estados Unidos, al Alcalde de este famoso y elegante balneario californiano. La presentación es impresionante, con participación de soldados, aviadores y marinos, de connotados artistas y grandes conjuntos musicales. LA NACION y "Catalina" realizan este año en Chile la etapa nacional de este famoso concurso, con el fin de encontrar a la joven más hermosa que pueda representar a nuestro país con el título de "Miss Chile".

UN VIAJE A EE. UU. Y OTROS PREMIOS SERAN OTORGADOS A "MISS CHILE 1958"

5.000 votos se donarán a las primeras concursantes

Tanto en Santiago como en provincias han continuado abiertas las inscripciones para registrar a las candidatas que desean participar en el gran Concurso Nacional de Belleza "Miss Chile 1958", que auspician el diario LA NACION y la firma "Trajes de Baño Catalina", como etapa nacional del gran certamen de Long Beach, en que se elige a "Miss Universo".

En la capital, las inscripciones se reciben en el local de "Catalina", que se encuentra en el segundo piso de la casa "A la Ville de Nice", Ahumada esquina de Huérfanos, y en el diario LA NACION, Agustinas 1269, tercer piso. En ambas partes se atiende a las interesadas, a sus comités o a las personas que deseen ganarse el premio de estímulo, de 11 a 13, y de 16 a 20 horas.

En Valparaíso y demás ciudades del país, las solicitudes deben presentarse a nuestros agentes o corresponsales, quienes de inmediato comunicarán telegráficamente la inscripción a nuestro diario.

EL PREMIO DE ESTIMULO.— Los auspiciadores, en el ánimo de interesar vivamente al mayor número de personas en la búsqueda de la mujer más bella del país, para elegirla como "Mis Chile 1958" han acordado donar un premio a quien presente al Concurso a la señorita que habrá de salir vencedora. También habrá otras recompensas para quienes consigan la participación de las que resulten agraciadas con los primeros puestos.

LOS VOTOS Y CUPONES.— Diariamente, nuestro diario publica un cupón con una equivalencia de 10 votos, pero pronto iniciará el canje de ejemplares por vales que tendrán un valor de 100 votos. Cupones ya han comenzado a llegar a nuestro concurso. A los interesados les comunicamos que deben enviar los sobres a esta dirección: LA NACION, Concurso de Belleza "Miss Chile 1958", Casilla 81-D, Santiago.

OTROS PREMIOS PARA "MISS CHILE 1958".— Además del viaje a EE. UU., donde permanecerá dos semanas, aproximadamente, "Miss Chile 1958" recibirá una serie de valiosos premios, como también las otras participantes que ocupen los primeros lugares en la decisión final del jurado.

Para participar en el Concurso, las interesadas no deberán tener más de 28 años de edad ni menos de 18. Otro de los requisitos establece que tienen que ser nacidas en Chile y poseer el estado civil de solteras.

La Empresa LA NACION ha acordado premiar a las primeras treinta candidatas inscritas con el número de cinco mil votos a cada una y cerrar el registro una vez terminado el tercer escrutinio de la elección.

Interesantes aspectos debatirán en la Convención del Frente de la Vivienda

Terminan los preparativos para la realización de la XXIII Convención del Frente Nacional de la Vivienda, a efectuarse durante los días 17, 18 y 19 del mes en curso, en esta capital. Al torneo concurrirán delegados de todo los Consejos locales de la institución que existen en provincias.

La Convención será inaugurada el viernes 17, a las 19 horas, en Arturo Prat 440. Entre los temas a tratarse figuran los siguientes: problemas de los arrendatarios, subarrendatarios, compradores de sitios a plazo, mejoreros, sistema cooperativo de viviendas, autoconstrucción, política habitacional del Gobierno, labor de la CORVI, política habitacional de las Cajas de Previsión y Seguro Social, consecuencias de las poblaciones callampas, defensa de los arrendatarios por la SAP, proyectos de ley para solucionar el problema habitacional, etc.

El torneo finalizará el domingo 19 con una concentración en el Teatro Balmaceda, donde se darán a conocer las conclusiones. A continuación se efectuará un almuerzo de camaradería, en Arturo Prat 440, en honor de los delegados provinciales y autoridades.

16.599.122 PESOS PARA PAVIMENTAR CAMINO DE COPIHUE A PARRAL

En la suma de $ 16.599.122, se aumentó el valor del contrato para la pavimentación del camino longitudinal sur, en el sector de Copihue a Parral. La Dirección de Vialidad del Ministerio de Obras Públicas, fijó plazo de entrega de esta obra, el 30 de junio de 1958.

INICIO SUS LABORES EL GRUPO FUEGO DE POESIA

En una sesión-almuerzo inició sus labores de 1958 el Grupo Fuego de la Poesía, la que se efectuó en los comedores del Club Deportivo Universitario, con asistencia de una treintena de poetas y escritores.

Antes de iniciarse el almuerzo, reunido el nuevo directorio en sesión, fue elegida la mesa directiva, la que quedó integrada en la siguiente forma: presidente, el poeta Carlos René Correa, reelegido para un nuevo período; secretaria, la poetisa Mila Oyarzún, también reelegida, y tesorero, el poeta Antonio Campaña. Posteriormente serán designadas las diversas comisiones de trabajo.

Enseguida se dio comienzo al almuerzo, el que transcurrió en medio de gran camaradería y entusiasmo. A los postres, la secretaria Mila Oyarzún dio cuenta de la elección de la Mesa Directiva, hablando a continuación el presidente Carlos René Correa, quien agradeció la reelección de que era objeto y expresó que espera la generosa colaboración de todos los integrantes del Grupo Fuego para el desarrollo de una labor cada vez mayor. Finalizó formulando un llamado a todos los poetas para que formen parte del Grupo Fuego, que no tiene fronteras de ninguna especie para los verdaderos poetas; al término de su improvisación, Carlos René Correa dirigió un saludo de despedida a la poetisa ecuatoriana María Eugenia Puig, con motivo del próximo viaje a su país, y a quien solicitó sea la portadora del homenaje de los poetas que integran el Grupo Fuego para los poetas ecuatorianos. El poeta Juvencio Valle dirigió afectuosas palabras de despedida a Carmen Gaete, con motivo de su próximo viaje a Buenos Aires, quien, a su vez, agradeció el saludo que el Grupo Fuego hacía por intermedio de uno de sus directores.

Como un homenaje al poeta Vicente Huidobro, en el décimo aniversario de su muerte, el poeta Miguel Arteche leyó su poema "Monumento al Mar" y al término del acto, el poeta Eduardo Anguita evocó la poesía y personalidad de Vicente Huidobro con palabras que lograron concretar una magnífica visión del poeta fallecido.

María Eugenia Puig, en breve improvisación agradeció el homenaje de despedida y tuvo felices términos para referirse a los poetas que integran el Grupo Fuego.

UN MUERTO Y DOS HERIDOS EN UN CHOQUE DE CAMIONETA CON JEEP

Un muerto y dos personas heridas resultaron ayer al chocar en las calles San Bernardo y Covadonga, de la localidad de San Bernardo la camioneta E S 193, que conducía el señor Rafael Mena Olguín con el jeep con patente provisoria número 5, que manejaba el señor Enrique Doktor Block.

El accidente tuvo lugar a las 13.40 horas de ayer, quedando heridos de gravedad el señor Iván Golgstart S., de 58 años de edad domiciliado en Lyon 2598; la 2 señora Elba Kumeral Doktor de 53 años, domiciliada en el mismo docimilio anterior, y el señor Noé Arreus Kurma domiciliado en Lyon 2882.

El primero de los nombrados dejó de existir momentos más tarde en el Hospital Barros Luco. Ambos conductores quedaron detenidos por la responsabilidad que les pueda afectar.

Estrangulamiento

Personal de Investigaciones de Illapel comenzó a investigar la muerte de una guagua recién nacida que apareció estrangulada con una bufanda en un potrero situado en las afueras de la ciudad.

El hecho de que la bufanda sea de buena calidad, ha dado motivo para presumir que se trata de una madre soltera de cierta situación, que impulsada por su deshonor, optó por cometer este crimen. La policía de Illapel inició una investigación sobre los últimos nacimientos ocurridos en la ciudad, a fin de interrogar a dichas madres.

Volcamiento

Herido de gravedad quedó ayer el señor Rafael Correa Hunneus al volcarse en la Cuesta Barriga, del camino a Valparaíso, con la camioneta patente Y F 355, que conducía.

Debido a la gravedad de sus lesiones, en otro vehículo que pasaba por el lugar del accidente debió ser conducido a Santiago, siendo internado en la Posta N.o 3 de la Asistencia Pública.

Herido a Botellazos

Una mujer del sector Vega-Mapocho, conocida sólo como María Inés, agredió ayer a botellazos a su amigo Humberto Alcayaga Espinoza, casado, de 36 años de edad, domiciliado en San José 2540, quien con graves lesiones fue trasladado a la posta de emergencia del Hospital José Joaquín Aguirre, donde quedó internado.

Cabe señalar como hecho curioso que durante los tres últimos días, tres individuos han sido agredidos y heridos de gravedad por las mujeres del sector mencionado, sin que en ninguno de estos casos haya sido posible detenerlas.

Comisiones Unidas del Senado seguirán hoy estudio del proyecto de reajustes

En dos sesiones especiales, una matinal y otra en la tarde, las Comisiones Unidas de Gobierno Interior y de Hacienda, del Senado, reanudarán hoy el estudio del proyecto del Ejecutivo, en segundo trámite constitucional, que consulta nuevos recursos para el Fisco y reajusta los sueldos y salarios de los empleados y obreros de los sectores público y privado.

El estudio se encuentra en la discusión particular. Además del reajuste para los empleados públicos, en un 20 por ciento, han sido aprobadas algunas disposiciones tributarias y respecto de otras se han cambiado ideas generales.

Se encuentra pendiente, y seguramente hoy quedará resuelto el monto del reajuste para los empleados y obreros del sector privado. En cuanto a este punto existe en las Comisiones una idea más o menos general, en el sentido de que el aumento de sueldos y salarios para este grupo de trabajadores debe ser en el mismo porcentaje que el acordado para la administración pública, por razones de justicia y conveniencia.

Senadores radicales han declarado ya, que sería injusto aprobar para este sector lo propuesto por la Cámara de Diputados, por cuanto, como es sabido, todo reajuste de remuneraciones trae consigo una ineludible alza de precios, que indudablemente será mayor si el aumento es más alto. Colocados los funcionarios públicos en desigualdad de condiciones con los empleados particulares, ello significaría que el mayor reajuste de los segundos repercutiría desfavorablemente en los primeros, quienes tendrían que hacer frente a un repunte del índice del costo de la vida con un poder adquisitivo menor y soportando, naturalmente, además, el impacto de costos que significaría el mayor aumento para el sector privado.

El Ministro de Hacienda, don Eduardo Urzúa Mreino, ha insistido en que el reajuste sea de un 20 por ciento sobre los sueldos ... ponibles, al 31 de diciembre de 1957, para todos. Anunció, ... que renovará ante las Comisiones Unidas, varias de las disposiciones contenidas en el proyecto ... vo e indicaciones que fueron rechazadas por la Cámara de Diputados, y que se refieren al ... ciamiento del proyecto.

Aceptada incorporación del senador Martones en el Partido Socialista

En la última sesión ordinaria del Comité Central del Partido Socialista, se conoció y aceptó una solicitud del senador por Concepción, Humberto Martones Quezada, para incorporarse a esta entidad política.

El mencionado parlamentario había dirigido, con fecha 27 de diciembre último, una nota al Secretario General Socialista, pidiendo su admisión en ese partido. En su carta expresa que el 10 de mayo de 1957 renunció al Partido Democrático, en el cual militaba desde 1932, porque esa entidad "no satisface plenamente mis afanes de lucha, por la total reivindicación de las clases populares".

Agrega más adelante, que "después de una larga experiencia política, he llegado al convencimiento que los trabajadores sólo pueden avanzar en una acción reivindicativa, caminando por la ruta del socialismo, y que toda otra forma de lucha, retarda el proceso de liberación".

Alcance a la "Semana Política"

Personalidad de René Aravena

Erróneamente, en una parte de nuestro comentario de "La Semana Política" de ayer, aparece el ... René Aravena, candidato a diputado por el tercer distrito de Santiago, como un político ... do, hasta su designación ... abanderado del FRAP en esa tienda cívica.

Debemos reconocer que el ... Aravena es una persona ... te conocida en el tercer distrito, que ha sido regidor en varios períodos e, incluso, Alcalde de la comuna de San Miguel, además de haber postulado en dos ocasiones anteriores a una banca en la Cámara de Diputados.

FUNERALES DE DON GERMAN JAHNKE A.

Numerosa concurrencia acompañó los restos del socio del "Círculo Valdiviano", don Germán Jahnke Azócar, a sus funerales que tuvieron lugar ayer en el Cementerio Católico.

Hicieron uso de la palabra dirigentes del Club Green Cross, del Club Deportivo Manuel Montt y de otras instituciones en las cuales el señor Jahnke se destacó por su amplio espíritu de cooperación y por su permanente estímulo a las actividades sociales, culturales y deportivas.

En nombre del Círculo Valdiviano habló el escritor Ernesto Eslava quien señaló las nobles condiciones de altruismo que alentaba a don Germán Jahnke y lo sensible que es para la institución su desaparecimiento.

Don Germán Jahnke falleció el viernes, a los 60 años de edad, víctima de un infarto cardíaco, en momentos que regresaba a su hogar a mediodía.

RADICALES RECURREN DE NUEVO AL MERCANTILISMO POLITICO: ALLENDE

"La desesperación que hace presa de la directiva radical la ha inclinado a arrendar un nombre de tercera categoría para afrontar la elección de un diputado por el tercer distrito de Santiago", dijo ayer el senador Salvador Allende, candidato presidencial del FRAP, refiriéndose a la decisión adoptada por el Comité Ejecutivo Radical, que proclamó como su abanderado en ese distrito al regidor socialista por el ... distrito, Juan Briones.

Y agregó: "Para nosotros, ese acuerdo significa una limpieza ... na. Para ellos, la continuación de una política pequeña, ya repudiada y cuyo tipo queremos desterrar. Quienes practican este mercantilismo político, estamos ciertos que serán repudiados por el pueblo, y ... luego merecen nuestro desprecio."

Allende habló en su habitual programa de los domingos, que se transmite por Radios Cooperativa Vitalicia, a las 12.30 horas. Empezó diciendo que el crecimiento de la candidatura presidencial que sustenta ha hecho aumentar los ataques de sus enemigos. Primero, expresó, se trató de restarle importancia y hacerla aparecer como sin ninguna posibilidad de triunfo; después, en una segunda etapa, "se tergiversaron nuestras palabras, nuestros planteamientos y programas". Todo un costoso aparato fue puesto a disposición de los enemigos del pueblo. Se trató de inclinar la lucha entre marxismo y democracia.

Más adelante agregó: "Se nos han atribuido propósitos que nadie de nosotros alberga. Afirmamos que nuestros triunfos no significa peligro para la población honesta. Pero nos temen quienes saben que con nuestro triunfo perderán sus privilegios. Y por ello mienten."

"Y en realidad, nuestro triunfo es peligroso para algunos, porque el Presidente del Pueblo no tendrá tregua con los agiotistas, será un peligro para los latifundistas que no trabajan la tierra, para los que mantienen ignominiosos monopolios, para los agentes del capital foráneo. Estamos satisfechos de que así se nos tema."

Dijo también Allende que la acogida que está encontrando la candidatura presidencial del FRAP está produciendo temor en las demás postulaciones, las que en su desesperación han descorrido el velo de sus verdaderos significados.

¿Cómo podríamos interpretar, manifestó, las palabras pronunciadas en Temuco por el ex senador Jaime Larraín García Moreno, quien instó a todos los partidos de derecha a apretar filas en torno a la candidatura del señor Eduardo Frei, para vencer el peligro de un triunfo marxista? Se desprende ... mente —acotó— que esa candidatura representa, entonces, los intereses de la derecha, ya que ... hace los planteamientos ... to dirigente de su campaña, el señor Larraín García [Mo]reno ... muy bien lo que dice.

ACTIVIDADES DE LOS CANDIDATOS PRESIDENCIALES

SALVADOR ALLENDE.— ... narios de los diversos organismos del Ministerio de Obras Públicas preparan una manifestación a Allende, la que se llevará a efecto el sábado próximo, en una quinta de recreo de los alrededores de la capital. El de Vías y Obras es uno de los comandos más numerosos que se han formado en la administración pública, en apoyo de la postulación presidencial del FRAP. Los democráticos de ... Normal, según anuncio del ... do de esta candidatura, han ... to en gran mayoría plegarse a la postulación de Allende, habiendo designado un comité comunal que preside el señor David ... Navarrete, dirigente de los ... municipales.

JORGE ALESSANDRI.— ... día de ayer, el señor Alessandri visitó la ciudad de Curacautín y algunos puntos de sus alrededores, donde fue recibido por sus adherentes. Conversó con obreros, campesinos y en la tarde dio una conferencia en el teatro de la localidad. Hoy, el candidato iniciará su jira por Cautín, visitando en primer término la ciudad de Lautaro.

LUIS BOSSAY.— Su candidatura presidencial fue proclamada durante una concentración realizada en el Teatro Avenida, de San Miguel, como culminación de una jira electoral por esa comuna. Durante el acto, además del señor Bossay, habló el candidato del Radicalismo a diputado por el tercer distrito, Juan Briones, quien expresó que su postulación tiene por objeto la unidad de la Izquierda.

EDUARDO FREI.— Pondrá término a su jira por la provincia de Talca con un desfile que se efectuará en la noche, bajo el slogan de "Adelante con Frei". En el discurso, que pronunciará en la Plaza de Armas de Talca, el candidato abordará principalmente el problema del centralismo y la necesidad de estimular la producción regional, de acuerdo a las necesidades de cada zona. Ayer, Frei y su comitiva visitaron Constitución, donde fue proclamado en el ... local y posteriormente en un almuerzo popular. Visitó, ... las localidades de Maule y ... mente.

AGRUPACION DE INTELECTUALES DE CHILE

La Agrupación de Intelectuales de Chile celebró con una brillante reunión en su sede de la Casa de la Cultura, Avda. O'Higgins 264, la terminación de otro año de intensa labor artística.

En esta oportunidad, el presidente de la Agrupación, general (R) Oscar Fuentes Pantoja, al hacer uso de la palabra, destacó las diversas actividades artísticas y culturales desarrolladas por la institución tanto en la capital como en provincias y esbozó nuevos planes para el año que empieza.

La reunión, que se prolongó hasta altas horas de la noche en un ambiente de amplia camaradería, cobró un atractivo relieve debido a los interesantes números ejecutados por los artistas miembros de la institución. En el grabado, un grupo de asistentes en uno de los salones de la Casa de la Cultura.

DOS ECLIPSES DE SOL Y UNO DE LUNA HABRA EN ESTE AÑO

Dos eclipses de sol y uno de luna y la máxima solar, serán los principales fenómenos astrofísicos del presente año, según un informe emitido por el Observatorio del Salto.

Entre el 18 y 19 de abril, se producirá un eclipse anular de sol, que cruzará a través de Indochina, desde el Océano Indico hacia el Pacífico; el 3 de mayo se producirá un eclipse parcial de luna, visible en el Pacífico, Australia y la Antártica; finalmente, el 12 de octubre se producirá un eclipse total de sol, visible en Chile.

N.o 105

llas va colocado el ancho riel o baranda de transporte de este revolucionario ferrocarril, que es una viga de congreto armado, cuidadosamente calibrada y de pulidos cantos, hueca, de 80 centímetros de ancho, 1.40 metro de alto y hasta de 50 metros de largo. Sobre ella, cabalga prácticamente el tren Alweg, conducido por una locomotora diesel o eléctrica.

En cuanto a las ruedas, van adheridas a los costados de la viga, son de neumáticos y pueden frenar suavemente, con la docilidad de un moderno automóvil con frenos hidráulicos.

EL BAJO COSTO.— Tender un ferrocarril Alweg significa una inversión doce veces menor que la requerida por uno de tipo convencional. Los capitalistas alemanes, que en combinación con el inventor sueco, han formado una sociedad para la explotación de este sistema de transportes, han manifestado que la diferencia entre ambos sistemas, por kilómetro de recorrido, queda establecido al comparar el costo de construcción de un ferrocarril subterráneo de doble vía, con rieles de acero, que es de 60 millones de marcos, con el del tren elevado con monorriel de concreto armado, que es sólo de cinco millones de marcos, aún cuando parte de él corre también bajo tierra.

En cuanto a la velocidad de construcción, se puede calcular un buen promedio de 300 metros por 24 horas.

EL TREN ALWEG EN SANTIAGO. — El Ministerio de Obras Públicas ha considerado estudiar la construcción del metropolitano para la ciudad de Santiago, que ya tiene sus calles centrales saturadas de tránsito de superficie. En efecto, entre las soluciones propuestas, figura también la de introducir en esta obra el sistema Alweg, con dos tramos elevados, Ultramapocho y Gran Avenida, y uno subterráneo, calles Bandera y San Diego, en la primera parte del sistema, o sea, la línea de norte a sur.

FERROCARRILES PARA LA ZONA SUR.— También se ha sugerido la adopción del Alweg para llevar el progreso a muchas zonas que se encuentran casi totalmente desconectadas con el resto del país y en donde la construcción de ferrocarriles clásicos demandaría inversiones descomunales.

Una autoridad en materia de transportes ferroviarios, entrevistada por LA NACION, declaró enfáticamente:

—Es lo que debiera hacerse. Tal vez serviría para el tan soñado ferrocarril entre Osorno y Puerto Aisén.

Otra personalidad, ingeniero experto en la materia, manifestó:

—Es una excelente iniciativa. Tal vez serviría para ferrocarriles transversales en la zona austral, hasta puertos periódicamente servidos por un buen servicio de transporte marítimo.

N.o 106

to grupo de profesores, profesionales y pensadores latinoamericanos, americanos y europeos, tendrán a su cargo las conferencias que constituyen la XXIII Escuela de Verano de la Universidad de Chile.

LAS CLASES.— Los cursos incluidos en la Escuela comenzarán sus actividades a contar de mañana a las 8 horas, en las salas de la Escuela de Derecho.

La matrícula se atenderá hasta las últimas horas de hoy, en Huérfanos 1117, tercer piso.

TRASCENDENCIA NACIONAL.— El Director del Departamento de Extensión Cultural, don Francisco Galdámez dijo que se encontraba satisfecho de los planes y preparativos de la XXII Escuela Internacional de Verano.

"Estoy convencido, dijo, de la trascendencia nacional de esta actividad de extensión universitaria y de difusión cultural, y que ella muestra el interés de la Universidad por los post-graduados y los egresados en general, ofreciéndoles cursos que les permitirán modernizar sus conocimientos adquiridos durante la vida estudiantil y recoger en un ciclo de cuatro semanas, los adelantos que cada disciplina ha logrado en estos últimos tiempos".

Señaló que al mismo tiempo la Escuela de Verano ofrecía la posibilidad de nuevos rumbos en las inquietudes intelectuales y científicas de aquellos estudiosos que tienen una base humanística.

N.o 107

más volviera a volar, ruego que el infortunado piloto desoyó.

El Club Aéreo de Chile designará hoy un Fiscal para que investigue los detalles relacionados con el accidente.

LOS FUNERALES. — Los funerales del señor Hernán Guzmán López tendrán lugar esta tarde a las 16 horas en el Cementerio General y concurrirán al sepelio representantes del Club Aéreo de Chile, de la Dirección de Aeronáutica y de otras entidades.

Agencia de "La Nación"

ROBERTO CARRASCO ORTEGA

Arturo Prat 156...

ESCUELA DE AVIACION "CAPITAN AVALOS"

CONCURSO DE ADMISION

Llámase a Concurso Especial de Admisión para Oficiales de Administración que funcionará en la Escuela de Aviación, durante 1958.

DURACION DEL CURSO: 1 AÑO

1.—Requisitos Generales:

a) Ser chileno de nacimiento.

b) Ser soltero.

c) Tener salud y aptitud compatibles con las exigencias de la vida militar.

2.—Requisitos Especiales:

a) No tener más de 22 años 6 meses al 1.o de marzo de 1958.

b) Servicio Militar cumplido.

c) Ser egresado de un Instituto Comercial.

NOTA: Plazo para elevar la Solicitud de Ingreso hasta el 13 de enero de 1958.

LA SECRETARIA DE ESTUDIOS

MONSEÑOR Alfredo Silva Santiago, Rector de la Universidad Católica.

Universidad Católica inaugura hoy su XIII Escuela de Verano

Acto académico se realizará a las 11 horas en el Salón de Honor

La Pontificia Universidad Católica de Santiago inaugurará hoy su Décimotercera Escuela de Verano, destinada a realizar sus postulados de difusión cultural no tan sólo en la capital, sino en el país entero.

El acto académico inaugural tendrá lugar hoy, a las 11 horas, en el Salón de Honor de la Universidad Católica, con asistencia del Nuncio de su Santidad, Monseñor Sebastián Baggio. Le corresponderá pronunciar las palabras inaugurales al Arzobispo de Concepción y Rector de la Universidad Católica, Monseñor Alfredo Silva Santiago.

La primera de las clases, estará a cargo del Director de los Cursos de Temporada, profesor Luis Rafael Hernández Samaniego. También actuarán los Coros de la Escuela de Pedagogía de la Facultad de Educación, dirigidos por el maestro Rosales.

OBJETIVOS.— La programación de cursos intensivos para pedagogos en biología y química ha tenido una entusiasta acogida en las provincias próximas a Santiago entre los profesores secundarios de las principales ciudades vecinas.

Otro aspecto de interés tanto religioso como cultural ha sido

ASISTIRA EL NUNCIO DE S. S. MONSEÑOR SEBASTIAN BAGGIO

la inclusión de tres cursos teológicos para laicos. Estos cursos estarán a cargo de los R. P. Julio Somma, Antonio Moreno y Alberto Pesce y comprenderán los siguientes temas: "Aspectos teológicos de la Educación", "La dirección espiritual" y "Problemas del Génesis a la luz de la exégesis moderna" un cursillo sobre "Teología dramática".

CURSOS PROFESIONALES. — Entre los cursos profesionales habrá uno de Citología, a cargo de los profesores Dres. Luis Izquierdo y Juan Vial, especialmente elaborado para profesores de biología, con seis horas diarias; otro de Fisiología, a cargo de los Dres. Héctor Croxatto y Manuel de la Lastra; y habrá un curso de "Medicina preventiva", a cargo del Dr. José Manuel Ugarte, de la Escuela de Salubridad de la Universidad de Chile y otro sobre "Alcoholismo", por el Dr. Daniel Camus Gundián.

ARTE DRAMATICO.— Cuatro destacados elementos del Teatro de Ensayo de la Universidad Católica dictarán cuarenta lecciones sobre los temas de sus respectivas especialidades: Alberto Heiremans, sobre teatro contemporáneo; Eugenio Dittborn, sobre arte dramático, Trumper, sobre escenografía, y Cokina, sobre mimos.

MATRICULA.— Las autoridades de la Escuela han comprobado con gran satisfacción que la matrícula de este año ha sido superior en tres veces a la de 1957 y esperan que hoy se complete una cifra aún mayor. La matrícula estará abierta hoy hasta las 19 horas, en Alameda Bernardo O'Higgins 340.

CIEN NUEVOS BUSES MITSUBISHI LLEGAN A CHILE EL VEINTE

La última partida comprada en Japón

Los últimos 100 buses Mitsubishi" destinados a la Empresa de Transportes Colectivos del Estado llegarán a Valparaíso el 20 de este mes a bordo del vapor japonés "Kasuga Maru" de la "Hino de Line", empresa naviera que ha tenido a su cargo el transporte de todas las máquinas de la marca mencionada con destino a Chile.

Actualmente se está terminando de descargar la penúltima partida de 73 buses "Mitsubishi" llegados a bordo del "Atago Maru".

Las nuevas unidades serán distribuidas en Santiago, Valparaíso, Concepción, Antofagasta y otras provincias de tal modo que la Empresa de Transportes Colectivos del Estado estará en condiciones de mejorar substancialmente su servicio y ampliarlo hacia aquellos sectores que son mal atendidos por los empresarios particulares, por no constituir un negocio altamente lucrativo.

Pintor M. Méndez inaugura muestra en C. de Periodistas

Marciano Méndez, pintor peruano recientemente llegado a Chile, inaugurará hoy una muestra de 25 cuadros en la Sala del Círculo de Periodistas.

La inauguración tendrá lugar a las 19 horas, y en la muestra se incluyen óleos, acuarelas y dibujos del artista peruano.

Señores Luis Nieto y Guillermo Loveluck, becados por el Punto IV, para especializarse en construcción y viviendas, se dirigieron ayer, por El Interamericano de Panagra, a Miami.

Primeras Jornadas Médico - Sociales fueron inauguradas en la Universidad de Chile

Grupos de trabajo comenzarán hoy sus labores

Con asistencia del Ministro de Salud, doctor don Jorge Torreblanca Droguett; del Rector de la Universidad de Chile, don Juan Gómez Millas; del Director del Servicio Nacional de Salud, doctor don Guillermo Valenzuela Lavín; de miembros del Colegio Médico, de representantes de la Confederación Unica de Trabajadores y de personeros de las diversas instituciones que participan en este torneo, a las 11 horas de ayer fueron inauguradas en el Salón de Honor de la Universidad de Chile, las Primeras Jornadas Médico-Sociales.

Estas jornadas tienen por objeto analizar científicamente el standard de las clases trabajadoras y su estado de salud, buscando las principales causas de los focos epidémicos que las afectan, como también están destinadas a profundizar en los aspectos ambientales del pueblo y de allí, buscar su relación con problemas de carácter sanitario que lo afectan.

Presidente de las Jornadas fue elegido el doctor don Arturo Baeza Goñi, y vicepresidentes, los señores Aníbal Grez, por la representación patronal y Baudilio Casanova, por el sector obrero.

Los grupos de trabajo, que hoy empezarán sus labores, quedaron formados en la siguiente forma:

GRUPO I.— Señores Miguel Jiménez, Baudilio Casanova, Samuel Vilches, Carlos Bustos, Guillermo Noguera, profesor doctor Aníbal Grez; señores Jerónimo Pérez Zañartu, Fernando Jiménez de Cisneros, y doctores Rafael Pino, Francisco Mardones Restat, Alberto Duarte y Hernán Oyanguren.

GRUPO II. — Señores Santiago Bruron, José Ituarte, Julio del Río, Juan Vargas Puebla, Luis Zamorano, Arturo Ramírez, Santiago Pereira, y doctores Ruiz Fuller, Juan Moroder Horacio Boccardo, Victoria García y Miguel Solar.

GRUPO III.— Doctores Jorge Alvarez Andrews, Raúl Cantuarias, René Vásquez y Luis Torres, y señores Raúl de la Fuente, Gabriel Infante, Otto Vogt, Jorge Babra, Armando Aguirre, Miguel Escobar, Pedro Véliz y Clotario Blest.

Concurrirán como delegados suplentes por la Sociedad Nacional de Agricultura, los señores Fernando Errázuriz, Diego Montt, Alfredo Matte y Ricardo Martínez.

VERANEE LEYENDO

COLECCIONES

(15 títulos de c|u.)

Amapola (amor)
Proezas (aventuras)
Búfalo (indios)
Alondra (sentimental)
Bisonte (Cow-boys)
Pimpinela (romántica)

$120 c/u — 5 POR $570 — REEMBOLSO

IMPRENTA Y LIBRERIA COLON
COMPAÑIA 1007
POR MAYOR: STO. DOMINGO 1645

DICE I. DE INGENIEROS:

URGE MODIFICAR ACTUAL LEGISLACION ELECTRICA

Vaticina racionamiento de 3 días por semana, en caso contrario

Durante 1958, los racionamientos de energía eléctrica serán inevitables, y a partir de 1959 la Zona Central deberá ser sometida a racionamientos totales, por sectores, de tres días por semana", ha expresado el Instituto de Ingenieros de Chile, en carta que su presidente envió, recientemente, a la Cámara Chilena de la Construcción, respecto del problema de la energía eléctrica en el país.

Puntualiza dicho Instituto que el abastecimiento de energía eléctrica para 1960 dependerá de la aprobación oportuna del proyecto que modifica la Ley General de Servicios Eléctricos, sometido por el Ejecutivo a la consideración del Congreso Nacional, y que se encuentra pendiente en la Cámara de Diputados. Y añade que cualquiera dilación de dos o tres meses más en su despacho, representaría perjuicios incalculables para la economía del país, ya que puede significar la paralización por varios días a la semana durante cinco meses, por lo menos, de la mayor parte de la industria nacional, por falta de energía eléctrica en ese año.

Además, se expresa que la no aprobación oportuna de ese proyecto, significaría que en el año en curso dejarán de invertirse alrededor de 25 mil millones de pesos, de los cuales no menos de 12 mil millones corresponden a la compra de materiales nacionales, sueldos y jornales, requeridos por las nuevas construcciones.

Todo lo anterior, añade la nota en cuestión, revela la imperiosa necesidad de hacer comprender a los Poderes Públicos la urgencia de dar a las empresas responsables, las posibilidades de una acción inmediata, mediante el despacho del referido proyecto de ley.

Franca recuperación de don Ramón Cortés

Dentro de una franca recuperación se encontraba anoche a las 24 horas, la salud del periodista y ex Director de LA NACION, Ramón Cortés Ponce quien fue operado de emergencia el sábado pasado en la Clínica Alemana.

El informe emitido a las 24 horas, por el médico de turno, expresa que la recuperación se produce dentro de lo estimado satisfactorio para la importancia de la intervención quirúrgica a que había sido sometido.

MINISTRO DE HAITI LLEGA HOY A CHILE

El nuevo Ministro Encargado de Negocios de Haití, M. Marcel Antoine llegará hoy en la tarde a Santiago, para asumir su cargo.

Se espera el anuncio oficial del Ministerio de Relaciones Exteriores para conocer la fecha exacta en que tendrá lugar la presentación de credenciales.

COPADA CAPACIDAD DE CASA DEL ESTUDIANTE AMERICANO EN SANTIAGO

Esta tarde llegará a la capital, para hospedarse en la Casa del Estudiante Americano, una delegación de alumnas del sexto año de Humanidades del Liceo de Niñas de Copiapó.

De esta forma, la Casa del Estudiante Americano completará su capacidad para 120 alumnos. Actualmente hospeda a un numeroso grupo de escolares de la Escuela Superior N.o 35 de Hombres de Lirquén, que dirige la profesora Sara Montoya Quiroz, asesorada por los profesores Jorge Rocha Fierro y Luisa Salas Alfaro. Se encuentran allí, además, alumnos de la Escuela N.o 6 de Auquinco y de la Escuela N.o 9 de Niñas de Concepción.

Las delegaciones son atendidas muy cordialmente por los dirigentes de dicha Casa. El Director de la Escuela de Telecomunicaciones, coronel Waldo Brucher Encina, en un generoso gesto, puso a disposición del establecimiento un micro de esa unidad, en el cual 70 escolares pudieron hacer ayer un paseo campestre a Maipú y reconocer los alrededores de la capital.

TRAVESIA DE TAHITI-NUI RELATAN EN LIBRO QUE RECIEN APARECIO

Acaba de aparecer el libro "Las mascotas de la Tahiti-Nuit", del cual es autor el joven escritor Jaime Bustos Mandiola, secretario de la expedición del capitán Eric de Bisschop, obra que ha sido editada por la Editora Austral, entidad que obtuvo dos premios municipales en 1957.

"Las mascotas de la Tahiti-Nuit", que prologa el señor de Bisschop, tiene como protagonistas a Pepito, Gallito y Chilito, un trío de gatitos, además de Panchita, la chancha, que venían en la balsa de la célebre travesía. Chilito es el encargado de contar, para niños, jóvenes y adultos los pormenores de la partida, navegación, peripecias, el salvamento realizado por La Baquedano, y, finalmente, el cariñoso recibimiento en Valparaíso a los intrépidos navegantes.

El libro está impreso con portada a tres colores, y en su interior se han incluido diez hermosas ilustraciones del dibujante Osvaldo Sales.

AMPLIA VISION CULTURAL DE ITALIA EN EL "NOTIZIARIO"

Fue editado por el Instituto Chileno-Italiano

El Instituto Chileno-Italiano de Cultura ha lanzado a la circulación el "Notiziario Italiano", que es por lo menos diez veces más interesante de lo que uno se atreve a esperar de este tipo de publicaciones. El primer número está dedicado al teatro italiano y, en su introducción, dice: "El análisis de la vida teatral italiano en el período 1956 — 1957, —que presentamos en el primer cuaderno de este noticiario, destinado a ofrecer panoramas sintéticos de la vida cultural italiana— constituye una clara demostración de la vitalidad y madurez del teatro peninsular en esta segunda postguerra", Y, para demostrar el interés del "notiziario" basta una mirada al sumario, que contiene: Año Goldoniano; Recuerdo de Benassi; Honores a Pirandello; Los Diez Años del Pequeño Teatro de Milán; Teatro Sagrado, al Aire Libre; Teatro Extranjero en Italia; y numerosos otros artículos.

El segundo número está dedicado al cine italiano y, luego de un panorama de orden general de las actividades culturales, se presenta una historia crítica del cine italiano, que divide en tres períodos: desde 1904 a 1928, desde 1929 a 1942, y desde 1945 hasta nuestros días.

Un vistazo al sumario, nos permite apreciar títulos como: Los Films de 1957; Reglamento para 1958 en la Muestra de Venecia; Las Películas Italianas en el Extranjero; Nuevos Cortometrajes; El Problema de las Películas para Niños; etc.

El "Notiziario Italiano" está a disposición de profesores, periodistas y artistas, que se interesen por él, quienes pueden pedirlo en el Instituto Chileno — Italiano de Cultura, donde podrán consultar, además, las obras y documentos que han servido de base para la confección de los artículos.

El "Notiziario" está en italiano, con excepción de "Apuntes para la historia del cine", en el segundo número que está en español.

MATRICULA EN LICEOS PARA 1958

CURSOS DE VACACIONES PARA PREPARAR EXAMENES DE REPETICION

El presente año de 1958 se desarrollarán las labores en las fechas y establecimientos que se indican:

LICEO DIURNO GRATUITO.— Preparatorias y Humanidades, Dieciocho 403, Stgo.
LICEO DIURNO PAGADO.— Preparatorias y Humanidades, Agustinas 1468, Santiago.
LICEO DIURNO GRATUITO.— Preparatorias y Humanidades, Briones Luco 035, La Cisterna.
LICEO VESPERTINO GRATTUITO.— Preparatorias y Humanidades, Agustinas 1468.
LICEO NOCTURNO GRATUITO.— Humanidades, Dieciocho 403.
CURSOS DE VALIDACION.— (Destinados a preparar varios cursos que se rinden en un Examen).
CURSOS DE VACACIONES.— Destinados a preparar exámenes de repetición de colegios particulares y Liceos.

Informes, prospectos y matrícula: Diariamente de 10 a 12 y 3 a 6 en AGUSTINAS 1468 y 6.30 a 8 en DIECIOCHO 403.

ORGANIZACION EDUCACIONAL MANUEL BULNES
24 AÑOS AL SERVICIO DE LA EDUCACION NACIONAL
Profesorado Titulado en la Universidad de Chile, en actual Servicio en Liceos dependientes del Ministerio de Educación

HOY LUNES COMIENZA

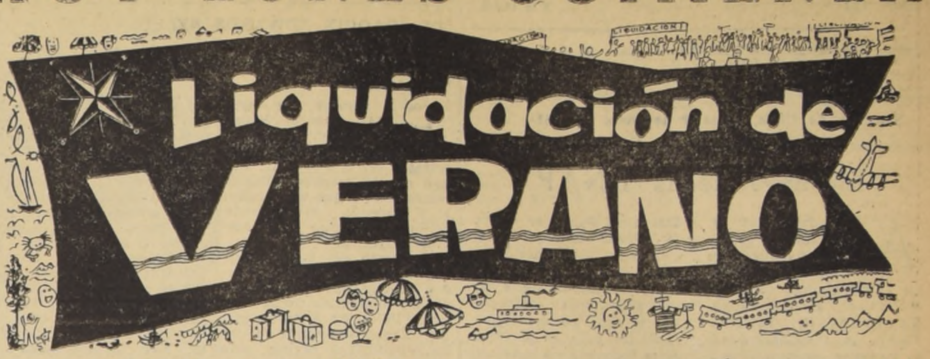

Miles de artículos de nuestros 20 Departamentos han sido rebajados en un 50 0|0 después de nuestro balance anual.— Sea de los primeros en aprovechar estas ofertas que no volverán a repetirse.— Evite aglomeraciones, compre en la mañana.

SASTRERIA 3.er PISO

PANTALONES de gabardina para hombres, modelo americano, en color perla y café, a sólo ... $ 6.500.-

OFERTA ESPECIAL

AMBOS de oportunidad para hombres, especial para la temporada, livianos, variados colores unidos, al precio de ... $ 12.500.—

VESTON sport, ideal para playa y campo en tweed, fondo claro, con fantasía matizada. Antes, 13.867. Ahora, ... $ 12.800.-

AMBOS Palm Beach, modelo elegante, colores unidos, en beige, habano, gris perla, corte moderno, a sólo ... $ 16.500.—

AMBOS en Palm Beach en colores unidos, tipo gabardina, extenso surtido de colores habano, beige, perla, azul, marfil; liviano, sin forro, el de más aceptación por su bajo precio. Antes, $ 19.900.— Ahora, ... $ 18.200.-

AMBOS mil rayas, la prenda ideal por lo fresca, sin forro, variedad de colores de todo gusto. Antes, $ 19.900. Ahora ... $ 17.500.-

AMBOS "Primavera" fibrela. Colores unidos, medio forro, corte impecable, a ... $ 18.500.—

CAMISERIA 1.er PISO

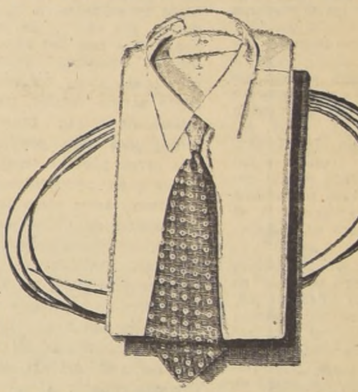

MALETERIA 1.er PISO

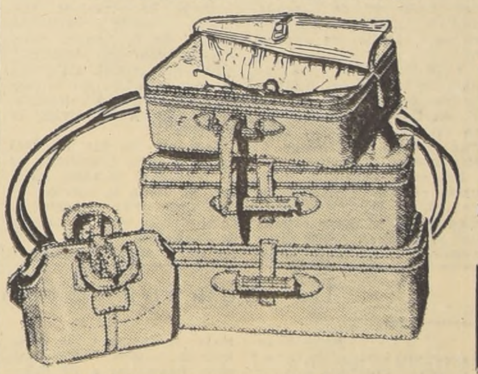

VALIJA fina, tela escosés, combinada con cuero al tono. Hechuras de calidad ... $ 2.580.—

MALETAS fibrina, tipo americano, esquineros niquelados, chapas importadas, muy durable ... $ 3.900.—

EXTENSO SURTIDO EN MALETAS PARA AVIONES Y FERROC...LES, EN TODOS LOS TAMAÑOS Y CALIDADES.

OFERTA EXCEPCIONAL

CAMISAS blancas cuello pegado, modelo italiano confeccionadas en excelente popelina nacional, números 36 al 45. Precio liquidación ... $ 1.880.—

POLERAS para niños y niñas de 1 a 4 años, colores blanco, celeste, rosado y salmón, al increíble precio de sólo ... $ 149.—

NUNCA VISTO

LIGAS de seda para caballeros, fabricación norteamericana, el par. Precio liquidación ... $ 198.—

FINAS camisas confeccionadas en rayón de la mejor calidad, gran variedad de dibujos y colores; cuello pegado, números 36 al 44, precio liquidación ... $ 2.450.—

CORBATAS de lanilla y rayón en exquisita variedad de gustos y colores de última moda, precio liquidación ... $ 495.—

ZOQUETES para caballeros, colores únicos, números 10½, 11 y 11½, colores beige, blanco, perla y azul, precio liquidación ... $ 259.

ZAPATERIA 1.er PISO

SANDALIAS para niño tipo "Tadeo", café y blanco; números 18 al 25, muy apropiados para playa y campo ... $ 1.280.—

ZAPATONES para caballero en fino cuero café y negro, tipo mocasín, sin forro, con suela de goma muy livianos y cómodos, de todos números ... $ 2.800.—

LIQUIDAMOS una partida de zapatos de señora, modelos de la presente temporada, en colores de gran novedad; blancos, azules, charol y cuero café, por ser saldos de numeración ... $ 3.500.—

VENDE más casa GARCIA y más BARATO

ALAMEDA esq. AVENIDA ESPAÑA. Reembolsos: Casilla 3224.

AÑO XLI N.o 14.842

Empresa Periodística "LA NACION", fundada el 14 de enero de 1917.— AGUSTINAS 1269.— TELEFONO 82222.— CASILLA 81-D

Santiago de Chile, lunes 6 de enero de 1958

La obra de la ENAP

A LOS doce años de haber surgido el petróleo en Magallanes y a los siete y medio de su fundación, es justo reconocer a la Empresa Nacional del Petróleo, ENAP, la responsabilidad y ejemplar eficiencia con que ha cumplido los fines para que fuera creada. Todavía más, Ha coronado ella, con la técnica y la ciencia modernas, los esfuerzos de los pioneros chilenos que ha casi medio siglo iniciaron en Magallanes la búsqueda del aceite mineral. Y sabido interpretar cumplidamente el espíritu patriótico del primer gobierno del Presidente Ibáñez cuando, al reservar en 1928 para la nación chilena sus riquezas petrolíferas, arbitró también los recursos e inició la investigación geológica y la exploración científica de sus posibilidades reales de existencia.

En sus primeros quince meses de labor, 1.o de octubre de 1949 a 31 de diciembre de 1950, la ENAP logró producir comercialmente 685 mil barriles de 42 galones la unidad. En los doce meses que acaban de terminar, aquella suma se elevó a 4 millones 336 mil 797,02 bls. El promedio diario de producción ascendió, en siete años de bien organizado trabajo, de 150 barriles a 11 mil 881,64 diarios. El pasado mes de diciembre, como el último día de él, marcaron, respectivamente, los "records" de producción obtenidos por la ENAP en un mes y un solo día: 67.520.3 m3. ó 424 mil 687,63 barriles y, el 31 de diciembre, 2.347.6 m3., esto es, 14 mil 765,88 barriles de petróleo crudo o sin refinar. Estas cifras asignan a Chile, en definitiva, el vigésimoséptimo lugar entre las 45 naciones que en el mundo producen petróleo en cantidades comerciales. Y si insignificantes pueden parecer hacia quienes sólo aprecian los niveles de producción de los EE. UU. de N. A., de Venezuela, del Kuweit, de Arabia Saudita o del Irán, la verdad es que representan algo trascendental para la economía, la vida y el futuro de la República.

En efecto, el petróleo producido por la ENAP en 1956 alcanzó a 545.074 m3., a los cuales se sumaron 493.848 m3. de "crudos" pesados venezolanos, para obtener, en las refinerías de la ENAP, el total de combustibles líquidos que requirieron las actividades nacionales. Excluyendo de ellas a las de la gran minería, que directamente importan su combustible, la ENAP satisfizo el año antepasado, con una producción cuyo valor alcanzó a 16 mil 501 millones de pesos, el 91 o|o de la gasolina que el país necesita para mover sus automóviles; el 11 o|o, del kerosene o parafina; el 86 o|o, del petróleo diesel, y el 100 o|o de los petróleos combustibles denominados N.os 5 y 6. Tales resultados se obtuvieron con una producción nacional de aceite mineral crudo que alcanzó al 53,42 o|o de los petróleos refinados por la ENAP. La de este año significa que ya ella es capaz de abastecer al país en el 62 o|o de sus necesidades totales de combustible.

Durante el año 1957 logró la ENAP descubrir nuevos yacimientos petrolíferos, como los de "Gaviotas" en el valle de San Sebastián de Tierra del Fuego y el de "Tres Lagos" en la zona petrolífera de Cullén. A ellos, se agregó, en los últimos días de diciembre pasado, el surgimiento de petróleo, en el Pozo N.o 2, de un nuevo yacimiento, el de "Lautaro", situado al oeste del antiguo campo petrolífero de Victoria Sur, frente a Bahía Felipe. El primer día de este año significó para la ENAP el descubrimiento de nuevos mantos petrolíferos en Tierra del Fuego, el yacimiento "Albatros", situado al extremo oeste de Bahía Lomas y en el vértice de Punta Catalina, última península con que la isla de Tierra del Fuego contribuye a formar la salida hacia el Océano Atlántico del Estrecho de Magallanes.

El descubrimiento de estos nuevos campos de producción confirma que el potencial petrolífero de Tierra del Fuego, en donde la "Corfo" descubriera el oro negro doce años ha y donde la ENAP ha concentrado la mayor parte de sus actividades extractivas, es cada vez más esperanzador para el porvenir de la industria nacional del petróleo. Las estimaciones más cautelosas y "conservativas" han hecho presumir hasta ahora que en tres años más, a fines de 1960, la ENAP estará produciendo 30 mil barriles diarios, con lo cual estará ya asegurado el abastecimiento interno del país y comenzará a ser posible la satisfacción de las necesidades de la gran minería a la vez que el inicio de una moderada exportación.

Debe recordarse, además, la ingente contribución de la ENAP al desarrollo económico de regiones tan importantes para el país como la provincia de Magallanes y el robustecimiento que sus actividades han significado para la economía y el comercio de la de Valparaíso y de nuestro primer puerto. Baste pensar, solamente, en lo que significa, en cuanto a movimiento de capitales y a mercado de trabajo, la actividad de una gran compañía como la ENAP, que a fines de 1956 tenía en acción a 2.168 obreros y a 826 empleados en los yacimientos, poblaciones, instalaciones y oficinas de Tierra del Fuego y de Punta Arenas y alrededores, como en Quintero y en Concón. Y ello sin hacer hincapié en la extraordinaria importancia que para la vida de Magallanes tiene el simple hecho de que los caminos construídos por la ENAP en Tierra del Fuego y el macizo continental magallánico, alcanzaron a 1.200 kilómetros en total, todos transitables en toda época del año y de los cuales hay casi 800 abiertos, sin limitación alguna, al tránsito y uso público. Obvio parece hablar, por último, de lo que representan para ambas provincias obras públicas terminadas y en construcción tan importantes como las poblaciones de Cerro Manantiales, Cerro Sombrero y las que comienzan a levantarse en Cullén; los 200 kilómetros de oleoductos y gasoductos que hasta ahora ha construído la ENAP con material casi exclusivamente chileno; las obras marítimas de Puerto Percy y de Caleta Clarencia, que almacena el petróleo crudo de Tierra del Fuego y lo deposita en los barcos que han de llevarlo al Terminal Marítimo de Quintero, cuyas instalaciones, como las de depósitos de distribución de Concón, constituyen, a su vez, un considerable aporte al progreso de la provincia de Valparaíso.

Finalmente, y sin necesidad de referirse al significado industrial y económico de la gran Refinería de Concón, debe, sí, mencionarse el hecho de que, con las ampliaciones que comienzan a llevarse a cabo en ella, no sólo aumentará considerablemente su capacidad de tratamiento de los petróleos crudos, sino que será capaz próximamente de producir gasolina para aviación y especial para automóviles modernos, mediante la adición de unidades de "alkilación" y "reformación catalítica".

Si a todo esto añadimos, en el orden monetario, el satisfactorio hecho de que la ENAP no recibe, desde hace dos años a esta parte, aporte financiero alguno de la "Corfo" o del Estado y que, por el contrario, se capitaliza y expande a sí misma a la vez que ya ahorra al país más de 10 millones de dólares al año, llegamos a la conclusión de que muy pocos países en el mundo pueden como Chile exhibir, en el orden técnico y el económico, una industria, petrolera tan sólida y floreciente.

DE JOAQUIN EDWARDS BELLO

El Gobierno de Pérez Jiménez

EL nombre de este Presidente de Venezuela, con 43 años, tuvo sonoridad por primera vez el año 1945. Era uno de los jóvenes oficiales efervescentes que derrocaron al Presidente, efervescente en su tiempo, don Isaías Medina Angarita.

Los fines del movimiento, según los rebeldes de entonces, quedaron estampados en las siguientes declaraciones: "No se trata de un golpe militar semejante a los de Argentina y Bolivia, sino de una vuelta al régimen de libertad y de democracia, por cuanto el país está cansado de ser instrumento de militares ambiciosos de poder político". (Reuter, 20 de octubre de 1945.)

En LA NACION de 25 de octubre de 1945 escribí: "No existe relación entre las palabras y los hechos. En las revueltas americanas de alternativa pasamos de un abuso a otro y encima pagamos los gastos de mudanza y de rotura. Volverán parecidos parlanchines de mirar enfático y de elemental sabiduría reformista con sus compinches. ¿Es posible esperar progreso y justicia cuando los amotinados de hoy fueron los electores de los gobernantes depuestos?"

Nunca estuve en Venezuela. No creo que tenga alguna vez la suerte de conocer la patria que amó el joven Bello, en su río, en sus flores, en sus montañas y en sus árboles. Sus versos de niño son conmovedores.

En su niñez Bello no pudo soñar, equilibradamente, que alguna vez podría salir de Caracas. Amó a su patria como la ama el pobre pastorcillo del Anauco. La amó en la paz. Es indispensable poner en la balanza estas cosas que ahora parecerían insolentes como blasfemias, y confusas, como de locos. Cuando el patriotismo de banderolas y de frases hechas se dé una vuelta de carnero, cuando se diga que Bello amó más a su tierra que todos los libertadores, entonces podremos soñar con gobernantes virtuosos en Venezuela.

Pérez Jiménez es un joven, convencido de su talento y de su posición histórica de hombre providencial. No es tonto, ni tiene la figura repugnante, de sapo, con que lo insultan. Pérez Jiménez es una consecuencia histórica. Fruto del presidencialismo, plaga iberoamericana.

Las dictaduras y el despotismo tuvieron en Venezuela un eminente partidario, filósofo y doctrinario, en Laureano Vallenilla Lanz. He leído sus obras. La más famosa de todas se titula "**Cesarismo Democrático**. (Caracas, Tipografía Universal 1929.) Vallenilla Lanz pudo estar equivocado, pero no confundamos. Fue un hombre honesto, explorador constante de las virtudes y de los desastres de su patria, sin baladronadas ni bravatas, ni tergiversaciones patrioteras de Bolívar, de Miranda, de Páez y de otros héroes nacionales. Nadie es impecable.

Vallenilla Lanz fue en nuestra América el profesor de "despotismo útil". Así dijo él. Su **Cesarismo Democrático** equivale, cuatro siglos más tarde, a **El Príncipe**, de Maquiavelo.

Laureano Vallenilla Lanz nació en Barcelona de Venezuela en 1870. Ha sido el maestro de no pocos estadistas y de Presidentes iberoamericanos. El doctor Antonio Gómez Restrepo, de Bogotá, comentó su libro en crónica publicada en **El Nuevo Tiempo**, de Bogotá, el año 1919. Colocó a Vallenilla Lanz entre los mejores prosistas venezolanos. Alabó su estilo sencillo, elegante, fuerte y claro. No así su apología de la dictadura.

Actualmente, el Ministro del Interior de Pérez Jiménez es un Vallenilla Lanz, posiblemente hijo del Maquiavelo venezolano. Hijo de sangre y de ideas. Venezuela vive políticamente los tiempos de Lorenzo de Médicis.

El Vallenilla Lanz de ahora, joven estudioso, dueño de imponderable biblioteca y archivo, se juega la vida.

Los mejores y más útiles Ministros de Pérez Jiménez han sido el Petróleo y el Acero.

Por el vicio de presidencialismo los presidentes, en Venezuela y en otras repúblicas cesáreas, se atribuyen la paternidad directa de todos los adelantos que se llevan a cabo mientras dura su período. Estos presidentes son como la mosca en el cacho del buey que dice: "Estamos arando". Por lo mismo me produjo satisfacción leer lo que dijo Eugenio Orrego Vicuña en la inauguración del monumento a Vicuña Mackenna. Eugenio Orrego dijo: "Agradezco la facilidad que encontré, para llevar a cabo esta obra, en los Presidentes Alessandri, González Videla y don Carlos Ibáñez".

En el caso de Pérez Jiménez los panegiristas de su período contarán las maravillas que hizo brotar su genio creador. Nada dirán de los cuarenta mil yanquis expertos en petróleo, en acero, en caminos y en maquinaria, que pueblan al nuevo El Dorado. Ni de los tres mil millones de dólares invertidos por norteamericanos.

La última revolución produce escándalo. Mientras las naciones europeas se recuperan penosamente, mediante su trabajo, la nación más rica en naturaleza del mundo se destroza a sí misma con las armas compradas "para defensa de las Américas."

Se trata de peleas de gallos humanos, o de caudillos. Venezuela es tierra de caudillos. El orgullo, el deseo popular de lucir en el Gobierno a caudillos de tipo oriental, cubiertos de medallas como "museos de numismática", no puede entrar en mi mollera de chileno. No concibo cuánta farsa, cuánta dureza, injusticia y arrogancia es preciso soportar del caudillismo.

Refiriéndose al derroche del dictador Guzmán Blanco, a su insaciable codicia, o rapiña, dice Ramón Díaz Sánchez lo siguiente: "Pero el pueblo le admira, porque le gusta el boato y la ostentación y porque cree que las riquezas de su tirano son la expresión de su viveza como estadista".

Afortunadamente miles de chilenos no pensamos así. "Chile —dice Vallenilla Lanz— se ha tenido como una excepción en América." "Chile ha recibido alabanzas del mundo entero por su cordura en medio del desbarajuste en que ha vivido la América."

Será por eso que mi ideal humano para Presidente es el portugués Oliveira Salazar. No tomó la función de gobernar como negocio ni como fiesta, sino a manera de Penitencia. "Vengo a hacer un Gobierno de penitencia." En Cuba, en Santo Domingo, en Venezuela o en México, serían imposibles los presidentes como Oliveira, o como Ramón Barros Luco. Algo de lujuria, de viveza, de generosidad con los amigos y de crueldad respecto de los enemigos, son indispensables recomendaciones para halagar al machismo silvestre, o concepto primitivo de hombría. El caudillo, o "gendarme necesario", de Vallenilla, se repite en la historia de Venezuela. Es un brote de la naturaleza. La dinastía Monagas, Guzmán Blanco, Castro y Juan Vicente Gómez son ejemplos típicos. Bolívar reconoció que **la República necesitaba por mucho tiempo de un conductor virtuoso, cuyo carácter sirviese de modelo.** Dudo que ese conductor pueda aparecer y prosperar ahora. Sin duda existen hombres sanos, austeros, y con talento, en Venezuela. La cosa está en que encuentren el núcleo social indispensable en qué apoyarse. Admitamos la existencia de un ciudadano egregio dispuesto a gobernar. ¿Admite el lector una trasmutación rápida de las esperanzas populares, pasando del encanto del caudillo demagogo y refulgente al hombre austero y económico? De ninguna manera. En Bolivia fracasó el Presidente Linares a causa de su carácter honrado a machamartillo. Un candidato que pusiera en su programa "no enriqueceré a mis amigos", quedaría derrotado en las urnas electorales.

Bolívar, general, estadista y hombre de letras genial, como Napoleón, no pudo desprenderse a fondo del resplandor efectista inherente al caudillo. Una joya periodística de Ventura García Calderón nos descubre una faceta humorística del asunto trascendental en la coronación de Bolívar, en el Cuzco, por doña Pancha Zubiaga de Gamarra, tras de espesos sahumerios y a veces indecentes ditirambos. ¿Año 1825?

Hace algún tiempo, mientras hablaba del genio de Bolívar con datos no conocidos por los usuales turiferarios semidiplomáticos, un individuo me dijo con ánimo peyorativo:

—Esto es asunto serio. No es asunto propio para un **chroniqueur.**

Es corriente pensar así de un cronista de diarios. El escritor Stendhal creía que pocos creen en las verdades si se dicen en dos líneas. El periodismo es en mi caso resumir cien lecturas en pocas líneas. Definición del cronista por Aurelien Scholl: "Una línea es como la punta de un continente sumergido que asoma en el mar."

No creo que muchos hayan leído de Bello, de Bolívar y de Venezuela más que yo. Con notas marginales.

Todo Encina, Amunátegui, Gil Fortoul, Vallenilla, Díaz Sánchez, Uslar Pietri, Churión, Bierk, Van Loon, Marqués de Rojas, Madariaga, Picón Salas, Picón Febres, Lozano y Lozano, Arturo Guevara, Mitre, Carlos Villanueva, Vicente Lecuna, Humboldt, Caldera, Abreu y Lima, Azpurua, Gallegos, O'Leary, Páez, Perú de Lacroix, Blanco y Azpurua, Wolfram Dietrich, Cova, Sardi, Rourke, Mancini, Rodríguez Mendoza, Iglesias, Grisanti, Manuel Gálvez, Yepes, Parra Pérez, de Pradt, Carnevali, Grasses, Hippisley, Mario Falcao, Eduardo Santos, Pachano y otros.

J. E. B.

PANORAMA

Fortalecen la Cortina de Hierro

A partir de ahora, todo ciudadano alemán del Este que trate de abandonar la República Democrática para trasladarse a Alemania Occidental, sin permiso de las autoridades comunistas, corre el riesgo de sufrir una pena de prisión que podrá ser hasta de tres años. La misma pena será impuesta a las personas —alemanes del Oeste o extranjeros— que penetren ilegalmente en Alemania Oriental. A partir de ahora, incitar a un estudiante de Leipzig o de Iena a salir de Alemania Oriental, o a un obrero especializado de Sajonia o de Turingia, a ir a trabajar a Alemania Occidental, implicará exponerse a ser condenado al menos a seis meses de cárcel.

Estas disposiciones figuran en las dos leyes adoptadas el 11 de diciembre de 1957 por la Cámara del Pueblo de Alemania Oriental: una nueva ley sobre la concesión de pasaportes y una rectificación del Código Penal.

Ambas disposiciones han venido a confirmar que las relaciones entre el régimen del señor Ulbricht y la población de Alemania Occidental siguen empeorando.

En virtud de una singular paradoja, las nuevas disposiciones legales, que implican una agravación de la guerra fría en el interior de la República Democrática alemana, fueron adoptadas el mismo día en que se publicó en Bonn el texto de la carta del señor Bulganin, Jefe del Gobierno ruso, al señor Adenauer. Como se recordará, el mensaje del dirigente ruso preconizaba el apaciguamiento internacional y proponía la retirada de las tropas extranjeras de Europa Central, así como la creación de una zona desprovista de armas atómicas en el corazón de Europa.

Al parecer, los dirigentes comunistas de Alemania Oriental se dieron cuenta de la contradicción existente entre la ofensiva de paz de tipo epistolar lanzada por Moscú y su propia decisión de reforzar, legalizándolas, las medidas de represión en el territorio de la República Democrática alemana.

Las disposiciones tendientes a paralizar la hemorragia lenta, pero constante, que representa el éxodo hacia el Oeste de más de 250.000 alemanes del Este por año, no han sido tomadas aisladamente. Como los descontentos no pueden escaparse del primer "Estado obrero y campesino de la historia alemana" sin hacer frente a numerosas dificultades, ha sido necesario que los dirigentes comunistas pongan en pie todo un dispositivo de medidas legales para impedir una repetición de la rebelión del 17 de junio de 1953. Hasta el presente, los veredictos contra los "agentes y espías" se basaban en las fórmulas elásticas del artículo seis de la Constitución, el cual permitía las interpretaciones más arbitrarias. Este condenaba como "crimen", en términos vagos, la "instigación al boicot de las instituciones democráticas, la excitación al asesinato de personalidades políticas, la discriminación por razones religiosas, raciales, la propaganda militarista y la excitación a la guerra". Ahora, los "crímenes contra el Estado" son definidos de un modo mucho más preciso: alta traición, espionaje, manejos contra la seguridad del Estado, etc. La nueva ley prevé, para los "casos graves" como la "asociación de malhechores" y los "crímenes cometidos en un período de amenaza aguda para la República Democrática", la pena de muerte o la cadena perpetua.

LA PREGUNTA ¿Le habrán disminuído la ración de avena al "Pera'e Cabra", **que cada día se pone más insolente y grosero, en su torpe "contrapunteo", con sus superiores intelectuales y morales?**

De LUIS OYARZUN

Cosas vistas en la Unión Soviética

VII

NUESTRO hotel en Moscú es un rascacielos de veinte pisos, situado lejos del centro de la ciudad, frente a las estaciones de Leningrado y de Kazán. Aparte de los espacios perdidos en salones que nadie usa y de los cuadros mediocres que adornan las paredes, es un hotel irreprochable. La servidumbre, más que atenta, llega a ser obsequiosa, y como no hay lenguaje común entre nosotros, las reverencias son innumerables. Entre los invitados, que se reúnen en el gran hall central o en el restaurante, hay figuras de todos los países, pero entre todas sobresale el célebre Deán de Canterbury, vestido como un viejo prelado de los tiempos medievales. Es un hombre altísimo, ya un tanto jibado, que usa una levita negra corta y cubre sus piernas con polainas negras de género. Sus enormes zapatos tienen hebillas de plata, y su pecho está adornado con una cruz que cuelga de un collar de oro. Tiene una mirada franca y bondadosa, y con mucha frecuencia ríe a carcajadas, alisándose el largo pelo blanco. Nos dicen que es uno de los extranjeros más queridos en la Unión Soviética.

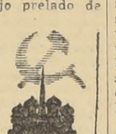

Las horas de comida son muy irregulares, a causa del intenso programa de actos oficiales y visitas. Más de una vez nos tocó cenar después de la medianoche, pero siempre fuimos atendidos con celeridad y cortesía y, por cierto, con gran abundancia de guisos y entremeses. El caviar es un complemento casi obligado de todas las comidas. La alimentación es fuerte, a veces demasiado grasa para nosotros. Nunca faltan los salmones y esturiones ahumados, el pollo y la carne de cerdo, acompañados de ensalada rusa y pepinillos en vinagre. En esta época del año escasean las frutas, y tanto en el hotel como en las tiendas de comestibles se ven principalmente naranjas mandarinas traídas del Africa, y unas manzanas exiguas e insípidas, como las que se producen muy al sur de Chile.

Cuando paseamos por las calles, nos interesa, naturalmente, mirar en todas partes, asomarnos a todos los rincones, buscando algo que sea muy insólito, muy diferente a todo lo que ocurre en el resto del mundo. Vista así, exteriormente, la vida de Moscú no es tan distinta de la de cualquiera gran ciudad. Los almacenes y tiendas, nada suntuosos, aparte del Palacio de los Niños, están siempre llenos de gente más o menos parecida a la que vemos en Santiago o en París: una vasta clase media que compra las cosas de siempre. Las tiendas de comestibles son más opulentas que las de artículos de vestir. Abundan las cámaras fotográficas, los juguetes mecánicos —tanques, locomotoras, aviones—, los aparatos de radio y televisión y los discos. Calculados al cambio oficial —cuatro rublos por dólar— y aun al turístico —diez rublos por dólar—, los precios son generalmente altos, excepto en el caso de las cámaras y los discos. El litro de leche vale alrededor de trescientos pesos chilenos, y el kilo de queso, más de dos mil. Un traje hecho sube a cerca de cien dólares. La intérprete nos explica que el salario medio de los obreros —hombres y mujeres— asciende a unos mil rublos mensuales. Como las mujeres trabajan casi sin excepción, la renta familiar debe alcanzar a unos dos mil rublos. Ella nos agrega que las habitaciones —la mayoría pequeñas e incómodas todavía— son baratas. Todos los precios son iguales en las diferentes tiendas. No hay anuncios espectaculares, que serían superfluos por la falta de competencia. Los letreros luminosos están dedicados a la propaganda política o educativa y no son impresionantes, salvo durante las festividades aniversarias. Apenas terminadas, desaparecen los retratos de Lenin y de los jerarcas, y no queda rastro alguno en las calles. Moscú es una ciudad impecablemente limpia. Los desdichados que lanzan al suelo un pedazo de papel o una caja de fósforos, deben pagar severas multas. Curiosamente, sin embargo, se ven por las calles pocos policías, mucho menos que en Nueva York o en Londres. Se divisan, en cambio, muchos militares, aviadores y marinos, vestidos con trajes ... sos de color caquí. Los ... visto en todas partes: en las manifestaciones políticas, en el ballet y en la ópera, en los museos, en las interminables ... de gentes que visitan el mausoleo de Lenin y Stalin.

El medio de locomoción más importante es el Metro ... abundan los taxis, y los automóviles particulares son comparativamente pocos y siempre modelos que a nosotros nos parecen anticuados. Aun en las horas de mayor movimiento no se producen en Moscú grandes aglomeraciones del tránsito. La ciudad está organizada a base de grandes avenidas de circunvalación, muy amplias, entre las cuales se entretejen las antiguas callejas. Cuando se hayan completado los planes de reconstrucción y remodelación, va a ser, sin duda, una ciudad grandiosa. Actualmente se halla en un período de transición, y es como Chicago, una mezcla de modernidad y siglo XIX.

Se podría decir que los dos extremos que representan lo mejor de Moscú son el Kremlin y la Universidad, recién construída. El Kremlin, con sus viejas murallas, su gran palacio interior, sus tres catedrales bizantinas —la del Arcángel San Miguel, la Anunciación y la Asunción— y el campanario de Iván el Terrible —Iván el Grande para los soviéticos—, es no sólo un cuadro vivo de historia ... impresionante como San Pedro en Roma. Es también un ... y, en su aislamiento del tráfico urbano, un recinto de belleza ... de paz. La Universidad, construída sobre las llamadas Lomas de Lenin, se eleva victoriosamente, en la otra orilla del Moscova, rodeada de parques y jardines. Es un inmenso conjunto arquitectónico de más de ... pisos, que contiene vastos ... teatros, laboratorios, museos, residencias de profesores y estudiantes, bibliotecas, piscinas, canchas y salas de deportes. ... también un círculo de paz ... movimiento interior de vehículos por sus campos adyacentes, pero de allí, sin duda, más ... del mismo Kremlin, están ... giendo las grandes transformaciones de la vida soviética.

Cuando nos entrevistamos con el Vicerrector, un químico sorprendentemente joven que ... hablaba sino ruso, escuchamos una disertación muy precisa acerca de las actuales condiciones de la enseñanza universitaria en la URSS. Los progresos realizados durante los últimos 40 años han sido asombrosos, pero aún se necesita más, agrega. "El Estado ha comprendido que el futuro depende de la investigación científica y tecnológica, pero todavía nuestro presupuesto está por debajo del mínimum deseable." En verdad, al oírlo y al conocer las cifras comparativas que nos proporcionaba, nos sentimos interiormente avergonzados.

Alguien le pregunta:

—¿Hay todavía analfabetos en la Unión Soviética?

El Vicerrector sonríe con ... malicia:

—Bueno, ahora tenemos ... nos: ustedes.

Es verdad. Nuestro desconocimiento del alfabeto cirílico nos ha convertido en iletrados.

L. O.

La Semana Económica

CONVENIO COMERCIAL CON ECUADOR

Representantes de Chile y Ecuador firmaron recientemente en Quito un Convenio Comercial y de Pagos, en substitución del Tratado sobre la misma materia que regía desde 1949. Este Convenio incrementará el intercambio comercial entre ambos países, ya que Ecuador podrá colocar en nuestro mercado, sin pagar derechos de internación, bananas, carozos, alcaloides, semillas de algodón, sombreros de paja, toquilla, libros y revistas. Asimismo, dicho país obtendrá importantes rebajas aduaneras en productos tales como aceite de ricino, cacao, café y caucho. Chile, a su vez, podrá enviar al Ecuador, libres de derechos o con rebajas arancelarias, avena, garbanzos, cerezas, pasas, ciruelas, uvas, vermouth, cobre, salitre, explosivos, libros y revistas.

El Convenio Comercial y de Pagos contiene, entre otras, la cláusula del régimen multilateral de pagos, adoptado en recientes conferencias económicas latinoamericanas.

PROYECTO DE TARAPACA

La Comisión de Hacienda de la Cámara se encuentra abocada al estudio del proyecto del Ejecutivo sobre zona industrial franca para los departamentos de Iquique y Pisagua.

La Comisión de Economía de la Cámara despachó el proyecto a sus colegas de Hacienda, con algunas modificaciones importantes. Amplió el texto originario que autorizaba franquicias tributarias y aduaneras para las importaciones de maquinarias destinadas a las industrias de la zona, extendiendo estas franquicias a las industrias de los departamentos de Taltal, en la provincia de Antofagasta, y de Chañaral, en la provincia de Atacama. Al mismo tiempo liberó de derechos e impuestos a las importaciones de mercaderías de primera necesidad, que se efectúen por Iquique, Pisagua, Taltal y Chañaral, a objeto de mejorar las condiciones del abastecimiento de la población del Norte.

EXPLOTACION DE LAS ALZAS

Organos de publicidad que sirven los intereses de sectores de la oposición, han venido explotando con alarmistas caracteres las posibles alzas de precios de algunos artículos de primera necesidad. Respecto del aceite ha sido tan intensa y estridente la campaña de rumores desatada por esos grupos interesados, que incluso ella ha estimulado a ciertos agiotistas y especuladores que actúan entre el comercio honrado, para entregarse a desenfrenadas maniobras de acaparamiento y negación de venta del mencionado producto, en espera del alza anunciada.

Ha sido necesario que el Ministro de Economía, en terminante declaración pública, desmintiera esas especies falsas y alarmistas. Respecto del aceite, este Secretario de Estado ha manifestado que una eventual alza del aceite estará, en todo caso, de acuerdo con las incidencias que se produzcan en los costos de la producción. Y agregó que todo reajuste en los precios actuales de este producto, no se producirá en manera alguna, antes de la recolección de las siembras de maravilla, o sea, en el mes de abril próximo. La prematura afirmación de la sensacionalista prensa opositora ha quedado en descubierto. Así como han fracasado los anuncios hechos en torno a un alza del precio del pan que se había asegurado que regiría a contar del primero de enero en curso. También esta especie ha sido desmentida por el Ministro señor Correa Prieto, quien ha revelado que se encuentran pendientes los estudios y conversaciones destinados a establecer el reajuste que experimentará el mencionado alimento.

Por último, el Ministro ha declarado que las diferencias de precio en los artículos de primera necesidad tendrán, en 1958, una "incidencia mucho menor que en años anteriores".

FUNDICION NACIONAL DE COBRE

Después del acuerdo de instalar en Ventanas, en las cercanías de Quintero, la Fundición Nacional de Cobre, se han presentado propuestas de construcción de firmas norteamericanas y alemanas, para levantar las instalaciones de esta nueva y poderosa industria nacional.

Próximamente se iniciarán los estudios del terreno y los primeros trabajos para el levantamiento de la Fundición. Los gastos iniciales ascienden a la suma de 3.500 millones de pesos. Las inversiones totales se calculan en 7.000.000 de dólares.

La Fundición tendrá una capacidad de trabajo de 150.000 toneladas de carga anuales, para llegar, al final de la tercera etapa, a 450.000 toneladas de minerales y concentrados, lo que se traducirá en una producción de 75.000 a 90.000 toneladas de cobre blister.

Con la instalación de esta moderna fundición de cobre, nuestro país habrá dado un paso decisivo en el proceso de su industrialización y, en consecuencia, en el mejoramiento de las condiciones de vida de la población.

Cartas al Director

("Quisiera tener un diario escrito por el público" — ...)

Toque de diana a general Molina Lavín

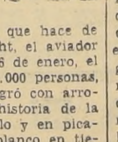

Señor Director:

Hoy, con esta fecha —6 de enero— nuestra patria, el año 1913, anotó para su gloria una efemerides mundial en la Conquista del Espacio, conquista que en la actualidad, gracias a los notables progresos producidos, es preocupación principal de la humanidad entera.

En efecto, un chileno, el entonces teniente de Ejército don Eduardo Molina Lavín —quien obtuvo en Francia (Escuela de Aviación Blériot) el brevet de Piloto-Aviador N.o 561, el año 1911, lo que hace de él, después del fallecimiento de los hermanos Wright, el aviador decano, pionero de toda América— con esta fecha, 6 de enero, el año 1913, ante un público numeroso de más de 200.000 personas, en el hipódromo Santa Beatriz en Lima (Perú), logró con arrojo y destreza notables, una proeza heroica en la historia de la Aviación mundial, lanzando desde su avión en vuelo y en picada, por primera vez, una bomba aérea contra un blanco en tierra con pleno éxito. Esta hazaña chilena lograda en Lima —ciudad que se enorgullece de haber sido escenario de esta prueba— marca, sin duda, una etapa no tan sólo en la Conquista del Espacio, sino también en la historia del hombre; pues el propio aviador Molina Lavín, al efectuar este primer ensayo de bombardeo aéreo, hecho reconocido hoy oficialmente y consta en la Historia de la Aviación chilena de que es autor el coronel (R) Flores Alvarez; señaló en artículos publicados en diarios de la época, que esta arma aérea, la bomba por él inventada y ensayada por primera vez en el mundo produciría con su perfeccionamiento y progreso como arma destructora y pavorosa la tan anhelada paz de todas las naciones. Esta audaz idea de Molina Lavín, fue confirmada, en circunstancias trágicas el año 45, cuando después de la horrible destrucción y matanza de Hiroshima y Nagasaky producida por la bomba atómica lanzada desde un avión el Japón horrorizado firmó la paz incondicionalmente, constituyendo este hecho pronosticado por Molina Lavín, una seria advertencia para la humanidad entera.

El Supremo Gobierno, ... reconocimiento y homenaje ... hazaña de alcance mundial ... este aviador chileno, envió —hace poco— al Congreso Nacional un mensaje ascendiendo ... pionero de la Aviación al ... do de General, lo cual es ... da justicia, pues no debemos olvidar los chilenos la participación que tuvieron —y que honra— en la época más ... de la magna lucha por la conquista del Espacio —luchando en primera fila contra ... gos invisibles para el perfeccionamiento de la máquina ... dora que hoy asombra a la humanidad y en que ya se vislumbra la nave interplanetaria ... nuestros pioneros: Sánchez ... sa y Emilio Edwards ... —Avalos Prado y Molina Lavín— Acevedo, Fuentes y Figueroa en el año 1911 y ... luego más tarde Page, Godoy, Cortínez y tantos otros.

Es así, también, como, en reconocimiento al piloto ... pionero de nuestra Aviación Nacional, general Molina Lavín, en el día de hoy, la Fuerza Aérea Nacional ha ordenado ... homenaje un toque de diana ... su domicilio, conmemorando con este acto el primer bombardeo aéreo en el mundo efectuado gracias al arrojo y pericia de un aviador chileno.

Saluda atte. al señor Director, Círculo de Precursores de la Aviación Chilena.

HOMENAJE A DELEGACION CHILENA.-

El señor Oscar Agüero, a la derecha, representante de Chile en las Naciones Unidas, junto al presidente, W. G. Malcolm, y dos otros altos ejecutivos de la American Cyanamid Company, una de las empresas más importantes de productos químicos de los Estados Unidos, en una recepción a los delegados chilenos al Cuarto Congreso Farmaceutico y Bioquímico Panamericano, recientemente realizado en Washington, D. C. La delegación chilena, con 50 delegados, formó el grupo latinoamericano más importante. Con el Embajador, en este grabado, aparecen el presidente, señor Malcolm; señora Agüero, y los vicepresidentes de la Cyanamid, señores S. C. Moody y K. H. Klipstein. Los Laboratorios Lederle, una firma importante de investigaciones y producción farmacéuticas de los Estados Unidos y participante en el Congreso, forma parte de la American Cyanamid Co.

SEÑORA EMA O'RYAN V. DE HURTADO.-

VALPARAISO. — A una imponente manifestación de duelo dieron lugar los funerales de la señora Ema O'Ryan viuda de Hurtado, madre del diputado por Valparaíso Sr. Rubén Hurtado.

Los funerales partieron de la Parroquia de San Vicente de Paul, donde se ofició una misa por el descanso de su alma, en seguida el Cementerio N o 3, dirección al Cementerio N o 3, de Playa Ancha, donde se procedió a la inhumación de los restos.

Innumerables ofrendas florales fueron dedicadas a la memoria de la extinta, e igualmente coronas de caridad.

Una numerosa concurrencia, entre la que figuraban autoridades, regidores y parlamentarios, dirigentes de instituciones gremiales, sociales, deportivas y políticas, y relaciones de la familia de la extinta, participó en los funerales.

EN EL CLUB DE LA UNION.-

En la pérgola de la terraza del Club de la Unión, vimos la noche de Año Nuevo, entre otras, a las siguientes personas:

Miguel Valdés Opazo y señora; Julio Lazo Silva y señora, Joaquín Risopatrón Guzmán y señora, Patricio Concha Videla y señora, Carlos Rodríguez Jaramillo y señora, Raúl Bazán y señora, Reynaldo Silva Vidal y señora, Mario Melo Villegas y señora, Luis Prieto Garrido y señora, Domingo Gana Edwards y señora, Luis Sutil y señora, Antonio Tagle Valdés y señora, Jorge Zaldívar y señora, Juan León Noguera y señora, Fernando Aldunate Errazuriz y señora, Fernando Mackenna y señora, Cristina Navarro de Avilés, Teresa León de Ossa, Patricia Page de Silva, Gonzalo Vergara Pérez de Castro, Edmundo Correa Valdés y señora, Julio Contreras Henríquez, Hernán Correa Guzmán y señora, Armando León Prado y señora, Kimena Silva Vidal, Sergio Correa, Gastón Lerhúa, Carolina Riesco, Pilar Claro, Isabel Ossa, Marcela Huici Rivas, Ana María Torrealba, Marchant, Cecilia Manzano Monckeberg, Isabel Vargas Amunátegui, Patricia Campino Saavedra, Patricia Mora Cristi, Patricio Olavarrieta Avendaño, Miguel Fernández Fernández y señora, Roberto Balmaceda, Alfonso y Luis Hernán Orrego Bravo, Enrique Renard, Sergio Ovalle, María Angélica Letán, Germán Verdugo, Francisco Ovalle Silva, Luz María Renard, Emilio Concha Pardo, Oscar Errázuriz Necochea, Juan Carlos Santa María, Manuel Francisco y Carlos León Bustos, Claudio Baeza Villalobos, Carlos Costanera Sepúlveda, Manuel Felú Justiniano, Alfonso de la Cerda Lavín, María Inés Naudón de la Sotta, Alberto Cifuentes y señora, Mario Bustos Donoso, Jaime de la Fuente Charme, Francisco Valdivieso, Ricardo de la Maza, Miguel Luis de la Cerda Benitez y señora.

EXPRESION DE CHILE EN ESPAÑA.-

Sala "La Araucana" de La Torre de Ercilla en el puerto de Bermeo-Vizcaya.

El 18 de agosto de 1948 fue inaugurado en el puerto de Bermeo-Vizcaya, el Museo Ercilla, en la antigua y famosa Torre de Ercilla de propiedad de los abuelos del cantor de las glorias de Arauco, don Alonso de Ercilla y Zúñiga.

En el tercer piso del Museo, funciona la Sala "La Araucana" como expresión de homenaje a Chile y al autor del famoso canto épico que recuerda el heroísmo y hazañas guerreras de nuestros antepasados.

Don Jesús de Azcume, viejo capitán de barcos españoles que ha visitado muchas veces los puertos de Chile en sus andanzas marineras, está al frente del Museo, en su carácter de Conservador del histórico Monumento Nacional. Se trata de un hombre enamorado del mar y de un sincero admirador y amigo de Chile.

El Museo está ubicado frente al mar y constituye un histórico centro de observación marítima.

El Cónsul de Chile en Bilbao, don Luis Henríquez Acevedo, al asumir sus funciones en octubre pasado, visitó el Museo Ercilla, donde funciona la Sala "La Araucana". Aquello que debió tener grandes posibilidades para el afianzamiento del prestigio cultural de Chile en España, le produjo penosa impresión. Inmediatamente, el señor Henríquez informó a nuestro Ministerio de Relaciones Exteriores y propuso un plan para transformar la actual Sala "La Araucana" en un salón que dé una clara y objetiva visión del pasado y presente de Chile. Ella deberá exhibir: una hermosa bandera chilena; un escudo nacional en colores; mapas de Chile; retratos de los principales caciques araucanos; expresiones de arte araucano; retratos de don Diego de Almagro y de don Pedro de Valdivia; retratos de don Bernardo O'Higgins y de otros padres de la Patria; retratos de los Presidentes de Chile, no faltando de ninguna manera los de Balmaceda y Aguirre Cerda, por ser apellidos vascos; una colección de libros sobre Chile: geografía, arte, historia, literatura, economía, etc.; fotografías de las diversas regiones del país; un cuadro sobre la cueca chilena, etc.

El señor Ministro de Relaciones Exteriores, don Alberto Sepúlveda Contreras ha estimado de importancia la obra de nuestro Consulado en Bilbao, en relación con su proyecto de transformación de la Sala "La Araucana" y ha dado instrucciones especiales al Departamento de Información Exterior y Relaciones Culturales, a fin de hacer llegar al Museo de Ercilla de Bermeo, el material solicitado. Asimismo, se ha solicitado la cooperación de las principales entidades culturales del país, como la del Ministerio de Educación, Universidades, Biblioteca Nacional, Sociedad de Escritores de Chile, Sindicato de Escritores, etc.

Las entidades sociales y culturales, como asimismo los chilenos y españoles residentes que deseen prestar su colaboración en la transformación de la Sala "La Araucana" del Museo de Ercilla de Bermeo, pueden dirigirse al Consulado de Chile en Bilbao, España.

BAUTIZO. — Ha sido bautizado José Miguel, hijo de don José Bagioli Raffo y de la señora Sonia Guzmán de Bagioli.

Fueron sus padrinos la señorita Bernardita Guzmán Valdés y el señor Alfredo Bolados Ritter.

AL EXTRANJERO — A Estados Unidos, don Basilio Soffia, señora Olga Rogers de Soffia, señora Mónica Soffia de Urzúa y el señor Lionel Soffia Rogers.

COMIDAS. — Sergio Palma Rivadeneira ofreció, en su residencia de la Avenida Bulnes, una comida de Año Nuevo a un grupo de sus relaciones sociales.

—Para celebrar el Año Nuevo, Patricia Salas Tapia ofreció, en su residencia de la calle Ejército, una comida a un grupo de sus amistades.

MATRIMONIO CONCERTADO. — Ha quedado concertado el matrimonio de la señorita Mónica Silva Bahamonde con el señor Fernando Astorga Araya.

Bendijo las argollas Monseñor Jorge Gómez Ugarte.

CORONAS DE CARIDAD DE N. S. DEL MONTE CARMELO. — Reemplazando las flores por una obra de caridad en beneficio de la Parroquia de Nuestra Señora del Monte Carmelo, últimamente se han recibido las siguientes donaciones:

Leonor Morel Herrera, Lucila Riveros Cruz, Julio Infante Varela, Lisandro Martínez Serrano, Jorry Wall, Camilo Castro, Agripina Albarracín de Constenla, Elisa Abadie, Ana Aros de Miranda, María Arancibia de Peña, Albino Zúñiga Arce, María Morales de Arroyo, Elisa Palma Eguiguren y Lucía Prieto Concha.

El servicio de "partes" puede solicitarse a la Parroquia, Pbro. Pedro Morán Bravo Traslaviña 1895, fono 54303; señorita Teresa Herreros Marín, Vergara 394, fono 82235, y en Unión Central 1010, oficina 602.

COCTEL. — Jaime Amunátegui Silva ofreció, en su residencia de Avenida Providencia, un coctel a un grupo de sus relaciones sociales.

VIAJEROS. — Se han dirigido al fundo "Lo Elvira", en Los Angeles, el señor Waldo Barruetto Hermosilla, la señora Graciela Arellano de Barrueto y sus hijas Elvira Cecilia y Gloria.

—Al mismo punto, las señoritas María Raquel Vera Arellano, María Isabel Aguirre, Silvia y Eugenia Aranda Izquierdo.

—A Viña del Mar, don Gonzalo Figueroa Yáñez, señora Ester Edwards de Figueroa e hijos Pía, Dominga y Jorge.

—En su fundo de Villa Alegre, don Fernando Maira Castellón y señoritas María Elsa Maira Palma y Luz María Rengifo Eckart.

—A Concón, la señorita Rosario Lea-Plaza Molina.

—A Pucón, el conde Francesco Macci de Cellere y condesa Susana Letelier de Macci de Cellere.

TE. — El viernes 3 de enero del año en curso se efectuó en la terraza del Hotel Carrera el té ofrecido por las mujeres ingeniero agrónomos a la señora Inés Acosta de Ramsay, con motivo de haber sido contratada por la O. E. A. en Lima, Perú. A dicho té asistieron las siguientes personas:

Adriana Aravena, Adriana Ramírez, Inés Castro, Inés Sotomayor, Eugenia Ahumada, Adriana Pinto, Ester Novoa, Fresia Trujillo, Sofía Volosky, Miquelina Romoli, Isabel San Cristóbal, Eufemia Riveros, Elsa Hefter, Edith Nylund, Inés Martínez, Aída Gajardo, Noelia Grossi y Dora Volosky.

IN MEMORIAN.—

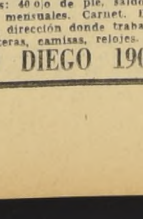

SR. ELIAS SPINELLI ABARCA

Era no sólo una bella esperanza para su familia, sino para gran parte de la población de Los Andes, que supo aquilatar en él su sano optimismo y su recia personalidad. Espontáneamente generoso, servía con elevado desprendimiento a todo el que necesitaba de su ayuda o cooperación. A pesar de su juventud, la gente ya madura y aún los ancianos lo querían y apreciaban, porque siempre se mostraba responsable, porque su alegría y palabra oportuna eran estímulos que tocaban directamente el corazón.

En sus funerales quedó evidenciado lo que Elías Spinelli A. significaba para el pueblo de Los Andes. En el cementerio se dio cita para despedirlo en su paso a la vida eterna un numeroso público formado por gentes de todas las clases sociales que admiraban en él al ciudadano probo y lleno de merecimientos.

Sus padres y miembros de su familia sienten todavía muy hondo el pesar producido por su trágico y repentino fallecimiento.

M. S. A.

En el desayuno...
En el almuerzo...
En la comida...
TOME UD.
TE
MONTE SANTO
para niños y adultos
¡DELICIOSO SABOR!
Pídalo en su Farmacia

Comedores
Chippendale, Sheraton, Normando, Rústicos, Modernos, Reina Ana
TENGO ORDEN DE LIQUIDAR
FACILIDADES DE PAGO
NICANOR MARTICORENA
CASA DE REMATES
Moneda 778

CALZADO COLOMA CREDITOS
Extenso surtido modelos, tacos y materiales, en calzados de señoritas, caballeros, niños. Condiciones: 40 o/o de pie, saldo 6 cuotas mensuales. Carnet. Documentos, dirección donde trabaja. Carteras, camisas, relojes.
SAN DIEGO 1901

ENERO $ 5.000
VIGESIMO $ 250

OBSEQUIAMOS
ESTE LAPIZ PASTA AUTOMATICO (U.S.A.) QUE VALE $ 360.— A LOS COMPRADORES DE LA SIGUIENTE
OFERTA:
1 Block Fausto 100 hojas ... $ 270
4 Block esquela celeste ... 310
4 Block esquela blanco ... 102
25 Sobres carta ... 125
25 Sobres celeste ... 125
25 Sobres esquela blanco ... 125
TOTAL ..... $ 957
REEMBOLSO PREVIO ANTICIPO DE $ 300
IMPRENTA Y LIBRERIA COLON
COMPAÑIA 1007
POR MAYOR: STO. DOMINGO 1645

DETROIT. — Una familia gitana de Washington, D. C., puso denuncia contra Peter Stanley, de 18 años (izquierda), acusándolo de tener cautiva a su hija Rose Demetro (derecha), agregando que ésta tiene 14 años. Encontrada la pareja por detectives particulares, Rosa declaró que tiene 20 años y que es víctima de la aprehensión de su padre. Los detectives descubrieron, además, que la chica está esperando un bebé y que está legalmente casada con Peter. — (Radiofoto United Press).

Lucha para designar la sede del Mercado Común y el Eurátomo

PARIS, 5 (UP). — Los Ministros de Relaciones Exteriores de Alemania Occidental, Francia, Italia, Bélgica, Holanda y Luxemburgo, están en esta ciudad para escoger el sitio que probablemente será la capital de un futuro "Estados Unidos de Europa".

La unidad europea está todavía distante, pero uno de los principales tópicos del temario de la conferencia de seis potencias que se iniciara mañana es hacer esa elección, y esa ciudad comenzará por ser la sede del Mercado Común y el Eurátomo.

No será tarea fácil, pues el norte y el sur luchan por el honor de ser sede de la capital.

Los Ministros se reunirán durante dos días a partir de mañana en el Ministerio de RR. EE. de Francia.

Además de tratar de superar las divergencias sobre la ubicación de la capital europea, deberán resolver quién la dirigirá. Los Ministros de varios países están dispuestos a ejercer veto, entre ellos, el Primer Ministro de RR. EE. de Luxemburgo, Joseph Bech.

Este ha dicho que no aprobará decisión alguna que saque de su capital la sede ya en operaciones de la comunidad del carbón y el acero —que es fuente de gran prestigio y entradas.

Italia está firme en su "principio" de que ninguna nación puede tener la capital común y los más altos dirigentes de las comunidades. Italia desea la capital para Milán, Turín o la soleada Nápoles.

A Francia le gustaría tener ambos: la capital y el jefe de la misma. Ya ha hecho indicaciones de que su candidato para el Eurátomo es Luis Armand, destacado técnico, Director General de los Ferrocarriles Nacionalizados. Además tiene candidato para el Mercado Común.

Y para satisfacer a la población alsaciana, tradicionalmente disputada por Francia y Alemania, el Gobierno de París desea que la capital se ubique en Estrasburgo.

Bélgica ha notificado que luchará por la elección de Bruselas donde afirma que los miles de funcionarios que serán necesarios encontrarán viviendas en los edificios levantados para la Exposición Mundial de 1958.

Holanda, naturalmente favorece a La Haya, histórica sede de la legislación internacional y del tribunal conjunto de arbitraje de las comunidades. Tiene posibilidades de conseguirlo.

Alemania Occidental es la que menos deseos ha mostrado por lograr la capital. Se dice que tiene acuerdo con Francia para designar Estrasburgo y la ciudad de Kehl, sobre la ribera opuesta del Rin, pero no se da mucho crédito a tales versiones.

No se vislumbra una fórmula de avenencia inmediatamente, y en algunos círculos se predice que las deliberaciones del lunes y el martes terminarán en impasse: no se designará capital y se dividirán las instituciones comunes entre los seis países.

París puede ser la sorpresa, pero los observadores locales se inclinan en favor de aquella predicción.

Es posible que los Ministros dejen la designación de la capital para una reunión posterior —ya fracasaron el 19 de diciembre pasado— o acuerden nombrar una comisión de expertos "para estudiar más a fondo el problema". En este caso sería tarea más fácil designar a los altos funcionarios de las organizaciones comunes.

A este respecto se cree que Armand será nombrado jefe del Eurátomo, que eyuda a establecer. El nombramiento del jefe del mercado común es más difícil. Los candidatos principales hasta ahora son: Walter Hallstein, de Alemania; Jean Rey, de Bélgica, y S. L. Mansholt, de Holanda, todos miembros de los Gabinetes de sus países.

Además deben designarse los nueve miembros de la comisión ejecutiva del Mercado Común y los cinco de la comisión ejecutiva del Eurátomo.

Lleno de inquietud por la paz, Adenauer celebró 82 años de vida

BONN, 5 (UP). — El más anciano estadista de Europa, Canciller Konrad Adenauer, celebró hoy su octogésimosegundo cumpleaños, preparándose para la más grande aventura de su larga carrera.

A una edad en la que la mayoría de los hombres ya se han retirado, Adenauer, una figura erecta y cuidada que hace recordar a los antiguos oficiales prusianos, está a punto de iniciar negociaciones con la Unión Soviética que pueden significar la diferencia entre la paz y la guerra. Su objetivo es sondear las intenciones soviéticas, en representación de las potencias occidentales, a fin de establecer si existe posibilidad de una negociación seria que ponga fin a la guerra fría.

Su fracaso podría tener consecuencias graves para el mundo, pero Adenauer no es hombre acostumbrado al fracaso.

Hoy apoyó cautelosamente la proposición del Primer Ministro británico, Harold Macmillan, para concluir un pacto de no agresión con Rusia y una posible reunión de Jefes de Estado. Pero advirtió que la sugerencia debería ser estudiada muy cuidadosamente. Heinrich Von Brentano, Ministro de Relaciones Exteriores, dijo, por su parte, que estaba de acuerdo con la tónica general del discurso.

"A primera vista (el discurso de Macmillan) causa buena impresión", dijo Adenauer a los periodistas que acudieron a saludarlo con ocasión de su cumpleaños. Pero añadió que tendría que estudiar más a fondo las palabras de su colega británico antes de dar una opinión en firme.

Adenauer recibió esta mañana a los diplomáticos extranjeros, y durante la recepción tuvo un aparte con el representante soviético, Andrei Smirnov, con quien no se había encontrado hasta ahora. Su conversación duró unos diez minutos, durante los cuales fue Adenauer quien más habló. Posteriormente Smirnov dijo que estaba "muy satisfecho" de su breve entrevista.

Posteriormente, el Secretario de Estado, Walter Hallstein, habló en privado con el Embajador soviético durante casi media hora. Declinó revelar lo tratado, pero Smirnov dijo que "hay que aprovechar todos los minutos para mejorar las relaciones germano-soviéticas".

Sacerdotes y periodistas detenidos.-

Rígida censura a Prensa venezolana

CARACAS, 5 (UP). — Se mantuvo hoy la más completa censura de prensa para los periódicos de Venezuela, pero éstos consiguieron que el Gobierno revocase su orden de continuar publicando columnas especiales y editoriales en sus primeras páginas, condenando la rebelión de Maracay, del 1o de enero.

Hoy aparecieron todos los periódicos matutinos de Caracas, pero muy demorados y con el número de sus páginas muy reducido.

"El Universal" salió al mediodía en lugar de las cuatro de la madrugada, y con sólo 40 páginas, y los otros, entre las cinco y las ocho de la mañana, en lugar de las dos de la madrugada. "Ultimas Noticias", de tipo tabloide, que usualmente publica cien páginas los domingos, quedó reducido a veinte. Los otros periódicos, redujeron también el número de sus páginas.

Las primeras planas de todos los diarios están dedicadas, con informaciones y fotografías, a la recepción diplomática ofrecida ayer por el Presidente con ocasión de Año Nuevo, y que había sido postergada desde el 1o debido al movimiento militar de Maracay.

En las fotografías —aparentemente destinadas a mostrar la unidad del Ejército y la Iglesia en torno al Presidente, general Marcos Pérez Jiménez—, aparece éste con el Ministro de Defensa General, Oscar Mazzei; con el Jefe del Estado Mayor, general Rómulo Fernández, y con el Comandante en Jefe de la Marina, capitán Oscar Ghersy Gómez.

En otra, aparece el Presidente con el Arzobispo de Caracas, Monseñor Rafael Arias Blanco, y el Nuncio Apostólico, Monseñor Rafael Forni.

Pese a la reaparición de los diarios, sigue detenido el Director de "La Religión", Monseñor Hernández Chapelin. Está igualmente detenido el Director de "Ultimas Noticias", "La Esfera" y la revista "Elite", Miguel Angel Capriles.

Cabe señalar que anoche se autorizó a Capriles para concurrir a sus oficinas, a fin de dirigir la preparación de las ediciones de hoy de sus diarios, pero estuvo en todo momento acompañado de miembros de la Seguridad Nacional.

Terminada su labor periodística, regresó al cuartel de la Seguridad Nacional.

Se dice que han sido detenidos otros sacerdotes y periodistas de Caracas, pero ello no ha sido confirmado oficialmente.

"El Nacional", uno de los principales periódicos de la capital, estuvo cerrado anoche hasta las 11, sin que se encontrara ni una sola persona en su interior. Según se ha sabido, a esa hora el Gobierno ordenó a la dirección del periódico que abriese el edificio y se diese comienzo a la preparación de la edición de hoy. Esto se hizo y "El Nacional" salió a la calle con considerable retraso.

"El Universal" estuvo abierto durante la noche, pero su labor se desarrolló con dificultades. Causa de la demora en la impresión fue el hecho de que los censores leyesen detenidamente cada una de las cuarenta páginas de su edición.

Se dice que el personal de "Ultimas Noticias" y "La Esfera" accedió a trabajar anoche, para evitar mayores dificultades a su Director, Capriles.

La censura no ha afectado al periódico en inglés "Caracas Daily Journal", y tampoco al no oficial pero muy allegado al Gobierno, "La Calle".

Acciones chilenas en la Bolsa de Londres

LONDRES, 5 (UP). — Los papeles chilenos estuvieron, en general, más bajos, en la Bolsa de Valores de esta ciudad.

Las acciones ordinarias del Ferrocarril de Antofagasta declinaron 1/4, para cerrar a 19 libras esterlinas; las acciones preferidas del mismo Ferrocarril bajaron 1 1/4 punto, para cotizarse al cierre a 35 1/2 libras esterlinas, después de no haber pagado dividendo el 1o de enero.

Los debentures del Ferrocarril del Norte chileno bajaron dos puntos, para cerrar a 36 libras esterlinas, después de haber estado sin dividendo al comienzo de la semana.

Otras acciones permanecieron sin cambio.

Los bonos del Gobierno chileno bajaron 1/2 punto, para cerrar a 32 1/2 libras esterlinas.

Nave de Hong Kong naufragó en las cercanías de Luzón

MANILA, 5 (UP). — Según mensajes inalámbricos recibidos en esta capital, se hundió en las inmediaciones de Luzón, el carguero Aloha, de 6.001 toneladas.

Por mensajes interceptados, de los barcos que acudieron a prestar socorro, se sabe que pereció en el siniestro tan sólo uno de los 46 tripulantes. Anteriormente se había dicho que 32 tripulantes se habían ahogado.

El capitán de la nave, Chen Ling Chi, comenzó a pedir auxilio anoche, cuando el barco comenzó a hacer agua, y una de las bodegas se inundaba completamente.

El Aloha, propiedad de la Marine Industrial Company de Hong Konk, que llevaba un cargamento de mineral de hierro, de Singapur a Japón, se fue a pique, a eso de la medianoche, después de haberlo abandonado la tripulación.

Descubrieron nueva mina de diamantes en Siberia Oriental

LONDRES, 5 (UP). — Radio Moscú dio cuenta hoy, de haberse descubierto una segunda mina de diamantes, en Siberia Oriental, la que calificó de "más rica" que los depósitos de Africa del Sud.

El Ministro de Geología, Pyotr Antropov, describió el rico descubrimiento, que está cerca del río Aldan, en la provincia de Yakutia, Siberia Oriental, a un corresponsal de la revista Ogonyok, que fue citada por radio Moscú.

Dijo el Ministro, que la calidad de los diamantes del Yakut, es superior a la de los que se encuentran en Africa y que la nueva mina es mayor que la encontrada recientemente al oeste del río Lena, también en Siberia. En ese entonces, se dijo que, ese yacimiento era uno de los más ricos del mundo.

Entropov añadió, que la mina, muestra "perspectivas para la perforación en busca de petróleo" debido a que se encontraron también allí gases combustibles.

"La Unión Soviética, ya es capaz de satisfacer las necesidades de la industria, cualquiera que sea la cantidad de todos los minerales imaginables", dijo Entropov. "Las cuotas fijadas en el sexto Plan Quinquenal para el corte de minerales, serán cumplidas con enorme exceso".

Por B. Aires pasará hoy el Sputnik II

LONDRES, 5 (UP). — Por sobre Tucumán, Rosario y Buenos Aires pasará el seis de enero el segundo satélite artificial soviético, según dijo esta noche Radio Moscú.

Esos tres son los únicos puntos latinoamericanos sobre los cuales se desplazará el satélite, según cálculos hechos por científicos soviéticos, datos a conocer por la emisora.

Añadió que a las 0.30 GMT de mañana, el segundo satélite habrá completado 901 vuelta en torno a la Tierra.

Gran venta extraordinaria de verano

CAMISAS SPORT, manga larga, escocesas, en variados colores, números 36 al 44 $ 1.200
POLERAS JANTZEN, modelos en fantasía a rayas de última moda $ 2.495
SLIPS SMART, elegante y resistente, tallas 1 al 3 $ 480
TRAJE HOLANDES (Slacks) 1 a 6 años $ 1.490
SHORT de BAÑO para caballeros, en gabardina, colores de temporada, tallas 44 al 59 $ 1.580

Acuda a nuestra GRAN VENTA DE RETAZOS en géneros de algodón, seda, etc.

MILES de OFERTAS en nuestros 7 pisos con 20 departamentos

ALMACENES París M. R.
Alameda y San Antonio

EUROPA ANTE EL OFRECIMIENTO INGLES:

Rusia firmaría el Pacto

Abriría puertas a entendimiento entre mundos occidental y oriental

LONDRES, 5 (UP).— Por Daniel F. Gilmore — Los expertos manifestaron hoy que la Unión Soviética aceptará la propuesta que hizo anoche el Primer Ministro, Harold Macmillan, de que los países occidentales firmen un pacto de no agresión con ese país.

La propuesta significa una gran concesión para los rusos. Hasta ahora los occidentales habían rechazado siempre la idea de firmar un pacto de tal naturaleza, porque la Carta de las Naciones Unidas lo hace innecesario.

La Carta obliga a todos los miembros de las Naciones Unidas a renunciar a la agresión.

Los occidentales decían, además, que no eran suficientes sólo las palabras, y que se necesitaba que la Unión Soviética demostrara con hechos su deseo de poner fin a la guerra fría.

Macmillan, sin embargo, dijo anoche:

"Debemos tratar de nuevo... de llegar a un acuerdo con los rusos. Podríamos comenzar con un pacto solemne de no agresión. Esto no haría daño y podría hacer bien."

La propuesta de Macmillan entusiasmó a muchos en Europa. Henry Shapiro, corresponsal de la United Press en Moscú, cablegrafió desde Moscú diciendo que "la Unión Soviética examinará probablemente con ojos favorables la propuesta del Primer Ministro británico. El jefe del Partido Comunista, Nikita Khrushchev, propuso la firma de un pacto de no agresión en la sesión que celebró el Soviet Supremo el mes pasado".

Los diplomáticos occidentales manifestaron hoy aquí que la Unión Soviética aceptará sin duda, la propuesta de Macmillan.

Se cree que el Primer Ministro explicará los detalles de su plan en una carta que dirigirá al Primer Ministro soviético, Nikolai Bulganin, dentro de unos días.

No se sabe si los soviéticos esperarán a recibir esa carta o si emprenderán la iniciativa inmediatamente.

MAÑANA, A LA INDIA. — Macmillan saldrá pasado mañana hacia la India, país en que terminará la primera etapa de un viaje de seis semanas por varios países de la Mancomunidad Británica.

El Primer Ministro, sin embargo, se mantendrá en estrecho contacto con Londres.

La mayoría de los estadistas dijeron que necesitaban más tiempo antes de comentar la propuesta de Macmillan.

El Canciller de la Alemania Occidental, Konrad Adenauer, manifestó, sin embargo, que "el plan produce a primera vista buena impresión".

Eugen Gerstenmaier, Presidente de la Cámara Baja de la Alemania Occidental, dijo que estaba en favor del pacto de no agresión, "si en el no se excluye la posibilidad de firmar otro pacto para la reducción de los armamentos".

En Roma, el diario principal de la capital italiana, "Il Giornale d'Italia", elogió "la inteligente iniciativa" de Macmillan.

Añadió, sin embargo que sería "verdaderamente criminal" que los occidentales descuidaran el plan de fabricación de proyectiles de largo alcance.

REPERCUSION EN MOSCU

— MOSCU, 5 (UP).— La Unión Soviética, según el decir de los observadores diplomáticos locales, estaría dispuesta a negociar y firmar un pacto de no agresión con Occidente, como lo sugirió ayer, sorpresivamente, el Primer Ministro británico, Harold Macmillan.

Los observadores recordaron que en julio de 1955, en la Conferencia de Ginebra, el Primer Ministro Nikolai Bulganin propuso por primera vez un pacto de no agresión entre las potencias de la OTAN y las del Pacto de Varsovia.

Al hacer la propuesta, Bulganin dijo que las partes "se comprometerían a no recurrir al uso de fuerzas armadas para atacarse", pero que, al mismo tiempo, se reservaban el derecho a la defensa en caso de agresión, de conformidad con la Carta de las Naciones Unidas.

Bulganin repitió la propuesta a fines del año recién pasado, en notas que dirigió a Macmillan, al Presidente Eisenhower y al Presidente del Consejo de Ministros francés, Félix Gaillard.

La prensa soviética dice ya que la sugerencia de Macmillan ha encontrado eco en la prensa, en los estadistas y en los pueblos de Occidente, lo que es la iniciativa del Primer Ministro soviético ve de buen agrado en sí indicio de que el Gobierno británico.

Los observadores diplomáticos señalan que aunque un pacto semejante no podría aplicarse coactivamente, ni ofrecería verdaderas garantías contra un posible ataque, tendría, sin embargo, un efecto saludable en las relaciones entre Oriente y Occidente y abriría la puerta a un entendido más cordial entre el Kremlin y el resto del mundo.

En tales circunstancias, los observadores occidentales de esta capital se inclinan a convenir con Macmillan en que un pacto de no agresión "no sólo no perjudicaría, sino que podría ser útil".

SAN DIEGO (California).— La señora Ellen Donovan, de 45 años, da un gran abrazo a su hijita, Roberta, de 9 años, después que la niñita fue encontrada ilesa el 3 de enero. La niñita pasó una noche cerca de las aguas casi congeladas, a la intemperie.— (Radiofoto United Press).

Sugerencias para librar a Singapur del dominio rojo

SINGAPUR, 5. (UP).— Lim Yew Hock, Ministro Jefe de Singapur, pidió hoy ayuda económica a Occidente no sólo para Singapur, sino para otras partes de Asia Sudoriental, advirtiendo que esa es la única esperanza de impedir que la estratégica región se incline hacia el comunismo.

En entrevista con un grupo de periodistas extranjeros que hacen una jira por esta parte del mundo en avión de la Línea Aérea Australiana Qantas, el joven jefe del Gobierno de Singapur dijo en varias ocasiones: "No soy comunista, odio el comunismo".

Pero advirtió que sin un aumento importante de la ayuda del oeste, tanto Singapur como Malasia pueden caer en manos de los rojos.

"Malasia —dijo— es la parte más importante de Asia Sudoriental, y los comunistas harán todos los esfuerzos por dominarla. Tanto nosotros como el Gobierno de la Federación de Malasia tenemos presente el peligro que ello representa para Asia Sudoriental y el resto del mundo. Por eso luchamos resueltamente contra tal amenaza. Pero la batalla no puede librarse exclusivamente con medios militares".

Abogó por esfuerzos para elevar el nivel de vida de los pueblos como paso principal.

Lim, que tiene 43 años, es Jefe del Gobierno de esta colonia británica desde comienzos de 1957. En agosto la colonia, de 1.500.000 habitantes, más del 80 por ciento de ellos chinos, recibirá autonomía para el Gobierno interno. Sólo los asuntos exteriores y de la Defensa quedarán a cargo de los británicos. Poco después habrá elecciones generales y existe el temor en muchos medios de que el Partido de Acción Popular, procomunista, dirigido por Lee Yuan Gram, reciba la mayoría de los votos.

Lim no hizo predicciones; pero señaló que el mayor peligro de Singapur es la infiltración comunista entre la mayoría china de su población.

Lim es partidario de la unión de Singapur y Malasia como una sola entidad miembro de la comunidad británica; pero cree que pasará algún tiempo antes de que se logre ese objetivo.

Macmillan inicia hoy visita a países de la Comunidad Británica

LONDRES, 5.— (UP).— El Primer Ministro, Harold Macmillan iniciará mañana a las 10 horas una jira por diversos países de la Comunidad Británica, durante la cual cubrirá cerca de cincuenta mil kilómetros, principalmente en avión. Regresará a Londres el 14 de febrero próximo.

A la hora citada, el avión especial del Primer Ministro saldrá del aeropuerto internacional londinense de Heathrow hacia Nueva Delhi. Allí Macmillan conferenciará con el Primer Ministro indostano, Jawaharlal Nehru, y a continuación hará una rápida visita a varios lugares de la India.

Posteriormente continuará viaje a Pakistán, Ceilán, Singapur, Australia y Nueva Zelandia.

Esta será la primera vez que un Primer Ministro en funciones hace una visita a los cinco países de la comunidad que Macmillan visitará en esta ocasión.

Por otra parte, esta visita del Primer Ministro marca el fin de una era en que se suponía que los Primeros Ministros de la comunidad tenían que venir a Londres para entrevistarse con el Jefe del Gobierno británico, y el comienzo de otra en que el Primer Ministro londinense los visitará a ellos en sus capitales.

Macmillan irá acompañado de su esposa y varios funcionarios.

Con salchichas festejaron a Hillary en el Polo Sur

WELLINGTON, Nueva Zelandia, 5. — (UP). — Salchichas de Viena y frejoles fueron parte de la bienvenida a Sir Edmund Hillary y su grupo de neozelandeses cuando llegaron el viernes a la base norteamericana en el Polo Sur.

En información recibida aquí por radio sobre la llegada de Hillary al Polo Sur, se dice que la recepción que le tributaron los norteamericanos fue "increíblemente" entusiasta.

Los neozelandeses habían acampado inicialmente a la vista de las bases y durmieron allí. El grupo científico norteamericano estaba durmiendo a esa hora. Pero en la madrugada siguiente, los norteamericanos vieron dos tiendas y su entusiasmo, dice la información, no tuvo prácticamente límites. Salieron de sus tiendas en vehículos y ayudaron a los cansados exploradores a levantar sus tiendas.

Peter Mulgrew, miembro del grupo de Hillary que envió la información, dice que "todos los hombres de la base polar, con excepción de los operadores de radio que son prácticamente esclavos de sus aparatos, se unieron para recibirnos. Nos dieron apretones de mano y empezaron a tomar fotografías. No creo que haya visto jamás tantas cámaras fotográficas juntas; cada norteamericano tenía por lo menos una".

Después de la bienvenida vino el banquete. Mulgrew dice que todos se sentaron a la mesa para comer salchichas y frejoles, que devoraron mientras escuchaban un mensaje de felicitación transmitido por radio por el Primer Ministro de Nueva Zelandia Walter Nash.

WELLINGTON, Nueva Zelandia, 5. — (UP). — Dos aviones norteamericanos partieron hoy desde la base de la Bahía de Macmurdo, a recoger a Sir Edmund Hillary, jefe de la expedición antártica neozelandesa, y a sus compañeros en el Polo Sur, donde se encuentran, después de su memorable viaje hasta ese punto desde un extremo del casquete polar antártico.

Según un mensaje enviado por la radioestación de la base neozelandesa de Scott, Hillary declaró que no se quedaría en el Polo a esperar la llegada de la expedición británica rival de la suya, encabezada por el doctor Vivián Fuchs. El mensaje añadía que Hillary estuvo en contacto por radio con Fuchs ayer en la mañana y que el grupo de hombres de ciencia británicos que constituyen esa expedición se hallaba a unos 530 kilómetros del Polo Sur en los instantes en que los dos jefes se comunicaron.

Hillary, que conquistó el monte más alto del mundo en 1955, el Everest, en los Himalayas, llegó a la estación que la Marina Norteamericana tiene en el Polo Sur el viernes después de un peligroso viaje iniciado en el Mar de Ross, en la costa antártica. Ganó la carrera que estaba librando con la expedición de fuchs. Los británicos iniciaron la marcha hacia el mismo punto desde el lado opuesto del Antártico.

Hillary informó que la expedición británica estaba detenida en los momentos en que se estableció el contacto por radio.

Según el despacho recibido en Wellington, la expedición de Fuchs tenía dificultades mecánicas con sus tractores y también que estaba "deslumbrada" por el cegador fenómeno que se produce en las blancas llanuras de las zonas polares que hace que las cosas y hasta los seres humanos pierdan la forma y se confundan con el hielo.

Charles Bowden, presidente de la comisión del Mar de Ross que dirige las operaciones de la expedición antártica neozelandesa encabezada por Hillary, declaró que ahora era ya evidente que la expedición Fuchs no podría llegar al Polo por lo menos antes de una semana.

"No hay mucho objeto en que Hillary y la expedición neozelandesa se queden en el Polo por lo cual resolvieron aprovechar la oportunidad para regresar", añadió Bowden posteriormente, el informante expresó que los neozelandeses podían utilizar el aeroplano de su expedición para ponerse en contacto con el grupo de Fuchs.

Bowden dijo también que las críticas de la prensa a la rápida marcha del grupo de Hillary hacia el Polo "fueron injustificadas e infundadas". Rechazó duramente un comentario publicado por "Sunday Telegraph", de Sydney, Australia, según el cual los ingleses consideraron que la aventura del grupo de Hillary había infiltrado "un elemento de desagradable dramatismo y gloria personal en lo que era primordialmente una empresa científica".

Lenta marcha de la expedición inglesa al lejano Polo Sur

LONDRES, 5.— (UP).— El Dr. Vivian Fuchs, capitán de la expedición británica a la Antártida, piensa llegar al Polo Sur en quince días, si las condiciones lo permiten.

Así se desprende de un cable recibido en esta capital el 4 del mes en curso.

Sir Edmund Hillary, capitán de la expedición de apoyo neozelandesa, llegó al polo sur el viernes.

En el cable Fuchs debe su posición a 371 kilómetros del polo, a 84 grados 43 minutos sur y a una altura de 2.100 metros sobre el nivel del mar.

Dicho punto dista 580 kilómetros de la base Shackleton, en la que Fuchs comenzó su expedición.

El capitán de la expedición británica dió cuenta de las dificultades que ha encontrado ésta de las que aún le esperan. Fuchs dijo que los últimos 100 kilómetros habían sido sobre "terreno escarpado que parece continuar en lo que falte".

"Los tractores —agregó el cable— tenían que subir por bordes constantes de más de un metro de altura y abrirse paso por entre laberintos de extrañas formas esculpidas por el viento en los hielos".

"A menudo nos encontrábamos también con fisuras que eran verdaderos precipicios", dice el cable.

Fuchs calcula que la expedición progresa a razón de unos 32 kilómetros diarios por jornada de 13 a 15 horas.

El cable también indica que la expedición continúa haciendo observaciones de carácter científico mientras persigue su objetivo de cubrir por primera vez el continente de la Antártida, de un extremo a otro, por la vía terrestre.

Cuñado de Pérez Jiménez implicado en la rebelión

CARACAS, 5 (UP).— Dominada la rebelión de Maracay, el Presidente de Venezuela, general Marcos Pérez Jiménez, deberá enfrentar una situación difícil entre ahora y el 19 de abril, fecha en que se iniciará su segundo período presidencial.

El alzamiento del primero de enero demostró, en opinión de los observadores conocedores de la situación política, que hay conflictos dentro del palacio de Miraflores —residencia y oficinas de la Presidencia— y aún dentro de la propia familia del general Pérez Jiménez.

En primer término, se ha señalado que el hombre que era de la confianza del Presidente, el general Hugo Fuentes, Jefe de las Fuerzas Terrestres y muy allegado al general Pérez Jiménez desde hace varios años, figura como uno de los cabecillas del movimiento. Fuentes fue uno de los jefes del movimiento militar de 1948, y uno de los propulsores de la corriente que llevó a Pérez Jiménez a la Presidencia del país.

Se ha señalado, además, que entre las personas implicadas en la rebelión figura un cuñado del Presidente.

En tercer lugar, se dice que el propio piloto personal de la Presidencia tomó parte en la intentona de Maracay.

Los periódicos publican hoy numerosas fotografías de la recepción ofrecida por el Presidente al Cuerpo Diplomático, con motivo del Año Nuevo, y en ella aparecen nuevos jefes militares en torno al Presidente, y, hecho que ha llamado la atención, todos son del grado de mayor arriba.

Esta recepción debió efectuarse el primero de enero, pero fue aplazada por el movimiento de Maracay.

Las informaciones —las más extensas sobre actividades del Gobierno que hayan publicado los periódicos en muchas semanas— están ilustradas con numerosas fotografías, en las que el Presidente aparece no solamente con jefes militares, sino también con representantes de la iglesia y diplomáticos.

Se cree que los diarios dieron tal publicidad al acontecimiento por instrucciones del Gobierno —la censura sigue en funciones— y, como se señaló en algunos medios, con el propósito de demostrar la unidad entre el Gobierno, los militares y la Iglesia.

El Palacio de Miraflores sigue hoy con fuerte custodia militar armada, y se cree que se mantendrá así por varias semanas más.

Sukarno pide a los indonesios que mantengan unidad nacional

YAKARTA, 5.— (Lunes) — (UP).— El Presidente Sukarno pidió hoy a los indonesios que mantengan la unidad y la integridad nacional durante su ausencia.

Sukarno hará un viaje de descanso por diversos países de Asia y Africa.

El Presidente dirigió esta mañana, poco antes de la hora señalada para su partida hacia la India, un mensaje especial al pueblo, las Fuerzas Armadas, los organismos de seguridad y los jefes del país, en el cual dice lo siguiente:

"Hoy salgo del país. Durante unas cuantas semanas estaré ausente. Mi viaje es consecuencia de un consejo que me dieron los médicos hace varios meses. Con la ayuda de Dios lucharé, sin embargo, en cada lugar en que me detenga, por el pueblo de Indonesia y por la República de Indonesia".

Sukarno visitará un total de seis o siete países, entre ellos la India y Egipto, a los que irá para conferenciar con Jawaharlal Nehru y Abdel Gamal Nasser.

Sukarno entregará la Presidencia con carácter temporal a Satorno, presidente del Parlamento y veterano político del Partido Nacionalista, en una ceremonia especial que tendrá lugar en el palacio presidencial.

Satorno juró recientemente su cargo de Presidente interino.

En su mensaje, Sukarno dijo lo siguiente: "A todo el pueblo, a todos los organismos de seguridad y a todos los que participan ejerciendo cargos de responsabilidad en nuestra lucha común, mantened la integrida de la nación. Mantened la unidad de la nación. Guardad lealtad a los ideales originales. Rezo invocando la protección de Dios y espero que ustedes hagan lo mismo".

Sukarno irá, además de a la India y a Egipto, a Pakistán, Birmania, Ceilán, Thailandia y Japón.

El viaje del Presidente durará unas seis semanas y coincidirá con la campaña que ha emprendido Indonesia contra los intereses holandeses de aquí por haberse negado los Países Bajos a traspasarle el territorio ecuatorial de la Guinea Occidental que Indonesia considera suyo.

Se cree que Sukarno expondrá el punto de vista de Indonesia a los gobernantes de los países que visite.

El Ministro de Relaciones Exteriores, Subandrio, que presidió la delegación indonesia que trató inútilmente de que las Naciones Unidas recomendaran la reanudación de las negociaciones sobre la Guinea Occidental entre indonesios y holandeses, acompaña en su viaje al Presidente.

Algunos han dicho que Sukarno se entrevistará en la India con el Primer Ministro británico, Harold Macmillan, que se encontrará en Nueva Delhi al mismo tiempo.

Desmienten presunto idilio del Aga Khan con joven mexicana

GSTAAD, Suiza, 5 (UP) Sylvia Casablancas, una bella muchacha mexicana, de 17 años de edad, heredera de una fortuna y de quien se ha dicho que es la mujer que mayores probabilidades tiene de ser la esposa del Aga Khan, negó aquí, esta noche, que hubiese venido a esta localidad, desde Austria, para estar cerca del jefe espiritual de los musulmanes ismaelitas: el Aga Khan, que tiene 21 años.

"Eso no es verdad", declaró la muchacha, a propósito de los rumores de que se vino a Gstaad desde Kitzburhl, Austria, a fin de estar cerca del joven, que un tiempo fue estudiante de la Universidad norteamericana de Harvard.

Los rumores que han estado circulando son que Sylvia, hija de un industrial mexicano nacido en España, vino a Gstaad a entrevistarse con el Aga Khan inmediatamente después que la madre de éste, la princesa Joan Aly, regresó a Londres.

"La verdad es —agregó Sylvia— que vine a Gstaad invitada por mi amiga Virginia Cohen, y como no pude esquiar satisfactoriamente en Kitzburhl, lo haré aquí. Venimos regular y frecuentemente a Gstaad."

"Los padres de Virginia, Leonard Cohen y su esposa, una pareja británica que vive en Ginebra, invitaron a Sylvia "sin preocuparse de la presencia del Aga Khan aquí", informaron algunos amigos de la familia Cohen.

También dijeron los informantes que era natural que Sylvia pasase una parte de sus vacaciones en Gstaad, por cuanto su hermano Johnny, de 15 años de edad, es interno en una escuela local. Añadieron que Sylvia "aprovecha con gusto toda oportunidad que tiene de visitar" al muchacho.

Tanto Sylvia como el Aga Khan y sus respectivas familias han negado continuamente los persistentes rumores sobre un idilio entre los dos jóvenes.

También se ha hecho notar aquí que la llegada de Sylvia a Gstaad, el viernes pasado, poco hizo en cuanto a "disgregar al grupo del Aga Khan".

Este grupo lo forman varios jóvenes de ambos sexos, de los que el Aga Khan es el centro, que continúan gozando de sus vacaciones en esta localidad situada en unas faldas montañosas aptas para el esquí, y que porte y bailando, sin dejar vir- pasan su tiempo haciendo de- tualmente momento alguno al Aga Khan y Sylvia para que se encuentren solos.

Sylvia tiene el propósito de regresar a su hogar, en Ginebra, mañana.

Quebraron la banca en casino de Cannes

MONTECARLO, 5.— (U.— P.— El hombre de negocios venezolano, Romeo Bavera y tres italianos cuyos nombres se desconocen, ganaron la semana pasada un total de 180.000.000 de francos en una mesa del Casino de Montecarlo, pero no lograron quebrar la banca.

El sábado, otros tres jugadores —el pugilista francés Gino del Duca; el alemán, M. Rosenzaft, y el fotógrafo Jo Stara—, en cambio, quebraron la banca en una mesa del Casino Municipal de Cannes, ganando 56.000.000 de francos.

El concesionario del Casino de Cannes, Tasso Heliopoulos, abrió el juego esta noche "con reservas".

Las mesas en que se hicieron esas colosales ganancias, son en las que se hace juego sin límites.

N.o 144

el pueblo caraqueño participara en la manifestación, y dijo que la concentración debía efectuarse en el barrio de Bella Vista.

La emisora manifestó que: "el movimiento contra el dictador, verdugo Pérez Jiménez, es incontenible".

La emisora "Venezuela Libre", en transmisión captada esta noche, pidió a la gente que salga a las calles, para obligar la renuncia de Marcos Pérez Jiménez, mediante la formación de un "Gran Frente Católico Nacional".

Dicha emisora, así como la emisora de San José de Costa Rica, afirmó que, hubo "numerosos muertos" en "los disturbios de esta tarde", en Caracas.

(Sin embargo, por las noticias recibidas en Nueva York, directamente de Caracas, no se tuvo conocimiento de que hubiese habido manifestación o disturbio alguno, esta tarde.)

Soviéticos pretenden implantar soberanía en una isla antártica

LONDRES, 5 (UP).— Rusia ha plantado calladamente la bandera roja en una árida isla antártica, reclamada por Occidente, mientras los ojos del mundo estaban concentrados en la carrera de Sir Edmund Hillary hacia el Polo Sur.

La medida prepara el camino para una reclamación formal sobre ese territorio, aún cuando en la actualidad es reclamado por Argentina y Gran Bretaña.

Pese a la colocación de su bandera —indicio usual de afirmación de propiedad sobre la vastedad antártica—, Rusia probablemente esperaría hasta fines de 1958 si es que llegara a formular reclamación mundial. Hay acuerdo entre las naciones que participan en el Año Geofísico Internacional, de no formular reclamaciones sobre la Antártida hasta que termine ese período.

Pese a ello, la acción soviética pone de actualidad una de las cuestiones más trascendentales que siguen lejos de una solución: la propiedad de la Antártida. Ha habido guerras mundiales por asuntos de menor importancia.

La isla en cuestión es Zavodovski, una de las once del grupo de las Sandwich, descubiertas en 1775 por el capitán Cook. Está ubicada entre el Continente Antártico y el extremo meridional de América del Sur.

Radio Moscú informó ayer que científicos y marineros soviéticos habían desembarcado en la isla con abastecimientos. Dio detalles del desembarco y de la escasa vida animal y vegetal allí encontrada. Luego agregó: "Para dejar constancia de su visita, los científicos levantaron un letrero metálico de cuatro metros, coronado por la estrella de cinco puntas y conteniendo una cápsula herméticamente cerrada".

No dijo la emisora cuál era el contenido de la cápsula ni indicó si Rusia proyecta formular la reclamación o ya ha reclamado la propiedad de la isla Zavodovski. Si así lo deciden, crearían un complicado problema legal.

El explorador ruso almirante Bellingshausen visitó las islas Sandwich del sur en 1820, cuarenta y cinco años después que el capitán Cook "tomó posesión" de ellas en nombre de Gran Bretaña. Se desconoce si Bellingshausen reclamó en realidad esas islas para Rusia, pero dio nombres a cuatro de las once islas.

Gran Bretaña basa su reclamación sobre las islas debido al viaje de descubrimiento de Cook. Argentina también las reclama como parte de los "territorios soberanos de la Argentina en la Antártida".

La más próxima base permanente de los británicos está cerca del cabo Desilusión, en las Georgias del sur.

El problema de propiedad sobre la Antártida abarca a toda la región. Siete países tienen reclamaciones sobre sus territorios: Argentina, Chile, Gran Bretaña, Australia, Nueva Zelandia, Noruega y Francia.

Estados Unidos no reconoce reclamación alguna, y se reserva el derecho de hacerlas en el futuro, sobre la base de las exploraciones norteamericanas. Rusia no tiene reclamaciones.

Las naciones que lo han hecho por diferentes razones, en casos reclaman zonas que otros países también sostienen que son suyas. Hasta hace poco nadie se preocupaba del "continente blanco", pero ahora que existe la posibilidad de que haya allí uranio u otros recursos de importancia, el interés ha aumentado considerablemente.

Con mil toneladas de explosivos destruyen una montaña de Cuarzo

PROMONTORY POINT, Utah, 5.— (U. P.).— La mayor explosión no atómica de la historia ocurrió hoy en estas inmediaciones, al estallar más de 1.000 toneladas de explosivos de alta potencia para el relleno del ferrocarril en construcción a través de un lago vecino.

Con la explosión culminaron 18 días de trabajos en los que treinta furgones de ferrocarril trajeron la dinamita y el nitrato de sodio necesario para la voladura de una enorme montaña de cuarzo sólido en cuya base se horadaron 700 metros de conductos para los cartuchos de explosivos.

Los sismólogos de la Universidad de Utah calcularon que la conmoción que provocó la explosión en la costra terráquea fue de una intensidad equivalente a grado 4 en la Escala de Ritcher.

Los ingenieros encargados de la obra calculan que se requerirán seis meses por lo menos para depositar el material fragmentado por la explosión en el lago en que se efectúa el relleno. Cuando el relleno esté terminado éste tendrá una profundidad máxima de 25 metros y se levantará a una altura de 5 metros sobre el nivel de agua del lago.

Pocas esperanzas de recuperar fragmentos del primer satélite

MOSCU, 5. (UP).— El destacado hombre de ciencia, profesor K. P. Stanlukevich, dice hoy que Rusia tiene pocas esperanzas de recuperar siquiera fragmentos de su primer satélite artificial.

En alguna parte del espacio, el satélite está dando sus últimas vueltas en torno a la Tierra, o puede haberse desintegrado ya. Sus últimos días no han atraído el interés que despertó su lanzamiento hace tres meses.

El Primer Ministro Nikolai Bulganin, dijo a los periodistas, en la noche del viernes, que se esperaba que el satélite cayera el lunes o martes. Sería de enorme valor para los científicos saber cómo sobrevivió esos tres meses en el espacio; pero no hay muchas esperanzas de que ello ocurra.

El profesor Stanlukevich puede haber tenido presente esto al expresar en un comentario sobre la caída de la última etapa del cohete del primer satélite artificial, ocurrida hace algunas semanas, que debió haber estado sometido "a altas temperaturas y presión" y que indudablemente "empezó a desintegrarse en pequeños fragmentos".

En artículo que publica el periódico "Komsomolets", de Moscú, Stanlukevich, añade: "Como el cohete cayó en cierto ángulo, se desintegró luego sobre una amplia zona en diferentes sitios, haciendo muy difícil la recuperación de fragmentos".

En la fecha de la caída, la agencia noticiosa oficial TASS, dijo que cayeron fragmentos sobre Alaska y la costa occidental de Estados Unidos. Los hombres de ciencia soviéticos pidieron a sus colegas norteamericanos que devolvieran los fragmentos si se encontraban.

En Estados Unidos se aseguró, en la oportunidad, que nada se había encontrado, y se hicieron conjeturas en el sentido de que, si hubo caída de partes del cohete, ello ocurrió en el mar, o en regiones inaccesibles o donde no hubo testigos del fenómeno.

Tropas francesas a sofocar levantamiento en Camerún

PARIS, 5.— (U. P.).— Francia envió hoy tropas de refuerzo al Camerún para sofocar allí un levantamiento dirigido por comunistas, antes de que se convierta en una pequeña Argelia.

El Ministro de Defensa, Jacques Chaban-Delmas, dispuso el envío de dos compañías de fusileros a solicitud del Primer Ministro del Camerún, André Mzroe M'Bida.

Esas tropas ayudarán a los 1.500 soldados franceses que hay en el Camerún a combatir a las tropas de choque del movimiento "Union des Populations Mu Cameroun", que dirigen los comunistas, elementos que desarrollan una campaña parecida a la de los Mao Mao en Kenya.

Se calcula que unos 800 partidarios de ese movimiento, armados con hachas, escopetas y sables viejos se han refugiado en las zonas marítimas de Ramileke y Sanaga, donde están aterrorizando a los 3.100.000 habitantes de esa región de 320 mil kilómetros cuadrados.

Los rebeldes han asesinado a docenas de aldeanos, incendiado por lo menos 60 aldeas y cometido otros desmanes en su campaña para que se dé independencia al Camerún, hoy bajo fideicomiso común de las Naciones Unidas y Francia.

El que dirige el movimiento es Rubén Um Nyobe, hombre de 50 años de edad, ex empleado de tribunales y educado en escuelas de Misiones Religiosas francesas. Nyobe se convirtió posteriormente en un ardiente comunista.

Consideran a Um Nyobe un profeta dotado de poderes mágicos y hasta aseguran que su padre fue uno de los temidos hombres leopardos. Um Nyobe afirma que es cristiano, pese a que sus partidarios le ofrecen sacrificios durante las noches en las selvas donde no penetran los soldados franceses.

Um Nyobe organizó su movimiento en 1948, con una bandera que muestra un cangrejo negro sobre fondo rojo. El movimiento fue dispersado en 1955 luego de los primeros incidentes armados.

Los rebeldes han perdido mucha influencia desde que Francia dió un alto grado de Gobierno propio a sus posesiones de Africa. En las elecciones del año pasado para la nueva asamblea del Camerún el movimiento de Um Nyobe fue derrotado. Hoy, casi todos los 70 miembros de la Asamblea apoyan el régimen establecido por Francia, régimen que no descarta la independencia en un futuro cercano.

Pero el movimiento de Um Nyobe, según declararon funcionarios, ha resuelto intensificar sus actividades "para recuperar por el terror el terreno perdido".

El movimiento fue el único de Africa France a que envió delegados a la reciente Conferencia Afroasiática de El Cairo.

Los franceses inician su campaña electoral

PARIS, 5 (UP).— El Primer Ministro, Félix Gaillard, ultimó hoy el enérgico discurso que pronunciará la semana próxima, en su región natal, de Charente, discurso con que inaugurará prácticamente, la campaña electoral del país.

Funcionarios declararon que en su discurso del 12 de este mes, en Conflans, el Jefe del Gobierno tendrá algunas palabras duras, para su mayoría parlamentaria de nueve partidos, cuyas rencillas están demorando la aprobación de dos medidas vitales: el Gobierno propio para Argelia y la Reforma de la Constitución de Francia.

Los medios políticos consideran el discurso de Gaillard como la señal de partida de la campaña, para las elecciones de senadores y de Consejos Generales, que se celebrarán antes del verano.

En fechas que el Gobierno fijará en breve, se eligirán la mitad de los 320 miembros del Consejo de la República (Senado) y la mitad de los 6.000 miembros de los Consejos Generales (asambleas Departamentales).

Los esperas políticas, hicieron notar, que si bien los Consejos Generales ya no tienen los poderes de antes, los comicios constituyen para los partidos políticos, la primera demostración de fuerza.

Por su parte, el diario católico "La Croix" comenta al respecto: "El Rey de España, Alfonso XIII perdió su trono después de una elección local".

Si como lo predicen muchos, las Cámaras legislativas, tan divididas al reanudar sus sesiones el 14 de este mes, no aprueben el proyecto de ley de Reforma Constitucional de Gaillard, el pleito tendrá que ser resuelto automáticamente por un referéndum nacional.

El referéndum sería, según "Le Monde" una virtual "batalla decisiva entre los contrarios y los partidarios del Gobierno".

Los protagonistas del pleito serían los independientes de Derecha y los socialistas que de mala gana cooperaron en el Gabinete de Gaillard sólo porque no pudo hallarse otra mayoría parlamentaria. El año pasado, Francia estuvo sin Gabinete 58 días.

Adelantándose a las próximas pugnas electorales, los dirigentes de los dos partidos no comunistas más importantes de Francia, corrieron hoy el país, para […]cerse mutuamente. Los socialistas celebraron mítines en Tarbes, Amiens, Poitiers, San Nazaire y Grenoble, en tanto que los derechistas hablaron en […] ciudades.

PREPARAN SALON DE ARTES DE VERANO EN VIÑA DEL MAR

VALPARAISO.— Se ha iniciado en el Palacio de Bellas Artes de la Quinta Vergara de Viña del Mar la recepción de las obras de los artistas nacionales y extranjeros que concurrirán al XXII Salón de Artes Plásticas de Verano de Viña del Mar, que será inaugurado con toda solemnidad el 1.o de febrero próximo.

El Salón constará de las siguientes secciones: pintura, escultura, grabado, dibujo y cerámica, artes que puedan participar en el torneo con todas sus técnicas.

Las obras deben ser presentadas para su inscripción en el Palacio de Bellas Artes de 10 a 12 y de 15 a 18 horas y el plazo de recepción termina el 15 del presente mes impostergablemente.

Ha sido designado comisario del Salón el escultor, señor Guillermo Mosella y actúa de secretario el señor Gustavo Alvarado.

La comisión organizadora es presidida por el Alcalde de Viña del Mar, señor Vladimir Hüber, y actúan en su calidad de asesores artísticos los profesores, señor Hans Soyka y señorita Teresa Vidal.

LOS PREMIOS DEL XXII SALON DE ARTES PLASTICAS DE VERANO.— La Municipalidad de Viña del Mar prosiguiendo la tradición de estímulo a la cultura artística, que se inició con el recordado Alcalde don Sergio Prieto, y que hoy continúa en forma brillante su actual Alcalde, don Vladimir Hüber ha dotado al Salón de los fondos suficientes para distribuir los siguientes premios:

Premio de honor "Viña del Mar":

Este premio se asignará a la mejor obra de pintura o escultura, (en materia definitiva, cuadros de composición o retrato), y quedará de propiedad del Museo de Bellas Artes de la ciudad	$ 150.000
Primer premio retrato o composición	70.000
Segundo premio retrato o composición	35.000
Tercer premio retrato o composición	20.000
Premio paisaje o naturaleza muerta	50.000
Premio composición o decoración mural	30.000
Premio acuarela	30.000
Escultura, primer premio	70.000
Escultura, segundo premio	35.000
Escultura, tercer premio	20.000
Grabado, primer premio	40.000
Grabado, segundo premio	20.000
Grabado, tercer premio	15.000
Dibujo, primer premio	20.000
Dibujo, segundo premio	10.000
Cerámica, primer premio	40.000
Cerámica, segundo premio	20.000
Cerámica, tercer premio	15.000
Premio para un artista de la provincia, en cualquier sección	30.000
Cuatro menciones de $ 10.000 cada una	40.000

Resultados del Valpso. Sporting Club

PRIMERA CARRERA.— 1.400 MTS.
1.o Chingolero, 57; E. Romero ... $ 49
Placé ... 20
2.o Patriótico ... 47
3.o Good Wine ... 36
4.o Primacía
Ganada por 2 cuerpos; el tercero a 1|2 cuerpo. Tpo.: 1.26 3|5. No corrieron: Haddick, La Colombina y Volcán.

SEGUNDA CARRERA.— 1.300 MTS.
1.o Westminster, 48; R. Valenzuela ... $ 20
Placé ... 13
2.o Daría ... 22
3.o Solarito ... 16
4.o Patota
Ganada por 3|4 cuerpo; el 3.o a 2 cuerpos; Tiempo: 1.19 4|5. No corrió Revolver.

TERCERA CARRERA.— 1.400 MTS.
1.o Stambul, 50; D. Santibáñez (en corral con La Tigresa) ... $ 65
Placé ... 37
2.o Juvenil ... 40
3.o Bélgica ... 22
4.o Indian Call
Ganada por 2 cuerpos; el 3.o a 1|2 cuerpo. Tiempo: 1.25 4|5. Corrieron todos.

CUARTA CARRERA.— 1.400 MTS.
1.o Rusiñol, 52; C. Pezoa ... $ 36
Placé ... 18
2.o Guadalcanal ... 17
3.o Malagente
4.o Piloto
Ganada por 1|2 cuerpo; el 2.o a 1 1|2 cuerpo. Tiempo: 1.23 2|5. Corrieron todos

QUINTA CARRERA.— 17.400 MTS.
1.o Cachaco, 52; J. Farías (en corral con Veragua) ... $ 55
Placé ... 31
2.o Pallazo ... 33
3.o Bretona ... 21
4.o El Jefe
Ganada por 1 cabeza; el 3.o a 1 cuerpo. Tiempo: 1.25 1|5. No corrieron: Festival y Refugio.

SEXTA CARRERA.— 1.000 MTS.
1.o Homan, 50; J. Ulloa ... $ 53
Placé ... 18
2.o Nopal ... 18
3.o Pierrot ... 17
4.o Pagaré
Ganada por 1|2 cuerpo; el 3.o a 1 1|2 cpo. Tiempo: 58" 1|5. No corrió Tanguito.

SEPTIMA CARRERA.— 1.900 MTS. Clásico.
1.o Gleeful, 56; E. Araya ... $ 17
2. Copihual
3.o Aymore
4.o Mendel
Ganada por 5 cuerpos; el 3.o a 1 1|2 cuerpo. Tiempo: 1.53 1|5.

OCTAVA CARRERA.— 1.400 MTS.
1.o Comentario, 51; J. Cornejo ... $ 28
Placé ... 21
2.o Clemenceau ... 14
3.o Airoso ... 16
4.o Aragón
Ganada por 1 cuerpo; el 3.o a 1|2 pescuezo. Tiempo: 1.23 3|5.

NOVENA CARRERA.— 1.400 MTS.
1.o Ambrosio, 52; C. Pezoa (en corral con Ringside) ... $ 22
Placé ... 18
2.o Labruyere
3.o Finiquito
4.o Taurus
Ganada por 1|2 cabeza; el 3.o a 1|2 cabeza. Tiempo: 1.24 4|5.

DECIMA CARRERA.— 1.200 MTS.
1.o Sevillano, A. Araya ... $ 73
Placé ... 24
2.o Pololo ... 18
3.o Nairobi ... 48
Ganada por 1 cabeza; el 3.o a 2 1|2 cuerpos. Tpo.: 1.24.

¿QUIEN TIENE LA RAZON?
JAIME COGAN
PORQUE VENDE MAS BARATO
SASTRERIA "DANDY"
673 — SAN DIEGO — 677
CREDITOS

El tradicional brillo de la festividad del Roto Chileno hará revivir la Municipalidad

Con un grandioso programa popular la Municipalidad de Santiago celebrará el 20 del mes en curso la tradicional Fiesta del Roto Chileno, efemérides destinada a conmemorar las glorias que el hombre de nuestro pueblo obtuvo en la Batalla de Yungay, que se conmemora ese día.

La celebración tendrá lugar, tal como otros años en la Plaza Yungay, ubicada en la manzana comprendida entre Rosas, Santo Domingo, Libertad y Sotomayor. Se permitirá la instalación de quioscos expendedores de bebidas, empanadas, sandwichs y golosinas, siendo posible, también, que se permita vender cola de mono y ponche en culén. Un novedoso programa de variedades, en que se harán concursos de cuecas y otros bailes, amenizará la fiesta. En la mañana se oficiará una misa de campaña.

Toda la plaza será iluminada a giorno, con guirnaldas que cruzarán los árboles y el Orfeón de Carabineros tendrá a su cargo la parte musical. Se ha invitado a esta festividad a personas representativas de diversas entidades, correspondiendo inaugurar los actos al Alcalde de Santiago, don Fernando Gorroño Véliz.

SUICIDIO O FATAL DESCUIDO; JOVEN MURIO ASFIXIADO

VALPARAISO.— Con graves síntomas de asfixia fué conducido a la Asistencia Pública Daniel Lillo Lillo, de 28 años de edad, casado, domiciliado en la calle San Ignacio 467, quien dejó abiertas y sin encender las llaves de la cocina a gas.

Lillo falleció a los 30 minutos después de haber llegado a la Asistencia, no obstante las rápidas atenciones que allí se le prodigaron.

Ahora deberá establecerse si se trata de un suicidio o de un fatal descuido.

DESPEJARAN CALLES DE VIÑA; VEHICULOS NO SE ESTACIONARAN

VALPARAISO.—En Viña del Mar se hará cumplir estrictamente la prohibición del estacionamiento de vehículos motorizados en las calles del balneario, para lo cual la Dirección Municipal del Tránsito ha oficiado a Carabineros.

Con esto se dará término a la congestión de autos y camiones detenidos que se presentan diariamente en la "Ciudad Jardín" y que en las noches suelen servir para escondite de maleantes.

COMISION CALIFICADORA DE EE. MUNICIPALES DE VALP. TERMINO LABORES

VALPARAISO. — Terminó sus labores la Comisión Calificadora del Personal de la Municipalidad de Valparaíso. La comisión estuvo integrada por los jefes de servicios de la Corporación, presidida por el Director de Obras, señor Camilo Moya en su calidad de jefe más antiguo.

El informe de la Comisión Calificadora será entregado en el curso de la próxima semana al conocimiento del Alcalde de la comuna y de los regidores.

ESTA CORRIENDO TREN RULETERO

VALPARAISO.— Desde el lunes último entró en servicio el Tren Ruletero, que corre todos los años durante la temporada del Casino. Este tren sale a las 3.20 horas de la Estación Miramar y a las 3.40 horas de la Estación de Viña. Las reservas de pasajes deben hacerse en la Sección Informaciones de los Ferrocarriles, y en el Casino Municipal.

Movimiento de Vapores

LLEGAN

Hoy:
TARAPACA, de Arica.
GLORIA, de Iquique.
SARMIENTO, de Punta Arenas.
Mañana:
REINA DEL MAR, de Liverpool.

SALEN

Hoy:
TARAPACA, para Puerto Montt.
SAARLAND, para Talcahuano.
NAVARINO, para Punta Arenas.
ANDALIEN, para San Vicente.
SARMIENTO, para Liverpool.
KYOYU MARU, para Japón.
Mañana:
TORNAGALEONES, para Buenos Aires.

LOS ESPECTACULOS DE HOY EN VALPARAISO

AVENIDA (5184).— Intriga extranjera, Ambición, La trinca del aire y Doña Perfecta.
CARRERA (7439).— Lunes popular.
CARRERA (Quilpué 417).— Andrea Chenier.
CHILE (2599).— El que no sabía temer, Balas en la noche y La isla del pecado.
CENTRAL (7252).— La muerte tiene raíces y El rey de la frontera.
CONDELL (2027). — El útimo verano y El renegado.
COLON (3949).— Gigante.
IMPERIO (4567).— Feria de mujeres.
METRO (2111).— Tarzán y El safari perdido.
MUNICIPAL (Viña 81739).— El león africano.
OLIMPO (Viña 81380).— Rayito de sol y Confesión de culpa.
ORIENTE (Viña 85679).— Popular estreno.
PACIFICO (6057).— Gigante.
REAL (2640).— El general del diablo y Escala en París.
RIALTO ((Viña 81906).— Romeo y Julieta y Agregados.
RIVOLI (2268). — El que no sabía temer, Regreso del infierno y Terror del miedo.
REX (Viña 85050).— El teniente era ella.
VALPARAISO (5522). — Policía internacional.
VELARDE (Valparaíso 4654). — Gigante.
VELARDE (Quilpué 342). — El vagabundo y El vendedor de mujeres.
VICTORIA (3778). — Verdugos del mar y Cinco pasos al peligro.

"ASIVA" TENDRA SU PROPIO INSTITUTO DE SEGURIDAD

Casa propia para sus obreros es otro de sus proyectos

En su totalidad fué reelegido el directorio de la Asociación de Industriales de Valparaíso y Aconcagua ("ASIVA"), para el período 1958-1959, el que quedó constituído en la siguiente forma:

Presidente, don Guillermo Guzmán Durán; vicepresidente, don Carlos Holtz Lehnnoff; director-tesorero, don Juan Beretta Vaccaro; directores, los señores Luis Bengoa Muñoz, Gonzalo García Lyon, José Hornauer, Carlos Hucke Grob, Marcos Montt de Ferrari y Guillermo Videla Lira.

También fué reelegida la Junta de Contabilidad, formada por los socios señores Martiniano Correa y Leandro Pons.

Permanecen en sus cargos los siguientes comités de "ASIVA": en Quillota, a cargo de don Rodrigo Figueroa; en San Felipe, de don Guillermo Montenegro Nieto; y en Los Andes, de don Aníbal Flores.

El personal ejecutivo es el siguiente: Gerente, don Enrique Valenzuela Iglesias; secretario general, don Oscar Galleguillos Verón; jefe del Departamento Jurídico, don Edmundo Eluchans M.; asesor de publicidad, don Carlos Echeñique F.

En la reunión de constitución del directorio se trató el plan de acción gremial para el presente año, que considerará, entre otros, los siguientes puntos:

a) Ampliación de beneficios marginales para los obreros por parte de la Caja de Compensación; b) Construcción del edificio "ASIVA"; c) Creación del Instituto de Seguridad Industrial para la atención de los accidentes del trabajo, rehabilitación de los lisiados y prevención de accidentes; d) Fomento de la construcción de viviendas obreras; e) Mayor autonomía para la agencia local de la Caja de EE. Particulares; f) Primer Congreso Nacional de Cajas de Compensación, a efectuarse en marzo próximo en nuestra ciudad; y Primer Seminario de Visitadoras Sociales, que tendrá lugar en abril próximo en Valparaíso.

LO QUE SERA EL INSTITUTO DE SEGURIDAD.— Con fines sociales y paralelos a los de la Caja de Compensación, como ampliación de los beneficios marginales, directos para el obrero, se crea el "Instituto de Previsión y Seguridad "ASIVA", obra genuina del espíritu renovador y constructivo que anima a la Asociación. El objetivo esencial es poner en marcha un servicio como obra social de gran envergadura, que está llamada a cumplir una misión de trascendencia entre el sector asalariado. El Instituto desempeñará, bajo la responsabilidad directa de la iniciativa particular; o sea, de las empresas adheridas a "ASIVA", las funciones que realiza el Estado a través de la Caja de Accidentes del Trabajo. Con la organización de la nueva entidad, "ASIVA" desea cumplir una sentida aspiración, de sus obreros y empleados.

Los estatutos del Instituto de Previsión y Seguridad Industrial "ASIVA", ya están aprobados y listos para ser aplicados. La previsión de accidentes será una de las etapas más interesantes a desarrollar por el Instituto, pues, aparte de los accidentes del trabajo, la divulgación de cómo prever los riesgos más frecuentes en fábricas y talleres, oficinas, etc., significa una alta contribución al elevamiento del standard de vida y de la culturización general del sector laborioso del país, cuyo bienestar y seguridad han sido y serán preocupaciones preferentes de esta Asociación.

Se propone "ASIVA", ir más allá de la atención médica y hospitalaria del trabajador accidentado; atender a la total rehabilitación del lisiado, pues se considera que el accidentado que no recupera su capacidad de trabajo constituye una pesada carga a los hogares y al país, en general. Además, la rehabilitación de los trabajadores accidentados significa un complemento valioso a la tarea médica y representa la solución de un problema social muy importante.

CASA PROPIA PARA SUS OBREROS.— Por otra parte, la Asociación de Industriales de Valparaíso y Aconcagua activará los estudios tendientes a dar forma real al proyecto de proporcionar casa propia a sus obreros.

Para llevar adelante esta idea se han aprovechado experiencias y recogido ideas que permitan convertir en realidad esta iniciativa, colaboración interesante y efectiva a lo que el Estado ha realizado y está realizando dentro de sus medios.

"ASIVA" espera, mediante el aporte común de las empresas y de los obreros, dar un feliz término a sus propósitos.

DIRECTORIO ELIGIO ENTIDAD MUTUALISTA

LOS ANDES. — La Sociedad de Artesanos e Industriales de Los Andes, que es una de las sociedades mutualistas más antiguas del país, celebró reunión para escuchar la memoria anual del presidente de la entidad, y proceder a la elección de directorio para el período 1958.

La directiva quedó constituida de la siguiente manera: presidente, don Luis Rosende Contreras; vicepresidente, don Enrique Correa; secretario, don Carlos Pizarro; tesorero, don Víctor Miglario, y directores Hadoldo Miniño, Manuel Veas, Rafael Espinoza, Efren Brito, Ernesto Allende y Luis Nanjari. — GUILLERMO ARRATIA, corresponsal.

Sociedad Financiera Propiedad Horizontal C.P.A. "FINANPRO"

RENTA MENSUAL N.o 20

Desde el 5 de Enero se paga a los Srs. accionistas que tengan derecho, la renta N.o 20 en nuestras oficinas 103, calle San Antonio 220, Santiago.

EL GERENTE

SORTEO DEL BANCO DEL ESTADO DE CHILE

RESULTADOS DEL SORTEO de la casa prefabricada que efectuó en la mañana de hoy el Banco del Estado, en la sede de la Polla Chilena de Beneficencia.

Ante la presencia del Notario don Isaías San Martín; del Gerente de la Sección Ahorros, don Honorio Díaz; del Subgerente Comercial, don Alfonso Rossel; del Jefe de Propaganda, don Luis E. Justiniano P.; numeroso público y funcionarios de la institución, el número 1959, de la serie E, perteneciente a la señorita Fidias Arredondo B., de la cuenta N.o 636787, obtuvo la casa prefabricada, que tiene un costo de dos millones de pesos. La casa será instalada donde la favorecida lo elija.

OTROS PREMIOS: El número 3117, de las series A, B, C, D, E, F, G y H, obtuvieron, respectivamente, una lavadora, refrigerador, calefactor, enceradora, cuchillería, amoblado de jardín, horno marmicoc y un estante.

El número 23027, de las series A, B, C, D, E, F, G y H, obtuvieron, cada uno, una juguera Sindelen, una juguera Famela, un terno Vestex, una alfombra, una juguera Famela, un armario-estante de cocina.

MAÑANA PUBLICAREMOS EL RESULTADO COMPLETO DEL SORTEO.

TALLER DE FOTOGRABADO

SE HACE TODA CLASE DE CLISES TRABAJOS DE LINEA MEDIATINTAS Y APLICACIONES DE GRISES Y EN COLORES APLICADOS, ETC., ETC. SE ENTREGAN TRABAJOS EN 24 HORAS

DIARIO "LA NACION"
AGUSTINAS 1269 —::— FONO 88607
DEPARTAMENTO PROPAGANDA

"LA MUJER QUE YO ADORO".— Esta de claración que tantos admiradores de Lizabeth Scott habrán proferido al ver las películas de la bellísima es trella del cine americano, es el título de un film de la Paramount, que veremos muy pronto en Santia go y en el que la popular artista, aparece formando pareja con Elvis Presley, el galán de las chuletas y can tante de melodías en tiempo de "rock and roll".

6) ALHAJAS, JOYAS

¡NOVIOS! Para argollas Fábrica Sostin, Nueva York 66. (6) H O C

COMPRO oro, plata, joyas usadas, etc. Hago niquelados, plateados, dorados y toda clase de composturas. Alameda 846. (6) H|O C.

16) ARTICULOS p. NIÑOS.

15.000. COLCHON lana, relleno a la vista del cliente cotíes para colchones, sommieres en todos los tipos y medidas. Hechuras a domicilio. Gálvez 1557, fono 51388. (12) N|O.

18) ARRIENDOS OFRECEN

CASA de familia ofrece piezas en bajos, una a la calle, ambiente tranquilo, no hay cocina. Precios módicos. Maturana 65. (18) 6-1 P.

LIMACHE arriendo casa quinta amoblada, cuatro dormitorios, frutales, todo servicio, teléfono 9. Hamburgo 547, fono 493954, Santiago. (18) 7-1 P.

148 A. PRAT. Matrimonios, piezas con buena pensión. Teléfono. (18) 7-1 P.

EN CASA familia arriéndase pieza c|p. Vicuña Mackenna 313. (18) 8-1 P.

VERANEE en Llo-Lleo. $ 800 diarios. Reserve pieza Srta. Limonmo. Casilla 95 o Arzobispo Valdivieso 655, Llo-Lleo (18) 19-1 P.

PIEZAS amobladas sin pensión, excelente ubicación. Compañía 2410. (18) 6-1 P.

23) AUTOS Y REPUESTOS.

VENDO caja de cambio, mod. Ford, año 40-47, poco uso, sincronizada. Matucana 65-A, al fondo. (23) 6-1 P.

30) CITACIONES VARIAS

SEXTA COMPAÑIA DE BOMBEROS. "Salvadores y Guardia de Propiedad". Cito a la Compañía a sesión solemne para el lunes 6 del presente, a las 22 horas. Memoria anual y repartición de premios. Uniforme de parada.— El secretario.

EL PRESIDENTE DEL CONSEJO DE Administración cita a Ud. a Junta General Extraordinaria de Socios para el día 10 del presente, a las 17.30 horas, en primera citación, y a las 18 horas, en segunda citación, en el local de la Cooperativa, de Avda. Balmaceda N.o 2857. Tabla: Facultar al Consejo de Administración para contratar un préstamo de edificación con el Banco del Estado de Chile, con garantía hipotecaria de la propiedad de Carrascal N.o 4911-4931-4935, y para tomar los demás acuerdos que estime convenientes. Soc. Cooperativa de Edificación "Sodimac" Ltda. El presidente. (30) 7-1 P.

CUERPO DE BOMBEROS DE ÑUÑOA. Primera Compañía. "Unidos Serviremos".— Cito a la Compañía a sesión extraordinaria para el lunes 6 del presente, a las 22 y 22.05 horas. Tabla: Admisión voluntarios, renuncias capitán, teniente 1.o y secretario, y elecciones a que haya lugar. Otros asuntos.— El secretario. (30) 6-1 K.

33) COLEGIOS, INSTRUCCION

DIAZ-GASCOGNE, Escuelas Politécnicas Profesionales. ¡Ultimos cursos del año! Matrícula abierta, modas, alta costura, moda infantil, cortador sastre, tejido máquina, peluquería completa señoras, caballeros, niños. Enseñanza práctica individual, rápida, diplomas profesionales. Internado femenino señoritas provincias. Establecimiento de prestigio reconocido oficialmente Supremo Gobierno. Fundado 1914. Pida prospecto. Unica dirección: Monjitas 341, fono 36856, casilla 3734. (33) 11-1 C.

MODAS, corte y confección. Cursos rápidos. Profesora especialista. Alumnas confeccionan trajes primer mes. Clases diurnas, nocturnas. Dip... válidos. Academia Nacio... Corte y Confección Rosas 1353. (33) H... C

ESCRITURA máquina, taquigrafía, contabilidad, aritmética, redacción, cursos completos comercio, preparación comercial, oficinistas, taquígrafas, dactilógrafas. Cursos vespertinos para empleados. Instituto Contabilidad, fundado 1922. Santo Domingo 1030. (33) 12-1 P

INSTITUTO Femenino San Antonio 79. Modas, sistema Camps. Reconocido por Supremo Gobierno de la República. Modas infantil, camisas de hombre, sombreros. Cursos rápidos diurnos, nocturnos. (33) 3-2 P.

CURSOS comerciales Pitman. Solamente señoras, señoritas. Preparamos rápidamente. Secretarias, taquígrafas, dactilógrafas. Instituto Femenino, San Antonio 79. (33) 3-2 P.

36) CONSEJOS UTILES

CONSULTORIO sentimental. Discreción y éxito seguro a sus problemas. Consulta psicológica extranjera, de 10-13 y de 14-20 horas. Huérfanos 3493. (36) H|O C

ZITA resuelve sus problemas. Cartomancia brasileña. Lunes a viernes. Bascuñán Guerrero 529. (36) 6-1 P.

CONSULTORIO sentimental por correspondencia. Para éxito empresas o dificultades. Pida folleto. C. Thebes. Casilla 2523. (36) 14-1 P.

SEÑORA NENA. Mentalismo, cartomancia. Método exclusivo naipe inglés. Seriedad, reserva absoluta. Santo Domingo 1688. (36) 7-1 P.

37) CONSTRUCCION

PUERTAS y ventanas, surtido completo en standard. Hacemos persianas de medida. Fábrica Record, San Diego 743. (37) H|O C.

38) COSAS PERDIDAS

GRATIFICARE persona dé noticias cartera señora perdida sábado trolebús seis, Ñuñoa. Teléfono 66311. Agustinas 1291, piso 7.o. (38) 6-1 P.

42) DOCUMENTOS EXTRAVIADOS

POR HABERSE extraviado el cheque Serie A-C 2895150, contra el Banco del Estado, Sucursal Brasil, cuenta corriente N.o 4061, girado en blanco, queda nulo y sin ningún valor, por haberse dado el aviso correspondiente. (42) 6-1 P.

HABIENDOSE extraviado Libreta N.o 544.369, de la Caja Nacional de Ahorros, perteneciente a María Bravo de Collyer, queda nula por haberse dado aviso. (42) 7-1 P.

HABIENDOSE extraviado las pólizas N.o 21069 y N.o 24873, por las sumas de $ 5.000 y $ 10.000, respectivamente, de la Mutualidad de Carabineros de Chile, a favor de Guillermo de la Fuente País, quedan sin efecto por haberse dado el presente aviso. (42) 6-1 P.

HABIENDOSE extraviado letra de cambio girada a favor de Walter Heerwagen K., y aceptada por Enrique Cantolla Bernal, con vencimiento al 10 de enero de 1958, y cuyo valor asciende a $ 135.000, queda nula por haberse dado el aviso correspondiente y estar debidamente informadas las partes interesadas. (42) 6-1 P.

QUEDAN nulos y sin efecto los cheques siguientes: 7615624 y 7615625, del Banco del Estado, Sucursal San Miguel, por haberse dado el aviso correspondiente. (42) 6-1 P.

55 -JUDICIALES y LEGALES

QUINTO JUZGADO CIVIL MAYOR Cuantía Santiago concedió posesión efectiva herencia de Fernando Vildósola Pérez y Berta Aurora Venegas Varas a Luis Alberto, José Manuel, Eduardo Hernán, Héctor Hermógenes, Olga Martina, Oscar Arnaldo Vildósola Venegas y Marcelo Sergio y Fernando Alfredo Vildósola Vergara. Inventario solemne practicaré 7 actual, 10 horas.— Secretario. (55) 3, 4 y 6-1 P.

JUZGADO CIVIL SAN MIGUEL CONcedió posesión efectiva herencia intestada José María Díaz Vial, a hijos Aníbal, José, Luis, Félix, Hernán, Ana, Romelia y María Díaz Barbieri, sin perjuicio derechos cónyuge sobreviviente, María Barbieri Cornejo.— Secretario. (55) 4, 6, 7-1 P.

INTENDENCIA DE SANTIAGO.— EXpropiación de terrenos con motivo de la ejecución de la Carretera Panamericana, sector San Joaquín a Lo Espejo, por Ochagavía, kilómetros 0 al 7.251,38: lote 2, Sub-D, parte: propietario, Carlos Alarcón y otra; superficie, 615 mts2.; valor, $ 1.414.500. Lote 2, Sub-F, parte: propietaria, Mercedes Jelves de B.; superficie, 100 mts2.; valor, $ 268.000. Lote 2 Sub-G, parte: propietario, René Sánchez C.; superficie, 319 mts2.; valor, $ 893.200; Lote 2, Sub-G, parte: propietario, Manuel Cantarero C.; superficie, 630 mts2.; valor, $ 1.899.000. Lote 2 Sub-G, parte: propietaria, Tránsito González; superficie, 396 mts2; valor, $ 2.133.000. Lote 2 Sub-G, parte: propietaria, Guillermina Salvatierra; superficie, 306 mts2.; valor, $ 856.800. Lote 2 Sub-G parte: propietario, César Echeñique Romero; superficie, 384 mts2.; valor, $ 1.075.200. Lote 2 Sub-H, parte: propietaria, Rebeca Pérez B.; superficie, 332.50 mts2.; valor, $ 764.750. Lote 2 Sub-H, parte: propietaria, Amanda Pérez B.; superficie, 338 mts2.; valor, $ 777.400. Lote 4 Sub-A, total: propietario, Augusto Muñoz Ahumada; superficie, 570 mts2.; valor, $ 2.026.300. Lote 4 Sub-B, parte: propietaria, Blanca Gatica V.; superficie, 290 mts2.; valor $ 725.000. Lote 4 Sub-B, parte: propietaria, Ester Ojeda Gallardo. Superficie, 290 mts2.; valor, $ 725.000. Lote 4, Sub-B, parte: propietaria, María Castro P. de M.; superficie, 290 mts2.; valor, $ 725.000. Lote 4 Sub-B, parte: propietario, Manuel Barahona S.; superficie, 290 mts2.; valor, $ 812.000. Lote 4 Sub-D, total: propietaria, Raquel Díaz Leyton; superficie, 84 mts2.; valor. $ 478.000. Lote 4 Sub-F, parte: propietaria, Cristina Melo; superficie, 389,40 mts2.; valor, $ 895.620. Lote 4 Sub-E, parte: propietario, Franklin Recabarren H.; superficie, 294 mts2.; valor, $ 676.200. Lote 4 Sub-E, parte: propietaria, Estela Zúñiga R.; superficie, 588 mts2.; valor, $ 1.352.400. Lote 4 Sub-F, parte: propietaria, Inés Letelier L.; superficie, 347,20 mts2.; valor, $ 798.560. Lote 4 Sub-F, parte: propietaria, Cristina Molina Acuña; superficie, 299 mts2.; valor, $ 687.700. Lote 4, Sub-E, parte: propietaria, Julia González B.; superficie, 396,90 mts2.; valor, $ 7.559.750. Lote 4 Sub-F, parte: propietario, José López P.; superficie, 27,90 mts2.; valor, $ 64.170. Lote 4 Sub-F, parte: propietaria, Lutgarda Pezoa Estrada; superficie, 300,50 mts2.; valor, $ 691.150. Lote 4 Sub-F, parte: propietaria, Rosa Torres Salgado; superficie, 301.50 mts2.; valor, $ 693.450. Lote 4 Sub-F, parte: propietario: Abelardo Barahona Vieira; superficie, 302,50 mts2.; valor, $ 695.750. Lote 4 Sub-F, parte: propietaria, Inés Iluffi A.; superficie, 305 mts2.; valor, $ 701.500. Lote 4 Sub-H, parte: propietaria, Oliva Bastías D.; superficie, 345 mts2.; valor, $ 793.500. Lote 4 Sub-H, parte: propietaria, Raquel Estrades B.; superficie, 300 mts2.; valor, $ 690.000. Lote 4 Sub-H, parte: propietaria, Elba Jáuregui Pacheco; superficie, 300 mts2.; valor, $ 690.000. Lote 4 Sub-H, parte: propietaria, Guadalupe Nomares H.; superficie, 300 mts2.; valor $ 690.000. Lote 5 Sub-A, parte: propietario, Eduardo Núñez M.; superficie, 350 mts2.; valor, $ 805.000. Lote 5, Sub-A, parte: propietario, Sergio Melo L.; superficie, 277 mts2.; valor, $ 637.100. Lote 5 Sub-C, parte: propietaria, Aurora Valenzuela U.; superficie, 191,50 mts2.; valor, $ 478 750. Lote 5 Sub-C, parte: propietario, Aliro Urzúa Merino; superficie, 436 mts2.; valor, $ 1.090.000. Lote 5 Sub-C, parte: propietaria, María Peragallo M.; superficie, 270 mts2.; valor, $ 675.000. Lote 5 Sub-C, parte: propietaria, Violeta N. Hicks Riquelme; superficie, 271,50 mts2.; valor, $ 678.750. Lote 5 Sub-C, parte: propietaria, Clara Bari de Sagredo; superficie, 284 mts2.; valor, $ 710.000. Lote 5 Sub-E, parte: propietario, Rigoberto Soto S.; superficie, 169 mts2.; valor, $ 1.082.500. Lote 5 Sub-F, parte: propietaria, Manuela Silva R.; superficie, 169 mts2.; valor, $ 388.700. Lote 11, total: propietario, Raúl Arán Rojas; superficie, 200 mts2.; valor, $ 609.800. Lote 12, total: propietario, Gabriel López Reyes; superficie, 439 mts2.; valor, $ 10.220.650.— Para reclamar judicialmente de este avalúo hay un plazo de 20 días, contados desde la última publicación.— Jorge García Giroz, Intendente de Santiago. (55) 31-12, y 6 y 13-1 P

EL INSTANTE DE LA VERDAD (Mónica, la Detective)

DICK TRACY Por Chester Gould

TARZAN — 5077 ABALORIOS Por Edgard Rice Burroughs

KID DINAMITA Por Sam Leff

MUNDOS GEMELOS

55) JUDICIALES y LEGALES

QUINTO JUZGADO CIVIL MAYOR Cuantía fijó 8 actual, 10 horas, audiencia parientes, a que se refiere artículo 7.613, fin deliberar adopción de César Artemio Carvajal Pérez por parte de César Artemio Carvajal y Bertina Alicia Alvarez Santander.— Secretario. (55) 3, 4 y 6-1 P.

RENE Raúl Barriga Barriga, Filimón Flores Acevedo, Ernesto Maulén Sepúlveda, Manuel Cerda Mella, Eduardo Rosales Huertecura, solicitaron del Supremo Gobierno autorización para ocupar un sitio eriazo que está ubicado en calle Abtao, entre Santo Domingo y Catedral. Se hace la presente publicación conforme a la ley, por si hubiera una objeción que hacer en contra este pedido. Santiago, 3 de enero de 1958. (55) 6-1 P.

55.—JUDICIALES y LEGALES.

QUINTO JUZGADO CIVIL DE MAyor Cuantía concedió posesión efectiva herencia quedada al fallecimiento de don Benjamín Hernández Quintana, con beneficio de inventario, a María Hernández Espinoza (hija) y a Carmen Rita Espinoza González (cónyuge). (55) 7-1 K.

QUINTO JUZGADO CIVIL MAYOR Cuantía concedió posesión efectiva herencia intestada de Alberto Sologuren Arriaga a Gladys, Alberto, Ibis, Douglas, Jeannette, Carlos y María Angélica Sologuren Torres; a Teresa Elena Sologuren Velásquez, sin perjuicio derechos cónyuge, Pabla Torres Jiménez. Inventario solemne practicaré 9 actual, 10 horas.— Secretario. (55) 8-1 P.

55) JUDICIALES y LEGALES

JUZGADO CIVIL SAN MIGUEL CONcedió posesión efectiva herencia intestada Juan Francisco Cerda Jaque, a hijos Marta, María y Mario Cerda Ulloa, sin perjuicio derechos cónyuge sobreviviente, Palmenia Ulloa Miranda. Secretario. (55) 4, 6, 7-1 P.

PRIMER JUZGADO CIVIL, RESOLUción tres enero presente año, concedió posesión efectiva herencia intestada Leonor Gutiérrez Salazar, a Ulises Raúl, Leonor María, Gregorio Abraham y Regina Victoria Guajardo Gutiérrez, sin perjuicio derechos cónyuge sobreviviente, Ulises Guajardo Norambuena. Practicaré inventario solemne 8 enero año en curso, 11 horas, en mi oficina, Bandera 342.— El Secretario. (55) 4, 6, 7-1 P.

55) JUDICIALES y LEGALES

SENTENCIA TERCER JUZGADO CIvil Santiago, causa "Arzobispado Santiago, con I. Municipalidad Santiago". Fijó en $ 3.500.000, justiprecio inmueble expropiado calle Catedral 1053 al 1075 Santiago. Notifico terceros interesados fin hagan valer derechos dentro plazo legal.— Secretario. (55) 24, 27 y 30-12, y 2 y 6-1.o P.

QUINTO JUZGADO CIVIL MAYOR Cuantía fijó 8 actual, 10 horas, audiencia parientes, a que se refiere artículo 12, ley 7,613, fin deliberar adopción de César Artemio Carvajal Pérez por parte de César Artemio Carvajal y Bertina Alicia Alvarez Santander.— Secretario. (55) 6-1 P.

GUIA PROFESIONAL

ABOGADOS

SANCHEZ DEL POZO
Especialmente asuntos y juicios matrimoniales, posesiones efectivas, particiones. Moneda 1137, oficina 18, fono 80813. 10-12.30 y 17.30-19 horas. (GP) H|O P.

MANUEL CARTES
Nulidades matrimonio. Divorcios. Particiones. Huérfanos 64559. (GP) H|O C.

ELIAS NEGHME RODRIGUEZ
Juicios del trabajo. Ahumada 131, oficina 318. Fono 88387. (GP) H|O C.

LAURA MULLER
FERNANDO DIAZ MULLER
Toda clase de juicios. Cuenta abogados competentes. Moneda 1137, oficina 66, fono 89917. (GP) H|O C.

FERNANDO GUERRERO
Abogado. Divorcios, nulidades de matrimonio. Agustinas 972, oficina 717. 5.30 a 7.30 P. M. (GP) H|O

ADRIAN MOLINA
Abogado, Huérfanos 1294, oficina 12, Santiago; Lazo 1360, San Miguel. Jubilaciones, desahucios, juicios del trabajo, nulidades matrimonio. (GP) H O C.

ROBERTO SANHUEZA
Nulidades matrimonio. Divorcios, particiones. Bandera 465. (GP) H O C

ORGANIZACION DE LEYES SOCIALES. Mario A. González Bravo. Juicios y atención permanente en leyes del Trabajo. Santo Domingo 848, 2.o piso. Oficinas 205|6. (GP) 4-2 P.

DENTISTAS

CLINICA DENTAL "CENTRAL"
Prótesis inmediata. Trabajos urgentes. Compañía 1068, oficina 1108, teléfono 85... (GP) H|O P.

TECNICOS DENTALES

"RAPIDO"
Soldaduras dentales. Pasaje A. Edwards 29, entrepiso 111, entrada por Ahumada 812, fono 67378. (GP) H|O

LABORATORIOS

LABORATORIO DE DIAGNOSTICO CLINICO
Servicio de transfusión. Atenciones a provincias y casos de urgencia. San Isidro 91, 3.o C. Teléfono 36338 (GP) 15-2-58 P.

MATRONAS

SEÑORA PHERINY
Lord Cochrane 95. (GP) H|O C.

TERESA SANTANDER
Salvador Sanfuentes 2141. Fono 65858. (GP) 9-2 P.

MEDICOS

Dr. GORGEWSKY
Rayos X. Estómago. Hígado. Broncopulmonares. Diabetes. Compañía 2211. (86859). 2 a 5. (GP) 24-8-58 P

MEDICOS

DOCTOR HECTOR VARGAS
Oído, nariz, garganta. San Isidro 690. Consultas: 3.30-4.30. (GP) 13-1.o 58 P.

DOCTOR GALLEGUILLOS
Rayos X, aparato digestivo, hígado, corazón, pulmón. Consultas, 17-18 horas. Alameda 1175, departamento 730. Teléfono 7 731. Fuera de hora. 80691.

Dr. GUILOFF
Embarazos, partos. Consultorio: Almirante Pastene 7. Depto. 46, esquina Providencia 1370. Teléfono 47503. Residencia, La Verbena 3846, teléfono 491765. (GP) H|O C.

Dra. LUISA PACHECO PIZARRO
Médico cirujano. Señoras y niños. Consultas de 15 a 18 horas. Nataniel 475. Fono 36762. (GP) H|O K.

ABDELKARIM DAVIS
Señoras, ginecología, sexología psiconeurosis. Consultas: de 5 a 7. Huérfanos 2084. (GP) 21-1.o P

LECLERC
Nerviosos mentales, alcoholismo. Undurraga 207 (Dieciocho-Olivares), 5-8. 40883. (GP) H|O C

MEDICOS

DOCTORA NAVARRETE
Partos y ginecología. Consultas de 16 a 19 horas. Vicu... 815. Teléfono 85912. (GP) H|O C.

THOMPSON SCHWARZENBERG
Metabolismo, impotencia, obesidad, glándulas. Merced 486-A. (GP) 80-1-58 P.

DOCTOR GUTIERREZ
Vías urinarias, venéreas. Presidente Ríos 33, oficina 22. Alameda, entre San Francisco y Santa Rosa. 15-17 horas. Teléfono 397981. (GP) 8-1-58 P.

Dr. GASTON RAMIREZ
Piel. Manuel Rodríguez 56. f. 68828. (GP) H|O C.

PRACTICANTES

LUIS ALDUNA
Curaciones, inyecciones, especialista vías urinarias, previa indicación médica. Teatinos 248, fono 60828. Cerca Hotel Carrera.

Toda prescripción practicante (e) 52993. (GP) 4-2 P.

GAS LICUADO

La Empresa Nacional del Petróleo comunica que los interesados en distribuir gas licuado de petróleo en las provincias de Antofagasta Atacama y Coquimbo deben inscribirse en las oficinas de ENAP en Santiago, calle Ramón Nieto N.o 920, 6.o piso, Oficina 620, acompañando los siguientes antecedentes:

a) **Zona de interés (Indicar provincias)**
b) **Actividad que desarrolla actualmente.**
c) **Experiencia técnica en relación con el ramo.**
d) **Capital según último balance y disponibilidades para inversión.**
e) **Referencias bancarias y comerciales.**

Las solicitudes se reciben hasta el 31 de enero de 1958.

Departamento Comercial
EMPRESA NACIONAL DE PETROLEO
(ENAP)

55)—JUDICIALES y LEGALES

QUINTO JUZGADO CIVIL MAYOR Cuantía concedió posesión efectiva herencia de Pedro Medina Romero a herederas testamentarias a sus hijas, María Beatriz y Adriana Medina López.— Secretario. (55) 3, 4 y 6-1 P.

JUZGADO CIVIL SAN MIGUEL CONcedió, con beneficio inventario, posesión efectiva herencia testada Adán o José Adán Dellafiori Sarchi, a hijos Guido Agustín Dellafiori Alegre y Víctor Ramón Dellafiori Maldonado. Practicaré inventario solemne 8 presente, 11 horas.— Secretario. (55) 4, 6, 7-1 P.

ANTE SEGUNDO JUZGADO CIVIL, el seis marzo próximo, once horas, rematarase inmueble denominado La Cruz, de calle General Freire 216, comuna Renca, con mínimum de $ 843.333,33, pagadero con 500.000 pesos contado y saldo a tres y seis meses plazo, con más intereses. Interesados deberán acompañar boleta equivalente 10 o|o mínimum fijado. Demás bases y antecedentes consultarlos en juicio "Abadi, Tofé con Guachalla, Guillermo".— Secretaria. (55) 3, 4 y 6-1 P

QUINTO JUZGADO CIVIL MAYOR Cuantía concedió posesión efectiva herencia de Blanca y María Cristina Muñoz Pizarro; a Graciela, Juan de la Cruz, Elena, Daniel Segundo Muñoz Pizarro y Silvia Muñoz Escudey, cuatro últimos representados cesionaria Graciela Muñoz Pizarro. — Secretario. (55) 3, 4 y 6-1 P.

SENTENCIA TERCER JUZGADO CIvil.— Santiago.— Causa: "Arzobispado Santiago con I. Municipalidad Santiago". Fijó en $ 3.500.000 justiprecio inmueble expropiado calle Catedral 1053 al 1075, Santiago. Notifico terceros interesados fin hagan valer derechos dentro plazo legal.— Secretario. (55) 24, 27 y 30-12, y 2 y 6-1.o P.

PRIMER JUZGADO CIVIL RESOlución treinta diciembre año 1957, rectifico posesión efectiva herencia intestada Jacobo Lipman Tocar en sentido de concederla a Natalia Elbaum Elbaum y de eliminar a Ana, Enrique y Susana Lipman Elbaum. — El secretario. (55) 3, 4 y6-1 P.

TERCER JUZGADO CIVIL.— RESOlución tres presente, ordenose notificar avisos Nación, Debate, sentencia nulidad matrimonio celebrado 24 enero 1939, Inscripción 22, Registro Uno, entre Martín Segundo Navarrete Acdo con Ernestina Graciela Vergara Araya, ante oficial civil Primera Circunscripción Los Andes-Santa Rosa, basada no tener contrayentes domicilio residencia legal tres meses su jurisdicción, ordenoso cancelar inscripción. Sentencia aludida de 31 diciembre último, ordenó consulta Iltma. Corte. Garbarini.— Fernández. Consecuencia notifico demandado indicado sentencia citada para efectos legales procedieren.— Fernández, Secretario. (55) 4, 6, 7-1 P.

TERCER JUZGADO CIVIL MAYOR Cuantía Santiago, causa 1421-56, "Buzzoni Roberto con Sociedad Empresa Constructora de Habitaciones Super-Rápida Geisse y Compañía", representada Emilio Noel Beccar, librose sentencia 26 diciembre 1957, acogiendo demanda, por la que actor pidió: Resolución contrato construcción casa Eduardo Alert 6331 —hoy 6335—, de 8 octubre 1955, Notaría Eliseo del Río: Alzamiento hipoteca grava mismo predio garantizando obligación demandante. Imputarse obra ejecutada $ 350.000 cancelados. Restituir demandada $ 454.600, diferencia pagado con edificado. Restituirse 72 letras cambio $ 15.000 c|u, o $ 1.100.000, valor equivalente. Indemnizarle perjuicios $ 2.000.000. Pagarle intereses legales sumas cobradas contar notificación demanda. Pagarle costas.— Rafael Garbarini, Juez. Eduardo Fernández, Secretario. (55) 4, 6, 7-1 P.

OCHO PRESENTE, 10 HORAS, PRACticaré Secretaría Segundo Juzgado Civil Mayor Cuantía, ampliación inventario solemne bienes sucesión Carlos Moraga Fuenzalida.— Secretaria. (55) 4, 6, 7-1 P.

QUINTO JUZGADO CIVIL MAYOR Cuantía concedió posesión efectiva herencia intestada de Gricelda Gonzáles Peña, a María Inés Gonzáles Peña. Secretadio. (55) 4, 6, 7-1 P.

55)—JUDICIALES y LEGALES

QUINTO JUZGADO CIVIL MAYOR Cuantía concedió posesión efectiva herencia intestada de José Luis O... Pujol a José Segundo y ... Obach Melhia, sin perjuicio derechos cónyuge, Rosa Melhia Cristi.— Secretario. (55) 6-1 P.

PRIMER JUZGADO CIVIL, RESOLUción 31 diciembre 1957, concedió posesión efectiva herencia testada Raquel Pérez Ruiz Tagle de Bascuñán a Guillermo Bascuñán Astaburuaga; Raquel, Ana, María y Guillermo Bascuñán Pérez; María Angélica, Patricia y Carmen Luz Díaz Bascuñán; Jaime Andrés, Ana María, Raimundo, Gonzalo y Rosario García de la Huerta Bascuñán; Loreto, Cecilia, Bernardita, Marta y Juan Pablo Guarda Bascuñán; Paz, Paulina y Gloria Bascuñán Rencoret. Practicaré inventario solemne 8 enero 1958, 11 horas, en mi oficina, Bandera 342.— El Secretario. (55) 4, 6, 7-1 P.

QUINTO JUZGADO CIVIL MAYOR Cuantía concedió posesión efectiva herencia doña Zoila Correa Fuenzalida, a sus herederos testamentarios don Aliro, doña Ercilia y doña Le... ra Correa Fuenzalida.— Secretario. (55) 6-1 P.

QUINTO JUZGADO CIVIL MAYOR Cuantía concedió posesión efectiva herencia intestada de Raúl Grohnert Beger a Isabel María y Hortensia Mercedes Grohnert Labarca.— Secretario. (55) 6-1 P.

QUINTO JUZGADO CIVIL MAYOR Cuantía, Secretaría, 7 enero próximo, 10 horas, practicaré inventario solemne bienes Luisa Sota Dávila, herencia yacente.— Secretario. (55) 6-1 P.

SENTENCIA TERCER JUZGADO Civil Santiago, causa "Arzobispado Santiago con I. Municipalidad Santiago". Fijó en $ 3.500.000 justiprecio inmueble expropiado calle Catedral 1053 al 1075 Santiago. Notifico terceros interesados fin hagan valer derechos dentro plazo legal.— Secretario. (55) 24, 27 y 30-12, y 2 y 6-1.o P.

63) MAQUINAS OFICINA

REPARACIONES máquinas escribir, sumadoras. Talleres "Continental", Bandera 517. Teléfono 85479. (63) 18-1.o P.

89) PROPIEDADES VENDEN

SITIO Bilbao, vendo. Teléfono 47288-85479. (89) 6-1 P.

94.— REMATES.

REMATE DE CASIMIRES, ORDEN Nakim Balut, lunes, a las 11 y 15 horas. Arturo Prat 20.— A la vista.— Isaac Vilches, martillero público. (94) 6-1 P.

REMATE CASIMIRES, ORDEN Antonio Ceruzzi, en Bandera 665, del 6 al 11 enero, de 11 a 13 y de 15 horas adelante.— Germán Geell, Manuel Montero, martilleros públicos. (94) 7-1 P.

REMATE JUDICIAL, ORDEN SEXTO Juzgado Trabajo, juicio "Luis Canda con Soc. Minera Chicauma", ... enero, 16 horas, en mina "La Pe...ca", comuna Lampa: 6 motores eléctricos; 2 piñones, 2 coronas, 1 chancadora, 1 romana 1.000 kilos, 3 bombas, 1 balanza precisión.— Mario Undurraga, martillero público. (94) 6-1 P.

95) RESIDENCIALES

PIEZAS, pensión. Recibo pasajeros. Huérfanos 1393. (95) 3-6-58 P.

97) SASTRERIA

CASIMIRES desde $ 1.150 el metro. Depósito directo de fábricas. Casa Salazar, Avenida Bernardo O'Higgins 2783, esquina Libertad. (97) H|O C.

SASTRERIA Salazar, caballeros, niños, extenso surtido, corte elegante. Precios incompetibles, Avenida Bernardo O'Higgins 2783, esquina Libertad. (97) H|O C.

CEMENTERIO GENERAL

Se advierte al público interesado que nichos situados en los Pabellones, Galerías y Muros de Circunvalación que más abajo se indican y que a la fecha están vencidos, y que no fueren renovados dentro de los diez días siguientes al primero de esta publicación, serán desocupados y sepultados en fosa común, sin mayor responsabilidad para el Establecimiento de acuerdo con lo dispuesto en el Art. 16 del Reglamento General de Cementerios. (Decreto 421, del 14 de abril de 1932)

PABELLON 7.— ADULTOS.— 2508, Eduardo Herrera C.; 2673, Elisa Cordero Q.

PABELLON 10, 14 y 15.— ADULTOS.— 3717, Grenilda del Villar; 45, María Montenegro; 411, María Dennghes; 1129, Laura Trujillo.

GALERIA 1.— ADULTOS.— 24, Ernesto Chinchón; 77, Lucinda Abrigo; 335, Edelmira Sepúlveda; 380, Rosa Gajardo G.; 405, Rebeca Chacón C.; 433, Sara Hernández T.

GALERIA 7.— ADULTOS.— 6582, Luis Gajardo M.; 6658, Manuela Larenas; 6721, Alvaro Figueroa Cruz; 6751, Eulogia Pacheco M.; 6761, Luzmira Palma D.; 6793, Elsa Silva R.; 7397, Enrique Gatica B.

GALERIAS 8 Y 9.— ADULTOS.— 9253, Manuel Cortés P.; 13590, Flora Busquets M.; 13606, Emilio Ledesma C.

GALERIA 10.— ADULTOS.— 2024, Mercedes Castañeda; 2028, Cecilia López F.; 2043, Mercedes Rodríguez Q.; 2106, Ana Rodríguez C.; 2116 Benita Bastías; 2125, Héctor Ahumada; 2137, Hugo Villarroel M.; 2145, María Quijada M.; 2156, Antonio Martínez M.; 2257, Germán Mustafá A.; 2283, Héctor González E.; 2297, Marta Corvalán Z.; 2329, Víctor Brosales F.; 2440, Beatriz López C.; 2457, Juan Contardo P.; 2460, Inés Vergara Z.; 3717, Filiberto Zagal Z.

ORIENTE LADRILLO.— ADULTOS.— 829, Víctor Ortiz L.; 958, Celinda Miranda M.; 1334, Ana Muñoz L.; 1624, Mario Hidalgo S.; 1649, Alicia Coloma O.

ORIENTE PIEDRA.— ADULTOS.— 1348, María Cañas R.

NORTE LADRILLO.— ADULTOS.— 887, Carmen Alarcón; 406, Isabel Vargas R.; 631, María Gutiérrez.

NVA. SECC. OTE. LADRILLO.— ADULTOS.— 274, Filomena Díaz M.; 2480, Gumercinda Maldonado.

PABELLONES 1 Y 18.— PARVULOS.— 135, Melita Isla E.; 146, José L. Siva B.; 355, Raquel Parra A.; 54, Wenceslao Moya R.

PABELLON 20.— PARVULOS.— 16, Eulogia Zambrano F.; 36, Amandina Araneda; 40, N. N. Galaz Martínez; 46, Clarisa Salazar; 106, Susana Rojas P.; 190, Daniel Peña Rojas; 205, Carlos Pino Gómez; 235, Rosalba Pino S.; 259, N. N Avilés Santelices; 271, Victoria Sandoval D.; 277, Arturo González V.; 283, Roberto Copina M.; 289, N. N.; 295, Antonio Espinoza Q.

NOTA: En conformidad al Decreto-Ley N.o 421 del 14-IV-1932, esta publicación se hace durante diez días de cada mes (1.o al 10, incl., de enero de 1958) y en un solo diario.

SANTIAGO, 1.o de enero de 1958.

EL ADMINISTRADOR

Otro drama de Shakespeare filmará Sir Laurence Olivier en 1958: "Macbeth"

LA RODARA EN PINEWOOD, PARA LA ORGANIZACION RANK

SIR LAURENCE OLIVIER, notable figura del cine británico y el más grande actor teatral de Londres, que se propone filmar "Macbeth", la famosa tragedia de Shakespeare, que Orson Wells llevó, por su parte, a la pantalla hace algunos años

Sir Laurence Olivier está finalizando los detalles de una nueva producción suya para la Organización Rank, que se filmará en los estudios de Pinewood en 1958.

No puede sorprender el hecho de que Sir Laurence haya decidido realizar "Macbeth", si recordamos el éxito de sus anteriores películas inspiradas en obras de Shakespeare, que establecieron record a través del mundo entero y crearon un nuevo estilo de espectáculo cinematográfico.

La famosa Henry V con su grandiosa presentación de la Batalla de Agincourt; los tonos sombríos de "Hamlet" filmados en las mismas murallas de Elsinore, que llevó a Jean Simons al estrellato, y más recientemente, "Ricardo III" quedarán grabadas en la memoria de los espectadores. No cabe duda que la versión de Olivier sobre "Macbeth" se aguarda con sumo interés.

La película se encuentra todavía en proceso de preparación, pero muy pronto serán dados a conocer los primeros anuncios sobre el reparto y los detalles de la producción.

"Macbeth" es solamente una de las muchas producciones de gran espectáculo que se realizarán en Pinewood, los estudios más activos del mundo, durante el año de su 21.o aniversario.

GUIA DEL ESPECTADOR

TEATROS

ANTONIO VARAS.— Descanso.

CAUPOLICAN.— R.: Más allá de Mombasa, Testimonio fatal, A los cuatro vientos.

COUSIÑO.— Compañía de Revistas Picaresque.

IMPERIAL.— Compañía de Revistas Pigalle.

MARU. — Miguel Frank en "Amor a la fuerza".

OPERA. — Compañía de Revistas Bim Bam Bum.

TALIA.— Descanso.

CINES

ALAMEDA.— R.: Mi querido capitán, Fronteras del infierno, Compañeros del dorado oeste.

ALCAZAR.— R.: Ocho sentenciados, Idilio en París.

ALMAGRO. — R.: Mi mujer es un ángel, Lo que la noche oculta y Fronteras de contrabando.

AUDITORIUM.— R.: La mala semilla, Agregados.

AMERICA. — R.: Al ritmo del Cha-cha-chá, La adúltera, Después de medianoche.

ANDES. — R.: Navidad blanca, Piratas de la carretera, Noticiarios.

APOLO.— R.: Una mujer sin destino, Requiebro, La feria del pecado.

ASTOR.— M., V. y N.: Algo para recordar.

AVENIDA MATTA. — R.: Algo por qué vivir, Mambo, El ocaso de una vida.

BANDERA.— M., S., V. y N.: Bajo las olas.

BALMACEDA. — R.: Cuando el amor es pecado, La dulce enemiga.

BAQUEDANO.— R.: Campeón sin victoria, El terror del Amazonas.

BLANCO ENCALADA.— R.: Cuando me vaya, La tercera palabra, Murallas humanas.

BRASIL. — R.: Nido de águilas, Linda y peligrosa.

CAPITOL. — R.: Pancho López, Batallón mexicano, Los asesinos.

CARRERA.— R.: Marcelino, pan y vino, La muerte de un ciclista.

CALIFORNIA. — M., V. y N.: Designios de mujer y Noticiarios.

CENTRAL. — 15, 18.45 y 22 horas: Rivales del rayo.

CERVANTES. — 15, 18, 20.15 y 22.30 horas: Suave como la seda.

CINELANDIA.— R.: Caminito de gloria, Noticiarios.

CITY. — R.: Los malditos de Quantez, Noticiarios.

CINE SUR. — R.: Juventud divino tesoro, Campeonato Mundial de Fútbol.

COLON.— R.: El bufón del rey, Acorazados del aire, El siete leguas y Noticiarios.

CONTINENTAL. — R.: El super sabio y Noticiarios.

CLUB DE SEÑORAS.— (Reparaciones).

CHILE. — R.: La venganza del muerto, Un divorcio, Quiero vivir.

DANTE. — R.: Deshojando la margarita, Casimiro.

DUCAL.— V. y N.: La vuelta al mundo en 80 días.

EGAÑA. — 18.30, 21.45 horas: Ocho sentenciados, Rebelde viudita.

EL GOLF.— 15, 18.40 y 22 horas: Perla del Pacífico, El niño y el toro.

EL SALTO. — R.: La dama de negro, Pancho López, Congo adentro.

ESMERALDA.— R.: Con las manos vacías, El capitán Kidd, y El gangster.

FLORIDA. — R.: La tragedia de una noche.

GRAN AVENIDA. — R.: Lanzas enemigas, Magnolia, El charro inmortal, Noticiarios.

HOLLYWOOD.— R.: En tiempos de la zarzuela, La dama azul, Mi cara mitad.

HUELEN.— M., S., V., y N.: Rivales del rayo.

IDEAL CINEMA.— R.: Solo contra el mundo, La morocha, La ciudad del vicio.

IRIS.— R.: Al principio fue pecado, Prohibido robar.

KING.— 13, 15.10, 18.20, 20.30 y 22.20 horas: Disneylandia: La odisea del oeste, Agregados.

ITALIA.— Próxima reapertura

LAUTARO.— R.: Arenas del desierto, Matar o morir, La ciudad del vicio.

LA PALMILLA. — R.: Hampones de Chicago, Mercado humano, Páginas de mi vida, Noticiarios.

LIRA.— R.: Contra toda ley, Abbott y Costello contra la momia y Fotógrafo por accidente.

LIBERTAD.— R.: Acorazados del aire, El bufón del rey, El siete leguas, Agregados.

LO CASTILLO.— V. y N.: París de mis amores.

LO FRANCO.— R.: Ataque, Piratas de la carretera, Horizontes desconocidos.

MAIPO.— R.: El hombre marcado, Juventud rebelde.

MARCONI.— R.: El hombre del traje gris, En el cielo no hay caminos.

METRO.— M., V. y N.: Designios de mujer, Noticiarios.

MIAMI.— R.: Jesse James contra los Dalton, Noticiario.

MINERVA.— R.: El planeta desconocido, Mogambo.

MISTRAL. — R.: Yo quiero ser mala, Tambores de Fu Man Chú, Al rugir de la tormenta.

MONUMENTAL. — R.: Teodora, Emperatriz de Bizancio, El rehén, El mundo las condena, Serial.

MODERNO.— R.: Arenas del desierto, El vividor, Los tres bohemios.

NACIONAL.— R.: Escuela de vagabundos, Lo que le pasó a Sansón, Piratas de la carretera.

NORMANDIE. — M., V. y N.: Satélite infernal, Un grito en la noche.

NOVEDADES. — R.: Sentenciado a dos vidas, Ulises, María Rosa.

O'HIGGINS.— R.: El mundo las condena, Mujer prohibida, No me quieras tanto.

PACIFICO.— M., V. y N.: Goubiah, Noticiarios.

PRAT.— R.: Piratas de la carretera, Escuela de vagabundos, Lo que le pasó a Sansón.

PALACE OVALLE. — R.: Arenas del desierto, El vividor, Los tres bohemios.

PLAZA.— M., S., V. y N.: Cielo sin estrellas.

PEDRO DE VALDIVIA.— V. y N.: Odio que fue amor, La araña y la mosca.

PORTUGAL.— R.: La ninfa desnuda, Con las manos vacías, Capitán Kidd.

REAL. — M., S., V. y N.: El diablo en traje de seda, Noticiarios.

RECOLETA. — R.: Un divorcio, Quiero vivir, Los asesinos.

REGINA.— 15, 18 y 21.30 horas: Veracruz, Martes trágico.

REX.— M., V. y N.: Omar Khayyam.

RITZ.— R.: La maldición del faraón.

RIALTO.— R.: El hombre del destino, Intimidad de una mujer.

ROXY.— R.: Casino de la muerte, Agregados.

ROMA. — R.: Marcelino, pan y vino, La muerte de un ciclista.

SAN ANTONIO.— R.: Los amantes del río Tajo, Agregados.

SANTA LUCIA.— M., V., S. y N.: Rivales del rayo.

SANTIAGO.— R.: Pablo y Carolina.

SAN MIGUEL. — R.: Batallón mexicano, Pancho López, Pánico en Singapur.

SAN MARTIN.— R.: Policía Internacional, Noticiarios.

SAO PAULO.— R.: Ser malo fue su destino, Agregados.

SANTA ROSA.— R.: El siete leguas, Ataque, Veneno de odio.

SEPTIEMBRE. — R.: Juventud rebelde, El hombre marcado.

SELECTA. — R.: Más vivo que muerto, Frontera siniestra, Aquí vienen las muchachas.

TIVOLI. — R.: Carnaval de risa y Noticiarios.

TOESCA.— R.: Baile en la ópera Agregados.

VALENCIA. — R.: Los asesinos, Un divorcio, Quiero vivir.

VERDI.— R.: El rubí sangriento, Los violentos.

VICTORIA. — R.: El espectáculo más grande del mundo.

VIENA.— R.: El circo de tres pistas, Con quién andan nuestras niñas, Aquí vienen las muchachas.

WINDSOR.— M., S., V. y N.: Los ojos del Padre Tomasino.

YORK.— R.: Al borde del infinito, Agregados.

CINES COMUNALES

CERVANTES (de San Antonio).— R.: Screnata y Agregados.

MAIPU.— R.: Gangster contra su deseo, Redención de un cobarde y Noticiarios.

MUNICIPAL (de San Bernardo).— R.: Tú y la mentira, El mar no perdona.

NACIONAL (de Puente Alto). — R.: El príncipe estudiante, Cuando el amor es pecado.

PALERMO (de Puente Alto). — R.: Cuando el amor es pecado, Falso orgullo.

TALAGANTE.— V. y N.: La guerra y la paz, Noticiarios.

Una brillante comedia inglesa dará a conocer el viernes el Teatro Maru

El próximo viernes, en sus dos funciones, de vermut, a las 7; y noche, a las 10 P. M., Miguel Frank presenta en el Teatro Maru "Los extravagantes Smith", una graciosa comedia británica, bajo la dirección de Norman Day. Se trata de una obra que atraerá el público, por su diálogo ágil, repleto de humor inglés, por sus personajes humanos y divertidos, y por su trama chispeante. Gerald Savory, su autor, se ha anotado con esta comedia, el éxito más resonante de su carrera, tanto en Londres y París, como en México. La pieza, llega en su reparto, como figuras centrales, a dos conocidos comediantes, Teresa Pifiana y Hugo Miller, junto a un actor joven, que comienza a destacerse: Marcelo Gaete. Ofrece también al público, esta obra, un conjunto de caras nuevas de la escena chilena, que pronto se transformarán en figuras cotizadas en nuestro teatro, entre ellos, Chela Hidalgo, Lucy Salgado, Lucho Barahona, Myrn Aspée, y especialmente, Pepe Jiménez, destacado actor del Teatro Experimental, que con esta actuación se incorpora al elenco del Maru.

"La Viuda Alegre" inicia temporada popular de operetas en el SATCH

Con la inmortal página del maestro Lehar, "La Viuda Alegre", joya de las obras del género de operetas, se iniciará el próximo jueves, en el Teatro SATCH, una temporada popular de operetas y zarzuelas, a cargo del elenco lírico español, que hace algunos meses ocupara esta misma sala.

Tendrá la divulgada obra de Lehar, un reparto sobresaliente, figurando Victoria Sportelli, Alicia Armisen, Josefina Puigsech, Mario Fontana, Jesús Goiri, entre sus principales intérpretes.

Como primera zarzuela de esta temporada se ha escogido "La Rosa del Azafrán", del maestro Guerrero.

Mario Fontana, tenor de la Compañía de Operetas y Zarzuelas, que debúta el jueves, en el Teatro SATCH.

HECTOR CASAS EN LA BOITE DEL TAP ROOM

Un espectáculo singularmente grato, ofrece en su show artístico, la boite Tap Room.

Héctor Casas, el aplaudido cantante; Cora Santa Cruz, Inés María y Giovani, Elina Cortez, Claudio de Paul las Tap Girls y la orquesta Casino, animan noche a noche este amable espectáculo.

Los teatros de Milán muestran intensa actividad al iniciar la temporada 1958

"Los Marcianos", de Zardi, encenderá vivas polémicas

MILAN, (ANSA). — El público milanés va al teatro con pasión, es un activo participante de las obras, su crítica es escuchada y evaluada con toda consideración y cumple así el requisito fundamental de espectador positivo que de él se espera.

En esta temporada, que se extenderá por todo el invierno y la primavera de 1958, tres conjuntos teatrales estables milaneses, están llamados a desempeñar un papel activo, por las obras importantes que habrán de representar.

El "Convegno", grupo que dirige Enzo Ferrieri, desarrollará un programa que dará a conocer al público, obras que, en general, no pueden ser patrimonio de las compañías, por motivos económicos y organizativos. Se abrió la temporada con un drama de O'Neill, aún casi desconocido en Italia, y el segundo espectáculo es una obra de Alfred de Musset: "Lo que piensan las muchachas". Reemplazará en el cartel a "Una luna para bastardos", del mencionado autor norteamericano, que ya lleva un mes de representaciones exitosas. Como conjunto estable, el "Convegno" está logrando en Milán un éxito parecido al de algunos grupos estables en Roma, éxito que no está acompañado por un gran triunfo comercial, pero que es base de adelantos y, en especial, de aquella cordialidad entre las compañías y el público, tan fundamental para establecer a través de la mutua confianza, un buen pedestal para el futuro teatral.

Otro ejemplo de teatro estable de Milán, es el de "Las Máscaras", nacido por iniciativa de Fausto Tomei, y que vivió más allá del tiempo previsto en sus comienzos. Lo llaman el "teatro bombonera" y es, en efecto, una pequeña bombonera, un teatrito de 150 butacas, ubicado en San Babila, donde platea y escenario, no tienen otra separación; además, de la que la fantasía impone. De ello deriva una ventaja para los actores que, obligados a recitar y actuar, con una perfección no requerida cuando la distancia con el público es considerable, mejoran la calidad de su mímica, perfeccionan su dirección y estudian todo movimiento escénico con una severidad que les vale mayores éxitos, y a la vez progresos notables para la presente temporada, "Le Maschere", presentan tres actos únicos y un monólogo de autores modernos italianos: De Angelis, Beonio Brocchieri, Monanelli y Binazzi. En una diminuta palestra, o escuela de actores y actrices, también el público mejora día a día. Y todo con una modestia que casi parece anacrónica.

En el panorama teatral de este año, un grupo encabezado por Tino Buazzelli y Lina Volonghi, representará la nueva obra de Federico Zardi, "Los marcianos", que promete encendidas polémicas, más intensas todavía que las provocadas por "I tromboni" en la temporada anterior, obra del mismo autor, representada por Vittorio Gassman.

El título tiene sabor a ciencia-ficción, algo muy moderno, muy de actualidad en esta era de "Sputnika" y viajes interplanetarios, proyectados. Sin embargo, el título traiciona ironía: no se trata del "futuro", sino del reino de los sobrevivientes... El autor quiso caricaturizar a los literatos e intelectuales que crearon un mundo para uso y consumo propio, con un lenguaje especial, una gran familia de iniciados: gente que no participa, sino físicamente en la realidad de la vida moderna.

En base a estas premisas o indicaciones sobre la obra, reveladas por el propio autor, se puede pronosticar para la pieza, un gran éxito, de interés inmediato, que podrá transformarse paulatinamente en un meditado estudio para el público, entusiasta por los temas polémicos y siempre abierto a lo que se presta a discusión encendida.

La temporada teatral milanesa, tendrá, pues, en 1958, un brillo igual o superior a las de los últimos años.

CINE

"POLICIA INTERNACIONAL".— La interesante labor que desarrolla la organización mundial Interpol combatiendo la delincuencia internacional, especialmente a los traficantes de drogas, constituye el desarrollo argumental de la película "Policía Internacional" que Columbia Pictures exhibe desde hoy, en el cine continuado San Martín.

Libertad Lamarque conquistó los mejores aplausos con su "Caminito de gloria", la película que trae las mejores melodías del cancionero porteño y que hoy podremos escucharlas en la sala del Cinelandia.

La emocionante película sobre los misterios del Amazonas, titulada: "Curusú, el terror del Amazonas", con John Bromfield y la escultural Larri Thomas, llega hoy a la pantalla del Baquedano, en programa doble, junto a "Campeón sin victoria".

"EL SUPERSABIO". — Una tercera semana de exhibiciones inicia hoy la graciosísima película de Mario Moreno, Cantinflas, "El supersabio", que Columbia Pictures está presentando en el Continental.

VIAJE POR DISNEYLANDIA.— En las funciones habituales del cine King, se está exhibiendo, junto a la película de fondo, un corto producido por Walt Disney y distribuído por R. K. O., titulado "Un viaje por Disneylandia", en el cual el espectador tiene oportunidad de juzgar ese mundo infantil maravilloso, que creó en los Estados Unidos, Disney, para deleite de grandes y chicos.

"PROA A LAS NUBES". una película que la Organización Rank exhibirá en el cine Victoria.

"CARNAVAL DE LA RISA".— Un programa de dibujos animados nos presenta la FOX, hoy, en el cine rotativo Tivoli, protagonizado por los más divertidos personajes de la pantalla animada. El Ratón Aerodinámico, Las Urracas Charlatanas, el Pato Dinky y muchos otros más, que harán reír a grandes y chicos.

Las que se anuncian

"LA MUJER QUE YO ADORO".— El cine Rex exhibirá en fecha próxima, este film musical, en tecnicolor y vistavisión, con Elvis Presley, Lizabeth Scott, y Wendell Corey.

"AQUI ESTAN LOS AGUILARES". — El cine Santiago anuncia para mañana esta producción azteca, pródiga en canciones, y que protagonizan los hermanos Luis y Toni Aguilar, con Rosita Castilla.

"CAIN Y ABEL".— La Columbia Pictures exhibirá en el cine Continental esta comedia mexicana humorística. Antonio Raúl, Fernando Fernández, Andrés Soler y Chula Prieto, integran el cuadro protagónico.

"SECRETOS DE DETROIT".— Dennis O'Keefe, Pat O'Brien, Tina Carver y Margaret Field, aparecen juntos en esta producción policial, que será exhibida a partir del viernes venidero, en el rotativo Roxy.

"VIRGEN MODERNA". — En la pantalla del Cervantes, será estrenada el próximo viernes la producción italiana intitulada "Virgen Moderna", film realista de tema audaz, llevado con maestría por el director Marcello Pagliero y que tiene como estrellas a Vittorio de Sica, May Britt y Gabriele Ferzetti.

Luminaria japonesa.— Esta atrayente y delicada muchacha es Miiko Taka, juvenil estrella que acaba de filmar en Hollywood el film "Sayonara", junto al astro Marlon Brando. Su actuación en el citado film, según los entendidos, será la revelación del año 1958, pues a su hermosa figura, Miiko Taka une un temperamento dramático poco común, y una gran simpatía.

ULTIMA PAGINA DE ESTA EDICION
Edición de 18 páginas.— Precio: $ 40.—

LA NACION

LUNES 6 DE ENERO DE 1958
SANTIAGO DE CHILE

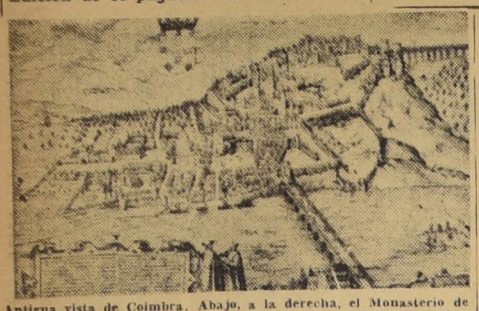

Antigua vista de Coimbra. Abajo, a la derecha, el Monasterio de Santa Clara, donde Don Pedro instaló a su amada Inés de Castro.

Inés de Castro, amada más allá de la muerte

Con fecha de hoy, don Alfonso IV, Rey de Portugal, hacía matar, en el Convento de Santa Clara, a Doña Inés de Castro, amada por su hijo Don Pedro, hasta más allá de la muerte.

Por otra parte, la muerte no existe.

Físicamente, todo se transforma; metafísicamente, el espíritu es inmortal. De un modo un tanto aventurado, pero no sin base, podemos asegurar que lo propio del hombre es justamente no morir.

Tal creía por lo menos Don Pedro de Portugal, con respecto a su amada Doña Inés de Castro.

La había encerrado en un convento para protegerla de las furias de su padre, Alfonso IV.

Había hecho poner herraduras al revés a sus caballos para que se creyera que iba cuando venía, y venía cuando iba a visitarla entre las sombras de la noche.

No hubo amor más combatido ni amor más exacerbado.

Los portugueses son un pueblo de hombres muy hombres y de mujeres muy hembras.

No han conocido jamás el miedo.

Doña Inés lo arriesgó todo por su Pedro.

Y, Pedro, todo, hasta su trono y su vida, por el amor de su Inés.

Mil veces se ha dicho, y el Sumo Pontífice lo ha declarado en estos últimos días: el amor es más fuerte que la muerte.

Don Pedro tuvo un día de gloria.

Por fin, a la muerte de su padre, llegaba al trono.

La corte entera asistía a su coronación.

El esperaba en su trono y tenía una mujer a su lado.

Al inclinarse el primer chambelán vio que la mujer, la Reina, hacía un guiño.

Era un gusano que salía de la cuenca del ojo.

Y, al besar su mano, encontró los fríos huesos de un esqueleto.

Un esqueleto vestido de Reina, sentado al lado del Rey Don Pedro.

La Península Ibérica tiene grandezas macabras.

Doña Inés, desenterrada tras varios años, era coronada al lado de quien la había amado más allá de todo, y la seguía amando por sobre las fronteras de la vida.

Feu Follet

Efemérides de hoy

6 DE ENERO.—

1346.—Los regidores de Madrid.
1355.—Inés de Castro.
1535.—Fundación de Lima.
1558.—Tercera Concepción.
1582.—Alonso de Contreras
1605.—Los Reyes Magos.
1641.—Paces de Quillín.
1682.—Marín de Poveda.
1763.—Asalto a Montevideo.
1810.—Una proclama manuscrita.
1839.—Puente de Buin.
1933.—Jubileo extraordinario.

LOS REGIDORES DE MADRID. —Alonso XI forma un Concejo de Regidores de Madrid, al nombrarlos por vez primera. Madrid, significa la ciudad del Madroño, y tiene, junto con un oso, tal árbol en su escudo de armas.

INES DE CASTRO.— Alfonso IV de Portugal hace matar a la bella Inés de Castro.

FUNDACION DE LIMA.— Francisco Pizarro funda la ciudad de Lima, dándole el nombre de Ciudad de los Reyes. En su escudo de armas que tiene tres coronas figura una "K", inicial Karl, el alemán Carlos V, Rey de España y Emperador de Alemania.

TERCERA CONCEPCION. — Por tercera vez se repuebla la ciudad de Concepción, siempre arrasada por los indios, cuando no devastada por terremotos. Los españoles decididamente siempre han sido porfiados.

ALONSO DE CONTRERAS.— Nace en Madrid Alonso de Contreras, famoso aventurero español, como fácilmente se colige, comendador de la Orden de Malta, de vida novelesca y apasionante. También fué comendador de la Orden del Santo Sepulcro, con el nombre de Julio de Contreras y Henríquez, tomó parte en más de una campaña, conquistando el apodo de "El Turnio de la Victoria". Celebraba sus triunfos con grandes festines animados al son de liras. Fué su inseparable compañero el caballero cartaginés don Francisco de Vera y Barrera, que terminó sus días gloriosos en el retiro de la Orden de San Antonio.

LOS REYES MAGOS. — Tiene lugar en la Iglesia de las Aguas tinas con brillo, la fiesta de los Reyes Magos que preparaba Sor Constanza, o sea, Millares, hija del Cacique Cadeguala. Como era india, daba mucha preferencia a la actuación del Rey Negro, por lo cual en Chile se llama a este día "La Pascua de los Negros (Díaz Meza).

PACES DE QUILLIN.— Se celebran las Paces de Quillín entre indios y españoles. El Parlamento fué presidido por el Gobernador, señor Marqués de Beides y concedía a los indios independencia del Bío-Bío al sur.

MARIN DE POVEDA.— Don Tomás Marín de Poveda conde de la Cañada Hermosa, se hace cargo del Gobierno de Chile. No dejó descendencia directa que se sepa.

ASALTO A MONTEVIDEO.— Sin mediar declaración de guerra ni existir causa justificada, once barcos de guerra entre ingleses y portugueses atacan a Montevideo. Los rechaza la corta guarnición al mando del general Ceballos, volándoles el navío almirante de 64 cañones y apresando dos barcos más.

UNA PROCLAMA MANUSCRITA. —Proclama de Camilo Henríquez, manuscrita en muchos ejemplares, proponiendo sin ambajes la idea de la independencia. (Santiago de Siglo en Siglo, de Peña Otaegui).

PUENTE DE BUIN.— 1.200 chilenos al mando de Bulnes vencen a 7.000 peruanos y bolivianos.

JUBILEO EXTRAORDINARIO. — Bula de Pío XI "Quod Nuper", proclamando un jubileo extraordinario al cumplirse los 1.900 años de la muerte de Cristo.

AGENDA
HOY - Sonda - MAÑANA

EPIF. DEL SEÑOR — LUCIANO

GUIA DE URGENCIA

ASISTENCIA PUBLICA.— Central, San Francisco 85, fono 69191; Posta N.o 2 (Maule-Chiloé), 50061; Posta N.o 3 (Compañía-Chacabuco), 91011; Posta N.o 4 (Irarrázaval - Villaseca), 43360; Posta Providencia (Manuel Montt 303), 45671; Posta San Miguel (Gran Avenida 3204), 51454; Posta La Cisterna (Especialte 01115), fono 23, La Cisterna.

CARABINEROS. — Prefectura General, 60151; **Radiopatrullas,** 62261.

BOMBEROS.— Santiago, 61171; **La Cisterna,** 166; **Ñuñoa,** 40652; **Quinta Normal,** 90114; **San Miguel,** 53020.

BOLETIN DEL TIEMPO

(Emitido a las 20 horas del día 5 de enero de 1958)

Hubo buen tiempo, con nubosidades en la costa norte, en las zonas norte, central y sur. En el extremo austral, en cambio, está en pleno desarrollo otro período de mal tiempo. En la Antártida se produjeron nevadas y lluvias locales.

PRONOSTICO

Se mantendrá el buen tiempo, aunque con nubosidad baja matinal en la costa norte y algunas neblas en la zona sur, desde Arica hasta Osorno. En Llanquihue se espera un aumento gradual de la nubosidad, en tanto que en el extremo austral continuará perturbado, con precipitaciones.

INFORMACIONES DE SANTIAGO

Temperatura del aire (día 5).— **Máxima:** 31,4 grados C. a las 16 horas 16 minutos.— **Mínima:** 13,4 grados C. a las 6 horas 10 minutos.

Humedad relativa del aire (día 5).— Máxima: 78 por ciento, a las 7 horas 30 minutos.— Mínima: 39 por ciento, a las 16 horas 10 minutos.

SOL (día 6).— Salida a las 5 horas 40 minutos.— Puesta a las 19 horas 57 minutos.

LUNA (día 6).— Salida a las 20 horas 32 minutos.— Puesta a las 7 horas 39 minutos.

FASE: Cuarto menguante el 12.

TIEMPO PARA SANTIAGO

Bueno, despejado.

TURNO DE BOTICAS

De 4 a 11 de enero

Prado, Avenida Independencia 2813; Santa María, Santa María 1940; Pacífico, Avenida Independencia 748; La Maxima, Fermín Vivaceta 2088; Hernández, El Salto 2707; Francesa, Buenos Aires 290; Foster, San Pablo 2808; Real, Sotomayor 809; Mendoza, Carrascal 4220; Idel, Mapocho 4052; Alameda, B. O'Higgins 2708; Tucapel, San Alfonso 1005; El Parque, Nataniel 1201; Huérfanos, Huérfanos 806; Arturo Prat, Arturo Prat 698; Acuña, San Diego 1432; Atenas, Avenida Portugal 1053; Bach, Calle 8 (Haydn) 2984; Andes, Gran Avenida 9012; San Luis, Avenida Pirámide 395; Manuel Montt, Avenida Manuel Montt 30; Málaga, Vitacura 3328; Ñuñoa, Avenida Irarrázaval 1380; Príncipe de Gales, Príncipe de Gales 5786; Macul, José Pedro Alessandri 2083; Urgencia, San Francisco 75 (turno permanente).

NOTA.— El artículo 61 del Reglamento de Farmacias establece que el turno de boticas es sólo para el despacho de recetas y el expendio de medicamentos de urgencia, y será atendido después de las 21 horas por la rejilla correspondiente.

Francia abre escuelas para candidatos al matrimonio

Los experimentados profesores enseñan el "arte de ser feliz" a los futuros cónyuges.

Por CHARLOTTE RIX

PARIS. A. F. P. (Intercontinental).— La felicidad debe conquistarse y los eternos improvisadores suelen llevarse disgustos. En general, esto sucede cuando las cosas ya no tienen remedio. El creciente número de divorcios registrado en la mayoría de los países, demuestra en todo caso, que el matrimonio no es siempre sinónimo de dicha. Al parecer, esto proviene esencialmente de la falta de preparación para la vida común. Los jóvenes creen, en efecto, que el clásico "flechazo" o unas cuantas citas bastan para crear una unión duradera. Más cuando tienen que capear los temporales de la existencia diaria, con sus dificultades y preocupaciones, muchos de ellos descubren que no están preparados para ello.

LA ESCUELA DE LOS "CANDIDATOS AL MATRIMONIO".— Esta institución se propone remediar tal estado de cosas. Los cursos accesibles a todos los candidatos al matrimonio, organizados en Francia, deben colmar el vacío que motiva innumerables fracasos conyugales. Análogas instituciones existen desde hace varios años en Norteamérica, Suecia y el Canadá, y les que acaban de inaugurarse en Francia funcionarán primero en París y luego en las ciudades de provincias. El programa comprende una decena de lecciones o conferencias, de un máximo de una hora cada una.

LOS "PROFESORES DE FELICIDAD".— Los benévolos profesores de estas nuevas escuelas, son cónyuges felices, con un largo período de existencia dichosa a su activo, así como médicos y sacerdotes. Todos ellos analizan los principales obstáculos que se alzan ante los jóvenes esposos. Naturalmente, lo esencial es permanecer unidos en la desdicha, pues cuando las cosas marchan bien, todo es más llevadero.

Al parecer, lo que más divide, son las pequeñas molestias, sin gran importancia y no las verdaderas calamidades y penas. El enemigo número uno, el enemigo más temible es y será, el egoísmo. Nunca escasean las oportunidades de preocuparse de sí mismo. Pero vivir para sí implica alejarse del sendero que procede recorrer de concierto para ser dichosos.

EL DESORDEN CREA FRICCIONES, y los recién casados deben saberlo. Penetrar en un cuarto de baño lleno de prendas o cosas abandonadas por el otro, constituye una molestia, sobre todo por la mañana, cuando apremia el tiempo para ir al trabajo. Sentarse para comer y seguir, como antes del matrimonio, leyendo el periódico, sin dirigir la palabra al cónyuge representa una pequeña contrariedad que, al correr del tiempo, se transforma en una barrera demasiado alta para franquearla holgadamente. Querer imponer su criterio a toda costa, constituye asimismo un contrasentido cuando se pretende construir una firme unión matrimonial. En efecto, o el más falto de voluntad se resigna, o bien considera la cosa inadmisible y se insurge. Y en ambos casos desaparece la posibilidad de un entendimiento profundo, de una sólida unión.

LA LIBERTAD TOTAL, LA INDEPENDENCIA ABSOLUTA SON INCOMPATIBLES CON EL MATRIMONIO: entre los divorciados figuran sobre todo los que no quieren admitir tal punto de vista. Antes de casarse, se tomaban resoluciones personales y se actuaba sin consultar a nadie. Pero cuando se forma una pareja, hay que cambiar de conducta. Tal es uno de los grandes secretos de la vida matrimonial feliz, pese a que se trata de una perogrullada que nadie debiera ignorar, pero que pocos recuerdan.

UN BUEN COMIENZO ASEGURA EL EXITO, proclaman los promotores de esta escuela de nuevo tipo, abierta en Francia. De ahí, su empeño en explicar a los prometidos, la manera de vivir primero durante el noviazgo y luego en la vida común. Los "profesores de felicidad" abogan en pro de los noviazgos cortos y el plazo ideal les parece el de seis meses, pues opinan que basta para conocerse bien cuando uno se lo propone.

¡CUIDADO CON EL SILENCIO! advierten los "maestros". Estos ponen en guardia a sus "alumnos" contra lo que denominan el "matrimonio silencioso". Cuando un hombre y una mujer no sienten constantemente la necesidad de intercambiar sus opiniones, de hablar de todo y de nada, más vale que reflexionen mucho, antes de unirse para siempre. El aburrimiento, aducen, crea un hueco en el que, tarde o temprano, se hundirán los mejores sentimientos. Si el silencio es unilateral, tampoco el matrimonio tendrá grandes posibilidades de sobrevivir. No basta con que un esposo lo cuente todo. Al contrario, pues esto indispondrá al otro. En pocas palabras, no tiene que haber un monólogo, sino un diálogo, igualmente intepesante para ambos cónyuges.

LOS HIJOS SOLO CIMENTAN un edificio firmemente construido. Sería vano esperar que su presencia baste para afianzar un hogar. Los hijos desarrollan el sentido de las responsabilidades y exigen sacrificios, pero no pueden en modo alguno provocar un entendimiento inexistente.

UN MINIMO DE COMODIDADES MATERIALES parece indispensable para la dicha matrimonial. Los novios que imaginan que "con amor, pan y cebolla" su felicidad está asegurada, se equivocan. La pasión, claro está, puede resistir cierto tiempo a la miseria, pero no hay que imaginar qu puede durar toda la vida. Más vale, pues, no embarcarse en un barco incapaz de navegar por alta mar, o que se llenará de agua en cuanto empiece a bogar... o menos de estar seguro de poder tapar rápidamente las grietas...

CH. R.

El Rostro del Día

Felipe Herrera Lane, Director de la Escuela de Verano de la Universidad de Chile.

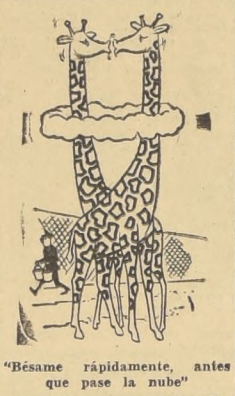

"Bésame rápidamente, antes que pase la nube"

SANTA CLAUS CON ESQUIES NAUTICOS. — Los pasajeros de los barcos fluviales parisienses tuvieron un despertar original en la última Navidad: Santa Claus llegó sobre esquies náuticos con su cargamento de juguetes. — (Foto: Intercontinentale)

"HAWAI" es una tenida de playa, creación de los modistos parisienses Heim-Vedettes. Trátase de una túnica-camisón confeccionada en algodón estampado en azul, verde y anaranjado. La completa un gran sombrero de paja formado en el mismo material.— (Foto INTERCONTINENTALE.)

GREGUERIAS

Por RAMON GOMEZ DE LA SERNA

El micrófono que sacan a escena quisiera ser bailarina.

—oOo—

MEDIAS en sobre de celofán: carta con regalo.

—oOo—

LA miel es un robo

—oOo—

EL burgués se sobresalta cuando oye el taladro eléctrico del asfalto como si hubiera topado un nido de ametralladoras.

—oOo—

La bolsa de trigo es casi un hombre en pie.

—oOo—

Noche loca: una echarpe" perdida en el jardín.

—oOo—

El violón es el oso de los instrumentos musicales.

—oOo—

Mujer que abre mucho los ojos en el amor, presume, pero no ama.

—oOo—

VA a resultar que todos estamos unidos a la vida o a la muerte de un conejo hormónimo, inoculado en el Gran Laboratorio Biológico.

—oOo—

Todos comemos la manzana como si fuésemos roedores.

—oOo—

El orgullo del águila es que proyecta sombra de avión en tierra sobre la que vuela.

—oOo—

El que escribe con un dedo a máquina, parece que sólo usa las vocales.

—oOo—

Después del último tren sobra el reloj de la estación.

—oOo—

La media luna es la boya de las estrellas sobrantes.

Risas y Sonrisas

¡Ah, los hijos! Resulta que yo tengo uno que está en esa edad en que conviene que se vaya enterando de ciertas realidades de la vida. Resulta que un día voy y me decido a enterarlo. Y muy gravemente lo hago sentar a mi lado, ahueco la voz y le digo:

—Hijo mío, quisiera conversar contigo acerca de algunas verdades que en la vida de todo hombre son...

Y ya el chico y me interrumpe:

—Comprendo, viejo, comprendo... ¿Qué quieres saber?

—oOo—

—¡Pobre hombre! ¡Qué poco entendía de pintura! Resulta que una vez visitó una exposición de cuadros, todos los canales reproducían tormentas y cielos grises. Y después de verlos se aproximó al pintor y lo felicitó. Y añadió:

—Lo único lamentable es que le haya tocado a usted tan mal tiempo mientras los pintaba...

—oOo—

Los dos alegres compadres no cesan de "empinar el codo" en la catina y cada vez están más incoherentes. Después de otra nueva ronda, dice uno de ellos:

—Oye, a ver si adivinas este acertijo. Mi rostro se parece al de María Félix, tengo el busto de la Lolobrigida y las piernas de Marlene Dietrich. ¿Quién soy?

—Me importa un bledo quién eres, ¡pero déjame que te abrace!

—oOo—

—¿Te gusta este sombrero nuevo? Dice mi marido que cuando me lo pongo represento diez años menos.

—¿Cuántos años tienes?

—Treinta.

—¿Y sin el sombrero?

Palabras Cruzadas

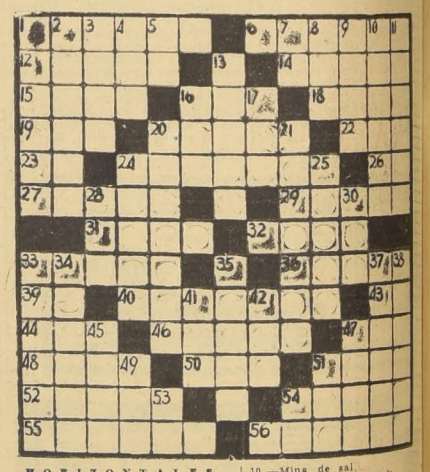

HORIZONTALES

1.—Discurso pronunciado en el púlpito sobre un punto religioso.
6.—Hombre afeminado.
12.—Campo sin labrar.
14.—Mortífero, mortal.
15.—Especie de bolsa abierta por arriba.
18.—Piedra consagrada al altar.
19.—Engaño, fraude, trampa.
20.—Cólera, enojo.
30.—Prudente, que obra con cautela (femenino).
22.—Lirio.
23.—Escuché.
24.—Ciudad de Africa, fundada en el siglo VII antes de J. C. por los fenicios.
26.—Símbolo químico del sodio.
27.—Impares.
29.—Movimientos de la boca y del rostro que denotan alegría.
31.—Aparejos para mantener firmes los picos cangrejos en las embarcaciones.
32.—Sacrificio que hace el sacerdote en el altar.
33.—Especie, linaje.
36.—Principio de la vida (plural).
39.—Símbolo químico del osmio.
40.—Postizo.
43.—Adverbio de afirmación.
44.—(Eugenio), novelista francés autor del Judío Errante (1804-1850).
46.—Aporte, cantidad muy pequeña.
47.—Pronombre posesivo de segunda persona.
48.—Género de aves sancudas americanas.
50.—Anillo, círculo rígido.
51.—Barro, lodo, cieno.
52.—Embuste, engaño.
54.—Bala de fusil pequeña.
55.—El viento de oriente.
56.—Ciudad de Irak, puerto de Bagdad.

VERTICALES

1.—Tiempo durante el cual permanece reunido un cuerpo deliberante.
2.—Tesoro público.
3.—Que posee gran fortuna (femenino).
4.—Río de la República Dominicana
5.—Al revés, artículo.
7.—Contracción.
8.—Aparejo para cazar o pescar.
9.—Arrecife coralino que circunda una laguna interior.
10.—Mina de sal.
11.—Sábalo, pez (plural).
13.—Cavidad en el seno de la tierra.
16.—Río de Suiza.
17.—Liga, une.
20.—Arbol cupulífero de Europa, fruto comestible.
21.—Puesto ácido.
24.—Utensilio portátil de mimbre o junco trenzado.
25.—Persona querida, en especial mujer respecto de su marido.
28.—Dativo y acusativo de pronombre personal.
30.—(Tío), personifica a los Estados Unidos.
33.—Orillas del mar.
34.—Rey de Persia que casó con la judía Ester (Bibl.).
38.—Reverencia con sumo honor y respeto.
37.—Tomar para sí.
38.—Persona que roza algo al pasar por cuenta ajena.
41.—(Samuel), rey de Hungría, 1041 a 1044.
42.—Rey legendario de Troya.
45.—Novillo no mayor de dos años.
47.—Arbol de la familia de las lilíaceas.
49.—Indio de Tierra del Fuego.
51.—Artículo.
53.—Preposición negativa que indica ausencia de.
54.—Símbolo químico del bario.

RESULTADO DEL PUZZLE

CICUTA

Por Jorge Palacio

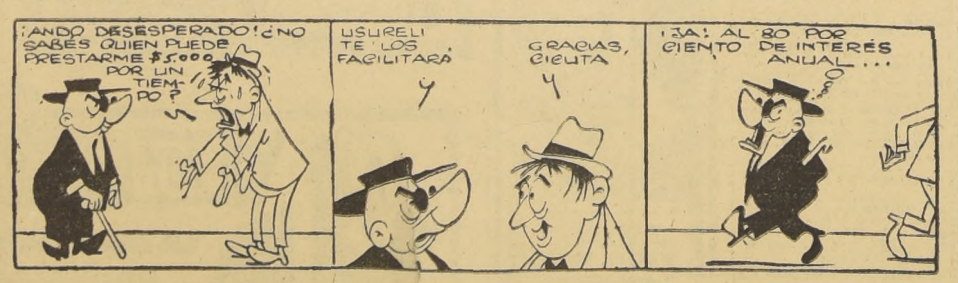

RAMONA

Por Lino Palacio