RESULTADOS GENERALES DE LA POLLA CHILENA DE BENEFICENCIA (PAGINA 16)

TIEMPO PARA SANTIAGO
BUENO, HELADA Y NEBLINA DEBIL
BUENO. TEMPERATURA DE AYER
MAXIMA: 14 grados C. a las 15 horas 15 minutos.
MINIMA: —0,9 grado C. a las 7 horas 50 minutos.
El Sol sale a las 7 horas 34 minutos, y se pone a las 17 horas 45 minutos.— La Luna sale a las 13 horas 25 minutos, y se pone a la 1 hora 37 minutos del día 27.
FASE: Cuarto creciente el día 26.

LA NACION

AÑO XLII — LUNES 26 DE MAYO DE 1958 — SANTIAGO DE CHILE — PRECIO: $ 40.— N.o 14.782

EDICION DE 18 PAGINAS

DEPORTES	Págs. 1 a 6	POLITICA	PÁG. 13
TURF	7 y 8	CABLES	14
CRONICA	9, 10 y 11	PROVINCIAS	15
GREMIALES	10	POLLA	16
REDACCION	12	TEATROS	16 y 17
VIDA SOCIAL	13	ECONOMICOS	18

Empataron Colo Colo y Audax

LA SERENA TRIUNFO EN TALCA Y ES PUNTERO E INVICTO

¡LA U. C. ganó 3-2 a Palestino!

COLO COLO y Audax defraudaron a 32 mil personas con su empate a 1 de ayer: malo el partido. La nota alta la dio La Serena, que, al ganar en Talca 1 por 0, sigue invicto, y es el único puntero del campeonato. En el mosaico, en el grabado de arriba, va metiéndose Alvarez, delantero albo, pero le saldrá al paso y lo anulará Daniel Chirinos, arquero de Audax. Abajo, a la izquierda, un remate desviado de Espinoza, con Krebs tendido. A la derecha, Carranza carga ilícitamente a Storch, puesto que impulsa la pelota con la mano.

EN LA DIVISION DE ASCENSO.-

Ganaron Iberia, San Felipe, S. Bernardo, Transandino y S. Luis

Temas

POR PEDRO GAJARDO C.

PASADO EL TEMPORAL en el fútbol, y que culminó con la suspensión de una fecha oficial, ha venido el natural período de calma. Igual que en toda tempestad. Pero ha sido una calma aparente, un período que, dentro de su tranquilidad superficial, encierra sus peligros.

Porque peligro es, para la seriedad de un espectáculo pagado y para el prestigio de la entidad que lo auspicia y que lo organiza, la equivocación que vive Wanderers en estos momentos. Indudablemente, estamos frente a una equivocación, pues, en el fondo de sus planes y procedimientos, no puede existir, a manera de recurso, la intención de ganar en la forma que le vimos el sábado. Los porteños —luciendo los colores de una de las entidades futbolísticas más respetables del país— ofrecieron un espectáculo triste, abiertamente antipático. Sus reacciones no creemos que obedecran a instrucciones del entrenador ni de nadie. Naturalmente, porque nadie puede ordenar que entren a la cancha a malograr al adversario ocasional, ni a pisotear la personalidad del árbitro con insultos y golpes.

Y todo ello para ganar... Pero, por si no se los han dicho bien, o no lo han entendido, que sepan los jugadores que el sábado lucieron la casaca de Wanderers, que así, en esa forma, así como ellos le hicieron en Santa Laura, no se gana nada, en absoluto. En cambio, se pierde mucho. El punto que se llevaron con el empate con Magallanes les va a servir de poco. Acaso si las consecuencias de su conducta le significaron al equipo y a la institución, sanciones y situaciones de orden disciplinario que, a veces, importan mucho más que un punto conquistado en esa forma.

El tribunal de penalidades tiene que actuar en este caso, y en otros similares que se presenten, con la severidad que exige la importancia del campeonato y con el prestigio que reclama para sí la institución organizadora. Con esta clase de elementos —forjados, que viven del fútbol, con "cancha" para prestar—, la verdad es que la persuasión resulta insuficiente, acaso si inútil, inaplicable. Hay que hablar, proceder y castigar con mano firme. Porqué tenemos entendido que tanto el Tribunal de Penalidades, como la propia Asociación Central, no verán con buen agrado la repetición de un espectáculo tan poco agradable como el ofrecido por los jugadores de Wanderers.

—oOo—

PARECE QUE HAY "guerra" de nuevo. Movimientos subterráneos y "decires" sin testigos; misterios, y la "palabra" de adhesión ofrecida al delegado amigo para tal o cual candidato, agitan en estos momentos los salones de la Asociación Central, con sus proyecciones en el café, en Huérfanos o en Ahumada.

Hay que elegir a un nuevo presidente y hay varios nombres que se barajan, aparte de los que deben borrarse, porque ni siquiera aceptan la postulación.

Después de lo ocurrido, lo cierto es que el fútbol profesional necesita de una mano firme, inteligente, creadora y con la autoridad y recursos que le permitan mantener para siempre una autonomía que la sabemos intocable. Lo primero, nos parece, es plasr en tierra firme, asimismo a todo fenómeno extraño, para sobre ella colocar los cimientos de una labor definitiva de orden, de reglamentación, de vida propia, de campeonatos oficiales, de nuevas competencias regionales o nacionales, de compromisos internacionales, de representación en citas sudamericanas, olímpicas y mundiales. ¿Por qué dejarlo siempre todo a la improvisación? ¿Por qué esperar que un cualquiera ataque y fustigue a la Asociación por vacíos comprobados durante años y años?

En base a estos puntos de vista, y porque creemos que quien llegue a la presidencia así lo hará, hay que delinear muy bien el nombre del dirigente que vaya a ocupar el sillón central de la Asociación. Nos imaginamos que tiene que prevalecer este sentido amplio de asegurar el futuro de las actividades del fútbol profesional, como asimismo reafirmar su seriedad y personalidad, antes que entrar el terreno de la politiquería pequeña, de la conveniencia limitada y de pactos de votos que persiguen el triunfo de un hombre, de una lista, sin fijarse en la suerte que corre el aspecto más interesante del asunto, que es... el fútbol. El fútbol profesional y su progreso, su estabilidad, sus relaciones y su repercusión como actividad importante en este diario vivir, cada vez más difícil.

NO SE ARMARON.— Jorge Robledo lleva el balón, luego de dejar atrás a Miranda. Posteriormente fallará en el ataque y se perderá otro avance. En general, no se armó la delantera alba, y no pudo superar a la retaguardia rival. Audax tampoco tuvo ataque peligroso y, tal vez por ésto, pueda justificarse el empate.

JUVENTUS FESTEJO EL TITULO CON UN TRIUNFO SOBRE ROMA

ROMA, 25 (U. PI).— El campeonato de fútbol italiano de 1957-58 terminó hoy con la coronación del poderoso Juventus, de Turín, como campeón y el descenso del infortunado Verona a la segunda división.

Para reemplazar a Verona, que sólo pudo jugar una temporada en la división superior, el cuadro de Triestina, ganador del torneo de segunda división, será ascendido a la primera en la próxima temporada.

De acuerdo con los reglamentos de la Federación, el penúltimo en la tabla de la primera división, Atalanta, de Bergamo, tendrá que jugar ahora con el segundo de la división inferior, Bari, para decidir cuál de los dos completará la división de honor en el próximo torneo.

El torneo terminó hoy con una nota más bien desconsoladora para los jugadores italianos: los nueve primeros lugares en la tabla de "goleadores" fueron ocupados por jugadores extranjeros. Entre ellos figuran dos argentinos, Omar Sivori y Valentí Angelillo, y tres brasileños, Vinicio de Menezes, Dino da Costa y Manuel del Vecchio.

Aunque el título de campeón estaba ya resuelto en favor de Juventus aún antes de comenzar los partidos de la última fecha, había serias dudas con respecto a que cuadros bajarían a la segunda división.

ROMA, 25 (U. PI).— Resultados de la última jornada del campeonato italiano de fútbol:

Alessandria-Udinese 1-2
Fiorentina-Padua 6-1.
Lanerossi Nápoli 4-0.
Lazio-Verona 4-0.
Milán-Génova 3-3.
Sampdoria-Torino 4-0.
Spal-Atalanta 2-1.
Juventus-Roma 3-0.
Bolognia-Internazionale 1-0.

A continuación damos la clasificación final del campeonato de primera:

	Puntos.
Juventus	51
Fiorentina	43
Padua	42
Nápoles	40
Roma	36
Bolonia	34
Torino y Lanerossi	33
Milán, Internazionale y Udinese	32
Alessandria, Negos, Sampdoria, Lazio y Spal	30
Atalanta	28
Verona	26

Motonetistas!

FABRICA DE CASACAS RAGLAN Y PANTALONES AMERICANOS a su medida, en cotelé y gabardina
MODELOS EXCLUSIVOS
PANTALON, tipo vaquero
$ 1.700.—
PRECIOS SIN COMPETENCIA
MONEDA 1025
LOCAL 18 (Entrepiso) Galería Windsor

POCO TRABAJO.— No tuvo oportunidad de lucir el arquero Chirinos —y sucedió lo mismo en lo que se refiere a Escuti—, ya que casi todas sus intervenciones sólo se produjeron por tiros de larga distancia, que controló con seguridad. Lo vemos aquí dando botes a la pelota, mientras Luis Vera aparece más atrás. Jugó bien la defensa de Audax Italiano.

CANCHA.— Estadio Nacional.
PUBLICO.— 31.913 personas.
RECAUDACION.— $ 9.226.070.
ARBITRO.— Carlos Robles.
RESULTADO.— Audax (1) — Colo Colo (1).
AUDAX.— Chirinos; Yori, Miranda y Escobar; Vera y Cortés; Riquelme, Molina, Juan Martínez, Valdés y Aguila. Goleador: Valdés.
COLO COLO.— Escuti; Peña, Homero Cortés y Oviedo; Ortiz y Rodríguez; Moreno, Hormazábal, Alvarez, Robledo y Bernardo Bello. Goleador: Robledo.
GOLES.— En el segundo tiempo: Valdés, a los 4' y Robledo a los 24'.

ESCUTI.— El único gol que le hicieron no podía atajarlo, ya que Valdés entró al área completamente sólo y remató con tranquilidad. Lo probaron de distancia y respondió bien. PEÑA. Se encontró con un puntero muy flojo y que, al retener la pelota, le dió facilidades. Jugó bien. HOMERO CORTES. Todavía no se acomoda y tiene fallas que deben achacarse a su inexperiencia. Hay que esperarlo. OVIEDO. En el segundo tiempo bajó bastante. ORTIZ. Siempre que estuvo retrasado ayudó mucho a su zaguero central y cuando avanzó creó juego el entregar bien. RODRIGUEZ. Se complementó muy bien con su compañero de media zaga. Subió y bajó de acuerdo a las circunstancias. BELLO. Trabajó bastante y un pase suyo dió el empate. Pero se encontró con un Yori rapidísimo y que no lo dejó a sol ni a sombra. MORENO. Completamente anulado por Escobar. HORMAZABAL. Unos pocos chispazos que no pasaron más allá. Muy poco activo. ALVAREZ. Desconectado y sin el juego que le conviene a su condición de delantero de chispa y velocidad. ROBLEDO. Algunos buenos pases y un gol off-side.

CHIRINOS.— Tan sólo tuvo que controlar algunos tiros de distancia que siempre lo encontraron bien colocado. YORI: levantó su juego con respecto al partido pasado, y, pese a estar frente a un puntero hábil, lució y no tuvo fallas. MIRANDA. Otro que va mejorando. ESCOBAR. Magnífica actuación la suya. No sólo porque controló a Moreno, sino porque entregó bien y hasta tuvo tiempo para adelantarse. VERA. Gran cooperador de Miranda, cuando se adelantó falló en el pase, pero defendió sin errores. CORTES. Mejoró con relación a su actuación de la semana anterior. RIQUELME. Muy bajo en el primer tiempo, algo mejoró en el segundo y realizó algunas buenas jugadas. MOLINA. Inconocible. Porque fracasó en su mejor cuerda: el pase en profundidad. Siempre le falló y se lo dió a un contrario. A demás lo vimos remolón. JUAN MARTINEZ. Tuvo algunos aciertos, pero también errores de bulto. VALDES. El más peligroso y con más visión de toda la delantera verde. AGUILA. Lento, demoró el juego y por no jugar de primera lo despojaron casi siempre del balón. Muy pocas cosas útiles durante los noventa minutos.

Se tuvieron respeto

En un encuentro de escaso relieve y pobre como espectáculo y como demostración de fútbol, Colo Colo y Audax Italiano empataron a un tanto.— José Valdés señaló el gol de los verdes y Jorge Robledo, en posición adelantada, el del cuadro albo.— Inmejorable la actuación de la retaguardia audacina.— El cuadro de colonias estuvo más cerca de la victoria.

OXIGENO.— El doctor Schwartz y el entrenador Hugo Tassara controlan la administración de oxigeno a los jugadores de Colo Colo, durante el descanso. Aparecen en el grabado: Bernardo Bello y Hernán Rodríguez, sentados, y Alvarez, tendido en el suelo. En resumen, fue un match de poca actividad para los arqueros.

SUCEDE ESTO con cierta frecuencia y en todas las canchas del mundo. Cuando dos equipos se temen, juegan de manera excesivamente conservadora, como frenados, y el partido se deslúce. Resulta frío, poco conexo y falto de calidad y de emoción. Fue lo que sucedió con el encuentro jugado ayer en el Estadio Nacional. Colo Colo y Audax Italiano estuvieron muy por debajo de lo que de ellos puede esperarse y fue así como presenciamos un espectáculo pobre.

POR RENATO GONZALEZ

Sin filiación las delanteras, apoyando mal las mediazagas y sólo con defensas bien plantadas y expeditivas. El ataque albo, que posee punch, que es contundente por excelencia, se vio ayer superado por una retaguardia que no tuvo errores. Por lo demás, nunca pudo esa delantera hacer bien las cosas. Muy flojos los dos entrealas, perdido el alero derecho, desconectado de sus compañeros Alvarez y enfrentado a un zaguero veloz y de experiencia como Bello. Así las cosas, la defensa verde no precisó de esforzarse demasiado para parar cualquier intento. Y a los delanteros albos no les quedó otro camino que el de probar puntería desde distancia, sin que esto pudiera inquietar a un arquero de la experiencia y buena colocación como Chirinos.

Por el otro lado nos encontramos con un quinteto ofensivo de poca eficacia. Que llevó bien algunos avances, incluso mostrando intenciones muy estimables de profundidad, pero de poca chispa, de escasa codicia. Molina no fue el mismo de la semana pasada y la mayoría de sus pases fueron a morir en los pies de un contrario. En este sentido convendría decir que esto fue muy frecuente en el partido, por ambos bandos.

—oOo—

LAS DEFENSAS estuvieron bien, en líneas generales. Y en esto hubo, eso sí, una visible diferencia. Fue más sólida y más ordenada la de Audax Italiano, en tanto que la de Colo Colo mostró vacilaciones y debilidades que, afortunadamente para las posibilidades del cuadro popular, no fueron bien aprovechadas.

—oOo—

EN EL PRIMER tiempo, el juego se planteó, más que todo, con buenas disposiciones defensivas. Se veían los de retaguardia espléndidamente colocados en el campo, bloqueando la entrada al área y cerrando a los ataques todos los caminos. Estas dificultades, en vez de estimular a las ofensivas para dar a su faena más vivacidad, pareció aplastarlas. Bien pronto comenzaron los pases al contrario y las jugadas destructivas, aunque jamás se llegó a competer para ello acciones bruscas poco reñidas con la ética deportiva. Fue, en este sentido, un encuentro limpio y leal el que protagonizaron ayer los dos tradicionales contrincantes. Pero la buena labor de las defensas, poco a poco, fue desacompasando a los ataques. El partido, aunque no perdió su compostura, fue nulo en la fracción inicial y la paridad sin goles fue el resultado lógico para una confrontación en la que ninguno arriesgaba y sólo se llegaba a los arcos con disparos de fuera del área y con muy pocas posibilidades de buen éxito.

—oOo—

ENTRARON más los delanteros en el segundo tiempo. Hubo algunas acciones de área y, gracias a un buen pase de Juan Martínez, José Valdés se fue hacia el arco de Chirinos, y, con tiro suave y bien colocado, abrió la cuenta a los 4 minutos de la fracción complementaria. Se esperaba que Colo Colo reaccionara vigorosamente, pero no fue así. Le faltaba al team albo un buen entrealas, un hombre como era Hormazábal en sus buenos momentos. Y pasó entonces que nunca pudieron sus ágiles realizar una labor convincente y con tendencia al fútbol práctico. Muy sólo el centrodelantero Alvarez, no era capaz de librarse de la custodia de Miranda y su acción resultaba totalmente improductiva. Y los punteros, desconectados también de los entrealas, naufragaban en las puntas. Pese a ello, Colo Colo consiguió la paridad, a los 24 minutos del segundo tiempo. Bello, al enfrentarse a Yori, prefirió centrar largo y alto. Jorge Robledo, que estaba pegado al arco de Chirinos y en evidente posición adelantada, desvió de cabeza la trayectoria del balón y derrotó a Chirinos.

Nada más, porque luego del empate, el encuentro continuó con el mismo ritmo lento e impreciso anterior y ya los arqueros no volvieron a ser exigidos ni batidos.

—oOo—

NO AGRADO el espectáculo a quienes van a los campos deportivos a ver buen fútbol, sin preocupaciones partidistas. Porque con delanteras flojas y con fútbol desarticulado, el espectáculo nunca pudo levantar su nivel y sólo pueden encontrar voto favorable algunos hombres de la retaguardia, especialmente en lo que se refiere a Audax Italiano. Porque, en ese sentido, tendremos que decir que, en sus filas posteriores, el equipo verde no tuvo fallas ni debilidades.

El empate sólo se justifica por la acción poco efectiva de los dos ataques, pero no cabe duda que fue Audax Italiano el que siempre estuvo más cerca de la victoria.

ALA DERECHA.— Mario Moreno y Enrique Hormazábal formaron el ala derecha de Colo Colo, aún cuando "Cuacuá" anduvo siempre cargado a la izquierda, dejando a Robledo en su puesto. Muy poco de útil pudieron hacer estos dos delanteros albos. Escobar anuló totalmente al peligroso puntero colocolino.

cuadro de HONOR

De acuerdo con la apreciación de los cronistas de LA NACION, el fútbol profesional está integrado por los siguientes jugadores formando el cuadro de honor de la segunda fecha del Campeonato de Fútbol Profesional de primera división, eligiendo a uno por equipo:

U. de Chile: PACHECO.
Ferrobadminton: GATTI.
Magallanes: CONTRERAS.
Wanderers: MORENO.
U. Católica: NOVOA.
Palestino: G. DIAZ.
Colo Colo: ORTIZ.
Audax: ESCOBAR.
U. Española: TELLO.
O'Higgins: MARTINEZ.
Everton: E. ROJAS.
Green Cross: ALVAREZ.
Rangers: CATALAN.
La Serena: VERDEJO.

Punteros

Los equipos punteros en el fútbol profesional son los siguientes:

1a. FECHA.— Palestino, Colo Colo, O'Higgins, Wanderers y La Serena, con 2 puntos.
2a. FECHA.— La Serena, con 4 puntos.

Cómo va su equipo

Cumplida la 2a. fecha del Campeonato Profesional de Fútbol en Serie de Honor, la posición de los 14 equipos, es la que sigue:

EQUIPOS	PARTIDOS J.	G.	E.	P.	GOLES Favor	Contra	Pts.	Lug.	Pxmo. adversario
LA SERENA	2	2	0	0	3	1	4	1.o	U. Española
COLO COLO	2	1	1	0	6	2	3	2.o	Wanderers
WANDERERS	2	1	1	0	4	2	3	2.o	Colo Colo
U. ESPAÑOLA	2	1	1	0	3	2	3	2.o	La Serena
MAGALLANES	2	0	2	0	2	2	2	5.o	U. Católica
A. ITALIANO	2	0	2	0	2	2	2	5.o	Green Cross
O'HIGGINS	2	1	0	1	5	2	2	5.o	Palestino
PALESTINO	2	1	0	1	5	3	2	5.o	O'Higgins
U. DE CHILE	2	1	0	1	4	4	2	5.o	Rangers
U. CATOLICA	2	1	0	1	4	4	2	5.o	Magallanes
EVERTON	2	1	0	1	2	5	2	5.o	Ferrobadminton
GREEN CROSS	2	0	1	1	2	3	1	12.o	Audax Italiano
RANGERS	2	0	0	2	1	4	0	13.o	U. de Chile
FERRO	2	0	0	2	2	8	0	13.o	Everton

Este GOLAZO GUENDELMAN..!

FORMIDABLE SORTEO DE GUENDELMAN SASTRES LE REGALA 3 BICICLETAS "CENTENARIO", LA MEJOR BICICLETA NACIONAL

AL HACER SU COMPRA UNA DE LAS BICICLETAS PUEDE SER SUYA

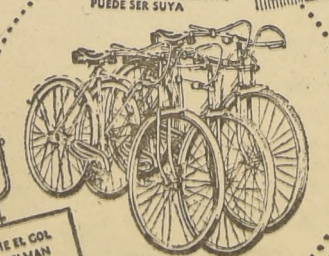

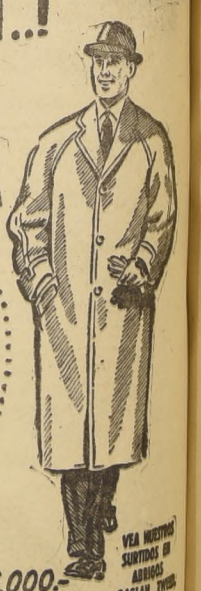

ESCUCHE EL COL GUENDELMAN DESDE LAS CANCHAS POR CB 97 RADIO PRAT

COMPRE HOY. GUARDE SU BOLETA PUEDE SER DE LAS PREMIADAS.

VEA MUESTROS SURTIDOS EN ABRIGOS RAGLAN, TWEED

$ 5.000.- ABRIGOS para Jóvenes CREDITOS
$ 11.000.- ABRIGOS para damas CREDITOS
$ 16.000.- AMBO invernal CREDITOS

PILOTOS PARA DAMAS, CABALLEROS Y NIÑOS.- HECHURAS EN FINO

GUENDELMAN SASTRES
SAN DIEGO 852 LADO TEATRO CAUPOLICAN

CAMPEONATO INTERNACIONAL DE FRANCIA.-

Ayala a los cuartos de final

Everton venció a Green Cross

CANCHA: Estadio de El Tranque, de Viña del Mar.
PUBLICO: 3.638 personas.
RECAUDACION: $ 825.810.
SOCIOS: 1.114 de Everton y 53 de Green Cross.
ARBITRO: Hernán Silva.
RESULTADO: Everton (2)-Green Cross (1).
EVERTON: Aguilar; Barraza, Espinoza y Córdova; Figueredo y Alvarez; Betta, Eladio Rojas, Sierra, Rojas y Lorenzo González. Goleadores: Rojas y Lorenzo González.
GREEN CROSS: Coppa; Salinas, Chacón; Carrasco y Silva; Albella, Contreras, Alvarado y Olea. Goleador: Alvarez.
GOLES.— En el primer tiempo: Alvarez, a los 19 minutos, y González, a los 42 minutos. En el segundo tiempo, Rojas, a los 12 minutos.

Everton comenzó jugando mejor, controlando bien el balón, pero la retaguardia de Green Cross, sin fallas, frenó todos los intentos, y luego se mostró más práctico cuando le tocó avanzar a él. De ahí que fueran los cruzados los que abrieran la cuenta, que sirvió sólo para hacer número, ya que no podía ni correr.

En el segundo tiempo, la delantera visitante, formada prácticamente sólo por cuatro hombres, ya que Albella nada podía hacer a causa de su lesión, desapareció. La defensa y la mediazaga evertonianas pudieron entonces controlar con comodidad la media cancha y empujar a sus delanteros sobre el pórtico de Coppa. El asedio de los dueños de casa fue entonces abrumador, y a los 12 minutos Eladio Rojas, que recibió hacia atrás de Lorenzo González, remató con gran violencia y batió a Coppa.

De ahí en adelante sólo hubo un equipo en la cancha: el de Everton. Y su constante presión pudo haberse traducido en una diferencia mayor en el marcador. Pero a los 19 minutos, con la cuenta a los 19 minutos, con hábil juagada de Alvarez, que luego de burlar a Figueredo y a Espinoza, esperó la salida de Aguilar y luego entró al arco con la pelota. Everton buscó la paridad y la consiguió cuando González lanzó un centro muy cerrado que encontró adelantado a Coppa, penetrando el balón hasta las redes. Al término de esta etapa, de balance parejo y juego agradable, se lesionó el delantero grinchosino Albella, que, en la segunda fracción, se colocó de puntero derecho, pero nulos Sierra, cortado solo por el área, al enfrentarse con el arquero, disparó al cuerpo, perdiendo una magnífica ocasión. Y luego, a los 31 minutos, Betta, en igual situación, elevó el tiro final cuando el arquero de Green Cross no tenía posibilidades de atajar. Tres minutos antes del término del match, Rolón se lesionó y salió del campo, para regresar a él junto con el pitazo del árbitro.

El triunfo de Everton fue totalmente merecido. Jugó más en los primeros 20 minutos, aunque Green Cross actuó con más sentido práctico durante el primer tiempo. Y en la segunda fracción el dominio de los locales fue aplastante. Claro que tal dominio fue favorecido por la lesión que inhabilitó al peligroso delantero visitante Albella.

NOQUEO MOREIRA

BARCELONA 25 (UPI) — El campeón gallo chileno Conrado Moreira (51.300 kilos) derrotó esta noche por nocaut al pugilista español José Vicente (32.100).

Moreira puso fuera de combate, a su adversario, en el séptimo asalto.

El encuentro programado a ocho asaltos, tuvo lugar en la Arena del Gran Premio.

EL EFECTO del grabado puede ser engañoso, pero la pelota va fuera. De otra manera no se explicaría la tranquilidad de Krebs y Alvarez. El arquero estuvo muy valiente y seguro para detener esos tiros que mandan Fernández, Díaz, Espinoza y aún Coll. Uno del "Muñeco" pegó en el travesaño. Pero la UC perdió otras ocasiones parecidas. De ahí que su victoria resulte justa.

6-2, 6-1, 6-8, Y 6-1 GANO A PIETRANGELI

PARIS, 25 (UPI).— El chileno Luis Ayala pasó a los cuartos de final de singles del Torneo Internacional de Tenis de París, en canchas duras, venciendo esta tarde al italiano Nicola Pietrangeli, por 6|2, 6|1, 6|8 y 6|1.

El partido Ayala-Pietrangeli era el último que quedaba por jugar en la rueda de octavos de final.

PARIS, 25 (UPI).— La sensacional tenista brasileña María Ester Bueno y la mexicana María Rosa Reyes pasaron a los cuartos de final del Torneo Internacional de Francia, categoría individuales de damas.

En cambio, otra representante mexicana, Yola Ramírez, fue eliminada.

La señorita Bueno venció a Vera Puzejova, de Checoeslovaquia, cuarta en el seeding, por 7|5, 5|7 y 6|3. La jugadora brasileña, que sólo tiene 17 años, actuó con la potencia de un hombre, exhibiendo un sauue fortísimo y poderosos drives y smashes.

Su victoria sobre la tenista checoeslovaca hace de la señorita Bueno una de las favoritas del torneo.

La señorita Reyes, que ayer anunció que contraerá enlace con el buen tenista francés Pierre Darmon, venció a Paule Courteix, de Francia, por 9|7 y 10|8. El encuentro fue intensamente disputado, pero por último se impuso la mayor calidad de la jugadora mexicana.

Cadetes

SE CUMPLIO AYER la quinta fecha del campeonato oficial de fútbol de la Sección Cadetes de la Asociación Central. Los resultados fueron los siguientes:

SANTIAGO WANDERERS CON AUDAX ITALIANO.— DIVISION ESPECIAL: Audax Italiano 3-Santiago Wanderers 0.

JUVENIL: Santiago Wanderers 4-Audax Italiano 4. Goles del Wanderers: Guillermo Flores (2), Alberto Medel y Ramón Beiza a; Wanderers formó con Jorge Garces (capitán); Washington Escobar, Manuel Canelo y Víctor Lobos (Manuel Cestril, Carlos Altamirano); Juan Rocca y Luis Zúñiga; Braulio Arriagada (Víctor Ramón Beiza a), Guillermo Flores, Alfonso Muñoz, Alberto Medel y Carlos Marín; director, Sigifredo Nathen.

INFANTIL: Audax Italiano 5-Wanderers 1. Santiago Wanderers cita a sus jugadores a entrenamiento el miércoles, a las 3 horas, partiendo de San Diego esquina Copiapó.

COLO COLO CON EVERTON.— DIVISION ESPECIAL: Colo Colo 2-Everton 0.

JUVENIL: Empate a 0.

INFANTIL: Venció Colo Colo 3x1.

UNIVERSIDAD DE CHILE CON UNION ESPAÑOLA.— ESPECIAL: Ganó la "U" 4x1.

JUVENIL: Empate a 1.

INFANTIL: Venció Unión Española 2x1.

FERROBADMINTON CON GREEN CROSS.— ESPECIAL: Ganó 4x0 Ferrobadminton.

JUVENIL: Ganó Ferrobadminton 3 por 1.

INFANTIL: Venció Ferrobadminton 3 por 0.

UNIVERSIDAD CATOLICA CON SANTIAGO MORNING.— JUVENIL: Ganó Santiago 1x0.

INFANTIL: Ganó Santiago 1x0.

PALESTINO CON MAGALLANES.— DIVISION ESPECIAL: Ganó Magallanes 3x1.

JUVENIL: Empate a 1.

INFANTIL: Ganó Palestino 4x2.

PROXIMO PROGRAMA, DOMINGO 1.o DE JUNIO.— Santiago Wanderers filial Santiago, con Magallanes, Estadio Nacional, cancha 5.

Colo Colo con Iberia, Estadio Nacional 6.

Audax Italiano con Universidad de Chile, Estadio Santa Laura.

Universidad Católica con Unión Española, Estadio Independencia.

Ferrobadminton con Santiago Morning, Estadio Ferroviario.

Green Cross con Everton, Estadio Nacional 7.

GANO 3-0 SAN LUIS

CANCHA: Estadio Fiscal de Quillota.
PUBLICO: 3.107 personas; 851 socios de San Luis.
RECAUDACION: $ 653.800.
ARBITRO: José Degollada.
SAN LUIS (3): Quitral; Rodríguez, Torres y Garcés; Carrasco e Hidalgo; Millas, Abello, Rivero, Zamora y Ortiz.

ALIANZA (0): Melo; Sánchez, Boada y Arias; Ayala y Rojo; Martínez, Guiñazú, Fernández, Hormazábal y Oteiza.

GOLES: En el primer tiempo, CARRASCO y RIVERO; en el segundo, RIVERO.

Empezó San Luis a demostrar que está por encima de varios conjuntos de los que actúan en el Ascenso. Ayer, en un partido donde se impuso el tono que más le acomodó, venció fácil por 3-0 a Alianza, que venía de empatar a 2 con Iberia.

Los quillotanos no tuvieron apuro alguno para dar cuenta de los curicanos. No hicieron nada de extraordinario; les bastó intervenir con seguridad y penetración, para hallar el camino de la conquista. Bien plantada la defensa, con Carrasco e Hidalgo haciendo de las suyas en la media cancha, forzó al adversario a una lucha franca, en la cual sacó siempre la mejor parte. Rivero, debutante como conductor del ataque, le otorgó mucha movilidad, con la que complicó y entrefuvo más de la cuenta a la visita.

Alianza se empeñó en jugar bien la pelota, pero la zaga entró muchas veces al terreno del desorden, de lo que se aprovecharon los locales para rebasarla y apremiar constantemente a Melo. Solo Guiñazú, que hizo de nexo, proyectó insistentes combinaciones que se perdieron ante el ningún control de sus compañeros, quienes no tuvieron arma de peso para contener las arremetidas del ganador.

su abrigo de categoría superior

falabella lo tiene

MODAS — AHUMADA 315

Abrigos tipo sport, confeccionados en tweed espigado, colores gris, habano, beige, etc. $ 21.900.—

Abrigos Camel hair, tipo trotter, bolsillos plaqué, costuras sobrecargadas, moderno colorido $ 24.500.—

Elegantes abrigos, interpretados en novedosas telas bouclé, realzando el detalle del cuello degradé. $ 29.800.—

Primorosos modelos de abrigos de gamuza, modernísima gama de colores, confeccionados en nuestros talleres de alta costura $ 33.500.—

JOVENCITOS Y NIÑOS — AHUMADA ESQ. MONEDA

Abrigos para niñitos, en tweed, modelos raglan con botamanga, todo forrado en rayón. De 2 a 6 años $ 7.890.—

Gran variedad de abrigos para niños, confeccionados en gamuza, tweed y fantasías. Modelos raglan o inglés. De 7 a 10 años, desde $ 10.950.—

De 11 a 13 años, desde $ 12.685.—

Abrigos para jóvenes, modelos: Short — Coat, Belt-Coat y Loose-Coat Desde $ 14.685.—

CABALLEROS — AHUMADA 242

SHORT — COAT
Abrigo corto, confeccionado en tweed de fantasía. Extensa gama de colores. $ 19.500.—

LOOSE — COAT
Práctico abrigo corte amplio, confeccionado en fina gamuza, todo pespuntado realzando sus modernas líneas $ 24.300.—

BELT — COAT
Novedoso abrigo, diseñado en paño tipo pelo de camello, bolsillos plaqué, con traba atrás apretando ligeramente al talle $ 29.800.—

JUNIOR Y NIÑITAS — AHUMADA 365

Abriguitos para niñitas, en duvetina con adornos de piel. Encantadores modelitos De 2 a 6 años $ 7.850.—

Abrigos para niñitas de 7 a 10 años, confeccionados en novedosas telas de fantasías pura lana. $ 11.250.—

Abrigos confeccionados en tweed, hermoso colorido pastel. Modelos apropiados para niñitas de 11 a 13 años. $ 14.800.—

Abrigos Junior, gran variedad de juveniles modelos, interpretados en duvetina y telas de fantasías. Desde $ 17.900.—

falabella

5 locales en Ahumada... la calle de Falabella

CENIT

Acordeones HOHNER

Con teclas a piano

Mignon II de 12 bajos. $ 40.000.-
Mignon I de 8 bajos. $20.000.-
STUDENT V, de 48 bajos $88.000.-
A Botón Erica de 8 bajos. $40.000.-
Componemos y afinamos toda clase y marcas de acordeones a Botón y a Piano.

Agfa Synchro Box de metal firme para rollo de película 6 por 9 12o $8.000.-

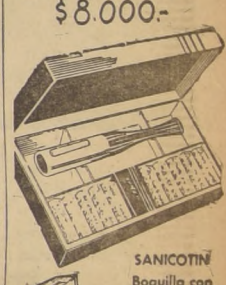

SANICOTIN Boquilla con botador y 10 filtros $1.500.-

Máquina para afeitar Gillette TV $1.500

Medidores de whisky $1.500.-

Lapiceras para Colegiales.

OPAL $700.

CORO 6 $600.-

Llave inglesa para su motoneta, punzón, lima, destornillador y cuchillo rebajado $3.500.-

Arbolito Sport corriente $4.200.- inoxidable $5.200.-

CASA FIONA
CALLE UNION CENTRAL-COSTADO METRO CASILLA 1701 SANTIAGO

EL DE UNION.-

Triunfo sin aplausos

2 POR 1

SI EL ENCUENTRO de Unión Española-O'Higgins, hubiese terminado en un empate a dos, habría sido mucho más justo que el dos por uno que favoreció a los rojos. Estos no se vieron tan bien como cuando igualaron en su debut, frente a Green Cross. A los muchos errores de la delantera, donde sólo Tello jugó la pelota con tranquilidad, se sumó la fórmula impuesta por la defensa. Beltrán (2) no fue nunca cuidador del puntero izquierdo, Respondiendo quizá a qué instrucciones, sesgó de continuo para el centro, en busca del insider contrario. Por su parte, Reveco, que es neto half de apoyo, se abrió hacia la punta y dejó un hueco tremendo en el centro de la cancha, persiguiendo por la línea de toque a Oyanedel. Fue una táctica muy antigua, desterrada de nuestros fields, la que dejó observar la Unión. Unicamente el poco peso del adversario, le evitó dolores de cabeza, y complicaciones.

por ENRIQUE VERGARA

Cuando partieron, los celestes de Rancagua se vieron mucho mejor que los locales. Abriéndose en abanico, llegaron pronto a las líneas inferiores de los rojos, donde cundieron las complicaciones ante la poca seguridad de sus defensores. Sin embargo, todo el buen trabajo del "tordillo" Martínez se echó a perder, en las barbas de Nitsche, pues siempre los demás forwards buscaron el camino más complicado. Así, de esta manera, se esfumaron las cargas en los pies del backcentro Martínez. La presión duró lo que es un suspiro, ya que pronto retrocedió Cubillos, para llenar el vacío que dejaba Reveco y Beltrán. Jugando retrasado, en su puesto, Cubillos se las barajó para sacar de apuros a su equipo. Seguidamente, el cuadro rojo tomó la iniciativa. Y no la dejó hasta que no hubo conseguido el dos a cero, score parcial con que se puso término a la primera fracción del match.

En el momento que se reanudaron las acciones, surgió por entero la presión de los rancagüinos. Dueños de la media cancha por intermedio de Rodríguez, campearon en la zona del rival. Lo urgieron, haciéndolo retroceder hasta recostarse el área chica, donde esperaron los avances proyectados por Martínez. Una vez el backcentro del mismo nombre salvó a Nitsche del contraste y otras fue Beltrán, que siempre metido en el centro, sacó apurado difíciles pelotas que iban para gol. Por largos minutos duró el apremio, hasta que en parte se dio la justicia con el tanto de Oyanedel. Pero no fue suficiente para establecer la equidad, el equilibrio en el juego y en el score. O'Higgins se mereció otra suerte, frente a un adversario que erró de táctica. Que se escapó de angustias gracias únicamente al trabajo firme, resuelto, de Hernán Martínez y de Cubillos, quien se encargó de extender las combinaciones y de evitar muchas zozobras para su defensa.

Cómo venía de empatar con Green Cross, Unión es uno de los invictos del torneo, con tres puntos a su favor. Claro que si mantiene la fórmula que empleó ayer, va a pasar ratos muy amargos en futuros compromisos. En cuanto se la "pillen", no habrá nada ni nadie que le evite la derrota. Si en esta ocasión O'Higgins no lo advirtió a tiempo, no ocurrirá lo mismo con otros rivales que cuentan con forwards de más envergadura, de más condiciones que los "celestes". Una defensa que otorga facilidades como las que mostró ayer el cuadro rojo, está condenada al fracaso...

CONECTO SIN EMBOCAR.— Tello irrumpe en el área, y de cabeza conecta un centro de Cubillos, pero la pelota irá fuera. Storch queda lejos, pero sólo se llevó un susto. O'Higgins hizo muchos méritos para empatar. Con más suerte debió compartir honores con Unión, quién, en el segundo tiempo, se mantuvo en su campo.

RECHAZA.— Salazar se estira para rechazar con golpe de cabeza, evitando así la intervención de Tello, que fue uno de los mejores hombres de Unión Española. Los rojos ganaron 2-1, pero siguen sin convencer.

NITSCHE.— Fácil labor la del arquero rojo.
BELTRAN.— Lo mandaron a cuidar al 10 y poco hizo.
MARTINEZ.— Enérgico en el saque, como de costumbre.
MIRANDA.— Repetidas veces lo eludió Salamanca.
REVECO.— Otro que se perdió vigilando al puntero rival.
RIVEROS.— El único que se los acomodó de half de apoyo.
VELASQUEZ.— El gol y pare de contar...
CUBILLOS.— No tiene juego para llevar el 8 en la espalda.
CARRANZA.— Quiso sacar buen partido del pique, pero Salazar lo "amarró".
TELLO.— El que más se vio en el ataque rojo.
GUTIERREZ.— Bien en el primer tiempo, después bajó.

CANCHA.— Estadio Nacional.
ARBITRO.— Claudio Vicuña.
UNION ESPAÑOLA (2): Nitsche; Beltrán, Martínez y Miranda; Reveco y Riveros; Velásquez, Cubillos, Carranza, Tello y Gutiérrez.
O'HIGGINS (1): Storch; Soto, Salazar y Romero; Pozo y Rodríguez; Salamanca, Martínez, Soto, Leyton y Oyanedel.
GOLES: en el 1er. tiempo: autogol de Salazar, a los 27 y Velásquez, a los 32; en el segundo, Oyanedel, a los 14.

Resumen

OFRECEMOS a continuación el resumen estadístico de lo que fue la 2a. fecha del Torneo Profesional de Fútbol, en División de Honor, correspondiente a este año:

SABADO 24 DE MAYO

CANCHA: Estadio Santa Laura (programa doble).
PUBLICO: 8.597 personas.
RECAUDACION: $ 2.309.730.
RESULTADO: Universidad de Chile (3), Ferrobadminton (1).
ARBITRO: Danor Morales.
UNIVERSIDAD DE CHILE (3): Pacheco; Damián Rodríguez, Gaggino y Navarro; Poretti y Núñez; Musso, Osvaldo Díaz, Carles Campos, Meléndez y Sánchez. Goleadores: Musso, 1, y Díaz, 2.
FERROBADMINTON (1): Pérez; Cabrera, Carmona y Huerta; Manterola y Ramos; Illano Alvarez; Gatti, Santiago Vásquez, Alejandro Rodríguez y Humberto Vásquez. Goleador: Santiago Vásquez.
GOLES, primer tiempo: MUSSO, a los 20', y DIAZ, a los 38'. Universidad de Chile, 2 por 0. Segundo tiempo: DIAZ, a los 6', y Santiago VASQUEZ, a los 19'. Universidad de Chile, 3 por 1.

oOo

MATCH DE FONDO: Magallanes (1), Wanderers (1).
ARBITRO: Domingo Santos.
MAGALLANES (1): Ojeda; Morales, Zúñiga y Daniel Morales; Sergio Valdés y Contreras; Rosende, Zin, Cabrera, Cortés y Ortiz. Goleador: Ortiz, de penal.
WANDERERS (1): Martínez; Coloma, Sánchez y Julio; Bozalla y Dubost; Reynoso, Picó, Tovar, Moreno y Hoffmann. Goleador: Picó.
GOLES, primer tiempo: ORTIZ, de penal, a los 26'. Magallanes 1 por 0. Segundo tiempo: PICO, a los 3'. Magallanes 1, Wanderers 1.

DOMINGO 25 DE MAYO

CANCHA: Estadio Nacional (programa doble).
PUBLICO: 31.913 personas.
RECAUDACION: $ 9.226.070.
RESULTADO: Unión Española (2), O'Higgins (1).
ARBITRO: Claudio Vicuña.
UNION ESPAÑOLA (2): Nitsche; Beltrán, Hernán Martínez y Miranda; Reveco y Riveros; Velásquez, Cubillos, Carranza, Tello y Gutiérrez. Goleadores: Salazar (autogol) y Velásquez.
O'HIGGINS (1): Storch; Juan Bautista Soto, Salazar y Romero; Pozo y Roberto Rodríguez; Salamanca, Raúl Martínez, Juvenal Soto, Leyton y Oyanedel. Goleador: Oyanedel.
GOLES, primer tiempo: SALAZAR (autogol), a los 27', y VELASQUEZ, a los 32'. Unión Española 2 por 0. Segundo tiempo: OYANEDEL, a los 14'.

oOo

MATCH DE FONDO: Audax Italiano (1), Colo Colo (1).
ARBITRO: Carlos Robles.
AUDAX ITALIANO (1): Chirinos; Yori, Miranda y Escobar; Vera y Cortés; Riquelme, Molina, Juan Martínez, José Valdés y Aguila. Goleador: José Valdés.
COLO COLO (1): Escuti; Peña, Homero Cortés y Oviedo; Ortiz y Rodríguez; Moreno, Hormazábal, Alvarez, Robledo y Bello. Goleador: Robledo.
GOLES, primer tiempo: Marcador en blanco. Segundo tiempo: José VALDES, a los 4', y ROBLEDO, a los 24'.

oOo

CANCHA: Estadio Independencia.
PUBLICO: 5.975 personas.
RECAUDACION: $ 1.377.990.
RESULTADO: U. Católica (3), Palestino (0).
UNIVERSIDAD CATOLICA (3): Krebs; Alvarez, Roldán y Molina; Sánchez y Luco; Soto, Espinoza, Godoy, Novoa y Fesce. Goleadores: NOVOA, 2, y FESCE, 1.
PALESTINO (2): Donoso; Beperet, Almeyda y Toro; Ríos y Mohor; Campos, Coll, Emilio Espinoza, Fernández y Díaz. Goleador: CAMPOS, 2.
GOLES, primer tiempo: Marcador en blanco. Segundo tiempo: CAMPOS, a los 14; NOVOA, a los 24'; NOVOA, a los 43'; FESCE, a los 44', y CAMPOS, a los 45'.

oOo

CANCHA: Estadio Fiscal de Talca.
PUBLICO: 6.618 personas.
RECAUDACION: $ 1.533.150.
RESULTADO: La Serena (1), Rengers (0).
ARBITRO: Walter Manning.
LA SERENA (1): Fernández; Véliz, Farías y Núñez; Rojas y Suárez; Escalona, López, Verdejo, Marinculic y Contreras. Goleador: Verdejo.
RANGERS (0): González; Romero, Bello y Pérez; Azócar y Catalán; Sergio Alvarez, Cesáreo, Rosales, Víctor Alvarez y Gutiérrez.
GOLES, primer tiempo: VERDEJO, a los 26'. La Serena 1 por 0. Segundo tiempo, no hubo goles.

oOo

CANCHA: Estadio El Tranque (Viña).
PUBLICO: 3.636 personas.
RECAUDACION: $ 825.810.
RESULTADO: Everton (2), Green Cross (1).
ARBITRO: Hernán Silva.
EVERTON (2): Aguilar; Barrera, Espinoza y Córdova; Figueredo y Morales; Betta, Eladio Rojas, Sierra, Rolón y González. Goleadores: Rojas y González.
GREEN CROSS (1): Coppa; Salinas, Alvarez y Chacón; Carrasco y Silva; Sepúlveda, Albella, Contreras, Alvarez y Olea. Goleador: Alvarez.
GOLES, primer tiempo: ALVAREZ, a los 19', y GONZALEZ, a los 35. Green Cross 1, Everton 1. Segundo tiempo: Eladio ROJAS, a los 12 minutos.

III fecha

El programa de la tercera fecha del campeonato de primera división de la Asociación Central de Fútbol, consulta los siguientes partidos:

Wanderers con Colo Colo, en Valparaíso.

O'Higgins con Palestino, en Rancagua.

Ferrobadminton con Everton, en Santiago.

Universidad de Chile con Rangers, en Santiago.

Audax Italiano con Green Cross.

La Serena con Unión Española, en La Serena

Universidad Católica con Magallanes.

STORCH.— Poco, más bien nada, tuvo que hacer en los goles. Más sereno que Bustos.
J. B. SOTO.— Se batió solo con Gutiérrez, y lo dejó fuera del área.
SALAZAR.— Un error le costó el primer gol. Después, muy firme frente a Carranza.
ROMERO.— En el segundo tiempo paró a Velásquez cómo y cuándo se propuso.
POZO.— Poco se entiende con Rodríguez. No sabe subir.
RODRIGUEZ.— Apoyó más que defendió. Estrictamente cuidó a Cubillos y lo inmovilizó.
SALAMANCA.— Eludió siempre a Miranda, aunque no aprovechó el paso para rematar.
MARTINEZ.— Bastante la joya el "tordillo". Entregó muchas pelotas de "cortada", sin que los forwards los demás.
SOTO.— Poco desenvuelto en las jugadas finales.
LEYTON.— Tampoco supo secundar a Beltrán, quien dio muchas facilidades.
OYANEDEL.— Sólo una vez resultó el remate, batiendo notablemente a Nitsche. Por lo demás, le faltó fuelle para llegar a la zona precisa.

VAN ONCE EMPATES

1933: Colo Colo, 7 a 2.
1934: Audax, 4 a 3.
1935: Audax, 5 a 4 y empate a 3.
1936: Audax, 3 a 2 y 5 a 1.
1937: Colo Colo, 4 a 2 y 7 a 2.
1938: Audax, 4 a 3 y 5 a 4.
1939: Colo Colo, 7 a 1 y 4 a 3; Audax, 3 a 2.
1940: Colo Colo, 5 a 2 y Audax, 5 a 3.
1941: Colo Colo 3 a 0 y empate a 3.
1942: Colo Colo 2 a 0 y empate a 1.
1943: Colo Colo, 2 a 0 y 2 a 0.
1944: Colo Colo, 3 a 1 y Audax, 1 a 0.
1945: Colo Colo, 3 a 0 y Audax, 2 a 0.
1946: Audax, 2 a 0. Empate a 3 y Audax, 2 a 1.
1947: Audax, 2 a 1 y 3 a 2.
1948: Audax, 1 a 0 y empate a 2.
1949: Audax, 3 a 2 y 2 a 1.
1951: Colo Colo, 3 a 1. Audax, 3
1950: Colo Colo, 4 a 1 y empate 1, a 2 y Colo Colo, 3 a 0.
1952: Audax, 3 a 0, empate a 1 y empate a 3.
1953: Colo Colo, 6 a 0 y 2 a 1.
1954: Colo Colo, 3 a 2. Audax, 2 a 1 y empate a 3.
1955: Colo Colo, 2 a 1 y 4 a 1. Audax, 1 a 0.
1956: Audax, 2 a 1 y empate a 2.
1957: Audax, 2 a 1 y 5 a 4.
1958: Colo Colo, 1 - Audax, 1.

Hockey

Ira. fecha del Campeonato Universitario

En la mañana de ayer, en la cancha del Estadio Recoleta, se efectuaron tres encuentros correspondientes a la primera fecha del campeonato oficial de hockey universitario 1958. Los resultados fueron los siguientes:

Ingeniería (11) - Construcción Civil (0).
Chunchito (7) - Dental (1).
Pedagógico Técnico (8) - Agronomía (4).

Tabla de posiciones:
Primeros: Ingeniería, Pedagógico Técnico y Chunchito, con 2 puntos.
Cuartos: Agronomía, Dental y Construcción Civil, con 0 punto.
Séptimos: Estudiantil, Físico y Veterinaria, sin puntaje.

Los elencos de las Escuelas de Aviación y Ciencias Políticas y Administración, en fecha próxima decretarán su participación en el torneo universitario de hockey. De todos modos, hasta el momento, los elencos participantes oficialmente son los siguientes: Agronomía, Construcción Civil, Chunchito, Dental, Estudiantil, Físico, Ingeniería, Instituto Pedagógico Técnico y Veterinaria.

EN SAN ISIDRO 618 ESTA
Casa Util
La creadora de la genial idea de arrendar CHAQUETS, FRACS, SMOKINGS y TERNOS NEGROS para lutos y ceremonias. Prefiera nuestros servicios y quedará contento.
TELEFONO 36953

TALLER DE FOTOGRABADO
SE HACE TODA CLASE DE CLISES TRABAJOS DE LINEA MEDIATINTAS Y APLICACIONES DE GRISES Y EN COLORES APLICADOS, ETC., ETC. SE ENTREGAN TRABAJOS EN 24 HORAS
DIARIO "LA NACION"
AGUSTINAS 1269 —::— FONO 88607
DEPARTAMENTO PROPAGANDA

OTRO TITULO OBTUVO BATA

Campeón Provincial Amateur, al ganar a Unión Pacífico 2-1

Otro título obtuvo Bata, de Peñaflor, al ganar ayer por 2-1 a Unión Pacífico, en el match de definición del campeonato provincial amateur de fútbol. Fue un partido muy difícil para los peñaflorinos, pues su rival nunca se entregó; por el contrario, en el segundo tiempo apuró a los ganadores, quienes se entregaron de lleno a la defensa de sus posiciones.

El triunfo de Bata fue muy celebrado por sus parciales, que lo aplaudieron por este tercer galardón del fútbol aficionado, que sumó a las victorias en el Regional de 1957 y en el Nacional de María Elena, en el mismo año.

Ayer Bata formó así: Vargas; Ramírez, Velásquez y Pinto; Cáceres y Pacheco; Llanos, Acevedo, Vilches, Romero y Figueroa. Llanos y Romero fueron los autores de los goles, a los 15 y 25 minutos del primer tiempo.

Agencia de "La Nacion"
ROBERTO CARRASCO ORTEGA
ARTURO PRAT 1561

SUPERINTENDENCIA DE EDUCACION PUBLICA

En cumplimiento de lo dispuesto en el DFL. N.o 104, de 1953 y en el Decreto N.o 11.106, del mismo año, convoco a la asamblea de representantes de las Organizaciones Nacionales de Asociaciones de Padres de Colegios Particulares reconocidos por el Estado, con el objeto de designar a las personas que formarán las ternas para la designación de los Representantes, titular y suplente, de dichas Organizaciones Nacionales ante el Consejo Nacional de Educación.

La Asamblea se llevará a efecto el día 13 de junio próximo, a las 18 horas, en la Superintendencia de Educación, Avda. Bernardo O'Higgins N.o 1371, 7.o piso.

MARIA TERESA DEL CANTO MOLINA
Superintendente

Casimir Inglés
SCOTCH CHEVIOT, TWEED, FANCY, ETC.
CORTES UNICOS) BANDERA 627
CASTEX CASIMIRES

UNIVERSIDAD DE CHILE
FACULTAD DE MEDICINA
ESCUELA DE SALUBRIDAD
(Concurso Médico Ley 10.223)
Llámase a concurso para el cargo de Médico Ayudante 1.o, grado 4.o, con 2 horas vespertinas en la Cátedra de Alimentación de la Escuela de Salubridad de la Universidad de Chile y renta de acuerdo a las disposiciones reglamentarias vigentes. Los antecedentes se reciben en la Secretaría de la Escuela de Salubridad, Nueva Ñuñoa 1000 (tercer piso), hasta el 7 de junio a las 12 horas.

RELOJ SUIZO FINO
ENTREGAMOS CON SOLO $ 2000.-
SALDO FACILIDADES
IMPORTACION DIRECTA
RELOJERIA GABOR
ESTADO 91 - 5º PISO

CONCURSO
Superintendencia de Seguridad Social
Llámase a concurso de antecedentes y competencia para proveer el cargo de Auditor-Ayudante, renta anual bruta, $ 883.800.
Pueden participar en el concurso sólo los postulantes que estén en posesión del título de Contador General, e inscritos en el Registro Nacional de Contadores, y se cerrará el 7 de junio próximo.
Edad máxima, 25 años al 30 de mayo.
Práctica mínima, 5 años.
Los antecedentes deberán entregarse en la Oficina N.o 917, de Huérfanos 1248, 9.o piso. Hora: 9 a 10 A. M.
SUPERINTENDENTE.

INVICTO Y PUNTERO ES EL DEBUTANTE.-

Verdejo hizo el gol y fue el mejor de La Serena

CANCHA: Estadio Fiscal de Talca.
PUBLICO: 6.618 personas.
RECAUDACION: $ 1.533.150.
ARBITRO: Walter Manning.
RANGERS (0): González; Romero, Bello y Pérez; Azócar y Castro; Bello y Alvarez, Cesárco, Rosales, Verdejo; S. Alvarez, Cesárco y Gutiérrez.

LA SERENA (1): Fernández; Véjla, Farías y Núñez; Rojas y Suárez; Escalona, López, Verdejo, Marinzulich y Contreras.

Gol de Verdejo a los 26 minutos del primer tiempo.

LA SERENA es el único puntero del Campeonato de Fútbol Profesional de primera división. El cuadro del Norte Chico es impuso ayer en Talca, a Rangers, por un gol contra cero, elevándose sin compañía alguna a esa posición de privilegio. Completó cuatro puntos, ya que en la primera fecha derrotó a Universidad Católica por dos a uno.

Verdejo fue el autor del gol cuando se cumplían 26 minutos de juego. El piloto no sólo se hizo presente en el marcador para darle el triunfo a sus colores, sino que, una vez más, se alzó como una figura de relieve, cumpliendo una labor encomiable en ambos períodos. La Serena atacó y fue superior a lo largo de todo el primer tiempo, de manera que su ventaja resultó justa.

Ya en el segundo período, Rangers se recuperó, y con juego vigoroso y entusiasta llevó muchas cargas sobre la valla de Fernández. Fue entonces cuando se puso a prueba la solvencia de la defensa serenense, que, como bloque, no tuvo fallas, y registró una labor inteligente y positiva de sus hombres. Especialmente en el primer tiempo, bien acompañado por Marinzulich, que estuvo laborioso y fue un enlace constante entre defensa y ataque. En Rangers, dentro de ese juego entusiasta que realizó todo el cuadro, llamó la atención el juego del mediozaguero Catalán, de nuevo convertido en un puntal, y del centrodelantero Rosales, que jugó con voluntad y valentía.

Rangers luchó tenazmente por conseguir el empate, pero se encontró con una defensa que no dio concesiones y que supo mantener su ventaja con aplomo y eficacia. De esta manera, el triunfo de La Serena se puede estimar merecido y valioso, ya que por el momento lo destaca sólo al frente en la tabla de posiciones del campeonato. Rangers, por su parte, enteró dos derrotas, aunque acusando un repunte.

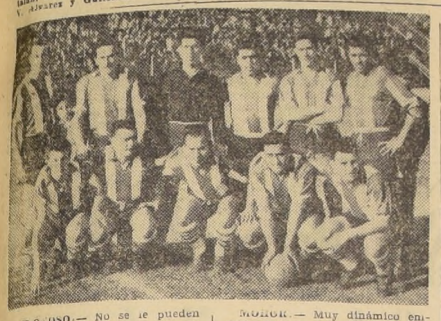

DONOSO.— No se le pueden achacar los goles que fueron difíciles. Tuvo atajadas buenas.

REPERET.— No se acomoda todavía porque su puesto está en el extremo izquierdo de la defensa.

ALMEYDA.— Muy tranquilo y positivo.

TORO.— Luchador y entusiasta.

RIOS.— Con momentos buenos y otros malos por su poca experiencia y poco tuvo al frente a Novoa.

MOHOR.— Muy dinámico empujando pero no guardando siempre su puesto.

CAMPOS.— Hizo los dos goles y esto lo dice todo.

COLL.— Discreto al comienzo para mejorar bastante en el 2.o tiempo.

ESPINOZA.— Le faltó más juego de los insiders para que le crearan situaciones en el área.

FERNANDEZ.—De movimientos lentos pero se mostró fuerte y agresivo.

DIAZ.— El que más trabajó y rindió en su delantera por su remate potente y bien dirigido.

DRAMATICO

El final valió por todo el partido.— Universidad Católica superó a Palestino, 3-2, en los 120 segundos finales, cuando el marcador era 1-1.— Novoa, notable goleador, fue factor determinante en el merecido triunfo estudiantil.— Le faltó "aire" al equipo "millonario".

CANCHA.— Estadio Independencia.
PUBLICO.— 5.975 personas.
RECAUDACION: $ 1.377.990.
ARBITRO.— José L. Silva.
UNIVERSIDAD CATOLICA (3): Krebs; Alvarez, Roldán y Molina; Sánchez y Luco; Soto, Espinoza, Godoy, Novoa y Pesce.
PALESTINO (2): Donoso; Beperet, Almeyda, y Toro; Ríos y Mohor; Campos, Coll, Espinoza, Fernández y Díaz.
Goles del primer tiempo: no hubo.
Segundo tiempo: 14 y 45' Campos, 24 y 43' Novoa, 44' Pesce.

UNIVERSIDAD Católica es otro de los equipos que, perdiendo en la primera fecha del campeonato, se rehabilitaron ayer. El triunfo del cuadro colegial hay que considerarlo debidamente, porque lo consiguió sobre un adversario de la jerarquía de Palestino, por tres goles contra dos. No sólo ganó la UC; acusó una ventajada ostensible en su juego y probó, además, de que tiene garra y espíritu de superación.

Mirado desde el factor de emoción, fue un partido extraordinario. Más bien dicho, de final inolvidable, como de película. En ese breve período no sólo se definió la lucha, sino que se produjeron tres de los cinco goles. Ahora sí observamos su panorama total, el desarrollo de los noventa minutos, llegamos a la conclusión de que fue poco el fútbol que se vio y, por lo tanto, la calidad estuvo ausente.

Ninguno de los dos equipos llegó a armonizar, a armar sus líneas. El primer tiempo se caracterizó por acciones desordenadas, juego inconexo, con muchos pases al contrario. El fracaso de las delanteras fue casi absoluto. Sólo hubo valores individuales, hombres positivos como Guillermo Díaz, en el quinteto "millonario" y Héctor Novoa, en la línea de los estudiantes. Los dos fueron una amenaza permanente de gol. A los seis minutos Novoa recibió de Espinoza, entró muy bien por el centro y disparó violento, bajo. El tiro superó a Donoso y chocó con uno de los postes. El rebote lo recogió el mismo insider y esta vez su tiro carecía de dirección. Salvada milagrosa del arco Palestino. Sobre los 20', Fernández remató con fuerza, Krebs sólo pudo rechazar, atropelló Emilio Espinoza y el arquero católico tuvo que arrojársele a los pies para evitar el gol. Posteriormente, hubo dos o tres tiros de Díaz, ejecutados de la punta que obligaron a Krebs a su mejor esfuerzo para mantener invicta su valla. Universidad Católica tuvo todavía otra oportunidad para abrir el marcador, también por mediación de Novoa, sobre cuyos hombros sus compañeros echaron toda la responsabilidad del remate final. Lo buscaron siempre a él en el área, lo que facilitó el juego de la defensa de Palestino que casi no tuvo que intranquilizarse por otro forward que no fuera el ex delantero de La Serena. En esta jugada, a los 32', Roldán se fue arriba, apoyó a Godoy el paraguayo, dio el pase a la izquierda a Novoa. Este se dio media vuelta y sobre la marcha ejecutó un puntazo de zurda que Donoso levantó al corner a costa de un ponderable esfuerzo. Recordamos estas dos jugadas de Novoa por que nos indican que de Universidad Católica anduvo arañando el gol en un partido de poco fútbol por el andar desenhebrado de las delanteras. Las dos carecieron de un conductor. Roberto Coll jugó sin chispa, se movió poco y entonces todo el quinteto "millonario" caminó a tranco de buey, sin poder establecer contacto entre sus hombres. Sergio Espinoza, que debió realizar igual función en la delantera estudiantil, anduvo siempre muy retrasado y no acertó en el pase. El resto de sus compañeros, salvo el caso de Novoa, jugaron lejos del área, quizá porque los mediozagueros Sánchez y Luco se retrasaron en demasía o estuvieron muy ocupados en cerrarle el pase a los forwards palestinistas. Los volantes de Palestino, Mohor y Ríos, no guardaron la misma ubicación, estuvieron más en posición de ataque, pero sin que esta labor suya fuera siempre eficaz. Como bloque la defensa "millonaria" mostró flaquezas, no funcionó completa ni sus hombres se pusieron de acuerdo para jugar todos a un mismo tiempo.

El segundo tiempo fue muy superior. En atracción, por el fútbol que se jugó y porque se asistió al espectáculo de los goles con ese final "a toda orquesta". Después de que Campos, en jugada muy precisa concretó un pase de Coll, se tuvo la impresión de que ganaba Palestino. Ese gol ajustó mucho mejor a todo el conjunto, en tanto que Universidad Católica perdía pie y caía en el error de jugar al ritmo del rival: fútbol al paso, prevaleciendo la capacidad individual sobre el juego de equipo. Y, sobre todo, lento, muy calmado, en un clima que se prestaba para que Palestino hiciera mejor las cosas y dominara. Esto duró hasta el empate. El gol de Novoa disparó a U. Católica, que en forma paulatina fue abandonando su posición defensiva, con Luco y Sánchez, más cerca de sus forwards y éstos más conectados entre sí, porque Sergio Espinoza estuvo más afortunado que antes y porque con sus errores el paraguayo Godoy rendía mejor. Para nosotros, sin embargo, surgió otro factor más importante: la labor de Soto, que siendo puntero derecho buscó mucho el centro del campo para llevar la pelota y marcar la ruta hacia el arco de Donoso. De un pase suyo salió el primer gol de Novoa. Y también la perieneció la jugada previa a la segunda conquista del temible insider izquierdo. Soto creó las oportunidades, la segunda con ayuda de Godoy, y Novoa las concretó en maniobras certeras, muy seguras, verdaderamente vibrantes, con fibra y aptitud de "hombre-gol". El gol de Pesce, que vino enseguida, terminó con cualquier esperanza de Palestino. Podría estimarse fuera del asunto, pero no lo fue, ya que encima del pifazo del epílogo, Campos sacó un descuento que hizo más lógicas las cifras. El 3-1 habría sido excesivo, aunque en esos minutos postreros, vistos de pie por la concurrencia en un clima de emoción profunda, el ganador dejó sentado de que jugando "su estilo", apelando la velocidad, al pase de primera y a la entrada recta, era superior, el mejor de los dos. Palestino no tuvo piernas ni aire para seguir ese tren de victoria de los estudiantes. Este final valió por todo el partido.

KREBS.— Valiente y arrojado y seguro de manos.

ALVAREZ.— A ratos se vio lento, pero se defendió con su experiencia y buena ubicación.

ROLDAN.— Una performance hasta cierto punto sorprendente por su regularidad y eficacia. Una figura en la defensa estudiantil.

MOLINA.— Defendió retrasándose para avanzar sólo en la última parte del 2.o tiempo.

SANCHEZ.— Cumplió bien.

LUCO.— Cuando adelantó su línea de juego ganó en rendimiento personal y dio más consistencia al ataque.

SOTO.— Llevó la pelota con habilidad y visión, cerrando 2 situaciones de las cuales salieron los goles de Novoa. Nos gusta más como insider si juega con esa tendencia.

ESPINOZA.—Su pase fue impreciso en el primer tiempo. Mejoró en el segundo, como todo el ataque.

GODOY.— Voluntarioso pero sin dominar la pelota.

NOVOA.— Dos goles de excelente factura y un peligro constante por su visión y remate certero.

PESCE.— Simple, pero decidido, fuerte y peligroso. Así hizo un gol.

GANO 4-1 A FANALOZA.—

NAVAL LLEGO A LA PUNTA

En canchas de Concepción y ciudades vecinas, se siguió desarrollando ayer, el campeonato regional de fútbol, el que encabeza actualmente Naval de Talcahuano, al vencer en esta oportunidad a Fanaloza, por 4 goles contra 1.

Los resultados de los diferentes encuentros correspondientes a la 9a. fecha, fueron los siguientes:

En Linares, Linares (2) — Fiap (2); en Concepción, Fernández Vial (1) — Vipla (1); en Talcahuano, San Vicente (6) — Schwager (3); Naval (4) — Fanaloza (1); en Tomé, Marcos Serrano (2) — Caupolicán (1); en Lota, selección de Lota (2) — Lord Cochrane (1); en Chillán, Ñublense (2) — Huachipato (2) y en Los Angeles, Los Angeles (3)— Universitario (0).

US$ 40 MIL.-

MILAN ACEPTO 4 PARTIDOS EN SUDAMERICA

MONTEVIDEO, 25 (U. P.).— El Club Atlético Peñarol recibió hoy un telegrama del Club Milán de Italia, aceptando la oferta de 40 mil dólares por 4 partidos.

El primer encuentro del Milán será con Peñarol, en Montevideo, el 13 de julio. Restantes tres partidos se realizarán, dos en Buenos Aires y uno en Santiago de Chile o Lima. No han sido fijadas aún las fechas de estos partidos, ni tampoco los rivales.

BARCELONA 8 ZARAGOZA 0

MADRID, 25 (U. PI).— Resultados de los octavos de final de la Copa del Generalísimo, segunda fase:
Barcelona 8, Zaragoza 0.
Valencia 7, Gijón 0.
Sevilla 2, Las Palmas 0.
Granda 0, Jaén 2.
Real Sociedad 1, Osasuna 0.
Celta 0, Atlético de Bilbao 1.
Valladolid 2, Español 2.

REGALAMOS $ 500.- EN MERCADERIAS POR CADA $ 5.000 EN COMPRAS DE ESTA OFERTA

PAPEL MAQUINA

Carta original	mil	$ 2.900
Copia	mil	2.200
Oficio original	mil	3.870
Copia	mil	2.670

ARCHIVADOR PALANCA

Carta	$ 1.190
Oficio	1.230
Pliego, docena	1.944

BLOCK CARTA 100 HOJAS

Colón	3 por	$ 1.449
Fausto (25x18),	3 por	942
Esquela blanca,	3 por	288
Apunte 11x19 cm.,	3 por	150
Cinta p. Underwood, c.		780
Papel carbón, 10 copias, 100 hojas		1.800
Carpeta escrit. c/fuelle		2.150

SOBRES	EL MIL
Para cartas Motor	$ 3.675
Para circulares	2.520
Para esquela fino	3.960
Sumadora 58 mm., rollo	93
Secante grueso, hoja	87
Alfileres, kilo	1.515
Chinches, caja	144
Elásticos, kilo	3.840
Gomas p. máq., docena	1.200
Tinta y lápiz, docena	288
Miga, docena	1.416
Lápices Colón N.o 2, docena	425
Bicolor, docena	1.125
Anilina, docena	1.200
Lapicero, docena	456
Pluma "R", ciento	720

PAPELES RESMA 300 PLIEGOS

Proceso $ 4.500. Cuenta $ 3.450
Oficio 8.600

3 LIBROS CONTABILIDAD "COLON"

30 hojas	$ 1.350
Tinta "Stephens", litro	1.250
Tinta "Canario", litro	750
Corchetera, c/u.	2.500
Corchetes, el mil	150

REEMBOLSO PREVIO ENVIO DE $ 500 EN ESTAMPILLAS DE CORREO, EN CARTA CERTIFICADA

IMPRENTA LIBRERIA COLON R. COMPAÑIA 1007 - STGO. POR MAYOR: S10 DOMINGO 1645

ABRIGOS PARA CABALLEROS:
$ 13.995.—
"LA MENDOCINA" Crédito Familiar SAN DIEGO 283

Burberry
TIPO INGLES

SOBRETODOS tipo BURBERRY inglés, modelo RAGLAN, confeccionados en Tweed espigado, de lana australiana, forrados totalmente en rayón, en todas las tallas. Precio excepcional . . . . . $ 25.800.-

SOBRETODOS derechos, hechos con rico paño de pura lana, en diversas fantasías, varios colores, totalmente forrados en seda. Precio excepcional . . . . . $ 30.200.-

SOBRETODOS cruzados, tipo CARLTON, confeccionados en fina ganuza, en colores beige, lúcuma, gris y café, enteramente forrados en rayón. Todas las tallas. Precio excepcional $ 33.800.-

SOBRETODOS cruzados y derechos confeccionados en excelente pelo de camello, variedades de colores, hechura de primera, con materiales de óptima calidad, forrados totalmente en rayón. Precio excepcional . . $ 36.100.-

Nuestros abrigos son cortados, terminados y aplanchados UNO A UNO, en nuestros propios talleres

ABRIGOS

10 MODELOS DISTINTOS

VENDE más CASA GARCIA y más BARATO
ALAMEDA esq. AVENIDA ESPAÑA

Compre con tranquilidad, estacione cómodamente su auto frente a nuestra

EN SANTA LAURA.— Eficiente actuación tuvo Cornejo, en el arco de Iberia, ayer, en el partido de la División de Ascenso, frente al peligroso Unión La Calera. En especial en los 7 minutos finales, en que debió esforzarse para detener violento remate de Cabrera y cuando el gol del empate parecía producirse. Le vemos a la izquierda, cuando se ha lanzado, mientras que la pelota ha tocado por fortuna uno de los laterales. A continuación, Cornejo salta, deteniendo con seguridad un centro alto del calerano Moyano, desde el costado izquierda, mientras que le observan atentamente Sótelo y Andrade. Luego, el golero del San Bernardo Central, que se impuso a la Universidad Técnica en el partido inicial de la reunión doble, rechaza con el pie, un remate del estudiante Arenas, quien trata de infiltrarse entre Correal y Besoain, pero sin conseguirlo, para finalizar su acción. Finalmente, a la derecha, está cabeceando Correal, del San Bernardo, una pelota llevada de contraataque por Universidad Técnica, en el primer tiempo, en que no hubo goles. Desmadejadas ambas ofensivas, no lograron abrir las cifras en ese lapso. Al costado se ve a Venegas (7), esperando el resultado del rechazo.

BUEN DEBUTANTE.-

Porfió San Felipe hasta ganar a Santiago 3 a 2

La juventud del cuadro provinciano se sobrepuso a la "cancha" de metropolitanos.

CON UN EQUIPO donde primaba la juventud, se impuso ayer San Felipe sobre Santiago Morning, por 3 goles contra 2. El debutante, en segunda división de Ascenso, quedó así en la punta del torneo, pues el domingo pasado empató a 1 con San Bernardo.

Los "bohemios" controlaron mejor las acciones en el segundo tiempo, pero no pudieron evitar la conquista de Silva, a los 6'. No se inmutaron y con frecuencia se colocaron en fácil posición para el remate, pero los goles no llegaron frente al entusiasmo con que se expidió la defensa local. Gobbo dio ánimos a los muchachos, que lucharon la pelota con muchísima voluntad.

En el período final, Santiago emparejó el marcador con gol de Menadier, pero afloró la mala fortuna cuando Wirth venció su propia valla. Al instante, Torres volvió a empatar a 2 y cuando todo hacía presagiar la división de los puntos, Morales sorprendió a la defensa, marcando el tanto del triunfo, a los 43'. Fue la resultante del tesón de los jóvenes defensores de la divisa local, quienes no se abrumaron frente a la experiencia de los adversarios. Nunca cejaron en la puja, interviniendo con velocidad y mucha garra en la disputa de la pelota, sobreponiéndose así a la mejor organización y más peso de los visitantes.

Arbitró el partido Alfonso Puyol, y los equipos alinearon de la siguiente manera: **SAN FELIPE:** Moscoso; Gabriolatti, Gobbo e Ibaceta; Cruz y Valdobinos; González, Palacios, Briones, Silva y Morales. **SANTIAGO MORNING:** Expósito; Cruz, Wirth y Armijo; Arias y Ríos; Leiva, Rodríguez, Menadier, Torres y Díaz. **GOLES:** Silva, autogol de Wirth y Morales, para el ganador, y Menadier y Torres, para el perdedor. Público: 3.071 personas; recaudación, $ 600.800.

El arquero Riquelme es ahora peruano

LIMA, 25.— (UPI).— El afamado guardavallas paraguayo Adolfo Riquelme ha resuelto nacionalizarse peruano y establecerse definitivamente aquí. Defenderá los colores del primer cuadro del . tico Chalaco. Desde el año pasado lo acompañan su esposa y sus tres hijos menores.

Ascenso

Iberia, San Bernardo y San Felipe, quedaron en punta en el torneo de segunda división de Ascenso. Colista es U. Técnica, que ha perdido los dos partidos.

EQUIPOS	PARTIDOS J.	G.	E.	P.	GOLES F.	C.	Ptos	Lug.
Iberia	2	1	1		4	3	3	1.o
San Bernardo	2	1	1		5	3	3	1.o
San Felipe	2	1	1		4	3	3	1.o
La Calera	2	1		1	5	2	2	4.o
S. Morning	2	1		1	4	4	2	4.o
S. Fernando	2	1		1	3	5	2	4.o
San Luis	2	1		1	4	2	2	4.o
Transandino	2	1		1	4	5	2	4.o
Alianza	2		1	1	2	5	1	4.o
U. Técnica	2			2	3	6	0	10.o

PROXIMA FECHA EN EL ASCENSO

El fixture del campeonato de segunda división de ascenso del fútbol profesional, consulta en la tercera fecha, a cumplirse el próximo domingo, los siguientes encuentros:

Unión La Calera con San Luis, en La Calera.

Alianza con San Felipe, en Curicó.

Santiago Morning con Universidad Técnica.

San Bernardo Central con San Fernando, en San Bernardo.

Iberia con Transandino, en Santiago.

IBERIA.— Buena actuación fue la que tuvo el equipo azul-rojo en su partido ante Unión La Calera, que le brindó una victoria significativa y justa. Jugando con mucha voluntad en el segundo tiempo, y a pesar de la lesión de Mario Muñoz, su alero izquierdo, contó con una defensa firme, en la que destacó la experiencia de Sotelo, secundado por Andrade, aunque éste algo vehemente en exceso. En la ofensiva, su animador fue Storcht, en su puesto habitual de interior izquierdo, como cuando debió reemplazar en el costado mismo a Muñoz. También agradó el desempeño de su arquero Cornejo, que evitó, incluso, un empate, que pudo producirse en los últimos minutos, pero que no habría sido justo.

EN LOS ANDES.-

Transandino se desquitó

A costa de San Fernando, a quien ganó 4-1

A costa de San Fernando, se desquitó Transandino del 4-0 que le propinó La Calera, el domingo pasado. Esta vez, en su cancha de Los Andes, ganó por 4-1 a los sureños. En un partido donde hubo lucha pareja sólo en los primeros 45 minutos. Después se vino abajo la visita, mientras subía el ganador, quien ya en ventaja de 3-1, se dedicó a caminar en el campo, dominando a su antojo las acciones.

El partido fue presenciado por 2.118 personas, que pagaron 396.430 pesos. Lo arbitró Hugo Gálvez y los equipos formaron así:

TRANSANDINO (4): Pérez; Vásquez, Maturana y Saá; Torres y Morales; Páez, Ponce, Rivera, Guerra y Weiss.

SAN FERNANDO (1): Marín; Gómez, Alarcón y González; Casartelli y Silva; Campos, Marambio, Escobar, Riu y Castañeda.

GOLES: en el primer tiempo, Rivara, a los 7; en el segundo, Campos, autogol, a los 15; Páez, a los 21; Páez, a los 21; Campos, a los 30 y Ponce a los 34.

TOLUCA GANO A VASCO DA GAMA

CIUDAD DE MEXICO, 25 (UPI).— El equipo de Toluca derrotó al del Vasco da Gama por 5 tantos contra 3, empatando así en la serie internacional, en un encuentro realizado en el Estadio de la Ciudad Universitaria de esta capital, que presenciaron 60 mil personas.

El primer tiempo terminó 3 goles contra 1, a favor del Toluca.

EN EL ASCENSO.-

Iberia y San Bernardo dieron cuenta de Calera y U. Técnica

En partidos de escaso interés, por 2—1 y 4—2, respectivamente

POCO PUBLICO, 650 personas, presenció el programa doble del Ascenso que se realizó en Santa Laura, a pesar que podía preverse que por lo menos el partido de fondo alcanzaría atracción, teniendo en cuenta el desempeño de Unión Calera, el domingo antepasado.

Claro es que influyó en esta ausencia de mayor público, el hecho que en el estadio cercano de Independencia se jugara un partido del interés del que sostenían Palestino y Universidad Católica.

SAN BERNARDO 4 - UNIVERSIDAD TECNICA 2.— No merecen objeciones estas cifras, porque después de un primer tiempo a cero, de acciones de escasa consistencia, en especial en ambas ofensivas, que fueron bien contenidas por las defensas, en el segundo, los listados azul y blanco de San Bernardo lograron dar más velocidad a sus avances. Aquí destacó Casenave en el ala izquierda, con la buena colaboración del centro Rubio, mientras que los estudiantes, con visibles claros en la defensa extrema, en especial de Moses y Canales, no pudieron evitar el paulatino aumento del scorer. Mejoró mucho San Bernardo, justamente después que su adversario lograra la primera conquista, a las 7', para iniciar una presión que se tradujo en otras tres, y que U. Técnica sólo pudo reducir en los últimos minutos en acción individual de Arenas.

Pero, ya decimos, sin que el partido alcanzara mayor brillo, San Bernardo obtuvo los dos puntos en disputa, porque supo sobreponerse a la mediocridad de las acciones, en la fracción ofensiva, donde varió la modalidad de su ataque, llevándolo el centro de la cancha con positivos resultados, y contando con dos elementos como los señalados, que aprovecharon su habilidad y mayor control de la pelota para mantener en constante peligro a la valla que defendió Aros, sin sobresalir.

El árbitro, Segismundo Julio, fue poco exigente en el control del juego, que tendía a ser demasiado vigoroso. Felizmente, ello no pasó más lejos, y el partido finalizó sin inconvenientes.

EQUIPOS.— SAN BERNARDO: Gálvez; Riveros, Droguett y Besoain; Rojas y Correal; Varo, Bedoya, Rubio, Casenave y Navarro. **U. TECNICA:** Aros; Canales, Lagos y Moses; Salvia y Caballero; Venegas, Arenas, Espinoza, Orellana y Muñoz.

GOLES: 7', Orellana, para la U. Técnica; 22', Rubio (S. Bernardo); 28', Casenave (S. Bernardo); 29', Casenave nuevamente; 36', Rubio aumenta a 4 para San Bernardo, y a los 37', Arenas.

IBERIA 2 - UNION CALERA 1.— Por lo que ambos equipos exhibieron en los 45 primeros minutos, parecía que el vencedor debían ser los rojos caleranos. Más rapidez en sus avances, y con un Fanelli empujándolos hasta con vehemencia, el resultado parcial de 1-1 fue algo injusto para la mayor calidad del juego supo. Iberia, en este lapso, finó sus posibilidades más que nada en el vigor de su defensa extrema, en la que especialmente trabajaba con éxito Sotelo, junto con Andrade, que empañó su buen desempeño con algunos fouls al penetrante Torres, que el juez Hugo Arredondo supo cobrar en su oportunidad. En tal sentido, hay que poner de relieve su faena, ya que logró mantener las acciones en un clima adecuado, al deseo de imponerse de ambos equipos, en la segunda fracción, y cuando empataban, en los minutos iniciales.

Pero después del gol de Storch, a los 7', cambió la faz de la brega, porque Iberia, con la contra de la lesión de Gabriel Muñoz, que se cambió al centro del ataque, sacó fuerzas de flaquezas. Ordenó mejor su ofensiva, y con mucho coraje defendió una victoria que mereció por eso, más que nada. Por encontrar la fórmula adecuada para suplir el claro que dejó uno de sus atacantes, y con decisión, pero sin atolondramientos, como en los que incurrió repetidamente Unión Calera.

Una victoria que halaga a Iberia fue la obtenida ayer. Porque la consiguió con mucho corazón y sobreponiéndose a alternativas del juego, para superar a un adversario como Unión Calera, dispone de valores individuales de algu jerarquía, pero que malogran expedición del conjunto, abrum del dribbling y su dominio de ión, como es el caso de los tra andinos Fanelli y Ferreyro. Al explica en parte que no logra sus intenciones de seguir a la beza de la tabla, y junto con Serena, porque careció de un monía total, que se traduce en les. Su entrenador tendrá, entre ces, que efectuar las correcciones en tal sentido, si quiere evitar con reveses.

EQUIPOS.— IBERIA: Cornejo Zúñiga, Sotelo y Andrade; Chiles y Muñoz; Caballero, Varas, Storch y Mario Muñoz. **UNION CALERA:** Pérez; Vargas, Juan Rojas y Fanelli; Humberto Rojas y Tapia; Collipán, Torres, Cabrera, Ferreyra y Moyano..

GOLES: 5' del primer tiempo, Varas, para Iberia; 35', Cabrera, y segundo tiempo: 7', Storch.

SAN BERNARDO CENTRAL.— 4 goles a 2 señalan la apreciable diferencia en el rendimiento de este conjunto, que ganó sin reparo ayer a Universidad Técnica. En especial por la faena que lució en el segundo tiempo, y después que fueron los estudiantes quienes abrieron las cifras. Bien apoyado su ataque por Riveros y Correal, destacaron en el ataque Casenave, el ex jugador de la Universidad de Chile, y el centro Rubio, elemento vigoroso de buen remate. Ambos lograron cada uno, 2 goles.

LISTA DE PREMIOS

Una radioelectrola STANDARD ELECTRIC, modelo con tres parlantes triidmensionales y elegante mueble enchapado en maderas finas. Nueve válvulas con 14 funciones, y tocadiscos de 4 velocidades.

Un viaje de ida y regreso en avión a Río de Janeiro, en los excelentes servicios de la prestigiosa línea SAS.

Una motoneta de la marca LAMBRETTA, reconocida mundialmente como el vehículo ideal, e importada por EMSSA, representantes exclusivos para Chile.

Una permanencia de diez

Una permanencia de diez días para dos finalistas en el Hotel "Algier's", de Miami, considerado como el más lujoso del mundo

Premios del Concurso Miss Chile
Auspiciado por LA NACION y Catalina

PHILCO

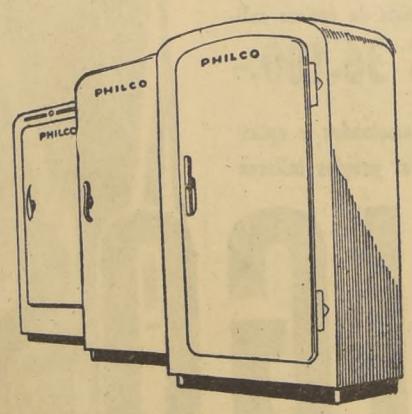

Un refrigerador PHILCO, el sello de categoría mundial. Funcionamiento de alta precisión y gran capacidad de almacenamiento. Gabinete de elegantes líneas funcionales.

Dos finísimos chaquetones de la afamada piel "Moutón Doré", especialmente diseñados para "reinas de belleza",

ROYAL MOUTON

Sastrería Marcos GUENDELMAN

CREDITOS

Trajes de media estación. Trajes para niños.

Vestón sport. Gran surtido de abrigos y pilotos.

Pantalones finos DESDE

$ 3.400.-

SAN DIEGO 609
(esq. EYZAGUIRRE)

EN LAN

SE VIAJA MARAVILLOSAMENTE

SSS
SERVICIO DE SEGURO SOCIAL

A LOS PATRONES

El Servicio de Seguro Social reitera una vez más a los patrones que las estampillas de la Ley 10.383, son vendidas única y exclusivamente a través de todo el país por las Cajas de la Institución (artículo 58, Ley 10.383).

Toda adquisición hecha fuera de los locales del Servicio es fraudulenta y no tiene ningún valor, ni para el patrón ni para el obrero, debiendo el patrón readquirir su valor en nuestras oficinas.

EL DIRECTOR GENERAL

BLACKBUSHES CONFIRMO SU GRAN CALIDAD, AYER, EN EL HIPODROMO CHILE

Por dos y medio cuerpos ferrotó a Policeman, Condell y Palestino. —El crack del "Santa Isabel" destacó evidente superioridad. — Well Well (Westerlands Prince) y Rhodes (Country Life) salieron de perdedores. En las series de 1.400 los vencedores fueron: Don Fausto, Foque, Amber, Prince George, Cocotero, Don Joropo, Skooter y All. Resultados generales completos y acuerdos de los comisarios

La nueva presentación del crack Blackbushes, esta vez en la arena del Hipódromo Chile, atrajo gran concurrencia al popular centro hípico de Independencia, y le abrumadora mayoría que en sus pronósticos le marcó la prensa se vio aumentada aún más con la totalidad de apuestas que se hicieron en la cancha, y fue así como el nuevo y consagratorio triunfo del hijo de Burnt Brown fue acompañado con un dividendo de sólo $ 17.

Catorce fueron los potrillos que se alinearon ante las cintas, pues fue retirado Querellador, como alcanzamos a informar en nuestra edición de ayer.

A los pocos metros de partir el veloz Invasor tomó a su cargo el tren de la carrera perseguido por el vifamarino Comotuna, Platanero, Aguasol, Bluzart, Policeman, en tanto Blackbushes quedó delante de sólo tres de sus rivales. El puntero, en sostenido tren, se mantuvo hasta los 700 metros, donde el grupo se le vino encima, pero siempre Invasor entró al terreno derecho en el primer puesto. Se vio entonces a Blackbushes avanzar desde el fondo al cuarto puesto y una vez en la tierra derecha, aprovechando que el centro de la pista quedó libre, por haberse abierto Invasor y también Cómotuna y Platanero, el favorito luego quedó segundo en persecución de Policeman y Condell, que habían reemplazado a Invasor. Luego, y con asombrosa facilidad, Blackbushes, sin luchar, pasó virtualmente de largo ante los nombrados y luego se cortó dos y tres cuerpos al frente, en potente acción final, ante el asombro de los entusiasmados habitués. En la llegada, Blackbushes se anotó dos y medio cuerpos ante Policeman, que por cuerpo y medio superó a Condell y a Palestino. Quinto Invasor y sexto Gran Amigo. Ultimo Bluzart.

El ganador, pupilo de Guillermo Urquidi, tuvo acertada, serena y muy eficiente dirección de Enrique Araya, nuevamente como en años anteriores, el jinete de seguro porvenir clásico para la próxima primavera.

El peso físico del hijo de Burnt Brown y Salquemada fue de 470 kilos, y al mantenerse invicto en la generación nacida en 1955, con demostraciones extraordinarias de calidad tanto en el Club Hípico como en el Hipódromo Chile, es el momento de mirar su porvenir clásico con el más justificado optimismo.

El tiempo empleado en los 1.400 metros fue de 1.25 4/5.

El resto del programa se cumplió sin incidencias y los diversos recorridos, con sus detalles, fueron los siguientes:

DON FAUSTO EN LA PRIMERA. — Abrió la jornada este pupilo de Luis Orellana, que abonó 100 pesos por unidad "simbólica" de 10 pesos. Al partir, lucharon por el primer puesto: Don Fausto, Magic Princesa y Gracia, consiguiendo en los 900 metros quedar libre Gracia adelante, seguida por Magic Princesa, Don Fausto y Médica, y al fondo Cidro con Hollhock. Una vez que el grupo entró al terreno derecho, Magic Princesa y Don Fausto dejaron atrás a Gracia y se empeñaron en recia lucha que en la meta fue favorable a Don Fausto, con el pescuezo sobre la pupila de Salfate, que reaccionaba hasta el final. A dos cuerpos se mantuvo tercera Gracia, delante de Hipparion. Quinto Cariyle y sexto Fried Fish. Fue retirado Asímico por falta de jinete.

FOQUE EN LA SEGUNDA. — Meta Fierro, que fue vendido, y La Nuit, no tomaron parte en la segunda carrera, séptima serie de los 1.400 metros.

Subversión, Miss Soraya, La Chispita y Río Claro disputaron el primer puesto desde la partida y luego consiguió quedar libre Miss Soraya y en los últimos puestos, Frigila y Claridad. Una vez en la recta, atacó con gran seguridad Foque, seguido de Mapuche y La Chispita. Los últimos cien metros fueron luchados reñidamente entre estos tres competidores, y finalmente se impuso Foque, con dos y medio cuerpos delante de Mapuche. El tercer puesto lo mantuvo La Chispita, delante de Togliatti y Martingala. Penúltima, Claridad, y último, libre, Jenizaro.

AMBER EN LA TERCERA. — Amortizado, seguido por Amber, Blandengo, Botecito y Gran Tira, fue el orden en las distancias iniciales, últimos corrían Tristina con Cabañero. En los 700 metros, Botecito pasó al primer puesto, y una vez en la tierra derecha, se vio amagado de cerca por Amber y Gran Tira. Se defendió mucho Botecito, pero en la meta pudo superarlo Amber, por medio pescuezo. A dos cuerpos finalizó tercero Gran Tira, delante de Amortizado, Mitonaso y Blandengo. Tristina último.

WELL WELL, POR WESTERLANDS PRINCE Y BARQUERA. — Las trece anotadas en la tercera carrera partieron con Majarú y Well Well en el primer puesto y a continuación J'Attendrai, Francine y Marambala. Ultima venían La Quinina y la debutante Adrianita. Luego, Francina avanzó al segundo puesto y en los primeros metros de la recta pasó al primer lugar, pero casi de inmediato cargó sobre la pupila de Covarrubias, Well Well que luego le ofreció lucha. Pese a que Francina se defendió en todo momento en la llegada, aclarada por la fotografía, se estableció el triunfo de Well Well, con medio pescuezo sobre Francine. Tercera, también a pescuezo, quedó Marambala, delante de Majarú. Quinta Titina y sexta La Quinina. Ultima Adrianita.

LOS PESOS FISICOS: Well Well, 424; Marambala, 424; Majarú, 448.

RHODES EN LA CARRERA "A". — Brunela marcó el tren en la otra serie de potrancas no ganadoras, seguida por Llalilta, Rhodes y Black Rose. Al fondo, Azira y Clamorosa, que partió mal.

Al entrar el terreno derecho, Llalilta y Rhodes luego dominaron a Brunela, y Kunigunde con Black Rose quedaron en su persecución. En los tramos finales fue más efectiva y finalmente superó a Llalilta por medio cuerpo.

El tercer puesto lo mantuvo Black Rose, delante de Brunela. Quinta Kunigunde, sexta Enseguida y últimas Azira y Clamorosa.

LOS PESOS FISICOS: Rhodes, 451 kilos; Llalilta, 391; Black Rose, 380, y Brunela peso 399 kilos.

PRINCE GEORGE EN LA PRIMERA SERIE. — Alamito no fue presentado en la quinta carrera, y Río Amargo con Luz María tomaron las primeras colocaciones, seguidos por Quitasol, Bob y Prince George. Ultimo quedó Tolstoy. El puntero entró al derecho seguido por Quitasol y Prince George, y frente a las galerías sesgó hacia fuera, molestando a Prince George, pero éste, pese al contratiempo, fuego fue más efectivo y pudo doblegar en la meta la resistencia de Quitasol y Río Amargo, si bien en forma muy estrecha.

Bob ocupó el cuarto puesto, delante de Mandinga y Tolstoy. Ultima finalizó Luz María.

COCOTERO, CON E. SAAVEDRA. — En forma sorpresiva fue cotizado este pupilo de V. Romo, y respondió en buena forma el hijo de Espadín. Prudencia marcó el tren seguido por Arcaneo, El Cocotero, Desquitada y último venía Everest. En los primeros metros del derecho, Prudencio y Arcaneo se vieron amagados de cerca por Cocotero, y después de reñida lucha pudo imponerse en la meta Cocotero, por un cuerpo sobre Prudencio. El tercer puesto, a cuerpo y medio, lo obtuvo a última hora Desquitada, con la cabeza sobre Arcaneo. Quinto Fulton y sexta Pintoresca. En los últimos puestos, Vistosa y Everest.

DON JOROPO EN LA OCTAVA. — Muy cotizado se impuso este vifamarino, pupilo de Pombo, que todos los años incursiona con provecho en la pista de La Palma. Retirado Faubourien, el grupo partió con Royal Vale, Dunhill y Don Joropo en los primeros puestos, y al fondo se ubicaron Otomano y Orfebre. Luego, Dunhill quedó adelante, y al entrar a la recta, ya Don Joropo estaba con los punteros. Frente a las galerías, el hijo de El Gaucho liquidó en su favor la carrera y se cortó tres cuerpos sobre el pupilo de Becerra. En la llegada y sin ver comprometida su victoria, se impuso Don Joropo por cuatro cuerpos sobre Scuttle. Tercero se mantuvo Dunhill, delante de Reafrio, Orfebre y Helcar. Ultimos Otomano y María Eugenia.

SKOOTER EN LA NOVENA. — Fueron retirados de la novena Beaujolais, Frosia y Censor. Al partir, Crítico, Midway, Ascain y Skooter se adelantaron sobre el grupo que cerraban Music Hall y Bombat Duck. En los 700 metros, Ascain tomó hasta dos cuerpos de ventaja, pero al llegar al derecho se vio luego superado por Skooter y por Midway. Después de brava lucha se impuso Skooter por cuatro cuerpos delante de Midway, y el tercer puesto lo conquistó Morsa, delante de Prince Charles y Franco Condado.

Sexto Libor y últimos Bombat Duck con Intratable.

ALL EN LA FINAL. — Completó productiva tripleta el preparador Luis Orellana al vencer este hijo de Sandwood en la de clausura, que se cumplió sin retiros. Puesto el grupo en acción, Bambuco marcó el tren, seguido por La Vesna, Ali y Lord Collins, con Aschis y Fastute a continuación. En los 600 metros, La Vesna tomó dos cuerpos sobre el grupo y con esa ventaja llegó a la tierra derecha. Frente a las galerías, La Vesna fue dominada por Lord Collins y también por Ali. Después de reñida lucha entre estos dos animales, finalmente se impuso Ali sobre Lord Collins, por pescuezo. A cuerpo y medio mantuvo el tercero La Vesna, delante de Bambuco. Quinto Arturo y sexto Fastute. Ultimos Goldito y Bien Recibido.

Resultados Generales de las Carreras de Ayer en el Hipódromo Chile

PRIMERA CARRERA. — Premio LOS COPAHUES. — Octava Serie. — 1.400 metros. — $ 240.000 al primero.

		G.	P.
1.o	DON FAUSTO, 53.5; J. Pérez, por Franqueo y La Crisanta	44910	15200
2.o	M. Princesa, 54; M. Alquinta	79270	20560
3.o	Gracia, 47.5; J. Sandoval	8610	3270
4.o	Hipparión, 49; R. Valenzuela	106120	44050
5.o	Cariyle, 47.5; A. Mora	50110	22790
6.o	Honoré, 47.5; F. Meneses	21970	10520
	Vittel, 60; J. Jerez	980	760
	Hollyhock, 56; L. Marín	8670	390
	Alcaldesa, 53.5; L. Camus	44040	19990
	Médica, 53.5; A. Díaz	41650	19105
	Flamígera, 53; A. Soto	20410	8880
	Fried Fish, 51.5; F. Zúñiga	63320	26770
	Albita, 48.5; C. Paredes	4190	1080
	Amalfi, 50; F. Suárez	16250	7450
	Cidro, 50; V. Barra	43490	23750
	Falconete, 50; A. Parada	15680	6340
	Cibonell, 49; A. Pérez	19870	7550
	Samlet, 46; R. Hevia	2020	740
	Terawa, 46; G. Arancibia	3000	1290
		602364	261365

GANADA por 1 pesc.; el 3.o a 2 cuerpos.— Tiempo: 1.28 3/5.— Retirado: Asímico.— Preparador: A. Orellana.

DIVIDENDOS: $ 100 q 42; $ 26 y 158.

SEGUNDA CARRERA. — Premio LOS COPAHUES. — Séptima Serie. — 1.400 metros. — $ 240.000 al primero.

		G.	P.
1.o	FOQUE, 54; M. Díaz, por Cap. Hook y Formalina, del Stud Ojo de Agua	66810	25937
2.o	Mapuche, 54; F. Zúñiga	51880	18108
3.o	La Chispita, 51; J. Pérez	21355	10372
4.o	Togliatti, 54.5; A. Pérez	67140	24113
5.o	Martingala, 51.5; R. Madariaga	27320	9711
6.o	Rauquén, 52.5; S. Allende	123145	40190
	Miss Soraya, 54; E. Saavedra	35515	10369
	Jenizaro, 53; A. Urrutia	20600	6632
	Propiciatorio, 49; F. Suárez	6460	4029
	Claridad, 52.5; F. Guzmán	3860	2614
	Bafilsta, 51.5; N. Vásquez	3380	2250
	Río Claro, 50; H. Basay	51535	22757
	Experto, 49.5; C. Paredes	57095	23878
	Figila, 47.5; L. Camus	23250	10380
	Miss Hilda, 47; S. Vera	5760	3478
	Subversión, 46; H. Rivera	9350	4080
		575855	217297

GANADA por 2 1/2 cuerpos; el 3.o a 1/2 cab.— Tiempo: 1.28 2/5.— Retirados: Meta Fierro y La Nuit.— Preparador: M. Martínez.

DIVIDENDOS: $ 64 y 24; $ 30 y 44.

TERCERA CARRERA. — Premio LOS COPAHUES. — Octava Serie. — 1.400 metros. — $ 240.000 al primero.

		G.	P.
1.o	AMBER, 54; E. Soto, por Sandwood y Alaiba, del señor Armando Henríquez	114093	47819
2.o	Botecito, 52.5; E. Saavedra	203593	68423
3.o	Gran Tira, 53.5; C. Pezoa	63255	22894
4.o	Amortizado, 50; L. Farmer	34436	16614
5.o	Mitonaso, 51.5; F. Zúñiga	78024	28397
6.o	Blandengo, 49.5; A. Orellana	35993	12019
	Srinagar, 54; A. Urrutia	22871	4119
	Vampire, 54; L. A. Paredes	34498	12682
	Sir Ferrus, 52; E. Molina	30942	6868
	Baallarina, 51.5; O. Muñoz	17010	3188
	Fairchild, 51; M. Araneda	8168	4016
	Evita, 51; L. Camus	22753	10111
	Tristina, 50.5; H. Obregón	13460	4738
	Testonique, 51; G. Arancibia	4118	1972
	Cabañero, 50; F4 Suárez	6085	3378
	Susa, 50; M. Alquinta	44955	20864
	Tittera, 49.5; P. Toro	27765	10260
	Paraguana, 49; J. Pérez	15558	7098
	Emprendedor, 48.5; V. Barra	8483	6778
	Owan, 48.3; U. Gaete	70212	26093
		846597	322091

GANADA por 1/2 pesc.; el 3.o a 2 cuerpos.— Tiempo: 1.27 3/5.— Corrieron todos.— Preparador: Armando Henríquez.

DIVIDENDOS: $ 53 y 17; $ 15 y 24.

CUARTA CARRERA. — Premio LICENCIOSO. — Serie "B". — 1.400 metros. — Para potrancas de 2 años nacidas en Chile, no ganadoras. — $ 400.000 a la primera.

		G.	P.
1.o	WELL WELL, 52; J. Pérez, por Westerlands Prince y Barquera, del Sr. M. Flores	89330	30423
2.o	Francine, 53; L. Espinoza	213336	52469
3.o	Marambala, 53; R. Rivera	5470	2436
4.o	Majarú, 53; C. Ojeda	87420	33194
5.o	Titina, 53; E. Saavedra	70553	29853
6.o	La Quinina, 53; E. Soto	4875	2314
	Adrianita, 53; A. Urrutia	6530	3600
	Bella Masarin, 51; L. Toledo	2300	1312
	Hirohita, 53; M. Maturana	7583	3790
	J'Attendrai, 53; U. Gaete	7890	4690
	Moeiña, 53; C. Pezoa	48602	23281
	Pareja, 53; J. Cornejo	1270	460
	Alinada, 51; N. Vásquez	3072	2100
		548081	190181

GANADA por 1/2 pesc.; el 3.o a 1/2 pesc.— Tiempo: 1.29.— Corrieron todos.— Preparador: L. A. Orellana.

DIVIDENDOS: $ 43 y 16; $ 13 y 36.

CARRERA "A". — 1.400 metros. — Premio LICENCIOSO. — Serie "A". — Para potrancas de dos años, nacidas en Chile, no ganadoras. — $ 400.000 a la primera.

		G.	P.
1.o	RHODES, 53; O. Muñoz, por Country Life y Reprise, del Stud La Suerte	72400	14910
2.o	Llalilta, 53; F. Toro	13040	3670
3.o	Black Rose, 53; J. Castro	12010	5220
4.o	Brunela, 52; J. Ulloa	12380	3900
5.o	Kunigunde, 53; L. Farmer	31220	5600
6.o	Enseguida, 53; H. Basay	850	350
	Azira, 52; M. Alquinta	930	170
	Clamorosa, 52; P. Suárez	6190	2710
	Crow, 51; A. Orellana	2750	580
	Infantosa, 53; Jn. García	2270	860
	J. Garland, 52; C. Paredes	1290	610
	Maula, 52; F. Zúñiga	1110	690
	Minoska, 53; R. Madariaga	13150	3900
	Sinaloa, 51; B. García	13090	2620
		185590	45780

GANADA por 1/2 cuerpo; el 3.o a 3 cuerpos.— Tiempo: 1.28 1/5.— Corrieron todos.— Preparador: C. Covarrubias.

DIVIDENDOS: $ 19 y 12; $ 19 y 18.

QUINTA CARRERA. — Premio LOS COPAHUES. — Primera Serie. — 1.400 metros. — $ 320.000 al primero.

		G.	P.
1.o	PRINCE GEORGE, 46; R. Valenzuela, por La Teller y Alumkey, del Stud Elisabeth	347854	86354
2.o	Quitasol, 48.5; C. Paredes	115552	44770
3.o	Río Amargo, 49.5; J. Pérez	79126	36028
4.o	Bob, 56; M. Maturana	143380	55455
5.o	Mandinga, 52; L. Fuentes	9785	4983
6.o	Tolstoy, 50; S. Allende	134678	48847
	Luz María, 52.5; J. Ulloa	58785	23947
	Nopal, 50; J. Cornejo	13715	6132
		930345	393540

GANADA por 1 cab.; el 3.o a 1/2 pesc.— Tiempo: 1.26.— Retirado: Alamito.— Preparador: A. Bullezú.

DIVIDENDOS: $ 20 y 12; $ 16 y 15.

SEXTA CARRERA. — Premio DOMINGO SEGUNDO HERRERA. — 1.400 metros. — Clásico. — Para potrillos de 2 años, nacidos en Chile. — $ 700.000 al primero.

		G.	P.
1.o	BLACKBUSHES, 62; E. Araya, por Burnt Brown y Salquemada, del Stud Sta. Isabel	463271	82385
2.o	Policeman, 52; R. Valenzuela	20005	11473
3.o	Condell, 52; O. Muñoz	19245	11912
4.o	Palestino, 52; R. Madariaga	123273	51838
5.o	Invasor, 52; A. Urrutia	9035	8183
6.o	G. Amigo, 52; M. Maturana	171490	70354
	Aguasol, 54; L. Espinoza	134478	42244
	Bluzart, 52; C. Ojeda	106241	37773
	Cómo Tuna, 52; J. Pacheco	35415	18039
	Compadre, 52; S. Allende	13936	9049
	El Moro, 52; R. Parodi	24178	12705
	Ojos del Salado, 52; F. Toro	61000	32279
	Orión, 52; E. Soto	14250	9855
	Platanero, 52; R. Valenzuela	32150	14476
		1083210	352293

GANADA por 2 1/2 cuerpos; el 3.o a 1 1/2 cuerpo.— Tiempo: 1.25 4/5.— Retirado: Querellador.— Preparador: Gmo. Urquidi.

DIVIDENDOS: $ 17 y 16; $ 55 y 53.

SEPTIMA CARRERA. — Premio LOS COPAHUES. — Quinta Serie. — 1.400 metros. — $ 240.000 al primero.

		G.	P.
1.o	COCOTERO, 53; E. Saavedra, por Espadín y Cocodette, del Stud Sing Song	174690	49683
2.o	Prudencio, 51; F. Toro	129930	43166
3.o	Desquitada, 49.5; V. Barra	198224	49046
4.o	Arcaneo, 50; R. Montoya	68595	23105
5.o	Fulton, 49; A. Orellana	108703	41708
6.o	Pintoresca, 50.5; B. García	15648	5134
	Embrujado, 54; H. Obregón	34731	15051
	Everest, 53; L. Toledo	16874	5030
	Vistosa, 52; H. Basay	10363	4872
	Leyda, 51.5; E. Soto	43535	12282
	Etoile, 50.5; N. Vásquez	34770	12053
	Ambientado, 51; L. G. Farmer	145068	38790
	Coltro, 50.5; M. Reyes	16666	6613
	El, 52.5; U. Gaete	68729	29893
	Sin Fin, 50; J. Pérez	81701	21552
	Ofensor, 49.5; J. Cornejo	21799	9026
	Zembilt, 49.5; M. Yáñez	68642	23128
	Pescador, 48.5; A. Pérez	81550	40221
		1324008	444363

GANADA por 1 cuerpo; el 3.o a 1 1/2.— Tiempo: 1.27.— Retirado: Pelagonte.— Preparador: Victorino Romo.

DIVIDENDOS: $ 56 y 22; $ 23 y 19.

OCTAVA CARRERA. — Premio LOS COPAHUES. — Segunda Serie. — 1.400 metros. — $ 280.000 al primero.

		G.	P.
1.o	DON JOROPO, 55; J. Pacheco, por El Gaucho y Jaranera, del señor G. Pombo	299891	86678
2.o	Scuttle, 47; H. Obregón	163222	50533
3.o	Dunhill, 56; M. Díaz	170532	47076
4.o	Reafrio, 51.5; E. Saavedra	143348	43072
5.o	Tolstoy, 50; L. G. Farmer	102838	31644
6.o	Helcar, 52; M. Maturana	218297	55135
	Royal Vale, 55; C. Ojeda	38381	12594
	K. Pachá, 53; L. Toledo	19869	8632
	M. Eugenia, 54; R. Montoya	88073	24911
	Otomano, 50.5; J. Cornejo	7895	3238
	Saltamonte, 51.5; J. E. Rodríguez	13083	4425
	Américo, 51; F. Zúñiga	86389	29325
	Chacotero, 47.5; A. Pérez	81033	26830
		1408842	423113

GANADA por 4 cuerpos; el 3.o a 1/2 cab.— Tiempo: 1.25 4/5.— Retirado: Faubourien.— Preparador: G. Pombo.

DIVIDENDOS: $ 35 y 15; $ 18 y 19.

NOVENA CARRERA. — 1.400 metros. — Handicap. — Tercera Serie. — $ 250.000 al primero.

		G.	P.
1.o	SKOOTER, 46; R. Valenzuela, por Burnt Brown y Skater, del Stud "Andino"	245936	80307
2.o	Midway, 54; M. Maturana	133772	39716
3.o	Morsa, 54; E. Saavedra	134302	46569
4.o	F. Charles, 51; L. Farmer	218414	71390
5.o	F. Condado, 52; H. Obregón	75039	19704
6.o	Libor, 47; F. Toro	117490	39338
	S. O. S., 56; C. Giráldez	29581	9937
	Bombat Duck, 55; A. Urrutia	22138	8051
	Crítico, 55; E. Soto	26092	9704
	Midas, 54; R. Montoya	210308	69813
	London, 52; F. Suárez	11997	4046
	Competencia, 50; R. García	9819	4137
	Music Hall, 46; H. Rivera	36137	11164
	Morrow, 50; F. N. Vásquez	21333	6000
	Ascaín, 49; S. Allende	213393	60869
	Intratable, 49; H. Basay	124532	46461
	Nachite, 48; I. Sandoval	60525	4805
		1851288	518577

GANADA por 4 1/2 cuerpos; el 3.o a 1 1/2 cuerpo.— Tiempo: 1.25 4/5.— No corrieron: Beaujolais, Frosia y Censor.— Tiempo: 1.25 4/5.— Preparador: A. Petit.

DIVIDENDOS: $ 50 y 19; y $ 28.

DECIMA CARRERA. — 1.400 metros. — Handicap. — Cuarta Serie. — $ 240.000 al primero.

		G.	P.
1.o	ALL, 53; J. Pérez, por Sandwood e Iberia, del Stud "Manquehue"	186161	39974
2.o	Lord Collins, 51; L. Farmer	200736	54887
3.o	La Vesna, 53; J. Cornejo	93305	22626
4.o	Bambuco, 55; M. Díaz	105389	34939
5.o	Arturo, 49; R. Valenzuela	351500	98593
6.o	Fastute, 54; V. Barra	66880	13413
	Dick, 54; B. García	11356	4736
	Thorez, 53; A. Mora	4170	1765
	Goldito, 53; E. Frías	11285	3926
	Jalpur, 53; J. Silva	176998	49844
	Bienvenida, 52; R. Molina	39153	19745
	Furtivo, 51; E. Soto	14977	4602
	Aschis, 46; E. Márquez	66959	21624
	Genuina, 51; H. Basay	77870	19944
	Forestier, 50; M. Yáñez	102265	31122
	Brazilian, 48; O. Castillo	37397	14122
	Bien Recibido, 48; A. Jaque	11622	5550
	Rosseff, 48; A. Orellana	119264	36818
	Kurileo, 47; N. Vásquez	39115	14710
	La Guadalupe, 46; H. Obregón	128266	48246
		1746055	502315

GANADA por pesc.; el 3.o a 1 1/2 cuerpo.— Tiempo: 1.27.— Corrieron todos.— Preparador: L. Orellana.

DIVIDENDOS: $ 77 y 31; $ 25 y 47.

Don Salvador Hess, presidente del Hipódromo Chile, hace entrega de un trofeo al señor Adolfo Lyon del Río, propietario de Blackbushes, ganador del clásico palmeño.

NOTICIAS DEL COMISARIATO DEL HIPODROMO CHILE

Se autorizó el cambio de las montas de H. Galas y C. Ojeda. Se autorizó a A. Farías para correr a Falconete. Se autorizó el retiro de Asímico por no tener jinete, suspendiéndose por ocho días y multa de $ 2.000 a E. Molina por no presentarse; igual sanción se aplicó a F. Pizarro (Falconete).

PRIMERA CARRERA. — Reclamó J. Pérez (Vittal) contra A. Soto (Flamígera) por cargar en la partida. Casual. Dieron cuenta: I. Marín que Hollhock se fue de punta en la partida; y R. Valenzuela que Hipparión tuvo contratiempos, los que fueron comprobados.

TERCERA CARRERA. — Reclamaron: S. Allende (Rauquén) contra B. Vera (Miss Hilda) por cargar en los 1.200 metros; y J. Pérez (La Chispita) contra M. Díaz (Foque) por cargar a 200 metros de la meta. Se multó en $ 1.000 a M. Díaz por no conservar su línea. Se ordenó el retiro de Meta Fierro multándose en $ 3.000 a su propietario Luis F. Lavín por no presentarlo, y suspendiéndose al caballo por 21 días.

TERCERA CARRERA. — Reclamaron: O. Muñoz (Ballarina) contra M. Araneda (Fairchild) y éste contra A. Orellana (Blandengo) por cargar en la partida; F. Toro (Titere) contra el mismo Ore llana por cargar en los 900 metros; L. Camus (Evita) contra G. Arancibia (Tertonique) por cargar en los 1.200 metros, ésse contra C. Pezoa (Gran Tira) por cargar en el mismo punto y contra B. Molina (Sir Combat) por cargar en la curva; y V. Barra (Emprendedor) contra E. Molina (Sir Combat) por abrirlo a 200 metros de la meta. Se notifica al preparador de Blandengo que lo adiestre para correr, pues la próxima vez será suspendido; el reclamó de V. Barra (Emprendedor) no fue comprobado. Dieron cuenta: L. Camus y A. Orellana que Evita y Blandengo se cargaron a los palos; y G. Arancibia que Testonique se fue de punta en la partida.

CUARTA CARRERA. — N. Vásquez que Atinada partió rezagada.

CARRERA A. — F. Suárez dio cuenta que Clamorosa se negó a correr. Se multó en $ 1.000 a J. Ulloa por llegar atrasado.

QUINTA CARRERA. — Reclamaron: J. Cornejo (Nopal) contra R. Valenzuela (Prince George) por abrirlo entrde los 900 y 400 metros; y M. Maturana (Bob) contra C. Paredes (Quitasol) por abrirlo al entrar a tierra derecha. En vista de la actuación del Veterinario Oficial del Hipódromo Chile, se autorizó la inscripción de Nereidita para el jueves 5 de junio. Se deja constancia que Chacotero estaba preparado por José Reyes y no Julio Castro como figuraba en el programa. Se autorizó el cambio de las montas de J. Castro por haberse accidentado.

SEXTA CARRERA. — Se autorizó a E. Saavedra para correr a Cocotero, suspendiéndose por ocho días y multa de $ 2.000 a A. Poblete por no presentarse; por indisposición de C. Paredes, se autorizó el cambio de sus montas pendientes. Se autorizó a J. Sandoval para correr a Nachito, multándose en $ 1.000 a J. Pérez por excederse en más de dos kilos. Se ordenó el cambio de las montas de A. Núñez y G. Retamal multándoseles en $ 2.000 por dar compromisos de montas estando suspendidos.

En vista de la presentación hecha por el propietario del Stud Inflexible, se deja sin efecto las suspensiones aplicadas a sus caballos El Valeroso, Taquígrafo y Conde Hugo, por no haber sido presentados, como igualmente las multas aplicadas por igual motivo.

SEPTIMA CARRERA. — Reclamó H. Basay (Vistosa) contra E. Saavedra (Cocotero) por cargar en los 900 metros. Casual. Dieron cuenta: M. Reyes que Coltro partió rezagado; F. Toro que Prudencio vino abriéndose; y H. Obregón que Embrujado tuvo contratiempos en los 900 y 400 mts.

OCTAVA CARRERA. — Se multó en $ 1.000 a los preparadores O. Lópe (Honoré), H. Yáñez (Judy Garland), Gmo. de la Cerda (Embrujado), J. Salfate (Desquitada), Ab. Luna (Crítico) y J. Bernal (Libor) por presentar con atraso a sus pupilos al examen clínico previo.

Por recomendación del Servicio Veterinario, se autorizó los retiros de los siguientes caballos, los que deberán estar en reposo el tiempo que se indica: 10 días Pelagonte; 12 días, Beaujolais, Frosia; 15 días, Faubourien y Alamito; 20 días, Censor, y 45 días Querellador.

NOVENA CARRERA. — Reclamó C. Giráldez (S. O. S.) contra R. Montoya (Milco) por cargar en la partida. Casual.

El juez de partida suspendió por cuatro reuniones a Falconette, Brunela, Bob y Atinada, Black Rose, Glamorosa, Maula, Condell, Orión, Cocotero, Etoile que lo adiestren para partir; e indultó a Amparín.

H. Basay dio cuenta que Intratable vino cambiando de mano, notificándose a su preparador que deberá presentar certificado veterinario para inscribirlo.

NO CORRIO GLEEFUL AYER EN SAO PAULO

SAO PAULO, 25.— (UP).— La potrance brasileña Dulce, obtuvo la victoria en el Premio Jockey Club, por distanciamiento de Vándalo, marcando el tiempo de 3.15 3/10, para los tres mil metros.

Vándalo, molestó a la ganadora a la altura de los 2.600 metros.

Tercero se clasificó el caballo francés Sancy. Gleeful no corrió.

EL CABALLO IRLANDES SEANEEN GANO AL CRACK ROUND TABLE, EN EE.UU.

INGLEWOOD, California, 24. — (UPI). — El caballo irlandés "Seaneen", produjo hoy una de las mayores sorpresas de la temporada hípica al derrotar por tres cuerpos al favorito "Round Table", en la carrera "California", con premios por 108.300 dólares, disputada hoy en el Hipódromo Hollywood de esta ciudad. "Terreng" quedó en el tercer lugar y "Searcher" en el cuarto.

"Seaneen" que hizo los 1.700 metros de la prueba en un minuto y 41 segundos, pagó dividendos por 17.10, 2.70 y 2.10 dólares, Round Table, pagó 2.10 y 2.10, y Terrang, 2.10.

EL STATION WAGON CIC lo lleva en 5 minutos cómodamente sentado, hasta el SALON DE VENTAS "CIC" EN BEAUCHEF 1621 donde cada amoblado se presenta en su ambiente para facilitarle su elección. Parte cada hora de Plaza Bulnes frente al Teatro Continental entre las 10 de la mañana y las 6 de la tarde.

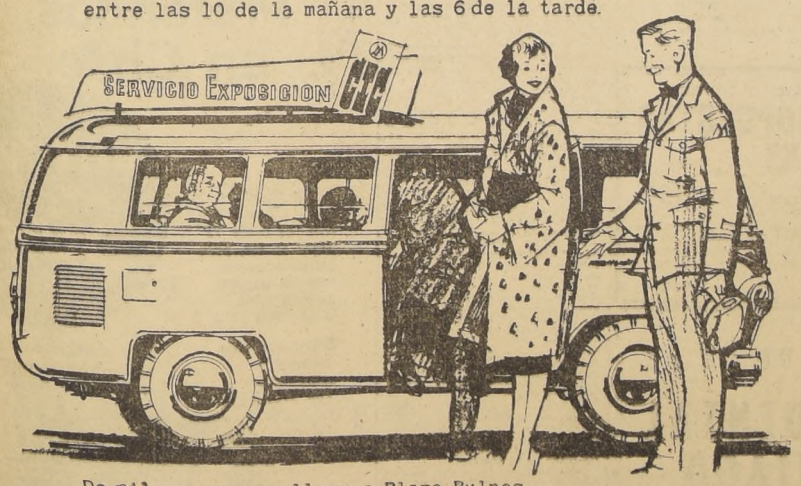

De mil maneras se llega a Plaza Bulnes... de la manera más cómoda se llega al SALON DE VENTAS "CIC" EN BEAUCHEF 1621.

CIC ¿Quiere comprar mejor?... ¡CIC señor!

LIJADORAS y ORILLADORAS de 12" para pisos

Clarke U.S.A.

Sólidas
Fáciles de manejar
Desarmables y fáciles de transportar

Disponemos además de un completo surtido de lijas «Carborundum» en granos especiales para pisos

Ferretería Santiago S.A.
M. Ostertag y Co. R.
TEATINOS 240 SANTIAGO

TOLPAN VOLVIO A IMPONERSE CON BUEN DIVIDENDO, ESTA VEZ EN UN LOTE MUCHO MEJOR

El hijo de Espace Vital dio cuenta de un grupo de excelentes ganadores de dos años.— En las otras pruebas ordinarias del programa del Club Hípico triunfaron Discutida, Nubarrón, Chacal, Urgel, Acrópolis, Cepal y Británica.— Monroe se adjudicó la competencia para jinetes aficionados, conducido por el capitán Hernán Podestá.

En la pista chica, que estaba casi normal, se corrieron todas las carreras de ayer en el Club Hípico. Hubo varias sorpresas, siendo las más importantes las de Tolpán, $ 147, en la prueba para productos de dos años ganadores; de Cepal, que ganó de punta a punta la penúltima, pagando $ 274, y de Británica, que al imponerse por amplio margen en la de clausura repartió $ 191.

DISCUTIDA VENCE EN BUENA FORMA. — Nuestra favorita Discutida hizo suya la prueba inicial, sexta serie de 1.000 metros, pagando $ 44 a ganador.

Cuando se dio la largada Bayonette apareció adelante y se cortó sobre Taguita, ubicándose a continuación Monte Real, Dolorido, Guillermo y Discutida. Al fondo corría Flamberge, sin considerar a Pick, que se negó a partir, y Jalta, que salió con el lote pero se fue quedando, hasta hallarse fuera de toda opción. En la curva, se abrieron los punteros, y Discutida avanzó por dentro, pasando al frente. Mientras Taguita y Dolorido se empeñaban en lucha por el segundo lugar, La meta llegó cuando Discutida mantenía medio cuerpo de ventaja sobre Dolorido, que superó por media cabeza a Taguita. Cuarto Chañal, a tres; quinto San Miguel a tres cuartos; sexto Plastic, séptima Bayonette, octavo Auster, noveno Catupín, 10.o Guillermo, 11.o Monte Real, 12a. Supremacía, 13.o Oliveto, 14a. Flamberge, 15.o King Bay, 16.o Pick y décimoséptima y última Jalta.

NUBARRON LOGRA SU PRIMER TRIUNFO. — Nubarrón batió de correr a correr al favorito Honroso en la primera de las competencias para productos de dos años no ganadores.

Happy Boy y Aristodemo se disputaron el mando en los tramos iniciales, seguidos a un cuerpo por Famoso, que precedía a Tranco Alegre, Honroso y Nubarrón. Galión cerraba la marcha.

En los comienzos de la recta, Happy Boy dejó atrás a Aristodemo, atacando de firme por afuera Honroso y Nubarrón, que a 300 metros del disco pasaron a ocupar los primeros lugares, con un cuerpo de ventaja en favor de Honroso. Sin embargo, Nubarrón siguió en su avance y paulatinamente fue acercándose a Honroso para batirlo netamente a 60 metros del disco, en el que lo precedió por medio cuerpo. Tercero, a dos, entró Visón; cuarto Famoso, a un pescuezo; quinto Escarlo, a medio pescuezo; sexto Toleta, 7.o Tranco Alegre, 8.o Los Maltenes, noveno Linacri, 10.o Aristodemo, 11.o Happy Boy, 12.o Demon, 13.o Salmanasar, 14.o Machón, 15.o Condesolo y décimosexto y último, Galión.

FALSARIO EN LA DE ELIMINACION. — La prueba de eliminación fue ganada por Falsario, que precedió por cinco cuerpos a Universitario, llegando tercero y último, a tres, Temperante. No corrieron, Arcade y Muzelga.

CHACAL TRIUNFA DE EXTREMO A EXTREMO. —La otra prueba de perdedores se resolvió por el fácil triunfo de Chacal, en un cánter.

En cuanto se dio la orden, Chacal se destacó en punta y puso un cuerpo sobre Quorum, a continuación del cual se ubicaron Fidias, Río Rapel, Never y Tumanimaná, mientras al fondo se desempeñaba Van Gogh. En fácil acción, el leader entró al derecho, donde pasaron a seguirlo Río Rapel y Tumanimaná, quedando 2.o este último, pero al final reacolmó Río Rapel y arrebató el segundo premio a Tumanimaná por 1/2 cabeza y a poco más de dos cuerpos del vencedor. Puerto Rapallo, a dos y medio; quinto Charpentier, a medio; sexto Never, séptimo Agónico, octavo Quorum, noveno Fidias, 10.o Carrozzi, 11.o Buril, 12.o Principiante, 13.o Aldar, 14.o Tentor, 15.o Baldovino y décimosexto y último Van Gogh.

URGEL DA CUENTA DE JACKY BAR. — Por la ventaja mínima ganó Urgel a Jacky Bar en la primeria serie de 1.700 metros que se corrió en 4.o término.

Maquilero puntero en los primeros tramos, seguido de Conrado, Incógnita y Jacky Bar, pasando al frente a los cien metros corridos Conrado, que se cortó sobre Maquilero, tercera cerca corría Incógnita, cuarto Urgel, quinto Jacky Bar, y a la retaguardia Utópico. A la altura de los mil metros, Incógnita se situó segunda, mientras Maquilero mantenía los palos. Al entrar a la recta, Urgel, en rápido avance, dominó la situación y se cortó sobre Maquilero, que reaccionó después, al mismo tiempo que atacaba con seguridad por afuera Jacky Bar. La meta salvó a Urgel de una derrota segura, manteniendo en ella la distancia mínima sobre Jacky Bar, que batió por una cabeza a Maquilero. Cuarto Utópico, a tres y medio; quinta Incógnita, a uno y sexto y último Conrado, que se cortó sobre Maquilero, tercera cerca corría Incógnita, cuarto Urgel, quinto Jacky Bar, y a la retaguardia Utópico. A la altura de los mil metros, Incógnita se situó segunda, mientras Maquilero mantenía los palos. Al entrar a la recta, Urgel, en rápido avance, dominó la situación y se cortó sobre Maquilero, que reaccionó después, al mismo tiempo que atacaba con seguridad por afuera Jacky Bar. La meta salvó a Urgel de una derrota segura, manteniendo en ella la distancia mínima sobre Jacky Bar, que batió por una cabeza a Maquilero. Cuarto Utópico, a tres y medio; quinta Incógnita, a uno y sexto y último Conrado. Urgel se mancó, debiendo su jinete desmontarse a su regreso al pasaje.

ACROPOLIS CORRESPONDE EN BUENA FORMA. — El favorito Acrópolis consiguió una nueva ganancia en la quinta serie de velocidad.

Texaco "picó" en punta, pero luego fue superado por Terracota, que a su vez entregó el mando a los cien metros corridos a Napier, en persecución del cual se lanzaron Terracota, Brema, Acrópolis, Zagalilla y Money Seeker. Ultimo se

Resultados Generales de las Carreras de Ayer en el Club Hípico

PRIMERA CARRERA.— 1.000 metros.— Sexta Serie.— $ 250.000 al primero.

		G	P
1.o	DISCUTIDA, 52. Por Jall y Ondina II, del señor J. B. Alfaro. Jinete: R. Parodi	42438	16509
2.o	Dolorido, 46; M. Gatica	12585	3553
3.o	Taguita, 48; E. Peña	13580	7005
4.o	Chañal, 52; A. Núñez	35772	16912
	Auster, 59; L. Espinoza	35948	14626
	King Bay, 56; J. Veña	3426	1145
	Oliveto, 58; G. Jorquera	15150	6545
	Catupín, 53; J. Ulloa	10030	4045
	Pick, 52; A. Soto (parado)	2590	1310
	Flamberge, 51; L. Fuentes	3185	1219
	Monte Real, 51; J. Chamorro	4110	1800
	Guillermo, 49; E. Muñoz	22453	7929
	San Miguel, 49; C. Pezoa	25195	9036
	Jalta, 48; M. Araneda (parado)	3135	1630
	Plastic, 48; F. Gatica	3670	1115
	Supremacía, 48; F. Meneses	5960	2790
	Bayonette, 45; R. Gatica	14229	5937
		252425	105106

GANADA por 1/2 cpo.; el tercero a 1/2 cab. Tiempo: No se tomó. No corrió Feudal. Prep.: T. Herrera.
DIVIDENDOS: $ 44 y 20; $ 39 y 33.

SEGUNDA CARRERA.— 1.200 metros.— Condicional.— $ 400.000 al primero.

		G	P
1.o	NUBARRON, 55. Por Quella y Rozelana, del Stud Papamoscas. Jinete: O. Muñoña	29290	10623
2.o	Honroso, 55; J. Ulloa	113134	33880
3.o	Visón, 55; F. Pizarro	13644	3770
4.o	Famoso, 55; E. Contreras	4657	1816
	Aristodemo, 55; O. Olivares	30048	10350
	Condesolo, 55; M. Reyes	1174	804
	Demon, 51; L. Espinoza	3330	2093
	Escarlo, 55; R. Parodi	18321	6720
	Galión, 55; J. Veña	1064	1064
	Happy Boy, 53; R. Parada	59964	18239
	Lincari, 53; J. Chamorro	3090	2033
	Los Maltenes, 55; E. Salas	10372	5058
	Machón, 55; C. Pezoa	8723	3385
	Salmanasar, 53; J. García	845	375
	Toleté, 55; R. Madariaga	18430	8270
	Tranco Alegre, 54; L. Fuentes	2536	656
		318612	108482

GANADA por 1/2 cuerpo; el tercero a 2 cuerpos. Tpo.: 1.12 4/5. Prep.: C. Covarrubias. No corrió Perenquenque.
DIVIDENDOS: $ 80 y 20; $ 13 y 38.

TERCERA CARRERA.— 1.200 metros.— Condicional.— $ 400.000 al primero.

		G	P
1.o	CHACAL, 55. Por Scots Guard y Desabrida, del Stud Lohengrin. Jinete: M. Parodi	104090	28822
2.o	Río Rapel, 53; E. Peña	40419	16921
3.o	Tumanimaná, 55; E. Contreras	66642	17521
4.o	Rapallo, 55; O. Muñoz	17414	6241
	Agónico, 55; C. Pezoa	62537	19130
	Aldar, 55; H. Olguín	1980	885
	Baldovino, 55; G. Retamal	1453	150
	Buril, 54; F. Zúñiga	5805	3256
	Carrozzi, 53; J. Chamorro	1500	605
	Charpentier, 55; R. Madariaga	35165	12150
	Fidias, 55; L. Espinoza	38175	8580
	Principiante, 55; M. Reyes	1415	1001
	Never, 55; E. Salas	43070	16915
	Quórum, 55; J. Olivares	29231	9950
	Tentor, 55; L. Fuentes	3274	1379
	Van Gogh, 55; O. Olivares	14821	6000
		463991	149506

GANADA por 2 1/4 cuerpos; el tercero a 1/2 caballo. Tpo.: 1.13 4/5. Prep.: J. Cavieres. Corrieron todos.
DIVIDENDOS: $ 33 y 13; $ 19 y 19.

CUARTA CARRERA.— 1.700 metros.— Primera Serie.— $ 330.000 al primero.

		G	P
1.o	URGEL, 54. Por Treble Crown y Urca, del Stud Pupi. Jinete: L. Espinoza	116011	38691
2.o	Jacky Bar, 57; R. Montoya	51834	9543
3.o	Maquilero, 52; R. Parodi	72574	15299
4.o	Utópico, 51; O. Muñoz	16845	4819
	Incógnita, 52; R. Madariaga	90716	17513
	Conrado, 50; L. Fuentes	8591	2243
		356571	65293

GANADA por ventaja apreciable; el tercero a cab. Tpo.: 1.45. Prep.: F. Jacial. Corrieron todos.
DIVIDENDOS: $ 33 y 17; $ 22.

QUINTA CARRERA.— 1.000 metros.— Quinta Serie.— $ 250.000 al primero.

		G	P
1.o	ACROPOLIS, 52. Por Apolo y Marraja, del señor J. Bagú. Jinete: E. Salas	184302	39837
2.o	Pineza, 49; C. Pezoa	67484	19423
3.o	Napier, 56; E. Contreras	44508	12174
3.o	El Mandarín, 55; O. Muñoz	40175	15926
	Texaco, 56; F. Zúñiga	5965	1530
	Baru, 53; A. Pérez	12956	4116
	K. S. I., 53; J. Chamorro	12304	5078
	Terracota, 53; H. Rivera	17342	4197
	Jadisha, 52; F. Toro	20597	6350
	Aigrette, 51; L. Fuentes	24220	1290
	Brema, 51; E. Muñoz	6947	2169
	Agalilla, 51; J. Ulloa	40888	12938
	Casona, 50; S. Vera	60619	21610
	Polvorina, 50; M. Reyes	69397	20035
	Turfista, 50; G. Jorquera	2563	1564
	Money Seeker, 48; A. Núñez	47629	13742
		658736	189049

GANADA por 1 1/4 cuerpo; el tercero a 1/2 cuerpo. Tpo.: 1.43. Prep.: P. Bagú No corrió La Trololó.
DIVIDENDOS: $ 26 y 14; placé de Pineza, $ 19; placé de Napier, $ 17, y placé de El Mandarín, $ 15.

SEXTA CARRERA.— 1.200 metros.— Condicional.— $ 400.000 al primero.

		G	P
1.o	TOLPAN, 52. Por Espace Vital y Tatá, del Haras Victoria. Jinete: R. Parodi	46230	16653
2.o	Nibelungo, 52; J. Ulloa	194535	63502
3.o	Mister Grock, 52; F. Toro	48346	12163
4.o	Victory, 54; E. Peña	287982	55873
	Cataviento, 52; C. Pezoa	25662	8081
	Fragor, 52; O. Muñoz	13022	4581
	Friseo, 52; H. Olguín	9390	4940
	Naipe, 52; L. O. Farmer	141955	44920
	Samnite, 53; E. Araya	115610	30099
	Skol, 52; R. Montoya	26593	12998
	Trotil, 52; E. Salas	11712	5611
		921046	299511

GANADA por 1/2 cuerpo; el tercero a 1/2 cpo. Tpo.: 1.42. Prep.: F. León F. No corrieron Lomaje y Testimonio.
DIVIDENDOS: $ 147 y 30; $ 15 y 37.

SEPTIMA CARRERA.— 1.000 metros. Clásico.— $ 550.000 al primero.

		G	P
1.o	PIERROT, 62. Por Alorayve y Gavota, del Stud Llobenguin. Jinete: R. Parodi	123540	23195
2.o	Wild Fire, 54; J. Ulloa	89314	20502
3.o	Extraordinario, 57; E. Arraya	70820	12731
4.o	Corregidor, 48; J. Montoya	144511	47954
	Retobado, 58; M. Maturana	241246	29827
	Submarino, 58; E. Contreras	242368	55400
	Papamoscas, 54; L. Espinoza	147578	40431
	Vía Apia, 52; R. Madariaga	88027	24008
	Cheuvreuse, 50; J. Castro	142779	55606
	L'Egalité, 49; F. Toro	84670	28966
	Venturina, 49; A. Núñez	101913	30530
		1376766	388850

GANADA por 1/2 cuerpo; el tercero a 1 cpo. Prep.: J. Cavieres. No corrió Evening Star.
DIVIDENDOS: $ 82 y 39; $ 43 y 27.

OCTAVA CARRERA.— 1.000 metros.— Quinta Serie.— $ 250.000 al primero.

		G	P
1.o	CEPAL, 46. Por Treble Crown y Tejuela, del señor J. L. Briones. Jinete: S. Vera	39763	14101
2.o	Recompensa, 51; J. Ulloa	130097	37675
3.o	Fresco, 56; R. Montoya	126545	32257
4.o	Alhandra, 48; A. Pérez	78108	25467
	Baladi, 55; M. Reyes	4374	1743
	Jirón, 52; G. Saavedra	16384	4644
	Solterona, 54; O. Muñoz	92596	28122
	Moreno, 53; E. Contreras	139383	43462
	Mi Preciosa, 53; R. Parodi	379977	86104
	Felicidad, 51; A. Núñez	38187	11905
	Fumarola, 51; V. Romero	105853	28671
	Reina Cristina, 55; L. Espinoza	98713	26825
	Onique, 49; R. Valenzuela	133880	38091
	La Florista, 47; R. Gatica	80887	22943
	Linneo, 46; H. Rivera	8775	4085
		1471616	416095

GANADA por pesc.; el tercero a 2 cpos. Tpo.: 1.35. Prep.: P. Briones. No corrieron La Luma, Buzenval y Vihallos.
DIVIDENDOS: $ 274 y 63; $ 30 y 33.

NOVENA CARRERA.— 1.700 metros.— Cuarta Serie.— $ 300.000 al primero.

		G	P
1.o	BRITANICA, 53. Por Grandmaster y Burette, del señor A. Rebolledo. Jinete: A. Pérez	78336	13857
2.o	Lololino, 48; R. Gatica	204244	47748
3.o	Ringside, 50; F. Toro	109132	29011
4.o	Palmeado, 60; E. Araya	480676	73190
	Instituto, 62; J. E. Bravo	5594	2100
	Molemel, 56; R. Madariaga	205800	50477
	Descortés 53; R. Parodi	130479	23075
	Rayo de Oro, 53; F. Contreras	210123	48112
	La Señoría, 52; J. Chamorro	109911	27385
	Muzlcoman, 51; C. Pezoa	112239	23728
	Reseco, 51; O. Muñoz	27866	10068
	Izapo, 48; A. Núñez	144218	41830
	Papel Sellado, 47; S. Vera	116169	23089
	Uncoyén, 45; F. Gatica	69292	23522
		2024582	447853

GANADA por 2 cuerpos; el tercero a pesc. Tpo.: 1.45. Prep.: J. Zúñiga. Corrieron todos.
DIVIDENDOS: $ 191 y 68; $ 27 y 38.

Urgel, por el centro, conquista estrecha victoria sobre Jacky Bar (por fuera) y Maquilero (por los palos), en los 1.700 metros de la cuarta carrera en el Club Hípico.

El notable "flyer" que es Pierrot hizo suyo con 62 kilos el Clásico "Raimundo Valdés C."

Muy divididas estuvieron las opiniones en el clásico "Raimundo Valdés Cuevas", handicap de lig·reza que era el número más importante de la reunión de ayer en el Club Hípico. Al final cerró favorito Submarino, con 242 mil boletos a ganador para un total de 1.376.000, triunfo correspondió al formidable "flyer" que es Pierrot, que cargó 62 kilos, debido a lo cual no estuvo mu ycotizado, repartiendo $ 82 por unidad de diez.

La partida demoró bastante rato debido a la nerviosidad de varios competidores, dándose por fin con Corregidor en punta y Papamoscas en el último puesto, que largó con desventaja. A los pocos metros, pasa al frente Pierrot, que a su vez entregó el mando poco antes de la curva a Submarino, viéndose muy cerca de éste a Pierrot y Corregidor, cuarto, Wild Fire; quinto, Vía Apia; sexta, Chevreuse, y a la retaguardia, Papamoscas. En la curva, Pierrot se abrió bastante y en la recta apareció en punta Submarino, seguido de Corregidor. Luego decayó Submarino, y Corregidor fue el primero en dejarlo atrás, al mismo tiempo que atacaba por el centro Wild Fire y Pierrot recuperaba rápidamente el terreno perdido. Al promediar las tribunas populares, ya el notable hijo de Aloreye emparejaba y dejaba atrás a Wild Fire, que había logrado adelantarse a Corregidor. A 200 metros de la meta, se hizo presente muy abierto y con muchos brios, Extraordinario, pero no pudo con el enemigo de cuidado para Pierrot y Wild Fire, que cruzaron la meta con medio cuerpo de ventaja en favor de Pierrot. Tercero llegó Extraordinario, a uno; cuarto, Corregidor, a un pescuezo; quinto, Chevreuse, a cuatro largos; séptimo, Submarino; octavo, Retobado; noveno, Vía Apia; décimo, Venturina; y undécima y última L'Egalité.

Los premios y caballos que dieron puntos en el Concurso de Pronósticos

En la nueva rueda del Concurso de Pronósticos, efectuada en combinación con las ocho primeras carreras del Club Hípico, se distribuirán los siguientes premios:

PRIMERO	$ 1.217.612
SEGUNDO	507.339
TERCERO	202.935
CUARTO	101.468

DIERON PUNTOS	3 Ptos.	1 Pto.
Primera	6—10	17
Segunda	12	8—13
Tercera	6	13
Cuarta	2	1
Quinta	7-16	15
Sexta	12	8
Séptima	1	6
Octava	18	12

INFORMAL GANO A SPUTNIK EN PANAMA

Informal, el tordillo que fuera recientemente enviado a Panamá y que defendía en Santiago los colores del Stud "Pelequén", ganó su primera carrera en el Hipódromo Presidente Remon. Fue una prueba sobre 1.400 metros y dio cuenta de Sputnik, otro caballo chileno llevado no hace mucho a Panamá.

YEGUA QUE GANO LA SEXTA MURIO PASADA LA META

"Princesa Gitana", en Viña del Mar

Princesa Húngara, que ganó la sexta carrera de Viña del Mar, yó muerta pasada la meta. Sí, nete, empero, alcanzó a pasar el dividendo de la difunta hembrita fue pagado a sus aparcaderos. Su ganador dio $ 70 por lleto de diez.

Sin embargo, por disposición de los Comisarios se ordenó sacar muestras de sangre y saliva del cuerpo de la yegua, operación que estuvo a cargo del médico veterinario señor Aguirre. Princesa Húngara costó a su actual propietario, el senador Gregorio Amunátegui, medio millón de pesos.

NOTICIAS DEL COMISARIATO DEL CLUB HIPICO

Pista N.o 2, más que regular.

Se autorizaron los retiros de los siguientes caballos, en vista de los certificados extendidos por el veterinario oficial, los cuales no podrán correr durante el tiempo que se indica: Feudal (10 días); Perenquenque (10 días); Lomaje (15 días); Testimonio (15 días); Buzenval (10 días); Vihallos (10 días).

PRIMERA CARRERA. — Reclamó: A. Soto (Pick) contra J. Vega (King Bay) por abrirlo en la partida. Desestimado.

Se suspendió por 45 días a Pick

melia, sexto Mario Soto, después Arrivederci y Taylor y últimos, muy lejos, Suplicio y Alabado. No corrieron Salteador, Frecita y Puente de Oro.

CEPAL TRIUNFA DE PUNTA A PUNTA. — No se dejó alcanzar Cepal en la penúltima carrera, 5a. serie de ligereza, en que pagó 278 pesos a ganador, el mejor dividendo de la tarde.

El hijo de Treble Crown se apoderó del mando a los pocos metros corridos, y entró a actuar seguido de Alhandra, que precedía a La Florista, Moreno, Fresco y Felicidad. Ultimo se desempeñó Linneo. En la recta, el puntero detuvo sin mayor esfuerzo la corta embestida de Alhandra, como también la más efectiva le que llevó, en los tramos decisivos, Recompensa, que sucumbió a un pescuezo de él. Tercero entró Fresco, a dos cuerpos; cuarta Alhandra, a media cabeza; quinto Jirón, a media, cabeza; 6a. Fumarola; 7.o Moreno, 8a. Felicidad, 9.o Onique, 10a. Solterona, 11.o Baladi, 12a. Mi Preciosa, 13a. Reina Cristina, 14.o Linneo y 15a. y última La Florista.

BRITANICA EN LA PRUEBA DE CLAUSURA. — Conducida por A. Pérez, Británica obtuvo una lucida victoria en la última, repartiendo una bonita cifra a ganador: $ 191 con 10.

Lololino se apoderó de la delantera al darse la largada, y puso dos cuerpos sobre Uncoyén, a continuación del cual quedaron Reseco, Papel Sellado, Británica, y Ringside. Al fondo a respetable distancia del puntero, corrían Rayo Dorado y Descortés. Una vez en tierra derecha, Británica fue en busca de Lololino y lo pasó de largo, tomándole amplia ventaja. Los tramos finales carecieron de interés y la yegua superó a Lololino por cuerpos en la meta. Tercero entró Ringside, a un pescuezo; cuarto Palmeado, a tres cuartos de cuerpo; quinto Papel Sellado, a uno; sexto Reseco, 7a. La Señoría, octavo Igapo, noveno Motemel, décimo Muzlooman, 11.o Rayo Dorado, 12.o Descortés, 13.o Uncoyén, y décimocuarto y último, Instituto.

Se multó en $ 1.000 a R. Montoya (Corregidor) por dificultar la partida.

OCTAVA CARRERA. — Reclamó O. Muñoz (Solterona) contra R. Gatica (La Florista) por cargarlo a los 100 metros corridos y molestarlo a 200 metros de la llegada. Se multó en $ 2.060 a F. Gatica.

Se llamó al preparador Juan Chamorro y al jinete R. Valenzuela para que explicaran la conducción de Onique. Se suspendió por 12 días a R. Valenzuela por no exigir debidamente a Onique en la recta.

Se autorizó el cambio de monta de Cepal, siendo conducido por S. Vera en vez de J. Sandovel, respetándosele a éste último la monta y porcentaje del premio.

Se multó en $ 500 a E. Peña, por excederse en el peso para correr Alhandra.

NOVENA CARRERA. — Dió cuenta R. Madariaga que Motemel no se empleó en toda la carrera. Dió cuenta, también E. Contreras (Rayo Dorado) que su animal cambiaba de mano.

Se presentó el preparador Francisco Chemorro a manifestar que no quedó conforme con la conducción de Rayo Dorado. Se multó en $ 3.000 al jinete E. Contreras, por la deficiente conducción de Rayo Dorado.

También dió cuenta A. Núñez (Igapo) que se enredó su estribo con el de R. Parodi. El juez de partida manifestó que Igapo partió en buenas condiciones.

ARMANDO HENRIQUEZ SE REFIERE AL TRIUNFO DE "ADELICIA": ACLARACION

Se nos ha solicitado la siguiente publicación:

Santiago, 23 de mayo de 1958.

Señor Director del diario LA NACION.— Presente.

Señor Director:

Con profunda extrañeza me he impuesto de un artículo publicado en el semanario "La Hípica", en el que se me ataca, como así también a la Honorable Junta de Comisarios del Hipódromo Chile, por la carrera de la fina sangre "Adelicia" corrida el miércoles último y de la que soy su trainer.

El referido artículo califica de falta de seriedad el hecho que la yegua, después de un triunfo llegó ganando a uno y en su siguiente presentación —la del miércoles 21— se haya impuesto sobre el resto de sus contendores. Esta crítica revela desconocimiento total de las contingencias de una carrera. En efecto, son múltiples los factores que inciden en el desarrollo y la disposición de carrera de un caballo, desde los climáticos, estado de cancha, modalidad de correr del animal y su mismo temperamento, factores que influyen, incluso, hasta en su ubicación de partida en una carrera de velocidad.

Mal está en sus apreciaciones el señor crodista, con las que revela, o desconocimiento de su profesión o desconocimiento de la hípica o sencillamente, propósito de no hacer hípica al pretender sembrar desconcierto y dudas. No de otras maneras podría explicarse el hecho que haya llegado a poner en tela de juicio los conocimientos y seriedad de la Honorable Junta de Comisarios, a sabiendas de la honorabilidad, corrección y competencia de cada uno de sus miembros.

Por último, añade en su crónica, que el suscrito por el hecho de ser dirigente gremial, debía dar ejemplo de seriedad en el ejercicio de su profesión. A tan gratuito cargo, debo decir establecido que en diecinueve años de profesión NUNCA he sido multado ni amonestado, lo que me deja a salvo de sus apreciaciones; además, mi categoría de presidente de la más importante federación gremial hípica del país, está indicando, por sí sola que el cargo es consecuencia de corrección profesional.

Es lamentable que, en una revista que es de especialidad, se haya dado cabida a antojadizas y ofensivas expresiones, sorprendiendo el prestigio de que siempre ha gozado dicha publicación.

Agradecido de la mejor acogida que se sirva dispensar a la presente, me es grato suscribirme, del señor Director.— Su atto. y S. S. —Armando Henríquez Acuña.

AVISO

Cítase a todos los acreedores de la CENTRAL DE LECHE "CHILE" S. A., a una reunión a efectuarse en la Dirección General del Servicio de Seguro Social, Huérfanos 1161, piso noveno, el día martes 27 del presente, a las 18 horas.

EL DIRECTORIO

Caja de Previsión de EMPLEADOS PARTICULARES

VENTA DE 54 CASAS DEL GRUPO HABITACIONAL "GRAN AVENIDA"

GRAN AVENIDA N.o 12732 — PARADERO 37 SAN BERNARDO

Llámase a inscripción de interesados en adquirir viviendas que forman parte del Grupo Habitacional "Gran Avenida", y que la Institución ofrece en venta a los empleados imponentes de San Bernardo, en conformidad a lo establecido por el H. Consejo Directivo, en su acuerdo N.o 23, de 4 de febrero de 1958.

Para optar en esta inscripción, se requiere:

1.o—Residir o trabajar en el departamento de San Bernardo, o en los colindantes de Talagante y Maipo.

2.o—Tener un mínimo de 5 años de antigüedad como imponente y 850 puntos, de acuerdo con la Tabla de Prioridades.

3.o—No ser deudor hipotecario de casa habitación adquirida por intermedio de la Caja, de la Corporación de la Vivienda o de otra Institución de Previsión. El imponente que hubiere adquirido anteriormente otra casa habitación por intermedio de la Caja, sólo podrá optar en caso de que haya transcurrido un plazo de 15 años, contado desde la compra, y siempre que a la fecha no sea ya dueño de otra propiedad.

4.o—Los imponentes que residan o trabajen en los departamentos de Talagante y Maipo, sólo podrán adquirir estas viviendas en un porcentaje equivalente al 10 por ciento de las que se ofrecen en venta, una vez que se haya realizado la distribución de ellas y siempre que quedaren viviendas disponibles.

Las solicitudes se recibirán en las oficinas de la Municipalidad de San Bernardo, calle Arturo Prat, esquina de Bulnes, entre las 9.30 y 12 horas, durante el período comprendido entre el JUEVES 22 y el JUEVES 29 de mayo en curso, EXCLUSIVAMENTE.

LA ENTREGA Y RECEPCION DE LOS FORMULARIOS DE INSCRIPCION SE EXIGIRA INDIVIDUAL Y PERSONALMENTE AL INTERESADO, PREVIA ENTREGA DEL VALOR EN ESTAMPILLAS O DINERO, DEL IMPUESTO FISCAL DE $ 30.—, CORRESPONDIENTE A LA SOLICITUD.

EL VICEPRESIDENTE EJECUTIVO

Dirección de Pavimentación Urbana

SOLICITANSE PROPUESTAS PUBLICAS

para la ejecución de calzadas de hormigón de cemento vibrado, en la calle QUIROGA, de la comuna de PUREN, con un presupuesto oficial de $ 3.648.521.00.

APERTURA: Alcaldía de Purén, el viernes 30 de mayo de 1958, a las 16 horas. CATEGORIA: Cualquiera.

Consultar bases y antecedentes en la Oficina de Partes de esta Dirección, calle Moneda N.o 723, Santiago, o en la Delegación de Angol.

EL DIRECTOR

UNIVERSIDAD DE CHILE

ESCUELA DENTAL DE SANTIAGO

Recibe pacientes en todos sus servicios, en especial:

OBTURACIONES, operatoria en adultos y niños;
PLACAS parciales y totales;
CORONAS Y PUENTES;
EXTRACCIONES Y CIRUGIA, y
TRATAMIENTOS EN GENERAL.

Inscripción de pacientes de 8 a 10 A. M. diariamente. Precios módicos.

AVENIDA SANTA MARIA N.o 571
ESQUINA RECOLETA

FABRICA
ESTUFAS A GAS DE PARAFINA
Y REPARACIONES DE TODA CLASE
EUCLIDES 1478
PARADERO 2 - GRAN AVENIDA
FONO 50467

Preferidos en Chile

MOTORES Siam

Modelos desde 1/2 hasta 15 HP, para corriente alterna trifásica de 50 c de 900, 1.400 y de 2.800 RPM.

Fabricados bajo sublicencia exclusiva de The Westinghouse Electric Int. Co.

Para entrega inmediata en las mejores condiciones de calidad y precio

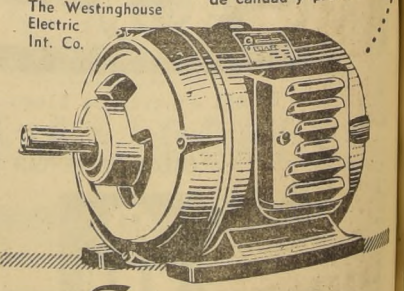

Siam DI TELLA, S. A.

Matías Cousiño 54 - AHUMADA 65.
Alameda B. O'Higgins 2300.- SANTIAGO.

ZARPO SORPRESIVAMENTE DE MALTA:

Flota francesa se plegó al movimiento

El Gobierno anuncia severas sanciones a rebeldes de Córcega

PRESENTACION DE BELLEZAS EN EL T. METRO

El miércoles a las 21.30 Hs.

Restan solo 84 horas para que el gran jurado se reuna y de a conocer el nombre de "Miss Chile 1958", que surgirá de entre las finalistas: Patricia Allan, Nadia Troncoso, Pelusa Achondo, Raquel Molina, María Angélica Alvarez, Inés Moreno, María Angélica Vergara, María del Pilar Portillo, Herrera, Camila Gaete, Olga Herrera, Camila Gaete, Silvia Negrete y María Angélica Zegers.

LA PRESENTACION EN EL METRO.— La gran presentación en el Teatro Metro, el miércoles 28, a la 21.30 horas, se iniciará con un show especial. Luego las doce finalistas, en traje de baño, posarán ante el público. Mas tarde volverán a aparecer en vestido de noche. Después, el gran jurado, que llenará un boletín para cada candidata, de acuerdo al reglamento internacional, procederá a la elección. Mientras se realiza la votación, se exhibirá el preestreno de la película de Fernandel, "El hombre de la Mediterranée".

LA PROCLAMACION FINAL.— Una vez terminada la película y conocida la decisión del jurado, la que se obtendrá mediante el cómputo de las planillas que cada uno de los miembros del mismo llenará para cada una de las concursantes, se procederá a la proclamación de "Miss Chile 1958".

PROGRAMA DE LAS FINALISTAS.— Las finalistas, en el intertanto, tienen un nutrido programa que cumplir. Deben concurrir a una prueba de los trajes de baño especialmente confeccionados para el certamen, que se hará en Catalina Palace también, el martes, a las 14. Harán una visita a Emssa, representante en Chile de las motonetas Lambretta, y recorrerán las edificaciones de la industria.

Más adelante, después de la proclamación de "Miss Chile", las seis finalistas que obtengan los seis primeros lugares, harán una visita a Standard Electric.

Del brazo y por... la plaza

Son, de izquierda a derecha, Pelusa Achondo, María Angelica Alvarez e Inés Moreno, que pasean del brazo y por la Plaza de la Constitución, en coloquio de charlas y sonrisas. Las tres son finalistas en el Concurso "Miss Chile 1958", que termina el miércoles 28, en el Teatro Metro.

París estableció censura sobre los diarios y agencias

LA VALLETTA, MALTA, 25.— (UPI).— La flota francesa del Mediterráneo zarpó sorpresivamente esta noche de Malta, con rumbo desconocido, poco después que su comandante en jefe llegó de Argel, tras anunciar allí su apoyo al alzamiento degaullista del 13 de mayo.

El almirante Philippe Auboyneau, ordenó el zarpe de las naves después de entrevistarse en el aeropuerto con el general Lauris Norstad, comandante supremo de la Alianza Atlántica y su superior jerárquico en la cadena de mando de aquella.

Los buques franceses, anclados en Malta desde que terminaron las recientes maniobras navales de la Alianza Atlántica en el Mediterráneo, debían permanecer aquí hasta el martes.

Norstad mismo vino aquí esta noche para asistir a la revista naval que se efectuará el martes con la participación de las unidades aliadas que participaron en dichas maniobras.

Auboyneau llegó de Argel 15 minutos antes que Norstad. Su breve entrevista se realizo en el aeropuerto mismo.

Media hora mas tarde, los remolcadores comenzaron a sacar del puerto al portaviones francés "Lafayette" y a los destructores "Chevalier Paul", "Dupetit Thouars" y "Maille-Breze".

La marineria francesa recibio la orden sorpresivamente. Destacamentos de la patrulla costera naval britanica recorrieron las calles transmitiendo, en ingles y francés, con la ayuda de altavoces, la orden a los marinos franceses para que regresaran de inmediato a sus barcos.

Muchos marinos franceses, con licencia, se hallaban tomando el sol, o nadando en las playas vecinas a La Valletta, y se necesitaron algunas horas para reunirlos a todos a bordo de sus naves.

Auboyneau habia dicho ayer en Argel que la flota francesa daba su pleno respaldo al "Comite de Salvación Publica" instalado en Argelia en una actitud de abierto desafío al Gobierno de Paris.

Aparte de su cargo de comandante en jefe de la flota francesa del Mediterráneo, Auboy-

(A LA PAGINA 14, N.o 143)

Arriesgada prueba

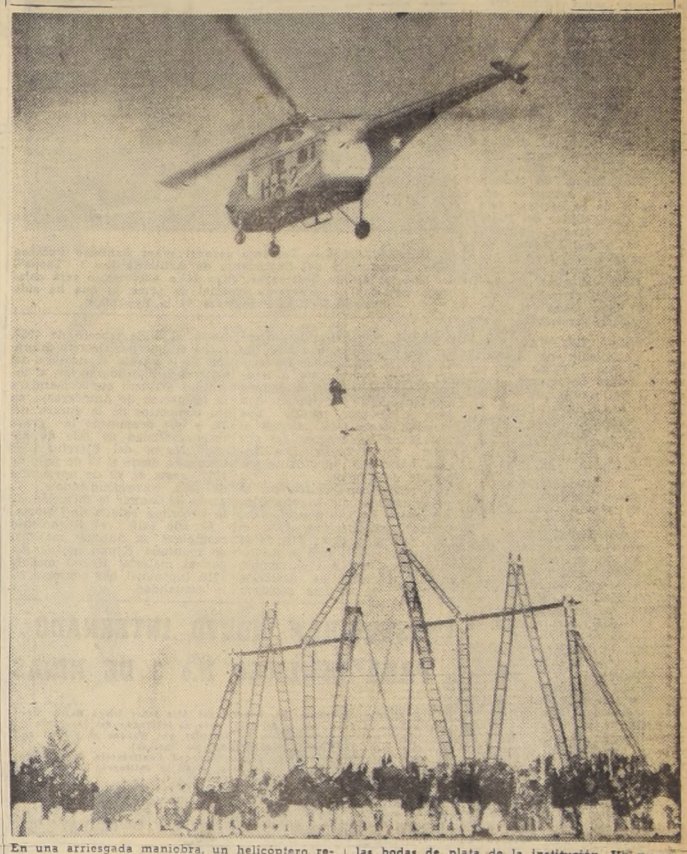

En una arriesgada maniobra, un helicóptero recoge a un voluntario de Ñuñoa, durante el brillante ejercicio general del Cuerpo de Bomberos de esa comuna, con motivo de la celebración de las bodas de plata de la institución. Un numeroso público aplaudió el programa, durante el cual se efectuaron saltos sobre hogueras, simulacros de incendios y lanzamientos a la lona.

PROVOCAN ALZA ARTIFICIAL:-

Especulación con el dólar

Medidas del Gobierno en defensa del valor del peso

Agiotistas engañan a los inversionistas de escasos recursos

Las maniobras especulativas en las actividades cambiarias que se han venido realizando desde hace poco más de dos meses en el mercado libre de corredores, culminaron el día 23 del presente con una cotización enteramente artificial del dólar, a $ 1.220 vendedor. Esta cotización artificial del dólar, no guarda relación alguna con la cotización oficial del dólar libre bancario, que durante este mismo tiempo se ha mantenido, uniformemente, en $ 761 vendedor.

JUEGO PERJUDICIAL.— Esta brusca alteración en el valor del dólar en el mercado libre de corredores, se debe, exclusivamente, a maniobras especulativas que persiguen un doble objetivo. En primer término, la obtención de mayores utilidades y, en segundo lugar, a absurdos rumores que conocidos personajes echan a correr en la Bolsa de Comercio para ejercer presión en las autoridades económico-financieras del país, a fin de obtener una nueva desvalorización oficial de nuestro signo monetario, alzando el precio del dólar en el mercado libre bancario.

En ambos casos se esconde una maniobra especulativa que está creando un clima de incertidumbre y desconfianza en numerosas personas, las cuales invierten sus ahorros y hasta desahucios, en adquirir dólares, para defenderse de una posible nueva desvalorización del peso. Pero lo más grave, es que al amparo de estas maniobras especulativas, se pueden fomentar las más violentas presiones inflacionarias de consecuencias funestas para la economía popular.

FIRME ACTITUD.— Frente a estos hechos, el Gobierno y las autoridades cambiarias mantienen la firme decisión de no acceder a una desvaluación de nuestro signo monetario, lo que ha quedado confirmado con los préstamos obtenidos este año en Estados Unidos, primero de 40 millones de dólares en el Fondo Monetario Internacional para la regulación cambiaria, y últimamente de US$ 28.000.000, en el Eximbank y bancos comerciales norteamericanos para equilibrar nuestra balanza de pagos, con motivo de las menores entradas en divisas duras ocasionadas por la baja del precio del cobre en el mercado internacional.

VOLUMEN DE TRANSACCIONES.— La cuantía de las transacciones de dólares en el mercado libre de corredores es relativamente reducida, pues se calcula que no alcanza al 10 por ciento de las entradas de divisas del país, ya que el grueso de ellas se transa a través de los bancos comerciales, previo

(A LA PAGINA 10, N.o 104)

Embajador

Excmo. señor Joaquín Díaz González, nuevo Embajador de la República de Venezuela ante el Gobierno de la Moneda, quien debe llegar esta noche a Santiago.

Día patrio argentino

Cumplió 148 años de vida independiente

Ofrendas florales ante el monumento de los próceres

La colectividad argentina residente en Chile, celebró ayer, encabezada por su embajador, Excmo. señor don Alejandro Lastra, los 148 años de vida independiente de su país.

A las ocho de la mañana, el Orfeón de Carabineros, ofreció una "diana" frente a la residencia del embajador, en Eleodoro Yáñez, y a las 10 horas, funcionarios del Protocolo de la Cancillería, presentaron a este los saludos oficiales del Gobierno de Chile.

S. E. el Presidente de la Re-

(A LA PAGINA 10, N.o 102)

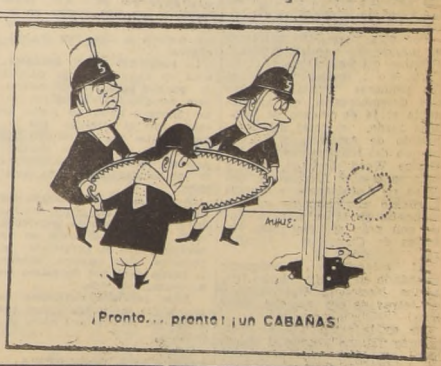

Lepetit AL CUERPO MEDICO

Nos complacemos comunicar a los señores Médicos, Clínicas y Hospitales, que en todas las farmacias del país se encuentra

EL PRIMER METAFOSFATO DE TETRACICLINA EN CHILE

AMBRAMICINA P

LEPETIT

FRASCO DE 8 Y 16 CAPSULAS

INFORMACION MEDICO-CIENTIFICA Y MUESTRAS A DISPOSICION DE LOS SEÑORES MEDICOS

LABORATORIOS LEPETIT SANTIAGO

SANTA ELENA 2222 — CASILLA 2643 — FONO 50017

TRANSPORTES TUCAPEL

Se complace en comunicar al comercio, industria y público en general que las mercaderías, materiales y mudanzas cuya distribución se le confía, están respaldadas por la responsabilidad de sus socios —profesionales del transporte, con largos años de experiencia—, por sus capitales que suman más de CIEN MILLONES DE PESOS y por los Seguros respectivos. Su moderna organización permite a TRANSPORTES TUCAPEL efectuar los fletes al costo más reducido.

TRANSPORTES TUCAPEL ATIENDE AL PUBLICO EN

TUCAPEL 2733

TELEFONOS 91830 y 96069 (El mismo local y teléfono que fueran de Transportes Victoria)

SOC. DUEÑOS DE CAMIONES TRANSPORTES TUCAPEL LTDA.

FUE LA "CUNA" DE LA ARTILLERIA.-

El "Tacna" celebra sus 141 años

Su actual comandante es el teniente coronel señor Santiago Polanco Nuño

S. E. invitado a los actos programados para el aniversario

El Regimiento de Artillería N.o 1 "Tacna", del "General Emilio Sotomayor", celebra hoy el centésimo cuadragésimo primer aniversario de su creación, con un programa de actos internos, que contará con la asistencia del Presidente de la República, Excelentísimo señor Carlos Ibáñez del Campo; del Ministro de Defensa Nacional, general de división señor Luis Vidal Vargas; altos jefes de las Fuerzas Armadas, miembros de otras unidades de la guarnición, invitados especiales y reservistas de la unidad.

El actual comandante del "Tacna", teniente coronel señor Santiago Polanco Nuño, destacado soldado del Ejército chileno, ha tenido una brillante actuación en el curso de su carrera: jefe de la Casa Militar del Palacio de la Moneda, miembro de la misión chilena en Washington, etc., y en la actualidad, cumple con mérito la difícil tarea de comandar el glorioso Regimiento que fuera cuna del arma de artillería nacional.

HISTORIA DEL TACNA. — El Regimiento de Artillería Montada N.o 1 "Tacna", del general Emilio Sotomayor, puede exhibir con orgullo una vida excepcional, sin interrupción alguna, como muy pocas unidades del Ejército, desde el 20 de febrero de 1817, fecha que corresponde a la creación de la primera unidad del arma: "El Batallón de Artillería de Chile" cuyo primer comandante fue el teniente coronel, don Joaquín Prieto, y su sargento mayor, don Manuel Blanco Encalada.

Al mando de su fundador participó en las campañas del sur de Maule, iniciadas a fines de febrero de 1817, contra las tropas realistas, que bajo las órdenes del coronel Ordóñez, fueron vencidas en el combate de Gavilán.

En agosto de 1817, se aumentó la dotación de nuestro histórico Regimiento, y en noviembre de ese año, contaba con 750 hombres. En la misma fecha se creó el puesto de comandante de la Artillería, nombrándose para que lo desempeñara al teniente coronel don Manuel Blanco Encalada.

En 1818 actuó en Maipú, influyendo notablemente en el triunfo de aquel naciente Ejército Patriota. Después en 1820, al mando del teniente coronel, don José M. Borgoño integró la expedición libertadora del Perú, y en 1823 tomó parte en las campañas de Chiloé. Más tarde lo vemos actuar en la guerra contra la Confederación Perú-Boliviana.

Al iniciarse la Guerra del Pacífico, el actual Regimiento "Tacna" era el Regimiento de Artillería N.o 1 del Ejército. El 26 de mayo de 1879, la 2.a Compañía de su 2a. Batería pasó a constituir la "Brigada (grupo actual) de Artillería de Línea" que más tarde es elevada a la categoría de Regimiento N.o 2, de brillante participación en la guerra, en especial en las grandes batallas que se libraron en las zonas de Moquehua y de Lima.

Por otra parte, 100 artilleros al mando del capitán Exequiel Fuentes, del Regimiento de Artillería N.o 1, formaron parte de las primeras tropas chilenas que desembarcaron en Antofagasta el 14 de febrero de 1879. Más tarde, el total del Regimiento de Artillería N.o 1, al mando del teniente coronel, don Carlos Wood Arellano, pasó a incorporarse al Ejército de Reserva en Antofagasta, y después participó gloriosamente en la campaña de Lima, contribuyendo con gran eficacia a las victorias de Chorrillos y Miraflores.

El estandarte, actualmente guardado en nuestro Museo Histórico Nacional, lleva grabado en letras de oro aquellos nombres.

Ya en la guarnición, el Regimiento "Tacna" ocupó el mismo local que tiene actualmente, construido gracias al esfuerzo del teniente coronel Aldunate, comandante de la unidad en ese entonces.

Durante la revolución de 1891, el regimiento se mantuvo constitucional. En 1892 se le dio como guarnición la ciudad de Concepción; al cabo de un año fue traído nuevamente a Santiago. Comandaba la unidad en aquella época el coronel don José M. Orúzar, mando que conservó hasta 1894, pasando el "Tacna" a las órdenes del coronel don Roberto Silva Renard, quien fue comandante por espacio de 4 años.

En 1898, con motivo de la reorganización que se opera en el Ejército, bajo la dirección del general Korner, se dicta el D/S. Secc. I. a. N.o 1.534, de 24 de octubre, en el cual se asigna al Regimiento N.o 1 el nombre de Regimiento de Artillería "Tacna", con el que conserva hasta el 8 de febrero de 1937, fecha en que por Decreto Supremo se le agrega el nombre del general Emilio Sotomayor, el talentoso artillero que comandara la ocupación de Antofagasta en los comienzos de la guerra del 79, y que desempeñó la grave responsabilidad de Jefe de Estado Mayor del Ejército de Campaña desde el 23 de julio de 1879 hasta el 22 de noviembre de 1880, correspondiéndole la gloria de asumir la dirección de la victoriosa batalla de Dolores.

El año 1910, el Regimiento reemplaza su antiguo material de montaña Krupp modelo 80, por el material Krupp modelo 1910, hipomóvil, que conserva en la actualidad.

El comandante

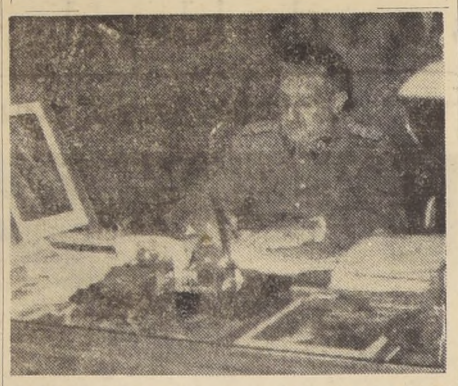

EL COMANDANTE.— Teniente coronel señor Santiago Polanco Nuño, Comandante del Regimiento de Artillería N.o 1 "Tacna", del General Emilio Sotomayor, cuyo 141.o aniversario será celebrado hoy con un programa especial de actos, al que ha sido invitado S. E. el Presidente de la República.

CONSTRUIRAN NUEVO INTERNADO PARA EL LICEO N.o 3 DE NIÑAS

El Ministro de Educación, General del Aire señor Diego Barros Ortiz, dispuso la construcción del local para el internado del Liceo N.o 3 de Niñas, que se levantará en los terrenos que dispone el plantel en Avenida Pedro de Valdivia, frente al Estadio Nacional.

Esta obra será construida por la Sociedad Constructora de Establecimientos Educacionales y para su iniciación se destinarán 20 millones de pesos, con cargo a la ley N.o 11.766.

OTRAS OBRAS.— También se dispuso la construcción de los internados para el Liceo Comercial de San Antonio; Liceo de Hombres de San Bernardo, y para el grupo escolar "Solar Parra", de La Cisterna. Para estas obras se destinarán 20 millones de pesos para cada uno de los nuevos internados.

CONTINUA ENIGMA DEL HOMICIDIO DEL CHOFER C. FLORES

Oficialmente nada hay de efectivo sobre la detención del asesino del chofer de taxi Carlos Flores Poblete, asesinado hace una semana frente al Estadio de Manquehue en el camino a Las Condes.

Funcionarios de la Brigada de Homicidio, informaron anoche que han trabajado intensamente y que son numerosísimos los individuos que han sido detenidos, por sospechas, pero que, hasta ahora, o han sido puestos en libertad o han sido descartados como autores o cómplices del homicidio.

La noche del sábado fué detenido un individuo, cuyo nombre la policía mantuvo en reserva, pero también fué eliminado como presunto autor del hecho de sangre que se investiga. Las investigaciones han continuado intensamente, no sólo en Santiago sino en las comunas vecinas, pero los resultados han sido negativos.

La última redada realizada por Investigaciones dió como resultado la detención de 18 individuos, entre los cuales se creyó en un momento, que se encontraba el homicida. Sin embargo, anoche, la policía debía por fracasadas las diligencias realizadas.

Jefes policiales calificaron de prematuras las informaciones que daban por resuelto este hecho policial.

EMPLEADA DOMESTICA MURIO ASFIXIADA POR EMANACIONES DE GAS

Hilda Callejas Arévalo, de 26 años de edad, soltera, empleada doméstica en la casa ubicada en la calle Francisco Aguilera N.o 3727, murió asfixiada con el gas desprendido de un brasero con carbón que mantuvo prendido en su pieza, durante la noche.

El cadáver fué descubierto a las 9.30 de la mañana de ayer, cuando alguien entró a la pieza de la empleada.

El informe médico indicó que la mujer había muerto asfixiada durante la noche.

Su cadáver fué enviado al Instituto Médico Legal.

N.o 102

pública, general don Carlos Ibáñez del Campo, envió un cablegrama de felicitación al Presidente argentino, Excmo. señor Arturo Frondizi y el Canciller uno similar a su colega transandino.

A las 11 de la mañana, el embajador Lastra, acompañado por todo el personal de su representación diplomática depositó sendas ofrendas florales en los monumentos a O'Higgins y San Martín, en la Plaza Bulnes.

A las 10 horas, por Radio Corporación Nacional del Comercio, se efectuó una audición especial en homenaje a la fecha, en la que hablaron Vicente Cacuri, presidente del Instituto Argentino-Chileno de Cultura de Buenos Aires y Eduardo Benavente, presidente del Instituto Chileno-Argentino de Cultura, de Santiago.

Finalmente, entre las 19 y 21 horas, el Embajador y señora Raquel Pueyrredon de Lastra, ofrecieron una recepción a la que concurrió S. E. el Presidente de la República, y lo más destacado de nuestro mundo diplomático, social y numerosos argentinos residentes.

BREVES DE POLICIA

VICTIMA DEL FRIO. — Carabineros informó que en el camino longitudinal, frente a Buin, se encontró el cadáver de un hombre que fue identificado como Francisco Carrasco Navarro, de 58 años de edad, viudo. De acuerdo con el informe médico, Francisco Carrasco, murió a causa del intenso frío que debió soportar al dormirse a la intemperie.

INCENDIO. — Daños avaluados en un millón y medio de pesos, causó un incendio que destruyó el garage ubicado en la Avenida Bilbao N.o 2916. El garage era propiedad del señor Ricardo Quiroga Honorato. El incendio se produjo como consecuencia de un cortocircuito.

ASALTO. — Ana Elsa Miranda Recaredo y Alicia Duque Duque, denunciaron a la policía que fueron víctimas de una agresión por parte de individuos cuya identidad desconocen. Manifestaron que habían sido invitadas a subir a un automóvil que las condujo hasta la Plaza Egaña, en donde sus acompañantes, las golpearon y despojaron de dinero y objetos de valor que llevaban consigo.

SOCIEDAD AMIGOS DE I. DE PASCUA INICIO CHARLAS RADIALES

El directorio de la Sociedad "Amigos de la Isla de Pascua", de Santiago, en su última reunión acordó iniciar una serie de charlas en diferentes radioemisoras de la capital, para dar a conocer el pasado, presente y futuro de esa lejana isla.

La primera de estas conferencias radiales la inició ayer el señor Arturo del Valle, presidente de la institución, a través de la audición "Plus Ultra", de Radio Corporación Nacional de Comercio, CB 89. Analizó la historia de Rapa Nui, tierra de misterios, leyendas y de agradable clima semitropical.

EXPOSICION PICTORICA EN SINDICATO DE EE. DE CIA. DE TELEFONOS

En el local del Sindicato de la Compañía de Teléfonos de Chile, se inaugura hoy la exposición de obras del pintor maestro chileno Juan Francisco González.

Es esta la primera vez, que se realiza una exposición de obras pictóricas famosas en un local gremial.

La exposición será inaugurada con un acto durante el cual pronunciará un discurso, para referirse a la labor del maestro, el poeta Vicente Huidobro.

El Sindicato de empleados de la Compañía de Teléfonos está ubicado en Manuel Rodríguez N.o 85.

SUCURSAL N.o 4.
CAJA DE CREDITO POPULAR
San Pablo N.o 2461 - 3471
MAÑANA
De 9 horas adelante
Remate de Objetos Varios y Ropa
En la Sucursal N.o 4.
Préstamos concedidos en Septiembre de 1957, con vencimiento de Marzo de 1958, sobre Objetos Varios, otorgados por la Sucursal N.o 4, y Préstamos concedidos en Septiembre de 1957, con vencimiento de Marzo de 1958, sobre Ropa, otorgados por la Sucursal N.o 6.
EXHIBICION: HOY 8.30 a 14.30 horas.

CASTRO, PUERTO MAYOR DESDE HOY

Desde hoy ha sido habilitado como puerto mayor el de Castro, estableciéndose, además, en él, los servicios de aduana mayor. En el "Diario Oficial" de hoy se publica la ley N.o 12.888, que concede esta categoría al mencionado puerto de Castro.

LOS MEJORES OBREROS Y EMPLEADOS ELEGIRA LA CORFO: PREPARATIVOS

El vicepresidente ejecutivo de la Corporación de Fomento, general Benjamín Videla, ha enviado un oficio al Ministro del Interior, pidiéndole que instruya a los Intendentes y Gobernadores, y a la Dirección General de Carabineros, para que presten la misma colaboración que el año pasado en la selección de los obreros y empleados del país que han de ser agraciados con los premios nacionales de estímulo al trabajo, por sus buenas cualidades.

Al mismo tiempo, el director de los premios, señor Manuel Rozas, ha enviado a los Intendentes y Gobernadores, que han de presidir aquella selección en sus respectivas jurisdicciones, los ejemplares necesarios de las normas para discernir los premios. En conformidad a estas normas, funcionarán ahora comités y jurados departamentales, con las mismas funciones y facultades que tuvieron los provinciales; estos últimos han pasado a reemplazar a los jurados regionales, que han sido suprimidos. Otra innovación importante consiste en que los empleados y obreros que el año pasado recibieron premios nacionales, formarán ahora parte de los jurados, y, en consecuencia, han de faltar sobre las cualidades de los nuevos optantes.

LOS PREMIOS.— La comisión de la CORFO encargada de organizar nacionalmente esta selección de trabajadores, ha fijado para este año un mayor número de premios que en 1957, dejando subsistentes los de 300 mil y los grandes premios de 500 mil pesos. En consecuencia, ahora habrá un mayor número de agraciados.

Por otra parte, algunas entidades de la producción han ofrecido aportar premios especiales para aumentar el número de los que puedan recaer en trabajadores de sus respectivos rubros. Estos premios especiales tendrán la misma importancia nacional que los demás.

LOS TRABAJADORES DEL COMERCIO.— La comisión recibió una carta de la presidenta de la Federación de Empleados del Comercio, señorita Inés del Canto, en que pide que este gremio sea considerado en la selección nacional de trabajadores. Refuerza su petición con el argumento de que es este gremio el que distribuye y hace llegar hasta los consumidores los productos de la industria nacional.

JUBILADOS DEL S.N.S. REALIZARAN ASAMBLEA

Los jubilados de los ex servidores de Empleados del Servicio Nacional de Salud, realizarán el miércoles próximo, a las 18 horas, una asamblea para tratar la situación previsional del gremio.

La mayoría de los jubilados, según expresan los dirigentes del gremio, reciben exiguas pensiones; muchos de ellos están bajo el sueldo vital. Esta situación se produjo, según las mismas informaciones, porque la ex Beneficencia no encasilló a su personal de acuerdo con años de servicios ni grados de escalafón.

La asamblea se realizará a las 18 horas en el local de la Sociedad de Empleados de Comercio.

N.o 104

permiso de importación otorgado por la Comisión de Cambios Internacionales.

Se estima que en el mercado libre de corredores se transan alrededor de US$ 1.000.000, mensualmente, todos ellos provenientes de los sueldos de funcionarios de las organizaciones internacionales, de las misiones diplomáticas y de grandes empresas extranjeras, como también de las divisas que traen los turistas. En parte caen también al mercado las diferencias de saldos de los importadores y las comisiones que perciben los representantes de empresas del exterior, por sus ventas.

CONTRIBUCION DE BUENA FE. — Desgraciadamente, existe un gran número de personas, que dando crédito a las más absurdas especies echadas a correr diariamente por los especuladores, de nuevo fin de invierno sus economías en monedas extranjeras, especialmente dólares, tratando de ponerse a cubierto de un posible incremento del proceso inflacionario, que el Gobierno ha logrado prácticamente dominar en el último año y medio.

Todas estas personas, les están haciendo el juego a quienes están jugando a la alza y a la baja del dólar, y serán las primeras víctimas, perdiendo 200 o más puntos por dólar, una vez que se hayan normalizado estas transacciones en el mercado libre de corredores.

Ya en 1955 se produjo una situación similar a la actual, emergencia que fue totalmente dominada por el Gobierno. Se sabe positivamente que el Gobierno estudia medidas para poner término a esta actividad artificial y absolutamente especulativa, y que el viernes último hubo una prolongada reunión del Ministro de Hacienda, don Eduardo Urzúa Merino, con su colega de Economía, don Luis Correa Prieto; el gerente general del Banco Central, don Felipe Herrera; el presidente de la Comisión de Cambios Internacionales, don Oscar Salas Elgart y altos funcionarios del Banco Central y la Superintendencia de Bancos y Sociedades Anónimas, para adoptar medidas que pongan término, definitivamente, a este tipo de actividades agiotistas.

En el desayuno...
En el almuerzo...
En la comida...
TOME UD.
TE MONTE SANTO
para niños y adultos
¡DELICIOSO SABOR!
Pídalo en su Farmacia

VIAJE INAUGURAL.— Un grupo de periodistas y personalidades chilenas viajó a Quito, en el vuelo inaugural de la Compañía Ecuatoriana de Aviación —CEA—, especialmente invitados por esa Empresa. Entre ellos, figura el Director del Suplemento Dominical de LA NACION, señor Nicomedes Guzmán. Los otros pasajeros son: Julio Lanzarotti, Director de la revista "Ercilla"; Jorge Pinochet, de "El Mercurio"; Darío Rojas, de "El Diario Ilustrado"; Agustín Picó Cañas, de "La Tercera"; señora Sofía Ratinoff Salinas, de "Zig-Zag"; Ruperto Vergara S. C. y señora, de Publicidad "Condor"; Enrique Sánchez Matte, presidente de la Asociación de Radiodifusores de Chile; Armando Barrales y doña Valdi Silva, de la Asociación de Empresas de Turismo de Chile, y el representante de CEA en nuestro país, señor Jorge Letelier Hoyl, y señora. En la nota gráfica, el nutrido grupo aparece acompañado por el señor Embajador del Ecuador en Chile, don Fidel López A., quien los despidió oficialmente.

"Gabriela Mistral y el pueblo judío"

Charla que dará Manuel Eduardo Hübner

En el Salón de Honor de la Universidad de Chile, el escritor y periodista don Manuel Eduardo Hübner, dará una conferencia sobre "Gabriela Mistral y el Pueblo Judío". Este acto se efectuará a las 19 horas, y es organizado por el Instituto Chileno-Israelí de Cultura.

COLEGIO MEDICO SUSPENDIO A 3 PROFESIONALES

El Colegio Médico de Chile acordó suspender del ejercicio profesional durante dos años, seis meses, respectivamente, a los doctores Ramón Zegers Ossa, del Consejo Regional de Concepción; Carlos Lund Espinoza y Jenaro Navarro Donoso, del Consejo Regional de Santiago, por faltas a la ética profesional.

NUEVO ANIVERSARIO CELEBRO AYER GREMIO DE

Transportes motorizados

Sindicato de Dueños de Camiones ofreció un banquete

En los amplios salones del Hotel Crillon, se celebró ayer, con un banquete oficial, el 26.o aniversario de la creación del Sindicato Profesional de Dueños de Camiones de Santiago, al que concurrieron Ministros de Estado, altos funcionarios públicos, representantes argentinos y la casi totalidad de los industriales del transporte motorizado de Santiago.

En la mesa de honor tomaron colocación los Ministros de Economía y Justicia, señores Luis Correa Prieto y Luis Octavio Reyes; el presidente del Sindicato, señor Juan Zamorano Hernández; los directores de esa organización y de la Cooperativa de Consumo y Trabajo, y el resto de los invitados.

En primer término usó de la palabra, para excusar la inasistencia del Excmo. señor Ibáñez y de su esposa, la señora Graciela Letelier de Ibáñez, el Ministro de Economía, quien improvisó un brillante discurso, destacando la labor que dentro de la economía nacional desarrolla la industria de transportes motorizados, como factor de distribución y riqueza. Luego ofreció la manifestación del señor Zamorano, en su curso cuyo texto damos a continuación. Habló enseguida el presidente del Sindicato de Mendoza, señor Ricardo Rossel, quien hizo patente los industriales chilenos el saludo cordial de sus colegas argentinos. Ocupó luego la tribuna el Ministro de Justicia, señor Luis Octavio Reyes, quien destacó la labor altamente constructiva que desarrolla el gremio en nuestro país.

Finalmente habló la señora Inés Said de Collemann, en representación de la Cooperativa de Consumo y Trabajo de Dueños de Camiones de Santiago. La señora de Collemann, rindió un cariñoso homenaje a S. E. el Presidente de la República y muy en especial a su dignísima esposa, la señora Graciela Letelier de Ibáñez.

Terminado el banque continuó una animada reunión bailable.

DISCURSO DEL PRESIDENTE. — El siguiente es el texto del discurso pronunciado ayer por el presidente del Sindicato de Dueños de Camiones de Santiago, don Juan Zamorano Hernández:

"Me ha correspondido en este vigésimosexto aniversario del Sindicato Profesional de Dueños de Camiones de Santiago, el alto honor de ofrecer esta manifestación, hecho que me llena de orgullo por ser yo un nuevo dirigente dentro de él y por tratarse de uno de los gremios más importantes del país.

Bien saben la opinión pública, las autoridades y el país en general, que nuestra institución con nuestra bandera de trabajo y anónima colaboración al desarrollo de las diferentes industrias de la patria, ha sabido grajearse el respeto que a estos medios de transportes le corresponden en esta era de avanzada social y económica. Los transportes por carretera y el adelanto en la industria motorizada han llevado ya a varios países del hemisferio, como los Estados Unidos, Colombia, Argentina, y otros, a la utilización del camión como herramienta de transporte, sea para larga, mediana o cortas distancias, y día a día todos los caminos del mundo se ven más concurridos por estos medios de movilización que significan rapidez, seguridad y economía. No significa éste por otra parte, que se vaya a entrar en una competencia desleal entre nuestros medios de transportes y la Empresa de los Ferrocarriles del Estado, ya que esta última, como en todos los países de alto desarrollo técnico, le corresponde una función político-administrativa, cual es la de mantener la unidad de todo el territorio atendida nuestra caprichosa conformación geográfica y diversidades. Pero no puede desconocerse que la Empresa con su monumental andamiaje de rieles y estaciones, no puede llegar a todas partes. Es necesario, entonces, pensar detenidamente e ir a la normalización y racionalización de nuestros medios de transportes combinándolos con los del Estado, en este caso, con Ferrocarriles. Nuestra antigua legislación del transporte que data del año 1865, época en que la navegación había alcanzado un desarrollo extraordinario, no podía considerar al camión. En esta carrera de acelerada evolución, llegó el ferrocarril, para entrar más tarde los transportes aéreos. A todos estos medios de transportes se les fue atendiendo en función de la importancia que demostraban para el progreso social. Ahora bien, creemos que ahora le corresponde al camión otorgarle la atención que se merece, pues, para nadie es desconocido, que un elevado porcentaje de las cargas que se movilizan en el territorio se hacen mediante el empleo de medios motorizados. Lo anterior nos lleva a sostener que, en el estado actual de nuestra economía, es necesario crear una gran entidad que ampare y armonice todos los intereses vinculados al transporte. Es imperioso crear, señor, una organización donde cada rama del transporte conserve su individualidad y pueda recurrir para defender los intereses que son comunes. Esta Asociación debe reunir en su seno a los trabajadores propietarios de su herramienta y a pequeños empresarios. Así podremos lograr una genuina entidad representativa de los hombres que laboran en los transportes rurales y urbanos. Nos complace, por tanto, atestiguar que el Excmo. señor Presidente, con su visión de estadista haya dado importancia a esta colectividad. Vale consignar, por otra parte, que nosotros no constituímos carga alguna para el Estado, ya que somos un gremio que laboramos desde el más pequeño hasta el más poderoso y creemos contribuir abnegadamente, en alguna medida al progreso de nuestra patria querida.

Me es muy grato declarar en esta oportunidad, que una de las más sentidas y justas aspiraciones de los dueños de camiones, recientemente ha venido a tomar forma oficial, me refiero a la patente del "Portevador Profesional". Al efecto, en la última entrevista sostenida con S. E. el Presidente de la República y una vez impuesto en detalle del hondo significado que encierra para el pequeño industrial del transporte esta liberación de ciertos monopolios que los están ahogando, entró a interesarse de inmediato por nuestro proyecto de ley. Felizmente, hoy ya podemos contar con su ayuda muy valiosa a raíz de los estudios que se están efectuando para que sea enviado por el Ejecutivo al Congreso Nacional. No dudamos, por otra parte, que los honorables señores parlamentarios de ambas ramas del Congreso, sabrán apreciar como lo supo comprender el Primer Mandatario, que este proyecto es de una gran justicia y trascendencia para el normal desarrollo de nuestro país. El camión es uno de los instrumentos importantes para la evolución económica social de los pueblos y Chile no podrá quedar atrás en este concierto del transporte.

Finalmente, confiemos en que las altas direcciones del Estado han de evitar que en nuestro propio suelo tengamos que ser los eternos postergados, si se considera que en el amplio campo del transporte tenemos un medio para independizar con el trabajo a miles de ciudadanos chilenos que podrán ser dueños de sus propios destinos, mejorando los medios de movilización en nuestro vasto territorio, formando hogares holgados y felices, y creando futuras generaciones de hombres expertos y portadores con la noción de la responsabilidad familiar y social. Nosotros sabemos conducir, tanto el camión cargado de cereales como el cañón motorizado cuando la patria esté en peligro.

Termino agradeciendo la presencia de todas las autoridades y amigos presentes, y formulo votos porque para que totalmente unidos, como hoy lo estamos esta cruzada de bien nacional. Porque todos, detrás de un común denominador, por encima de diferencias circunstanciales constituyamos un sólo objetivo: el mejoramiento del transporte. De la conjunción de todas estas fuerzas, saldrán todos beneficiados, en primer lugar, la patria misma, que de acuerdo con nuestro lema defendemos, defendiendo el transporte."

Volcamiento en el camino a Melipilla: 5 heridos graves

Cinco personas quedaron heridas de gravedad, ayer en la mañana, al volcarse un automóvil frente al kilómetro 41 del camino de Santiago a Melipilla.

El automóvil era manejado por Vicente Ríos Urzúa, y el accidente, según lo informado por Carabineros, se debió a una brusca maniobra del conductor, que precipitó el vehículo a un costado del camino.

Resultaron heridos los ocupantes del automóvil: Rodrigo Campos Araya, Aída Vera Barrazam, Mercedes Lagos Campos, Carmen de la Barra y Ocvaldo Moraga Gajardo.

Los heridos fueron hospitalizados en la Posta N.o 3 de la Asistencia Pública, y el conductor, quien resultó ileso, fue detenido.

HOY RINDEN HOMENAJE A MEMORIA DE UN POETA

Con motivo del aniversario del fallecimiento del poeta chileno Romeo Murga S., en el Salón de la Agrupación de Intelectuales de Chile se efectuará hoy, a las 19 horas, una velada artística y musical. El programa que se desarrollará en esta oportunidad es el siguiente:

1) Palabras iniciales, por don Carlos Isamitt.

2) Victoria Espinosa, destacada soprano lírica, interpretará tres canciones de la obra "Cantares", de Diego García de Paredes, poemas anónimos, acompañada por la gran pianista Eliana Valle.

3) Romeo Murga y su obra, por Patricio Lersundi Cavada.

4) Inés Lobo, distinguida violoncellista de la Sinfónica, interpretará Adagio, del Concierto de Schuman, y Scherzo, de Von Goens, con acompañamiento de piano por Eliana Valle.

Reconocimiento de la Universidad a la Kennecott Copp

A mediodía de hoy se efectuará en la sala del Consejo Universitario una ceremonia de reconocimiento a la Kennecott por su Corporation por su contribución a la Universidad de Chile consistente en equipos para la investigación, investigación y para instrumentos en el campo de las radiaciones cardiovasculares y respiratorias.

Esta valiosa donación representa más de 40 millones de pesos.

Los equipos donados fueron destinados a la Cátedra de Medicina del profesor doctor Miguel Bosmolila, del Hospital San Borja.

A este acto han sido especialmente invitados el vicepresidente ejecutivo de la Kennecott Corporation, señor Frank Milliken; el gerente general de la Braden Copper Company, señor Roberto Haldeman, y otras personalidades. En esta ceremonia el Rector subrogante, doctor Juan K. Sievers, en presencia del Consejo Universitario, rendirá un homenaje de agradecimiento por la valiosa donación.

INSTITUTO DE SEGUROS DEL ESTADO

A NUESTROS CLIENTES:

Avisamos a las entidades aseguradas por pólizas Marítimas afectas a Declaraciones, que este Instituto para su mejor atención, recibirá en su Oficina de Partes (Moneda 1025, piso 3.o), los avisos de embarque de lunes a viernes, desde las 9 hasta las 16 horas.

INSTITUTO DE SEGUROS DEL ESTADO

DEFUNCIONES

Ha fallecido nuestro querido tío, don

DIONISIO ORELLANA SALINAS

Sus funerales se efectuarán hoy, en el Cementerio General, partiendo el cortejo desde su casa habitación, Avenida Suecia 1626, Ñuñoa, a las 15.30 horas.

Sus sobrinos, Oscar Orellana y Nelly Orellana.

Círculo de Suboficiales en Retiro de las Fuerzas Armadas "Luis A. Soto"

Tenemos el sentimiento de comunicar el sensible fallecimiento de nuestro consocio, el sargento 2.o en iR., don

ELIAS ANTONIO OLIVARES ZAPATA
(Q. E. P. D.)

Sus funerales se efectuarán hoy, a las 16.30 horas, en el Cementerio General, partiendo el cortejo desde la iglesia El Corazón de María, calle Gálvez con Copiapó.

Punto de reunión para socios y banda: puerta del Cementerio.

La Comisión.

Tenemos el sentimiento de comunicar el sensible fallecimiento de nuestro querido e inolvidable padre, señor

JOSE ANDRES CARVAJAL ALFARO
(Q. E. P. D.)

Sus restos serán sepultados hoy, en el Cementerio de Quilicura, partiendo el cortejo desde su casa habitación, calle José Fco. Vergara N.o 79.

La familia.

Ha dejado de existir nuestra querida e inolvidable esposa y madre, señora

FLORINDA ESPINOZA MERCADO

Sus funerales se efectuarán mañana martes, a las 11 horas, partiendo el cortejo desde su casa habitación, ubicada en Padre Las Casas 2176, hacia el Cementerio General.

Su esposo e hijos.

En el Día de Argentina

El Embajador de Argentina, Excmo. señor Alejandro Lastra, inmediatamente después de depositar ayer, con ocasión del 148.o aniversario de la Independencia de su país, una ofrenda floral frente al monumento al Libertador don José de San Martín, lo hizo acompañado por el Agregado Militar de esa Misión Diplomática, coronel señor Armando Repetto; el Agregado Naval, capitán de navío señor Carlos López, y el Agregado Aeronáutico, comodoro señor Jorge Siri. El señor Embajador depositó también una ofrenda frente al monumento al Brigadier General don Bernardo O'Higgins.

EN VISITA OFICIAL DE SEIS DIAS.-

Presidente de Honduras llega hoy

Mañana se entrevistará con el Jefe del Estado

S. E. el Presidente de la República, General señor Carlos Ibáñez del Campo; todos sus Ministros de Estado, los comandantes de las tres ramas de las Fuerzas Armadas, altas autoridades civiles y militares y los miembros de la representación diplomática de su país, concurrirán esta tarde a las 16 horas al aeropuerto de Los Cerrillos, para recibir al Excmo. señor Presidente de la República de Honduras, don Ramón Villeda Morales, a su llegada a nuestro país, para una visita oficial de seis días.

El señor Villeda Morales y su comitiva —integrada por doce personas, inclusive varios Ministros— se trasladarán enseguida al Hotel Carrera, donde se efectuará luego una conferencia colectiva de prensa.

A la llegada al Hotel Carrera del ilustre visitante, rendirán los honores de ordenanza sendos batallones de la Escuela Militar, Escuela de Infantería y del Regimiento Buin.

COMITIVA HONDUREÑA.— Aparte del Excmo. señor Presidente de la República de Honduras y su señora esposa, doña Alejandrina Bermúdez de Villeda, la comitiva que acompaña al Mandatario centroamericano está integrada por:

Licenciado don Andrés Alvarado Puerto, Ministro de Relaciones Exteriores y señora Berta de Alvarado Puerto.

Licenciado don Francisco Milla Bermúdez, Designado a la Presidencia y Ministro de Recursos Naturales y señora Norma de Milla.

Teniente coronel don Antonio Molina, Ministro de Defensa.

Coronel don Héctor Caraccioli, ex miembro de la Junta Militar de Gobierno. Señora Lucila de Caraccioli.

Señor don Miguel A. Cubero Da Costa, miembro de la Comisión Permanente del Congreso Nacional.

Coronel don Isidoro Martínez, Oficial Mayor de la Jefatura de las Fuerzas Armadas. Señora Luz de Martínez.

Ingeniero señor Juan Angel Núñez Aguilar, Asesor del Consejo Nacional de Economía.

Licenciado señor Dante Gabriel Ramírez, Catedrático de la Facultad de Ciencias Políticas y Sociales.

Licenciado señor Edgardo Paz Barnica, en representación de los Estudiantes Universitarios.

Profesor don Humberto Cano, Agregado Artístico.

Señor Céleo González, en representación de los Organismos Sindicales de Trabajadores.

EDECANES Y AYUDANTES.— Edecán del Excmo. señor Presidente de la República de Honduras, fue designado por el Ministerio de Defensa Nacional, el general de brigada, señor Alfonso Cañas Ruiz Tagle y ayudantes los siguientes señores oficiales: del señor Ministro de Defensa de Honduras, comandante de Grupo, Enrique Mairín Costa; del coronel señor Héctor Caraccioli, el mayor Joaquín Lagos; del coronel señor Isidoro Martínez, Oficial Mayor de la Jefatura de las Fuerzas Armadas de Honduras, el capitán de corbeta Hernán Correa Bórquez.

PROGRAMA DE MAÑANA.— El programa oficial de actividades del señor Presidente hondureño para el día de mañana, incluye como principales números, una visita a S. E. el Presidente de la República, General don Carlos Ibáñez del Campo, a las 10 de la mañana y a las cuatro de la tarde, un homenaje floral en el monumento al Padre de la Patria, Brigadier General Bernardo O'Higgins. En esta oportunidad rendirá los honores de ordenanza la Escuela Militar, con una formación de dos batallones de dos compañías cada uno, los que, posteriormente desfilarán ante el ilustre visitante.

EL JUEVES A VALPARAISO.— Eu jueves el presidente Villeda Morales y su comitiva se dirigirán a Valparaíso y Viña del Mar donde permanecerán hasta el domingo por la tarde.

PERSONALIDAD DEL VISITANTE.— El Excmo. señor Villeda Morales es un destacado médico y político hondureño, que ha sido exaltado en dos oportunidades por el pueblo de su país a la Primera Magistratura.

Ilustre visitante es un destacado médico y político

En 1936 Ramón Villeda Morales casó con la profesora doña Alejandrina Bermúdez Milla y, dos años más tarde, viajaron juntos a Alemania donde desarrollaron estudios superiores en Minchen. Luego visitaron Francia, Italia, Suiza, Austria y Yugoslavia.

La total actuación política del actual Mandatario hondureño ha sido cumplida en las filas del Partido Liberal de su país, cuya presidencia ocupó desde 1949.

En 1954 fue elegido, por gran mayoría de votos, Presidente de la República de Honduras. Fue depuesto por el régimen de facto de 1956, pero al año siguiente el pueblo nuevamente lo distingue con su confianza y se hace cargo de la Presidencia de su país el 21 de diciembre de 1957.

La ideología política del señor Villeda Morales se complace él mismo en resumirla diciendo que se basa en los principios de libertad, justicia, concordia y progreso.

CICLO DE CONFERENCIAS SOBRE ADMINISTRACION PUBLICA SIGUE MAÑANA

Organizada por la Academia de las Escuelas de Ciencias Políticas y Administrativas de la Universidad de Chile y de Concepción, radica continuará el ciclo de conferencias sobre la Administración Pública. A las 19 horas, en el hall de la Escuela, Compañía N.o 1410, el profesor y periodista, señor Alfonso Stephens, disertará sobre el tema: "La administración en los pueblos de la antigüedad".

MUESTRA DE ESCULTURAS.— En el mismo local continúa abierta la exposición de escultura de Camilo Tarragó. Se exhiben las siguientes piezas:

BRONCE.— 1) Rosa Mari (2a. Medalla Sal. Nac. 1954); 2) Armonía; 3) Maternidad; 4) Poesía; 5) Mujer del marino; 6) Mujer del pescador; 7) Mujer durmiendo; 8) Infia; 9) Diosa; 10) Desnudo; 11) Retrato de C. Aguadé; 12) Retrato del pintor Caracci.

PIEDRA.— 13) "Llevantina".

PIEDRA RECONSTITUIDA.— 14) Busto; 15) Desnudo; 16) Torso; 17) Retrato de la pintora M. A. Aude.

TERRACOTA.— 18) Venus Andina (1a. Medalla Sal. Nac. 1955); 19) Mujer de la rosa.

YESO PATINADO.— 20) Mujer sentada.

YESO.— 21) Pablo Casals.

EXPOSICION DE PLASTICA INFANTIL SE INAUGURA HOY EN ESCUELA Nº 8

La auspicia la Cámara Junior de Chile

En la Escuela Superior N.o 8 de Niñas, ubicada en la Plaza de Ñuñoa, será inaugurada hoy a las 11.30 horas, una interesante exposición Pedagógica de Plástica Infantil Japonesa, organizada por el Servicio de Cultura y Publicaciones del Ministerio de Educación Pública. Este acto es auspiciado por la Cámara Junior de Chile, institución que representa un movimiento de hombres jóvenes al servicio de la comunidad. En esta muestra se exhibirán 29 trabajos. El detalle de éstos con los nombres de los respectivos autores, es el siguiente.

1.o) El Faisán, Noriko Watanabe, niña 11 años; 2.o) La Calle Comercial, Setsuko Sasano, niña 12 años; 3.o) Retrato, Yuko Ueta, niño 9 años; 4.o) Nieve en las Calles, Muneharu Sato, niño 11 años; 5.o); Los Volantines, Watanabe Hideo, niño 7 años; 6.o) Paisaje, Keio Okui, niño 9 años; 7.o) La Competencia Deportiva, Mitsuko Yamaguchi, niña 8 años; 8.o) Entretenimientos, Youko Yamada, niña 11 años; 9.o) Juegos Invernales, Seiko Kawai, niña 11 años; 10.o) Amigos en el Teatro, Toshikazu Kobayachi, niño 9 años; 11.o) Niños en la Nieve, Isutoma Iwabori, niño 7 años; 12.o) Niños, Kazumori Nagakuchi, niña 7 años; 13.o) Bajo Construcción, Idemiche Yoshihiko, niño 9 años; 14.o) Arboles, Hirako Sate, niña 8 años; 15.o) Juego de Naipes, Sumiko Endoh, niño 9 años; 16.o) En el Pizarrón, Funiyo Mori, niña 10 años; 17.o) Competencia Deportiva, Kazuko Oyumu, niño 7 años; 18.o) Lucha Japonesa, Hisatochi Takida, niño 8 años; 19.o) Año Nuevo, Yasuko Tonita, niña 7 años; 20.o) Las Verduras, Chiyoko Tenkamoto, niña 17 años; 21.o) Paisaje, Okihara Yumi, niño 12 años; 22.o) La Bahía, Osancu Isuraba, niño 9 años; 23.o) Patinando, Yokoi Katsumi, niño 10 años; 24.o) Funicular, Yakaaki Iwata, niño 10 años; 25.o) El Profesor, Hiroko Suemoto, niña 11 años; 26.o) La Relojería, Toru Kajitsuka, niño 6 años; 27.o) Bodega, Yuko Neda, niño 12 años; 28.o) Paisaje, Ayo Fukui, niña 11 años; 29.o) Juego Japonés, Tsunecori Miura, niña 11 años.

DESAPARECERAN DESDE HOY LOS TRANVIAS No 30

Cumplieron medio siglo

En una renovación lenta pero incesante, la capital va en camino de perder definitivamente su ruidoso sistema de movilización tranviaria. Hoy ha desaparecido uno de los más antiguos: San Eugenio-Cementerio Católico, N.o 30, el que ha sido fusionado con la línea N.o 8.

Desde los lejanos días en que se inauguró el primer tranvía, en 1906, en Valparaíso, y poco después en Santiago, los sistemas de locomoción de microbuses, autobuses, trolebuses, liebres, han ido desplazando al que fuera durante largos años el único y utilísimo sistema de locomoción de centenares de miles de santiaguinos.

PASADO Y PRESENTE.— En su mejor época, en lo que a locomoción de tranvías se refiere, Santiago contó con 42 líneas, que cruzaban la capital en sus cuatro puntos cardinales. Entonces el número de tranvías en servicio era de 840.

Hasta hace muy poco, mantuvieron su lucha contra el progreso líneas terminales antiquísimas. La última en desaparecer fue la que servía el sector Pila, y cuyo recorrido se prolongaba hasta el límite de la comuna con Maipú.

Actualmente quedan en uso solamente tres líneas: las 5, 9 y 33. El número de tranvías ha disminuido, como es natural. De los 840 que cruzaron las calles de Santiago, hay actualmente en uso solamente 86.

Una de las razones en vista para la supresión del recorrido San Eugenio-Cementerio Católico, ha sido la de descongestionar el centro, especialmente la calle Bandera. Quedan ahora, por esa calle, solamente los tranvías 5 y 9, que seguramente también serán eliminados con el tiempo.

NUEVO EMBAJADOR VENEZOLANO LLEGA HOY A SANTIAGO

Esta noche debe llegar a Santiago el nuevo Embajador de Venezuela en Chile, Excmo. señor Joaquín Díaz González. Será recibido en Los Cerrillos por los miembros de la representación diplomática de su país en Chile y funcionarios de Protocolo de la Cancillería.

El señor Díaz González nació en el Estado de Táchira, el año 1903; se graduó en 1931, de Doctor en Medicina y Cirugía, en la Real Universidad de Roma, y al año siguiente revalidó su título en la Universidad Central de Caracas.

Luego, hasta 1938, siempre en Roma, estudió Historia e Historia del Arte.

Ha desempeñado altos cargos universitarios y diplomáticos para su país. Desde febrero de 1952 hasta el mismo mes de 1954 representó a su país en Buenos Aires, Argentina, y desde el 24 de febrero de 1954 desempeña el cargo de Embajador Extraordinario y Plenipotenciario de Venezuela ante la Santa Sede.

Autor bilingüe, pues escribe con igual corrección el español y el italiano, el profesor Díaz González ha publicado numerosas obras sobre temas históricos, de historia de la medicina y, especialmente, sobre temas artísticos.

Su volumen intitulado "El Juramento de Simón Bolívar ante el Monte Sacro", fue publicado en Roma en 1957. En esta obra, el autor ha dilucidado la controversia acerca del lugar exacto del Juramento del Libertador en Roma.

El impacto de la limpieza

Ninguna otra lavadora hace tanto —tan rápido... tan bien— Mientras se lava una carga de ropa en una tina, otra carga se seca en forma húmeda en la otra tina. La ropa de una semana se lava en una hora. Sólo la MADEMSA SUPERBA permite economizar agua caliente jabonosa para volver a utilizarla.

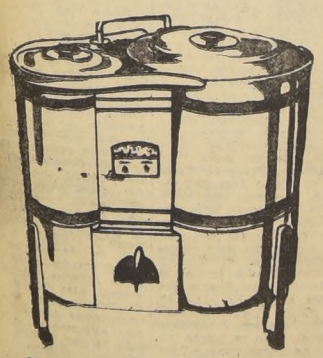

MAQUINA LAVADORA
4 1/2 KILOS DE CAPACIDAD.
CON CENTRIFUGA.
LAVA Y ESTRUJA.
CONSULTE NUESTRO PLAN DE FACILIDADES

MADEMSA
M. COUSIÑO 174 — BANDERA 581
FONO 87991

Veamos qué hay en ALMACENES PARIS

liquidación semestral

A PRECIOS bajísimos

Abrigo COMMANDER
Pesan menos... Abrigan más

Pijamas
afranelados, para caballeros, muy abrigadores
$ 3.100

Camisetas
afraneladas en color, marca Chiteco
$ 1.580

Abrigo Short-Coat
en tweed de lana y diseño moderno. Modelo 3/4, recto, con triple sobrecostura
$ 22.900

Abrigo Diplomatic
confeccionado en lana diagonal, de colores unidos. Modelo clásico, de recho, 3 botones, magnífica caída
$ 19.800

Abrigos Raglan
hecho en tweed de actualidad: Modelo de corte amplio y confortable para todo vestir
$ 14.980

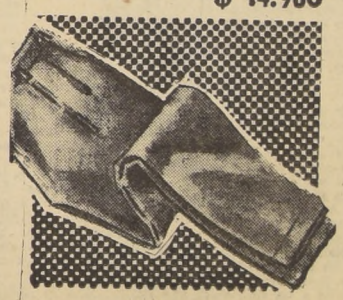

Camisa
franela escocesa. Gran variedad de colores y dibujos
$ 2.490

Cubrecamas
acolchadas, hechas a mano en raso de seda, variedad de dibujos y colores. Para 1 1/2 plaza
$ 9.980

Tapiz Gobelino
floreado, colores indicados para tapices de muebles de estilo y confortables, ancho 1.30, el metro a
$ 2.190

Tapices
modernos en lana, algodón, apropiado para muebles funcionales, ancho 1.30, el metro a
$ 1.730

Pullovers
sin manga, finas lanas, diferentes colores
$ 2.980

Pantalones
de pura lana, para caballeros, franela Tomé, colores plomo, café y habano, muy abrigadores
$ 5.980

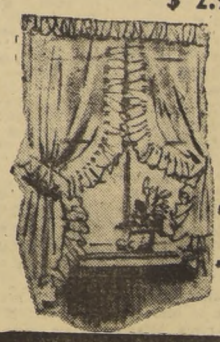

Pantalones Niños
modelo largo, en buena franela Tomé, colores unidos. Edades 6 a 9 años
$ 3.700

Oferta Especial
VELO SEDA excelente calidad, lavable, para cortinas, visillos y decoraciones de interiores, el metro
$ 895

ALMACENES Paris M.R.

DONDE LOS PRECIOS SON SIEMPRE MAS BAJOS

AÑO XLII N.o 14.782
Empresa Periodística "LA NACION", fundada el 14 de enero de 1917.— AGUSTINAS 1269.— TELEFONO 82222.— CASILLA 81-D
Santiago de Chile, lunes 26 de mayo de 1958

El Presidente de Honduras

LLEGA hoy a Santiago, en visita oficial de seis días, el Excmo. señor Dr. Ramon Villeda Morales, Presidente Constitucional de la República de Honduras. Por vez primera un Mandatario centroamericano en ejercicio del Poder visita nuestra tierra. Y es de congratularse que el destino haya querido que él sea el nuevo Jefe del Estado hondureño, médico distinguido, hombre de ciencia y de estudio, cuya reciente elección, en septiembre pasado, significó el triunfo, en la Asamblea Constituyente y en la vida pública de Honduras, de las fuerzas políticas más organizadas y concordantes, en el antiguo marco del que fuera el reformista liberalismo hondureño, con el espíritu democrático y renovador de nuestra época.

Político de fuste, dirigente del Partido Liberal desde muy joven, vigoroso orador parlamentario, fundador del diario "El Pueblo", jefe del liberalismo hondureño a los cuarenta años de edad, conductor ideológico de las elecciones municipales del 53, candidato presidencial triunfante en 1954, el Dr. Villeda Morales tuvo la gallardía cívica de deponer sus legítimas aspiraciones al mando y apoyar, en aras de la paz nacional de su patria, el régimen que encabezara el Vicepresidente Lozano por casi dos años, como organizar después un frente de colaboración civil a la Junta Militar de 1956, que vino a poner término, en el hecho, al prolongado régimen de Gobierno del autocrático ex Presidente Tiburcio Carías Andino y su movimiento político nacionalista.

Comenzó entonces una nueva época para Honduras, cuya iniciación jurídica correspondió, precisamente, en el 21 del pasado diciembre, al Jefe del Estado que hoy día nos visita. En nuestro mundo americano se espera, con justo fundamento, que ello signifique la plena incorporación del Estado y el pueblo hondureños al gran movimiento de recuperación y modernización democráticas que hoy sacude el alma de las naciones americanas en orden a obtener para sus habitantes mejores formas de vida, progreso y convivencia interna y exterior.

El Mandatario hondureño, que viaja acompañado de su esposa, la educadora y científica doña Alejandrina Bermúdez de Villeda, organizadora del movimiento femenino en su país, es, pues, un Jefe de Estado que representa para Chile ideales y aspiraciones análogos a los que modelaron nuestra República.

Bastaría ello para acogerle con afecto y consideración especiales. Pues el Presidente Villeda encarna el renovado espíritu de una lejana nación hermana, pequeña en territorio y en población, pero singularizada por una brava y brillante historia a la cabeza de la cual, con fulguración que la justicia histórica hace cada día más grande, figura uno de los héroes epónimos de la independencia de nuestros pueblos: Francisco Morazán, cuyo nombre sigue siendo, en Honduras y toda Centroamérica, emblema y consigna vivos de libertad, espíritu democrático y progreso material basado en la dignidad del hombre. Aún cuando no unida a Chile por vínculos de carácter económico, Honduras lo ha estado siempre por los del espíritu. A ese efecto, y además de colocar la primera piedra en el monumento que, por decisión de nuestro Congreso, se elevará en nuestra capital al general Morazán, el Presidente Villeda asistirá, junto al Presidente Ibáñez, a la solemne firma de un amplio Tratado Cultural entre ambos países. Con ello, el Mandatario hondureño contribuirá a consolidar en un instrumento internacional la vieja y eficaz amistad que Honduras y Chile han mantenido desde comienzos de este siglo y que entra ahora, con su visita, en un período de intensificación cultural y humana tan promisorio como henchido del mejor espíritu americanista.

Rectificación económica del país

OBJETIVO fundamental del Gobierno del Presidente Ibáñez, durante su segunda Administración, ha sido alcanzar el pleno restablecimiento económico del país, mediante el saneamiento de aquellas de nuestras estructuras que más seriamente lesionadas emergían a la superficie, como consecuencia de un proceso inflacionario de larga data.

La inflación, producto de ese desequilibrio fundamental entre el volumen de los medios de pago y el volumen de los bienes de consumo que pueden acceder al mercado, para satisfacer las necesidades de la población, ha sido objeto de un control sin precedentes. Si circunstancias por completo fortuitas, como la persistente crisis cuprífera mundial, no se hubieran confabulado en contra del país, es evidente que ya se habría alcanzado una etapa de total y absoluta estabilidad monetaria.

No obstante, las condiciones fundamentales del saneamiento económico integral ya están creadas, y a muy corto plazo se podrá apreciar, en su justo alcance, el éxito de esta nueva política económica impulsada por el Presidente Ibáñez.

Para aumentar la oferta de bienes se han creado poderosos estímulos a la producción minera, agropecuaria e industrial. Se han abierto las puertas al capital extranjero para que venga a sumar su esfuerzo productor al capital nativo. Se han otorgado estatutos especiales para el cobre y el salitre. Se han obtenido créditos substanciales para el carbón y la celulosa. Se ha dado vida, —prácticamente sin el concurso extranjero— a un vastísimo plan de desarrollo agropecuario, llamado a transformar en pocos años la fisonomía económica chilena.

Para actuar, asimismo, sobre la demanda —que está determinada por las disponibilidades de medios de pago—, se han controlado las emisiones, se han puesto topes a los reajustes excesivos de remuneraciones, se ha operado toda una reforma cambiaria de innegables proyecciones y se han dictado leyes impositivas más justas y más equánimes.

Nada habría impedido alcanzar la estabilidad de no mediar la crisis del cobre. El fuerte drenaje de divisas que ha significado el descenso del precio del metal rojo en el mercado, ha sido la causa determinante de que los programas de adquisición de bienes de capital no hayan podido recibir un mayor impulso, y, fundamentalmente, de que las finanzas públicas no hayan logrado un deseable equilibrio entre egresos e ingresos.

Cada vez que mediante economías en los gastos públicos se restringían los primeros, y mediante nuevos tributos se aumentaban los segundos, la crisis del cobre se hizo presente en forma nefasta para el país, provocando nuevos desajustes que hasta hoy no han podido ser superados.

El ritmo de aumento del costo de la vida ha ido siendo paulatinamente dominado —de un alza de un 57% en 1954, y un 87% en 1955, esos guarismos descendieron a un 37,3% en 1956, y solo a un 17,3% en 1957—, pero las presiones inflacionarias no podrán desaparecer mientras la caja fiscal no alcance un total equilibrio entre las entradas y los gastos.

A alcanzar ese postrer objetivo tiende hoy un nuevo proyecto gubernamental: el Código Tributario, cuya aprobación pende del Congreso Nacional. Una vez aprobado el Código, evidentemente se habrá creado un elemento más de estabilización y rectificación económicas.

Grande y esforzada labor la del Gobierno actual, que, debiendo superar tantos factores contrarios, ha podido alcanzar una meta rectificadora de tantas proyecciones como la que realmente se ha logrado.

Especulación con las divisas

DURANTE la semana que acaba de terminar se ha producido una desenfrenada especulación en monedas extranjeras. En efecto, el dólar, que abrió el lunes a 1.016 pesos, cerró el día viernes a $ 1.185. Es decir, en cuatro días, una fluctuación al alza de $ 170.

Para el ciudadano que no conoce los entretelones de estos negocios, puede, incluso, resultar normal una variación de la magnitud señalada. Pero, para quienes estamos al tanto de los hechos y factores que influyen en la cotización monetaria, observar una fluctuación como la mencionada, significa comprobar que se está especulando desenfrenadamente con las divisas extranjeras.

¿Qué razón existe, que argumento podría esgrimirse para cohonestar semejante alza en la cotización del dólar y demás monedas extranjeras?

No existe ni la sombra de un argumento favorable a tal subida. Todo lo contrario: el Presidente Eisenhower acaba de indicar que la recesión en los Estados Unidos ha terminado. Este significa, dada la relación tan íntima que la economía norteamericana tiene con nosotros, que los síntomas internacionales nos son favorables. Como exportadores de cobre, cualquier entonamiento de los precios mundiales, nos beneficia.

Pero en Chile, resulta que, a pesar de tan autorizadas palabras, prima el rumor, la irresponsable especie lanzada a la circulación por los especuladores, y es así como el dólar y las demás monedas extranjeras experimentaron, en la semana que acaba de terminar, el alza ya anotada.

Esto quiere decir que prima en nuestro mercado la especie anonima, el pseudo decreto sin base, por sobre la formal y definitiva información, de un personero tan definitivamente autorizado, como lo es el Presidente de los Estados Unidos.

Si nos detuviéramos a ananzar ahora otras causas de esta situación, podríamos concluir que se ha producido en el país una abundancia de dinero líquido, proveniente de la liquidación de aquellas sumas que ciertos capitalistas tenían colocadas en la Bolsa de Comercio, y que han retirado por no significar ésta una seguridad adecuada.

Las cuarenta alzas que según algunas informaciones periodísticas, registró la Bolsa en los cuatro días de actividad de la semana pasada, indican que cualquier retiro de fondos de ese mercado, no constituye sino un error económico y, por lo tanto, debería esperarse que en el cercano futuro, éste fuera rectificado.

Sin embargo, los especuladores en moneda extranjera, siguen propalando rumores y, lo que es más grave, poniéndose de acuerdo para cotizar cuanto más alto les sea posible, la divisa internacional.

Están fabricándose, así, enormes utilidades, a costillas del inversionista ingenuo; éste no tendría importancia en la vida nacional; pero, como si el dólar se cotiza a $ 1.250, el país se desprestigia, hay que defender el peso contra esta criminal desvalorización, que es impulsada por solo algunos audaces en beneficio de sus bolsillos.

Frente a estos hechos, creemos que el Gobierno, de una vez por todas, tiene que tomar medidas adecuadas. Entre ellas, la de suprimir la actividad irresponsable, fuera de todo control y francamente antipatriótica, de los corredores particulares de cambios, que no vacilan en sacrificar el interés del país ante sus ganancias personales.

Existen leyes de defensa económica que franquean adecuados recursos frente a tan antipatriótica actitud de comerciantes particulares. Es necesario poner en aplicación estricta y enérgica tales leyes, para ejemplarizar hacia el futuro cercano y para siempre, porque no es posible tolerar que el afán de lucro de unos pocos, menoscabe y perjudique el interés general y permanente de la nacionalidad.

De MANUEL EDUARDO HUBNER

El "Tacna"

HOY cumple el "Tacna" sus 141 años de edad. Poquísimas unidades militares de América Ibera pueden ostentar un pasado tan rico y emocionante. El regimiento que fundara el propio don Bernardo O'Higgins. Aquel cuyo primer comandante fuera el bravo oficial, de 31 años de edad apenas, Joaquín Prieto, el Prieto que al triunfar sobre el montonero Benavides, llegara al generalato en 1822, el mismo que venciera a Freire en Lircay y terciara sobre su pecho, a los 45 años, la primera sosegada banda presidencial de Chile.

No podía saber el Ministro Zenteno aquel día, un 14 de abril, que al calzar con la suya la firma del Director Supremo para conferir a Prieto "el empleo de teniente-coronel y comandante del Batallón de Artillería del Estado de Chile", iba a colocarle en el camino a la gloria y a la Presidencia de la joven República. Sólo pensaba como el propio Padre Fundador, que aquel "Batallón" sería la base de toda la futura artillería militar de Chile. Fue, en verdad, y ha seguido siendo, la "Cuna del Arma de Artillería". Pero también, como lo dice su actual comandante, el teniente coronel, Santiago Polanco Nuño: "Hablar de la historia del "Tacna", es repetir la historia del Chile libre". Toda nuestra historia, en buenas cuentas... Desde las luchas contra Benavides y Quintanilla, hasta aquel ciego y aciago 91, no hubo acción de guerra alguna en que la pólvora y la intrepidez no pataran los pabellones del "Tacna". ¿De dónde el nombre? Fues del propio Campo de la Alianza. Del momento decisivo en que avanzó la división Amunátegui y pudieron amunicionarse y rehacerse las maltrechas de Amengual y de Barceló. El antiguo "Batallón" volvió a cubrirse de gloria, una gloria tal, que el nombre de la histórica batalla, la de Tacna, pasó a ser el suyo.

Antes y después de aquél día, a lo largo de casi noventa años justes, fueron sus comandantes hombres como Blanco Encalada, como Justo Arteaga y Marcos Maturana, como Erasmo Escala y Emilio Sotomayor, como Silva Renard y Vitalicio Luis López. ¡La flor de los artilleros chilenos! Aquellos, precisamente, que dejaran atónitos a los europeos residentes en la ciudad de Tacna, con su pericia y su bravura; aquél 26 de mayo. Los mismos, también, que hicieron decir a las tropas de Montero y de Camacho: "Por eso (por la artillería) ganan los chilenos".

Fueron, por cierto, todas las armas en conjunto. Y Baquedano, y Lagos, y Velásquez, y Vergara, y Novoa. Y las tropas mismas y sus jefes. Y el genio organizador del Ministro Sotomayor, muerto poco antes. Y el país que estaba, entero y compacto, detrás de todos ellos. Y una República que era entonces un modelo. ¡Tantas cosas!

Pero la artillería ganó en aquella jornada sus laureles mayores. El más fresco, el más verde, el regimiento glorioso que pasó a llamarse el "Tacna". Espina dorsal y escuela, además de cuna, de toda nuestra artillería. El regimiento educador por donde ha pasado lo mejor de la oficialidad artillera. El que en los últimos cuarenta años comandaran soldados como Arturo Puga, como Oscar Novoa Fuentes, como Carlos Garfias Prado, como Arnaldo Carrasco, como Rafael Fernández Reyes: generales y coroneles, gobernantes y embajadores, comandantes en jefe del Ejército y Ministros de Defensa Nacional. ¡Siempre la flor de la artillería chilena!

La conmemoración del centesimo cuadragésimo primer aniversario será este año excepcional. Volverá a serlo, mejor dicho. Pues el comandante de hoy, Santiago Polanco Nuño, artillero forjado en el "Tacna" soldado moderno de un ejército moderno, escritor y compositor, periodista, espíritu vasto y abierto, sabe bien que el jefe de una unidad, puede por ella hacer mucho si une la imaginación creadora al rigor profesional.

Todos los regimientos de la guarnición llevarán, temprano, al más antiguo de la artillería chilena, el saludo fraterno de sus compañeros de armas. En la ceremonia estará otra vez presente el propio Jefe del Estado, y sus Ministros, y los generales y altos jefes de nuestras FF. AA., y los de Carabineros, y los jefes y oficiales artilleros en retiro, y los suboficiales y hasta los reservistas que al "Tacna" pertenecieron, y los colegios de su sector escolar, y los amigos del Regimiento. Como Embajadores y diplomáticos y autoridades civiles y eclesiásticas, y senadores y diputados.

Es que no será un acto de rutina militar o de uniformado oficialismo. Mucho más que eso. Toda una cita del "Tacna" con el pasado de Chile. Una cita en que se inaugurará una gran estatua en piedra, el "Roto Soldado", del escultor y reservista del "Tacna", Galvarino Ponce Morel. Y una placa de bronce, fundida en "Famae", donde una hermosa cuarteta octosilaba dirá a los soldados de hoy y de mañana, lo que es el "Tacna".

¿El autor? Pues, el propio Santiago Polanco Nuño, poeta vibrante y logrado, de los poquísimos que en Chile han sabido arrancar a las armas su emoción humana y su lirismo educador. Creaciones materiales —pavimento nuevo para el viejo patio principal, nuevo patio para casino de oficiales, construcción de la sala de conferencias—, que enriquecerán al glorioso regimiento; distribución de medallas, diplomas y premios especiales, uno de ellos para una amazona chilena; cambio del portaestandarte; alocución patriótica del jefe de la unidad; desfile solemne de ella ante S. E.; vino de honor a las visitas; recepción ofrecida por los suboficiales a las demás unidades... ¡Todo un programa! Pero, algo más. La reviviscencia de un pasado de gloria y de honor. El recuerdo del ayer al través del esfuerzo y el trabajo de hoy, 141 años en un día, en el día del "Tacna"...

PANORAMA

GEORGIA

EL nombre de esta tierra caucásica viene del persa Gurjistán, o país del Gur o Kur, por su santo patrono, que es San Jorge, según dicen las etimologías populares.

Es un antiguo país que entra en nuestra tradición occidental relacionado con su expansión en el Asia y hasta la cuenca del Nilo. Jasón estuvo por allá con sus argonautas en busca del Vellocino de oro. Las legiones romanas llegaron a las costas del Ponto Euxino (El mar auspicioso), hasta cuyas aguas llega esta tierra, patria de guerreros, de señores de valles y castillos. Hasta entraron por un boquete en la Cólquida.

Es esencialmente agrícola, sobresale en el cultivo del algodón y la seda y la fabricación de tapices tejidos por los silenciosos dedos de sus mujeres escapadas de un sueño.

Los hombres son altos, de noble porte, blancos, de pelo liso, negro. Cada uno es la imágen de un guerrero. Las mujeres tienen fama de hermosas y estos guerreros debieron defenderlas siempre de los proveedores de los harenes. Como que para algo son inimitables jinetes.

Georgia es un país con las ciudades de los bellos nombres: Kutuis, Batum, Osurgkelts, Ajalsoj, Ajalkalak, Sakataly, Signal, Telak, Gori. Cada uno parece una encantación. Juntos, son casi un poema extraño, misterioso y sonoro.

Pueblo inteligente, usa dos alfabetos.

Pueblo generoso, saca las cuentas no por decenas, ni por docenas, sino por un sistema vigesimal.

El Príncipe Valuski, describió esta tierra para la Europa del Siglo XVIII.

Hoy cumple el 40.o aniversario de su liberación de la férula zarista. Salieron a luz entonces unas bellas estampillas que representaban una pareja de enamorados en lindos trajes campesinos.

Saludamos con tal motivo al señor Enrique Almi, representante entre nosotros de esta antigua y vallente raza.

La raza georgiana ha tenido mucha historia. Si bien más de una vez fueron invadidos por persas, armenios y eslavos, ellos a su vez extendieron en lo inmenso de la tierra su altivo dominio.

A través de todas estas luchas, conservaron sus tradiciones, su rico idioma, sus características propias, sin dejar nunca de ser una nacionalidad, influyendo más bien a sus vecinos, que recibiendo aporte cultural de ellos.

Las altas montañas caucásicas, fueron muchas veces su refugio, y por años y años grupos étnicos permanecieron en ellas aislados de todo, como en un verdadero santuario, haciendo su vida y tejiendo sus hermosos tapices de caprichosos colores armónicos.

LA PREGUNTA

Se fue el Ballet Africano. ¿Por qué se habrán quedado algunos negros y zambos?

De ANIBAL BRAVO KENDRICK

La Batalla de Tacna

EL Ejército de la alianza peru-boliviana se componía, en vísperas de la batalla de Tacna, de unos 8.000 hombres, y estaba acampado en las inmediaciones de la ciudad. El día 26 de mayo de 1880, que hoy recordamos, todo este ejército estaba colocado estratégicamente en la altiplanicie del cordón de cerros que domina a Tacna por el norte, a una distancia de ocho kilómetros más o menos de la ciudad. Aquí tuvo lugar la encarnizada batalla que el ejército chileno batió y derrotó completamente a las fuerzas aliadas del Perú y Bolivia. Este ejército había sido reforzado con 1.500 soldados bolivianos que llegaron en esos días, entre los cuales, un escuadrón de caballería, cuyos soldados venían montados en mulas. Mandaba esas fuerzas, con el rango de general en jefe de los dos ejércitos aliados, el general boliviano don Narciso Campero. El campamento estaba situado en una meseta que dominaba toda la llanura vecina, bordeada hacia su frente de batalla por una ceja que la defendía y de la que se desprendía una especie de glacis o declive hacia la llanura, y otra igual a su espalda. Todo el ejército aliado ocupaba la cima que dominaba el llano por ambos lados. Podían así impedir la entrada de los chilenos a Tacna.

El ejército chileno, fuerte de 13.000 hombres, al mando del general don Manuel Baquedano, estaba acampado a 27 kilómetros de distancia de Tacna, en las márgenes del poco caudaloso río Sama. Después de algunos reconocimientos del terreno, el ejército chileno se puso en marcha el día 26 de mayo de 1880, y estableció su campamento a nueve kilómetros de las posiciones enemigas.

En la mañana de ese mismo día 26, los dos ejércitos se encontraron frente a frente. A eso de las 10 A. M. se inició el combate con vivo fuego de cañón y de fusilería, en que tomaron parte, además, dos divisiones de infantería. Las condiciones ventajosas del terreno venían a favorecer a los aliados, y los chilenos se vieron en grandes apuros. Hubo un momento en que la victoria pareció estar por los aliados. Pero Baquedano, con esa serenidad imperturbable que siempre había dado el triunfo, ordenó que el coronel don Orozimbo Barbosa, jefe de la 1.ª División chilena, avanzara para cubrir el ala derecha del ejército, que siguió entonces una marcha oblicua, en que los chilenos atacaban con singular empuje. Aquí rindieron su vida el comandante don Ricardo Castro Cruz y muchos chilenos, mientras el fortín ocupado por los aliados seguía cubriendo sus mortíferas granadas, sembrando el campo con sus muertos y heridos de ambos bandos. Un ataque del coronel Barbosa, breve y resuelto, y después de una lucha cuerpo a cuerpo, el bravo jefe chileno, secundado eficazmente por sus valientes oficiales y soldados, cogía por en medio de las balas enemigas hasta el recinto fortificado, tomando por fin la fortaleza y silenciando sus cañones.

Entretanto, las otras divisiones del ejército chileno, mandadas por los coroneles Santiago Amengual y don Domingo Amunátegui, y por el teniente coronel don Francisco Barceló, seguían avanzando, pecho descubierto para recibir las alturas, desde las cuales el enemigo invisible y protegido mente colocado dejaba caer sobre ellos una tupida lluvia de balas.

La batalla terminó como a las 3 P. M. Para entonces las formidables posiciones en que los aliados se defendían por los chilenos tuvieron que ser tomadas entre muertos y heridos. Cayeron de la cuarta parte de las fuerzas de ataque: 2.128 hombres. De éstos, 23 jefes y oficiales muertos y 84 heridos. Los soldados muertos fueron 401 y los heridos.

Las pérdidas de los aliados fueron muy superiores. Según los aproximados hechos por el jefe de la batalla, el número de bajas fue de 2.800, entre muertos, jefes de ambos ejércitos aliados, generales, coroneles y oficiales de menor grado.

A. B. K.

Cartas al Director

("Quisiera tener un buen escrito por el público" — Ju

EJEMPLO PARA LA JUVENTUD

Señor Director:

Deseo felicitarlo por la publicación de la carta escrita por la señorita Alicia Correa, Hija de María y Hermana Tercera de San Agustín.

En estos tiempos de frivolidades, indiferencia, y, me atrevería a decir, de concomitancia con Satán, reconforta el corazón leer la beatífica protesta de la señorita Correa, en la que señala el error de nuestra juventud al preferir concurrir a los cines los domingos, días que deberían dedicarlos al Señor.

Nos cuenta la señorita Correa, que en su juventud para ella "no había más diversión dominical que ir al lado de su madre, teniendo alrededor de su cuello la cinta azul y en sus manitas, apretada, la santa imágen de la Madre de Cristo, Nuestro Señor".

Cómo indigna pensar que este bello ejemplo no haya sido tomado a los sobrinos de la señorita Correa de acudir a los cines.

Pero estoy segura que la gran mayoría de los jóvenes convencitas que leen la carta de esta verdadera santa, darán palmadas a estos antros de perdición y, en lo sucesivo, dedicarán los domingos a la meditación y a las oraciones.

Saluda atentamente al señor Director.— A. P. R., Ñuñoa.

EXTENSION CULTURAL

Señor Director:

Comienzo por saludarlo respetuosamente y felicitándolo por el éxito de su viaje a Europa, cuyas crónicas de redacción son muy interesantes.

Aprovecho la presente para agradecer a la sección informaciones del rotativo que tan dignamente dirige Ud. por lo oportuno de las noticias que ofreció a los lectores referente al homenaje público que rendimos a dos servidores del pueblo: al periodista local don Carlos Bernal Silva, por haber cumplido 20 años como corresponsal de diarios y revistas, el que se hizo extensivo al diputado don Tercer Distrito don Mario Palestro Rojas, por su valiente actuación en favor del elemento obrero, y que se llevó a efecto la noche del 20 del presente, en la Sala Chile.

Quiero hacer extensivas estas felicitaciones y agradecimientos al auditorio que asistió a esta manifestación de cultura, compuesta por delegados de instituciones deportivas, sindicales y políticas. Muy en especial, a los escritores Luis González Zenteno, Juan Gofoy Corvalán, Pompeyo Vilz Muñoz, los poetas Luis Espinoza Aliaga, Edmundo Herrera, y a la precoz recitadora Olga Espinoza Lavín.

Quiero hacer notar al señor Director que a este acto cultural la entrada fue el obsequio de un libro para la formación de la Biblioteca del Pueblo que funcionara el 1.o de junio en la Sala Chile, Gran Avenida N.o 2655, Paradero 2, comuna San Miguel. Se reunieron un centenar de libros donados por los asistentes, y revistas por vecinos del sector.

A nombre del Grupo de Amigos y Vecinos de la Cultura de las comunas La Cisterna y San Miguel, reitero mis felicitaciones a Ud. y los agradecimientos al señor Jefe de Informaciones de LA NACION; a los asistentes al homenaje al diputado Palestro y al periodista Bernal Silva que en esa ocasión recibieron sendos diplomas de honor al mérito por sus relevantes merecimientos.

Reitero mis respetuosos saludos a Ud. y congratulaciones por su llegada a Chile y ruego al mismo tiempo la publicación de las presentes líneas. SS.— Jorge A. Mella T., Asesor y Coordinador Secretaría de Avenida N.o 1224, Santiago.

LOS FERROCARRILES DEL ESTADO Y EL TURISMO

Señor Director:

Desde la consideración del Parlamento, el proyecto Ejecutivo que crea el Servicio Nacional de Turismo.

Mucho se ha dicho y escrito sobre la materia, en libros de importancia que tendrá próximo literario nacional.

—Si bien es cierto que a la empresa privada es la que más ha contribuido en este aspecto, el Estado no puede desentenderse de un problema de tal importancia pero, la función de un nuevo servicio que tendrá que acarrear cuantiosos gastos en sus creaciones de hoteles y todo aquello que signifique descanso y confort para el viajero, el aparato burocrático.

Ahora bien, ¿no podría hacerse todo esto y consultarlo en el mismo que está en marcha desde hace muchos años en los Ferrocarriles del Estado?

El año 1949, la Dirección General de los Ferrocarriles elaboró un proyecto de ley que creaba este servicio pero no fue atendido por la Empresa, como es obvio que el mismo se encuentra pendiente en el honorable Congreso con algunas innovaciones, siendo la de mayor importancia aquella que sustituye la frase: "Empresa de los Ferrocarriles del Estado" por "Servicio Nacional de Turismo".

Si los Ferrocarriles cuentan con el principal medio de transporte, columna vertebral de las comunicaciones del país, con sus de informaciones en las importantes ciudades, en las principales estaciones y toda la red, servicio de teléfono, selector (teléfono), ¿no sería el organismo idóneo, ¿cuál es el objeto de crear un nuevo organismo estatal?

Los Poderes Públicos creen que las tarifas vigentes son suficientes para afrontar los gastos de explotación y administración ¿por qué no hacer entrega la tuición del Turismo del Estado, ya que con los medios de que dispone podría realizar una labor magnífica en provecho de sus finanzas y economía nacional?

Que esa ley sea creada por los Ferrocarriles del Estado es una obra patriótica.

Saluda al señor Director.— Enrique Heinsohn Mayer, ex Jefe de Propaganda y Turismo de los Ferrocarriles del Estado, carnet 18414.

La Semana Económica

CODIGO TRIBUTARIO

A comienzos de la semana pasada, el Ejecutivo envió al Congreso Nacional, el proyecto de ley mediante el cual se aprueba la vigencia de un Código Tributario, el primero en su género en Chile cuyo objetivo fundamental es el de terminar definitivamente con la frondosidad de nuestra actual legislación tributaria e impositiva, reemplazándola por un sistema más racional y simplificado de aplicación de los impuestos.

Casi cuatro años de permanentes e intensos estudios encomendados a comisiones especializadas en la materia, bajo la asesoría técnica inmediata de un experto de las Naciones Unidas, el señor Herrick K. Lindstone, permitió elaborar este cuerpo de disposiciones legales que, sin introducir innovaciones profundas en la estructura misma de nuestro sistema tributario, refunde y sistematiza las normas vigentes hasta convertirlas en un todo orgánico, de fácil acceso para los contribuyentes y los funcionarios encargados de su aplicación.

El Ejecutivo tiene el propósito de obtener la sanción legislativa para este cuerpo de disposiciones legales, en el curso de los próximos meses, a fin de promulgar la ley antes que expire el actual mandato constitucional del Excmo. señor Ibáñez.

Puede afirmarse, sin temor a incurrir en inexactitudes, que el Código Tributario forma parte integrante de ese conjunto de grandes reformas introducidas por el actual Gobierno en nuestras estructuras económicas, financieras y sociales, con el objeto de alcanzar un integral saneamiento económico.

SUS PROYECCIONES

Las proyecciones del nuevo Código son insospechadas si se le considera como punto de partida para un saneamiento definitivo de la situación fiscal, cuyo permanente desequilibrio constituye el mayor escollo para alcanzar una etapa de estabilidad monetaria que es necesaria en Chile, a fin de superar las tendencias expansionistas y promover un mayor y más efectivo desarrollo económico.

Los constantes déficit fiscales, que han adquirido un carácter crónico en la última década, como consecuencia del profundo desequilibrio entre ingresos y egresos de la hacienda pública, deberán disminuir ostensiblemente con la vigencia del nuevo Código, que impide la evasión y aumenta el rendimiento de los actuales tributos, prácticamente sin aumentar substancialmente las tasas vigentes, sino simplemente ordenándolas y mejorando el mecanismo recaudador de los impuestos.

Corregida esta anomalía fundamental, será tarea relativamente fácil procurar una posterior revisión de las tasas mismas, hasta adecuarlas a las necesidades estatales, y provocar de ese modo el equilibrio que tan esforzadamente se ha venido buscando en los últimos años.

Ahora bien, una vez que se logre esa meta, incuestionablemente se habrá ganado en un 99 por ciento la lucha sin cuartel que el actual régimen ha venido sosteniendo contra la inflación en el país, porque habrá sido eliminado definitivamente el principal foco expansionista: la presión fiscal sobre el sistema monetario, ya que todos los restantes frentes de inflación virtualmente están siendo objeto de rigurosos controles.

EL MENSAJE PRESIDENCIAL

Esta tesis encuentra su mejor comprobación en el contenido del Mensaje dirigido al Congreso Nacional por el Presidente Ibáñez, con motivo de la inauguración del nuevo período ordinario de sesiones del Parlamento.

Señala en el el señor Ibáñez los esfuerzos hechos por la actual administración para superar la inflación y alcanzar una etapa de adecuada estabilidad económica y financiera, y junto con indicar los éxitos logrados en esta política de ordenación y saneamiento económicos, indica al mismo tiempo los escollos encontrados en el camino, para obtener un resultado ciento por ciento positivo.

Uno de esos escollos ha sido justamente el permanente desequilibrio de la caja fiscal, originado en gran parte por los menores ingresos fiscales provenientes de la tributación al cobre de la gran minería.

Un estatuto impositivo como el que debe imperar en Chile, necesariamente debe contar con herramientas adecuadas como para superar cualquier emergencia de carácter fortuito, como la crisis cuprífera, sin dañar substancialmente la marcha económica y financiera del país.

Ahora bien, es indudable que un Código Tributario, en el que se consulten ingresos equivalentes a los egresos públicos, constituye de por sí un mecanismo de estabilidad financiera, cualesquiera sean las fluctuaciones que sacudan el mercado exterior de materias primas.

El Gobierno del Excmo. señor Ibáñez ha buscado, pues, dar término a su programa antiinflacionario de saneamiento y recuperación económicos, enviando al Congreso este proyecto de ley que sanciona el Código Tributario, en la seguridad de que con él habrá logrado sanear en gran parte las estructuras económicas y financieras chilenas, violentamente deterioradas por años y años de violenta inflación.

En la Embajada de Argentina

El Presidente de la República y su esposa realizaron con su presencia la brillante recepción ofrecida anoche por la Embajada de Argentina, con motivo de celebrarse el 148.o aniversario de la independencia de la nación hermana. En el grabado, en primer plano, la esposa del Canciller, señora de Sepúlveda; el Ministro de Relaciones Exteriores, señor Alberto Sepúlveda; el Jefe del Estado, Excmo. señor Carlos Ibáñez del Campo; el Embajador de Argentina, Excmo. señor Alejandro Lastra, y otras personalidades.

CELIA LEYTON INAUGURA MUESTRA DE OLEOS EN I. DE CULTURA HISPANICA

En el Instituto Chileno de Cultura Hispánica, Amunategui N.o 447, será inaugurada hoy, a las 19 hrs. una exposición de óleos de la pintora nacional señorita Celia Leyton Vidal, quien acaba de regresar de Europa después de realizar una exitosa gira artística.

La señorita Leyton exhibe, además en los salones de la Asociación Cristiana Femenina en Moneda N.o 1640, una interesante y novedosa muestra de cuadros sobre temas araucanos, que es su especialidad, la que estará abierta durante la presente semana.

Cabe destacar que esta artista ha pintado más de 200 cuadros sobre motivos de la raza araucana. El año pasado donó al Liceo de Niñas de Temuco, un hermoso mural que muestra al primer profesor araucano, Neculman.

APRECIACIONES SOBRE SU OBRA. — Numerosos artistas chilenos y extranjeros han comentado la obra artística que realiza la señorita Leyton. A continuación damos algunas apreciaciones:

David Alfaro Siqueiros (México): "Creo que su inclinación a la raza araucana es un saludable impulso de aproximación al pueblo. Un impulso similar fue la manifestación de nuestro movimiento mexicano en favor del arte social que hoy desarrollamos".

Ramón D. Faraldo (España): "Como expresión de un mundo nuevo para la pintura, el arte de Celia Leyton equivale a un fabuloso descubrimiento".

Alberto Insúa (España): "Celia Leyton es una pintura de verdad, porque el sentimiento de su arte acompaña la técnica del mismo".

Enrique Molina (Chile): "Me halagan los comentarios que se han hecho por particulares, por artistas y por la prensa, a esta talentosa y bien inspirada discípula, a la que le auguro un porvenir glorioso en nuestro arte nacional, especialmente de costumbres araucanas".

TE. — La Sra. Elena Gajardo de Meyer ofreció un té al cual asistieron las siguientes señoras: Embajadora de España, señora Dolores Pérez de Rada de Dousinage; Lyly de Mitchel, Sofía Izquierdo de Claro, Luisa Gómez Lobo Guevara, Olga Villalobos de Vergara, Sofía Ruiz de Blanco, Laura Nehaus de Campos, María Gómez Lobo de Mahns, Gabriela Onkart de Vives, Blanca Kayser de Comandari, Eliana Montero de Julliet, Raquel Chaigneau de Parot, Nena de Stein, Margarita Barth de Gaete, Ida Terpelle de Gelcich, Luisa Picó de Arancibia, Alicia Aldunate de Leiva y Norma de Castro.

SENADO Y CAMARA RECIBIRAN EL MIERCOLES A VILLEDA MORALES

Presidente de Honduras hablará en el Senado

Mañana a las 16 horas y el miércoles, a la misma hora, el Senado y la Cámara de Diputados celebrarán, respectivamente, sus sesiones constitutivas correspondientes a la legislatura ordinaria inaugurada el 21 de mayo.

En estas sesiones, las dos ramas del Congreso Nacional designarán los días de sus sesiones ordinarias, fijarán la tabla y concocerán la nómina de los Comités de los partidos.

RECEPCION AL PRESIDENTE DE HONDURAS. — En sesión solemne, el Senado recibirá el miércoles al Presidente de la República de Honduras, Excmo. señor Ramón Villeda Morales, que se halla cumpliendo una visita de confraternidad americana. Esta tarde llegará a nuestro país.

A nombre del Senado, saludará al ilustre huésped su presidente, don Guillermo Pérez de Arce.

A continuación hablará el Excmo. señor Villeda Morales.

EN LA CAMARA. — Terminada su visita al Senado, el Presidente de Honduras se trasladará a la Cámara de Diputados, donde el presidente de esta rama del Congreso Nacional, señor Juan Luis Maurás, le ofrecerá un socetl, a las 17 horas.

Constituído el Comando Provincial de Santiago del candidato Alessandri

Ha regresado a Santiago, después de una extensa jira por las provincias de Ñuble y Curicó, el candidato a la Presidencia de la República, senador Jorge Alessandri.

Esta semana hará un corto viaje a Valparaíso, para visitar La Calera. En la primera quincena de junio recorrerá las provincias de Colchagua y O'Higgins.

Según informa su Comando, nuevos comités independientes, en apoyo de esta postulación, se han formado en Conchalí, barrio El Salto, y en la novena comuna, Avenida España 170.

Presidente del primero es el señor Armando Bustos Serrano; del segundo, el señor Raúl Mora.

Se comunica que el Comité Araucano funciona en Santa Rosa 70. El Comité Independiente del Comercio Minorista cita a asamblea para las 18.30 horas de hoy, en Huérfanos 1555.

El Comando Provincial de Santiago, de la candidatura Alessandri, ha quedado formado como sigue: Presidente, diputado Sergio Sepúlveda Garcés, liberal; vocales: Fernando Aldunate Errázuriz, conservador unido; Roberto Aldunate León y René Montero Moreno, independiente. Este Comando funciona en Agustinas N.o 1638.

El Comando Departamental del primer distrito, quedó formado así: Presidente, Roberto Aldunate; vocales: Fernando Claro, Patricio Barros, Osvaldo Márquez y Miguel Lazcano.

DE EUROPA. — Ha regresado de Europa, don Fernando Undurraga Prat.

RESIDENCIA. — Procedente de Estados Unidos, ha fijado su nueva residencia la señora Nora Urrutia de Darrigrandi, en la calle Francisco de Aguirre N.o 3792.

A ESTADOS UNIDOS. — Próximamente se dirigirá a Estados Unidos, la señorita Olga Toro Donoso.

A LA PROVINCIA DE CAUTIN PARTE MAÑANA SENADOR LUIS BOSSAY

Con proclamaciones en Quintero y otras localidades de ese departamento, el candidato radical a la Presidencia de la República, senador Luis Bossay Leiva, finalizó ayer una jira de cuatro días por la provincia de Valparaíso.

El señor Bossay Leiva regresó anoche a Santiago. Mañana iniciará una jira de 8 días hacia la provincia de Cautín. Después visitará la provincia de Talca.

Durante su reciente jira por Valparaíso, se formaron los siguientes comités, en apoyo de la candidatura del señor Bossay Leiva: Comando Femenino de Casablanca; presidido por la señora Matilde Andrade de Fuentes; Calera Quintay, presidido por el señor Tomás Acevedo; Concón, varones, presidido por el señor Fidel Segundo Guerra, y femenino, por doña Berta Guerra.

Su Comando informa, también, que doscientos nuevos militantes del Partido Democrático, que preside el diputado Luis Minchel, juraron en su local de la Avenida Francia N.o 848, de Valparaíso.

PEGIMIENTO SIMBOLICO "SANTA BARBARA".-

Esta Unidad espiritual del arma de artillería celebra hoy su vigésimo aniversario. Con este motivo se efectuará un acuartelamiento a las 18 horas en la sede social del Círculo de Veteranos del 79 y Oficiales en Retiro, a fin de imponerse de la memoria anual y elegir el Comando y Plana Mayor que tendrá a su cargo la dirección y administración del Regimiento en el período 1958-1959.

El comandante actual de la Unidad, alférez general Oscar Novoa Fuentes agradecerá la asistencia y puntualidad en la hora de llegada.

Desfiles y concentraciones comunales preparan las "4 Marchas con Allende"

Trabajadores de la Salud proclamaron ayer el abanderado de la Izquierda

Los Trabajadores de la Salud se concentraron ayer en el Teatro Caupolicán, para proclamar la candidatura presidencial del abanderado de la Izquierda, senador Salvador Allende. La concurrencia fue entusiasta y extraordinaria.

Asistieron adherentes de todos los hospitales, centros de reposo y postas de primeros auxilios de la provincia de Santiago, y numerosas delegaciones de provincias. Los oradores pusieron de relieve la acción en favor del pueblo, cumplida por el Dr. Allende, primero como médico; luego, como Ministro de Salubridad del Presidente Aguirre Cerda; después, como diputado y senador de la República, dirigente gremial y consejero de las instituciones asistenciales.

Según los observadores, el éxito del acto de ayer es un anticipo de las "Cuatro Marchas de la Victoria con Allende", que en la tarde del próximo jueves culminarán con una concentración gigante, en la Plaza Bulnes.

LOS ORADORES. — En el acto de ayer hicieron uso de la palabra el doctor Waldo Inostroza, presidente nacional del Comando de los Trabajadores de la Salud, y los siguientes dirigentes: Beatriz Figueroa, de Santiago; doctor Jorge Peña, de Concepción; Marta Cuevas, de Santiago; doctor Alberto Zamorano, de Valparaíso; y Fidel Tapia, de la Federación Nacional de Trabajadores de la Salud.

Cerró la manifestación el candidato, doctor Allende, en cuyo honor la concurrencia entonó el Himno Nacional; pero antes también habló el dirigente de la campaña, José Tohá.

LAS CUATRO MARCHAS. — En preparación de las "Cuatro Marchas de la Victoria con Allende", hoy se efectuarán desfiles y concentraciones, en los siguientes puntos de la capital: a las 18.30 horas, desfile desde Bellavista con Pío Nono, para una concentración en Bellavista esquina Inés de Matte; a las 19.30 horas, proclamación de Allende en Recoleta 528; simultáneamente, a la misma hora, Asamblea Comunal en la Casa del Pueblo, desde donde se iniciará una marcha hasta el "Puente de los Carros".

ALLENDE.— El candidato de la Izquierda, senador Allende, fue ovacionado por los Trabajadores de la Salud, en la concentración de ayer.

JIRA DEL CANDIDATO. — El senador Allende recorrerá hoy las poblaciones e industrias de la 6a. Comuna. Durante la mañana visitará la Vega y las industrias El Salto, Famela, Laborde, Iharrerborde y URACH. A las 12.30 horas almorzará con los dirigentes sindicales de su campaña, en esta comuna. En la tarde visitará las poblaciones Los Gráficos y Rapa Nui.

QUINTA NORMAL. — Mañana, Allende cumplirá el siguiente programa de visitas, en la comuna de Quinta Normal: 9.30 horas, Socometal; 10 horas, Industrial; 10.30 horas, Chintolesi; 11 horas, Chilteco; 11.30 horas, Cristal Yungay; 12.30 horas, almuerzo con los dirigentes de su campaña y amigos, en la Quinta La Quintrala.

Por la tarde: visitas a las industrias Fanaloza y Leferza, y a las poblaciones Barea, Zelada y Nueva Matucana.

A las 18.30 horas de mañana, Allende participará en un desfile, organizado por el Partido Socialista de Quinta Normal, que partirá de la Población Nueva Matucana, y seguirá por Mapocho, Placilla, Tropezón, Robles con San Pablo hasta terminar en la cancha El Polígono. Aquí los dirigentes comunales, nacionales y parlamentarios proclamarán al abanderado de la Izquierda.

PROVIDENCIA. — Otro acto preparatorio de las Cuatro Marchas del jueves 29, se efectuará a las 17.30 horas de mañana, en Avenida Italia con Bilbao, organizado por el Comando Comunal de Providencia.

TRABAJADORES DE LA SALUD.— Una extraordinaria y entusiasta concurrencia, formada por Trabajadores de la Salud, proclamó ayer la candidatura presidencial del senador Dr. Salvador Allende. El acto se realizó en el Teatro Caupolicán.

DIA DE LA LIBERTAD ELECTORAL INSTITUYEN PARTIDARIOS DE FREI

Los simpatizantes de la candidatura presidencial del abanderado democrata cristiano, senador Eduardo Frei, instituyen hoy el Día de la Libertad Electoral, con el objeto de celebrar la promulgación de la Reforma Electoral. Al efecto, los adherentes de Frei pedirán permiso a las autoridades para izar el pabellón nacional en el frontis de sus casas. Estiman que ésta es la mejor adhesión al gesto de saneamiento democrático del Presidente de la República, traducido en la promulgación de la nueva Ley General de Elecciones, aprobada por el bloque parlamentario de mayoría.

En la sede del Comando de Frei (Alameda esquina Dieciocho) se reunirán, a las 19 horas de hoy, todos los dirigentes de la campaña, con el objeto de informarse de los principales aspectos de la Reforma Electoral.

Frei finalizará hoy su jira por la provincia de Osorno. Ayer visitó Purranque, Puerto Fonk, Puerto Octay y Río Negro. Hoy recorrerá Río Bueno y Lago Ranco.

A su regreso a Santiago, el senador Frei preparará una detenida visita al puerto de San Antonio.

Banquete en el Crillón

El Sindicato Profesional de Dueños de Camiones de Santiago, que preside don Juan Zamorano Hernández, celebró ayer al mediodía, con un banquete en el Hotel Crillon, su 26.o aniversario. En representación del Excmo. señor Ibáñez —que no pudo concurrir, porque compromisos contraídos con anterioridad se lo impidieron— asistió el Ministro de Economía, señor Luis Correa Prieto, quien habló durante ese acto, en representación del Gobierno. Otros oradores fueron el señor Zamorano, el Ministro de Justicia, el secretario del Sindicato de Transportes Motorizados de Mendoza, y la señora de Collemann, en representación de la Cooperativa de Consumo y Trabajo de Dueños de Camiones de Santiago. Al banquete mismo siguió luego una animada reunión bailable. En el grabado, la señora Teresa de Peña; el Ministro de Justicia, señor Luis Octavio Reyes; el presidente del sindicato, señor Juan Zamorano Hernández; la esposa del Ministro de Justicia, señora de Reyes; el Ministro de Economía, don Luis Correa Prieto, y la señora Inés de Collemann.

UN SEMINARIO DE ASUNTOS SOCIALES SE INAUGURA HOY

Concurren delegados de cinco países

Hoy a las 10 horas será inaugurado el Seminario de Asuntos Sociales, en relación con el desarrollo Económico, organizado por la OEA, bajo el patrocinio oficial del Gobierno de Chile, por intermedio del Ministerio de Relaciones Exteriores.

Este torneo se desarrollará en las salas del Departamento de Extensión Cultural de la Universidad de Chile, en Huérfanos N.o 1117, tercer piso.

En el acto inaugural hablarán el Ministro de Relaciones Exteriores, señor Alberto Sepúlveda, y contará con la asistencia de los Ministros de Economía, señor Luis Correa Prieto; de Salud, Dr. Jorge Torreblanca; del Trabajo, Dr. Raúl Barrios, y de Obras Públicas, señor Eduardo Yáñez Zavala.

En este Seminario estarán representados los siguientes países: Argentina, Brasil, Uruguay, Paraguay y Chile. Además, han sido invitados delegados chilenos y de la Organización de Estados Americanos.

ANIVERSARIO DE PICHINCHA.-

La Colonia Ecuatoriana residente celebró el 136.o aniversario de la Batalla del Pichincha con diversos actos.

En la sede del Centro Ecuatoriano, en la tarde del sábado 24, en un acto solemne, tomó posesión el nuevo directorio de la institución, luego que el presidente señor Enrique Viteri rindió la cuenta del período que termina.

El nuevo Directorio que asumió sus funciones, es el siguiente: presidente, Enrique Viteri Jiménez; vicepresidente, Estuardo Avila; secretario, Remigio Lanas; prosecretario Aníbal Suárez; tesorero, Augusto Lanas; directores: de Relaciones Culturales, Raúl Maldonado; Jurídico, Antonio Proaño; Bienestar Social, doctor Max Ortega; de Finanzas, Aníbal Troya; de Deportes, Víctor Vallejos, y bibliotecario, Carlos Romero.

Finalmente, en el Hotel Crillon se efectuó una comida de confraternidad chileno-ecuatoriana, a la que asistió el Embajador del Ecuador, Excmo. señor Fidel López Arteta y señora, miembros de la Misión Diplomática ecuatoriana, el presidente del Instituto Chileno-Ecuatoriano de Cultura, señor Jorge Telles, el director del diario "Las Ultimas Noticias", señor Nicolás Velasco, distinguidos periodistas de la prensa capitalina y otros invitados que departeron con la totalidad de los miembros de la colonia ecuatoriana.

Hizo un brindis por la hermandad chileno-ecuatoriana el señor Enrique Viteri y el señor Estuardo Avila, ex oficial del Ejército ecuatoriano, se refirió al significado de la fecha que los ecuatorianos conmemoraban, exaltando la figura del héroe niño Abdón Calderón, que murió gloriosamente en las faldas del volcán Pichincha.

A EUROPA. — Se han dirigido a Europa, don Hugo Valdés Morandé y señora Adriana Cruz de Valdés.

A PARIS. — Las señoras Juana Salas de Cousiño y Olga Vargas de Silva, se han dirigido a París.

—Próximamente se dirigirán a Europa el doctor Andrés Riesco Undurraga y señora Enriqueta Valdés de Riesco.

ZENITH
RADIO SERVICE
Reparaciones de cualquier modelo de radio Zenith
Repuestos legítima
Responsabilidad: Ingenieros y personal especializado
DISTRIBUIDORES EXCLUSIVOS
ZENITH RADIO CORP.
Morandé 538 - Fono 68457

SALUD EN SU HOGAR
LOS BAÑOS DE VAPOR "SALUD" son fáciles de manejar, plegables para toda corriente.
No los confunda con los que tratan de imitarlos. Exija que tengan la placa "SALUD" M. R., de muchos años prestigiada.
FABRICANTES:
Merced 719 — 2.o piso
FONO 64627
Necesitamos vendedores en Santiago y agentes en provincias
RECINE y MONTERO LTDA.

Protege el cutis y limpia a la perfección, por la alta calidad de todos sus componentes, el maravilloso
Jabón DERMAL

FRAZADAS
FABRICA
VENTA DIRECTA AL PUBLICO
RECOLETA 919

Los Gobelinos presenta el
Calentador de Camas
ELECTRON
M. P
moderno calentador de camas radiante

Publicitas, m.r.
$ 2.990
Cordón $ 300

1º Enchúfelo por no más de 6 minutos, en cualquier enchufe
2º Desenchúfelo Usted notará que por fuera está apenas tibia. Pero...
3º Colóquelo en su cama. Ahora comenzará a radiar calor durante horas, sin estar enchufado!

Uselo también como calentador de pies y donde quiera que necesite una fuente de calor agradable, cómoda y segura

Los Gobelinos m. r.
DEPTO. ELECTRICO (Subsuelo)

Violenta reacción contra Francia en Túnez ante bombardeo aéreo

TUNEZ, 25 (UPI).— Alrededor de tres mil enardecidos tunecinos que pedían armas y la evacuación de las fuerzas que mantiene Francia en Túnez, hicieron una manifestación esta noche frente al Palacio del Gobierno en protesta por el ataque aéreo francés de hoy a territorio tunecino.

La manifestación tuvo lugar después de haber acusado el Gobierno de Túnez a Francia de haber ametrallado y bombardeado hoy desde el aire una faja de 40 kilómetros de extensión de territorio tunecino.

Al mismo tiempo, el Gobierno tunecino dio instrucciones a su delegado ante las Naciones Unidas para que presente la queja respectiva al Secretario General de la Organización Internacional, Dag Hammarskjold.

Según informó el Gobierno de Túnez, varias escuadrillas de bombarderos B-26 y aviones de combate de la aviación militar francesa atacaron la región del norte de Remada, en la que soldados de Túnez y de Francia trabaron violento combate que comenzó ayer y terminó en la madrugada de hoy, y en el que los combatientes usaron fusiles, armas automáticas y morteros. En el encuentro murieron cinco soldados franceses y 14 resultaron heridos, según se informó.

No hubo anuncio oficial sobre el número de bajas que haya sufrido el Ejército tunecino, pero, a juzgar por las versiones francesas, es de esperar que éstas sean bastante elevadas.

COMUNICADO DEL GOBIERNO. — El Gobierno tunecino publicó un comunicado en que informa que se ha "confirmado" que los bombarderos franceses procedían de Argelia, territorio en el que la oficialidad francesa se ha sublevado contra el Gobierno de París.

Al mismo tiempo, el Gobierno tunecino puso al país entero en gis de alarma y dio instrucciones a Monji Slim, su Embajador en las Naciones Unidas, para que hable esta noche con Hammarskjold para tratar de la delicada situación. Slim es también Embajador de Túnez en Washington.

(En París se anunció que el Ministro de Relaciones Exteriores, René Pleven, y el de la Defensa, Pierre de Chevigne, dieron cuenta al Gabinete del combate entre franceses y tunecinos en territorio de Túnez.)

(Al mismo tiempo, el Gobierno francés anunció en un comunicado haber **protestado inmediatamente** ante el de Túnez.)

(En Argelia, un portavoz francés informó que el general Fernand Gambiez, jefe de las fuerzas que mantiene Francia en Túnez, está en contacto constante con el general Raoul Salan jefe supremo militar de Argelia.)

El Ministerio de Información tunecino dijo que no ha sido posible determinar aún la extensión de los daños causados por el ataque aéreo francés.

LA ZONA BOMBARDEADA. — Según los informes del Gobierno tunecino, los aviones franceses, en vuelos sucesivos, bombardearon y ametrallaron una faja de territorio de varios kilómetros de anchura en una extensión de 40 kilómetros hacia el norte de Remada, punto situado a unos 280 kilómetros al sur de la ciudad de Túnez, en el que los franceses tienen una base aérea.

El combate terrestre entre soldados franceses y tunecinos, tuvo lugar a unos 65 kilómetros al norte de Remada, en un paraje en que alrededor de 300 soldados y civiles armados de Túnez habían emplazado desde hacía días frente a una columna francesa que trataba de cerrar el paso en las inmediaciones del río Dekouk.

CONSULTAS DIPLOMATICAS. — La noticia del ataque aéreo francés y la proclamación del estado de alarma por Túnez, dio lugar inmediatamente a una serie de consultas diplomáticas urgentes.

El Canciller tunecino, Bahi Ladgham, recibió al Embajador de Estados Unidos, Lewis Jonge, y, al mismo tiempo, según se anunció, el Encargado de Negocios de Túnez en París, Abdel Malik Allbergaouie, hablaba en dicha ciudad con el Canciller Pleven.

Se supo también que el Encargado de Francia en Túnez, Jean Pierre Bernard, fue llamado a París para consultas urgentes.

Liga Arabe tendrá reunión en Trípoli

EL CAIRO, 25 (UP). — El Consejo de la Liga Arabe se reunirá en sesión extraordinaria el 30 de mayo próximo, en Tripoli, Libia, a fin de considerar la queja de Líbano contra la República Arabe Unida por su presunta intervención en los asuntos internos libaneses.

El anuncio fue hecho por un vocero de la Liga.

CIUDAD DE PANAMA, Panamá.— Una multitud de estudiantes se dispersa ante un destacamento de policía armado el 22 de mayo. Nótese que los rifles se mantienen en posición de hacer fuego. Bandas de estudiantes recorrieron las calles durante todo el día, obligando a los negocios a mantenerse cerrados. — (UNITED PRESS INTERNATIONAL TELEPHOTO)

Se lucha en Sidón

Sangrientos choques en Líbano

SIDON, EL LIBANO, 25 (UPI).— Hoy se libró encarnizada lucha callejera entre insurgentes y tropas del ejército, en esta antigua ciudad portuaria fenicia. La lucha dejó un saldo de cuatro muertos y 12 heridos.

La lucha comenzó a las 6.30, hora de Greenwich, cuando los soldados abrieron fuego sobre un grupo de jóvenes que levantaban una barricada de sacos de arena en una de las puertas que conducen a la ciudad.

El diputado opositor por Sidon, Maruf Saad, informó que dos de sus partidarios fueron muertos y 10 heridos durante las seis horas que duró la lucha. Agregó que también murieron dos soldados y quedaron heridos otros tantos.

Los heridos de la oposición han sido internados en un hospital construído antes de la guerra, por los franceses. Entre ellos hay tres jóvenes menores de 18 años, y una mujer.

Este ha sido el primer choque entre ejército y la oposición, en esta ciudad, cuyas actividades están totalmente paralizadas desde que comenzó la huelga.

Sidon es el terminal oeste del oleoducto transárabe que lleva el petróleo de Arabia Saudita a la costa del Mediterráneo.

El oleoducto no fue dañado durante la lucha.

Esta tarde se oía todavía el tiroteo, pese a las negociaciones entre el ejército y Maruf Saad, para poner fin a la lucha.

El ejército y la gendarmería han bloqueado todos los caminos que conducen a la ciudad, pero los insurgentes dominan aparentemente el centro de la población.

Se cree que casi todo el ejército, de parte del Gobierno, fue hecho por miembros de la Falange, partido socialista, y de la Organización de los Gran Sirio. Ambos grupos son enemigos jurados de los comunistas, que constituyen la oposición.

FUERZAS DEL GOBIERNO. — Por otra parte, a pesar de las noticias de Beirut de que el Gobierno libanés ha emprendido una ofensiva para sofocar la rebelión y que ya ha logrado paz ya estaban en poder del Gobierno Halba, al norte, no hay confirmación confirmen tales informaciones.

Jefes rebeldes de Minya, cerca de Trípoli y Halba, declararon que las fuerzas del Gobierno que atacaron son un pequeño grupo de soldados en las afueras de Halba, que ha sido totalmente aislado por tierra con minas y la destrucción de puentes.

NO SE LUCHA EN TRIPOLI. — Fuentes oficiales del ejército que mantiene la unidad de tanques en las afueras septentrionales de Trípoli, informaron que no hay lucha en la zona, que no pudieron llegar por carretera a Halba.

Añadieron que se han enviado refuerzos por la vía marítima para las unidades cercanas a Halba.

Noticias oficiales de Beirut dicen también que Baalbeck había sido reocupada hoy, por el ejército, sin resistencia alguna.

PROFUESTA CONCILIATORIA. — Se informó, por otra parte, que el gabinete libanés estudia otra propuesta para poner fin al conflicto. La propuesta fue formulada por Raymond y Pierre Edde, dirigentes del bloque nacional.

Según fuentes informadas, los hermanos Edde propusieron que el Primer Ministro, Sami Solh, y otros miembros del Gobierno renuncien por radio y den garantías de que el Presidente Camille Chamoun no intenta de reformar la Constitución para hacerse reelegir. Tal garantía, indicaron los informantes, irían acompañadas del aviso de que el ejército atacará dentro de 48 horas, si la oposición rechaza la garantía.

El Gobierno panameño anunció que domina la situación en el país

PANAMA, 25 (UPI).— Ernesto de la Guardia Juniors, Presidente de Panamá, dijo esta tarde que su Gobierno ha ganado la primera fase de una batalla cuyo propósito era derribarle del Poder.

"Este es definitivamente —manifestó— un esfuerzo que se está haciendo para derribar a mi Gobierno."

Refiriéndose a esta semana de violencias, que comenzó con los desórdenes de los estudiantes y en la que 11 personas perdieron la vida a mano armada, afirmó que "el Gobierno domina ahora la situación, aunque apenas hemos recurrido a la fuerza".

Quinientos estudiantes, la quinta parte de los cuales son muchachas, conjuraron hoy en los edificios y terrenos de la Universidad de Panamá, más rodeados por miembros, fuertemente armados, de la Guardia Nacional.

Individuos que desde la cercana zona del Canal de Panamá, miraron con gemelos de campaña a la Universidad, dijeron que en las azoteas de sus edificios vieron estudiantes con fusil en bandolera, pero no se informó qué hubiese habido disparos ni en la Universidad ni en otra parte alguna.

SUSPENDEN GARANTIAS CONSTITUCIONALES. — Al mismo tiempo la Asamblea Nacional ratificó por 35 votos a favor, ninguno en contra y 11 abstenciones, la suspensión de las garantías constitucionales por un período de 30 días.

Los que se abstuvieron eran liberales de la oposición.

La normalidad comenzó a restablecerse hoy en la ciudad.

La queda continuó en vigor pero los salones cinematográficos abrieron sus puertas. La última función comenzó a las siete de la tarde, a fin de que los espectadores tuvieran tiempo de llegar a sus casas antes de las 10 de la noche, hora en que comienza la queda.

Guardias nacionales bien armados y en grandes números patrullaron las calles del centro de la ciudad.

El presidente de la Guardia informó que el padre del líder estudiantil Carlos Arellano Lennox, le dijo que su hijo estaba arrepentido de los actos de los estudiantes y que se daba cuenta de que todo había sido un gran error. Carlos, según dijo su padre, se mantiene en la Universidad por juzgar ser el único que puede impedir que los comunistas asuman la dirección de los estudiantes sitiados.

De la Guardia dijo que la Guardia Nacional ha obedecido su órdenes desde el incidente del lunes en que el estudiante José Manuel Araúz, de 16 años de edad, murió en un encuentro entre estudiantes y miembros de la Guardia Nacional.

Los estudiantes piden que el Presidente De la Guardia despida a tres altos oficiales de la Guardia Nacional; pero De la Guardia, según dijo hoy, informó a estudiantes que no podía haber negociación alguna sobre este punto, pues uno de los privilegios constitucionales del presidente es el de poder nombrar y quitar libremente oficiales de la Guardia.

De la Guardia dijo también que por estar completamente seguro de que los oficiales habían obedecido sus órdenes, cree que "la historia dará un lugar prominente al comandante Bolívar Vallarino por su actitud", y que lo mismo puede decirse de los subalternos de Vallarino.

Denuncian ataque inglés a un avión transporte egipcio

EL CAIRO, 25 (UP).— Un vocero de Gobierno dijo hoy que aviones de caza británicos trataron de obligar el jueves pasado a un avión de transporte de la República Arabe Unida a aterrizar en Chipre durante un vuelo entre el Cairo y Damasco.

El portavoz dijo que el piloto del avión, que volaba sobre el Mediterráneo Oriental, desoyó la orden de los cazas británicos y continuó su vuelo a Siria.

Este es el tercer incidente de este tipo ocurrido en los últimos cinco días, según el vocero. Cazas británicos, añadió, intentaron intercepciones similares contra aviones de la R. A. U. el lunes y el miércoles.

"Es bien sabido que nuestros aviones siguen la ruta ordinaria entre El Cairo y Damasco", afirmó.

Aceleran planes industriales

Integración económica comunista

MOSCU, 26 (UPI). — El principio de la integración del gran imperio económico comunista parecía hoy un hecho consumado.

El principio quedó sellado ayer con un comunicado emitido por el Consejo de Ayuda Económica Mutua de los países comunistas al cabo de una conferencia de tres días celebrada en Moscú por los más altos jefes de Rusia y sus satélites europeos. Los países comunistas de Oriente enviaron observadores a la conferencia y expresaron su determinación de vincularse también con "la planificación económica" del bloque comunista.

Se espera que el nuevo plan económico soviético de siete años que será dado a conocer este año contenga las líneas generales de la consolidación e integración de las economías nacionales de un tercio del mundo, de Berlín al Pacífico.

Los observadores señalan que el comunicado emitido ayer pone especial énfasis en la especialización de las industrias de los países comunistas, con las consiguientes ventajas en lo que se refiere a la utilización de los recursos y técnicas.

Se espera también la formación de una especie de mancomunidad amplia de hombres de ciencia y de técnicos para evitar duplicaciones.

RETO ECONOMICO A OCCIDENTE. — En población, recursos y tecnología, la integración económica del coloso comunista representará un reto formidable al resto del mundo.

El reto se hará más y más serio si el crecimiento industrial de Rusia continúa al ritmo actual, que es mucho más acelerado que el de EE. UU.

Nada se ha dicho aquí, todavía, acerca de los aspectos militares y políticos de la breve "reunión en la cima" celebrada ayer aquí por el llamado "Consejo de los Países del Pacto de Varsovia".

Los corresponsables extranjeros acreditados en Moscú fueron invitados ayer a una reunión de 10 minutos celebrada en el Kremlin a fin de que presenciaran la firma de ciertos documentos por los jefes de Gobierno de ocho potencias comunistas.

"¿Qué documentos?", preguntaron los corresponsales a un vocero oficial soviético.

"Los documentos relacionados con la conferencia anunciada en la prensa", fue la iluminadora respuesta.

Después de la ceremonia, los corresponsales preguntaron de nuevo: "¿Qué clase de documentos son los que acaban de ser firmados?"

Esta vez el vocero se encogió de hombros y respondió secamente: "no sabemos".

POSIBLE ALCANCE DEL PLAN. — A pesar de esta reticencia, hay razones para creer que los jefes comunistas firmaron una declaración conjunta que resume la situación existente en el bloque de Varsovia y de la Alianza Atlántica.

Se cree también que la declaración incluye una reafirmación de la posición soviética en materia de desarme, la proscripción de las armas nucleares y el despliegue de dichas armas en Europa. Sea como fuera, se espera que el documento sea dado a conocer esta noche.

La UPI pasa a ser un servicio de primera magnitud en el mundo

NUEVA YORK, 25.— (UPI). — La sigla "UPI", que apareció ayer sábado por primera vez en todos los medios informativos del mundo, marca el nacimiento de United Press International, el nuevo servicio noticioso formado por la unión del International News Service (INS) con la United Press (UP).

La United Press International transmite ahora más noticias y más información gráfica a más periódicos y emisoras del mundo que cualquier otro servicio análogo independiente.

Se calcula que UPI tiene actualmente más de 6.000 corresponsales por todo el mundo para la transmisión de noticias y fotografías por una red de hilos telegráficos de unos 800.000 kilómetros de extensión.

Antes de la fusión de las dos empresas, United Press daba servicio a 2.404 periódicos y 2.398 estaciones de radio y televisión. INS, por su parte, directa o indirectamente, daba servicio a un total aproximado de 3.000 periódicos revistas, estaciones de radio y televisión y clientes especiales.

La sigla del nuevo servicio comenzó a notarse en los periódicos poco después de la 11.30 A. M. (hora de verano de Nueva York), de ayer sábado, en la que las dos organizaciones comenzaron a funcionar como una sola. En realidad, la unión se consumó el 16 de mayo, pero no se dio a conocer inmediatamente por el enorme trabajo de coordinación necesario para unificar el servicio.

Frank H. Bartholomew, el presidente de la UP, pasó a ser presidente de la nueva organización. Su vicepresidente es ahora J. Kingsbury Smith, que era gerente general de INS.

"La unión de los dos servicios —dijo Bartholomew— hará posible una información noticiosa y gráfica más eficaz para los diarios y estaciones de radio y televisión del mundo civilizado.

"Como pasa con los periódicos que dependen de nuestro servicio, la nuestra será una organización mercantil, dedicada a obtener y distribuir uno de los productos más perecederos: la noticia.

El sistema de información gráfica de INS ha quedado instalado en la central gráfica de la United Press, en Nueva York, y está ahora bajo la dirección del servicio telefotográfico de UPI. Tan pronto como las dos empresas quedaron unidas, los clientes de los dos servicios comenzaron a recibir inmediatamente las mejores fotografías del nuevo sistema.

Los clientes de UPI seguirán recibiendo las crónicas y despachos especiales que eran tan populares entre los subscriptores del servicio noticioso de la UP.

Entre los que pasaron a formar parte inmediatamente del personal de UPI está Paul Allerup, ex jefe de redacción de INS. Allerup será ahora jefe de servicios especiales de UPI.

United Press Movietone News (películas noticiosas para la televisión) forma parte ahora de UPI; pero Tegzmews (servicio similar) funcionará independientemente como parte de los intereses Hearst.

El United Features Syndicate y **El King Features Syndicate** seguirán funcionando independientemente pues no entraron en el arreglo de unión de las dos empresas.

El Gobierno de Chamoun trata de evitar grave crisis de Gabinete

BEIRUT, 25 (UPI).— El Gabinete se reunió esta noche para evitar una seria escisión ministerial en torno a una propuesta de avenencia para resolver la crisis política que afecta en estos momentos al país.

Detrás de esta reunión, según se informa, la amenaza de que algunos miembros del gabinete abandonen sus cargos si el Presidente de la República, Camille Chamoun, partido Occidente, no acepta una fórmula de transacción.

La fórmula en referencia fue redactada por el diputado Raymond Edde, cuyo hermano, Pierre Edde, es miembro del Gabinete, y es uno de los Ministros que han amenazado con renunciar, según se informa hoy.

La propuesta transacción exige que el Gabinete tome las medidas necesarias para que el Presidente Chamoun no intente siquiera enmendar la Constitución nacional, en forma de poder permanecer en el Poder por un segundo período.

Dos Ministros han renunciado ya.

Se tiene entendido que la fórmula fue propuesta con la condición de que la oposición, que ha estado pidiendo la renuncia inmediata e incondicional del Presidente Chamoun, se le darían 48 horas para colaborar si el Gabinete la acepta.

La reunión ministerial se dijo en medio de indicios que la situación estaba empeorando en todo el país.

ACUERDAN TREGUA. — Se informa que el comandante militar local y jefe de los insurgentes arregló una tregua esta tarde para discutir el fin de la lucha. El jefe de los insurgentes opinó que no volverían a encharse nuevamente. Añadió que los dos bandos están provistos de armas automáticas, granadas y rifles, todos los cuales han empleado en las acciones de hoy. Dijo que el Ejército había empleado artillería y automóviles blindados.

También informó que los insurgentes habían organizado comités para asegurar la distribución adecuada de agua potable, alimentos y medicinas entre la población.

Entretanto, el Ejército continúa atrincherado detrás de barricadas de sacos de arena, cubiertos con troncos de árboles y planchas de metal calcinado.

El Kremlin hace un llamado a Yugoslavia

BELGRADO, 25 (UP).— El Primer Ministro soviético Nikita Khrushchev, encareció hoy a Yugoslavia que arregle sus diferencias con Rusia y vuelva al comunismo de tipo soviético.

En su condición de Jefe del Gobierno y del Partido Comunista ruso, Khrushchev hizo esa exhortación en su telegrama de felicitaciones al Presidente yugoeslavo, Tito, co nmotivo de cumplir éste 60 años de edad.

El telegrama decía:

"Expresó la esperanza de que serán salvados los desacuerdos que existen entre la Liga de Comunistas de Yugoslavia y el Partido Comunista de la Unión Soviética y otros partidos hermanos, desacuerdos que no son un secreto.

"La solución de esos desacuerdos contribuirá al reacercamiento de nuestros países" y agrega que tal solución también contribuirá "al mayor fortalecimiento de la unión de las fuerzas socialistas que constituyen una poderosa garantía de la paz del mundo entero".

Altas fuentes comunistas de esta capital calificaron el mensaje de "globo de sondeo".

TONO CONCILIATORIO. — Agregaron que indica que Khrushchev está adoptando un tono más conciliatorio por hallarse aparentemente convencido de que por la fuerza o las amenazas nada se logrará de Tito.

Hace poco Tito aplazó su visita oficial a Varsovia como consecuencia directa del empeoramiento de las relaciones entre Yugoslavia y la Unión Soviética.

Asimismo Moscú y sus satélites iniciaron recientemente un boicot contra Yugoslavia, que abarcó hasta los deportes.

Pero hasta ahora Polonia ha seguido un camino "neutral".

Los observadores políticos creen que Polonia será tal vez obligada a cambiar de actitud con Yugoslavia, pero si lo hace será de mala gana.

ACTO EN HONOR DE TITO — Tito recibió hoy el "testimonio" o bastón de las carreras de postas en una fiesta organizada en el Estadio Central de Fútbol con motivo de su cumpleaños. Asistieron al acto unos 40.000 jóvenes. Un joven servio le entregó el "testimonio" que fue traído por corredores.

Italia expulsará a un diplomático ruso

ROMA, 25 (UPI).— La prensa italiana informó hoy que otro diplomático de la Embajada soviética en Roma será expulsado en breve de Italia, por dedicarse al espionaje.

Los despachos aparecidos en la prensa dicen que el funcionario en referencia es Mal' Obielkov, miembro del personal de la oficina del Adicto Militar soviético en Roma.

También dicen que Obielkov está implicado en las actividades de espionaje realizadas por Aleksei Ivanov, recientemente expulsado de Italia, tras una denuncia del servicio de Contraespionaje italiano.

Según los despachos, Obielkov estaba con Solevev cuando esta última se entrevistó con un agente secreto, no, que le entregó secretos militares.

SORPRESA DINAMARCA (3) Y POLONIA (2)

COPENHAGUE, 25.— (UPI).— El equipo de fútbol de Dinamarca venció inesperadamente a Polonia por tres a dos el domingo en el encuentro efectuado en esta capital.

Al terminar el primer tiempo la anotación era de tres a uno.

S. I. A. M.

DI TELLA S. A.

Pone en conocimiento de su distinguida clientela y público en general, que, con motivo de su Balance Anual, su Departamento de Frenos y Repuestos de Automóviles, de Avda. B. O'Higgins N.o 2300 y 2314, permanecerá cerrado durante los días 29, 30 y 31 del presente; y su Departamento Comercial de calle Ahumada 65, cerrará por el mismo motivo, el día 31 del mes en curso.

El servicio mecánico atenderá normalmente llamando a sus teléfonos 83108 y 83109, y sus Talleres de Avda. Vicuña Mackenna 3300 y Departamento Industrial y Administrativo de Matías Cousiño 54, continuarán atendiendo al público en la forma de costumbre.

Cotización de bonos chilenos en Londres

LONDRES, 25 (UPI).— Los papeles chilenos tuvieron una semana muy tranquila, en la Bolsa de Valores de esta ciudad.

El único movimiento que se observó fue en las acciones preferidas del Ferrocarril de Antofagasta, las que bajaron 1 1/2, cotizándose al cierre de la semana a 26 1/2 libras esterlinas. Este nivel es todavía el más bajo registrado desde octubre de 1941.

Los bonos del Gobierno chileno permanecieron sin movimiento y sin cambio, cerrando a 33 libras esterlinas.

¡CUIDADO!..

Señora dueña de casa: Trate de mantener los líquidos inflamables (quitamanchas, bencina, alcohol, parafina, pinturas, diluyentes), en un lugar aislado y cerrado.

Muchos de ellos pueden inflamarse espontáneamente, y con ello producir un incendio.

NO USE ESTOS LIQUIDOS CERCA DEL FUEGO

Departamento de Técnica y Prevención del CUERPO de BOMBEROS de SANTIAGO

TELEFONO: 61171

Y NAGOYA CRYSTAL

¡MOVILICESE GRATIS!

EN UNA "GACELA"

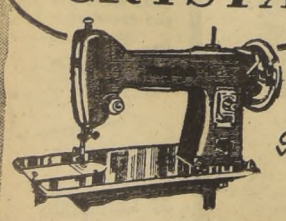

ENTREGA INMEDIATA

Grandes Facilidades

PIE DESDE $ 5.000

JULIO MORAGA ZUMARAN

ESTADO 33-OF. 8 - SANTIAGO

HUERFANOS 979-OF. 119-120

PUENTE ALTO: JOSE LUIS COO 3

DESPACHOS A PROVINCIAS.

SINDICATOS Y ASOCIACIONES PRECIOS ESPECIALES.

SERVICIO DE SEGURO SOCIAL SSS

POSTERGACION DE PROPUESTAS PUBLICAS

Se comunica a los interesados que las propuestas públicas fijadas para el 28 del presente, se han postergado para el 9 de junio, conservando el horario.

Director General
S. S. S.

FABRILANA S. A.

A NUESTROS CLIENTES:

Tenemos el agrado de poner en conocimiento de nuestra distinguida clientela, que el incendio ocurrido el viernes 23 de los corrientes, en el estanque de petróleo y que afectó a la Sección Calderas, no ha tenido las proporciones que se le han atribuído y que, ya reparados algunos desperfectos, hoy la fábrica ha comenzado su trabajo en forma total y absolutamente normal, lo que nos permitirá seguir atendiendo a nuestros clientes en la forma acostumbrada.

SANTIAGO, 26 de mayo de 1958.

LA GERENCIA

PROXIMOS estrenos de PELICULAS

"LOS TRES MOSQUETEROS DEL MEDIO".— Filmada en Eastmancolor y con el bufo del cómico mexicano Tin Tan, como principal protagonista se exhibirá en el cine Santiago, la película en el cine Santiago, el cual es el nuevo film "Los Tres Mosqueteros del Medio". Rosita Arenas, Martha Valdés y Luis Aldrete intervienen junto a Tin Tan, en esta película.

"EL ARBOL DE LA VIDA".— Los cines Metro y California, durante el próximo mes el film "El Arbol de la Vida", producción que lleva un costo de seis millones de dólares y con la cual se introduce el nuevo sistema "Cámara GMG, 65". Los papeles principales de este film serán a cargo de Elizabeth Taylor, Montgomery Clift y Eva Marie Saint.

"PATRULLA INFERNAL".— El cine Huelén anuncia como próximo preestreno, la producción de Artistas Unidos, "Patrulla Infernal", película de acción basado en un dramático episodio de la Primera Guerra Mundial, con Kirk Douglas, Rapp Meeker y Adolphe Menjou, como principales intérpretes.

"CAMINO DE LA VIDA".— Producción del sello Pel Mex. Será exhibida pronto en el ecrán del cine Continental. Fue dirigida por Alfonso Corona y mereció en su estreno enaltecedores conceptos de la prensa azteca.

"HONRARAS A TU MADRE".— La cinematografía argentina nos ofrecerá una superproducción con este título, la que será estrenada muy luego en el Continental.

Llegó el animador del Opera, Buddy Day, a preparar nueva y espectacular revista

Por una de las combinaciones aéreas llegó ayer a Santiago, procedente de Montevideo, el empresario del Teatro Opera, Buddy Day, quien estuvo viajando por diversos países con el objeto de contratar nuevos elementos artísticos para presentar en la próxima revista del Bim Bam Bum, cuyos ensayos se iniciaron el viernes último. Buddy nos manifestó que estos 40 días fueron fructíferos en cuanto a contratación se refiere, ya que ha conseguido traer para el Bim Bam Bum los mejores artistas de Buenos Aires. Actualmente, el Opera presenta la revista "May Avril y risas mil", con la vedette de París, May Avril; Ricardo Coco Martínez; Los cuatro hermanos Pereira y otras figuras que deleitan a través de lujosos cuadros musicales y humorísticos de fina ley, a cargo de Iris del Valle, Gabriel Araya, Eugenio Retes y Chito Morales.

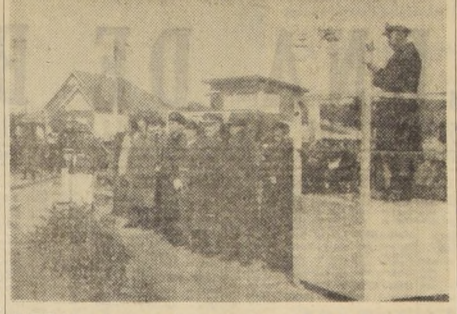

QUINTERO.— Aprovechando las festividades del 21 de Mayo se colocó en la plaza de Quintero, frente al mar, la primera piedra para el monumento a Arturo Prat que por erogación particular adquirirá el pueblo de Quintero. En el grabado, el capitán de Puerto, Sr. Luis Zapata Varas, durante su discurso en representación de la Marina. — TAGLE, corresponsal.

PARA TRAER AZUCAR A CHILE SE PREFIERE A NAVES EXTRANJERAS

VALPARAISO. — En los círculos marítimos de este puerto se tiene conocimiento que en el curso del próximo mes llegarán a Valparaíso 15 mil toneladas de azúcar cruda adquirida en el Brasil por la Importadora de Azúcar Ltda., para atender a las necesidades internas.

Este cargamento será traído al país en dos partidas, una en un barco de Naviera Coronel y la otra en un barco extranjero, el "Ole Bull", que viene fletado por la Corporación de Ventas de Salitre y Yodo.

La llegada de esta azúcar en la forma indicada ha dado margen a una serie de comentarios entre el elemento naviero y en el público mismo, ya que una parte de este cargamento se trae en un barco extranjero cuando hay en la costa sudamericana del Atlántico barcos nacionales que les falta carga para regresar a aguas chilenas, con apreciable lesión para los intereses de nuestra Marina Mercante.

ESPECTACULOS DE HOY EN VALPARAISO

AVENIDA (5184). — La historia de un amor, La calle de las bocas pintadas, La escondida y El compró su muerte.

CARRERA (7489). — Muerto de risa y Policía internacional.

CARRERA (Quilpué-417).— Marco Polo.

CONDELL (2027). — Un rey y cuatro reinas y Verdugos del mar.

CENTRAL (7432). — Brindis de sangre y Gangster contra su deseo.

COLON (2940).— Algo para recordar.

IMPERIO (4567).— Margarita de la noche.

METRO (2111). — Marinero no te metas en el agua.

OLIMPO (Viña-81380).— El can to de Scherazada y Noche trágica.

ORIENTE (Viña-85679). — Fruto verde y Teatro del crimen.

PACIFICO (6057). — Tizoc, o amor indio.

REAL (2640). — Policía internacional, Muertos de risa.

RIALTO (Viña-81906).— El hombre del brazo de oro.

RIVOLI (2268). — Las aventuras de Marco Polo, Juventud rebelde y El Danubio Azul.

REX (83050).— Sangre en el asfalto.

VALPARAISO (5522). — Doce hombres en pugna.

VELARDE (Valparaíso-4554). — Algo para recordar.

VELARDE (Quilpué-342). — Un rey y cuatro reinas.

VICTORIA (3778).— Duelo en la noche y Ataque en los mares.

NOTA: Los números entre paréntesis corresponden al teléfono de cada sala.

MUNICIPALIDAD ENTREGO PRIMERA CUOTA PARA EL MONUMENTO A O'HIGGINS

VALPARAISO.— La Municipalidad de Valparaíso ha entregado su primera cuota para la construcción del gran monumento, obra del escultor Aliro Pereira, que Valparaíso levantará al Padre de la Patria, don Bernardo O'Higgins.

Luego la firma Figueroa y Cía. dará comienzo a los trabajos de fundición del bronce en el local de su propiedad que se encuentra ubicado en Uno Norte frente a El Salto, en la iniciación de la cuesta Achupallas.

ARREGLARAN CAMINO DE VALPARAISO A QUINTAY

VALPARAISO.— El Jefe de la Oficina Provincial de Vialidad, ingeniero señor Darío Concha, está empeñado en mejorar el camino que une a Valparaíso con Quintay, donde se encuentra ubicada la gran planta ballenera de la "Indus", Compañía Industrial.

Al efecto el próximo mes se harán los estudios respectivos para los trabajos en esta importante vía de comunicación que tiene una extensión aproximada de 60 kilómetros.

PRIMERA PARTIDA DE HIERRO PARA JAPON, EN JULIO

VALPARAISO.— En julio próximo empezaremos, por primera vez, a exportar hierro al Japón. Esta es la noticia que hemos obtenido en fuentes oficiales porteñas.

El primer cargamento alcanzará a 8.000 toneladas que serán recibidas a granel por el vapor "Tsun Maru" con destino al puerto de Kobe, en el puerto de Caldera.

Para la exportación de hierro al Japón hubo de solucionarse una serie de dificultades que se produjeron y que en los primeros momentos se temió hicieran fracasar este envío.

DOS MODERNOS BARCOS PETROLEROS TENDRA LA CIA. "SUDAMERICANA"

VALPARAISO.— En Astilleros de Alemania Occidental la "Compañía Sudamericana de Vapores" está construyendo dos modernos buques petroleros que en el próximo año de 1960 serán incorporados al servicio.

Se trata de el "Elqui" y el "Illapel" que la Sudamericana deberá recibir, conforme al contrato, en los meses de mayo y junio de dicho año.

Son dos naves gemelas de 17.050 toneladas deadweight cada una y técnicos de la misma m ipersas viera supervigilan su construcción que está en pleno trabajo.

Sector de Playa Ancha contará desde junio con Posta Primeros Auxilios

VALPARAISO.— El 1.o de junio próximo el extenso sector de Playa Ancha contará con una Posta de Primeros Auxilios que ha sido creada por el Servicio Nacional de Salud con la colaboración de la Compañía Chilena de Electricidad que mantiene en ese barrio numeroso personal.

La creación de esta Posta de Primeros Auxilios viene a llenar una sentida necesidad que se hacía presente desde hace tiempo; prestará servicios a más de 2 mil personas.

ASOCIACION DE EE. NAVIEROS CUMPLIRA DIEZ AÑOS DE VIDA

VALPARAISO. — Diez años de existencia celebrará el 31 de este mes la "Asociación de Empleados Navieros", organismo que reúne en su seno al personal que trabaja en las distintas empresas navieras, tanto chilenas como extranjeras.

Con este motivo se efectuará un banquete en uno de los restaurantes de Valparaíso y en el cual se rendirá por la Asociación un homenaje a su consejero en la Caja de la Marina Mercante Nacional, don Fernando León Villarreal.

Movimiento de vapores

LLEGAN:

Hoy:
FREIBURG, de Hamburgo.
Mañana:
CARMEN, de Punta Arenas.
SANTA MARIA, de Nueva York.
VILLARRICA, de Punta Arenas.
MAULE, de Nueva Orleans.

SALEN:

Hoy:
TILDA DAN, para Nueva York.
EURYMEDON, para Le Havre.
Mañana:
C. HAVERBECK, para Arica.
FREIBURG, para Talcahuano.

INSPECTOR DE COCHES COMEDORES TRASLADADO A HOTEL PUERTO VARAS

LA CALERA.— Después de permanecer durante cinco años como inspector de coches comedores de la tercera zona de la Organización Hotelera Nacional, el señor Jenaro Quiroz Márquez, ha sido ascendido a administrador del Hotel de Puerto Varas.

El alejamiento del señor Quiroz, en esta localidad y toda la zona ha sido muy lamentado, ya que éste gozaba de toda clase de simpatías y prestigio.

En reemplazo del señor Quiroz, ha sido nombrado inspector de esta zona el antiguo y meritorio empleado de la Organización Hotelera y Coches Comedores, don Arturo Besoain Larzano, quien fijará su residencia en La Calera.— (ALDUNATE, corresponsal).

CON MARCHA A LOS CERROS CULMINARA EN VALPARAISO LA JIRA DEL DR. S. ALLENDE

VALPARAISO. — El Comando Provincial de Valparaíso del Frente de Acción Popular ofreció en su local del edificio O'Higgins de calle Condell una conferencia de prensa que fue presidida por el presidente del comando, doctor Eduardo Pereira; el secretario general, señor Nelson Salinas y los dirigentes señores Antonio Tavolari, Manuel Martínez, Juan Lobos, Atiliano Vergara Quintana y Francisco Borredá, representantes en el comando de los diversos partidos que integran el FRAP, y de las fuerzas independientes que apoyan la candidatura a la Presidencia de la República del Dr. Salvador Allende.

Esta conferencia, en la que hicieron de relatores los señores Antonio Tavolari y Nelson Salinas estuvo destinada a dar a conocer a la prensa y a la radio las características crecientes que ha adquirido el movimiento popular en favor de la candidatura del Dr. Allende en toda la provincia de Valparaíso en la que existen a la fecha 225 comités efectivos, en los barrios, pueblos y campos de la provincia.

Se informó el ingreso al movimiento allendista de los sectores mayoritarios del Partido Democrático de Valparaíso y del Partido del Trabajo, como de la formación de amplios comités independientes y gremiales.

Se anunció la próxima jira que por toda la provincia efectuará desde el 31 de mayo hasta el 6 de junio el candidato Dr. Salvador Allende. La jira culminará con la "Marcha de los Cerros" en la que participarán los habitantes de los barrios altos de las cinco comunas de Valparaíso, la que se efectuará a lo largo del Camino de Cintura (Avda. Alemania) que flanquea los cerros de Valparaíso por los barrios altos. Desde la altura las columnas de manifestantes que partirán desde el puerto y el Almendral, ascendiendo por el Camino de Cintura, bajarán una vez unidas hacia la Plaza Ecuador, en el plan y corazón de la ciudad donde se efectuará una gran manifestación popular. El desfile estará caracterizado por carros alegóricos, puestos volantes radiales y actuación de artistas en diferentes tabladillos que se levantarán tanto en la Plazuela Ecuador como en variados puntos de la trayectoria.

Resultados del Valpo. Sporting Club

PRIMERA CARRERA.— 1.300 Mts.
1.o VALLE DE ORO, 54 $ 112 y 33
2.o Indio 36
3.o Seducción 28
Ganada por 1 1|2 cuerpo; el 3.o a 2 cuerpos.
Jinete: J. Farías.
Tiempo: 1.19 4|5.
Corrieron todos.

SEGUNDA CARRERA.— 1.400 Mts.
1.o EL TETRARCA, 48 $ 36 y 15
2.o Misa Lolol 14
3.o Frango.
Ganada por ventaja apreciable; el 3.o a 3 1|2 cuerpos.
Jinete: G. Farfán.
Tiempo: 1.26 4|5.
No corrieron: El Ultimo y Arias.

TERCERA CARRERA.— 1.000 Mts.
1.o RIFIFI (ex Andino), 54 $ 84 y 34
2.o Monigote 29
3.o Minuta 74
Ganada por 2 cuerpos; el 3.o a 1|2 pescuezo.
Jinete: J. Manríquez.
Tiempo: 1. 2|5.
Corrieron todos.

CUARTA CARRERA.— 1.000 Mts.
1.o SILVIANA, 51 $ 26 y 15
2.o Danielito 19
3.o Pérgamo 13
Ganada por 1 1|2 cuerpo; el 3.o a 1 cuerpo.
Jinete: I. Saavedra.
Tiempo: 1 3|5.
No corrió: Servando.
La ganadora iba en corral con Idealista y Piu-Preato.

QUINTA CARRERA.— 1.300 Mts.
1.o NARANJERO, 51 $ 58 y 21
2.o El Llanero 25
3.o Tentempié 58
Ganada por 1|2 cuerpo; el 3.o a 1|2 pescuezo.
Jinete: M. Guerrero.
Tiempo: 1.19 3|5.
Corrieron todos.

SEXTA CARRERA.— 1.300 metros.
1.o PRINCESA HUNGARA, 46 $ 72 y 20
2.o Altier 28
3.o Sello 19
Ganada por 1|2 cuerpo; el 3.o a 1 cuerpo.
Jinete: G. Farfán.
Tiempo: 1.19 1|5.
Corrieron todos.

SEPTIMA CARRERA.— 1.400 Mts.
1.o FARNESINO, 50 $ 53 y 23
2.o Last Dust 19
3.o Sun.
Ganada por 2 cuerpos; el 3.o a 1 cuerpo.
Jinete: E. Muñoz.
Tiempo: 1.25 2|5.
Corrieron todos.

OCTAVA CARRERA.— 1.300 Mts.
1.o TROMBON, 46 $ 32 y 18
2.o El Jefe 20
3.o Felipín 41
Ganada por 2 cuerpos; el 3.o a pescuezo.
Tiempo: 1.19 1|5.
Jinete: R. Durán.
No corrieron: Bitter y Pelicano.

NOVENA CARRERA.— 1.300 Mts.
1.o SANTO AMARO, 52 $ 36 y 16
2.o Rewar 31
3.o Rucapillán 16
Ganada por 2 1|2 cuerpos; el 3.o a 3 cuerpos.
Jinete: O. Saavedra.
Tiempo: 1.18 4|5.
No corrieron: Finiquito y Genealogía.

HOY - AUDITORIUM
FONO 84688
HORARIO: DE 11 A 24 Horas
protagonistas James MASON, Joan FONTAINE, Dorothy DANDRIDGE, Joan COLLINS, Michael RENN, coprotagonista Harry BELAFONTE, de BOYEUR
¡Los amores, delitos, dolores Y conflictos humanos — en una isla tropical!
Un film de DARRYL F. ZANUCK
ISLA EN EL SOL
por Art. Wrigg (Island in the Sun)
MAYORES
COLOR por DE LUXE CINEMASCOPE Distribuida por 20th Century-Fox

GRANDES ESPECTACULOS EN EL TEATRO AUDITORIUM DE
CB-114 RADIO CORPORACION
Esta noche a las 21.30 La exquisita cantante
María Ramírez
A las 22 horas, la gran Orquesta Típica de
Carlos Arci
con sus cantantes Ricardo Almada y Alberto Palacios
A las 22.30, el más humorístico y popular de los programas radiales de Chile
"Residencial La Pichanga"
Entrada general: $ 100.—
Calle MORANDE 25

EN PLENO CENTRO DE SANTIAGO
AHUMADA 95 esq. MONEDA
HOTEL "ALBION"
Atendido por su propio dueño
Don ESTEBAN PAPADOPULOS
Habitaciones ricamente amobladas. Amplios comedores.
COMIDA SANA Y ABUNDANTE
Ambiente familiar y distinguido
PIEZAS CON PENSION DESDE $ 2.200.-

HOY SAN MARTIN ROTATIVO DE 1 A 12 P.M.
TODA UNA EPOCA ROMANTICA Y VIOLENTA... LA GRAN PASION DE JUAN DE MEDICIS.
CINEMASCOPE FERRANIACOLOR
Vittorio Gassman en FURIA BARBARA con ANA MARIA FERRERO
DISTRIBUYE: "INTERNACIONAL FILMS"

HOY CINELANDIA ROTATIVO DE 1 A 12 P.M. ¡ESTRENO!
LA TIA HEREDO UN TEATRO... Y SUS SOBRINOS LAS CORISTAS!
ANTONIO BADU • FERNANDO CASANOVA
PAQUITA DE RONDA SONIA FURIO
EULALIO GONZALEZ "PIPORRO"
OSCAR PULIDO LUCY GALLARDO
ROSA ELENA DURGEL
CONSUELO FRANK
en ¡AY... CALYPSO NO TE RAJES!
¡DOCE HERMOSAS CANCIONES!

HOY WINDSOR 2.45 • 6.15 y 10 P.M. CUARTA SEMANA
TODOS ESTAN DE ACUERDO EN QUE ES...
"¡LA MEJOR PELICULA DEL AÑO!"
WILLIAM HOLDEN, ALEC GUINNESS, JACK HAWKINS en
EL PUENTE SOBRE EL RIO KWAI
(MAYORES Y MENORES) CINEMASCOPE • TECHNICOLOR (THE BRIDGE ON THE RIVER KWAI)

HOY LAS LILAS 3.45 • 7 y 10 P.M.
COMPAÑIA NACIONAL DE TEATROS
...Y DIOS CREO A LA MUJER
...pero el diablo inventó a B.B.
BRIGITTE BARDOT, CURD JURGENS, JEAN-LOUIS TRINTIGNANT
...Y Dios Creó a la Mujer
ET DIEU... CRÉA LA FEMME
CINEMASCOPE
SOLO PARA MAYORES DE 18 AÑOS. NO RECOMEND. PARA SEÑORITAS.

DIRECCION DE OBRAS SANITARIAS
SECCION MATERIALES Y ADQUISICIONES

PROPUESTAS PUBLICAS

Solicítanse propuestas públicas para la adquisición de dos máquinas de perforación y pilotaje.

Bases y especificaciones pueden obtener las firmas que acrediten una representación, en la Sección Materiales y Adquisiciones, Morandé 71, 4.o piso, de 15 a 17 horas.

Las propuestas se recibirán el 23 de junio, a las 16 horas.

HORACIO LIRA DUARTE
Director de Obras Sanitarias

INSTITVTO DE EXTENSION MVSICAL
VNIVERSIDAD DE CHILE

XVII TEMPORADA DE CAMARA
SEGUNDO CONCIERTO
CUARTETO CHILE
HOY 26 de mayo, a las 19 horas,
EN EL
TEATRO ANTONIO VARAS

PROGRAMA:

Haydn — Cuarteto N.o 15 en Re menor (Primera audición).
Guarnieri — Cuarteto N.o 2 (Primera audición).
Fauré — Cuarteto con piano, Op. 15 en Do menor (Primera audición). GIOCASTA CORMA, piano.

ENTRADAS EN VENTA EN LA BOLETERIA DEL TEATRO ANTONIO VARAS.

Precios: Platea Baja .... $ 600.—
LA PLATEA ALTA ESTA AGOTADA

CAJA NACIONAL DE EMPLEADOS PUBLICOS Y PERIODISTAS

PROPUESTAS PRIVADAS

Se llama a Propuesta Privada por el suministro y colocación de pavimento para los pisos de algunos ascensores instalados en Edificios de Renta, de propiedad de la Caja.

Podrá presentarse a esta licitación cualquier firma que reúna las garantías exigidas por la Institución.

Retirar antecedentes en la Oficina Técnica de Administración de Propiedades, hasta el miércoles 28 de mayo de 1958, de 15 a 18 horas (Alameda 1371, Oficina 813).

JEFE DEL DEPTO. DE ADM. DE PROPIEDADES

(Publicidad Conaty)

ELECCION DE
"MISS CHILE 1958"
MIERCOLES 28
TEATRO METRO
A LAS 21.30 HORAS

En primer término se presentarán las catorce finalistas. Harán dos presentaciones: una en traje de baño y en traje de noche. Mientras el Jurado delibera se exhibirá la película de FERNANDEL:

"EL HOMBRE DEL IMPERMEABLE"
(FERNANDEL MAS CHISTOSO QUE NUNCA)

ENTRADAS EN VENTA EN EL TEATRO METRO Y CATALINA, AHUMADA ESQUINA HUERFANOS (altos de A LA VILLE DE NICE)

POLLA CHILENA DE BENEFICENCIA

LISTA OFICIAL DE PREMIOS DEL SORTEO Nº 250 DE 25 DE MAYO DE 1958 — EMISION DE 50.000 NUMEROS EN UNA SOLA SERIE

Sorteo N.º 250 de 25 - Mayo - 1958

PREMIO MAYOR
11011
50 MILLONES

TERMINACION.- Los boletos cuyo último número sea 1 cobrarán $ 4.600 el entero y $ 230 el vigésimo, además del premio que les corresponde según esta lista.

PROXIMO SORTEO
60 MILLONES
8 DE JUNIO DE 1958
Entero $ 5.000 y Vigésimo $ 250

NOTAS OFICIALES: 1.—LA TERMINACION LA DA EL NUMERO FAVORECIDO CON LOS $ 50.000.000, EL QUE NO COBRARA TERMINACION. 2.—LAS APROXIMACIONES NO COBRARAN CENTENA, PERO SI, EL PREMIO QUE OBTUVIEREN EN EL SORTEO. 3.—LOS PREMIOS SE PAGARAN SEGUN ESTA LISTA OFICIAL DESDE EL LUNES 26 DE MAYO DE 1958 HASTA EL 21 DE NOVIEMBRE DE 1958 (180 DIAS) SIN MAS DESCUENTO QUE EL 2% A LOS PREMIOS DE $ 1.000.000, O MAS, QUE CORRESPONDE AL VENDEDOR DEL BOLETO; SI EL VENDEDOR FUERE SUBAGENTE DICHO 2% SE REPARTIRA ENTRE ESTE Y EL AGENTE GENERAL DE LA RESPECTIVA ZONA. 4.—NO SE ATENDERA RECLAMO ALGUNO POR SUBSTRACCION, ADULTERACION DE BOLETO O ERRORES QUE APAREZCAN EN LAS PUBLICACIONES DE DIARIOS, REVISTAS Y TRANSMISIONES DE RADIOS.

NDO UGARTE BUNSTER
Jefe de Contabilidad

HERMAN CHADWICK VALDES
Notario

JAVIER COX LIRA
Gerente

Nº 02258

En Radio Corporación se están grabando efectos especiales de la obra de Juan de Rosa

Los diarios de la capital han venido adelantando, en estos últimos días, ciertas particularidades técnicas del monodrama de Juan de Rosa, "La soledad también habla", las que permiten formarse una idea de sus merecimientos, al mismo tiempo que la certeza de que esta obra ha de interesar vivamente a nuestro público.

Como ya se ha dicho, el drama cuenta con un solo personaje presente en el escenario; pero éste se enfrenta con una multitud de visiones que el espectador vé y escucha a través del punzante soliloquio. Para realizar con absoluta perfección los efectos especiales de la obra, el director artístico Antonio Cunill Cabanellas y los técnicos que asesoran el montaje de "La soledad también habla", están realizando actualmente en los estudios de Radio Corporación una meticulosa grabación en cinta magnética, de las voces que intervienen en el desarrollo de la pieza, habiéndose obtenido resultados altamente satisfactorios de esta labor.

La producción de Juan de Rosa será estrenada impostergablemente el jueves 5 de junio próximo en el Teatro Satch.

GUIA DEL ESPECTADOR

TEATROS

ANTONIO VARAS.— Descanso.

CAMILO HENRIQUEZ.— V.: Esta historia Trini.

CAUPOLICAN.— R.: Linda y peligrosa, El velo azul.

COUSIÑO.— Cía. de Revistas Humoresque.

IMPERIAL.— Cía. de Revistas Pigalle.

L'ATELIER. — V.: La torre de marfil.

MARU.— V. y N.: El gato y el canario.

OPERA.— Cía. de Revistas Bim Bam Bum.

PETIT REX.— V.: Selos.

PRINCESA.— Gran Cía. de Revistas Picaresque.

SATCH.— Cía. de Revistas Espaciales Alicia Armijen. V. y N.: Las Leandras.

TALIA.— V.: Mansión de lechuzas.

CINES

ALAMEDA.— R.: Madreselva, Alto al fuego, Traición de mujer.

ALCAZAR.— R.: La rebelde viuda, La madonna de los siete lunares.

AMIGRO.— R.: Sacrificio que redime, La rubia del diablo y El pan de la cañada.

ALAMBRA.— R.: Lástima que sea una canalla, Los héroes están cansados, Una gallega en La Habana.

AUDITORIUM.— R.: Luna en el sol, Agregados.

AMERICA. — R.: La mujer X, La ilegítima, Caín y Abel.

ANDES.— R.: Regreso al infierno, El monstruo alado y Agregados.

APOLO.— R.: Gran festival de Walt Disney y Noticiarios.

ASTOR.— M., V. y N.: Labios sodadores.

AVENIDA MATTA.— R.: La mujer que yo soñé, Caravana de mujeres, La llanura purpura.

BANDERA.— 14, 16.15, 18.45 y 22: ¡Oh..., doctor!

BALMACEDA. — R.: Teatro del crimen y Una cita de amor.

BAQUEDANO.— R.: Huida hacia el sol y Marcado para morir.

BLANCO ENCALADA.— R.: La sanguinolenta, Cuidado con el amor, El pan de la cañada.

BRASIL.— R.: Tambores de Tahití, Flores marchitas.

CALIFORNIA.— 15, 18.45 y 22: Tierra sin hombres, Noticiarios.

CAPITOL.— R.: Que me toquen las golondrinas, Tambores de Tahití, Pensión de artistas.

CENTRAL.— M., V. y N.: Dunia, la pecadora de la estepa.

CERVANTES.— 15, 18, 20.15 y 22.30: Cómo matar a un tío rico.

CINELANDIA.— R.: Ay, Calipso no te rajes y Noticiarios.

CINE RIO.— R.: Carnaval de dibujos de Tom y Jerry.

CITY.— R.: Winchester 73, Noticiarios.

CINE SUR.— R.: La gran tentación, Dios es mi juez.

COLON.— R.: Cuando el amor es pecado, Beso mortal, La reina del mar.

CONTINENTAL.— R.: Me perderé contigo, Agregados.

CHILE.— R.: Atila frente a Roma, Estaba escrito, Tres bravos amigos.

DANTE.— R.: Permiso bajo palabra de honor, La dama del Líbano.

EGAÑA.— M., V. y N.: Adán y ella, Tierra y libertad.

EL GOLF. — M., V. y N.: El hombre que nunca existió, Látigo negro.

EL SALTO. — R.: Campeón ciclista, El hombre de las tinieblas y Una silueta en la ventana.

ESMERALDA.— R.: Sublime obsesión, Río sagrado y Falso orgullo.

FLORIDA.— R.: La quimera del oro.

GRAN AVENIDA.— R.: Jorobado de Nuestra Señora de París, Angeles con espuelas y Caida de un caudillo.

HOLLYWOOD.— R.: La luz que agoniza, La marca de las furias, e Hienas humanas.

IMPERIO.— R.: Asesinos de las montañas y Noticiarios.

MINERVA. — R.: Bajo las olas, Las llaves secretas.

MIRAFLORES.— R.: El estigma del arroyo, Sinfonía del corazón y Agregados.

MISTRAL.— R.: Sendas amargas, Cumbres de soberbia, Imperio de la espada.

MONUMENTAL.— R.: Palabras al viento, Carretera 301 y La hora cero.

MODERNO.— R.: Teatro del crimen, Una cita de amor y Locura asesinada.

NACIONAL. — R.: Emboscada trágica, Estrella rota, Un traje blanco.

NAVIA. — R.: A un paso de la muerte, Tambores de Tahití, Flores marchitas.

NORMANDIE. — R.: Asesinos, Curuzú, terror del Amazonas.

NOVEDADES.— R.: Orgía sangrienta, Al compás de la vida.

O'HIGGINS. — R.: Pancho López, El vividor y El último carro.

PACIFICO.— M., S., V. y N.: Puerta de Lilas.

PRAT.— R.: Traje blanco, Emboscada trágica, Indio selvaje y Serial.

PALACE OVALLE.— R.: Teatro del crimen, Una cita de amor y Locura asesina.

PLAZA.— 14, 16, 18.45 y 22: Luces del anochecer.

PEDRO DE VALDIVIA.— M., V. y N.: La salamandra de oro, Amantes secretos.

PORTUGAL.— R.: Sublime obsesión, Río sagrado, Falso orgullo.

REAL.— M., S., V. y N.: Padres e hijos, Noticiarios.

RECOLETA.— R.: Que me toquen las golondrinas, Estaba escrito, Una rubia fenómeno.

REGINA.— M., V. y N.: Burlador burlado, Angeles caídos.

REPUBLICA. — R.: Colinas de fuego, Rebelde sin causa.

REX. — 14 y 18.45 horas: Los diez mandamientos.

RITZ.— R.: El profesor se divierte.

ROXY.— R.: Fuego sobre Arizona, Agregados.

ROMA. — R.: Cuando México canta, La maffia del crimen.

SAN ANTONIO. — R.: El gran juego, Agregados.

SANTA LUCIA.— 14, 16, 18.45 y 22 horas: Jerusalén libertada.

SANTIAGO.— R.: El gallo colorado.

SAN MIGUEL.— R.: Que me toquen las golondrinas, Palabras al viento, Estaba escrito, Sinopsis.

SAN MARTIN.— R.: Furia bárbara, Noticiarios, Sinopsis.

SAO PAULO.— R.: Río rojo, Agregados.

SEPTIEMBRE.— R.: Los cuatro jinetes vengadores, Fronteras de la muerte.

SELECTA.— R.: Pablo y Carolina, Estrella rota, La hora cero.

TIVOLI.— R.: Entre la espada y la pared, Noticiarios.

TOESCA. — R.: Deshojando la margarita, Agregados.

VALENCIA. — R.: Palabras al viento, Pensión de artistas, Cautivos del monstruo.

VERDI.— R.: El tren de las 3.10 a Yuma, Las defensoras.

VICTORIA.— R.: Las zapatillas rojas.

VIENA.— R.: Bodas de oro, Cómicos de la legua, Raíces en el fango.

WINDSOR.— M., V. y N.: El puente sobre el río Kwai.

YORK.— R.: El ómnibus perdido y Agregados.

CINES COMUNALES

MUNICIPAL (San Bernardo). — R.: El Nilo en llamas, Bautizo de fuego.

NACIONAL (Puente Alto).— R.: Serenata en México, Ladrón de cadáveres.

CINE SANTIAGO.— V. y N.: Festival artístico con Carlihnos y su bandita, un gran elenco.

CERVANTES (de San Antonio).— V. y N.: Presentación personal de José Bohr y su película Las cosas que me pasan.

MAIPU. — R.: Sinceramente tuyo, Grito sagrado.

BIALTO.— R.: Sexo opuesto, Invitación al baile.

RIVIERA.— R.: El engendro del mal, Guardián enmascarado, Agregados.

SE ROBAN LA PELICULA EN EL BIM BAM BUM.-

Estos agradables mocositos que actúan bajo el rubro artístico de "Los hermanitos Ferreira", constituyen —sin lugar a vacilaciones— la mayor atracción de la revista que está presentando el Bim Bam Bum. Y que nos perdonen la vedette, las coristas y demás figuras del Opera, pero la verdad es que estos prodigiosos niños colombianos, rebosantes de simpatía y poseedores de un agudizado sentido de la musicalidad, obtienen merecidamente los más entusiastas aplausos del público.

La Filarmónica de Chile hoy en el Central con el violinista ruso Kogan como solista

Hoy, a las 19 horas, tendrá lugar en el Teatro Central, el Cuarto Concierto de abono de la Orquesta Filarmónica de Chile, que será dirigido por el maestro Juan Matteucci. Figurán en el programa: Pergolesi, Concertino N.o 1 en Sol mayor; Mozart, Concierto en Sol mayor para violín y orquesta; Katchaturian, Concierto para violín y orquesta.

El violinista Leonid Kogan interpretará los conciertos de Mozart y Katchaturian. Este último será ofrecido en primera audición para Chile.

Leonid Kogan tiene 34 años de edad y comenzó su actividad como concertista a los 17 años, obteniendo en 1947 el Primer Premio en el Festival Internacional de la Juventud en Praga. En 1951, el Primer Premio en el Concurso Internacional "Reina Elizabeth, de Bélgica". Desde 1951 ha ofrecido conciertos a través de la Unión Soviética, Europa, Canadá, China y Estados Unidos.

FILMS QUE SIGUEN EN CARTEL

"ENTRE LA ESPADA Y LA PARED". — El rotativo Tivoli, empezará a exhibir en sus funciones habituales de hoy la producción del sello Paramount "Entre la Espada y la Pared", que tiene como principales intérpretes a Anita Ekberg, Dean Martin y Jerry Lewis.

"DESPEDIDA DE SOLTERO". Este notable film, que en sus exhibiciones de preestreno en el cine Huelén fuera entusiastamente recibido por el público por su asombroso realismo, será estrenado oficialmente mañana en el teatro Central.

Don Murray, Patricia Smith y Carolyn Jones, protagonizan esta producción distribuida por Artistas Unidos, y realizada por los famosos productores de la recordada película "Marty" ganadora del "Oscar" en el año 1956.

"FURIA BARBARA". — Esta cinta en cinemascope y colores, en la cual se relata la trágica y turbulenta vida de Juan de Médicis. Irá desde hoy en la cartelera del rotativo San Martín. Lleva en los papeles protagónicos a Vittorio Gasman, Ana María Ferrero y Gerard Landry, en una actuación sobresaliente.

Kim Novak devolverá el automóvil que le diera el hijo de Trujillo

SAN FRANCISCO, 25 (ANSA).— Después de enterarse que el joven general Rafael Trujillo, hijo del dictador dominicano, está casado y es padre de seis hijos, la actriz norteamericana Kim Novak ha anunciado que le devolverá, cuanto antes, el coche "Mercedes" que le había sido entregado "en custodia" por Trujillo.

Kim Novak afirmó que no pensaba que se tratase de un regalo; pero, como está anotado a su nombre, le parece ahora conveniente devolverlo. "Aunque —dice— para Rafael regalar un coche es como regalar un juguete".

El hijo del dictador tiene 29 años, frecuenta un curso militar en Fort Leavenworth (Texas) y se habló de una amistad sentimental entre él y la rubia estrella cinematográfica.

KIM NOVAK, popular estrella de la pantalla norteamericana, que ha declarado a las agencias cablegráficas su deseo de devolver, al hijo del Presidente de Santo Domingo, el automóvil Mercedes-Benz que éste le había regalado. Pero la artista no agregó si haría lo mismo en el caso de que el generoso Don Juan le obsequiara, más adelante, un Cadillac último modelo.

NILO Y MAYO

VIERNES 30 INAUGURACION

MONJITAS 875

GRAN FESTIVAL DE PELICULAS RUSAS

En este festival se proyectará también el film "Vuelan las cigüeñas, que acaba de obtener el gran premio mundial en Cannes. La película "Vuelan las cigüeñas", guión de Victor Rozov, es un gran éxito del director Mijail Kalatozov, del operador Serguel Urusevski y de los artistas Tatiana Samoilova y Alexei Batalov.

El relato llevado al celuloide por los autores de este film es sumamente sencillo y verax. La joven Verónica y el joven Boris, ambos habitantes de Moscú, se aman. El espectador los conoce al amanecer, en las calles desiertas de la ciudad dormida, cuando nada ni nadie altera la felicidad de los jóvenes enamorados.

Pero ese mismo día estalla la guerra, Boris parte para el frente y Verónica queda sola. Larguísimos son los días de guerra, interminables y duros. De Boris no llegan cartas ni noticias. Entre las ruinas de una casa destrozada por las bombas, perecen los padres de Verónica y queda privada de hogar. ¿Quién le ayudará a ella vencer la desgracia? Vemos en el grabado a Alexei Batalov.

METRO · CALIFORNIA

BANDERA 141 · TELF. 83361 · YRARRAZAVAL 1564 · TEL. 49806

3.-, 6.15 y 9.30 P. M. HOY SOLO PARA MAYORES

JEAN SIMMONS · JOAN FONTAINE PAUL NEWMAN · PIPER LAURIE EN CINEMASCOPE

3.45, 7.- y 10.- P. M. M-G-M presenta TIERRA SIN HOMBRES ("UNTIL THEY SAIL")

Metro Goldwyn Mayer

TEATRO DE ENSAYO la comedia musical ¡ESTA SRTA. TRINI! HERMANAS Y CARMEN BARROS HOY POPULAR Mañana, descanso CAMILO HENRIQUEZ · AMUNATEGUI 31 · 88959

HOY · MARCONI

AV. M. MONTT 032 · FONO 42867 · ROTATIVO DE 2 P.M.

¡PROGRAMA DOBLE DE ESTRENOS EXCLUSIVOS!

CINES UNIDOS

KATHRYN GRAYSON · ORESTE · EL REY VAGABUNDO · HUMPHREY BOGART · MARCH · "HORAS DESESPERADAS"

CINES UNIDOS

HOY · REX

HOY · MINERVA

SAN PABLO Y CHACABUCO · FONO 91464 · ROT. DE 1 P.M.

¡PROGRAMA DOBLE DE ESTRENOS!

CINES UNIDOS

BAJO LAS OLAS · LAS LLAVES SECRETAS · AGREGADOS

HOY · BAQUEDANO

ROT. DE 11 A.M. A 24 HRS.

¡REVELANDO la agresencia del hampa en ciertos clubes de Nueva York!

"MARCADO PARA MORIR" · ¡Programa de mil emociones! · ¡Increíble persecución en la selva con dos seres humanos por presa! · RICHARD WIDMARK · TREVOR HOWARD · JANE GREER · "HUIDA HACIA EL SOL" · TECHNICOLOR · SUPERSCOPE

Santa Lucía · Cervantes

Mañana

3-4-6.45-10 P.M. CIA. NACIONAL DE TEATROS 8-9.45 Y 10.30 P.M.

¡LA LUCHA DE LOS SEXOS DESATADA Y VIOLENTA!

AINO · MAIJA TIKKANEN · JUSSI JURKKA en "Pecado en el Paraíso"

DISTRIBUYE IMPERIAL (MAYORES)

HOY · Teatro CONTINENTAL

IMPERIAL

¡LA MAS PASIONAL EXPRESION DE LA CINEMATOGRAFIA MEJICANA!

ME PERDERE CONTIGO

CON ALMA ROSA AGUIRRE · RAMON GAY · ANITA BLANCH · ARTURO SOTO RANGEL

Miércoles ASTOR

FONO 392112

Mañana Premiere a beneficio de las obras del Hospital Trudeaux

20th Century-Fox presenta la producción de JERRY WALD

La Caldera del Diablo ('Peyton Place')

La película que conmovió a los Estados Unidos

Protagonizan: LANA TURNER · HOPE LANGE · LEE PHILIPS

CINEMASCOPE COLOR por DE LUXE

(SOLAMENTE MAYORES)

HOY · Cine TIVOLI

CONT. DE 11 A 24 HORAS

"MENORES"

LOS REYES DE LA RISA LES OBSEQUIARAN CON LA MAS DELICIOSA COMEDIA MUSICAL... ESCENAS GRACIOSAS... HERMOSAS CANCIONES Y PRECIOSAS MUCHACHAS...

JERRY LEWIS · DEAN MARTIN · ANITA EKBERG en "ENTRE LA ESPADA Y LA PARED" (HOLLYWOOD or BUST)

VISTAVISION · COLOR POR TECHNICOLOR · SIGNIFICA CALIDAD

Mañana · SANTIAGO

CONT. DE 13.15 A 24 HRS.

LOS TRES QUE NO SON CUATRO, SINO QUE MAS MEDIO... Y EL MEDIO ES:

TIN TAN · ROSITA ARENAS · MARTHA VALDES en "Los 3 Mosqueteros y medio"

EN MARAVILLOSO EASTMAN COLOR

PEL MEX

CON OSCAR PULIDO · LUIS ALDAS · MARCELO

DIRECCION G. MARTINEZ SOLARES

¡La Producción Más Laureada en el Mundo!

"NO SERA EXHIBIDA EN CHILE EN NINGUN OTRO TEATRO"

CANTINFLAS en la realización de MICHAEL TODD · La Vuelta al Mundo en 80 días

26 SEMANA

("Around the World in 80 Days") TECHNICOLOR

Distribuida por UNITED ARTISTS

también protagonizada por DAVID NIVEN · ROBERT NEWTON · SHIRLEY MacLAINE

52 TROFEOS COMO LA MEJOR PELICULA Y HONORES MUNDIALMENTE

EL CINE DE LUJO FONO 35335 Ducal HOY VERMUT 6.15 PM NOCHE 10.-

FESTIVOS · SABADOS Y DOMINGOS DE MAYO, EXTRAORDINARIAS MATINEES A LAS 2.30 P.M.

Ilustre Municipalidad de Santiago

ORQUESTA FILARMONICA DE CHILE

(Cuarta Temporada Oficial de Conciertos)

HOY CUARTO CONCIERTO - 19 Hrs.

TEATRO CENTRAL

Director: JUAN MATTEUCCI

Solista: LEONID KOGAN (violín)

PROGRAMA:

PERGOLESI: Concertino N.o 1 en Sol Mayor para cuerdas.

MOZART: Concierto para violín y Orq. en Sol Mayor.

KATCHATURIAN: Concierto para violín y Orq. (1ra. audición).

ENTRADAS EN VENTA EN BOLETERIA DEL TEATRO CENTRAL

ULTIMA PAGINA DE ESTA EDICION
Edición de 18 páginas.— Precio: $ 40.—

LA NACION

LUNES 26 DE MAYO DE 1958
SANTIAGO DE CHILE

6) ALHAJAS, JOYAS

¡NOVIOS! Para argollas, Fábrica Gentin. Nueva York 68. (6) H|O C.

COMPRO oro, plata, monedas, joyas usadas, etc. Hago niquelados, plateados, dorados y toda clase de composturas. Alameda 846. Joyería Ecksteinann. (6) H|O C.

13) ARTICULOS p. HOGAR

15.000, COLCHON lana, relleno a la vista del cliente; cotíes para colchones, sommieres en todos los tipos y medidas. Hechuras a domicilio. Gálvez 1857, fono 51388. (13) H-O F.

18) ARRIENDOS OFRECEN

CENTRALISIMO departamento, calle, piezas amobladas, honorabilidad. Serrano 155. (18) 30-5 P.

ARRIENDO local, patente fiambrería, mostrador, habitación, $ 22.000. Tratar Carmelo esquina Pizarro. (18) 26-5 K.

ARRIENDO mensual $ 80.000, excepcional bungalow nuevo, todas exigencias. Living, comedor, hall, linda chimenea, tres dormitorios, cuatro closet, lujoso baño, toilette visita y cocina. Lámparas lágrimas instaladas. Panteaux. Regio servicio empleada, garage, terrazas, jardines, pérgolas, parrón, gallinero, extenso terreno frutales. Pedro Mira N.o 880, paradero 9½ Gran Avenida. (18) 26-5 C.

30) CITACIONES VARIAS

PRIMERA COMPAÑIA DE BOMBEROS.— "Deber y Constancia".— Bomba Mapocho.— Cito a la Compañía a ejercicio para el martes 27, a las 22 horas. Uniforme de trabajo. Punto de reunión, el cuartel.— El ayudante. (30) 27-5 K.

SEGUNDA COMPAÑIA DE BOMBEROS de Quinta Normal.— "Voluntad y Sacrificio".— De orden del señor director, cito a reunión de Compañía para el martes 27 del presente, a las 21.30 horas. Tabla: 1.o) Nombramiento de honorario; 2.o) Aceptación de voluntario; 3.o) Programa de aniversario.— El secretario. (30) 27-5 K.

SEGUNDA COMPAÑIA DE BOMBEROS de Quinta Normal.— "Voluntad y Sacrificio".— De orden del señor capitán, cito a la Compañía a ejercicio para el jueves 29 de mayo, a las 21 horas. Uniforme de trabajo. Punto de reunión, el cuartel.— El ayudante. (30) 29-5 K.

OCTAVA COMPAÑIA DE BOMBEROS.— "La Unión es Fuerza".— Cito a la Compañía a reunión extraordinaria para el lunes 26 del presente, a las 21.30 horas. Tabla: renuncia del teniente tercero y elección correspondiente; admisión de voluntarios y demás asuntos a que haya lugar. El secretario. (30) 26-5 K.

FABRICA
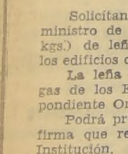
REPARACIONES DE TODA MARCA
EUCLIDES 1478
PARADERO 2 - GRAN AVENIDA
FONO 50467

DORMITORIO
NORMANDO, $ 155.000
Ropero 3 cuerpos, desarmable, cómoda, toilette con espejo de biombo, 2 veladores, 2 marquesas, 2 sillas, mesita y banqueta, mitad de su valor real.
COMEDOR CHIPENDALE, $ 145.000
Gran amoblado de lujo: consta de 1 buffet, 1 mesa, 6 sillas y 2 sillones.
COMEDOR NORMANDO, $ 70.000
Linces estilizadas, tallado a mano, 8 piezas.
LIVING CAPITONE, $ 105.000
Finamente terminado, brocato y gobelino a elección, 1 sofá y 2 sillones.
657 - NATANIEL - 657

CAMBIOS INTERNACIONALES
ORDENES DE PAGO A TODO EL MUNDO. ACCIONES-BONOS-ORO. PROPIEDADES
Edo. RODRIGUEZ ADROVER
CORREDOR DE LA BOLSA DE COMERCIO
MARIO GAETE BAHR
CORREDOR DE PROPIEDADES
BANDERA 86
FONOS: 60410-88277

CAJA DE CREDITO POPULAR
REMATES
SEMANA COMPRENDIDA ENTRE EL 25 Y EL 31 DE MAYO DE 1958
PRESTAMOS CONCEDIDOS EN SEPTIEMBRE DE 1957, CON VENCIMIENTO EN MARZO DE 1958
Martes 27, en la Sucursal N.o 4, San Pablo 2465-2471
OBJETOS VARIOS Sucursal N.o 4, N.os 73.954 — 76.515
ROPA . . . . . Sucursal N.o 6, N.os 692.375 — 704.200
Miércoles 28, en la Sucursal N.o 3, Avda. Matucana 33-35
ROPA . . . . . Sucursal N.o 3, N.os 536.676 — 549.292
EXHIBICIONES: El día anterior al remate.
RENOVACIONES: Sólo se admiten hasta el día anterior a la exhibición.
PAGO AL CONTADO ENTREGA INMEDIATA

CAJA NACIONAL DE EMPLEADOS PUBLICOS Y PERIODISTAS
PROPUESTAS PRIVADAS
Solicítanse propuestas privadas para el suministro de CINCUENTA MIL KILOS (50.000 kgs.) de leña picada, seca, de eucaliptus para los edificios de la Caja Nacional de EE. PP. y PP.
La leña deberá ser entregada en las Bodegas de los Edificios de acuerdo con la correspondiente Orden de pedido.
Podrá presentarse a esta licitación cualquier firma que reúna las garantías exigidas por la Institución.
Los antecedentes podrán retirarse en la Oficina Técnica, Alameda 1371, Ofic. 813, hasta el miércoles 28 de mayo de 1958, de 15 a 18 horas.
Jefe del Depto. de Adm. de Propiedades

33) COLEGIOS, INSTRUCCION

MODAS, corte y confección. Cursos rápidos. Profesora especialista. Alumnas confeccionan trajes primer mes. Clases diurnas, nocturnas. Diplomas válidos. Academia Nacional Corte Confección. Rosas 1333. (33) H|O C.

MATRICULA abierta, cursos completos comercio para señoritas, mañanas, tardes; vespertinos mixtos, preparación comercial oficinistas, para empleados. Taquígrafas, dactilógrafas, escritura máquina. Instituto Contabilidad, fundado 1922. Santo Domingo 1030. (33) 3-6 P.

CURSOS rápidos dactilografía, 15 días, un mes, taquigrafía, redacción comercial, ortografía. Puente 576, 4.o piso. (33) 1-6 P.

"ESCUELA Nacional Peluquería", Sahle Domingo 1282; anexo, Catedral 1287. Cursos mejores, rápidos, económicos. (33) 31-5 P.

PROFESOR piano, Luis Soto Silva. Teoría, solfeo, metodología moderna. Comunica sus alumnos reanudó clases. La Marina 1464. Fonos 51726-54367. (33) 12-6 P.

DIAZ GASCOGNE, Escuelas Politécnicas profesionales, cursos duración 1 1|2 mes, matrícula abierta, contabilidad, taquigrafía, recuperación escolar, modas, corte, confección, moda infantil, sastrería, tejidos máquina, peluquería completa, señoras, caballeros, niños. Enseñanza rápida, práctica individual. Diplomas profesionales, internado femenino, señoritas provincias. Establecimiento de prestigio reconocido oficialmente Supremo Gobierno, fundado 1914. Unica dirección: Monjitas 341. Fono 36856. (33) 30-5 C.

36) CONSEJOS UTILES

CONSULTORIO sentimental. Discreción y éxito seguro a sus problemas. Consulta psicóloga extranjera, de 10-13 y de 14-20 horas. Huérfanos 2493. (36) H|O C.

37) CONSTRUCCION.

PUERTAS y ventanas, surtido completo en standard. Hacemos persianas de medida. Fábrica Record, San Diego 743. (37) H|O C.

42) DOCUMENTOS EXTRAVIADOS

HABIENDOSE extraviado cheque serie C N.o 2885895, por $ 20.000, del Banco del Pacífico, queda nulo y sin valor, por haberse dado aviso correspondiente. (42) 27-5 P.

55) JUDICIALES y LEGALES

INTENDENCIA DE SANTIAGO.— Expropiación de terrenos con motivo de la ejecución de las obras del alcantarillado de Santiago, emisario de la comuna de Barrancas. Lote 1, propietaria, Ana Luisa Silva Aguirre; superficie, 300 m2., valor, $ 150.000. Lote 2, propietario, Juan Zavala Chaparro, superficie, 4.015 m2., valor, $ 2.085.500. Lote 3, propietaria, Celia Negrete López; superficie, 3.095 m2.; valor, $ 1.387.500. Lote 4, propietaria, Elvira Guzmán Riesco de Valdés; superficie, 19.502 m2.; valor, $ 16.586.700. Lote 5, propietaria, Carlota Guzmán Riesco de Cruz; superficie, 4 15.566; valor, $ 2.484.900. Para reclamar judicialmente de este avalúo, hay un plazo de 20 días, contados desde la última publicación.— Jorge García Giron, Intendente de Santiago. (55) 30-5 P.

INTENDENCIA DE SANTIAGO.— Expropiación de terrenos con motivo de la construcción del Liceo N.o 6 de Niñas, de Santiago: Lote 1, Ramón Niñes Rodríguez; superficie, 421 m2.; valor, $ 1.577.800. Lote 2, propietaria, Sucesión Cristino Alonso; superficie, 456 m2.; valor, $ 2.333.500. Lote 4, propietario, Suc. Cristino Alonso; superficie, 477 m2.; valor, $ 1.857.000. Lote 5, propietario, Sucesión Cristino Alonso; superficie, 537 m2.; valor, $ 2.069.200. Para reclamar judicialmente de este avalúo, hay un plazo de 20 días, contados desde la fecha de la última publicación.— Jorge García Giros, Intendente de Santiago. (55) 30-5 P.

SOCIEDAD COOPERATIVA DE consumos Papelera Limitada, Puente Alto.— Puente Alto, 22 de mayo de 1958.— Señor cooperado: Conforme a lo establecido en los estatutos, citase a junta general ordinaria para el día miércoles 28 de mayo de 1958, a las 18.30 y 19 horas, en primera y segunda citación, respectivamente, y a las 20 horas a junta general extraordinaria. Local: Escuela Centralisada de Puente Alto. La tabla es la siguiente: Ordinaria: Correspondencia, memoria, balance e inventario, elección de dos consejeros en propiedad y suplentes, elección de la Junta de Vigilancia en propiedad y suplentes. Extraordinaria: Ingreso a la FENACOOP (Federación Nacional de Cooperativas de Consumo). El Consejo. (55) 26-5 P.

VENTA EN PROPUESTAS PUBLICAS.— El 4 de junio próximo, a las 16.30 horas, en las oficinas del Departamento Judicial de la Empresa de los Ferrocarriles del Estado, calle Teatinos 370, cuarto piso, de Santiago, se abrirán las propuestas públicas que se soliciten para la venta de un predio de propiedad de dicha empresa, ubicado en la Estación Chocalán, ramal de Paipote a Los Loros, departamento de Copiapó. Superficie, 1.998 metros cuadrados. Precio mínimo: $ 101.796, al contado. Garantía de seriedad de la propuesta, $ 20.000. Bases, títulos, planos y antecedentes, en las oficinas indicadas.— Ferrocarriles del Estado. (55) 22, 26 y 27-5

JUZGADO LETRAS CIVIL SAN MIGUEL concedió posesión efectiva herencia testada de Carlos Vargas Móbilos, a cónyuge sobreviviente, Manuela Muñoz Pinto, sin perjuicio sus derechos de tal. (55) 24, 26 y 27-5 P.

LA AVENTURA DE MONICA LA DETECTIVE

TARZAN — 5197 ¿PESADUMBRE?

Por Edgar Rice Burroughs

DICK TRACY

POR CHESTER GOULD

KID DINAMITA

POR SAM LEFF

MUNDOS GEMELOS

55) JUDICIALES y LEGALES

CUARTO JUZGADO CIVIL DE MENor Cuantía de Santiago: En el expediente N.o 5685, sobre rectificación de partida de nacimiento caratulado "Ríos González, Ermelinda del C.", se ha ordenado citar a los parientes de la interesada a la audiencia del día 28 del presente, a las 15 horas. (55) 24, 26 y 27-5 K.

NOTIFICACION ANTE QUINTO JUZgado Civil Mayor Cuantía, presentóse Luz Concha Adcano, solicitando citación comparendo fin designar partidor comunidad existente sobre inmueble ubicado Avenida Almagro sin, sitios 20-21, manzana 34, plano Población Cousiño, compuesta, además, peticionaria de Rebeca Pinochet Pinochet, Francisco Walbner Witzmann, Sucesión Raúl Gibert Latham, José Vera Lamperein, Sucesión Enrique Solari Moya, Alfredo del Villar Concha, Luis Martínez Martínez, Carlos Enrique Herrera Herrera, Rosario Malta Mardones, Edmundo Ried Soriano, José Garcia Rosado, María Puppo Landucci, Berta Barrios Barrios, Rebeca Vallejos Carvajal, Raúl Ramírez Hernández, Eduardo Gutiérrez Montuffard y Marta Azahola Gazitúa. Tribunal proveyó: 10 mayo 1958, principal, vengan las partes comparendo audiencia 28 mayo actual, 15 horas; otrosí, como se pide haciéndose cuatro publicaciones diarios La Nación y El Debate, en perjuicio aviso correspondiente Diario Oficial. Segundo otrosí, téngase presente poder y patrocinio. Consecuencia notifícó todas personas indicadas. Secretario.
(55) 23, 24, 26 y 27-5 P.

QUINTO JUZGADO CIVIL DE MAYOR Cuantía, concedió posesión efectiva herencia intestada de Clemen Giacobbe Olivieri a Angel Giacobbe Caruzzi y Adela Curizzi Gallione. Secretario.
(55) 23, 24 y 26-5 K.

POR RESOLUCION DEL SEGUNDO Juzgado Civil de Mayor Cuantía, se ha otorgado la posesión efectiva de los bienes quedados al fallecimiento de Leopoldo Pérez Muñoz, a sus hijos legítimos, Julio Jorge Pérez Caneo, y a Jorge Leopoldo, Norma Yolanda, Nora Inés y Margarita Pérez Reyes, sin perjuicio de los derechos del cónyuge sobreviviente, doña Lidia Reyes Bascur. Se procederá a la facción de inventario solemne el 12 de junio, a las 15 horas.— La secretaria. (55) 28-5 K.

SEGUNDO JUZGADO CIVIL CONCEdió posesión efectiva Rosa Amelia Villavicencio Vargas a Manuel Antonio y Luis Jaque Villavicencio. Practicará inventario solemne 9 de abril 1958, a las 15 horas.— Secretario.
(55) 28-5 P.

QUINTO JUZGADO CIVIL MAYOR Cuantía concedió posesión efectiva herencia de Elena Salamanca Iriarte a herederos testamentarios, Horacio, Juan, Samuel, Inés, Raquel y Elena Mujica Salamanca.— Secretario.
(55) 28-5 P.

NOTIFICACION.— ANTE QUINTO Juzgado Civil Mayor Cuantía, Santiago, presentóse Luis Humberto Cataldo Cataldo, empleado, chileno, domiciliado Victor Manuel 2341, solicitando se declare nulo matrimonio celebrado 12 septiembre 1952, ante Oficial Registro Civil Circunscripción departamento Santiago, oficina San Isidro N.o 7, signado N.o 694, Registro N.o 4, año 1952, con María Elsa Vásquez Cortés, cuyo domicilio y profesión ignora. Fundamenta acción en que contrayentes no tenían domicilio ni residencia prescritos por la ley dentro esa circunscripción. Primer otrosí, documento; segundo, notificación avisos, terceros; designación domicilio urbano; cuarto otrosí, abogado y poder.— Juzgado proveyó: Santiago, 26 octubre 1956.— Por acompañado documento.— A lo principal, por interpuesta la demanda, traslado; al primer y tercer otrosíes, como se pide; al segundo, previamente practíquense averiguaciones en Correos y Telégrafos, Carabineros y Registro Civil Nacional, oficiándose; al cuarto, téngase presente.— Eduardo Ramírez.— Luis Manterola.— Posteriormente, cumplidas diligencias ordenadas, Juzgado decretó notificar demandada por medio cuatro avisos en diarios "La Nación" y "El Debate", sin perjuicio correspondiente inserción "Diario Oficial".— En consecuencia, notifico a María Elsa Vásquez Cortés, demanda y providencias insertas.— Secretario. (55) 28-5 P.

55) JUDICIALES Y LEGALES

QUINTO JUZGADO CIVIL MAYOR Cuantía concedió posesión efectiva herencia intestada de Oscar Zubicueta Celis a Sergio Oscar Antonio y Gloria María Eugenia Zubicueta Sepúlveda, sin perjuicio derechos cónyuge, Ana Aurora Sepúlveda Mondaca. Inventario solemne practicaré 27 actual, 15 horas.— Secretario.
(55) 23, 24 y 26-5 P.

QUIEBRA ESTANISLAO TAPIA RIvera.— El 29 del presente mes procederá a la facción del inventario de bienes de la quiebra de Estanislao Tapia Rivera, en calle Lira 1084, a las 11 horas A. M.— René Mesteláin Griño, Síndico de Quiebras, Santiago. (55) 26-5 P.

QUIEBRA JORGE SIMKER HIDALgo.— Quinto Juzgado Civil.— Por resolución de 19 de mayo de 1958, túvose por rendida cuenta general administración, la que será aprobada si no fuere objetada dentro de quince días.— El secretario.
(55) 28-5 P.

QUIEBRA ADRIANO LEON URCUllo.— Quinto Juzgado Civil.— Por resolución de 17 de mayo de 1958, túvose por agregado a estos autos ampliación inventario confeccionado por el Síndico.— El secretario.
(55) 28-5 P.

MUERTE PRESUNTA.— POR RESOlución de 21 de abril de 1958, recaída en causa N.o 9.252, del Segundo Juzgado de Letras de Antofagasta, citase al desaparecido Joaquín Barrios Donoso, cuyo último domicilio fue la ciudad de Antofagasta, calle Gallegullos Lorca N.o 720.
(55) 26-5 P.

55) JUDICIALES Y LEGALES

SANTIAGO, 28 NOV. 1956.— SE CONcede la posesión efectiva de la herencia intestada de doña Zoraida Villarroel Muñoz, a su cónyuge sobreviviente, Santiago García Augier, y a su hermano legítimo, Manuel Jesús Villarroel Muñoz.— Juzgado de San Miguel.— O. Vial.— F. Meneses. (55) 26-5 P.

QUINTO JUZGADO CIVIL MAYOR Cuantía, concedió posesión efectiva herencia intestada de Juan Duran Durán a Matilde Irma, Sara del Carmen y Luis Alberto Durán Araya, sin perjuicio derechos cónyuge, María Elisa Venegas Cáceres. Inventario solemne practicaré 28 actual, 15 horas.— Secretario.
(55) 24, 26 y 27-5 P.

POR RESOLUCION DEL PRIMER Juzgado Civil de Mayor Cuantía, de Santiago, recaída en el expediente N.o 42630, sobre adopción caratulado: "Malhue Bustos, Antonio Enrique", se ha ordenado citar a los parientes de los adoptantes Juan Dealderio Luna Unda y María Mercedes Malhue Farías, y del adoptado Antonio Enrque Malhue Bustos, a la audiencia del veinticinco de mayo, a las quince horas, a fin de deliberar sobre la adopción.
(55) 23, 24 y 26-5 K.

55) JUDICIALES Y LEGALES

QUINTO JUZGADO CIVIL MAYOR Cuantía concedió posesión efectiva herencia intestada de Oscar Zubicueta Celis a Sergio Oscar Antonio y Gloria María Eugenia Zubicueta Sepúlveda, sin perjuicio derechos cónyuge, Ana Aurora Sepúlveda Mondaca. Inventario solemne practicaré 27 actual, 15 horas.— Secretario.
(55) 23, 24 y 26-5 P.

QUIEBRA ESTANISLAO TAPIA RIvera.— Por resolución de 12 de mayo de 1958, del Cuarto Juzgado Civil de Mayor Cuantía de Santiago, fue declarado en quiebra don Estanislao Tapia Rivera, comerciante, domiciliado en calle Lira 1084. Las personas que tengan bienes o papeles pertenecientes al fallido, deben entregarlos dentro de tercero día al Síndico de Santiago, bajo pena de ser tenidos por encubridores o cómplices de la quiebra. Adviértese al público que no debe hacer pagos ni entregas de mercaderías al fallido, bajo pena de nulidad de los mismos. Los acreedores residentes en Chile deben verificar sus créditos y preferencias dentro de 30 días, bajo apercibimiento legal. Las notificaciones por avisos se harán en diario "La Nación".— El secretario.
(55) 30-5 P.

55) JUDICIALES Y LEGALES

QUIEBRA ESTANISLAO TAPIA RIvera.— El 29 del presente mes procederá a la facción del inventario de bienes de la quiebra de Estanislao Tapia Rivera, en calle Lira 1084, a las 11 horas A. M.— René Mesteláin Griño, Síndico de Quiebras, Santiago. (55) 26-5 P.

QUIEBRA JORGE SIMKER HIDALgo.— Quinto Juzgado Civil.— Por resolución de 19 de mayo de 1958, túvose por rendida cuenta general administración, la que será aprobada si no fuere objetada dentro de quince días.— El secretario.
(55) 28-5 P.

QUIEBRA ADRIANO LEON URCUllo.— Quinto Juzgado Civil.— Por resolución de 17 de mayo de 1958, túvose por agregado a estos autos ampliación inventario confeccionado por el Síndico.— El secretario.
(55) 28-5 P.

MUERTE PRESUNTA.— POR RESOlución de 21 de abril de 1958, recaída en causa N.o 9.252, del Segundo Juzgado de Letras de Antofagasta, citase al desaparecido Joaquín Barrios Donoso, cuyo último domicilio fue la ciudad de Antofagasta, calle Gallegullos Lorca N.o 720.
(55) 26-5 P.

GUIA PROFESIONAL

ABOGADOS

SANCHEZ DEL POZO
Especialmente asuntos y juicios matrimoniales, posesiones efectivas, particiones. Moneda 1137, oficina 78, fono 80813, 10-12.30 y 17.30-19 horas.
(GP) H|O P.

MANUEL CARTES
Nulidades matrimonio. Divorcios. Particiones. Juicios trabajo, arrendamientos. Cheques. Huérfanos 1294, oficina 42, fono 64559.
(GP) H|O C.

LAURA MULLER RAQUEL QUEZADA
Toda clase de juicios. Cuenta abogados competentes. Moneda 1137, oficina 66, fono 89917.
(GP) HO

ADRIAN MOLINA
Abogado, Huérfanos 1294, oficina 42, Santiago; Lazo 1360, San Miguel. Jubilaciones, desahucios, juicios del trabajo, nulidades matrimonio.
(GP) H|O C.

CARLOS MESA M.
ABOGADO
Nulidades matrimonio, exclusivamente. Estado 152, oficina 811 (edificio del Banco Español). Teléfono 38032, de 11.30 a 13 y de 18 a 20 horas.
(GP) H|O C.

FERNANDO GUERRERO
Nulidades de matrimonio. Agustinas 972, oficina 117, 11-12 y 18-20 horas.
(GP) H|O C.

ABOGADOS

RAQUEL KOGAN B.
Abogado. Toda clase de asuntos. Compañía 1048. Teléfono 84844, edificio Teatro Real. Atención 6 a 8 P. M.
(GP) 17-6 P.

OFICINA ABOGADO
Cobro judicial cheques protestados, se atiende preferentemente.— Bandera 465, Ofic. 502, de 11 a 13 y de 18 a 20 horas.
(G. P.) 8-6-58 P.

ELIAS NEGHME RODRIGUEZ
Juicios del trabajo. Ahumada 131, oficina 818. Fono 88887.
(GP) H|O C.

EDUARDO PARRAGUEZ ACEVEDO
ABOGADO
Atiende todo asunto.
Huérfanos 713 — Oficina 118.
De 9 a 12 y de 15 a 20 horas.
(GP.) 30-5 P.

DENTISTAS

CLINICA DENTAL "CENTRAL"
Prótesis inmediata. Trabajos urgentes. Compañía 1068, oficina 1103, teléfono 85702.
(GP) H|O P.

TECNICOS DENTALES

"RAPIDO"
Soldaduras dentales. Pasaje A. Edwards 29, entrepiso 111, entrada por Ahumada 312, fono 67378.
(GP) HO

MEDICOS

Dr. HERNAN DEL PINO
Enfermedades de niños. Consultas, pedir hora al fono 41133.
(GP) H|O C.

LECLERC
Nerviosos mentales, alcoholismo. Undurraga 207, (Dieciocho-Olivares). 5-8. 40883.
(GP) H|O C.

Dra. LUISA PACHECO FIZARRO
Médico cirujano. Señoras y niños. Consultas de 13 a 18 horas. Nataniel 475. Fono 36762.

Dr GASTON RAMIREZ
Piel. Manuel Rodríguez 56. Fono 68828.
(GP) H|O C.

Dr GUILOFF
Embarazos, partos. Consultorio, Almirante Pastene 7, Depto. 40, esquina Providencia 1320. Teléfono 47503. Residencia, La Verbena 8846. Teléfono 491765.
(GP) H|O C.

PRACTICANTES

LUIS ALDUNATE
Curaciones, inyecciones, especialista vías urinarias, previa indicación médica. Teatinos 248, fono 60828. Cerca Hotel Carrera.

ESCOBAR
Tratamientos. Huérfanos 757, 36052.
(GP) 4-6 C.

MEDICOS

Dr. GORGEWSKY
Rayos X, estómago, hígado, broncopulmonares, diabetes. Compañía 2211, (38859). 2 a 5.
(GP) 24-8 P.

THOMPSON SCHWARZENBERG
Metabolismo, impotencia, obesidad, glándulas. Merced 486-A. 33388.
(GP) 4-8 P.

DOCTOR GALLEGUILLOS
Rayos X, aparato digestivo, hígado, corazón, pulmón. Consultas 17-18 horas. Alameda 1175, departamento 736. Teléfono 74731. Fuera de hora, 80691.

MATRONAS

MATERNIDAD SARA ZAVALA
Atiende embarazadas de provincias por meses o días. Atención médica permanente. Arturo Prat 1232, teléfono 52470
(GP) 18-8 C.

SEÑORA PHERINY
Lord Cochrane 95.
(GP) H|O C.

DOCTORA NAVARRETE
Señoras. Vicuña Mackenna 315. Teléfono 35912. 11-1 y 4-7.
(GP) H|O C.

TERESA SANTANDER
Salvador Sanfuentes 2141, fono 65853.
(GP) 15-8 P.

55) JUDICIALES Y LEGALES

QUINTO JUZGADO CIVIL DE MAYOR Cuantía concedió posesión efectiva herencia intestada de Clemen Giacobbe Olivieri a Angel Giacobbe Caruzzi y Adela Curizzi Gallione, Secretario.
(55) 23, 24 y 26-5 K.

POR RESOLUCION DEL SEGUNDO Juzgado Civil de Mayor Cuantía, se ha otorgado la posesión efectiva de los bienes quedados al fallecimiento de Leopoldo Pérez Muñoz, a sus hijos legítimos, Julio Jorge Pérez Caneo, y a Jorge Leopoldo, Norma Yolanda, Nora Inés y Margarita Pérez Reyes, sin perjuicio de los derechos del cónyuge sobreviviente, doña Lidia Reyes Bascur. Se procederá a la facción de inventario solemne el 12 de junio, a las 15 horas.— La secretaria. (55) 28-5 K.

SEGUNDO JUZGADO CIVIL CONCEdió posesión efectiva Rosa Amelia Villavicencio Vargas a Manuel Antonio y Luis Jaque Villavicencio. Practicará inventario solemne 9 de abril 1958, a las 15 horas.— Secretario.
(55) 28-5 P.

QUINTO JUZGADO CIVIL MAYOR Cuantía concedió posesión efectiva herencia de Elena Salamanca Iriarte a herederos testamentarios, Horacio, Juan, Samuel, Inés, Raquel y Elena Mujica Salamanca.— Secretario.
(55) 28-5 P.

NOTIFICACION.— ANTE QUINTO Juzgado Civil Mayor Cuantía, Santiago, presentóse Luis Humberto Cataldo Cataldo, empleado, chileno, domiciliado Victor Manuel 2341, solicitando se declare nulo matrimonio celebrado 12 septiembre 1952, ante Oficial Registro Civil Circunscripción departamento Santiago, oficina San Isidro N.o 7, signado N.o 694, Registro N.o 4, año 1952, con María Elsa Vásquez Cortés, cuyo domicilio y profesión ignora. Fundamenta acción en que contrayentes no tenían domicilio ni residencia prescritos por la ley dentro esa circunscripción. Primer otrosí, documento; segundo, notificación avisos, terceros; designación domicilio urbano; cuarto otrosí, abogado y poder.— Juzgado proveyó: Santiago, 26 octubre 1956.— Por acompañado documento.— A lo principal, por interpuesta la demanda, traslado; al primer y tercer otrosíes, como se pide; al segundo, previamente practíquense averiguaciones en Correos y Telégrafos, Carabineros y Registro Civil Nacional, oficiándose; al cuarto, téngase presente.— Eduardo Ramírez.— Luis Manterola.— Posteriormente, cumplidas diligencias ordenadas, Juzgado decretó notificar demandada por medio cuatro avisos en diarios "La Nación" y "El Debate", sin perjuicio correspondiente inserción "Diario Oficial".— En consecuencia, notifico a María Elsa Vásquez Cortés, demanda y providencias insertas.— Secretario. (55) 28-5 P.

55) JUDICIALES Y LEGALES

QUINTO JUZGADO CIVIL MAYOR Cuantía concedió posesión efectiva herencia intestada de Oscar Zubicueta Celis a Sergio Oscar Antonio y Gloria María Eugenia Zubicueta Sepúlveda, sin perjuicio derechos cónyuge, Ana Aurora Sepúlveda Mondaca. Inventario solemne practicaré 27 actual, 15 horas.— Secretario.
(55) 23, 24 y 26-5 P.

QUIEBRA ESTANISLAO TAPIA RIvera.— El 29 del presente mes procederá a la facción del inventario de bienes de la quiebra de Estanislao Tapia Rivera, en calle Lira 1084, a las 11 horas A. M.— René Mesteláin Griño, Síndico de Quiebras, Santiago. (55) 26-5 P.

QUIEBRA JORGE SIMKER HIDALgo.— Quinto Juzgado Civil.— Por resolución de 19 de mayo de 1958, túvose por rendida cuenta general administración, la que será aprobada si no fuere objetada dentro de quince días.— El secretario.
(55) 28-5 P.

QUIEBRA ADRIANO LEON URCUllo.— Quinto Juzgado Civil.— Por resolución de 17 de mayo de 1958, túvose por agregado a estos autos ampliación inventario confeccionado por el Síndico.— El secretario.
(55) 28-5 P.

MUERTE PRESUNTA.— POR RESOlución de 21 de abril de 1958, recaída en causa N.o 9.252, del Segundo Juzgado de Letras de Antofagasta, citase al desaparecido Joaquín Barrios Donoso, cuyo último domicilio fue la ciudad de Antofagasta, calle Gallegullos Lorca N.o 720.
(55) 26