

...Y empezó Valparaíso a vivir los días de la Patria Libre. Poco después de humilde caleta, ese caserío pobre, relegado casi al olvido, empezaba a cobrar su importancia de primer puerto de la República, bajo el influjo del Gobierno de O'Higgins. En Valparaíso se organizó la primera Escuadra y la Escuadra Libertadora. A la influencia de su actividad marítima empezaron a llegar artesanías, industrias, comercios. Al amparo de la libertad de navegación y de comerciar, se instalaron firmas nacionales y extranjeras. Al calor de la emancipación, Valparaíso, como lo dijo el ilustre Vicuña Mackenna, pasó a ser la "Hija ilustre de la Independencia", Puerto Primero y Mayor de la naciente República, Perla del Pacífico, orgullo de la patria, fuerza impulsadora de su progreso y cuna de las glorias navales de la República.

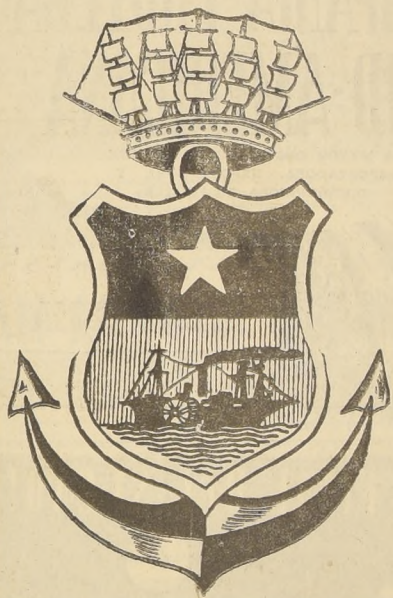

HOMENAJE

A LA

PATRIA

1810-1958

SEÑOR

PEATON

OBSERVE
LAS DISPOSICIONES
DEL TRANSITO

AL CRUZAR UNA CALLE
HAGALO SIEMPRE POR
LAS ESQUINAS; NO LO
HAGA EN MITAD DE CUADRA

MIRE AL
CARABINERO
O AL
SEMAFORO;
DEFIENDEN
SU VIDA

CONDUCTORES

CONDUZCAN SUS VEHICULOS
CON CUIDADO Y EVITEN
ACCIDENTES; HAGANLO
SIEMPRE POR LA DERECHA;
RESPETEN LAS SENALIZACIONES
DE TRANSITO E INDICACIONES
DE LOS CARABINEROS

SEÑALIZACIONES

(FONDO AMARILLO, LETRAS Y LINEAS NEGRAS)



BOMBEROS, ESCUELAS,
CURVAS, PUENTES,
CAMINOS CORTADOS,
EMPALMES, CARRETERAS.



DETENERSE

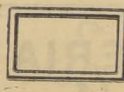

DISTANCIAS,
CARABINEROS,
NOMBRE DE
CIUDADES



CRUCE
FERROVIARIO

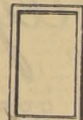

VELOCIDADES,
NO ESTACIONAR,
CONSERVE SU
DERECHA



CRUCE O PASO
NIVEL FERROVIARIO



INDICAN
RUTA
(Fondo azul)
letra blanca

DIRECCION del TRANSITO MUNICIPAL de VALPARAISO

ILUSTRE MUNICIPALIDAD DE VALPARAISO

VALPARAISO: Humilde caleta de los tiempos de la Independencia, transformada hoy en el Primer Puerto de la República

El auge de Valparaíso se inicia junto con dársele en el mes de febrero del año 1811 la categoría de Puerto Mayor y de abrirse las puertas del país a la libertad de comercio con todas las naciones del mundo.

Valparaíso empezó a cobrar una gran actividad, se había se pobló de barcos de todas las banderas y la ciudad aumentaba rápidamente su población. El primitivo caserío apretado en torno a la Parroquia de la Madre se hizo insuficiente. Empezaron a demolerse las viejas edificaciones y a construirse otras más amplias y modernas.

Las calles se fueron alargando en demanda del lejano Almirante, que a la vez crecía hacia Valparaíso. Se ganaba terreno al mar, y las calles y avenidas del puerto se unían con las de lo que es hoy el centro, y se fundían con las que ya se habían trazado y construido en el barrio del Barón, en los últimos confines del Almirante.

LA PRIMERA ESCUADRA. — La determinación de O'Higgins de crear la Primera Escuadra Nacional, y posteriormente la

Escuela Libertadora del Perú, contribuyó a que Valparaíso tomara definitivamente su rumbo proa al progreso en demanda conquistadora de su gran destino.

Al amparo de la libertad de comercio se instalaron en Valparaíso importantes firmas comerciales y empresas industriales de primera magnitud de diferentes colonias extranjeras, entre ellas y en forma principal, la inglesa, la francesa, la italiana y alemana. La colonia italiana fue siempre una de las más importantes.

Como esto contribuyó a darle a Valparaíso un carácter cosmopolita único entre las ciudades y puertos del país que, sin perder su fisonomía chilena, se ha dado, sin embargo, hasta nuestros días el sello trascendental de ser un centro donde viven y trabajan fraternalmente los ciudadanos de cualquier nación del mundo en un mismo de progreso constructor.

Esas colonias extranjeras que se presentaron en Valparaíso en el siglo pasado, se han fundido a través de sus hijos y de sus nietos con el alma nacional en forma indisoluble.

SUS BARRIOS. — En los diversos barrios de Valparaíso, los que forman su plan y sus cerros, se advierte la impronta poderosa que han dejado las progresistas influencias de las colonias extranjeras, unidas al espíritu de chilendad que domina en todas las actividades públicas privadas de Valparaíso.

En las calles y callejuelas que forman el laberinto del puerto se advierte la influencia típicamente española en sus construcciones. El palacio de la Intendencia, el más bello de los edificios intencionales del país, responde al gusto de la arquitectura francesa finisecular; el sector de los Bancos y asiento de las grandes empresas comerciales, la City porteña, responde a un ambiente típicamente londinense, y el Cerro Alegre aristocrático barrio residencial tiene rincones y calles que parecen arrancadas de alguna ciudad alemana. En el corazón del Almirante existe uno de los más bellos parques del país, único por su fisonomía florentina, el Parque Italia, con sus jardines y especies botánicas, y su población de valiosas esca-

lutas, da la sensación de una joya del Renacimiento italiano.

La variedad de estilos y épocas nacen de Valparaíso una ciudad de amena belleza y desarrollo urbano moderno, con la edificación de rascacielos no ha perturbado la armonía que caracteriza a sus diferentes barrios, que formando una unidad continuada son sin embargo muy diferentes entre sí.

Una cuarentena de cerros que van desde el Esperanza hasta Playa Ancha cogen al 85 por ciento de la población, y cada cerro en sí mismo es como un pueblito diferente con sus calles escalando las alturas, animados más de algunos por bellas plazas que son como verales suspendidos entre el mar y el cielo.

LOCOCION. — Servicios de micros y ascensores permiten el acceso a las partes altas desde donde se domina el soberbio espectáculo de la ciudad y la bahía.

Mientras en los cerros reina serena paz y beatífico sosiego, abajo en el plan, es la urbe irredentable, la actividad del trabajo está moviendo el progreso.

El barrio del puerto, enclavado entre los cerros de Playa Ancha, Arrayán, San Francisco, Santo Domingo, Toro, Mesilla y Cordillera, es el depositario de la tradición porteña. En sus calles Olave o Cajilla, que se internan cruzadas y trazadas por laberintos de viejas callejuelas que quedan vestigios del pasado colonial, como una artísticamente casa, de dos pisos y balcones volados, existente en la calle San Martín, en la que vivió el Libertador cuando estuvo en Valparaíso.

Pero la que era colonial Planchada, es hoy la comercial calle Serrano, activa columna orientada por construcciones levantadas en el curso del siglo pasado, entre las que se destaca el Palacio Rivera, señorial mansión de tres pisos en que viviera la familia del mismo nombre, y que hoy está transformada en departamentos, oficinas y clubes sociales.

LOS PASEOS. — El paseante o el turista es insensiblemente arrastrado por el flujo del movimiento que se desliza a lo largo de las continuadas calles del plan que tienen la característica, muchas de ellas de ser varias calles diferentes siendo una sola y continuada, como por ejemplo la calle Bustamante, que nace en la plaza de la antigua aduana, y se continúa con el nombre de Serrano, desde la Plaza Schaurten hasta la Intendencia, donde toma el nombre de Prat en el sector bancario, para llamarse Esmeralda en su continuación por todo el plan comercial, para tomar el nombre de Condell desde la antigua plaza del Orden, hoy Anibal Pinto, hasta la Plaza Victoria, desde donde se continúa hasta su remate en la Avenida Arenas en los confines del Almirante con el nombre de Independencia.

Quien recorre esta tan larga y única calle con tan diversos nombres habrá hecho un recorrido no sólo a lo largo de cuatro kilómetros más o menos, que forman su longitud, sino también habrá realizado un peregrinaje emocional por todo el plan de la ciudad, adelantándose en el corazón y la fisonomía inconfundible de cada uno de sus barrios, desde el histórico puerto, pasando por el vocerío de su sector bancario y comercial para internarse finalmente en el más tranquilo y sereno del tipo Almirante, es decir, habrá hecho el recorrido emocional de la propia historia de Valparaíso, desde los remotes de la colonia, hasta los tiempos modernos representados por el Almirante, que constituye uno de los blasones del esfuerzo y el heroísmo porteños que supieron levantar de entre las ruinas en que el terremoto de 1906 sumió principalmente a esta parte de la ciudad, lo que es hoy el radiante barrio del moderno Almirante.

MOVIMIENTO. — Pero si en el curioso peregrinaje nos adentramos de esa calle y nos deslizamos a otras, advertiremos cuán variada es la belleza de esta ciudad única, animada por el ir y venir de automóviles, buses, micros y trolleybuses, que

le imprimen la fisonomía de una vigorosa ciudad en marcha hacia sus más altos destinos, mientras los transeúntes activos y presurosos están el brando con sus inquietudes y el bienestar, la realidad del Valparaíso de hoy, que palpita en sus industrias, en su comercio, en sus actividades culturales, en su vida social y deportiva, en su movimiento, marítimo, en la pulsación constante de un tiempo dinamizado por la laboriosidad infatigable de sus hijos.

"Hija Ilustre de la Independencia", llamó el ilustre escritor e historiador don Benjamín Vicuña Mackenna a Valparaíso, y este título de cuadro a la perfección, pues sólo la patria libre pudo dar al puerto el sitio que le correspondía en el concierto de las ciudades del país y de la época de la Independencia, parte el impulso poderoso que ha hecho de Valparaíso un orgullo de la patria, la Perla del Pacífico, primer puerto de la República, faro de la cultura, emporio de riquezas públicas, columna vertebral de la economía de la nación, fuerza vitalizadora de grandes empresas nacionales y fuente permanentemente renovadora de todo progreso.

Cabe la honra a Valparaíso de ser la cuna de las más puras glorias navales de la nación, desde la formación de la Primera Escuadra hasta nuestros tiempos, y esas glorias están perpetuadas a cada paso, en el monumento y cripta de los Héroes de la campaña del Pacífico, que guarda los restos sagrados de Prat y de sus compañeros, en el monumento a Blanco Encalada ubicado frente a las oficinas de nuestra corresponsalía en Valparaíso, que recuerda el Primer Almirante que tuvo nuestra Armada, el héroe de la captura de la María Isabel, el brazo ejecutor de la voluntad luminosa de O'Higgins, en el monumento a Lord Cochrane, Conde de Dundee, que puso su espada y su ciencia de marino al servicio de la libertad; o en la plaza colocada en uno de los cerros del Almirante, que recuerda que allí funcionó la primera Escuela Naval, y allí en ese sitio se educó el Curso de los Héroes que arrancaron por Chile los laureles de la gloria inmortales por su sangre y sacrificio.

EL PORVENIR. — Valparaíso está siendo por su mar el símbolo máximo de la realidad marítima de Chile y la puerta de su porvenir. El porvenir de Chile está en el mar, y este slogan Valparaíso lo ha demostrado y lo sigue demostrando con hechos, y desde allí la patria tiende cada día al océano la red de su esperanza.

Y esa esperanza en esa realidad se sustenta en las unidades que están en la red y en el remo, en la quilla rompiendo los caminos de los mares, en las gigantes poleas de sus múltiples industrias, en las constantes iniciativas de quienes en el propósito de levantar con la presencia del mar la grandiosidad de un destino que es el destino de la patria misma.

Valparaíso, abatido por terremotos, por incendios, por fieros temporales, por elefanticas explosiones, por derrumbes, por todas las catástrofes que horum sumido a otros pueblos y a naciones en la ruina y la miseria, no ha podido, sin embargo, ser doblegado jamás, y como el ave fénix de la leyenda, ha renacido redivivo y triunfante de cada una de las grandes desgracias con que lo ha probado el destino.

Porque Valparaíso, es eso... un crisol de esfuerzo, de tenacidad, de sacrificio, de dignidad, para ser esto, que es, tiene que ser, como lo es, un Pozo auténtico de chilendad, un trozo vivo y palpitante de Chile... Porque Valparaíso y Chile son así... Serenos en la desgracia y firmes en su voluntad de construir cada día, a cada instante, una patria cada vez más grande, más próspera y más feliz... Y cuando llega la noche y los cerros se envuelven de luminarias que rivalizan con las estrellas, en el alto del cielo, está velando el lucero tutelar de la patria.

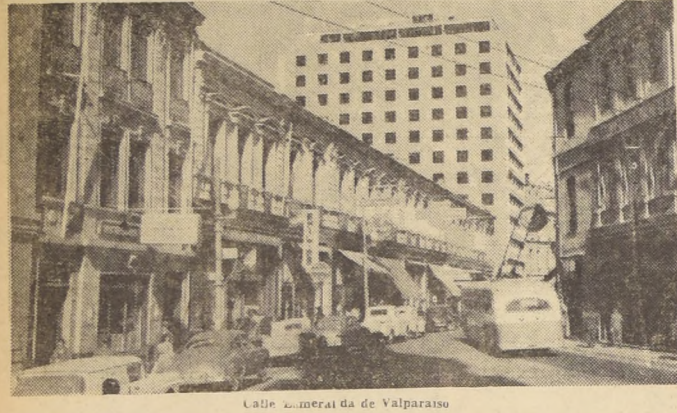

Calle General de Aduanas de Valparaíso

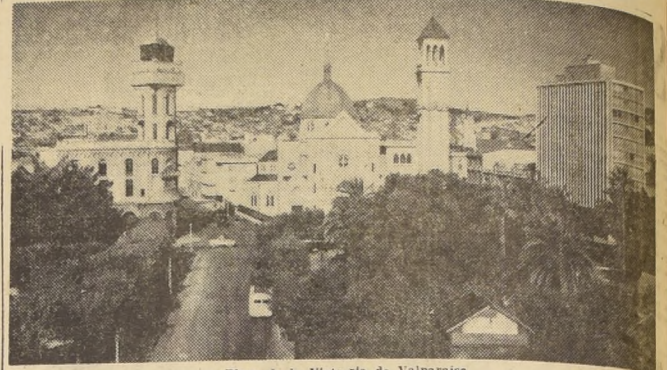

Plaza de la Victoria de Valparaíso



La Avenida Brasil del primer puerto de la República

FONTAINE y COMPANIA S.A.C.
Sucesores de Fontaine y Salvo S.A.C.

Agentes de naves.
Embarques, Descargas, Lanchajes.
Transportes terrestres y marítimos
Seguros, Comisiones, Corretajes.
Bodegajes, Grúa móvil.
Servicio Puerta a Puerta de FF. CC. del E.
Inspecciones de averías.
Representantes de "Bureau Veritas".
Planta seleccionadora y harneadora de semillas.

Varadero para reparaciones de embarcaciones hasta 300 Tons

AGENTE GENERAL DE ADUANAS

RENE FONTAINE NAKIN

VALPARAISO: Blanco 941 — Casilla 32-V — Teléfonos 7676-8
SANTIAGO: Huérfanos 979 — 4.º Piso — Oficinas 401, 402, 403, 428 y 429 — Casilla 3002 — Teléfonos 84433, 87305 y 84758.
SAN ANTONIO: Angamos 1702 — Casilla 911 — Fonos 33 y 19

DIRECCION TELEGRAFICA: "MILAGRO"

CARNICERIA La Negra

VALPARAISO
VACUNOS
CORDERO
CHANCHO

SOLO CARNES DE PRIMERA CLASE
Proveedores navales
SEGUNDO PISO — PILASTRAS 43.44
MERCADO DEL PUERTO

RODOLFO GABAUDE B.
EMBARQUES — EXPORTACIONES
CABOTAJE

Calle BLANCO N.os 1151-1156 — Correo Casilla 1546 — Fonos: Oficina 5651 — Bodega 6568 — Oficina Frigorífico "Luis Arteaga" 57699.
Oficina Recint. Aduana Sitio N.º 8.5133.

VALPARAISO

SOC INDUSTRIAL Y COMERCIAL TH. STORM Y CIA

VALPARAISO
TELEFONO 4028. OFICINAS TELEFONO 2863. VENTAS

Casilla 593 — Cochrane 583
Blanco 584
DIRECCION TELEGRAFICA: "LEJEUNE"

☆☆☆☆

FERRETERIA
Herramientas para Mecánicos, Bronce y Cobre en barras y planchas. Mancuernas, Chorrillos, Correas de suela y coma. Sierras en cintas y circulares. Descansos y Transmisiones.

ARTICULOS NAVALES:
Anclas, Cadenas, Grilletes, Cables de Acero y Malla, Asbestos, Empaquetaduras surtidas, Fitas para cañerías, Llavas y válvulas de bronce, Zinc para calderas.

PINTURAS:
para buques, Asercón, Aceite de Linaza y Aguarrás.

COMPANIA FRUTERA SUD-AMERICANA

LA MAYOR ORGANIZACION CHILENA IMPORTADORA, EXPORTADORA Y DISTRIBUIDORA DE FRUTAS

HOMENAJE A LA PATRIA

¡EL FINAL DEL SUEÑO!

AUGUSTUS

Quando el sol oculte en corona de oro en el crepúsculo el último día de su travesía se pierda en el horizonte, Ud. tendrá que recordar con profunda emoción y con animo deleite las horas de ensueño pasadas a bordo del AUGUSTUS... CONTE GRANDE... o CONTE BIANCAMANO. Recordará las jubilosas reuniones con sus compañeros de viaje en torno a las graciosas piletas de natación; las serenas comidas en la quietud de la biblioteca; las exquisitas y delicadas comidas en el marco suntuoso de los comedores; los paseos sobre cubiertas espaciales como avenidas terrestres; las veladas enormemente alegres y distinguidas; la acogedora intimidad de su camarote; la cordialidad y el esmero del trato recibidos. Recordará todo... todo lo que puede conformar la realidad imborrable de una etapa vivida entre nubes de sueños dorados... y entonces comprenderá por qué los que saben viajar o son más experimentados, ofrecen para una travesía marítima, a los cautivantes transatlánticos de la compañía "ITALIA".

AUGUSTUS - CONTE GRANDE - C. BIANCAMANO

¡LAS MARAVILLOSAS NAVES QUE ENVUELVEN SU MARCHA EN UN VELO DE ENSUEÑO!

PARA INFORMACIONES: ITALIA S.p.A. - 10121 TORINO - ITALIA
AGENCIAS GENERALES: ITALIA MAR VALPARAISO S.p.A.

O EN SU AGENCIA DE VIAJES PREFERIDA

Bernardo O'Higgins, Padre de la Patria y Primer Soldado de la República, fundó la Escuela Naval

Considerando cuán importante es para hacer cada día más libre a la Patria y Primer Soldado de la República, que asegure a Chile una Marina hasta potencia en el mar, que asegure a Chile una defensa de las costas del Estado de Chile contra las tentativas de nuestros enemigos y que asegure a la necesidad de atender a la necesidad de Oficiales de Marina, cuya instrucción sea de la más alta calidad, se ha hecho un plan de Oficiales de Marina, cuya instrucción sea de la más alta calidad, se ha hecho un plan de Oficiales de Marina, cuya instrucción sea de la más alta calidad...

"Será creada en el Departamento de Valparaíso una Academia de Jóvenes Guardiamarinas". Así reza el Decreto del Padre de la Patria y Primer Soldado de la República don Bernardo O'Higgins, que dio vida a la que es la Escuela Naval Arturo Prat, gloria purísima de la Patria.

La Escuela Naval "Arturo Prat" es un símbolo vivo de la Patria, cuna y formadora de sus defensores en el mar, nutrida por viejas añoranzas y heroicas tradiciones. Entre sus primeros alumnos figuran Arturo Prat, Carlos Condell, Luis Uribe, y luego muchos otros, que escribieron con sus vidas y sus sacrificios las más impresionantes páginas en el gran calendario de nuestras glorias.

en la heroica jornada del 21 de Mayo de 1879, en las aguas de Iquique. Está de más repetir la historia de la Escuela Naval desde su fundación hasta hoy; todos los chilenos, y los portenos más que nadie, la saben de memoria. En el cerro de Playa Ancha una larga escalinata lleva hacia el imponente portón del viejo edificio que, en blanco, se destaca mirando al mar, y por donde han pasado generaciones de generaciones de nuestros marinos, que por su patriotismo su capacidad, su espíritu de sacrificio, constituyen uno de los más legítimos orgullos de nuestra nacionalidad.

La actual Escuela fue construida para 150 alumnos, pudiendo recibir hasta un máximo de 200. En la actualidad se le ha dado cabida a 570, haciendo los mayores esfuerzos, o sea, tres escuelas en una. Electricistas, Ingenieros y Marina Mercante. El establecimiento no puede en los momentos presentes cumplir con el programa de producir anualmente egresados que signifiquen en número suficiente la falta de oficiales de ambas marinas. La escasez de oficiales para las Marinas de Guerra y Mercante exige que la dotación de alumnos de este plantel sea de no menos de 700, número que es imposible albergar dentro del edificio actual.

La Nueva Escuela. — La nueva Escuela Naval, cuyo proyecto ya está en marcha, permitirá que el establecimiento cumpla ampliamente todas sus funciones, disponiendo de todos los departamentos y medios que necesita para la instrucción y amplio desarrollo de las actividades de los cadetes. El público conoce en todos sus detalles lo que será el nuevo edificio de la Escuela Naval "Arturo Prat", que viene a llenar una sentida e impostergable necesidad, y que será construido de acuerdo con los aspectos técnicos que debe reunir. La Escuela en proyecto y el interés del Gobierno, de los jefes de la Armada y de todos los chilenos que desean que pronto sea tangible realidad, en la preñada preocupación de los altos jefes de la institución y el Director de la Escuela, capitán de navío don Jorge Correa Prieto.

Como VIVEN LOS CADETES EN LA ESCUELA. — Periódicamente en la Escuela, y de acuerdo a planes establecidos, se van haciendo las modificaciones complementarias que se necesitan para el desarrollo de la labor educacional. Asimismo, permanentemente se están actualizando los programas de instrucción para mantener siempre al día los conocimientos básicos del futuro oficial y en forma tal, de que los rápidos adelantos de las ciencias y de la técnica no lo dejen atrasado en sus conocimientos profesionales.

Como el objeto de la Escuela Naval es la formación de los oficiales de todas las ramas de la Armada, y de los oficiales piloto e ingenieros de la Marina Mercante Nacional, y estas profesiones exigen, aparte de una completa educación moral, cultural y física, vastos conocimientos de ciencias aplicadas y especialmente de aquellas matemáticas, la Escuela ha orientado sus programas de estudios hacia estos ramos. Especialmente se hace sentir esta imperiosa necesidad de conocimientos matemáticos en los oficiales de la Armada, ya que el dominio de los elementos básicos modernos obliga a ello, y es por eso que la instrucción del oficial de Marina debe ser lograda a través de varias etapas, que comenzando en la Escuela Naval, son solamente completadas después de cursos de postgraduados de duración de 3 a 4 años, según los casos.

En este sistema de instrucción la Escuela Naval entrega el conocimiento básico, luego después viene un curso de guardiamarinas, en el cual se efectúa la práctica de lo aprendido en la Escuela, como asimismo, se pretende obtener de él los beneficios del primer contacto serio del oficial con el servicio a bordo. Finalizado el curso de instrucción de guardiamarín, el oficial inicia un curso politécnico de un año, en el cual profundiza sus conocimientos teóricos de los elementos que deberá emplear a bordo, y de ingeniería naval, los que darán la base necesaria para un eficiente desempeño como oficial único.

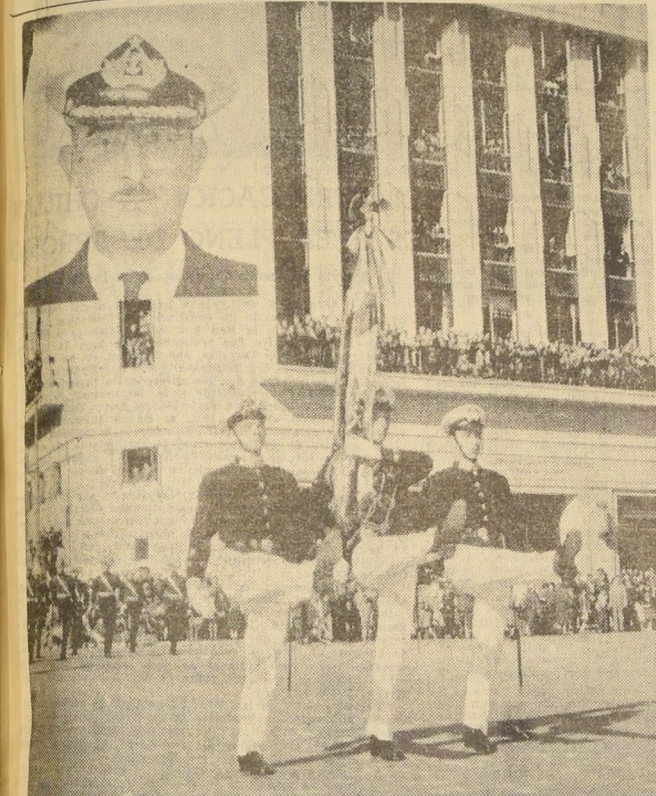

Uno de los brillantes desfiles de la Escuela Naval por las calles de Valparaíso, donde siempre la acompaña el cariño de la ciudad. En el grabado, el banderado y su escolta en impresionante presentación. Arriba, en el ángulo izquierdo, el Subdirector de la Escuela, capitán de Fragata don Custodio Labbé Lippi

De lo anterior, se infiere que es la Escuela Naval la que debe comenzar a instruir al oficial, dándole una sólida base matemática, y es por ello que, en una comparación de sus programas con los de la educación secundaria, se puede apreciar que cada año de ésta equivale a un semestre de la Escuela Naval en esta forma: el bachelero de humanidades en matemáticas queda superado en los programas de la Escuela, al término del primer semestre del segundo año.

La forma de lograr en el alumnado este mayor volumen de conocimientos, es conseguida por las ventajas propias de un internado con estricto régimen, mediante una adecuada selección de los muchachos que ingresan, mediante un aumento considerable del período escolar que comienza el primer día hábil de marzo y termina a fines de diciembre, y, finalmente, por medio del aprovechamiento de todos los días hábiles del año, el que se eleva por sobre los 180 días de clase efectivos.

Los estudios posteriores del Segundo Semestre del segundo año, ya invaden el campo universitario, dándosele especial importancia a los ramos de Trigonometría Plana y Esférica, Geometría Analítica, Cálculo Diferencial e Integral con ecuaciones diferenciales, Electricidad, Constitución Naval, Navegación, Hidrografía, Meteorología, etc.

La Escuela Naval tampoco descuida la formación cultural, de sus alumnos, a pesar de las múltiples actividades y del carácter técnico-profesional de su instrucción, proporciona una enseñanza humanística que comprende el idioma patrio, filosofía, derecho, inglés, oratoria, etc. Además de esto, funciona controlando y orientando las actividades de formación cultural de los cadetes, un Departamento de Actividades Culturales que a través de una Academia Cultural proporciona ocasión a los cadetes, para la práctica de oratoria, la creación literaria, los trabajos técnicos o científicos, y el cultivo de la música. También el Departamento se preocupa de que periódicamente personalidades nacionales y presones del establecimiento dicten conferencias sobre temas culturales y de actualidad.

Frecuentemente se dan conciertos de cámara a los cadetes, que ejecutan connotados concertistas del país. Cuando en Viña del Mar o Valparaíso se exhiben obras de artes plásticas, concurren a estas exposiciones delegaciones de los últimos cursos para educar el sentimiento estético y la apreciación artística.

Diariamente los cadetes consultan la Biblioteca de la Escuela, que adquiere constantemente nuevas obras. Por el momento cuenta con más de 25.000 volúmenes entre libros profesionales, náuticos, científicos, literarios, de filosofía, de historia, biografías, novelas, libros de viajes, y otros más. Como anexo a esta Biblioteca, existe una amplia sala de lectura, en la que se encuentran la prensa diaria, revistas, etc. También pueden acudir a la sala de música, donde existe una discoteca con numerosas obras clásicas seleccionadas.

JUAN ARROYO GUERRERO

SUCESOR DE:

ALFREDO ARROYO MUÑOZ

DISTRIBUIDORES DE DIARIOS Y REVISTAS NACIONALES Y EXTRANJEROS

40 años distribuidores de LA NACION en Valparaíso

FONO 6532 — OFICINA HECTOR CALVO N.º 4 — CASILLA 109.V

PLAZUELA ECUADOR — VALPARAISO

MUTUAL DE SEGUROS DE CHILE

EX LA MUTUAL DE LA ARMADA

SOCIEDAD DE SEGUROS DE VIDA

39 AÑOS AL SERVICIO DE TODO EL PAIS

Oficina Principal:

CONDELL 1530 — VALPARAISO

KENRICK & CIA. LTDA.

IMPORTADORES EXPORTADORES

MAQUINARIA INDUSTRIAL Y AGRICOLA — EQUIPOS — ARTEFACTOS ELECTRICOS — MATERIAS PRIMAS TEXTILES — DEPARTAMENTO TECNICO Y DE INGENIERIA

AGENTES DE NAVES

FLETES Y ESTIBAS — EMBARQUES Y DESCARGAS, HARNEOS Y BODEGAJES — BODEGAS WARRANTS.

OFICINAS:

Valparaíso — Santiago — San Antonio — Iquique

AGENCIAS O DISTRIBUIDORES EN TODO EL PAIS.

En el aspecto moral, los oficiales instructores y el capitán dan periódicamente charlas sobre los temas morales, imprimiendo una enseñanza psicológica, que tiende a conseguir una voluntad firme y un carácter decidido y emprendedor.

En el aspecto deportivo, en los últimos años se ha puesto especial énfasis en la práctica de deportes náuticos, que contribuyen a despertar el amor por el mar, y a formar el marino de corazón, diestro y hábil en las maniobras.

Además de la ejercitación constante y metódica de natación y de boga en diferentes clases de embarcaciones, los cadetes navales practican con especial interés y dedicación, la vela en yates tipo "STAR".

La Escuela cuenta, para estos deportes, con una piscina templada, con una pileta para boga de guigues, embarcaciones 2 yolas de río y 9 yates convenientemente equipados.



Capitán de Navío don Jorge Correa Prieto, Director de la Escuela Naval "Arturo Prat"

Semanalmente, en la temporada correspondiente se ve a esta blanca flotilla cruzar la bahía en regatas celebradas con otros clubes.

También a los deportes en general se les ha dado gran importancia, ya que son básicos en la formación física del cadete. Actualmente se practican los siguientes deportes, fuera de los antes indicados: básquetbol, tenis, vólibol, atletismo, boxeo, judo, gimnasia en aparatos y gimnasia correctiva.

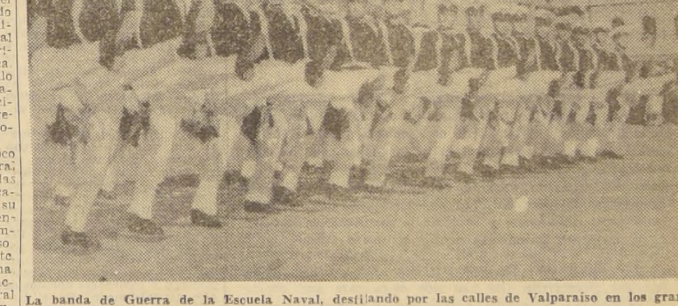

La banda de Guerra de la Escuela Naval, desfilando por las calles de Valparaíso en los grandes días de la Patria

Una semblanza del cadete que el destino convirtió en héroe

Recientemente se conmemoró el centenario del ingreso de Arturo Prat a la "Escuela Naval" que hoy lleva su glorioso nombre. En esa oportunidad el director de este Instituto, capitán de navío don Jorge Correa Prieto, pronunció una brillante alocución que constituye una magnífica semblanza del cadete, que más tarde se convirtió en héroe máximo de nuestra Marina de Guerra. Las vibrantes y emotivas palabras del comandante Correa merecen repetirse en estos días en que flamean banderas y el himno de Lillo llena todos los ambientes:

Urbe... todos de quienes me siento tan orgulloso, ninguno de ellos me aventajaba en el saber, todos me sobrepasaron en la voluntad de vencer. Los mejores Jorge Montt y Arturo Prat, que de una laboriosa mediana llegaron a ser los primeros de mi curso".

Recientemente se conmemoró el centenario del ingreso de Arturo Prat a la "Escuela Naval" que hoy lleva su glorioso nombre. En esa oportunidad el director de este Instituto, capitán de navío don Jorge Correa Prieto, pronunció una brillante alocución que constituye una magnífica semblanza del cadete, que más tarde se convirtió en héroe máximo de nuestra Marina de Guerra. Las vibrantes y emotivas palabras del comandante Correa merecen repetirse en estos días en que flamean banderas y el himno de Lillo llena todos los ambientes:

"Hace cien años, un 28 de agosto, ingresaba como cadete de esta Escuela el joven Arturo Prat. Chacón, comandante de una de las naves chilenas bioceánicas de la rada de Iquique, moría en acción contra un enemigo superior. Ante la debilidad de las armas de su barco, la conciencia del cumplimiento de su deber y su valor le hacen concebir la posibilidad de tomar por asalto la nave enemiga. Cayó herido mortalmente en la cubierta del "Huascar" cuando se encaminaba a enfrentar al comandante rival.

Transcurrieron tres años, a comienzos de 1861 egresaban de la Escuela el año de 1864 que iniciaron el curso, el año de prácticas a bordo raleara aún más las filas hasta quedar los 19 nombres esculpidos en el cuadro tan recordado. ¿Qué fue de Alvarez, de Avales, Cuadra, Rojas, Vera y tantos otros? No lo sé yo, sino uno de aquellos que años después confesaba con palidina honrada: "No fui capaz de vencer tanta dificultad", y agregaba: "El escultor elige para su obra la piedra que suponga podrá modelar con vigor, tenacidad y arte. De aquel rústico trozo irá lentamente desprendiéndose la línea armónica. De improviso, a veces bajo el más leve golpe, trizará irremediablemente su masa, dejándola inservible. Tomará otro trozo, esta vez con reticencia, porque advierte en su estructura ligeras imperfecciones: en un comienzo labrará con mucho cuidado, adquiriendo cada vez más confianza ante la respuesta favorable del material y, finalmente, llegará con él a su término. Así fueron mis compañeros (Prat, Condell, Montt, Latorre,

Recientemente se conmemoró el centenario del ingreso de Arturo Prat a la "Escuela Naval" que hoy lleva su glorioso nombre. En esa oportunidad el director de este Instituto, capitán de navío don Jorge Correa Prieto, pronunció una brillante alocución que constituye una magnífica semblanza del cadete, que más tarde se convirtió en héroe máximo de nuestra Marina de Guerra. Las vibrantes y emotivas palabras del comandante Correa merecen repetirse en estos días en que flamean banderas y el himno de Lillo llena todos los ambientes:

Recientemente se conmemoró el centenario del ingreso de Arturo Prat a la "Escuela Naval" que hoy lleva su glorioso nombre. En esa oportunidad el director de este Instituto, capitán de navío don Jorge Correa Prieto, pronunció una brillante alocución que constituye una magnífica semblanza del cadete, que más tarde se convirtió en héroe máximo de nuestra Marina de Guerra. Las vibrantes y emotivas palabras del comandante Correa merecen repetirse en estos días en que flamean banderas y el himno de Lillo llena todos los ambientes:

Recientemente se conmemoró el centenario del ingreso de Arturo Prat a la "Escuela Naval" que hoy lleva su glorioso nombre. En esa oportunidad el director de este Instituto, capitán de navío don Jorge Correa Prieto, pronunció una brillante alocución que constituye una magnífica semblanza del cadete, que más tarde se convirtió en héroe máximo de nuestra Marina de Guerra. Las vibrantes y emotivas palabras del comandante Correa merecen repetirse en estos días en que flamean banderas y el himno de Lillo llena todos los ambientes:

RUTAS DE ACERO PARA EL PROGRESO DE CHILE

LOS FF. CC. DEL ESTADO CONSTITUYEN EL MAS VALIOSO PATRIMONIO NACIONAL.

Atendidas a lo largo de gran parte de la dilatada extensión territorial de Chile, las líneas de los Ferrocarriles del Estado, con una longitud de vías superior a los siete mil kilómetros, sirven a las actividades nacionales en todos los rubros en que éstas se diversifican.

Desde los lejanos tiempos en que la Empresa estaba formada, apenas, por unos cuantos kilómetros de vía y algunos escasos elementos de explotación, media enorme diferencia. Ahora, nuestros ferrocarriles pueden soportar, sin menoscabo, una comparación con los de muchos países del mundo, parangón que se acentúa, favorablemente, si se considera el hecho de que ellos actúan en un país de tan difícil configuración topográfica.

Los Ferrocarriles del Estado han venido afrontando, desde hace años, situaciones de apremio, derivadas de la insuficiencia de sus entradas para cubrir los costos de la explotación. Sin embargo, este hecho no puede atribuirse — como con superficial conocimiento de problema suele sostenerse — a deficiencias de su organización técnica y administrativa o a exceso de personal. La Empresa, por constituir, esencialmente un servicio público, íntimamente ligado al desarrollo de la economía del país, debe mantener en operación tramos que dejan fuertes pérdidas y aplicar, a diversos productos, tarifas que no permitan, siquiera, recuperar los costos directos del acarreo.

En tales condiciones y si, como es innegable, los Ferrocarriles no pueden, sin causar grave perjuicio a la Nación, suprimir aquellos servicios ni alzar dichas tarifas, la ayuda fiscal que reciben, no es sino la justa compensación que, por tal motivo, debe asignárseles. Este aporte constituye, pues, en último análisis, una bonificación que se otorga, no a la Empresa misma, sino a determinadas regiones o actividades que ésta atiende con grave detrimento económico.

En los últimos años, y a pesar de disponibilidades, siquiera en las cantidades mínimas que la conservación y reposición de los elementos de explotación requieren, se han podido emprender obras de gran envergadura, de verdadera trascendencia nacional, entre los que debe señalarse, en primer término, la electrificación del sector Santiago-Chillán. El plan respectivo, ya en su primera etapa de desarrollo, hubo de iniciarse, superando dificultades de todo orden. La principal de ellas fue la larguísima tramitación que sufrió, primero en el Eximbank, y luego, en el Banco Internacional de Washington, la petición chilena para obtener el financiamiento respectivo, no obstante el hecho de haber sido aprobados todos los proyectos y de haber sido calificados encomendadamente los estudios realizados por ingenieros de la Empresa.

Solo la inquebrantable decisión de la Superioridad ferroviaria, apoyada en todo instante por S. E. el Presidente de la República y el Ministerio de Economía, permitió que se llevara adelante la electrificación hasta Chillán, que ha sido encomendada, previo el trámite de propuesta pública, al Grupo Aziende Italiana, integrado por ocho firmas especializadas de prestigio internacional. Los trabajos iniciales han progresado satisfactoriamente y se tiene la seguridad de que las obras quedarán terminadas dentro del plazo fijado.

Las dificultades que han retrasado la modernización de nuestros ferrocarriles, no han sido óbice para que, dentro de su estrecho economía, se emprendieran otros importantes trabajos que han contribuido, señaladamente, a mejorar los servicios de la Empresa y a incrementar su capital físico.

En el orden social merece destacarse, con especial relieve, la dictación de la ley que establece el montepío para los

deudos de los empleados y obreros ferroviarios, con lo que se ha puesto término a una situación discriminatoria que desmejoraba, sensiblemente, la previsión del personal de la Empresa. En la gestión y dictación de esta ley, la Superioridad ferroviaria encontró el apoyo decidido del Excmo. señor Presidente de la República y de todos los sectores del Parlamento. Cabe hacer presente que esta conquista previsual está totalmente financiada por el personal de la Empresa y que, en consecuencia, no significa gasto alguno para el erario nacional.

La actual Administración, iniciada en 1953, ha cumplido

una ardua y difícil labor. El valioso patrimonio nacional entregado a la custodia de la Empresa, no solo se ha mantenido, sino que se ha incrementado notablemente con importantes adquisiciones y con la realización de numerosas obras nuevas. La conservación de los elementos de explotación e instalaciones han sido objeto de cuidadosa atención. Todo esto, ha permitido proporcionar al país un servicio que puede considerarse, sin exageración, como superior a los medios utilizados. La obtención de resultados satisfactorios, en las condiciones enunciadas, demuestra el espíritu de sacrificio del personal y su esfuerzo para lograrlos.

Bajo el control del Departamento de Transporte están todos los trenes que movilizan los FF. CC.

PERSONAL ALTAMENTE ESPECIALIZADO DESARROLLA SACRIFICADA LABOR EN LAS SECCIONES DE ESTE DEPTO. MEJORAS SUBSTANCIALES SE HAN PUESTO EN PRACTICA EN LOS ULTIMOS AÑOS

TODOS LOS TRENES que se movilizan en Chile, por líneas de los Ferrocarriles del Estado, lo hacen bajo el control del Departamento de Transporte de la Empresa. Los itinerarios, antes de ser puestos en vigencia, se estudian cuidadosamente en una sección formada por especialistas, con muchos años de experiencia, que determinan el movimiento de los convojes a fin de coordinar su desplazamiento en forma tal que puedan ellos converger, en el momento oportuno en cada estación de empalme o transbordo. Del mismo modo, las detenciones y los tiempos de marcha se calculan, de acuerdo con los Departamentos de Tracción y de la Vía, a fin de que, asignando a la conservación del equipo de la línea la importancia que tienen, se obtengan los mejores resultados.

La compleja labor del personal de transporte exige la coordinación de numerosos factores, a través de miles de kilómetros de líneas principales y secundarias, los que alcanzan su expresión concreta en el servicio al público y en la satisfacción de sus crecientes demandas de pasajes y fletes. Para lograrla es menester un alto nivel de eficiencia y una constante dedicación a labores que exigen una atención escrupulosa y metódica.

En los últimos años, los servicios de transporte han experimentado un notable progreso, a pesar de que, por escasez de medios económicos, especialmente divisas extranjeras, ha debido retrasarse la ejecución de obras de indiscutible urgencia.

La movilización de pasajeros ha mejorado notablemente en la carrera de los trenes, tales como el "Rápido" a Valparaíso, en la temporada de verano, el "Rápido" a Puerto Montt con salidas diarias desde ambos terminales en los meses de mayor movimiento. Estos trenes están formados por modernos coches de diseño aerodinámico e incluyen vagones pullman y confortables dotados de aire acondicionado. En el tramo al sur se han mantenido los trenes directos a Puerto Montt con salidas diarias, desde el verano y alternada con el "Rápido" en el resto del año, con lo que existe, todos los días, comunicación ferroviaria

entre Santiago y Talca. Se han implantado un nuevo servicio de los automóviles M. A. N., anteriormente denominados "Tijeras", que son dotados de toda clase de comodidades y con tarifas sumamente rebajadas, que parten desde la Estación Mapocho, o sea, prácticamente, del mismo de la capital. Esta innovación ha sido acogida con especial beneplácito por el público.

Están también, en circulación coches-buffet, de primera y tercera clase, adaptados de un modelo alemán, que permiten una mejor atención de los pasajeros. En la Red Norte, en el Transandino, hasta la Estación de Portillo, y en el Ferrocarril de Arica a La Paz, se han puesto en servicio modernos automóviles "Schlier" de fabricación suiza. Con estos nuevos elementos se están haciendo itinerarios diurnos y nocturnos entre Calera y La Serena, de combinación hasta Copiapó. Entre Arica y La Paz, automóviles pullman, del mismo tipo, unen ambas capitales en diez horas. En la línea de la Antártica se han logrado en algunos ramales, tales como los de Talca a Constitución, Curicó a Lircó, Monte Agulla a Polcura, entre otros, que existen en circulación equipo de tracción y arrastre más moderno y eficiente.

Respecto de los servicios de carga, se ha procurado, de manera general, obtener el mejor aprovechamiento del equipo

existente. Para este objeto, se ha dispuesto la carrera de trenes de temporada para el acarreo de la fruta, que es movilizadas con oportunidad a los centros de consumo y puertos de embarque. También se han establecido trenes madereros, con tarifas rebajadas, proporcionales a las distancias, lo que se ha traducido en un virtual acercamiento de los centros de producción a las áreas de mayor demanda. Con el propósito de estimular la industria maderera, se han implantado, asimismo, tarifas considerablemente rebajadas para algunas especies de bajo precio.

Para la mejor utilización del equipo, en el sentido de norte a sur, y entre las Estaciones de la Serena y Rencaico, se han instalado vigencias de tarifas rebajadas hasta en un 45 por ciento, sobre las normales, medida que coloca al transporte ferroviario en condiciones más convenientes para el público, que cualquiera otro. El sector en que se aplican estas rebajas, será, posiblemente, ampliado, en breve, hasta Temuco.

El empleo de carros-tolvas, de descarga inferior, está permitiendo el acarreo a granel de productos, como el carbón, el trigo, y la remolacha, con apreciable economía, tanto en las faenas de carga y descarga, como en los envases. Diversas entidades han efectuado las instalaciones especiales que se requieren para este tipo de transporte.

Una de las dependencias más importantes del Departamento de Transporte, es el Servicio de Señales y Comunicaciones, a cuyo cargo están los diversos sistemas que se utilizan en la Empresa para controlar el adecuado movimiento de los trenes, y mantener la seguridad en el tráfico, así como el cuidado y ejecución de las obras respectivas.

Este Servicio ha desarrollado en los últimos años, una intensa labor destinada a modernizar los sistemas de señales y ha elaborado importantes proyectos que están en vías de ejecución. Se están efectuando trabajos para extender el sistema de señales por block eléctrico y estaciones señaladoras modernas, hasta Rancagua. Gran parte de estas obras está terminada y se cuenta con algunos de los materiales indispensables para continuarlas.

Dentro del proyecto de electrificación ferroviaria, desde

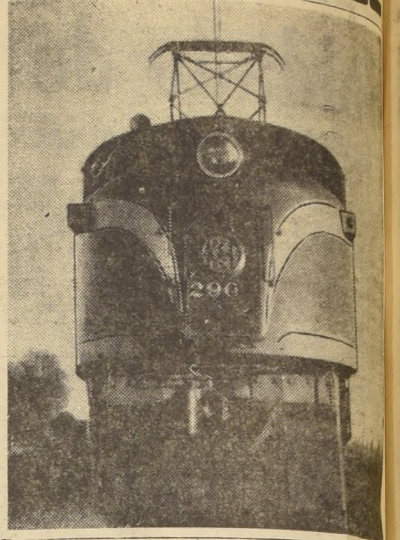

ELECTRIFICACION A CHILLAN ESTA EN PLENO DESARROLLO

Aporte valioso a modernización ferroviaria

EL PASO MAS DECISIVO hacia la modernización de nuestros ferrocarriles lo ha constituido la iniciación de la electrificación de la Red Sur, entre Santiago y Chillán. El proyecto respectivo fue realizado, hace más de 11 años, por ingenieros de la Empresa, solicitándose, en su oportunidad, un empréstito del Eximbank para llevarlo a cabo. Sin embargo, y a pesar de que los antecedentes presentados en

Washington, al que había sido transferida la petición, fueron negativos de participar en el financiamiento, no obstante existir la formal promesa de hacerlo, y cuando la propuestas públicas internacionales a que se llamó ya habían sido resueltas.

En esta forma, la Empresa, respaldada por el Excmo. Gobierno, ha debido entrar en compromisos directos, con el grupo de la "Aziende Italiana", que las firmas que reúnen en el "Banco Aziende Italiana", se adjudicaron las obras. La participación del Banco Internacional, refinanciando la operación, habría permitido cancelar el compromiso respectivo en 20 años.

La electrificación hasta Chillán permitirá a la Empresa, además de un substancial mejoramiento de sus servicios y obtención de fuertes economías. En efecto, en dicha línea, la Empresa consume, en la actualidad, alrededor de 200 millones de toneladas de carbón, que serían reemplazadas por 85 millones de kilowatts anuales. El carbón, a los precios de 1955, representaba unos 1.200 millones de pesos anuales, mientras que la energía eléctrica necesaria, sobre la misma base, solo ascendería a \$ 170 millones.

Para la explotación de los 200.000 toneladas de carbón en las modernas centrales termo-eléctricas, podrían generarse unos 220 millones de kilowatts, con lo que podría atenderse todo el consumo del ferrocarril, quedando sobre una cantidad mayor para usos domésticos o industriales. La opinión de expertos, chilenos y extranjeros, ha sido categóricamente expresada en favor de la electrificación. En 1948, los ingenieros consultores Gibbs & Hill, que han del Pennsylvania Railroad y también del Banco Internacional de Washington, expresaban:

"En nuestra opinión, la electrificación de estos servicios es altamente deseable, económicamente justificada y altamente conveniente para el desarrollo de Chile. Además, es importante que cualquier retraso en iniciar el programa afectaría seriamente la habilidad de los ferrocarriles para construir un tráfico satisfactorio, aun con el actual volumen de tráfico".

Los trabajos preliminares, tales como la fabricación de locomotoras, automóviles, subestaciones, etc., se prologan en Italia, con gran celeridad, bajo la supervisión de ingenieros de los Ferrocarriles del Estado.

Destacada Labor Cultural y Asistencial desarrolla Depto. del Personal y Bienestar

Mantiene al día todos los antecedentes relacionados con los empleados y obreros de la Empresa.

La atención de los empleados y obreros ferroviarios, en todo lo que se relaciona con nombramientos, ascensos, permutas, jubilaciones, etc., está a cargo del Departamento del Personal y Bienestar. Sus diversas secciones mantienen al día los datos que se refieren a los rubros mencionados, lo que importa una labor acuciosa y delicada, se hace más fácil comprender la trascendencia de esta labor, si se considera que el pago de la jubilación del personal recae, en su totalidad, sobre las finanzas de la Empresa, y, en consecuencia, debe realizarse a través de su propia organización la tramitación de las solicitudes respectivas en su etapa más importante. Por esta misma razón, el rubro de los gastos respectivos es elevado y constituye el ítem más fuerte, por este concepto, en una entidad estatal, cubierta con sus propias entradas.

La Sección Bienestar de este Departamento desarrolla, por su parte, actividades de especial significación, como el mantenimiento de numerosos Hogares Ferroviarios, diseñados a través de toda la red, que sirven al personal que, por razones de trabajo, debe permanecer fuera de su residencia.

Uno de los servicios vitales de la Empresa de los Ferrocarriles del Estado es el de Tracción y Maestranzas, de cuyo Departamento dependen además de los organismos técnicos correspondientes, las Maestranzas, Casas de Máquinas y Talleres en los que se trabaja a lo largo de toda la red, en distintos puntos del país, desde Arica a Chillán.

Además de las Maestranzas Central de San Bernardo, las de Barón, Concepción, Ovalle y Chinchorro, esta última en Arica, las Casas de Máquinas de Copiapó, Valparaiso, Curicó, Iquique, Calera, Chillán, San Rosendo, San Eugenio, Victoria, Temuco y Chillán, y los correspondientes talleres de herrería, revisión de equipo, calderería, carros, fundición, pesantes, herramientas, y otros de aire, etc.

Miles de millones al año invierte el Depto. de Materiales y Almacenes

Riguroso control y selección de las adquisiciones de la E.

EL DEPARTAMENTO de Materiales y Almacenes, por medio de sus organismos, labora en los laboratorios de prueba, etc., selección rigurosa y control de calidad de todos los artículos y productos que la Empresa adquiere por su intermedio. En este sentido, juega un papel fundamental, no tan solo por la cuantía de las compras efectuadas, de acuerdo con las disposiciones legales y reglamentarias vigentes, sino por la responsabilidad que le corresponde asumir en cuanto al cumplimiento del contrato de adquisición de los artículos y materiales requeridos por la Empresa de parte de sus proveedores.

El año 1954, las compras de materiales superiores a 1 mil 167 millones de pesos, y en 1957 esas inversiones fueron aproximadamente de 4 mil 344 millones.

Las compras hechas en el país que fueron de más de 2 mil 379 millones de pesos, subieron en 1957 a 2 mil 782 millones. Las adquisiciones en Estados Unidos, por valor de aproximadamente 778 millones en 1956, subieron en 1957 a 463 millones.

La potencia disponible con que se contaba hasta 1952, con un total de 829 locomotoras, era de 747.939 HP, y hoy, con un total de 883 locomotoras, es de 790.478 HP. De esas locomotoras, 712 son antiguas, 30 nuevas a vapor y 91 diesel-eléctricas.

Del equipo de tracción con que se contaba el año pasado, un 30 por ciento era de más de treinta años de servicios, porcentaje que alcanzaba al 60,4 por ciento en 1952; el equipo con menos de diez años que era de un 29 por ciento en 1952, alcanzó el año pasado a un 19,5 por ciento.

El reemplazo del sistema a vapor por el diesel, aparte de las notables mejoras del servicio, ha significado notables economías en los gastos de combustible, jornales, etc.

Debido a la enorme alza experimentada en estos últimos años por los precios de los diversos materiales que debe adquirir tanto en el país como en el extranjero la Empresa de los Ferrocarriles del Estado, las inversiones necesarias para la conservación de las instalaciones, en especial en las vías, han mejorado la vía en gran parte, obteniéndose así, mayor seguridad y mayores velocidades.

En los últimos años, la importancia de rieles permitió mejorar la vía en gran parte, obteniéndose así, mayor seguridad y mayores velocidades.

En el sector de rieles se permitieron mejorar la vía en gran parte, obteniéndose así, mayor seguridad y mayores velocidades.

En el sector de rieles se permitieron mejorar la vía en gran parte, obteniéndose así, mayor seguridad y mayores velocidades.

En el sector de rieles se permitieron mejorar la vía en gran parte, obteniéndose así, mayor seguridad y mayores velocidades.

En el sector de rieles se permitieron mejorar la vía en gran parte, obteniéndose así, mayor seguridad y mayores velocidades.

La construcción, conservación, mantenimiento y reemplazo de las líneas férreas de la Empresa, están bajo la tutela del Departamento de Vías y Obras, organismo al que le corresponde, en consecuencia, una actividad de extraordinaria importancia.

En los últimos años, la importancia de rieles permitió mejorar la vía en gran parte, obteniéndose así, mayor seguridad y mayores velocidades.

En el sector de rieles se permitieron mejorar la vía en gran parte, obteniéndose así, mayor seguridad y mayores velocidades.

En el sector de rieles se permitieron mejorar la vía en gran parte, obteniéndose así, mayor seguridad y mayores velocidades.

En el sector de rieles se permitieron mejorar la vía en gran parte, obteniéndose así, mayor seguridad y mayores velocidades.

En el sector de rieles se permitieron mejorar la vía en gran parte, obteniéndose así, mayor seguridad y mayores velocidades.

En el sector de rieles se permitieron mejorar la vía en gran parte, obteniéndose así, mayor seguridad y mayores velocidades.

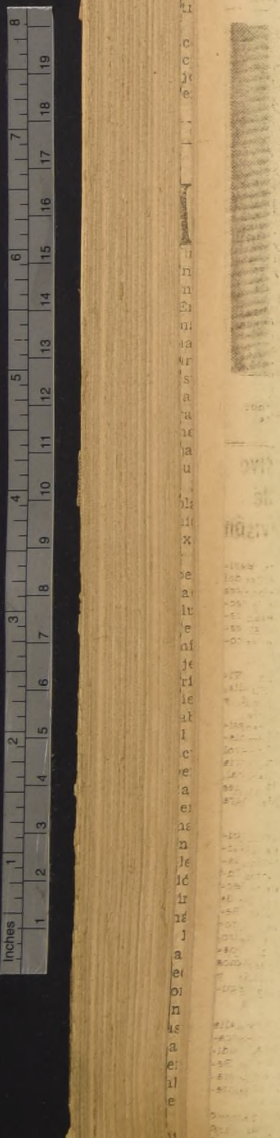

Caja de Retiros y Previsión Social de los FF. CC. del Estado, primera fundada en Chile

Economía de personal modernización del trabajo en la entidad

Previos los estudios técnicos realizados por orden del S. Gobierno, decaído, se dictó el DFL N.º 309, que introdujo importantes modificaciones a la Ley Orgánica 3.779, y que dio origen a la racionalización administrativa y contable del departamento de contabilidad.

En efecto, se procedió a fusionar tres departamentos que tenían funciones contables en uno solo y a mecanizar totalmente el sistema de contabilidad principal, introduciéndose innovaciones al sistema de cuentas individuales, con todo lo cual se obtuvo economía de personal, mayor coordinación y unidad en los procesos contables y simplificaciones administrativas y, de hecho, mejor atención a los imponentes.

Todo lo anterior viene a complementar la supresión de 87 funcionarios que han dejado la institución por diversas razones en los últimos 5 años y cuyos puestos no han sido reemplazados, no ha afectado, como se ha dicho, la buena marcha administrativa en el período que comentamos.



H. Consejo Administrativo de la Institución. Al centro el Vicepresidente, señor Adrián Ortiz Ramírez.

COMO INSTITUCION DE RETIROS DEL GREMIO FERROVIARIO SE INICIO 14 AÑOS ANTES QUE CUALQUIERA OTRA LEY N.º 2.498, DEL 1.º DE FEBRERO DE 1911

El gremio ferroviario, uno de los más grandes de la República en cuanto a organización, volumen del personal e importancia de sus servicios señala el camino de la previsión en el país con antelación de 14 años a la primera Caja establecida por otro gremio, vale decir, a la Caja de Empleados Públicos.

En efecto, en la presidencia de don Ramón Barros Luco, el 14 de febrero de 1911, por Ley N.º 2.498, se crea para los ferroviarios la Caja de Retiros, que contempla, entre otros beneficios, un sistema de jubilación, indemnización para el personal que se accidente en servicio, compra de bienes raíces, etc. Con esta ley viene a ampliarse la estructura de un organismo que ya en 1909 era conocida como Caja de Ahorros y Auxilio del Personal de los Ferrocarriles del Estado.

Siete años después de promulgada la Ley 2.498, el 10 de mayo de 1918, bajo la presidencia de don Juan Luis Sanfuentes, se dicta la Ley 3.779 que define como Caja de Retiros y Previsión Social de los Ferrocarriles del Estado, al actual organismo progresado, de esa manera, en la escala previsional que desde 1909 a esa fecha se estableció para el gremio.

En síntesis, como puede apreciarse cronológicamente, los ferroviarios de Chile, tanto en el país como en Latinoamérica, indicaron la pauta en la amplia ruta de la previsión, materia esta que ha sido y será una de las preocupaciones mayores de nuestros gobernantes dado su inmensa importancia en la gama social y económica de los pueblos.

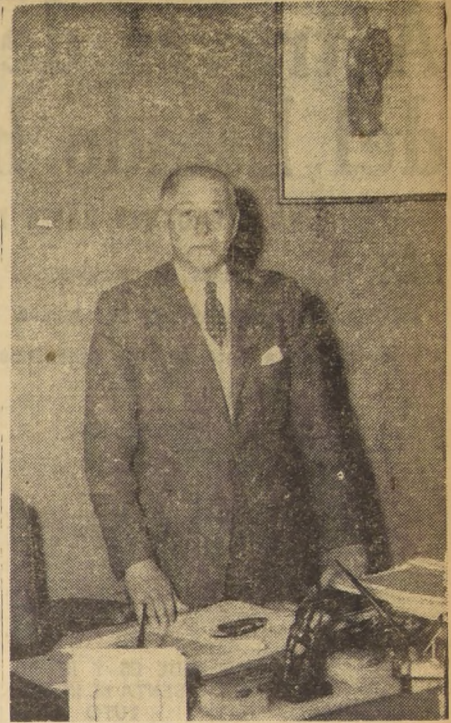

Vicepresidente de la Caja, Sr. Adrián Ortiz Ramírez.

DIVERSOS BENEFICIOS OTORGADOS A LOS IMPONENTES DESDE 1954 - 1958

Beneficios otorgados 1954 - 1958 (1er. semestre)	N.º	\$
Préstamos por nacimientos	5.102	\$ 183.227.535
Préstamos por defunciones	3.720	\$ 59.626.924
Préstamos por hospitalizaciones	9.930	\$ 119.106.281
Préstamos por escolares	24.788	\$ 226.761.068
Préstamos por calificados	9.138	\$ 76.526.938
Préstamos por congresos	314	\$ 455.000
Préstamos por traslados	1.061	\$ 5.279.601
Préstamos por polizas de previsión	258	\$ 644.120
Préstamos por ordinarios	23.514	\$ 193.188.835
Préstamos por continuidad previsión	241	\$ 4.093.673
Préstamos por trámites jubilación	91	\$ 2.094.810
Préstamos por acciones cooperativas	276	\$ 276.378
Préstamos por máquinas de coser	63	\$ 1.994.491
Préstamos por préstamos especiales D. S. 783 y 907	26.000	\$ 270.467.678
Préstamos por cooperativas ferroviarias		\$ 52.000.000
Devoluciones Fondos de Retiro		\$ 446.029.224

Reforma a ley orgánica convertirá a la Caja en un moderno Instituto de Previsión Social

Proyecto en este sentido impulsa vicepresidente y está en estudio por Comisión Gubernamental

El Vicepresidente de la institución, don Adrián Ortiz Ramírez, al hacerle cargo de la Caja en enero de 1954 estimó, con sobrada razón, que la Ley Orgánica que rige a la Caja necesitaba reformas substanciales, ya que su antigüedad (40 años) la ha ido dejando al margen de muchas conquistas que, en el plano previsional moderno, han conseguido instituciones análogas. Es más, estimó el señor Ortiz Ramírez, al desarrollar el proyecto de reforma, que la actual reglamentación de la Caja, no sólo entorpecía el avance de conquistas superiores, sino que la dualidad existente en materia de servicios asistenciales con la Empresa de los Ferrocarriles, reducía la actividad y el espíritu con que había sido creada la institución.

REFORMA LEY ORGANICA. - Así las cosas, prosiguiendo en su intento de transformar la actual Caja en un verdadero Instituto de Previsión Social, en marzo de 1955 designó una comisión de funcionarios para que se abocara al estudio de reformar la Ley Orgánica. Abogados de personal, miembros de la institución dieron término al trabajo encomendado, el que fue a su vez sometido a estudio en la Federación Industrial Ferroviaria, organismo central máximo del personal de empleados y obreros de la Empresa. Después de numerosas reuniones que tuvo la comisión de dirigentes de dicha Federación, se acordó aprobar íntegramente el proyecto y, para tal fin, el presidente de la FIFFCH, don Manuel Colloa, se dirigió por nota al señor Ortiz Ramírez, en los siguientes términos:

Señor Vicepresidente: La Federación Industrial Ferroviaria y el Sindicato de la Unión de Obreros, Asociación de Empleados, Federación "San Diego Watt" y Junta Ejecutiva

de Ferrovianos Jubilados, han venido celebrando reuniones permanentes con la Comisión de Funcionarios de la Caja de Retiros y P. S. de los FF. CC. del Estado, designada por Ud. para discutir en conjunto el Proyecto de reestructuración de la Institución de su digna presidencia.

Al tenor de la discusión de este importante problema se ha demostrado el interés desplegado por los representantes de la Caja y por los miembros de las diferentes directivas nacionales, quienes, superando todas las dificultades existentes tienen casi terminado el trabajo completo que será presentado a consideración del Supremo Gobierno, para seguridad futura del gremio ferroviario en general.

Al analizar el trabajo de esta comisión mixta no podemos silenciar la importante colaboración e interés que Ud., como Vicepresidente, ha prestado para el éxito de nuestras aspiraciones.

En tal razón, hacemos llegar a Ud. por intermedio de la presente, los agradecimientos del gremio ferroviario por su labor en el delicado cargo de Vicepresidente de nuestra Caja, colaboración que agradeceremos en lo que vale y que seguramente seguiremos necesitando en el futuro.

Haciendo votos por que las relaciones amistosas que el señor Vicepresidente ha mantenido siempre con las directivas del gremio, se mantengan, nos es grato saludarlo muy atentamente. (Fdo.) Manuel Colloa, Presidente de la FIFFCH.

SATISFACIAS ASPIRACIONES. - Como se dijo en un comentario de la anterior columna, la satisfacción a las aspiraciones del numeroso e importante gremio ferroviario y, a la vez, poníamos a la institución en una situación análoga al liberar a la Empresa de los Ferrocarriles de obligaciones y gravámenes que la han desahogado y que, en ningún caso, guardan relación con la naturaleza de una empresa de transportes.

En la actualidad este proyecto es objeto de un estudio especial que realiza la Comisión designada por el Supremo Gobierno, por Decreto N.º 67 de 21 de febrero pasado, que integran el Subsecretario de Transportes, que la preside, y representantes de la Caja, de la Empresa de los Ferrocarriles, de la Superintendencia de Seguridada Social y del gremio ferroviario y cuya misión consiste en informar acerca de las reformas que deben introducirse a la previsión de dicho gremio.



Inauguración y entrega de la Población "Presidente Ibáñez", en San Bernardo. El señor Ortiz lee el acta de entrega ante autoridades y beneficiarios de las casas.

41.683 IMPONENTES SON ATENDIDOS POR AGENCIAS DE ARICA A TEMUCO

La Sección Sucursales, dispuesta a atender a través de toda la red estando sus principales oficinas en:

Nómina del Consejo Administrativo que dirige los destinos de la Caja

La Ley Orgánica de la Caja dispone que la administración de la institución, en materia de contabilidad y un vicepresidente ejecutivo.

Los acuerdos que toma dicho Consejo son visados por la Superintendencia de Seguridada Social, que corresponde a la Contraloría General de la República el trámite de Toma Razon de todas las resoluciones que emanen de la vicepresidencia sobre el personal de la institución, en cuanto se refiere a nombramientos, ascensos, suspensiones, permisos, feriados, licencias médicas, comisiones de servicio, asignaciones familiares, asignaciones de locomoción, declaraciones de vacancia, traslados, reanuncios, cancelación de contratos del personal auxiliar, medidas disciplinarias, destituciones y otros.

EL CONSEJO DE ADMINISTRACION. - El Consejo de Administración está formado en la siguiente forma: **PRESIDENCIA.** - Señor Ministro de Salud Pública y Previsión Social. **ACTUO.** - En su reemplazo el señor vicepresidente ejecutivo, don Adrián Ortiz Ramírez. **Director General de la Empresa de los Ferrocarriles,** o la persona que él designe. Lo reemplaza actualmente el jefe del Departamento de Contabilidad, señor Guillermo Pizarro Mitchell. **Subsecretario de Salud Pública y Previsión Social,** señor Ramón Santander Fernández. En representación del Parlamento: H. diputados señores Bernardino Guerra Cortés, Juan de Dios Reyes Moya, Rafael de la Presa Casanueva y José Oyarce Jara. **Representantes en las Secciones:** señores José Bernaldes Peñafiel, Emilio de Joanne Colla, Guillermo Sánchez Alarcón, Santiago Vergara Liendo, Enrique Simones Sánchez, Oscar Inostroza Gutiérrez, Hevia Torres y Joel Salazar Pinocheira. **Placal:** señor Jacobo Chernilo B. **Secretario:** señor Elias Poblete B.

HAN SIDO INCORPORADOS NUMEROSOS BENEFICIOS A LOS YA EXISTENTES

Con el objeto de poner a tono el Reglamento de la institución que vivía en el país, la actual Administración solicitó y obtuvo del Supremo Gobierno diversos beneficios para los cuotales imponentes para el imponente. Así, por ejemplo: **Préstamos de auxilio** se conceden hasta por el monto de 11 salarios vitales, fijados en el departamento de Santiago y en el departamento de Concepción de 15 salarios vitales. **Préstamos para da adquiere** para da adquiere. **Préstamos para da adquiere** para da adquiere. **Préstamos para da adquiere** para da adquiere.

ARICA: Atiende de las provincias de Tarma y Antofagasta con 1.869 imponentes. **COQUIMBO:** Incluye a la provincia de Atacama, y el territorio comprendido en la provincia de Coquimbo, del río Choshua al norte. Atiende a 2.766 imponentes. **VALPARAISO:** Comprende la provincia de Coquimbo, del río Coipa al sur, y las provincias de Valparaíso y Aconcagua. Atiende a 8.840 imponentes. **SANTIAGO:** En Santiago funciona la oficina matriz, vale decir la Vicepresidencia Ejecutiva, H. Consejo de Administración, Escuela, etc. Le corresponde la atención de las provincias de Santiago, O'Higgins y Colchagua, hasta la estación de Pomaile inclusive, siguiendo la línea, que une este pueblo con Topocalma por la costa. Atiende a 7.444 imponentes. **SAN BERNARDO:** Siendo San Bernardo un pueblo en el cual está concentrada una gran masa de ferroviarios, debido a que en él se encuentra la Maestranza Central de los Ferrocarriles, la Caja ha dispuesto ahí una Sucursal para la mejor expedición de sus servicios. Atiende a 1.989 imponentes. **TALCA:** Comprende las provincias de Colchagua, con excepción de Maule y Linares, las provincias de Maule y Linares, las provincias de Bio-Bio, Araucario y Malleco, e incluyendo los territorios ubicados al sur de la línea que une la estación de Copilhue, y el pueblo de Curire. Atiende a 2.200 imponentes. **CONCEPCION:** Le corresponde desde el límite señalado anteriormente, la parte sur de las provincias de Maule y Linares, las provincias de Bio-Bio, Araucario y Malleco, y los territorios comprendidos al norte de Renaico y Lebu, incluyendo el ramal que los une. Atiende a 3.200 imponentes. **TEMUCO:** Atiende de Renaico al sur, incluyendo además, la línea de Los Sañeces y Púa. Atiende a 3.094 imponentes. **TOTAL DE IMPONENTES:** El total de imponentes que atiende la institución, considerando a los jubilados, montepíos, etc., alcanza en la actualidad a 41.633.

Montepíos para deudos del personal es realización de un sentido anhelo

Cupo a la actual Administración ofrecer al gremio ferroviario, la realización de uno de sus más sentidos anhelos el dar cumplimiento a la Ley 12.322, por la cual se otorga montepío para los deudos del personal.

En efecto, el 3 de septiembre de 1957, S. E. el Presidente de la República, don Carlos Ibáñez del Campo, y el Ministro de Salud Pública y Previsión Social, don Jorge Torrealba, promulgaron la Ley 12.322, que vino a complementar el sistema previsional del personal en servicio activo y jubilado de la Empresa.

Actualmente hay 297 montepíos cursados y 100 en trámite, lo que hace un total mensual de 10 millones de pesos un costo del 4 por ciento de octubre de 1957 al 30 de julio de 1958, de \$ 45.305.329.

Conjuntamente con estos montepíos regulares hay 5.000 solicitudes en trámite para ser cursadas de acuerdo con el Art. 10 de la Ley 12.322, que establece que las viudas de los empleados y obreros de los Ferrocarriles del Estado y de la Caja de Retiros y Previsión Social, fallecidos con antelación a la vigencia de esta ley, tendrán el derecho a un monto de 4 meses de sueldo vital, a contar desde el día de fallecimiento.

En el mes de octubre de 1957, el gremio ferroviario, a través de su representante en el Consejo de Administración, don Adrián Ortiz Ramírez, solicitó al Supremo Gobierno, para que se otorgara el beneficio de préstamos para la adquisición de propiedades construidas por la Caja, el monto de los préstamos alcanza a 135 salarios vitales.

ARQUITECTO. Sr. EDUARDO JEDLIKOWSKI, Jefe del Departamento de Arquitectura.

Jefatura superior de la institución

Jefatura Superior de la institución: Vicepresidente Ejecutivo, señor Adrián Ortiz Ramírez. Placal, señor Jacobo Chernilo B. Contralor, señor Alejandro Mora Gálvez. Secretario General, señor Elias Poblete B. Jefe Departamento de Arquitectura, señor Eduardo Jedlikowski B.

Administradores y Vicepresidentes que han dirigido a la Institución

Jefes que han dirigido la Institución. Administradores: 10-3-1911 - 16-7-1912 señor Ignacio Castellón. 16-7-1912 - 12-6-1918, señor Luciano Hirlart. Directores: 13-6-1918 - 3-7-1925, señor Carlos Ossa Lynch. 3-7-1925 - 21-1-1927, señor Robinson Paredes B. 21-1-1927 - 10-10-1931, señor Arturo Acevedo Lay. 10-10-1931 - 8-6-1932, señor Domingo Durán. 8-6-1932 - 24-8-1932, señor Rubén Veloso Veloso. 24-8-1932 - 27-3-1933, señor Ignacio Toro Espinoza. 27-3-1933 - 15-1-1939, señor Roberto Vergara Donoso. Vicepresidentes Ejecutivos: 16-1-1939 - 25-8-1944, señor Guillermo Grebe Gómez. 14-8-1944 - 14-9-1944, señor Ismael Morales V. (subrogante del señor Grebe). 25-8-1944 - 13-5-1946, señor Oscar Jarpa Gana. 13-5-1946 - 21-11-1946, señor Manuel Ojeda Guzmán. 22-11-1946 - 9-10-1947, señor Victor Puelma Cruzchaga. 13-10-1947 - 4-5-1953, señor Manuel Ojeda Guzmán. 13-5-1953 - 4-1-1954, señor Manuel Trarrazbal V. 5-1-1954 - señor Adrián Ortiz Ramírez (actual Vicepresidente Ejecutivo).

Gran impulso al Plan Habitacional le ha dado actual vicepresidente

Se procedió a demoler el edificio ubicado en Santiago, calle Serrano N.º 32-36, el que previa petición de propuestas públicas, se vendió en \$ 1.100.000, de los cuales se invirtieron en gastos \$ 119.800—, quedando un saldo a favor de la Caja de \$ 980.200. El sitio erizado se arrienda, en la actualidad, a un particular.

LABOR PROYECTADA PARA EL AÑO EN CURSO Y EN REALIZACION. - Con cargo al presupuesto de poblaciones consultado para el presente año, se ha estudiado la construcción de las siguientes poblaciones:

OVALLE (José Pedro Alessandri) ..	66 viviendas
SANTIAGO (El Retamo) ..	28 "
SANTIAGO (El Retamo) ..	121 "
VALDIVIA ..	81 "

Además, se dará término a las casas que para la Caja construyeron en Arica la "Sociedad Modernizadora" y que representan 105 viviendas.

Las inversiones antes indicadas representan la suma de \$ 1.605.150.000—, considerando en éste la adquisición de un terreno en Iquique que tiene capacidad aproximada para 25 a 30 viviendas y para cuyo efecto ya se han solicitado las propuestas.

En cuanto a las propuestas para las poblaciones de Ovalle, Macul, El Retamo y Valdivia, ya han sido sancionadas por el H. Consejo.

antiguo cuño podían beneficiarse. Sin embargo, la Tabla de Prioridades se mantendrá como sana medida de justicia y efectiva democratización.

Una de las mayores preocupaciones que ha mantenido la Administración del señor Ortiz Ramírez es la que se refiere al Plan Habitacional, el que se ha ido desarrollando pese a los graves inconvenientes de orden económico producidos por el incumplimiento de parte de la Empresa de los Ferrocarriles de la cancelación de sus obligaciones.

Sobre el particular cabe decir que la deuda de la Empresa para con la Caja sobrepasa los \$ 3.500.000.000— (TRES MIL QUINIENTOS MILLONES DE PESOS). Si la Institución hubiera dispuesto de esos dineros, sus imponentes no sólo habrían tenido la oportunidad de mayor número de viviendas, sino que también los servicios asistenciales y previsionales, a que tienen derecho, los hubieran recibido en la prontitud y regularidad que corresponde.

Con todo, como se ha dicho, esta Administración ha procurado, dentro de sus medios, dar un gran impulso al desarrollo habitacional.

En el Departamento de Contabilidad están las siguientes secciones: Máquinas I. B. M., Liquidaciones, Presupuestos y Cuentas Individuales. A su vez, de estas Secciones derivan las subsecciones de Ahorros, Tesorería, Sucursales, Registros y Contabilizaciones, Aprovisionamiento, Fondos de Retiro, Jubilados, Protección Social, Operaciones Hipotecarias, Préstamos de Auxilio, Remuneraciones y Pensiones, Contribuciones y Seguros de Incendio. En el Departamento de Escala comprende: Operaciones Hipotecarias, Juicios, Tramitaciones Judiciales, Informes de Fondos de Retiro, Jubilados, Informes Generales de carácter jurídico y Montepío. Finalmente, el Departamento de Arquitectura tiene a su cargo las Tasaciones, Tramitaciones de Operaciones Hipotecarias, Plantillas, Inspecciones y las Dependencias de Orden Técnico.



Señor Alejandro Mora Gálvez, Contralor de la Caja

Tabla de Prioridades se mantiene como sana medida de justicia

Se procedió a demoler el edificio ubicado en Santiago, calle Serrano N.º 32-36, el que previa petición de propuestas públicas, se vendió en \$ 1.100.000, de los cuales se invirtieron en gastos \$ 119.800—, quedando un saldo a favor de la Caja de \$ 980.200. El sitio erizado se arrienda, en la actualidad, a un particular.

LABOR PROYECTADA PARA EL AÑO EN CURSO Y EN REALIZACION. - Con cargo al presupuesto de poblaciones consultado para el presente año, se ha estudiado la construcción de las siguientes poblaciones:

OVALLE (José Pedro Alessandri) ..	66 viviendas
SANTIAGO (El Retamo) ..	28 "
SANTIAGO (El Retamo) ..	121 "
VALDIVIA ..	81 "

Además, se dará término a las casas que para la Caja construyeron en Arica la "Sociedad Modernizadora" y que representan 105 viviendas.

Las inversiones antes indicadas representan la suma de \$ 1.605.150.000—, considerando en éste la adquisición de un terreno en Iquique que tiene capacidad aproximada para 25 a 30 viviendas y para cuyo efecto ya se han solicitado las propuestas.

En cuanto a las propuestas para las poblaciones de Ovalle, Macul, El Retamo y Valdivia, ya han sido sancionadas por el H. Consejo.

antiguo cuño podían beneficiarse. Sin embargo, la Tabla de Prioridades se mantendrá como sana medida de justicia y efectiva democratización.

Una de las mayores preocupaciones que ha mantenido la Administración del señor Ortiz Ramírez es la que se refiere al Plan Habitacional, el que se ha ido desarrollando pese a los graves inconvenientes de orden económico producidos por el incumplimiento de parte de la Empresa de los Ferrocarriles de la cancelación de sus obligaciones.

Sobre el particular cabe decir que la deuda de la Empresa para con la Caja sobrepasa los \$ 3.500.000.000— (TRES MIL QUINIENTOS MILLONES DE PESOS). Si la Institución hubiera dispuesto de esos dineros, sus imponentes no sólo habrían tenido la oportunidad de mayor número de viviendas, sino que también los servicios asistenciales y previsionales, a que tienen derecho, los hubieran recibido en la prontitud y regularidad que corresponde.

Con todo, como se ha dicho, esta Administración ha procurado, dentro de sus medios, dar un gran impulso al desarrollo habitacional.

En el Departamento de Contabilidad están las siguientes secciones: Máquinas I. B. M., Liquidaciones, Presupuestos y Cuentas Individuales. A su vez, de estas Secciones derivan las subsecciones de Ahorros, Tesorería, Sucursales, Registros y Contabilizaciones, Aprovisionamiento, Fondos de Retiro, Jubilados, Protección Social, Operaciones Hipotecarias, Préstamos de Auxilio, Remuneraciones y Pensiones, Contribuciones y Seguros de Incendio. En el Departamento de Escala comprende: Operaciones Hipotecarias, Juicios, Tramitaciones Judiciales, Informes de Fondos de Retiro, Jubilados, Informes Generales de carácter jurídico y Montepío. Finalmente, el Departamento de Arquitectura tiene a su cargo las Tasaciones, Tramitaciones de Operaciones Hipotecarias, Plantillas, Inspecciones y las Dependencias de Orden Técnico.

A través de sólo 5 años el Instituto de Seguros del Estado ha conquistado ya un sólido prestigio

HA ENCAUZADO HACIA LA COLECTIVIDAD AQUELLOS BENEFICIOS QUE ANTES ERAN PATRIMONIO DE GRANDES EMPRESAS.

Interés en otros países de establecer instituciones aseguradoras de bienes del Estado a base de este organismo

La concepción de un organismo asegurador de los bienes del Estado, no fue privilegio de una sola administración gubernamental, sino el resultado de una evidencia: el aumento progresivo de Compañías de Seguros bajo el estímulo de una intencional desenfrenada y al servicio de nuevos organismos estatales creados para encauzar la producción nacional; los que al pretender garantizar el éxito de sus operaciones ante posibles eventualidades, se convirtieron en un espantoso negocio para las compañías.

UNA OBRA COMPLEMENTARIA

Correspondió a la actual administración de S. E. el Presidente de la República, Excmo. Sr. Carlos Ibáñez, el campo aludido al problema de tener que eliminar vicios en la contratación de seguros por entidades del Estado, y fue así como el mismo Jefe del Estado, que en su anterior período presidencial creara la Superintendencia de Cajas de Seguros, Soc. Anónimas y Bolsas de Comercio y la Caja Reaseguradora de Chile, dio vida al Instituto de Seguros del Estado, al dictar el D. F. L. N.º 210, de 1953, obra que complementa las anteriores.

VICIOS DE ADMINISTRACION

Fue un paso difícil de dar. Esta iniciativa significaba restar a las Compañías de Seguros mucho de lo que disfrutaban, sin fines sociales de ninguna especie, el control y recibir seguros con primas de subsidio monto, a través de comisionistas o agentes entronizados en las diversas instituciones creadas por el Estado, quienes desvirtuaban, de este modo, los propósitos de favorecer la producción y riqueza nacionales. Por una parte se invertían grandes cantidades de dinero en asegurar negocios destinados a cumplir finalidades de carácter económico-social y, por otro, se estaba dando margen a que funciones de naturaleza económica y semifiscales duplicaran sus remuneraciones desempeñando cargos directivos en empresas privadas, en una dualidad de funciones que permitían privilegios ilegítimos e injustificables. Dualidad que el Supremo Gobierno no tardó en denunciar:

LA DENUNCIA DEL SUPREMO GOBIERNO

(Decreto con Fuerza de Ley N.º 210, de 1953)

"Que las Instituciones semifiscales y del Estado para cubrir los riesgos de incendio de sus propiedades o la de terceros dados a ellos en garantía, como asimismo, otros riesgos, exigen que sean tomados en determinadas Compañías de Seguros privadas, a las cuales ellas han hecho aportes de dinero semifiscales, colocándolas al margen de todas las leyes que rigen y controlan la inversión de los recursos semifiscales y burlescamente las normas sobre remuneraciones y responsabilidades de los funcionarios semifiscales.

Que el hecho de obligar a los que contratan con estas instituciones del Estado a tomar los seguros en determinadas Compañías privadas, no se concuerda con las buenas normas administrativas, ya que lo lógico es que esos riesgos los cubran Instituciones del Estado, ajenas al espíritu de lucro, y llevadas sólo por la finalidad de cubrir estos riesgos con el menor sacrificio económico de sus imponentes u obligados.

Que menos aún puede justificarse que actúen intermedios en la contratación de estos seguros que hacen de sus propios riesgos los organismos semifiscales u obligan a hacer a los que solicitan beneficios de ellos."

Es implacable enemigo de los vicios y malas prácticas administrativas representadas reiteradamente por el Supremo Gobierno (Circular - Instrucción N.º 1229, de cinco de octubre de 1954.)

Es beneficiar bajo doble aspecto social; el de hacer llegar los beneficios del seguro al mayor número de ciudadanos con el menor sacrificio económico posible para ellos y el de entregar un considerable porcentaje de sus excedentes anuales a aquellas instituciones del Estado que protegen a la niñez desamparada e indigente (D. F. L. N.º 238, de 1953), destinando, igualmente, fondos de ese mismo excedente a la construcción de viviendas económicas (Art. 26, D. F. L. N.º 285, de 1953).

FUNDAMENTOS PARA CREARLO

De lo anterior se desprende que los fundamentos económico-sociales para crear el Instituto de Seguros del Estado no podían ser más sólidos ni más explícitos.

Para dar a conocer lo que es y representa para la vida económica-social del país el Instituto de Seguros del Estado, se debe decir:

QUE ES Y REPRESENTA EL INSTITUTO

Es creador de riqueza nacional, porque con su capacidad aseguradora estimula la confianza en las diversas entidades que promueven el bienestar nacional a través de los negocios encargados por el Estado. Es reformador de los sistemas de seguros, con insospechables beneficios para la colectividad.

Representa economía para el Estado, por cuanto cubre los riesgos de sus bienes con un costo notoriamente inferior al valor de los recargos provocados por la participación de comisionistas o agentes de Compañías de Seguros.

Da estabilidad al patrimonio familiar con el seguro de desgravamen hipotecario, y

Compensa a los imponentes de las Cajas Previsionales el aumento de costo de la vida con el seguro reajutable y da competencia y honorabilidad al funcionario público en el cumplimiento de sus labores con el seguro de fidelidad.

CONCEPCION MODERNIZADA DEL SEGURO

Esta moderna concepción del seguro, aplicada principalmente, bajo el aspecto social, ha sido fielmente interpretada por la Superintendencia del Instituto, y, en tal sentido, ha ido más allá de lo que le ordena su Ley Orgánica, buscando la manera de beneficiar directamente a sus asegurados, de acuerdo con sus posibilidades económicas, mediante la implantación de sistemas de premios, devoluciones de primas o bonificaciones especiales.

HA FALTADO COLABORACION

Para el total y efectivo desarrollo de estos planes económicos-sociales, innovadores de sistemas tradicionales en el comercio asegurador, es imprescindible la colaboración de los jefes administrativos encargados de hacer cumplir las altas finalidades encomendadas a un Organismo del Estado, como es el Instituto. Pero, lamentablemente, no siempre éstos han cumplido las órdenes de Gobierno, como mandatorio del Ejecutivo, y, por el contrario, han buscado en dictámenes de la Contraloría General de la República la creación del Instituto de Seguros del Estado provocó el natural resentimiento y preocupación de las empresas que, con anterioridad, controlaban el comercio asegurador en Chile.

REACCIONES CONTRA EL INSTITUTO

(Revista "Seguros", de la Asociación de Aseguradores, de agosto de 1953).

"En esta peligrosa ofensiva contra la Empresa privada, las medidas gubernativas han creado el Instituto de Seguros del Estado, el cual tendrá el monopolio de todos los seguros de vida, incendio, garantías, etc., que guarden relación inmediata o remota con el Estado o con Instituciones de carácter público, infringiendo así las garantías constitucionales, entre ellas la libertad de comercio."

"Agitación y preocupación dentro del seguro nacional por la dictación del DFL 210 por el cual se crea el Instituto de Seguros del Estado. Documentadas presentaciones de la Asociación de Aseguradores, memoriales de los sindicatos de empleados e intermediarios del seguro tratan de impedir la realización del proyecto del Ejecutivo."

"Sin embargo, a pesar de estos esfuerzos el Instituto nació y los aseguradores chilenos han mantenido con el cordiales relaciones, limitándose a defenderse cada vez que han creído ver lesionados sus legítimos intereses."

Pero, (Revista "Seguros" 178, de 1955)

"Afortunadamente el peligro que al comienzo vieron cernirse sobre la libre competencia las Compañías privadas ha termi-

nado ya definitivamente en virtud de los dictámenes de la Contraloría General de la República."

Instituciones públicas se sometieron a los dictados de la ley y al marco de la ley."

SUPERACION ENCOMIABLE

A poco más de un año de su fundación, el incremento constante de sus negocios hizo prácticamente imposible atenderlos con su reducida planta administrativa, y por este motivo debió recurrir a la contratación de nuevos funcionarios para lo cual, a pesar de los esfuerzos de la Superintendencia de esta entidad, sólo hace algunos meses obtuvo que fuesen registrados por la Contraloría General de la República.



SEDE principal del Instituto de Seguros del Estado, ubicada en la intersección de las calles Ahumada y Moneda, esquina surponiente, de la capital.

título sobrepasara las mejores expectativas cifradas por el legislador.

UN SIGLO COMPARADO CON CUATRO AÑOS

A manera de demostración, y acogiéndose al azar una de las más antiguas Compañías de Seguros: "La Chilena Consolidada", fundada en 1883, se la compara con el Instituto de Seguros del Estado, creado en 1953; un siglo comparado con cuatro años.

CONTRASTE DE DISTRIBUCION

Mientras la referida Compañía de Seguros, durante el año 1957, distribuyó la cantidad de \$ 29.595.373 por concepto de remuneraciones, más de 17 millones 500 mil 810 pesos por participaciones contractuales, sueldos, etc., a sus directores, administradores, el Instituto de Seguros del Estado, en el mismo año 1957, entregó, para fines eminentemente sociales, la cantidad de \$ 29.000.000, según detalle:

Escuela Especial de Menores de Niñas de Santiago, 3 millones de pesos; Fund. Viviendas de E. y A. Social, \$ 15.000.000; Junta Auxilio Escolar "La Florida", \$ 3.000.000; Escuela de Lisados y Sordomudos, 5 millones de pesos; Casa Nacional del Niño, \$ 3.000.000.

En tan corto tiempo el Instituto ha logrado: Uniformar los sistemas usados en las diversas Secciones Seguros de las Cajas Previsionales que, por fusión, pasaron a integrar este Instituto, con lo cual se han visto necesariamente beneficiados sus imponentes.

Una de las finalidades del Instituto de Seguros del Estado es cubrir los riesgos de incendio sobre las propiedades o bienes raíces, construidos o adquiridos con préstamos concedidos por las Cajas de Previsión Social. Como sus finalidades no son de lucro, y a fin de no gravar los dividendos de amortización de las deudas contraídas por los imponentes, se estudian tasas de primas con considerables rebajas.

DEL ORDEN DEL 50 POR CIENTO

Las rebajas que se consultan en las Tasas de Primas de Seguros de Incendio llegan hasta un 50 por ciento a los imponentes de las Cajas de Previsión.

Además, se han concedido descuentos de importancia y con-

Rebajar tasas y primas en un 50 por ciento.

Rebajar las primas de seguros de la vida en un 35 por ciento

Entregar varios millones para fines de asistencia y ayuda a la niñez desamparada y desvalida.

Establecer Sucursales, Agencias y Representaciones de un punto a otro del país

Encausar hacia la colectividad todos aquellos beneficios que anteriormente eran patrimonio utilitario de grandes empresas u organizaciones del comercio asegurador.

Conquistar sólido prestigio no sólo dentro del territorio nacional sino en el extranjero, dando el interés demeritado por otros países en establecer Instituciones Aseguradoras de los bienes del Estado, similares a este Instituto, a base de la experiencia adquirida por este organismo.

El Instituto de Seguros del Estado ha logrado lo anterior debiendo luchar contra:

TRABAS QUE HA DEBIDO VENCER

La resistencia que opusieron, durante tanto tiempo, las empresas aseguradoras, para que fuera creado.

La ambigüedad de su Ley Orgánica, cuyos vacíos legales han permitido una serie de interpretaciones que lesionan el espíritu que tuvo en vista el legislador.

El persistente afán de algunos administradores de organizaciones para la adquisición o construcción de sus propiedades.

La ambigüedad de su Ley Orgánica, cuyos vacíos legales han permitido una serie de interpretaciones que lesionan el espíritu que tuvo en vista el legislador.

El persistente afán de algunos administradores de organizaciones para la adquisición o construcción de sus propiedades.

La ambigüedad de su Ley Orgánica, cuyos vacíos legales han permitido una serie de interpretaciones que lesionan el espíritu que tuvo en vista el legislador.

El persistente afán de algunos administradores de organizaciones para la adquisición o construcción de sus propiedades.

La ambigüedad de su Ley Orgánica, cuyos vacíos legales han permitido una serie de interpretaciones que lesionan el espíritu que tuvo en vista el legislador.

El persistente afán de algunos administradores de organizaciones para la adquisición o construcción de sus propiedades.

La ambigüedad de su Ley Orgánica, cuyos vacíos legales han permitido una serie de interpretaciones que lesionan el espíritu que tuvo en vista el legislador.

El persistente afán de algunos administradores de organizaciones para la adquisición o construcción de sus propiedades.

La ambigüedad de su Ley Orgánica, cuyos vacíos legales han permitido una serie de interpretaciones que lesionan el espíritu que tuvo en vista el legislador.

El persistente afán de algunos administradores de organizaciones para la adquisición o construcción de sus propiedades.

La ambigüedad de su Ley Orgánica, cuyos vacíos legales han permitido una serie de interpretaciones que lesionan el espíritu que tuvo en vista el legislador.

El persistente afán de algunos administradores de organizaciones para la adquisición o construcción de sus propiedades.

La ambigüedad de su Ley Orgánica, cuyos vacíos legales han permitido una serie de interpretaciones que lesionan el espíritu que tuvo en vista el legislador.

El persistente afán de algunos administradores de organizaciones para la adquisición o construcción de sus propiedades.

La ambigüedad de su Ley Orgánica, cuyos vacíos legales han permitido una serie de interpretaciones que lesionan el espíritu que tuvo en vista el legislador.

El persistente afán de algunos administradores de organizaciones para la adquisición o construcción de sus propiedades.

Características, proyecciones sociales y aspecto técnico en el seguro de desgravamen hipotecario

Se le puede considerar como una variación del seguro de vida, y desde este punto de vista, el que reúne características mayores y más amplio alcance social.

El Primer Congreso Latinoamericano de Aseguradores, celebrado en Santiago de Chile, el 27 de noviembre de 1938, al tratar los Seguros de vida dio como definición la siguiente: "es un seguro de vida, por el cual, el capital asegurado en cada momento es igual al saldo de un préstamo hipotecario a pagarse mediante una anualidad constante".

Proyecciones Sociales. Por atractivos que parezcan los planes de seguro de vida, sin duda alguna es éste el que representa una previsión más avanzada y más completa.

El Instituto de Seguros del Estado, además de atender los seguros de desgravamen hipotecario que por disposiciones de la ley le corresponde, ha hecho ofrecimiento a numerosas instituciones de previsión. Remitimos al contexto de una de las tantas circulares distribuidas, ahora mayores explicaciones.

Los herederos, cuando no se ha adoptado esta muy recomendable determinación, quedan obligados a seguir cubriendo por largos años los dividendos pendientes. Y es el caso de que si ellos no pueden seguir cubriendo, se exponen a perder la propiedad, por la subsecuente ejecución judicial, y con ello queda desvirtuado el esfuerzo que puso en vida el imponente para tener un bien raíz, y lo que es más grave, se perjudica totalmente a sus herederos.

Su aspecto técnico. Abundar en detalles técnicos sería inofensivo en una exposición como la presente, destinada a dar a conocer sus beneficios, antes que otra cosa.

Existen algunas variaciones sobre el particular, como la de algunas Compañías de Seguros que, por el contrato suscrito, no liberan totalmente la propiedad sino que se comprometen a continuar con el servicio de la deuda. No es el caso corriente, por lo tanto, valga esta cita para salvar omisiones al respecto.

Labor desahogada. Aún cuando el seguro de desgravamen hipotecario no es un seguro nuevo, sino una más avanzada expresión del riesgo y su cobertura, puede decirse que es una expresión plena en los países de más avanzada legislación social. Podemos citar entre ellos a los países nórdicos y a Suiza, que cuentan con un volumen de previsión integral — lo que comprende el seguro de desgravamen hipotecario que alcanza a un promedio de un cuarenta por ciento de la población.

En caso de siniestro, el Instituto cancela el valor del seguro, de acuerdo con las liquidaciones respectivas a la Caja de Previsión correspondiente, que queda resarcida del préstamo que concedió al imponente.

Hay otras Cajas que lo han impuesto con características de seguro voluntario, entre ellas, por no citar sino algunas, la Caja de Empleados Municipales de la República, la Caja de Crédito y Previsión Social de los Ferrocarriles del Estado; la Caja de Ahorros de Empleados Públicos; la Caja de Colonización Agrícola, etc.

PLANES FUTUROS. La innegable utilidad de este seguro, que por sus características y finalidades debe ser tenido en cuenta entre las más acertadas disposiciones de previsión, lo hacen cada vez más solicitado.

El Instituto de Seguros del Estado, dando cumplimiento a su finalidad social, le está ofreciendo a todos los sectores de la población y es deseo de su jefatura lograr que dentro de la órbita de sus beneficios entre el mayor número de personas.

INSTITUTO DE SEGUROS DEL ESTADO

La más moderna concepción del Seguro al servicio de la colectividad

...Y VIVIERON FELICES



ESTOS niños riem, estudian y juegan, y son protegidos por las instituciones del Estado, que presta especial atención a la niñez desamparada e indigente. El Instituto de Seguros del Estado destina parte de sus utilidades a este importante fin.

MONTO DE LAS AYUDAS EFECTUADAS POR EL INSTITUTO DE SEGUROS DEL ESTADO A VARIAS INSTITUCIONES DE AUXILIO

damos a continuación el monto de las ayudas que ha efectuado el Instituto de Seguros del Estado a las instituciones indicadas en el D. F. L. N.º 338, del 25 de julio de 1953, hasta los meses que se indican en la tabla a continuación inserta:

EN 1956:		
Septiembre:	Fundación de Viviendas de Emergencia y Asist. Social	\$ 3.500.000
Septiembre:	Casa de Menores para Niñas de Santiago	3.000.000
EN 1957:		
Octubre:	Escuela Especial de Menores para Niñas de Santiago	3.000.000
Noviembre:	Fundación de Viviendas de Emergencia y Asist. Social	\$ 5.000.000
Noviembre:	Fundación de Viviendas de Emergencia y Asist. Social	\$ 5.000.000
Diciembre:	Fundación de Viviendas de Emergencia y Asist. Social	\$ 5.000.000
Diciembre:	Junta Auxilio Escolar "La Florida"	1.500.000
Diciembre:	Escuela de Lisiados	5.000.000
Diciembre:	Casa Nacional del Niño	3.000.000
Diciembre:	Junta de Auxilio Escolar	1.500.000
TOTAL PAGADO		\$ 35.500.000



ESTE grupo de niños levanta su alegre voz, antes de entrar a la escuela, donde se le imparte instrucción y ayuda a los indigentes, con la distribución de las utilidades de instituciones como el Instituto de Seguros del Estado.

CONSEJO ASESOR DEL INSTITUTO

PRESIDENTE	Eduardo Urzúa Merino
VICEPRESIDENTE	René Benavente Boizard
CONSEJEROS:	
BLANCA MERINO	Confianza del Presidente de la República
ADRIAN ORTIZ	Caja de los Ferrocarriles
ROMERO ZUNIGA	Confianza del Presidente de la República
BERNARDO ESCOBAR	Confianza del Presidente de la República
GABRIEL VILLANUEVA	Caja de EE. PP. y PP.
ENRIQUE MENDEZ	Caja de Empleados Particulares
ARNALDO RODRIGUEZ	Caja de Carabineros (Fiscalía)
OSVALDO SAINTE-MARIE	Fiscal ISE.

INSTITUTO DE SEGUROS DEL ESTADO

Una entidad creada para hacer del Seguro una elevada finalidad social

Texto del decreto con Fuerza de Ley que dio vida activa al Instituto de Seguros

Núm. 210.— Santiago, 21 de julio de 1953.

TENIENDO PRESENTE:

Que las instituciones semifiscales y del Estado, para cubrir los riesgos de incendio de sus propiedades o de terceros dadas a ellas en garantía, contra asimismo otros riesgos, exigen que los seguros sean tomados en determinadas Compañías de Seguros, privadas, a las cuales ellas han hecho aportes de dinero semifiscales, colocándolos al margen de todas las leyes que rigen y controlan la inversión de estos fondos semifiscales y burlándose las normas sobre remuneraciones y responsabilidades de los funcionarios semifiscales.

Que el hecho de obligar a los que contraen con estas instituciones del Estado a tomar los seguros en determinadas Compañías privadas, no se compadece con las buenas normas administrativas, ya que, como es que esos riesgos los cubren instituciones del Estado, ajenas al espíritu de lucro, y llevadas sólo por la finalidad de cubrir los riesgos con el menor sacrificio económico de sus imponentes u obligados.

Que menos aún puede justificarse que actúen intermediarios en la contratación de seguros que hacen de sus propios riesgos los organismos semifiscales u obligan a hacer a los que solicitan beneficios de ellos.

Vistos: Las facultades que me confiere el artículo 1.º de la Ley N.º 11.151, de 5 de febrero de 1953, vengo en dictar el siguiente:

DECRETO CON FUERZA DE LEY

ARTICULO 1.º— Las Secciones y Departamentos de Seguros de Vida, incendio, desgravamen hipotecario y de garantía de las diversas Cajas de Previsión Social, Instituciones Semifiscales, Fideicomisos, Empresas Fiscales y de Administración Autónoma del Estado, y, en general, de todas las personas jurídicas creadas por ley en que el Estado tenga aporte de capital o representación, se fusionarán en un Organismo semifiscal que se denominará "Instituto de Seguros del Estado".

ARTICULO 2.º— El Instituto de Seguros del Estado tendrá personalidad jurídica, administración y patrimonio propio, y se regirá por las normas comunes a las instituciones semifiscales en cuanto no fueren contrarias a las del presente Decreto con Fuerza de Ley, y dependerá del Ministerio de Salud Pública y Previsión Social. Tendrá su domicilio en Santiago, sin perjuicio de las Sucursales y Oficinas que establezca en provincias.

ARTICULO 3.º— El Instituto de Seguros del Estado estará facultado para cubrir o asegurar los siguientes riesgos:

a) De incendios, inundaciones, terremotos y conmoción telúrica de los bienes raíces o muebles de las Cajas de Previsión Social, Instituciones Semifiscales y Fiscales, Empresas Fiscales o de Administración Autónoma del Estado, y, en general, de todas las personas jurídicas creadas por ley en que el Estado tenga aportes de capitales o representación, o de terceros que los hayan otorgado en garantía a estas instituciones.

b) De desgravamen hipotecario de las propiedades de los imponentes o deudores hipotecados en las letras anteriores.

c) De responsabilidad civil o garantía de los funcionarios de esas instituciones o de los que

ARTICULO 4.º— Las Cajas de Previsión Social, las instituciones semifiscales, fiscales y de Administración Autónoma del Estado, y, en general, las personas jurídicas creadas por ley en que el Estado tenga aporte de capital o representación, como podrán asegurar sus bienes en el Instituto de Seguros del Estado.

Las funciones que las leyes y reglamentos vigentes otorgan a las Secciones y Departamentos que se fusionan, correspondarán en adelante al Instituto de Seguros del Estado.

ARTICULO 5.º— El patrimonio del Instituto de Seguros del Estado estará constituido por todos los recursos, ítem fijos u variables, fondos, reservas y bienes que, según los presupuestos del presente año, correspondan a las Secciones a que se refiere el artículo 1.º del presente decreto con fuerza de ley, y se incrementará con los demás bienes que adquiera.

ARTICULO 6.º— El personal que actualmente trabaja en los diversos Servicios indicados en el artículo 1.º y que pasa a depender del Instituto de Seguros del Estado, formará parte de la nueva planta que prepare el Instituto.

Si dicha planta hubiere de ser inferior a la de los Servicios que se incorporan al Instituto de Seguros del Estado, se creará una planta suplementaria, en la cual quedará el personal en exceso. Quedarán suprimidos los cargos que rigen en esta planta y en todo caso, en el de tres años contados desde la fecha del presente decreto con fuerza de ley.

El personal que trabaje en uno o más de los Servicios que se incorporan al Instituto de Seguros del Estado continuará recibiendo las mismas remuneraciones compatibles que hoy goza, de manera que el Instituto de Seguros del Estado les abonará el total de dichas remuneraciones.

La institución dará cumplimiento a lo dispuesto en el artículo 3.º de la Ley 7.200, dentro del plazo de 120 días.

ARTICULO 7.º— El personal del Instituto de Seguros del Estado estará sujeto a las disposiciones que rigen para los empleados de las instituciones semifiscales, y en cuanto al régimen de previsión estará acogido a la Caja Nacional de Empleados Públicos y Pensionados.

ARTICULO 8.º— El Instituto de Seguros del Estado tendrá dos Departamentos Técnicos: el primero corresponden los riesgos de incendio, mantendrá de transporte terrestre y demás que aseguren la reparación de daños causados por acontecimientos que puedan o no ocurrir. El segundo, atenderá los riesgos de vida u otros que asegure el tenedor de la póliza dentro o al término de su plazo, un capital, una póliza saldada, o una renta para sí o su beneficiario.

ARTICULO 9.º— El Instituto de Seguros del Estado, con autorización del Presidente de la República, podrá destinar una parte de sus utilidades líquidas, después de constituidas todas sus reservas técnicas y matemáticas y previo informe favorable de la Superintendencia de Seguros y Sociedades Anónimas, a ayudar a la Fundación de Viviendas de Emergencia y a las instituciones del Estado, que protegen a la niñez desamparada o indigente.

ARTICULO 10.º— Regirán para el Instituto de Seguros del Estado las reglas contenidas en los artículos 13 y 157, del D.F.L. N.º 259.

Antes de tomarse razón, regístrese, comuníquese y publíquese, en la Recopilación que corresponde de la Contraloría General de la República, CARLOS IBÁÑEZ DEL CAMPO.— Eugenio Suárez H.— Felipe Herrera.

- ### SUCURSALES DEL INSTITUTO
- ARICA: San Marcos 374 (C. 86) Clasificador 29.
 - ANTOFAGASTA: Washington 2548, Pabellón Colombia N.º 02 — Casilla 1370.
 - VALPARAISO: Plaza La Justicia 45 — Of. 701 — Casilla 104-V.
 - TALCA: 2 Oriente 1140, Casilla 118, Clasificador 24.



NUMEROSAS construcciones se alzan día a día en el país, para paliar el grave problema habitacional. Estas construcciones, que corresponden a importantes organismos, son resguardadas por los seguros del Instituto.

Obligatoriedad del Seguro de Vida para los empleados particulares

Dictamen de la Contraloría General

Recientemente, mediante el Dictamen N.º 16.045, del 19 de abril p.p.d., la Contraloría General de la República, el más alto tribunal administrativo del país, ha establecido, de acuerdo con las leyes y disposiciones reglamentarias pertinentes, que el Instituto de Seguros del Estado tiene la atribución exclusiva de contratar los seguros de vida obligatorios de los empleados particulares.

El dictamen sobre la materia, expedido por la Contraloría General de la República, tuvo su origen en una presentación interpuesta a la Superintendencia de Compañías de Seguros, Sociedades Anónimas y Bolsas de Comercio, a fines de que se resolviera en definitiva sobre si las Compañías de Seguros particulares tienen facultades para contratar el seguro de vida que deben tomar los empleados particulares, o si esta facultad es privativa del Instituto de Seguros del Estado.

La Contraloría General de la República, frente al problema jurídico que se le planteó, puso en juego todas las disposiciones legales existentes sobre esta controversia. En la parte final de su dictamen se establece, a la letra, lo siguiente:

"CONCLUSION.— En mérito de las disposiciones legales citadas y consideraciones expuestas, el Contralor General infrascripto llega a las siguientes conclusiones:

"1.º El Instituto de Seguros del Estado tiene las atribuciones y funciones que las leyes y reglamentos vigentes otorgan a las Secciones y Departamentos de Seguros que se fusionaron en dicho Instituto, de acuerdo con el artículo 1.º del D. F. L. N.º 210, de 1953, entre las cuales figuran las atribuciones que corresponden a la Sección Seguros de la Caja de Previsión de Empleados Particulares.

"2.º El Seguro de vida obligatorio a que se refiere el artículo 34, del decreto N.º 837, de 11 de noviembre de 1925, sólo puede contratarse en el Instituto de Seguros del Estado, virtud de lo establecido en los decretos N.ºs 668, de 1946, y 615, de 1947, ambos del Ministerio de Salubridad, en relación con lo dispuesto en el inciso 2.º del artículo 4.º del D. F. L. N.º 210, de 1953.

"3.º Las compañías de seguros particulares carecen de facultades para contratar el seguro de vida obligatorio a que se refiere el precepto anteriormente citado, tanto por la exclusividad consagrada a favor de dicho Instituto, como porque no existe ninguna disposición reglamentaria que les otorgue esa facultad, ya que el precepto que se les concede, como lo era el Art. 232 del Reglamento N.º 269, de 1925, fue expresamente derogado por el artículo 9.º del decreto N.º 668, de 1946.

"Transcribese el presente dictamen al Instituto de Seguros del Estado y a la Compañía de Seguros La Americana S. A., para su conocimiento y demás fines que correspondan. Dadas en Santiago, (Fdo.): Enrique Bahamonde Ruiz, Contralor General de la República."

En consecuencia, se ha ratificado una vez más la exclusividad consagrada a favor del Instituto de Seguros del Estado para contratar los seguros de vida obligatorios de los empleados particulares, careciendo de facultades, para este efecto, las compañías de seguros particulares.

4) Nombrar al personal de planta y auxiliar; contratar al personal que estime necesario y a los obreros; proponer la planta, escalafón y encausamiento del mismo, en conformidad a la Ley N.º 7.200.

g) Fijar las primas, premios informe de la Superintendencia de Seguros.

h) Contratar reserosos.

i) En general, resolver todo aquello que sea necesario para el correcto funcionamiento del Instituto y siempre que no este expresamente encomendado por las leyes a otros funcionarios u organismos.

ARTICULO 11.º— Los Consejeros durarán tres años en sus funciones, pudiendo ser reelegidos. Tendrán derecho a una remuneración mensual igual a la que establezcan las leyes en favor de los Consejeros de las instituciones semifiscales o fiscales de Administración Autónoma.

ARTICULO 12.º— El quórum para sesionar será a lo menos de siete miembros, y los acuerdos se tomarán por simple mayoría. En caso de empate, decidirá el que presida.

ARTICULO 13.º— El Consejo tendrá las siguientes funciones:

1.º— Asesorar al Vicepresidente Ejecutivo en todos los asuntos o materias en que le solicite su intervención, y

2.º— Aceptar o rechazar las proposiciones que le haga el Vicepresidente Ejecutivo en todos los actos o contratos que excedan de un millón de pesos; o cuando se trata de comprometer, transigir, dar o aceptar re-

seguros o enajenar los bienes raíces.

ARTICULO 14.º— El capital y fondos de reserva del Instituto de Seguros del Estado constituirán la garantía especial de sus operaciones, y se sujetará en cuanto a sus inversiones a las normas establecidas para las entidades aseguradoras en el Decreto con Fuerza de Ley N.º 254, de 20 de mayo de 1951.

ARTICULO 15.º— El Instituto de Seguros del Estado estará sujeto a la fiscalización técnica de la Superintendencia de Compañías de Seguros, Sociedades Anónimas y Bolsas de Comercio, sin perjuicio de la que le corresponda a la Contraloría General de la República.

ARTICULO 16.º— Los seguros serán tomados en el Instituto de Seguros del Estado directamente por las instituciones o personas mencionadas en los artículos 1.º y 3.º de este decreto con fuerza de ley, y no podrán admitirse intermediarios, agentes o comisionistas, ni pagarse remuneración alguna por su contratación.

ARTICULO 17.º— Los gastos de mantenimiento y conservación del Instituto de Seguros del Estado se harán con cargo a las utilidades que arroje el ejercicio de sus negocios.

ARTICULO 18.º— El Instituto de Seguros del Estado establecerá para el seguro de vida, un sistema reajutable en relación con las variaciones del costo de la vida.

Antes de tomarse razón, regístrese, comuníquese y publíquese.— (Fdos.): CARLOS IBÁÑEZ DEL CAMPO.— Felipe Herrera.— Eugenio Suárez H.

ASISTENCIA a los menores con preocupación pre eferente es la que otorgan instituciones que reciben del Instituto de Seguros del Estado, fondos necesarios para el cumplimiento de este noble cometido.

A LA FUNDACION DE VIVIENDAS Y A LA NIÑEZ INDIGENTE DESTINA PARTE DE SUS UTILIDADES LA INSTITUCION

Número 338.— Santiago, 25 de julio de 1953.— Vistos y tenidos presente:

Las facultades que me otorga el artículo 1.º de la Ley 11.151, dicto el siguiente

Decreto con Fuerza de Ley

Artículo 1.º— El Instituto de Seguros del Estado, con autorización del Presidente de la República, podrá destinar una parte de sus utilidades líquidas, después de constituidas todas sus reservas técnicas y matemáticas y previo informe favorable de la Superintendencia de Seguros y Sociedades Anónimas, a ayudar a la Fundación de Viviendas de Emergencia y a las instituciones del Estado, que protegen a la niñez desamparada o indigente.

Artículo 2.º— Regirán para el Instituto de Seguros del Estado las reglas contenidas en los artículos 13 y 157, del D.F.L. N.º 259.

Antes de tomarse razón, regístrese, comuníquese y publíquese, en la Recopilación que corresponde de la Contraloría General de la República, CARLOS IBÁÑEZ DEL CAMPO.— Eugenio Suárez H.— Felipe Herrera.

La Corporación Nacional de Inversiones orienta política inversionista de las Cajas de Previsión

En sólo cuatro años esta institución ha desarrollado una labor efectiva y de un significativo contenido social

Una de las materias principales que tiene influencia en la capitalización nacional es la referente al Presupuesto y Plan de Inversiones de las Instituciones de Previsión.

Desgraciadamente, sólo existen sobre el particular disposiciones legales, carecetes de toda coherencia, lo que ha retardado eficacia en la práctica a la ejecución de este presupuesto y plan.

Además, tampoco se ha reglamentado aún el procedimiento por el cual debe confeccionarse y tramitarse este presupuesto y plan de inversiones, razón por la cual aún subsisten las confusiones primitivas.

La idea fundamental que se tuvo en vista era ordenar y centralizar la labor de los diferentes organismos fiscales, semisociales y de administración autónoma, los que en este orden de cosas actuaban con absoluta independencia y sin sujeción a plan alguno.

LA LEY 7.200 — Esta idea empezó a plasmarse lentamente: su primera manifestación jurídica la encontramos en la ley 7.200, de 28 de julio de 1942, y puede afirmarse que hoy se encuentra aún en plena etapa de formación.

La ley 7.200 establece al respecto: "Las instituciones fiscales y semisociales deberán someter anualmente a la aprobación del Presidente de la República, sus presupuestos de entradas y gastos, la planta de su personal con sujeción a lo dispuesto en el artículo 1.º, y un Plan de Inversiones de los recursos de que disponen".

En seguida agregaba: "Esta obligación deberá ser cumplida con 45 días de anticipación a lo menos, a la fecha en que deban comenzar a registrar dichos presupuestos, los que se entenderán tácitamente aprobados si el Presidente de la República no se pronunciare sobre ellos a la fecha en que deben entrar en vigencia".

Terminaba luego estableciendo que: "El Presidente de la República orientará y armonizará la política inversionista de las diversas Cajas de Previsión y dictará las normas reglamentarias para fiscalizar sus cumplimientos".

Con posterioridad, diez años después, la ley N.º 10.343, de 23 de mayo de 1952, ordena se efectúe un cálculo estimativo de la renta nacional a fin de fijar los gastos e inversiones públicas, de acuerdo a esa base.

Por otra parte, establece esta ley una disposición en el sentido de ordenar y clasificar los Gastos del Presupuesto Nacional en Gastos Corrientes y Gastos de Inversión de acuerdo a las más recientes doctrinas presupuestarias.

El año 1953, la Ley N.º 11.151, de 3 de febrero de ese año, fijó normas en materia de inversiones de todo el sector público, abarcando por lo tanto al sector previsional.

El artículo 9.º de dicha ley en su parte pertinente decía: "El Presidente de la República, por intermedio del Ministerio de Hacienda, confeccionará para el año 1954 y para cada año posterior, el Presupuesto de Inversiones de las instituciones semisociales y autónomas, y en general, de todos los organismos que invierten recursos del Estado, sea que éstos provengan de contribuciones, de créditos internos o externos, de abonos o ingresos de cualquier naturaleza".

"El Presidente de la República, presentará al Congreso Nacional, el Presupuesto a que se refiere el inciso anterior, conjuntamente con el Proyecto de Ley de Presupuesto de Entradas y Gastos de la Nación, para el año respectivo, y para los años sucesivos".

De esta disposición se nota el interés de las autoridades por determinar cuál es el aporte del Sector Público, a la capitalización nacional.

Dentro de esta legislación, conviene también mencionar el DFL N.º 102, de 30 de mayo de 1952, que crea el Departamento de Estudios Financieros del Ministerio de Hacienda, el que establece entre las atribuciones de dicha oficina "proponer a la aprobación del Ministro de Hacienda, el Presupuesto de Inversiones de las Instituciones Autónomas y Semisociales, de acuerdo a lo dispuesto en el Art. 9.º de la Ley 11.151".

Por último el DFL N.º 200, de 21 de julio de 1953, modificado por la Ley N.º 11.594, de 1.º de septiembre de 1954, creó la Corporación Nacional de Inversiones de Previsión, y en su artículo 1.º, al establecer las funciones que le corresponden a esta institución, expresa: "Crease una persona jurídica, con el nombre de Corporación Nacional de Inversiones de Previsión, encargada de un Plan de Inversiones de las instituciones semisociales de Previsión Social, con exclusión de la Caja de Empleados Particulares".

Existen además otras disposiciones en el mismo DFL, todas tendientes a reglamentar esta facultad de la Corporación, que no es del caso analizar por ahora.

De acuerdo a las normas señaladas, se deja ver la idea de centralizar en un solo Presupuesto o Plan los recursos de las instituciones Semisociales y Autónomas.

Por ahora cabe sólo referirse a las instituciones de previsión afectas al DFL N.º 200, ya que en virtud de él, se estableció una diferencia, por lo menos en cuanto a su confección, entre las instituciones de previsión social con respecto a las otras semisociales y autónomas.

INSTITUCIONES AFECTAS. — De acuerdo al DFL N.º 200, sólo quedaron afectas a su régimen las siguientes instituciones:

- a) — Servicio de Seguro Social.
- b) — Caja de Empleados Públicos.
- c) — Sección Periodistas.
- d) — Caja de Carabineros de Chile.
- e) — Caja de los Ferrocarriles del Estado.
- f) — Caja de Empleados Municipales.
- g) — Caja de la Marina Mercante Nacional.
- h) — Sección Triplantes.
- i) — Sección Aduanas.
- j) — Caja de Accidentes del Trabajo.
- k) — Sección Fondo Garantía.

Por consiguiente quedan excluidas la Caja de Empleados Particulares, la de la Defensa Nacional y todas las instituciones particulares de previsión que ascienden a cerca de treinta.

Desde el punto de vista económico, esta omisión es de gran importancia, ya que la sola Caja de Empleados Particulares reúne excedentes casi semejantes y aún superiores al total de las seis instituciones afectas.

INVERSIONES PREVISIONALES. — La cuantía extraordinaria a que ascienden los capitales de las instituciones de previsión social para el cumplimiento de prestaciones, determina su influencia en el volumen de las inversiones y por ende, en la Economía Nacional. Es de importancia destacar que, del total de la inversión del sector público, las Cajas de Previsión participan en un porcentaje que oscila alrededor de un cincuenta por ciento.

Debido a la trascendencia que estos recursos tienen para la economía y a la especialización que ellos revisten dentro del total, el Supremo Gobierno perfeccionó el mecanismo primitivo, y por el DFL N.º 200 ya citado, creó la Corporación Nacional de Inversiones de Previsión, encargándole como principal función, confeccionar el Plan de Inversiones de las Instituciones Semisociales de Previsión Social con exclusión de la Caja de Empleados Particulares.

Como puede observarse, la creación de la Corporación de Inversiones obedeció a un imperativo práctico y a una verdadera necesidad, y su función esencial consiste en fiscalizar y confeccionar una parte principal de las instituciones que integran el Presupuesto de Inversiones.

En sus cuatro años de vida, esta Institución ha demostrado tener particular importancia, no sólo por su función de confeccionar el Plan de Inversiones de los Organismos afectos a su régimen, sino que, además, porque esta confección ha significado una verdadera planificación económica de estos nuevos recursos que antes estaban fuera de todo control.

Y no sólo se ha conseguido orientar estas inversiones en un sentido social y nacional, sino que, lo que es más importante, conocer la exacta cuantía de estos fondos y entrar a estudiar un campo hasta la fecha ignorado, cual es el de los excedentes previsionales, que no sólo son importantes por su monto y por el papel que juegan en la vida económica del país, sino que por provenir de los ahorros de toda la comunidad.

Puede afirmarse, que los estudios que, con ocasión de sus

funciones planificadoras efectuando la CIP, tienen para el campo social tanta trascendencia como los estudios que sobre la Renta Nacional hace la Corporación de Fomento tienen para la economía nacional.

Esta función planificadora rebasa los límites técnicos de los propios presupuestos y entra a actuar en todo el vasto campo previsional, orientando y cimentando una reforma de los regímenes sobre bases técnicas y económicas.

Pero además de lo anterior, corresponde a la Corporación de Inversiones una función asesora de las instituciones afectas a su sistema. Desde este punto de vista ha efectuado una interesante labor de asesoría técnica, que significa para estos organismos un considerable ahorro en sus gastos administrativos y un mejoramiento evidente en su financiamiento, como, por ejemplo, la asesoría que actualmente está prestando al Servicio de Seguro Social, en estudios de racionalización administrativa de sus oficinas, los peritajes de fondos, el programa de enajenaciones, etcétera. Aun dentro de este mismo orden de cosas, puede destacarse una labor impulsadora en la gestión de negocios, estudios y proponiendo nuevos campos de actividad a las Cajas, fomentando, por ejemplo, la creación de sociedades, como la Sociedad Modernizadora de Arica y la Empresa Nacional de Celulosa.

Esta última labor viene a significar una evidente y favorable importancia en la orientación de las inversiones del sector público, que se canalizan hacia actividades de interés nacional y que se hacen con miras a favorecer el desarrollo económico.

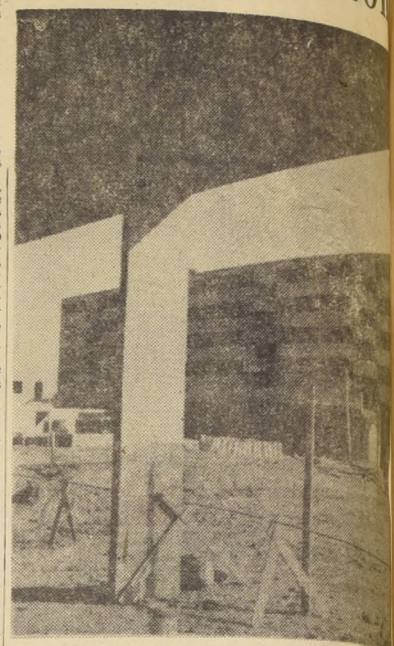

El grabado muestra un aspecto de la Población "Chinchorro", de Arica.

Con programa de autoconstrucción se transforma el proletario en pequeño propietario con casa propia

Corporación de Inversiones orienta, facilita ayuda técnica e impulsa los préstamos para la construcción.

El Programa de Autoconstrucción Nacional de Inversiones de Previsión y Ayuda Mutua ha sido concebido por la Corporación con la intención de reducir los costos en la construcción de viviendas de interés social, mediante la participación de los propios interesados que, organizados en grupos, aportan, gratuitamente, su mano de obra y organización en la realización de los proyectos.

CAMPO DE ACCION

La Corporación Nacional de Inversiones de Previsión orienta su acción hacia los sectores modestos de imponentes, especialmente aquellos agrupados en cooperativas de viviendas, apropiadas para el autoconstrucción, que ellos tienen disponible fuera de sus horas de trabajo normal y que, con ayuda técnica y préstamos para materiales de construcción, les posibilite la obtención de la casa propia.

FINANCIAMIENTO DE LOS PROGRAMAS

La gestión más importante llevada a cabo para lograr el adecuado financiamiento para los programas de autoconstrucción de la CIP, se refiere a la realización con fines de obtener una

legislación que permitiera que las instituciones de previsión puedan otorgar préstamos a organizaciones con personalidad jurídica que incluyen grupos de imponentes. Esta gestión tuvo como resultado la obtención de las disposiciones del artículo 36 de la Ley N.º 12.462, que permite a las Cajas de Previsión otorgar este tipo de préstamo para autoconstrucción y autorizar el Programa de Inversión. En virtud de ella, está pronto a otorgarse un primer préstamo a la Cooperativa "Obreros Grater", de Viña del Mar, para la autoconstrucción del proyecto que consulta 52 viviendas.

CONVENIO CON EL INSTITUTO DE ASUNTOS INTERAMERICANOS

Una gestión importante dentro del espíritu de promoción y realización que se ha propuesto la CIP, es el reciente convenio que ha sido firmado con el Instituto de Asuntos Interamericanos. Las aplicaciones prácticas del convenio se referirán al programa "Grater", de Viña del Mar,

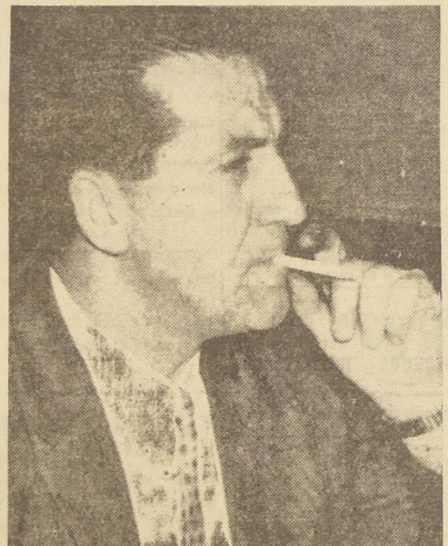

Vicepresidente de la Corporación Nacional de Inversiones, señor Eduardo Ibieta Egaña, bajo cuya habil y dinámica dirección esta entidad ha logrado, en poco tiempo, alcanzar un prestigio que sobrepasa los límites de nuestras fronteras.

El proyecto "Grater" de Viña del Mar, una realidad de la autoconstrucción que favorecerá a numerosas familias de obreros textiles

En la actualidad cuenta la Cooperativa Grater con un plano de loteo estudiado en el PRACAM y aprobado por la Municipalidad y en la Corporación de Inversiones de Previsión, cumpliendo término activamente a las obras de urbanización principales, que consultan el alcantarillado, matrices de agua potable, formación de la calle principal y senderos, y la corriente eléctrica. La mayoría de estas obras se han realizado por autoconstrucción.

El financiamiento de este proyecto ha sido acordado por el Servicio de Seguro Social

(estando en sus últimos trámites), previo informe favorable de la Corporación de Inversiones de Previsión, enviado a ese Servicio a fines del año pasado, y cumpliendo las normas estipuladas por el artículo 36 de la ley número 12.462.

Para el cálculo del préstamo de esta Cooperativa se tuvo en vista tanto el costo de las viviendas como la capacidad de pago, dentro de los límites prudentes y de acuerdo con estudios socio-económicos que tienen los socios. De acuerdo con lo anterior, se solicitó un préstamo de 30 millones de pesos, que representará aproximadamente un servicio mensual, por socio, de 4.000 pesos.

En la Cooperativa Grater se dará una primera aplicación al convenio suscrito entre la Corporación de Inversiones y el Instituto de Asuntos Interamericanos, habiéndose ya estudiado detalladamente la maquinaria, herramientas y equipos que se emplearán en estas faenas.

DESARROLLO ACTUAL DEL PRACAM

La labor realizada por el PRACAM durante los tres últimos años, desde su formación y puesta en marcha, está resumida en el cuadro "Estado de atención técnica a cooperativas y autoconstrucción".

El cuadro mencionado se puede reducir a las siguientes categorías:

- CATEGORIA A. — Programas en ejecución
- CATEGORIA B. — Programas para pronta ejecución
- CATEGORIA C. — Programas con estudios avanzados
- CATEGORIA D. — Programas con estudios iniciados
- FUERA DE CATEGORIA

TOTAL	6.710
La situación previsional de los grupos atendidos se resume en el siguiente:	
Servicio de Seguro Social	4.300
Ferrocarriles del Estado	1.200
Carabineros	1.000
Defensa Nacional	1.000
Obreros Municipales	1.000
Empleados Públicos	1.000
Empleados Particulares	1.000
Sin Previsión	1.000
TOTAL	6.710

Los 37 grupos que aparecen en el cuadro han hecho hasta fecha una inversión para adquisición de terrenos, urbanización, construcción, del orden de 1.500 a 2.000 millones de pesos, con un promedio de \$ 300.000 por persona.

Corporación de Inversiones también resolverá por la autoconstrucción el problema habitacional penquista

La aguda escasez de viviendas que se presenta en la gran zona industrial de Concepción y Talcahuano, ha motivado que grandes empresas, tales como Huschpato, las Municipalidades y los propios interesados, especialmente obreros organizados en cooperativas, hayan solicitado a la Corporación de Inversiones que aborde la solución de este problema, por medio del sistema de autoconstrucción y a través de su programa.

Para formarse una idea, por el momento, del monto del problema, se han hecho visitas al terreno, y se ha preparado un informe preliminar, del cual se deducen las siguientes cifras:

SITUACION PREVISIONAL DE LOS GRUPOS

S. S. S.	1.000
FF. CC.	1.000
Carabineros	1.000
Defensa Nacional	1.000
EE. Particulares	1.000
EE. PP. y PP.	1.000
TOTAL	6.710

Estos imponentes, agrupados en aproximadamente 37 cooperativas y organizaciones, desearon recibir la asesoría técnica de la Corporación de Inversiones de Previsión Social (S. S. S.) para la autoconstrucción. El PRACAM ha iniciado ya los estudios de la construcción y el proyecto.

Nómina del Consejo de la Corporación Nacional de Inversiones de Previsión

- Ministro de Salud Pública, Dr. Jorge Torreblanca Droggett.
- Consejero Suplente, Jorge González González (del Ministerio), jefe Administrativo del Ministerio.
- Vicepresidente Ejecutivo, Eduardo Ibieta Egaña.
- Representante de S. E. el Presidente de la República, Juan Luis Rosende Subiabre.
- Director General del Servicio Nacional de Salud, Dr. Guillermo Valenzuela Lavín.
- Consejero Suplente, Dr. Oscar Jiménez Pinochet.
- Director General del Seguro del Seguro Social, Dr. Manuel de Viado.
- Consejero Suplente, Fiscal, don Luis Rau Bravo.
- Presidente del Banco del Estado, don Emilio González.
- Vicepresidente Ejecutivo de la Corporación de la Vivienda, don Enrique Berguicio González.
- Vicepresidente Ejecutivo de la Corporación de Fomento de la Producción, general don Benjamin Videla Vergara.
- Consejero Suplente, don Cirio Alvarez Bucher.
- Vicepresidente Ejecutivo de la Caja de Colonización Agrícola, señor Jorge Muñoz R.
- Vicepresidente Ejecutivo de la Caja Nacional de Empleados Públicos y Periodistas, don Pedro Letelier Hoyl.
- Consejero Suplente, don Raúl Infante Yávar.
- Vicepresidente de la Caja de Previsión de la Caja de los Empleados Particulares, don Enrique Méndez Carrasco.
- Director General de Agricultura, don Mario Astorga Cáster.
- Vicepresidente Ejecutivo de la Caja de Retiro y Previsión Social de los FF. CC. del Estado, don Adán Ortiz Ramírez.
- Vicepresidente Ejecutivo de la Caja de la Marina Mercante Nacional, don Enrique Balbontin Urquiza.
- Superintendente de Seguridad Social, don Rolando González Bustos.
- Vicepresidente de la Caja de Previsión de los Carabineros de Chile, general don Jorge Pinto Vial.
- Vicepresidente Ejecutivo Caja de Accidentes del Trabajo, don Juan de Rosa Ventura.
- Consejero Suplente, Fiscal don Mario Montero Letelier.
- Vicepresidente Ejecutivo Caja de los Empleados Municipales de la República, don Marcos Ortiz Arredondo.
- Representantes del Senado H. senador Enrique Curti Canobbio; H. senador Blas Bellolio Zappettin.
- Representantes de la Cámara de Diputados, H. diputado Alfredo Hernández Barrientos; H. diputado Gmo. Donoso Vergara.
- Fiscal, Jorge Téllez Gómez.
- Gerente General, Luis Nieto Espinosa.
- Secretario del H. Consejo, don Ricardo Mora Victorero.

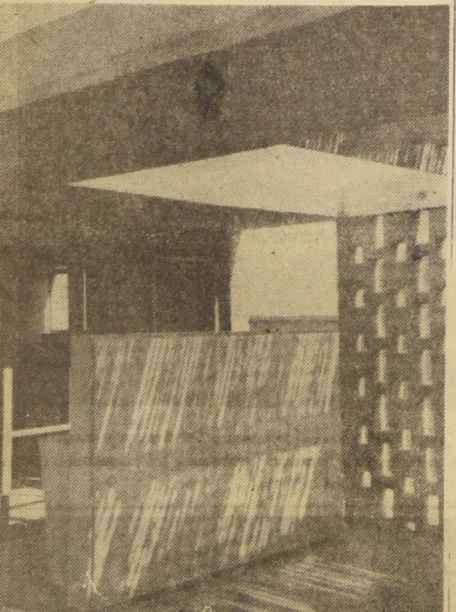

Una moderna casa de la Población "Chinchorro", de Arica.

MONTO DEL PRESUPUESTO INVERSIONES

PRESUPUESTO DE INVERSIONES DEL SECTOR PUBLICO
(en millones de pesos)

TIPO DE INVERSION	1954	1955	1956	1957	1958 (1)
1.—Construcción	7.992,9	18.267,4	25.289,7	32.980,9	40.363,4
2.—Agricultura	661,2	745,2	1.727,2	1.303,1	1.805,0
3.—Minería	2.015,9	837,2	1.014,7	4.679,1	5.303,8
4.—Industria	2.811,9	4.452,8	6.725,7	6.735,4	10.151,0
5.—Transportes	4.343,4	5.438,8	7.445,8	19.490,4	15.760,5
6.—Bienes Raíces	311,2	2.327,7	323,0	1.417,6	526,5
7.—Acciones y Bonos	1.187,1	1.480,2	1.449,8	775,3	223,3
8.—Servicios de Créditos	2.821,1	4.393,0	9.219,0	748,2	498,6
9.—Empresa Celulosa	—	—	400,0	2.000,0	—
10.—Varios	91,3	341,4	702,5	11.537,8	4.431,0
TOTALES	22.236,0	38.545,9	54.297,4	81.687,9	79.063,1

(1) Se excluyen las inversiones presupuestadas en dólares, que alcanzan a US\$ 34.1 millones.

PRESUPUESTO DE INVERSIONES DEL SECTOR PUBLICO
(en millones de pesos)

INSTITUCIONES	1954	1955	1956	1957	1958 (1)
A.—Instituciones de Previsión Social	5.043,2	14.440,1	16.713,3	19.011,5	30.162,5
B.—Instituciones de Salud Pública	156,3	467,7	888,0	1.070,0	774,3
C.—Instituciones de Fomento e Inversiones	12.063,1	16.830,9	25.197,2	34.691,3	21.430,7
D.—Empresas Comerciales	4.833,4	6.697,1	11.498,9	26.915,0	23.300,6
E.—Instituciones Administración Financiera	90,0	110,1	0,0	0,1	65,0
F.—Instituciones Educativas	—	—	—	—	240,0
TOTALES	22.236,0	38.545,9	54.297,4	81.687,9	79.063,1

(1) Se excluyen las inversiones presupuestadas en dólares, que alcanzan a US\$ 34.1 millones.



Los autoconstrutores se ocupan de la colocación de soleras, urbanizando su Población.

DIRECCION DE DEPORTES y Tiro Nacional

LA DIRECCION de Deportes y Tiro Nacional, creada por D. F. L. N.º 761, de 28 de junio de 1948, del Ministerio de Defensa Nacional, es una Repartición Pública destinada a supervigilar las actividades deportivas nacionales.

Su labor comprende el fomento general de los deportes, impulsando su práctica y facilitando los medios económicos y materiales para lograr su objetivo.

Como Repartición dependiente del Ministerio de Defensa Nacional, cumple funciones de enorme trascendencia, al armonizar los intereses del deporte, con sentido patriótico y en beneficio directo de la raza.

Su ideal de alcanzar el perfeccionamiento físico de los ciudadanos, es garantía de seguridad nacional y factor de progreso y bienestar.

Para desarrollar esta labor cuenta con personal civil y militar, disponiendo de profesionales especializados que están permanentemente al servicio del deporte: Arquitectos, Médicos, Abogados, Entrenadores, especialistas en educación física, etc., asesoran a la Dirección en la planificación de importantes actividades deportivas y en la ejecución de sus programas.

Todos estos funcionarios son proporcionados por el Ministerio de Defensa Nacional, como también el personal administrativo que atiende las oficinas.

Como Organismo Estatal encargado de la supervigilancia, fomento, inspección y control del deporte profesional y de aficionados, ejerce su acción en una órbita amplia que alcanza desde el más modesto y apartado club que no se encuentra afiliado a entidades deportivas, hasta aquellos que forman parte de las organizaciones oficiales del deporte. A los primeros les proporciona medios económicos, ayuda técnica y elementos materiales en forma directa. El sector afiliado recibe apreciables ayudas económicas y, en ciertos casos, cooperación técnica y material, a través de las autoridades de quienes dependen.

La Dirección de Deportes, durante los últimos 6 años ha orientado su esfuerzo en tres sentidos:

—Desarrollo de un plan de construcciones de canchas, campos de juego, gimnasios y estadios.

—Impulso al deporte no afiliado, integrado por la gran masa ciudadana.

—Fomento del deporte escolar.

Con dicho objeto ha estimulado toda clase de construcciones deportivas a lo largo de la República, con la colaboración de las I. Municipalidades, de los Consejos Locales Deportivos o bien, directamente con los clubes beneficiados.

En el sector No Afiliado, se ha intensificado la campaña de Cursos, Fichaje Médico, conferencias y charlas de divulgación deportiva, con lo cual se han obtenido excelentes resultados prácticos.

La mayoría de las Escuelas Públicas del país, han sido dotadas de implementos deportivos en las ramas de básquetbol, fútbol, box, voleibol, etc., etc., habiéndose dado preferencia a las zonas más apartadas y a los establecimientos de más escasos recursos.

El ideal será lograr, en un futuro cercano, que cada ciudadano practique, habitualmente, con agrado y sin ningún desembolso pecuniario, el deporte de su predilección.

Conjuntamente con estas tareas, la Dirección de Deportes ha brindado su apoyo a expediciones de alto interés científico-deportivo, tales como: el escalamiento del Volcán "Ojos del Salado", "Andes Patagónicos" y "Expedición a la Península de Taitao", empresas en las cuales se ha puesto en evidencia, una vez más, el empuje, la audacia y calidad física y moral del chileno.

Así, favoreciendo y estimulando al deporte en todas sus manifestaciones y sin distinciones de ramas, se está logrando, silenciosamente, el perfeccionamiento de la raza, al amparo del aire y del Sol de la generosa tierra chilena.

Sano y fuerte debe forjarse nuestro pueblo por imperativo geográfico, ya que desde los altos picachos andinos, hasta el rugir incansable del Océano, la naturaleza toda va exigiendo al chileno esfuerzo permanente y vigoroso, para arrancar de su seno la riqueza inmensa de esta tierra privilegiada.

En un Chile grande y próspero, digno heredero de gloriosas tradiciones, el deporte debe ser la base para lograr los anhelos de Superación, Salud y Bienestar.

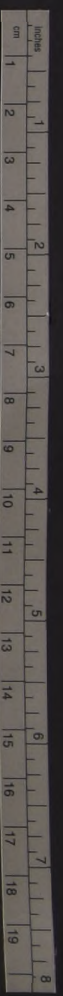

La Industria Azucarera ha permitido la realización de aspiraciones del más profundo carácter nacional

CON LA PRIMERA PLANTA EN LOS ANGELES Y AHORA LA RECIENTE INAUGURADA EN LLANQUIHUE, DA CUMPLIMIENTO A PARTE DE SUS PROYECCIONES

El ritmo de aumento de nuestra producción agropecuaria superior al aumento de la población, ha producido y está produciendo un difícil alimentario que, a consecuencia de las desastrosas para la economía y salubridad nacionales. Esta situación movió a la Corporación de Fomento de la Producción a elaborar un plan destinado a intensificar su acción en la economía agropecuaria, cuyo desarrollo comprende medidas tendientes a obtener resultados de tres tipos diversos:

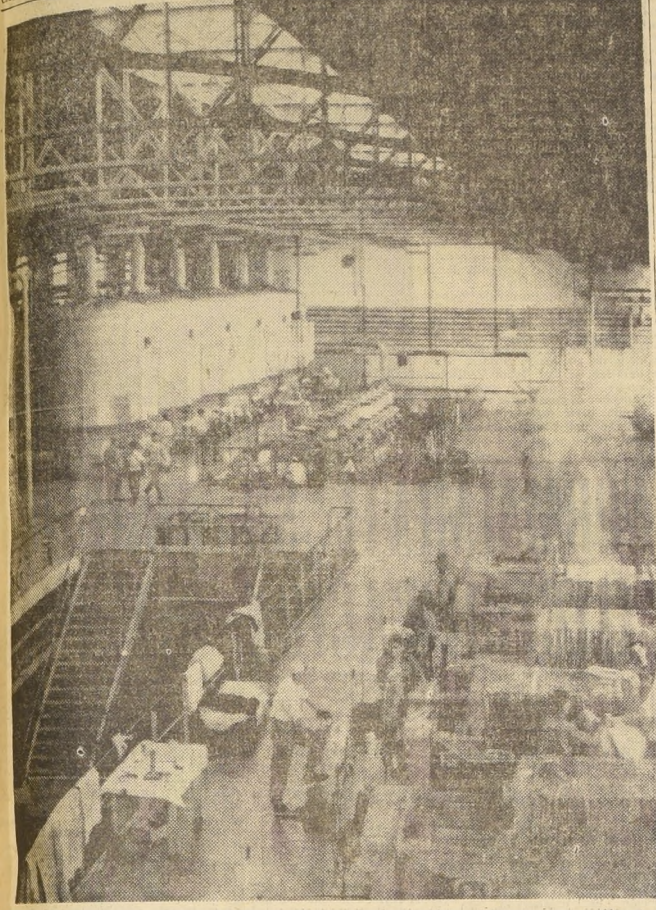

Un aspecto del interior de la Industria Azucarera Nacional de Los Angeles y corresponde a la Sección Fillos. Puede apreciarse la modernísima maquinaria, como asimismo la extensión de este departamento de la Planta.

El primer año se están produciendo en la zona de Llanquihue, aproximadamente 35.000 toneladas de Remolacha Azucarera, ellas se traducirán en 4.500 toneladas de azúcar granulada fina; 24.500 toneladas de hojas y coronas y 1.900 toneladas de cosetas. Esta producción significa un ahorro de divisas para el país del orden de los 500.000 dólares.

La capacidad de la planta es para trabajar 160.000 toneladas de remolacha al año y producir 20.000 toneladas de azúcar. Con el aporte, además, de las provincias de Osorno y Valdivia, se espera que pronto se verá abastecida su capacidad normal.

La iniciación de las actividades de la planta "Iansa" No 2 significará a los agricultores de la zona una mayor entrada de miles de millones de pesos. Los aumentos en los rendimientos de trigo y otros cultivos, y la mayor producción de carne y leche, vendrán a fortalecer las condiciones económicas de las provincias de Llanquihue, Osorno y Valdivia. A la vez entornarán considerablemente la economía nacional toda.

"Iansa" Industria Azucarera Nacional S. A., entrega complacida, a los esfuerzos agricultores de estas provincias, que tan to y tan bien han sabido laborar tesoneramente en pro de la Patria, esta nueva fuente de progreso. "Iansa" tiene el absoluto convencimiento de que la remolacha azucarera completará los justificados anhelos de mejoras que los agricultores siempre han demostrado tener en estas provincias y, asimismo, tiene la seguridad de poder contar, como ha ocurrido en otras regiones, con la colaboración más decidida y eficaz de todos ellos.

"Iansa" hace, pues, entrega a los agricultores de nuestro Chile de esta SU PLANTA, que "Iansa" ha invertido en su

habilitación 4.000.000.000 de pesos m. cte. y US\$ 5.000.000 (en su moneda corriente unos OCHO MIL MILLONES de pesos), contribuyendo con ello a los planes de Fomento y Desarrollo Agrícola que el Supremo Gobierno impulsa, destinados a lograr el abastecimiento normal de alimentos que el país necesita.

De prerrogativas directas e indirectas gozan agricultores que cultivan remolacha azucarera

La Industria Azucarera Nacional de Los Angeles y la recientemente inaugurada en Llanquihue, da cumplimiento a parte de sus proyecciones. En 1954 y previendo la capacidad de producción de la zona remolachera establecida y zonas adyacentes, fue ampliada para elaborar 100.000 Tons. de tubérculos y producir 20.000 Tons. de azúcar refinada. Actualmente se encuentra terminada y en funciones una nueva planta, la de Llanquihue, cuya construcción y capacidad es igual a la de Los Angeles.

Resumiendo y puntualizando lo que queda referido, las siguientes ventajas y consecuencias de la implantación del cultivo de la remolacha azucarera en nuestro país:

- Culturización de las labores.
- Rotación de cultivos.
- Mejoramiento de los suelos debido al sistema de cultivos y rotación.
- Mecanización del agro.
- Aumento de la producción a límites muy superiores en los terrenos sembrados antes de remolacha.
- Obtención gratuita de forrajes hojas, coronas, cosetas y pulpas que constituyen forrajes de invierno y en épocas en que éstos escasean seriamente.
- Aumento de la producción de leche y carne, como lógico derivado de la obtención de abonos naturales, derivados del aumento de la masa de animales.
- Utilización permanente de la mano de obra, del equipo mecanizado, de los animales de trabajo y del capital de explotación, debido a que las labores de siembras, cosetas, etc., se realizan en una época en la cual no hay otros quehaceres de la misma índole.
- Incentivos para mecanización agrícola.
- Desarrollo y aumento de la productividad de los predios.
- Incorporación de nuevos terrenos a la agricultura nacional como efecto de la necesidad de abastecer a la creciente industria.
- Empiezo de mano de obra agrícola e industrial.
- Mejoramiento de caminos, vías de acceso y de transportes en general.
- Producción de azúcar netamente nacional.
- Ahorro de divisas.
- Producción de alcohol. Lo cual se ha traducido en los siguientes datos estadísticos:

Entre las principales ventajas que el agricultor logra, vale la pena destacar las siguientes:

- Rotación de cultivos.
- Cruzas.
- Restrajes.
- Plétes, semillas y abonos.
- Preservación del suelo.
- Rotura.
- Cruzas.
- Restrajes.
- Gastos tractoristas y ayudantes.
- Uso animal.
- Gastos por maquinas, herramientas, implementos y herramientas.

Una inversión de más de 8 mil millones de pesos significa para "Iansa" nueva planta de Llanquihue

Tiene capacidad para 160 mil toneladas de remolacha al año y producirá 20 mil toneladas de azúcar

Este primer año se están produciendo en la zona de Llanquihue, aproximadamente 35.000 toneladas de Remolacha Azucarera, ellas se traducirán en 4.500 toneladas de azúcar granulada fina; 24.500 toneladas de hojas y coronas y 1.900 toneladas de cosetas. Esta producción significa un ahorro de divisas para el país del orden de los 500.000 dólares.

La capacidad de la planta es para trabajar 160.000 toneladas de remolacha al año y producir 20.000 toneladas de azúcar. Con el aporte, además, de las provincias de Osorno y Valdivia, se espera que pronto se verá abastecida su capacidad normal.

La iniciación de las actividades de la planta "Iansa" No 2 significará a los agricultores de la zona una mayor entrada de miles de millones de pesos. Los aumentos en los rendimientos de trigo y otros cultivos, y la mayor producción de carne y leche, vendrán a fortalecer las condiciones económicas de las provincias de Llanquihue, Osorno y Valdivia. A la vez entornarán considerablemente la economía nacional toda.

"Iansa" Industria Azucarera Nacional S. A., entrega complacida, a los esfuerzos agricultores de estas provincias, que tan to y tan bien han sabido laborar tesoneramente en pro de la Patria, esta nueva fuente de progreso. "Iansa" tiene el absoluto convencimiento de que la remolacha azucarera completará los justificados anhelos de mejoras que los agricultores siempre han demostrado tener en estas provincias y, asimismo, tiene la seguridad de poder contar, como ha ocurrido en otras regiones, con la colaboración más decidida y eficaz de todos ellos.

"Iansa" hace, pues, entrega a los agricultores de nuestro Chile de esta SU PLANTA, que "Iansa" ha invertido en su

habilitación 4.000.000.000 de pesos m. cte. y US\$ 5.000.000 (en su moneda corriente unos OCHO MIL MILLONES de pesos), contribuyendo con ello a los planes de Fomento y Desarrollo Agrícola que el Supremo Gobierno impulsa, destinados a lograr el abastecimiento normal de alimentos que el país necesita.

Entre las principales ventajas que el agricultor logra, vale la pena destacar las siguientes:

- Rotación de cultivos.
- Cruzas.
- Restrajes.
- Plétes, semillas y abonos.
- Preservación del suelo.
- Rotura.
- Cruzas.
- Restrajes.
- Gastos tractoristas y ayudantes.
- Uso animal.
- Gastos por maquinas, herramientas, implementos y herramientas.

Ventajas que obtienen los agricultores con cultivo de la remolacha azucarera

Entre las principales ventajas que el agricultor logra, vale la pena destacar las siguientes:

- Rotación de cultivos.
- Cruzas.
- Restrajes.
- Plétes, semillas y abonos.
- Preservación del suelo.
- Rotura.
- Cruzas.
- Restrajes.
- Gastos tractoristas y ayudantes.
- Uso animal.
- Gastos por maquinas, herramientas, implementos y herramientas.

Años	Toneladas por Há.	Porcentaje de azúcar
1900 - 13	23,6	14,75%
1914 - 25	20,7	15,07%
1926 - 34	19,4	15,55%
1935 - 44	21,4	14,58%
1945 - 54	20,3	15,5%

Lo que da un término medio en 54 años, de:

Tonelada por Há.: 21.
Porcentaje de azúcar: 14,89.

En nuestro país, el término medio de las dos temporadas de producción (campanas) es: Toneladas por Há.: 22,03.

Porcentaje de azúcar: 15,76.

Cifras superiores a las europeas, lo cual es muy importante y demostrativo si se considera que en los datos europeos están incluidos países, como Holanda, Alemania, Bélgica y Checoslovaquia que son los mejores remolacheros del mundo.

Producción de	1954	de 1955
Remolachas limpias	36.800 Tons.	51.100 Tons.
Azúcar	4.500 Tons.	6.680 Tons.
Cosetas secas	1.800 Tons.	3.780 Tons.
Alcohol	300.000 Lts.	490.000 Lts.

VENTAJAS LOGRADAS POR LOS AGRICULTORES (Forrajes)	1954	1955
Hojas y coronas	21.300 Tons.	30.800 Tons.
Pulpas	11.000 Tons.	16.000 Tons.
Total forraje obt.	32.300 Tons.	46.800 Tons.

AHORRO DE DIVISAS	1954	1955
Ahorro de divisas en US\$, por no importación del azúcar producida en el país:	US\$ 405.000	US\$ 600.000
Total	US\$ 405.000	US\$ 1.005.000

Ahorro de divisas por aumento de la producción lechera y no importación de mantequilla.	1954	1955
Mantequilla: 30.000 kilos	129.000 kilos	133.300
Total: 219.000 kilos, que significan a US\$ 0,70 por cúb.		US\$ 1.158.300

Ahorro de divisas por el aumento de la producción de carne y la no importación de la producida por este aumento:	1954	1955
100.000 kilos	144.000 kilos	
Total carne no importada 244.000 kilos, que a razón de US\$ 0,10 cúb. significa un ahorro de:		US\$ 24.000

Total para 1954 y 1955	US\$ 1.182.300
------------------------	----------------

Producción industrial	1956
Remolachas limpias	94.600 Tons.
Azúcar	11.000 Tons.
Cosetas secas (y tratadas)	5.060 Tons.
Alcohol (estimación sólo en alcohol)	918.000 Tons.

Forrajes para agricultor.	1956
Hojas y coronas	61.500
Pulpas (húmedas)	27.900
Total	89.400

Sobreproducción agrícola	1956
Leche	635 millones de litros.
Carne	215.000 kilos
Mantequilla de la leche	248.000 kilos

Ahorro de divisas en 1956	US\$ 1.040.000
---------------------------	----------------

Por concepto de no importaciones del azúcar producida	US\$ 1.040.000
---	----------------

Mantequilla, producida debido al aumento de la leche, producción debida al uso de forrajes	174.000
--	---------

Carne, producción debida al uso de forrajes	28.000
---	--------

Así tenemos que, sumando a esta cantidad los ahorros de divisas anteriores, igual a	US\$ 1.242.000
---	----------------

Se obtiene un total de	US\$ 2.424.300
------------------------	----------------

Producción en 1957	1957
--------------------	------

Producción industrial	1957
Remolachas limpias	178.400 Tons.
Azúcar	24.810 Tons.
Cosetas secas	7.143 Tons.
Alcohol	2.000.000 Lts.

Forrajes para agricultor	1957
Hojas y coronas	107.000 Tons.
Pulpas	57.000 Tons.

Sobreproducción agrícola	1957
Leche	11,6 mil. de Lts
Carne	508.000 Kgs.
Mantequilla de la leche	460.000 Kgs.

Ahorro de divisas en 1957	US\$ 3.800.000
---------------------------	----------------

Por concepto de no importaciones del azúcar producida	US\$ 3.800.000
---	----------------

Mantequilla, producida debido al aumento de la leche, producción debida al uso de forrajes	320.000
--	---------

Carne, producida debida al uso de forrajes	51.000
--	--------

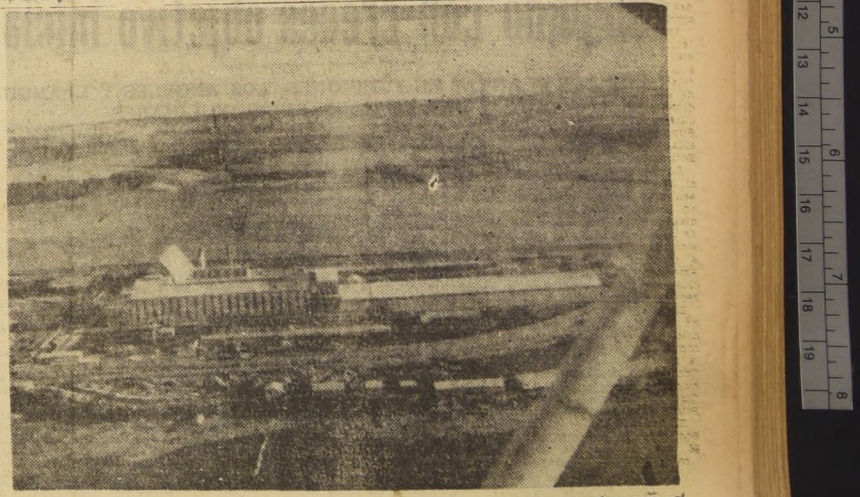

La Planta de la Industria Azucarera Nacional de Llanquihue, recientemente inaugurada y cuya producción abastecerá, normalmente, el mercado de la zona austral del país.

La CORFO ha encauzado sus inversiones buscando los cimientos de una economía bien organizada

ASI HAN NACIDO: INDUSTRIA SIDERURGICA, ELECTRIFICACION DEL PAIS, EXPLOTACION DEL PETROLEO, MECANIZACION AGRICOLA Y REGADIO MECANICO

La Empresa Nacional de Petróleo en el plan de industrialización

CON SU CREACION SE BUSCA SOLUCION AL PROBLEMA DE ABASTECIMIENTO PROPIO DE COMBUSTIBLES

La Corporación de Fomento comprendió tan pronto como inició sus actividades, que era indispensable para llevar adelante un plan de industrialización nacional, solucionar el problema de abastecimiento propio de combustibles líquidos que tenía el país. Este problema revestía dos aspectos fundamentales: el primero, de carácter estrictamente económico, se refería a la economía de divisas que representaría una industria petrolera nacional; el segundo, a la seguridad que significa para el país el autoabastecimiento de combustibles líquidos en caso de un conflicto bélico.

Ante esa circunstancia, la Corporación decidió estudiar a fondo una zona que presentaba características favorables para la ubicación de petróleo, cual es la región magallánica. Para tal efecto, comenzó primeramente su labor a través de su Departamento de Energía y Combustible y, posteriormente, para proseguir, gestionó la creación de una filial, la "Empresa Nacional de Petróleo" (ENAP).

Hasta 1953, las perforaciones se efectuaron con personal chileno, bajo la supervisión de especialistas de la firma norteamericana The Livermore Corporation, la cual inició sus actividades asesoras en 1945. Desde 1953 adelante ha actuado en la asesoría la firma Santa Fe Drilling Company, de California.

LABOR	1952	1953	1954	1955	1956
Pozos terminados	29	30	40	58	63
Metros perforados	65.085,80	60.642,40	87.956,65	118.778,23	128.008

El resultado de los 230 pozos terminados durante el lapso indicado es el siguiente:

	PETROLEO	GAS	SECOS	TOTALES
Pozos de Exploración	7	11	48	66
Pozos de Extensión	13	12	24	51
Pozos de Desarrollo	61	13	29	103
Total	81	36	101	220

EL "SEAM" OTRA FILIAL QUE LOGRA EL CUMPLIMIENTO DE SU COMETIDO

En 1953, por DFL. N.º 281, se creó una filial denominada "Servicio de Equipos Agrícolas Mecanizados" (SEAM), en base a una resolución del Departamento de Agricultura de la Corporación, organizada en 1941, con el objeto de propender al aumento de la producción agrícola mediante la mecanización de las faenas del campo; interesar a los agricultores en el empleo de maquinaria agrícola; prestar servicios a los pequeños agricultores que no están en condiciones de adquirir maquinaria; introducir maquinarias para nuevos sistemas de cultivos; preparar personal especializado y prestar atención mecánica y técnica a los propietarios de la maquinaria agrícola.

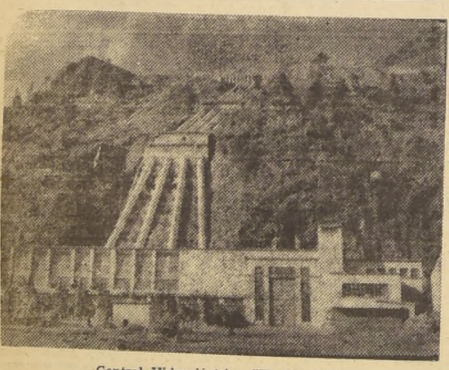

Central Hidroeléctrica "El Abanico".

La Industria Azucarera Nacional ya ha cumplido con creces objetivo inicial

TIENE DOS PLANTAS EN FUNCIONES: LOS ANGELES Y LLANQUIHUE, Y UNA EN CONSTRUCCION: LINARES

En cumplimiento del imperativo de su ley constitutiva, la Corporación se preocupó desde un comienzo de fomentar la introducción de cultivos nuevos para mejorar nuestra agricultura. Para tal efecto, realizó experiencias con la beterruga, la remolacha, el cultivo que, junto con cumplir con el objetivo principal, revalorizó, evidentemente, la mano de obra del campesinado y alivió la dependencia del país de los productores de azúcar extranjeros.

Para llevar adelante su programa de trabajo, la entidad creó en el año 1953, una filial que denominó "Industria Azucarera Nacional S. A."

LABOR DESARROLLADA.— Durante el año 1952, la Corporación de Fomento intensificó, por una parte, los estudios tendientes a crear la herramienta que materializara sus proyectos, que es la ley, y por otra, las experiencias agrícolas e industriales

La Ley N.º 6.334, de 29 de abril de 1939, que creó la institución, estableció sus fundamentos y objetivos. El primer objetivo sería el de elevar el nivel de vida de la población mediante el aprovechamiento de las condiciones naturales del país y la disminución de los costos de producción; mejorar la situación de la balanza de pagos internacionales; realizar estudios destinados a encontrar los medios más adecuados para crear nuevas producciones o aumentar las actuales; efectuar ensayos de producción y comercio; y ayudar a la fabricación del país de las maquinarias y demás elementos necesarios para la producción.

El programa encargado por la ley envió a la luz, un planteamiento económico realista y previsor. El legislador comprendió que sólo aumentando la capacidad productora del país, a través de planes fundados en las verdaderas posibilidades del territorio nacional se podría lograr la transformación de la estructura económica chilena. Más aún, una política ordenada sobre bases técnicas tendría que traducirse, obligadamente, en una nueva conciencia pública propicia para la superación del elemento humano y para un entendimiento sólido entre el capital y el trabajo.

El Gobierno del Excmo. señor Ibáñez, comprensivo del papel rector que desempeña la Corporación de Fomento en la economía nacional y de la labor que ha desarrollado, no se limitó a continuar esa acción sino que la ha incrementado al máximo dentro de las posibilidades financieras del país.



Torres de Difusión Continua, novísimas Plantas de Purificación de Leche. Jugo, Filtros de leche, Evaporadores y Tachos al vacío, Centrifugas, Equipos de secado y descarga, etc.

ENDESA PROSIGUE NORMALMENTE SU OBJETIVO FUNDAMENTAL: LA ELECTRIFICACION DEL PAIS

A fines de 1952, la ENDESA, una de las más importantes filiales de la Corporación, prosiguió su objetivo fundamental, la realización del Plan de Electrificación del país. En diciembre de aquel año se puso a funcionar la Central Hidroeléctrica de Los Molles, en la provincia de Coquimbo, con una potencia útil de 16.000 KW., que atendió a las necesidades de la agricultura y pequeña minería zonal, con el consiguiente ahorro de divisas por el reemplazo del combustible líquido. Por otra parte, estaba en construcción la Central Hidroeléctrica de Los Cipreses, en la provincia de Talca, que dispondrá de 103.500 KW., para satisfacer el déficit de energía en la región Santiago-Valparaíso-Aconcagua. Además, está en proyecto la construcción de una planta de energía para abastecer a la zona industrial de Concepción. Finalmente, había en construcción la Central Hidroeléctrica de Los Hornos, en la provincia de Biobío, con una potencia de 900 KW., para regularizar el flujo de la Central Sauzal; y la barrera de desagüe del río Laja para regularizar las aguas de la Central Abasco y las obras de embalse de la Laguna del Maule, en colaboración con la Dirección de Obras Públicas.

El programa desarrollado por CAP, desde 1952 a 1956, es el siguiente:

a) PRODUCCION.— La planta de la CAP, denominada "Huachipato", ha tenido desde la iniciación de sus actividades una producción en constante aumento. El cuadro siguiente nos lo demuestra:

ANO	1952	1953	1954	1955	1956
Tiempo de alto horno	220.202	247.558	261.462	276.975	227.434
Lingotes de acero	172.318	242.951	312.068	320.949	289.755
Barras, perfiles, alambros y forjados	74.713	102.737	102.265	124.740	117.539
Planchas gruesas, delgadas y hojalata	51.590	69.980	97.644	96.028	99.572
Total prod. terminados	126.303	172.717	199.909	220.768	217.111

El programa desarrollado por CAP, desde 1952 a 1956, es el siguiente:

a) PRODUCCION.— La planta de la CAP, denominada "Huachipato", ha tenido desde la iniciación de sus actividades una producción en constante aumento. El cuadro siguiente nos lo demuestra:

El programa desarrollado por CAP, desde 1952 a 1956, es el siguiente:

a) PRODUCCION.— La planta de la CAP, denominada "Huachipato", ha tenido desde la iniciación de sus actividades una producción en constante aumento. El cuadro siguiente nos lo demuestra:

El programa desarrollado por CAP, desde 1952 a 1956, es el siguiente:

a) PRODUCCION.— La planta de la CAP, denominada "Huachipato", ha tenido desde la iniciación de sus actividades una producción en constante aumento. El cuadro siguiente nos lo demuestra:

El programa desarrollado por CAP, desde 1952 a 1956, es el siguiente:

a) PRODUCCION.— La planta de la CAP, denominada "Huachipato", ha tenido desde la iniciación de sus actividades una producción en constante aumento. El cuadro siguiente nos lo demuestra:

El programa desarrollado por CAP, desde 1952 a 1956, es el siguiente:

a) PRODUCCION.— La planta de la CAP, denominada "Huachipato", ha tenido desde la iniciación de sus actividades una producción en constante aumento. El cuadro siguiente nos lo demuestra:

El programa desarrollado por CAP, desde 1952 a 1956, es el siguiente:

a) PRODUCCION.— La planta de la CAP, denominada "Huachipato", ha tenido desde la iniciación de sus actividades una producción en constante aumento. El cuadro siguiente nos lo demuestra:

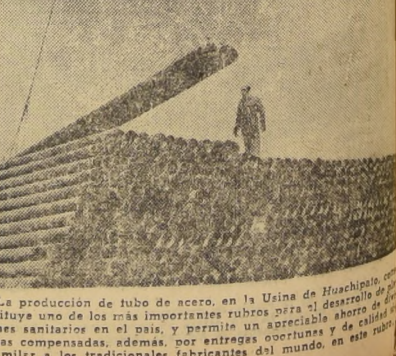

Producción de tubo de acero en la Usina de Huachipato.

La Escuela de Aviación "Capitán Avalos" desde su fundación ha sido cuna de la Fuerza Aérea Chilena

Establecimiento de instrucción aérea, técnica y militar, forma desde su base a los nuevos oficiales especializados

Exponente de cultura intelectual y física

La Escuela de Aviación, desde su fundación, el 11 de febrero de 1913, ha sido la verdadera cuna de la Fuerza Aérea Chilena; plantel del cual han salido las bandadas de las Alas Militares Chilenas.

Desde los albores de la aviación, han sido pilotos de la Escuela de Aviación los que han escrito en la paz, las más bellas hazañas de la historia aeronáutica chilena. Allí estudió el teniente Dagoberto Godoy Fuentelba, al cruzar el mar del Sur el 12 de diciembre de 1918 y la doble travesía de un vuelo andino el 12 de diciembre de 1918 y la doble travesía de un vuelo andino el 12 de diciembre de 1918 y la doble travesía de un vuelo andino el 12 de diciembre de 1918.

CREACION Y HOMENAJE.— Por Decreto Supremo del 21 de marzo, con la firma de S. E. el Presidente de la República, se crea la Fuerza Aérea de Chile, como Fuerza Armada Independiente. En 1942, el 16 de abril, bajo la presidencia de don Juan Antonio Riquelme, la Escuela de Aviación recibe el nombre de "Escuela de Aviación "Capitán Avalos" en homenaje eterno en el cumplimiento de su misión y al servicio de la Patria y su bienestar.

La Escuela de Aviación, fuera de su misión primordial, debe ser considerada como un exponente de cultura intelectual, física, moral y física, que forma a aquellos que integran la Fuerza Aérea Oficial, y también, a los que se reintegran a la vida civil, fortalecidos con los conocimientos y enseñanzas recibidos en el Plantel, serán los mejores portadores de todas aquellas virtudes ciudadanas que hacen a un país grande y respetado.

Es un establecimiento de formación profesional de rango universitario, puesto que en sus aulas se prepara al alumno según los contenidos del dominio de los conocimientos de la enseñanza media, secundaria y técnica.

OFICIALES CON VOCACION.— Las características de las actividades aéreas que reclama la defensa nacional, exigen que los jóvenes, con vocación para la carrera, bien dotados en lo físico, mental, cultural, profesional y moral y con una inicial formación dada por la Escuela, capacitar a responder a las exigencias del servicio en la primera fase de la vida profesional y dejándose aptos para asumir las exigencias de estudios en los Cursos Especiales, Academias e Institutos de Alto Mando. De ahí que se escoja con sumo cuidado a los aspirantes y se les prepare para el cumplimiento de sus obligaciones, de un modo funcional, intenso y concentrado, mediante la acción educativa concertada, dinámica e inteligente de cátedras y Oficinas, Instrucciones escogidas y experimentadas.

LAS CINCO RAMAS.— Las actividades de la Fuerza Aérea exigen la intervención de Oficiales especializados; de ahí que se contemplen cinco Ramas que agrupan a las diferentes especialidades: del Aire, de la De-

Esta instrucción se ve matizada con Cruceiros que las diferentes Escuadrillas realizan tanto al sur como al norte del territorio nacional, con la cual los jóvenes Oficiales que egresan poseen un conocimiento exacto del territorio de la patria.

OFICIALES DE LA FUERZA AEREA.— En el aspecto militar, año a año se selecciona a los Alféreces más aprovechados, quienes constituyen el cuerpo de Brigadieres del Curso inmediatamente inferior, y aquí desarrollan una labor de cooperación a los Oficiales de las respectivas Escuadrillas, tanto en la instrucción como en el control de la disciplina. A su vez, los Alféreces próximos a salir del Establecimiento en carácter de Oficiales de la Fuerza Aérea de Chile, se comprometen de todos los deberes, obligaciones y atribuciones que corresponden a su rango y calidad, para así prestar un servicio honrado y eficiente a la Institución.

INSTRUCCION DE VUELO.— La Instrucción de Vuelo está dividida en diferentes etapas, las que comprenden un desarrollo número de horas de vuelo de instrucción, al término de las cuales los Oficiales Instructores toman un examen o "Check" a los alumnos para determinar su aptitud. Sin este requisito, el alumno no puede pasar a la etapa siguiente, por cuanto una con otra están tan íntimamente ligadas, que no puede cumplirse satisfactoriamente la una sin tener un dominio cabal sobre la anterior.

La permanencia regular en la Escuela para los alumnos de la Rama del Aire y Rama de Defensa Antiaérea, que ingresan con 4 o 6 años de edad, es de cuatro años y tres años para aquellos que ingresan con 5 o 6 años de Humanidades rendido.

De recreaciones y modernos servicios de urgencia dispone Base "El Bosque"

En el año recién pasado se inauguró en la Base Aérea "El Bosque", un cine para el personal de la Fuerza Aérea y de las poblaciones colindantes de la zona. Esta labor ha merecido elogiosos comentarios por cuanto se cuenta con una sala de entretenimientos que ofrece al público excelentes programas educativos a precios muy módicos.

El estudio deportivo de la Base Aérea, también ha sido un incentivo bastante agradable, y de domingo a domingo se ofrecen buenos espectáculos deportivos y se fomenta la cultura física. Próximamente, cuando se termine la construcción de las graderas de este estadio y tenga el máximo de comodidades posibles de canchales y otros deportes, se ofrecerá para que los chicos y chicos puedan desarrollar revistas de gimnasia, torneos atléticos y cualquier clase de eventos deportivos.

Formalidades para los nuevos caudeles

REQUISITOS GENERALES:

1. Ser chileno de nacimiento.
2. Ser soltero.
3. Tener salud y aptitud física compatibles con las exigencias del servicio.
4. Tener antecedentes personales y de familia intachables.
5. Tener los estudios que para cada Rama se fijan.
6. Poseer el Carnet de Identidad en el momento de rendir los exámenes de admisión.

REQUISITOS ESPECIALES:

1. Primera Escuadrilla Rama del Aire y Rama Defensa Antiaérea:
 - a) No tener más de 17 años y 6 meses al 1.º de marzo del año de ingreso.
 - b) Haber rendido satisfactoriamente el IV Año de Humanidades.
2. Segunda Escuadrilla Rama del Aire y Rama de Defensa Antiaérea:
 - a) No tener más de 18 años y 6 meses al 1.º de marzo del año de ingreso.
 - b) Haber rendido satisfactoriamente el V Año de Humanidades. Los alumnos con VI Año rendido y con estudios universitarios, pueden postular hasta con 20 años y 6 meses de edad al 1.º de marzo del año de ingreso.
3. Curso de la Rama de Ingenieros:
 - a) No tener más de 21 años al 1.º de marzo del año de ingreso.
 - b) Haber rendido satisfactoriamente el VI Año de Humanidades o acreditar estudios equivalentes, reconocidos por la Dirección General de Educación Secundaria, con preferencia a los Bachilleres en Matemáticas (el tener bachillerato no excluye al postulante de los exámenes de admisión).
4. Curso de la Rama de Administración:
 - a) No tener más de 21 años al 1.º de marzo del año de ingreso.
 - b) Estar en posesión de la Licencia Secundaria o del Título de Contador otorgado por el Estado (tendrá preferencia los candidatos que hubieren cumplido el Servicio Militar Obligatorio).

CADETES EXTRANJEROS:

La Escuela de Aviación "Capitán Avalos" contempla la admisión de postulantes extranjeros, habiéndose instruido, entre otros, a los postulantes extranjeros paraguayos e italianos. Los postulantes extranjeros deberán tramitar sus solicitudes de ingreso con el Ministerio de Relaciones Exteriores, de modo que lleguen a la Dirección de la Escuela antes del 1.º de diciembre del año anterior al de iniciación del Curso respectivo. No recibirá el Estado Chileno becas ni asignaciones, siendo de su incumbencia o de sus gobiernos, los gastos de ingreso y de permanencia en la Escuela.

Los alumnos extranjeros que finalicen satisfactoriamente sus estudios, recibirán el título correspondiente al Curso efectuado en la Fuerza Aérea de Chile:

- a) Título de "Piloto de Guerra".
- b) Título de "Defensa Anti-Aérea".
- c) Título de "Ingeniero de Aviación".
- d) Título de "Administración".

CURSO DE ADMINISTRACION.— Por último, podemos agregar que en la Escuela funciona un Curso de Administración, en el cual se especializan Contadores que satisfacen luego las necesidades del sector administrativo de la Fuerza Aérea de Chile.

La vida del Cadete se ve matizada por la práctica ininterrumpida de diferentes deportes, a los cuales concurren de acuerdo con sus preferencias o aptitudes para llegar a obtener la preparación física del aviador que en los constantes vuelos sale del ambiente ordinario para entrar a otro que le exige fortaleza del cuerpo y del espíritu de la voluntad.

La disciplina se mantiene gracias al espíritu de obediencia que los Instructores saben dar a sus alumnos y además por medio de las atribuciones disciplinarias que poseen los Oficiales de cada Escuadrilla, de las cuales hacen uso por la recta conciencia y el ajustado criterio que les han proporcionado los años de servicio que llevan prestados en la Institución.

Escuela de Especialidades de la FACH, moderno plantel de instrucción técnica

ESTA DESTINADO A INSTRUCCION DE LOS SUBOFICIALES TECNICOS DE LA INSTITUCION; 2 MIL HAN EGRESADO

1.- INSTRUCCION MILITAR: que entrena al educando en el empleo de las armas de fuego, siendo ésta una instrucción necesaria, porque si bien es cierto que la Fuerza Aérea opera en el aire, la disciplina adquirida en tierra es su base fundamental.

2.- INSTRUCCION DE TALLERES: todo Instruente Técnico comprende la necesidad de

entregar a sus alumnos destrezas manuales, y ella se consigue por medio de un plan dirigido, que capacita al alumno a comprender, mantener y reparar los delicados mecanismos de los aviones modernos.

3.- INSTRUCCION FISICA: La Escuela considerando que los ingresados son jóvenes cuya edad fluctúa entre los trece y diez y siete años, da especial importancia a la educación física, para así contribuir al desarrollo de la mente y del cuerpo, ya que, en el transcurso de su carrera estarán expuestos a las diversas operaciones de los aviones de combate, como tripulantes.

4.- CULTURA GENERAL: Para este objeto, la Escuela cuenta con un selecto cuerpo de profesores titulados, quienes, de acuerdo a un plan pedagógico entregan al alumnado las materias humanísticas que complementan la instrucción de talleres, con estudios equivalentes al sexto año de humanidades. En un futuro cercano, los egresados rendirán los exámenes correspondientes para optar al bachillerato industrial.

Las especialidades de la ciencia aeronáutica que esta Escuela abarca, son variadas, y es así que tenemos mecánicos especialistas en aviones a retroimpulso, electrónico, radar, paracaídas, equipo personal, motores a pistón e instrumentos.

Cabe hacer presente que este Instituto sólo exige a sus educandos: interés profesional, trabajo y deseo de superación, y una férrea disciplina, base fundamental en que se apoya toda organización de carácter militar.

Es interesante hacer notar que este Instituto, durante su corto período de funcionamiento, ha entregado a la Fuerza Aérea cerca de dos mil técnicos y mecánicos expertos en aviación.

Una vez finalizados los estudios, el alumno está en condiciones de ser destinado a las diferentes Unidades de la Fuerza Aérea.

COMO UNIDAD DE APOYO LOGISTICO, EL ALA DE ABASTECIMIENTOS REALIZA ELEVADA MISION

REcepcion, identifica, clasifica, almacena y distribuye los materiales

El sistema empleado para dar cumplimiento a esta misión es el sistema de abastecimiento implantado por la Fuerza Aérea Norteamericana, después de la segunda guerra mundial, con algunas adopciones de acuerdo a la idiosincrasia de nuestra Fuerza Aérea.

Sus Oficiales son egresados de la Escuela de Aviación y el personal de la Escuela de Especialidades. El personal que se ha distinguido por su esfuerzo y capacidad, ha sido enviado a las Escuelas y Universidades del aire, para la América Latina, en los Estados Unidos de Norteamérica y en la Zona del Canal de Panamá, en las cuales han seguido cursos de perfeccionamiento relacionados con sus respectivas especialidades.

A esta Ala, para su perfeccionamiento, se le han creado Grupos asesores que mantienen al día las bibliotecas técnicas de abastecimientos que existen en las Unidades de la Fuerza Aérea, reciben el material que pertenece a la Institución, ya sea del extranjero, del Pacto Militar o de las Unidades de las Unidades de la Fuerza Aérea, por ser reparables o destinados a chatarras; velar por mantener los repuestos y el material en buenas condiciones, usando para ello los diferentes métodos de conservación; trasladar los repuestos y el material necesario para las Unidades desde las fuentes de abastecimientos y luego proceder a su distribución.

El programa abarca todos los ramos profesionales de la Ingeniería y basados todos en el uso de las matemáticas superiores, además de ramos técnicos que permiten al Ingeniero calcular exactamente el funcionamiento de un motor, de un sistema, de un avión en general. A través de estos seis años se forman profesionales competentes y con una dilatada práctica, de modo que su desempeño como Oficiales responsables de la seguridad del material a su cargo durante el vuelo.

La disciplina se mantiene gracias al espíritu de obediencia que los Instructores saben dar a sus alumnos y además por medio de las atribuciones disciplinarias que poseen los Oficiales de cada Escuadrilla, de las cuales hacen uso por la recta conciencia y el ajustado criterio que les han proporcionado los años de servicio que llevan prestados en la Institución.

El ingreso como alumno a la Escuela de Especialidades de los reportes al ciudadano los siguientes beneficios:

REQUISITOS PARA INGRESAR A ESCUELA DE ESPECIALIDADES DE FUERZA AEREA

La Escuela de Especialidades de la Fuerza Aérea de Chile, tiene la misión de preparar, instruir y formar personal TÉCNICO de Suboficiales y soldados, de acuerdo a las necesidades de la Institución, en los Escalafones de Rama del Aire, Maestranza y Servicios Generales.

Para este efecto, la Fuerza Aérea recluta anualmente a lo largo de toda la República, a los jóvenes que además de cumplir con los requisitos intelectuales y físicos, sientan verdadero cariño por las actividades de la Aviación.

El ingreso como alumno a la Escuela de Especialidades de los reportes al ciudadano los siguientes beneficios:

REQUISITOS PARA INGRESAR A ESCUELA DE ESPECIALIDADES DE FUERZA AEREA

La duración de los estudios es de tres años. Durante el período escolar, los alumnos no recibirán sueldo, pero tendrán alojamiento, rancho, vestuario, lavado, útiles de enseñanza, asignación semanal de salida, atención médico-dental; Seguro de Vida por cuenta de la Fuerza Aérea, etc.

Al ingresar el alumno al Establecimiento, quedará sujeto a los Reglamentos de la Fuerza Aérea de Chile.

Los Suboficiales y Suboficiales Mayores que se hayan distinguido durante su carrera por su preparación, dedicación a su trabajo y buena conducta, serán seleccionados previo curso de capacitación, para ingresar como Oficiales de la Rama Auxiliar, lo que les permite alcanzar el grado de Coronel.

Se requiere para ingresar como alumno del establecimiento los siguientes requisitos:

REQUISITOS PARA INGRESAR A ESCUELA DE ESPECIALIDADES DE FUERZA AEREA

EDAD	ALTURA MINIMA	PESO MAXIMO
14	1.55 mts.	60 Kils.
15	1.60 "	63 "
16	1.60 "	63 "
17	1.65 "	68 "

REQUISITOS PARA INGRESAR A ESCUELA DE ESPECIALIDADES DE FUERZA AEREA

1) Tener salud y constitución física compatible con el servicio de la Fuerza Aérea de Chile en cualquier zona del país.

2) Comprobar con certificado médico no poseer ninguna de las enfermedades siguientes: enfermedades venéreas, reumatismo, bronquitis crónica, asma, constitución débil o predisposición a la tuberculosis, afección pulmonar o cardíaca, vómitos hemorroides, hernia, sordera de un oído o defectos defectuosos, incontinencia nocturna de orina, defectos que alteren la forma permanente cualquier función orgánica, enfermedades cutáneas, contagiosas o crónicas, toda afección del sistema óseo, tales como pie plano, deformaciones de la columna vertebral (Osteitis, lordosis, escoliosis), enfermedades del sistema nervioso, tales como epilepsia, re- tardo mental, etc. enfermedades viscerales crónicas de las fosas nasales (pólipos, oenas, vegetaciones adenoidales) hipertrofia tonsilar considerable, tartamudeo o cualquier defecto de la voz, no tener ninguna operación mutilante, co- ciente que alteren la forma permanente de los dedos o de los pies.

3) No presentar caries dentarias ni lesiones periapicales.

4) Tener reemplazadas las piezas dentarias extraídas por medio de prótesis fija o móvil. No se incluyen los segundos y terceros molares.

5) No presentar parodontopatías avanzadas.

6) No presentar anomalías dento-maxilares exóteras.



Una de las ceremonias más emotivas que recibe el cadete durante su permanencia en la Escuela: la entrega de armas.

Requisitos para ingresar a Escuela de Especialidades de Fuerza Aérea

La Escuela de Especialidades de la Fuerza Aérea de Chile, tiene la misión de preparar, instruir y formar personal TÉCNICO de Suboficiales y soldados, de acuerdo a las necesidades de la Institución, en los Escalafones de Rama del Aire, Maestranza y Servicios Generales.

Para este efecto, la Fuerza Aérea recluta anualmente a lo largo de toda la República, a los jóvenes que además de cumplir con los requisitos intelectuales y físicos, sientan verdadero cariño por las actividades de la Aviación.

El ingreso como alumno a la Escuela de Especialidades de los reportes al ciudadano los siguientes beneficios:

REQUISITOS PARA INGRESAR A ESCUELA DE ESPECIALIDADES DE FUERZA AEREA

La duración de los estudios es de tres años. Durante el período escolar, los alumnos no recibirán sueldo, pero tendrán alojamiento, rancho, vestuario, lavado, útiles de enseñanza, asignación semanal de salida, atención médico-dental; Seguro de Vida por cuenta de la Fuerza Aérea, etc.

Al ingresar el alumno al Establecimiento, quedará sujeto a los Reglamentos de la Fuerza Aérea de Chile.

Los Suboficiales y Suboficiales Mayores que se hayan distinguido durante su carrera por su preparación, dedicación a su trabajo y buena conducta, serán seleccionados previo curso de capacitación, para ingresar como Oficiales de la Rama Auxiliar, lo que les permite alcanzar el grado de Coronel.

Se requiere para ingresar como alumno del establecimiento los siguientes requisitos:

REQUISITOS PARA INGRESAR A ESCUELA DE ESPECIALIDADES DE FUERZA AEREA

EDAD	ALTURA MINIMA	PESO MAXIMO
14	1.55 mts.	60 Kils.
15	1.60 "	63 "
16	1.60 "	63 "
17	1.65 "	68 "

REQUISITOS PARA INGRESAR A ESCUELA DE ESPECIALIDADES DE FUERZA AEREA

1) Tener salud y constitución física compatible con el servicio de la Fuerza Aérea de Chile en cualquier zona del país.

2) Comprobar con certificado médico no poseer ninguna de las enfermedades siguientes: enfermedades venéreas, reumatismo, bronquitis crónica, asma, constitución débil o predisposición a la tuberculosis, afección pulmonar o cardíaca, vómitos hemorroides, hernia, sordera de un oído o defectos defectuosos, incontinencia nocturna de orina, defectos que alteren la forma permanente cualquier función orgánica, enfermedades cutáneas, contagiosas o crónicas, toda afección del sistema óseo, tales como pie plano, deformaciones de la columna vertebral (Osteitis, lordosis, escoliosis), enfermedades del sistema nervioso, tales como epilepsia, re- tardo mental, etc. enfermedades viscerales crónicas de las fosas nasales (pólipos, oenas, vegetaciones adenoidales) hipertrofia tonsilar considerable, tartamudeo o cualquier defecto de la voz, no tener ninguna operación mutilante, co- ciente que alteren la forma permanente de los dedos o de los pies.

3) No presentar caries dentarias ni lesiones periapicales.

4) Tener reemplazadas las piezas dentarias extraídas por medio de prótesis fija o móvil. No se incluyen los segundos y terceros molares.

5) No presentar parodontopatías avanzadas.

6) No presentar anomalías dento-maxilares exóteras.

7) No presentar anomalías dento-maxilares exóteras.

8) No presentar anomalías dento-maxilares exóteras.

9) No presentar anomalías dento-maxilares exóteras.



ESTADIO DE LA BASE AEREA "EL BOSQUE" EN EL DIA DE SU INAUGURACION

NUEVA FUNDICION DE VENTANAS BENEFICIARA A LAS PROVINCIAS MINERAS DE OVALLE AL SUR

Programa de desarrollo de la Empresa Nacional de Fundiciones consulta además la ampliación de Paipote

APROVECHAMIENTO DE LOS SUBPRODUCTOS.

Por Ley No 11.828 de fecha 5 de mayo de 1955 la Fundación Nacional de Paipote Ltda., Sociedad formada por la Caja de Crédito y Fomento Minero y la Sociedad Exploradora de Minas, se transformó en una Empresa Autónoma del Estado, con el nombre de Empresa Nacional de Fundiciones. El objetivo fundamental de la nueva Empresa es continuar con la política de fomento de la minería de metales no ferrosos, principalmente con la construcción de una o más fundiciones de cobre, la ampliación de la Fundación de Paipote y la instalación en el país de una refinera electroquímica de cobre, que permita refinar el cobre "blister" a cobre electrolítico, apto para toda clase de usos industriales y la producción de oro, plata y numerosos otros subproductos.

OBJETIVO DE NUEVA FUNDICION.— La nueva fundición de cobre y refinera anexa se ubicarán en las inmediaciones del pueblo de Ventanas, y su objetivo será beneficiar, en forma económica, aquellos minerales y concentrados de cobre, de las provincias centrales del país (Ovalle al sur), que hoy día no se pueden llevar a Paipote, a causa de la gran distancia y, consiguientemente, fletes elevados que no pueden soportar la mayoría de los productos.

Los minerales concentrados que actualmente se funden en Paipote son adquiridos por la Caja de Crédito y Fomento Minero a los productores de la Pequeña y Mediana Minería. No obstante, quedan grandes producciones de minerales y concentrados sin poderse fundir, por no haberse alcanzado suficiente de fundición, no poderse transportar económicamente a Paipote. Estos minerales, en su gran mayoría comprados por la Caja de Crédito y Fomento Minero, se acumulan en stocks que no producen interés, sufren peligrosas bajas en los valores e inmovilizan grandes capitales de dicha Institución. La exportación de dichos minerales a fundiciones extranjeras deja apreciable pérdidas. Los concentrados que no se funden en el país, normalmente se exportan a fundiciones de E. U., Alemania, Japón u otros países. Su exportación irroga una fuerte sangría de divisas al país, por cuanto hay que pagar en dólares los fletes marítimos, maquila de fundición y refinación en el extranjero, mermas de finos, gases en el exterior, etc.

Es así que en 1955 la Mediana y Pequeña Minería produjeron un fidejazo total de cobre de aproximadamente 42 mil toneladas métricas, distribuidos en los siguientes:

Año	Cobre Blister Tons.	Cobre Fino Tons.	Plata Fino Kgs.	Dólares pro-ducidos USA	Observaciones
1952	9.124	9.048	497,5	4.407	9.355.522
1953	11.836	11.828	592,1	5.310	8.730.641
1954	15.181	15.104	617,6	6.410	9.860.709
1955	14.134	13.996	494,5	5.525	13.186.472
1956	15.551	15.329	211,5	2.909	11.693.423
1957	15.938	15.820	708,0	5.785	9.420.000. Cifra estimada

El cobre blister, en lingotes de unos 130 kgs. de peso cada uno, se despacha por ferrocarril al puerto de Caldera, distante 100 kilómetros de Paipote. Desde

El cobre refinado se vende en el mercado europeo, al igual que la plata y el oro.

La venta de estos metales en los mercados extranjeros significa una apreciable contribución a la producción de divisas-dólares para Chile, según se indicó más arriba.

PROGRAMA DE DESARROLLO.— Además de la producción de divisas hay que señalar que la Fundación de Paipote trabaja, desde su puesta en marcha, cumpliendo ventajosamente con las fundiciones comerciales extranjeras y que, junto con cobrar las más altas maquilas a la Caja de Crédito y Fomento Minero, ha obtenido utilidades anuales, desde su comienzo. Las utilidades se han reinvertido, en general, en el mejoramiento de la propia Fundación de Paipote y en abonar las tarifas de compra de minerales, por interme-

Año	1958	1959	1960	1961	1962	1963	1964	1965
Entrada	1.469	590	340	240	240	240	240	240

Estas entradas en \$ m. c. provienen de intereses y amortización de bonos por \$ 1.500.000.000 tomados a la Caja de Crédito y Fomento Minero, saldo de venta de stock de minerales que cancela CACREMI en cuotas, compra de minerales, por interme-

Año	Producción de la Gran Minería del Cobre	Ingreso para la Empresa en U.S.	Observaciones Excedente disponible
1957	438.000 Tons.	40.000	
1958	464.000 "	1.560.000	
1959	458.000 "	1.410.000	
1960	515.000 "	1.460.000	
1961	550.000 "	1.590.000	
1962	580.000 "	1.530.000	
1963	600.000 "	1.340.000	
1964	600.000 "	1.250.000	
1965	600.000 "	1.440.000	

Para las producciones de la Gran Minería del Cobre comprendidas entre 430.000 y 550.000 tons. métricas, por cada 1 c de dólar de variación en el precio del cobre, los ingresos de la Empresa se ven afectados en \$ U.S. 160.000 por año.

Para las producciones comprendidas entre las 550.000 y 600.000 tons., la variación es de \$ U.S. 180.000 por año.

El programa a realizar en obras nuevas es como sigue:

AMPLIACION DE LA FUNDICION DE PAIPOTE.— Consiste en dos etapas: la primera, actualmente en plena realización, que consiste en la duplicación de la capacidad de la sala de convertidores y duplicación de la planta de fuerza, y la segunda etapa, en la construcción de un segundo horno de reverbero, caldero, chimenea y obras accesorias. La ampliación de la sala de convertidores quedará lista para funcionar en las próximas semanas. Esto permitirá aumentar la producción de cobre blister en el año en curso, a 18.000 tons.

La Planta de Fuerza quedará duplicada (a 5.000 K.W.) en el primer semestre de 1959, pues actualmente está en su etapa de fabricación en Inglaterra la maquinaria correspondiente. La primera etapa de ampliación significa un desembolso de \$ 430.000 U.S. por \$ 83.000.000 m. c., lo cual está contemplado en los cálculos de egresos.

La segunda etapa de ampliación de Paipote significará contar con una capacidad adicional de fusión de 150.000 tons. al año, que sumada a la actual capacidad de 150.000 tons., por año daría un total de 300.000 tons. por año de fusión, y una posible producción de blister de 30.000 tons. al año. El costo de esta etapa es de \$ U.S. 754.000 y de \$ 238.000.000 m. c. Aun cuando se tiene el proyecto de ingeniería completo, no se ha definido aún en qué plazo se ejecutará esta segunda etapa. Es probable, que ello se realice en el curso de los próximos 2 a 3 años.

CONSTRUCCION DE LA FUNDICION DE VENTANAS.— Esta nueva fundición, que beneficiará en el país todo el excedente de minerales y concentrados de la Pequeña y Mediana Minería, tendrá una capacidad de fusión de 150.000 tons.

por año. El proyecto contempla varias etapas de ampliación, hasta alcanzar un máximo de 450.000 tons. anuales de capacidad de fusión. La producción inicial de cobre blister se ha calculado en 25.000 tons. anuales.

El presupuesto para la construcción, hasta la puesta en marcha de esta fundición, es como sigue:

Maquinaria de importación, 8.101.740 dólares; materiales y servicios nacionales, 2.615.000.000 de pesos moneda corriente (equivalente a 3.490.000 dólares). Costo total: 11.591.740 dólares.

La economía nacional será favorecida con la instalación de la Fundación de Ventanas, no sólo con la actividad minera que ella revivirá y estabilizará, como ha ocurrido en Paipote, sino que también con el mayor retorno de divisas, economía de fletes y embarques y otros desembolsos en dólares que se ahorran al fundir en Chile, en vez de hacerlo en el exterior. Según nuestros cálculos el mayor retorno anual de divisas al fundir en el país, será de 3.495.000 dólares.

FUNDICION DE VENTANAS.— El valor anual de la producción de la Fundación de Ventanas alcanzará a 13.233.000 dólares (cobre a 26 centavos la libra). Naturalmente, un aumento en la cotización mundial del precio del cobre traerá aparejada una mayor entrada de dólares. Así, por ejemplo, para una cotización de 31 centavos de dólar por libra de cobre, el valor de la producción aumentará a 15 millones 860 mil dólares por año.

Desde su puesta en marcha la Fundación de Ventanas producirá no solamente cobre blister, sino que energía eléctrica. Esta se puede considerar como un verdadero subproducto ya que se generará aprovechando la energía térmica contenida en los gases de escape del horno de reverbero. La potencia eléctrica instalada en la Central de Fuerza de Ventanas será de alrededor de 3.500 kilowatts. Alrededor de la mitad de la energía eléctrica que se genere se utilizará en la fundición e instalaciones propias; el saldo se venderá a otros consumidores.

APROVECHAMIENTO TOTAL.— Una vez financiada la fundición y cancelados los compromisos que se contraerán para dejarla funcionando, lo que se calcula en un período no superior a 8 años o mucho antes si se obtiene

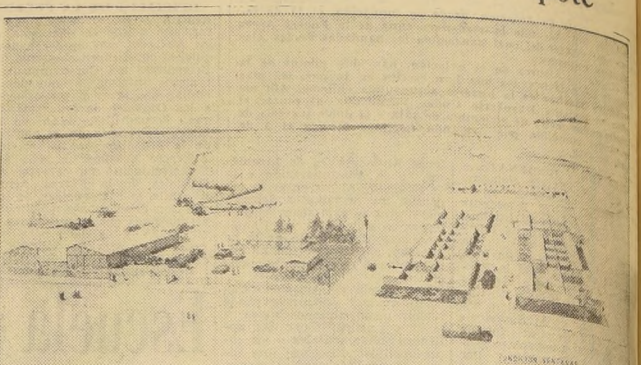

Centro de operaciones, destinado a dirigir la construcción de la nueva Fundación de Ventanas.

el financiamiento adicional o mejora el precio del cobre, puede darse comienzo al aprovechamiento intensivo de los subproductos. Los más importantes son: anhídrido sulfuroso, ácido sulfúrico, material para pavimentos (a base de escoria de reverbero con bitumen), elementos para construcción (bloques, paneles, tejas, canales a base de escoria), materiales aislantes (bloques porosos y lana de escoria) emulsionadas agrícolas (escoria finamente pulverizada), fierro esponja, etcétera.

PRODUCCION CUPRERA DE "EL TAMAYA" FUE FACTOR DETERMINANTE EN AUMENTO DE COBRE EN EL PAIS

Reseña de las actividades en torno al metal rojo.

Nuestro país tiene una vieja tradición minera, que se remonta al lejano siglo XVII, cuando Almagro y Valdivia llegaron a este país, y con sorpresa se impulsaron de que los indios trabajaban minas, explotando "aventuras" de cobre verde aluminado denominado "blanco", y carbonatos o los que llamaban "ordenillo".

Y aún más le extrajo que los indígenas de la región realizaban en forma primitiva otras labores mineras, pues ellos, en toscos hornos contruidos con piedra y graso, fundían estos minerales, los reducían a "barritas", las que luego trabajaban, las convertían en utensilios domésticos, adornos y armas.

En el siglo XVI empieza a manifestarse cierto crecimiento de estas actividades extractivas, que se orientan hacia la explotación de lavadero y minas de oro, metal muy apreciado por los conquistadores. Corren los años y la plata se hace presente, con su torrente de riquezas procedente de Chacabuco, Agua Amarga y otros minerales.

Pero en el siglo XVII el cobre toma un lugar de privilegio, y se inician sus primeras explotaciones, que permitieron algunos años más tarde satisfacer en gran parte la demanda de este metal, derivadas de las actividades bélicas, que había de parte del ejército español en Perú.

AUGE DEL METAL ROJO.— En esos lejanos tiempos, los minerales de cobre pertenecían a zonas superficiales, fáciles de explotar, circunstancia que permitía obtener cobre metálico, mediante el uso de fundiciones pequeñas, ubicadas junto a esos mismos minerales.

Aquellos minerales eran de gran riqueza, lo que facilitó el auge de la minería del cobre, en forma si se quiere extraordinaria.

Y fue así como en el último tercio del siglo XIX, Chile ocupó el primer lugar como productor de cobre en el mundo. En el decenio de 1876 a 1886 la producción fluctuó entre 32.000 y 41.000 toneladas obteniéndose entonces ese apreciado galardón.

FUNDICIONES A LESA.— Pero luego, esa técnica primitiva disminuyó las posibilidades de obtener cobre en bruto. La profundización de las minas dificultó la extracción y creó serios problemas. Para superar estas dificultades, se advierte un aumento apreciable en

los subproductos arriba mencionados, provenientes, fundamentalmente de los gases y de la escoria del horno de reverbero.

Uno de los más importantes subproductos es el ácido sulfúrico. En Ventanas podrían producirse unas 150 a 200 toneladas diarias de ácido de bajo costo (la cantidad dependerá de la ley en azúfre de la carga). El consumo actual diario de la zona central es del orden de las 25 toneladas. Podría desarrollarse la demanda de

ácido si se lleva a la realidad el proyecto de la CORFO de una planta de superfosfato o se desarrolla la industria petroquímica.

Inicialmente, los gases se echarán a la atmósfera, los estudios practicados demuestran que en la zona de Ventanas no existe el peligro de contaminación atmosférica, que los gases de la fundición no afectarán a la agricultura, ganado, ni seres humanos.

Se programa la puesta en marcha de la Fundación de Ventanas en el curso de 1960.

Pero a pesar de todo, las fundiciones nacionales alcanzan un número considerable, y entre las más importantes están: Chuquibambilla, Tamaya, La Huastaca, Chacarilla, Catico, Nalchagua, Otago.

Más tarde, y gracias al progreso de la metalurgia se llegó a la fundición de cobre en hornos de reverbero completados con convertidores, dispositivos en los cuales se obtiene la barra de metal blister de 99 por ciento de pureza. REARMAMIENTO CUPRERO. — La producción de cobre de El Tamaya fue determinante en el aumento de la producción de cobre en nuestro país. De 800 mil kilos en los primeros años del siglo XVII a 9.588.549 kilos en 1944 y 32.308.118 kilos en 1954, para bajar en seguida a los 25.000 kilos con que se mantuvo hasta el año 1950.

Con la Braden Copper, en el año 1904 se inicia una nueva etapa de rearmamiento de la minería cupriferá. Se aplican nuevas técnicas y se concentra la producción en pocos planteles de gran capacidad. Además, los capitales que se emplean en esta gran empresa son foráneos.

Luego inician sus actividades "Chile Exploration" en Otago, en Antofagasta, la Andes Copper Mining en Potrerillos (Chacarilla).

Las razones anteriores determinaron una merma probable en el número de fundiciones. Esta etapa dejó atrás a las prácticas puestas en uso en el siglo anterior, en que abundaron las fundiciones a leña.

INICIACION DE EXPORTACIONES.— Estas circunstancias, y especialmente el alto costo de las fundiciones determinó la iniciación de las exportaciones de minerales en crudo, barras y ejes de cobre, adquiriendo bien pronto importancia este rubro de exportación.

VEINTE AÑOS DE ESTUDIOS ESPERO INICIACION DE FUNDICION PAIPOTE

En los albores del siglo XIX se levantaron en Atacama algunas fundiciones de cobre rudimentarias, y, en general, de breve vida. En el lapso comprendido entre los años 1893 y 1907 existieron en el país 32 fundiciones de cobre, que combatían por la fundición de Chuquibambilla en Tarma y terminaban por la Otago en Puna Arenas. El cobre se producía en todas ellas en barras de alrededor de 97 por ciento de pureza.

Estas fundiciones chilenas desaparecieron completamente en el primer cuarto del siglo XX, sólo quedaron tres norteamericanas de gran minería y dos francesas: Chuquibambilla, Potrerillos, Otago, Chacarilla y Nalchagua, respectivamente.

En 1938 la recientemente creada Corporación de Fomento de la Producción se aboca a la reactivación del proyecto de la fundición, bajo la dirección del ingeniero, señor León Díaz, pero tampoco pudo llevarse a cabo por falta de fondos. El mismo proyecto de la Corporación de Fomento con ligeras modificaciones fue financiado y llevado hasta su realización por la Caja de Crédito Minero, a partir de 1947, año en que recibió el apoyo financiero y el adecuado financiamiento, de más de 20 años de estudio.

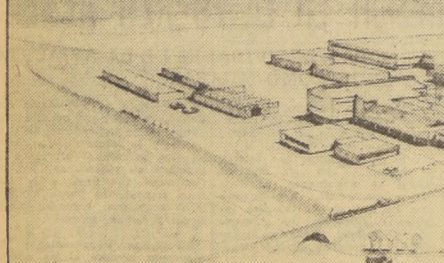

Así será la Fundación y Refinería cuando esté construida.



Una refinera electroquímica programada para el futuro.

UNA REFINERIA ELECTROLITICA PROGRAMADA PARA EL FUTURO

SIGNIFICARA PARA EL PAIS UNA ECONOMIA EN DOLARES, SUPERIOR A LOS DOS Y MEDIO MILLONES.

La Empresa consulta en sus planes llegar a producir cobre electrolítico, a base del cobre blister de las Fundiciones de Paipote y Ventanas. Se partirá con una refinera de 33.000 tons. anuales de cobre electrolítico, susceptible de ampliarse, a medida que lo exija la demanda, a 63.000 toneladas anuales.

El presupuesto total para la construcción de la primera etapa de refinación para 33.000 Tons. anuales, que incluye: costo de instalación, fletes marítimos, proyecto, costo de instalación, etc., hasta dejar la refinera en condiciones de funcionar:

Maquinaria importada, fletes marítimos, proyecto \$ U.S. 3.190.000.—
Materiales y servicios nacionales (\$ 1.027.500.000 m. c.), equivalentes a ... \$ U.S. 1.370.000.—

Costo total refinera de 33.000 Tons. año ... \$ U.S. 4.560.000.—

El día que exista la refinera electrolítica, se producirá para la economía del país un mayor retorno de divisas de \$ U.S. 75 por toneladas de blister. Este valor corresponde a economía de dólares por ma-

quila de refinación, menor flete marítimo, seguro, gastos de representación en el extranjero, etc. Trabajando la refinera, a plena capacidad, se ahorra al año, sensiblemente, \$ U.S. 2.815.000.—

ECONOMIAS DE SUBPRODUCTOS.— Además del ahorro de divisas, la refinera electrolítica permite recuperar una gran cantidad de subproductos. Hoy en día, las refineras extranjeras, a donde se manda el además del cobre, quedándose con el resto de los elementos. La refinera electrolítica permitirá, recuperar económicamente los siguientes productos principales: sulfato de cobre, sulfato de níquel, selenio, telurio, bismuto, platino y los metales de este grupo, etc.

El desarrollo de los subproductos de la refinera, naturalmente, requiere instalaciones adicionales, que habrá que financiarlas en su oportunidad.

Finalmente, cabe recalcar la importancia que tomará Chile al contar en el país con cobre electrolítico nacional, susceptible de colocarse en el mercado mundial en abierta competencia con productores foráneos.

Por razones de financiamiento ha sido necesario programar la etapa de la refinera electrolítica para ser iniciada en los próximos 7 a 8 años, a menos que circunstancias económicas más favorables que las actuales permitan comenzar antes. Para tener todo acuradamente preparado, junto con iniciar la construcción de la fundición en Ventanas, se hará el proyecto definitivo de la Refinería Electrolítica.

quiere extraordinaria.

Y fue así como en el último tercio del siglo XIX, Chile ocupó el primer lugar como productor de cobre en el mundo. En el decenio de 1876 a 1886 la producción fluctuó entre 32.000 y 41.000 toneladas obteniéndose entonces ese apreciado galardón.

FUNDICIONES A LESA.— Pero luego, esa técnica primitiva disminuyó las posibilidades de obtener cobre en bruto. La profundización de las minas dificultó la extracción y creó serios problemas. Para superar estas dificultades, se advierte un aumento apreciable en

los subproductos arriba mencionados, provenientes, fundamentalmente de los gases y de la escoria del horno de reverbero.

Uno de los más importantes subproductos es el ácido sulfúrico. En Ventanas podrían producirse unas 150 a 200 toneladas diarias de ácido de bajo costo (la cantidad dependerá de la ley en azúfre de la carga). El consumo actual diario de la zona central es del orden de las 25 toneladas. Podría desarrollarse la demanda de

ácido si se lleva a la realidad el proyecto de la CORFO de una planta de superfosfato o se desarrolla la industria petroquímica.

Inicialmente, los gases se echarán a la atmósfera, los estudios practicados demuestran que en la zona de Ventanas no existe el peligro de contaminación atmosférica, que los gases de la fundición no afectarán a la agricultura, ganado, ni seres humanos.

Se programa la puesta en marcha de la Fundación de Ventanas en el curso de 1960.

Pero a pesar de todo, las fundiciones nacionales alcanzan un número considerable, y entre las más importantes están: Chuquibambilla, Tamaya, La Huastaca, Chacarilla, Catico, Nalchagua, Otago.

Más tarde, y gracias al progreso de la metalurgia se llegó a la fundición de cobre en hornos de reverbero completados con convertidores, dispositivos en los cuales se obtiene la barra de metal blister de 99 por ciento de pureza. REARMAMIENTO CUPRERO. — La producción de cobre de El Tamaya fue determinante en el aumento de la producción de cobre en nuestro país. De 800 mil kilos en los primeros años del siglo XVII a 9.588.549 kilos en 1944 y 32.308.118 kilos en 1954, para bajar en seguida a los 25.000 kilos con que se mantuvo hasta el año 1950.

Caja de Crédito Popular, pese a sus limitaciones económicas, mantiene finalidad de su creación

HA EXTENDIDO SUS SERVICIOS CON LA APERTURA DE SUCURSALES DESDE ARICA A OSORNO: LABOR REALIZADA

Es hacia imprescindible que el Supremo Gobierno adoptara las medidas necesarias, a fin de cautelar debidamente los intereses del país, en las ventas que, en pública subasta, deben hacer las Instituciones Fiskales, Semifiskales, Empresas Fiskales de Administración y otros Institutos en que el Estado tenga aportes de capital o de especies excluidas del servicio y bienes corporales muebles, enajenados.

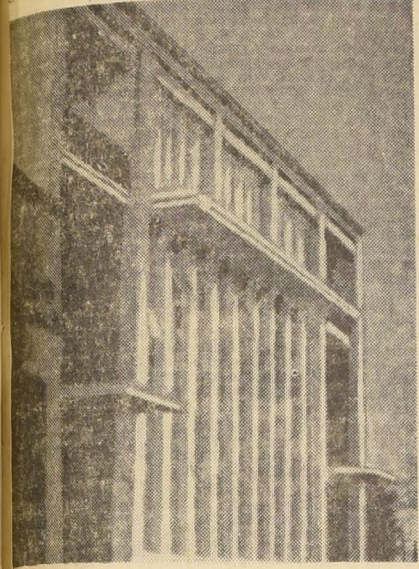

Oficina de la Caja de Crédito Popular, en la ciudad de Valdivia.

Aduana y, en general, por todas las Instituciones Fiskales, Semifiskales, empresas autónomas del Estado y por todas las personas jurídicas creadas por ley, en que el Estado tenga aportes de capital o representación.

ORGANIZACION ADMINISTRATIVA.— Durante este último período, la Dirección General del Crédito Prendario y de Martillo, perfeccionó su organización administrativa, mediante la aplicación de las disposiciones contenidas en el D.F.L. No 306, de 23 de Julio de 1953, por el cual se reorganizó el Servicio, procurando mayor agilidad y un más práctico desenvolvimiento. La apertura de nuevas oficinas, la resolución de los préstamos pignoratícios, las reparaciones y habilitaciones de sus inmuebles, la ejecución de los remates fiscales, la fiscalización de los remates de los Martilleros Públicos, Ferias de Animales y de Productos y de las Agencias Particulares, constituyeron las preocupaciones primordiales de la Dirección General. La uniformidad del horario, un nuevo Reglamento de Calificaciones para el personal y la organización y perfeccionamiento de la Sección Bienestar para sus funcionarios, lograron, también, la atención preferente de la Superioridad del Servicio.

EXTENSION DE LOS SERVICIOS.— La labor desarrollada durante este período, se puede resumir con el detalle de las siguientes construcciones: En el año 1954, se dio término a los trabajos de construcción del nuevo edificio de la Sucursal de Concepción, ubicado en calle O'Higgins esquina de Lincoyán, de esa ciudad.

En el mismo año, en un local arrendado a la Caja Nacional de Empleados Públicos y Periodistas, en calle Bilbao No 799, se habilitó e inauguró la Sucursal de Osorno.

Nómina del personal superior de la Caja de Crédito Popular

JEFES DE LA DIRECCION GENERAL DEL CREDITO PRENDARIO Y DE MARTILLO

Director General, señor Manuel Velasco Urrutia

Subdirector y Jefe del Departamento Caja de Crédito Popular, señor Carlos Muñoz Cortés.



Director de la Dirección General del Crédito Prendario y de Martillo, señor Manuel Velasco Urrutia.

Salesiana de Chile, en calle 8 Oriente No 1067, después de los correspondientes trabajos de habilitación del local arrendado, ejecutados en el año anterior. Después de este trabajo, se procedió a la demolición del antiguo edificio de la misma Sucursal, debido a su mal estado de conservación, que lo hacía peligroso, proyectándose la construcción de un nuevo edificio ad-hoc, en ese terreno.

Más de un mil millones de comisión por concepto de Derecho Martillo

OPERACIONES PRESTAMOS - RESCATES Y SECCION VENTAS

PRESTAMOS		RESCATES		SALDOS	
Operac.	Valor	Operac.	Valor	Operac.	Prestamos
1952	2.666.426	1.101.303.697	2.717.843	1.051.139.650	446.348.951
1953	2.711.557	1.301.435.091	2.700.790	1.221.649.894	526.134.148
1954	2.833.252	1.953.108.377	2.753.611	1.675.481.633	803.760.892
1955	2.644.284	2.472.248.215	2.824.445	2.264.085.661	1.011.923.446
1956	2.802.026	2.771.799.638	2.549.239	2.555.400.944	1.228.322.138
1957	2.659.569	3.868.107.836	2.608.078	3.325.095.089	1.770.734.885
1958	1.485.900	2.900.805.873	1.563.780	2.503.132.033	2.168.408.725
17.603.014		16.368.808.725	17.717.786	14.596.584.904	

SECCION VENTAS

TOTAL INGRESOS		TOTAL EGRESOS		SALDOS	
Operac.	Valor	Operac.	Valor	Operac.	Existencia
1952	93.777	54.881.214.29	110.461	58.190.504.10	6.016.114.57
1953	90.711	71.463.384.21	99.499	70.462.300.40	7.017.198.38
1954	94.759	104.201.359.38	98.959	88.920.338.36	12.299.019.40
1955	84.890	140.743.880.45	93.508	134.612.175.85	13.430.704
1956	74.175	171.413.506	73.677	160.544.765	29.229.445
1957	99.466	262.897.057	96.937	244.164.108	48.032.394
1958	51.098	138.399.876	61.122	150.404.184	36.028.086
588.676		944.001.057.33	634.163	917.298.375.71	

Comisiones percibidas por remates 1953-1958

AÑO	Comisiones percibidas por la Dirección General del Crédito Prendario y de Martillo, por los remates efectuados desde el año 1953 al 31 de agosto del presente año en conformidad al D.F.L. No 263:
1953	1.256.804
1954	12.172.877
1955	44.354.257
1956	31.319.170
1957	23.821.511
1958 (Agosto-58)	38.068.593
Total	150.993.911

MARTILLEROS PUBLICOS	
Número de martilleros	160
Concursos martilleros	70
Nombramientos martilleros	29
Renuncias martilleros	21
Vacancias martilleros	19
Ferrietas martilleros	5
Nuevas plazas martilleros	4
Número de remates efectuados	16.422
TOTAL SUBASTADO	\$ 10.683.619.623.39
1% integrado en arcas de la Dirección General del C. Prendario	\$ 107.269.943.57

FERIAS DE ANIMALES Y DE PRODUCTOS AGRICOLAS:	
Número de ferias	89
Número de remates efectuados	26.797
Autorizaciones de funcionamiento de ferias	53
CANCELACIONES DE FUNCIONAMIENTO DE FERIAS	47
TOTAL SUBASTADO	\$ 177.283.669.530.14
1/2% integrado en arcas de la Dirección General del C. Prendario y de Martillo	\$ 906.419.579.12

En 31 años la Caja de Crédito y Fomento Minero ha sido poderosa fuente de progreso de Pequeña y Mediana Minerías

HA DESARROLLADO LABOR DE TRASCENDENTAL IMPORTANCIA EN LA VIDA ECONOMICA DEL PAIS Y ESTABLECIDO PODER REGULADOR DE COMPRA.

La Caja de Crédito y Fomento Minero fue creada por Ley 1112 promulgada el 19 de enero de 1927, por S. E. el Presidente de la República, don Carlos Dáñez del Campo.

Este financiamiento ha permitido a la Caja mantener las tarifas de compra de minerales, a pesar de la fuerte baja de precio del cobre en el mercado internacional, evitando así la paralización de las faenas mineras de la pequeña y mediana minerías. La mantención de estas tarifas bonificadas significa un desembolso de \$ 2.200.000.000 al año.

PLANTA ILLAPEL.— En 1952 se inició la construcción de una planta para el beneficio de minerales por concentración y ciaturación, a 2 kilómetros al norte de Illapel, empezándose la compra de minerales en enero de 1954.

S. E. el Presidente de la República, con motivo de la celebración del bicentenario de la fundación de la ciudad de Illapel, inauguró y puso en marcha el 11 de noviembre de 1954, este nuevo plantel de beneficio, que ha significado un gran adelanto para la zona sur de la provincia de Coquimbo, ya que ha permitido el desarrollo de una vasta región minera, que hasta entonces no tenía mercado para sus minerales de cobre, oro y plata de bajas leyes.

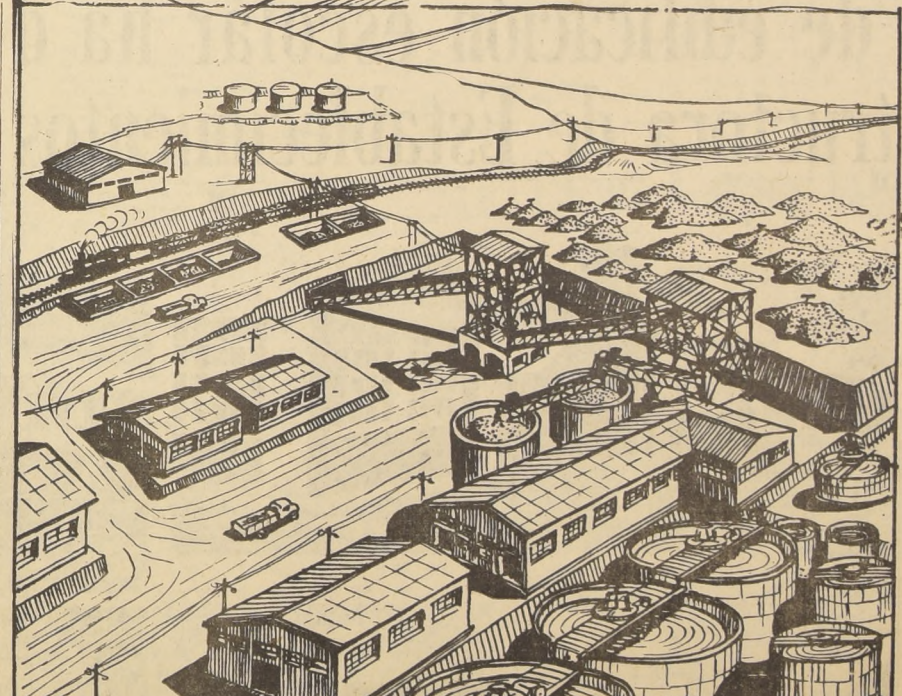

AGENCIAS COMPRADORAS DE MINERALES

- Provincia Atacama: Osvaldo Martínez, Inca de Oro.
- Provincia Coquimbo: Tres Cruces, Coquimbo, Andacollo, Ovalle, Punitaqui, Combarbalá, Illapel, Los Vilos.
- Provincia Santiago: Tiltill.
- Servicios de Agua Potable: Pueblo Hundido, El Salado, Chafaral, 105 kilómetros de cañería; Inca de Oro, 28 kilómetros de cañería; Domeyko, 8 kilómetros de cañería.
- Red de caminos mineros atendidos: Provincia Atacama, 2.200 kilómetros; Provincia Coquimbo, 900 kilómetros.
- Establecimientos de beneficio de Minerales: Planta Osvaldo Martínez, Chafaral; Planta Presidente Aguirre Cerda, Copiapó; Planta Elisa de Bordes, Copiapó; Planta Domeyko, Valenar; Planta Illapel, Illapel.

BREROS Y EMPLEADOS OCUPADOS Y MINERALES COMPRADOS DESDE 1932 A 1958



La Escuela Militar cumple la generosa misión de entregar al Ejército savia renovadora y estimulante de su juventud

Este plantel militar, modelo en su género y consciente de su papel, mira el futuro con confianza y optimista

"EL ALCAZAR DE LAS MIL AGUILAS"

El 16 de marzo de 1817, el recientemente nombrado Director Supremo, general don Bernardo O'Higgins, crea la "Academia Militar", iniciando de inmediato esta generosa misión de entregar al Ejército la savia renovadora y estimulante de su juventud.

Desde entonces, la Escuela ha vivido en un ritmo constante de superación y renovación, modernizando en etapas sucesivas sus métodos de enseñanza, guiada por el plausible afán de instruir y perfeccionar mejor a su alumnado.

El Instituto tiene como misión fundamental la de formar los Oficiales de Armas y de Administración del Ejército, objetivo que logra a través de la permanencia del Cadete en la Escuela, y, en especial en los dos últimos años que constituyen el Curso Militar.

Junto a esta importante finalidad, la Escuela proporciona a sus alumnos una sólida cultura humanística que por la validez de sus exámenes, capacita, además, a quienes no siguen la carrera de las armas para ingresar a las diferentes Universidades del país.

Para llegar a ser Oficial de Ejército es necesario demostrar una verdadera vocación y alcanzar un alto grado de preparación profesional y general.

Por estas razones, en la instrucción de su alumnado, la Escuela asigna un papel preponderante a la educación moral de los Cadetes, por constituir los principios que la conforman, el fundamento principal de la honestidad y eficiencia de un futuro oficial o profesional civil.

ORGANIZACION

Para el desarrollo de los estudios humanísticos y de carácter profesional, actualmente la Escuela está dividida en dos cursos:

- a) Curso general (Cadetes).
- b) Curso militar (Subalféreces y alféreces).

El Curso general está integrado por los alumnos que cursan el 4.º, 5.º y 6.º año de Humanidades y en él se les proporciona a los cadetes la base humanística, para lo cual los estudios efectuados y los exámenes rendidos tienen igual validez que los realizados en otros establecimientos de la Enseñanza Secundaria. Además reciben la necesaria instrucción militar que les permite incorporarse al Curso Militar, o bien, ingresar a

tales y físicas que los capacitan posteriormente para ser distinguidos oficiales del Ejército, o destacados ciudadanos en las actividades civiles que elijan por propia voluntad.

También la Escuela acepta postulantes a cadetes de naciones extranjeras, para lo cual basta que su admisión sea solicitada por el Gobierno respectivo y concedida por el de Chile.

LA ESCUELA MILITAR Y SU NUEVO CUARTEL DE "LAS CONDES"

La concepción de la planificación del nuevo cuartel de la Escuela en "Las Condes" se inició el año 1940, durante la dirección del entonces coronel don Arnaldo Carrasco C., lográndose la edificación de la obra gruesa de los principales edificios entre los años 1944 a 1946, fecha en que por diversas circunstancias debió paralizarse. Solamente se pudo reiniciar los trabajos, y con cierta lentitud, dada la precariedad de fondos, en el año 1952.

La actual Dirección del Instituto, al frente de la cual se encuentra el coronel don Ricardo Lecaros Amunátegui, se abocó a buscar la solución para obtener los fondos necesarios que permitieran, de una vez, terminar la construcción de la Escuela. El éxito coronó su gestión, gracias al apoyo decisivo prestado por un grupo de ciudadanos eminentes, de gran espíritu público, que harán posible el funcionamiento de la Escuela en su nuevo cuartel, a partir del próximo mes de noviembre y después de 15 años de iniciada la obra.

De acuerdo con la concepción original, una vez totalmente terminada, la Escuela tendrá una capacidad de 1.100 alumnos, tanto en lo que a salas de clases y alojamiento se refiere. A partir del mes de noviembre del presente año y mientras no se terminen los pabellones consultados en la segunda parte del plan de edificación a base del empréstito concedido, la Escuela sólo podrá tener 650 alumnos. En todo caso es posible partir de la premisa indiscutida que el nuevo Instituto, una vez totalmente terminado contará con las posibilidades de dar cabida a 1.100 alumnos internos, disponiendo de las comodidades y ventajas que proporciona una edificación especialmente estructurada para ser de interna-

do educativo a la cantidad ya expuesta.

a) Un ciclo humanístico o curso general dividido en:

- 1) PRIMER CICLO: (alumnos del primer, segundo y tercer año de humanidades) con características típicas de un colegio o internado. Los alumnos para este primer ciclo serían reclutados de los distintos colegios del país, fundamentalmente de provincias, a fin de aliviar la difícil situación que se crea a determinados padres sobre ubicación de sus hijos a cierta edad.

Esta sección tendría preferentemente exigencias escolares; no vestirían el uniforme de cadetes, sino uno similar a cualquier colegio particular; como es natural, no participarían en formaciones en público y su estadía en la Escuela no tendría valer militar.

Además de las exigencias propias como escolares, el alumno tendría las necesidades, a su desarrollo y régimen interno del Instituto. En lo militar los imperativos

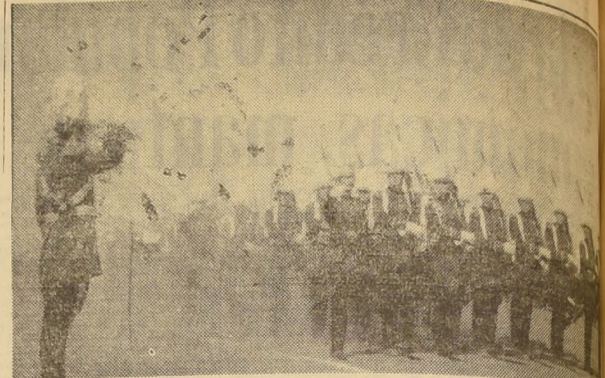

Un desfile de los cadetes ante su Director.

serían mínimos, encaminados, exclusivamente, a despertar la aptitud militar y algunas normas de carácter disciplinario.

2) SEGUNDO CICLO (de cuarto a sexto año de humanidades).

Sus integrantes, que desde luego conformarían la Escuela Militar propiamente tal, tendrían un régimen en lo educativo, intelectual, moral, físico y militar similar al actual. Sus integrantes serían reclutados, fundamentalmente, entre los alumnos del primer ciclo.

El proyecto en estudio indudablemente tiene una serie de ventajas, permitiendo, entre otros aspectos, el poder realizar una mejor selección de los alumnos que integrarían el segundo ciclo, disponer más tiempo para las labores educativas en la segunda etapa, por haberse adelantado ciertas materias militares en el primer ciclo y permitir el cimiento y acrecentar la tradición escolar de la Escuela.

b) El Curso Militar. Con una división igual a la que actualmente tiene y con un programa idéntico en sus bases fundamentales, realizara su finalidad con los mismos objetivos que se persiguen en los momentos actuales.

VENTAJAS QUE PRESENTA EN EL NUEVO CONCEPTO EDUCATIVO EL CUARTEL DE LAS CONDES

Dada la evolución psicológica que ha adquirido la educación en el país, no escapará el consenso general que el nuevo cuartel de la Escuela, está en condiciones de proporcionar al alumnado comodidades confortables que hagan grata la vida y desarrollo del adolescente. Es así como la calidad de las salas de clases y gabinetes de estudios, como asimismo las condiciones habitacionales de las distintas dependencias

con calefacción, agua caliente y otros elementos indispensables, al igual que bibliotecas, salas de cine y casinos acogedores, proporcionan el marco justo sobre el imprescindible para el logro efectivo de la labor propuesta.

Por otra parte, las características propias de un recinto abierto, aireado y extenso, con innumerables posibilidades para el desarrollo de la parte física, al contar con estadio, gimnasio y piscina cubierta, hacen pensar que tanto el aspecto anímico como el fortalecimiento orgánico se verán favorecidos en toda su amplitud.

Junto a lo anterior existirían, lógicamente, los medios necesarios para la instrucción especializada en base a canchas de instrucción, polígonos de tiro y lugares de equitación, con elementos positivos y prácticos para complementar la enseñanza recibida.

He aquí exactamente lo que la Escuela Militar estaría en condiciones de ofrecer a sus integrantes una vez concluida efectivamente la obra en realización.

PROYECCIONES QUE SE VISLUMBRAN PARA EL FUTURO CON LA ORGANIZACIÓN PLANTEADA

La Escuela Militar, consciente de su papel educativo, no sólo en el marco de las Instituciones Armadas, sino que proyectándose hacia la ciudadanía, mira con confianza y optimista su futuro.

Además de satisfacer las necesidades propias institucionales, al entregar al país los Oficiales de Armas y de Administración, como asimismo un número determinado de reservistas con instrucción eficiente, estaría en condiciones de paliar el déficit de establecimientos educacionales, al poder tener en sus aulas 1.100 alumnos en la enseñanza secundaria con todas las ventajas ya enumeradas. El alumno puede cumplir sus obligaciones militares, de

rivadas de las leyes educativas, sin interrumpir sus estudios en la Escuela Militar, y honrarlos con sus deberes y obligaciones de su juventud, a la vez que el país se beneficia para su normal desarrollo.

Mañana, los que hoy se transformarán en oficiales y honrarán su profesión con sus manos los destinos de la Patria y que con su ejemplo enseñen a sus hijos a ser ciudadanos, de la cual ya somos parte.

Con el aporte de estos alumnos, creemos y esperamos contribuir al conglomerado de la Nación, la ESCUELA MILITAR que nos ha honrado.

Estos rasgos nobles que sólo pueden ser heredados con firmeza y espíritu, nos muestran que la educación que otorga la Escuela Militar, es una educación que otorga la vida.

Joven chileno, sueña la hora de que pongas las umbrales de "EL ALCAZAR DE LAS MIL AGUILAS", repetirá en tus venas, tus huesos, tus músculos, tus nervios, tu espíritu, tu alma, tu vida, tu destino. ¡ESCUELA MILITAR, escuela de la Patria, escuela de hoy y de siempre, escuela de mil años, escuela de mil ilusiones.

ESCUELA MILITAR "GENERAL BERNARDO O'HIGGINS" CONCURSO DE ADMISION 1959

Llámanse a CONCURSO DE ADMISION para optar a las siguientes vacantes:

4.º Año de Humanidades y I Curso Militar de Administración.

A.-REQUISITOS GENERALES:

1.—Ser chileno o soltero.

2.—Poder condiciones morales, intelectuales y físicas, compatibles con las exigencias del régimen militar.

3.—Ser aceptado en el "Examen de Admisión", dispuesto por la Dirección de la Escuela.

B.-REQUISITOS ESPECIALES:

a) No tener menos de 13 ni más de 15 años de edad, al 31 de diciembre.

b) Haber rendido satisfactoriamente el 3er. Año de Humanidades a la fecha del Examen de Admisión.

c) Reunir, como mínimo, la talla, peso y perímetro torácico que señala el "Prospecto de Admisión".

Para ingresar al I Curso Militar de Administración, se exige:

a) No tener menos de 17 ni más de 21 años de edad.

b) Estar en posesión de la Licencia Secundaria o haber rendido satisfactoriamente el 5.º Año de Comercio, a la fecha del Examen de Admisión.

c) Reunir, como mínimo, la talla, peso y perímetro torácico que señala el "Prospecto de Admisión".

La solicitud y antecedentes para el Examen de Admisión deberán enviarse a la Secretaría de Estudios de la Escuela Militar hasta el 10 de diciembre.

Los Exámenes de Admisión se efectuarán el 5 de enero de 1959, a las 9 horas, en las Comandancias de Guarniciones de Arica, Iquique, Antofagasta, La Serena, Santiago (Escuela Militar), Concepción, Valdivia y Punta Arenas.

Solicite informaciones a la SECRETARIA DE ESTUDIOS de la Escuela Militar, Casilla 64-D, SANTIAGO, o Comandancia de Guarnición más próxima.

LA DIRECCION

Un vasto plan de edificación escolar ha desarrollado Sociedad Constructora de Establecimientos Educacionales

NUEVOS RECURSOS FACILITADOS POR ACTUAL GOBIERNO LE HAN PERMITIDO AUMENTAR EL VOLUMEN DE SUS OBRAS

Una parte importante de la edificación escolar está a cargo de la Sociedad Constructora de Establecimientos Educacionales S. A., institución que inició sus actividades en noviembre de 1937 y que ha realizado la más efectiva labor llevada a cabo en el país en esta materia.

Durante la administración del Excmo. señor Ibañez, la Sociedad Constructora ha podido vigorizar su ritmo de trabajo, gracias al apoyo que le ha prestado el Supremo Gobierno y a las medidas adoptadas por él para darle el mayor respaldo económico.

LEY N.º 11.766

Entre estas medidas debe citarse preferentemente, la dictación en diciembre de 1954 de la Ley N.º 11.766, sobre constitución del Fondo para la Construcción y Dotación de Establecimientos de la Enseñanza Pública (Ley Herrera), que destinó en un comienzo el 30 por ciento de sus en-

tradas a la suscripción de acciones de la Sociedad; esta cuota, a iniciativa del Gobierno, y en conformidad a disposiciones de la misma Ley, ha sido elevada al 40 por ciento, según Decreto N.º 5384, de fecha 10-VI-57, del Ministerio de Educación.

De los fondos provenientes de la Ley N.º 11.766, la Sociedad, ha percibido, desde el mes de mayo de 1955 en que se recibieron las primeras entradas, hasta el 15 de agosto último, la suma de \$ 3.152.132.700, que comprende, además de la cuota ordinaria de aportes antes referida, determinados fondos especiales entregados para construcciones ejecutadas en forma directa para el Fisco, y otros para realizar un Plan Especial en la provincia de Chile.

LABOR REALIZADA

Con los nuevos recursos proporcionados por la Ley N.º 11.766, que vinieron a incrementar sus fuentes estables de ingreso, la Sociedad Constructora pudo hacer frente a las graves dificultades derivadas del alza experimentada en años anteriores en los costos de materiales y mano de obra y a superar tales obstáculos para llevar a cabo el efectivo programa de trabajo que se detalla en cuadro aparte.

En los años 1957 y 1958, la tendencia a la estabilización de costos, ha permitido a la Sociedad desenvolver sus actividades con mayor holgura. De este modo, en el año 1957 se contrataron 65.014 m² de construcción, cifra que superó los anteriores períodos anuales de trabajo.

El volumen de obras ya contratado en lo que va corrido del presente año, y las propuestas que se pedirán en lo que resta del año, permitirán alcanzar un total del mismo orden que aquel, sin perjuicio de continuar impulsando hasta su término, con la mayor celeridad posible, la edificación de los locales iniciados el año último, muchos de los cuales ya han sido entregados al servicio.

Entre las obras importantes llevadas a cabo durante el período de la Administración del Excmo. Sr. Ibañez pueden citarse el Grupo Escolar, de Arica; el Liceo N.º 2 de Soñar, de Santiago; la Escuela Mixta, de Cerrito Cordillera, en Valparaíso; la Escuela Industrial, de Valparaíso; la Escuela Industrial, de San Fernando; la Escuela Unesco, en la Población El Carmen, en Santiago; el Liceo Mixto, de La



BALANCE DE LOS ULTIMOS 6 AÑOS DE LA SOCIEDAD

159 locales escolares, son nuevas escuelas para 68.540 niños.

La obra desarrollada por la Sociedad Constructora de Establecimientos Educacionales durante el período 1952-58, puede resumirse así:

- a) Locales iniciados durante la actual Administración y entregados ya al servicio 101
- b) Locales adquiridos y habilitados para Escuela 8
- c) Locales en actual construcción 29
- d) Locales cuya construcción se iniciará en lo que resta del año en curso 21

Total 159

La superficie edificada de estos locales alcanza a 239.889 m², lo que representa nuevas Escuelas para 68.540 niños.

El grabado muestra cuatro aspectos de los diversos tipos de locales escolares, realizados por la Sociedad Constructora de Establecimientos a través del trabajo que se ha visto poderosamente incrementada con los nuevos recursos que le ha proporcionado la Ley 11.766. En primer término aparece un grupo de locales tipo rural, con casa para Director. Los planes de edificación de estas Escuelas se han desarrollado en las provincias de Colchagua, Talca, Curicó y Linares. A continuación la fachada de la Escuela de Periodismo. En tercer lugar, un aspecto del frontis de la Escuela Mixta de San José de Maipo. Finalmente, la escuela "UNESCO", ubicada en la población "El Carmen", de Conchalí y la primera construida con recursos de la Ley 11.766.

Cisterna; el Grupo Escolar para la Población Merino Segura, de San Bernardo; el Instituto Politécnico, de Linares; la Escuela Normal, de Valdivia; la Escuela Mixta, de Penco; la Escuela Población Lorenzo Arenas, de Concepción; la Escuela Mixta de "Palpote", la Escuela de Hombres, de Viñaña; la Escuela de Niñas

de Padre Las Casas, Temuco, y otras escuelas más.

PLANES ZONALES

Es importante destacar también los planes zonales de construcción de escuelas-tipo rurales, desarrollados en las provincias de Talca, Colchagua, Linares y

Curicó, obras en las cuales se ha aprovechado un mismo plano básico proyectado para locales de 2 a 6 salas de clases, con casa de Director anexa.

El empleo de métodos racionales de trabajo, la utilización de material prefabricado en obras, desarrolladas en las provincias de

pléidos resultados, con bajos costos y máxima rapidez de construcción, en la ejecución de estos planes zonales, que han constituido una experiencia de trascendencia futura para la labor de la Sociedad. Cada uno de los planes zonales se ha cumplido en un plazo de 10 meses

aproximadamente, comprendiendo el total de ellos la edificación de 38 escuelas, con capacidad para 10.000 niños, más o menos.

Debe citarse, finalmente, el Plan Chile que ha comprendido la ejecución de 31 escuelas de madera, construidas también de acuerdo con planos standard, empleando madera precortada

según módulos definidos en el plan de gran envergadura. Este plan ha permitido proporcionar a las poblaciones rurales, a aquellas que se encuentran en un plan de desarrollo, o a aquellas que, a pesar de estar desarrolladas, necesitan de nuevas escuelas que les permitan cumplir sus obligaciones militares, de

El Consejo de Fomento e Investigación Agrícolas ha contribuido al fundamental progreso del agro nacional

HA INTRODUCIDO MODERNAS PRACTICAS EN SUS 20 CAMPOS EXPERIMENTALES DE SU PATRIMONIO A LO LARGO DEL PAIS

LOS SISTEMAS DE TRABAJO Y MECANIZACION

El Consejo de Fomento e Investigación Agrícolas (CONFIN), organismo autónomo, es un Organismo creado por Decreto con Fuerza de Ley N.º 185 de 1953. Es administrado por un Consejo de Fomento e Investigación Agrícolas, integrado por el H. Consejo Nacional, el Presidente del Consejo de Fomento e Investigación Agrícolas, el Director General de Producción Agraria y Pesquera, el Coordinador General de la Dirección General de Producción Agraria y Pesquera, y el Secretario de Fomento e Investigación Agrícolas.

El Consejo de Fomento e Investigación Agrícolas, a través de su Director General de Producción Agraria y Pesquera, ha introducido modernas prácticas de producción agrícola, tales como la explotación de los 20 campos experimentales de su patrimonio, el CONFIN ha introducido modernas prácticas de producción agrícola, tales como la explotación de los 20 campos experimentales de su patrimonio, el CONFIN ha introducido modernas prácticas de producción agrícola, tales como la explotación de los 20 campos experimentales de su patrimonio...

El Consejo de Fomento e Investigación Agrícolas, a través de su Director General de Producción Agraria y Pesquera, ha introducido modernas prácticas de producción agrícola, tales como la explotación de los 20 campos experimentales de su patrimonio, el CONFIN ha introducido modernas prácticas de producción agrícola, tales como la explotación de los 20 campos experimentales de su patrimonio...

El Consejo de Fomento e Investigación Agrícolas, a través de su Director General de Producción Agraria y Pesquera, ha introducido modernas prácticas de producción agrícola, tales como la explotación de los 20 campos experimentales de su patrimonio, el CONFIN ha introducido modernas prácticas de producción agrícola, tales como la explotación de los 20 campos experimentales de su patrimonio...

Estación Experimental Central en fundo "La Platina", de La Granja

El plan de desarrollo agrícola establece la conveniencia de crear Estaciones Experimentales, como una necesidad para el mejoramiento e intensificación de las Experimentaciones Agrícolas, que es necesario desarrollar.

Investigación Agrícolas a través de la Administración de Fondos, está llevando a cabo un Plan de Maquinarias, con el fin de dotar a todos los Campos Experimentales de aquellas máquinas más modernas de las cuales podemos disponer en la actualidad, demostrando al mismo tiempo en forma efectiva las ventajas de una agricultura mecanizada y de los resultados de un buen uso de ella, se ha contado con la cooperación del experto en Maquinaria Agrícola de la F. A. O., señor Lars Stenstrom, quien conjuntamente con los Ingenieros Agrónomos de la Administración General de Fondos, ha estado impartiendo instrucciones sobre manejo, conducción y control de los diversos trabajos realizados con las maquinarias adquiridas.

Paralelamente a las construcciones se efectúan trabajos con los multiplicadores, con el fin de propagar una escala comercial de semillas de distantes especies para su venta ya sea a través del Banco del Estado o directamente a los agricultores.

En efecto, ha podido comprarse, en el curso de los tres últimos años, gran parte de los agricultores o propietarios de predios agrícolas ubicados en la región en que funcionan los Campos Experimentales del CONFIN, han adoptado los sistemas de trabajo y de mecanización introducidos por este organismo, y han dado a sus trabajadores mejores medios de habitación y subsistencia.

El Gerente de CONFIN y Coordinador General de la Dirección General de Producción Agraria y Pesquera, señor Florencio Aguila Williams, en relación con el importante cargo que desempeña y las diferentes actividades desarrolladas en beneficio del agro nacional por la institución.

En la zona norte, en donde predominan las explotaciones de carácter frutícola, se están llevando a cabo numerosas investigaciones relacionadas con esta rama de la agricultura: podas, raleos con medios químicos o hormonales, riego, introducción de nuevas especies y variedades, pesticidas, etc.

En la zona central se trabaja en cultivos hortícolas, forrajeras y de cereales, especialmente trigo, por ser éste el que tiene más trascendencia en nuestra economía. Dentro de esta zona está la Estación Experimental de Cauquenes, ubicada en un sector de secano representativo de vastas áreas de la Cordillera de la Costa, que si bien en la actualidad se encuentran abandonadas y tienen posibilidades limitadas, ofrecen

El Gerente de CONFIN y Coordinador General de la Dirección General de Producción Agraria y Pesquera, señor Florencio Aguila Williams, en relación con el importante cargo que desempeña y las diferentes actividades desarrolladas en beneficio del agro nacional por la institución.

En la zona central se trabaja en cultivos hortícolas, forrajeras y de cereales, especialmente trigo, por ser éste el que tiene más trascendencia en nuestra economía. Dentro de esta zona está la Estación Experimental de Cauquenes, ubicada en un sector de secano representativo de vastas áreas de la Cordillera de la Costa, que si bien en la actualidad se encuentran abandonadas y tienen posibilidades limitadas, ofrecen

En la zona central se trabaja en cultivos hortícolas, forrajeras y de cereales, especialmente trigo, por ser éste el que tiene más trascendencia en nuestra economía. Dentro de esta zona está la Estación Experimental de Cauquenes, ubicada en un sector de secano representativo de vastas áreas de la Cordillera de la Costa, que si bien en la actualidad se encuentran abandonadas y tienen posibilidades limitadas, ofrecen

En la zona central se trabaja en cultivos hortícolas, forrajeras y de cereales, especialmente trigo, por ser éste el que tiene más trascendencia en nuestra economía. Dentro de esta zona está la Estación Experimental de Cauquenes, ubicada en un sector de secano representativo de vastas áreas de la Cordillera de la Costa, que si bien en la actualidad se encuentran abandonadas y tienen posibilidades limitadas, ofrecen

En la zona central se trabaja en cultivos hortícolas, forrajeras y de cereales, especialmente trigo, por ser éste el que tiene más trascendencia en nuestra economía. Dentro de esta zona está la Estación Experimental de Cauquenes, ubicada en un sector de secano representativo de vastas áreas de la Cordillera de la Costa, que si bien en la actualidad se encuentran abandonadas y tienen posibilidades limitadas, ofrecen

En la zona central se trabaja en cultivos hortícolas, forrajeras y de cereales, especialmente trigo, por ser éste el que tiene más trascendencia en nuestra economía. Dentro de esta zona está la Estación Experimental de Cauquenes, ubicada en un sector de secano representativo de vastas áreas de la Cordillera de la Costa, que si bien en la actualidad se encuentran abandonadas y tienen posibilidades limitadas, ofrecen



Señor Elzo Pertuiset Lira, Ministro de Agricultura y Presidente del Consejo de Fomento e Investigación Agrícola

La primera de estas Plantas Lecheras estará en condiciones de comenzar a funcionar a fines del presente año. La segunda de ellas se está construyendo con la cooperación de la UNICEF, según convenio celebrado con el Gobierno de Chile, y tendrá una capacidad de elaboración de sesientos mil litros de leche en polvo y cinco mil de leche pasteurizada para el consumo fresco de la población.

En cuanto a los préstamos a Cooperativas Lecheras y otras organizaciones afines, para Plantas Lecheras, ellos se otorgaron a la Cooperativa Agrícola Lechera de Concepción Ltda., a la Lechera del Sur S. A., Planta "Nueva Braunau", Lechera del Norte, La Unión CALO, etc.



Gerente de CONFIN, señor Florencio Aguila Williams

CONFIN es palanca de acción rápida y eficaz para programas del Ministerio de Agricultura

HA SERVIDO DE EFICIENTE INSTRUMENTO PARA LA CUSTODIA E INVERSION DE IMPORTANTES RECURSOS ECONOMICOS.

El Gerente de CONFIN y Coordinador General de la Dirección General de Producción Agraria y Pesquera, señor Florencio Aguila Williams, en relación con el importante cargo que desempeña y las diferentes actividades desarrolladas en beneficio del agro nacional por la institución.

"En los Campos Experimentales de CONFIN se da máxima importancia a trabajos de ensayo"

Entrevista al Gerente, señor Florencio Aguila Williams

El Gerente de CONFIN y Coordinador General de la Dirección General de Producción Agraria y Pesquera, señor Florencio Aguila Williams, en relación con el importante cargo que desempeña y las diferentes actividades desarrolladas en beneficio del agro nacional por la institución.

Construcción metálica en uno de los Camex de CONFIN



Eres, O'Higgins, reloj invariable
con una sola hora en tu cándida estera:
la hora de Chile, el único minuto
que permanece en el horario rojo
de la dignidad combatiente.



Pero hemos heredado tu firmeza,
tu inalterable corazón callado
tu indestructible posición paterna
y tú, entre la avalancha cegadora
de húsares del pasado, entre los ágiles
uniformes azules y dorados,
estás hoy con nosotros, eres nuestro,
padre del pueblo, e inmutable soldado.

(Fragmento del Canto General de Chile)

HOMENAJE DE



La cueca reina desde ayer en el Parque



GRATITUD DE LA CIUDAD.— El Alcalde de Santiago, don Fernando Gorroño, prende en la guerrera del mayor don Julio de la Maza la medalla de oro que testifica el reconocimiento de la ciudad al Cuerpo de Carabineros. La ceremonia que se desarrolló en el salón de sesiones de la Corporación y tuvo contornos emotivos.

Fue demandado el artista del tango Argentino Ledesma. Lo acusan de incumplimiento de contrato.

El lunes próximo un receptor judicial procederá al embargo de los emolumentos del cantor Argentino Ledesma, que este recibe por sus actuaciones en la Radio Sociedad Nacional de Minería, Costurera "Coyscas" y el Teatro de Revista "Pigalle".



DON OSVALDO ALVAREZ PEREIRA, presidente de la "Unión de los Tipógrafos", Sociedad decana del mutualismo en Latinoamérica, que hoy celebra el centésimo quinto aniversario de su fundación. Lo acompaña el gerente de la Sociedad, señor Luis Miranda Sepúlveda. (Información Pág. 23)

La bailó de punta y taco el Alcalde con bella "china". Homenaje a Chile en fonda ecuatoriana.

Bailando una cueca de punta y taco con la moza más espigada de la Municipalidad de Santiago, el Alcalde Fernando Gorroño dio ayer el "vamos" a la fiesta cumbre de la chilendad, en el Parque Cousiño.



LA CUECA DEL ALCALDE.— La primera autoridad municipal, demostrando que es un chileno de pura cepa, baila la cueca con una encantadora moza ecuatoriana, mientras las guitarras "facilian" al Alcalde a ganar la víspera.

Programa de Fiestas Patrias en Santiago

Salvas mayores de 21 cañonazos desde el Santa Lucía, a las 8 horas de hoy.

Con brillante éxito y singular entusiasmo popular se ha cumplido la primera fase del programa elaborado por la Municipalidad de Santiago para celebrar las festividades patrias.

CIUDADES DEL NORTE GRANDE VISITARA S. E. En el curso de la próxima semana visitará a las provincias de Tarapacá y Antofagasta, el Presidente de la República, a quien acompañarán, entre otros, los Ministros de Obras Públicas, Hacienda, Educación y Salud.

En el curso de la próxima semana visitará a las provincias de Tarapacá y Antofagasta, el Presidente de la República, a quien acompañarán, entre otros, los Ministros de Obras Públicas, Hacienda, Educación y Salud.

ESCALON NAVAL LLEGARA MAÑANA A LAS 10 HORAS

Mañana, a las 10 horas, llegará a Santiago, el Escalón Naval, compuesto por el Regimiento de Escuelas y el Regimiento de Defensa de Océano, que tomarán parte en la Parada Militar.

HOMENAJE A LA PATRIA

Un homenaje a la patria, con motivo de la iniciación de las fiestas aniversarias de nuestra Independencia Nacional, fue rendido ayer por el Rotary Club de Santiago, en una significativa ceremonia efectuada en el Club de la Unión.

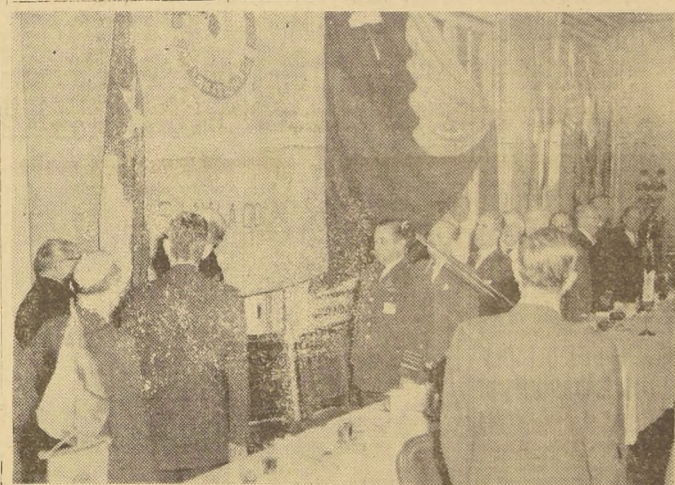

HOMENAJE A LA PATRIA.— Un homenaje a la patria, con motivo de la iniciación de las fiestas aniversarias de nuestra Independencia Nacional, fue rendido ayer por el Rotary Club de Santiago, en una significativa ceremonia efectuada en el Club de la Unión. Concurrieron al acto el Ministro de Educación y Comandante en Jefe de la Fuerza Aérea, general del Aire don Diego Barros Ochoa; Intendente de la provincia, don Jorge García Giron; altos jefes de las Fuerzas Armadas y Carabineros, representantes de los Poderes Legislativo y Judicial, y autoridades rotarias. Hicieron uso de la palabra, el presidente del Rotary, don Manuel Barahona Vargas, y el señor Diego Barros.

18 unidades desfilarán en la Parada Militar. Se rendirá homenaje a jefes en retiro.

En la clispe del Parque Cousiño se llevará a efecto mañana, a las 15 horas, la Parada Militar, con ocasión de celebrarse el "Día del Ejército", con la participación de cadetes, conscriptos y oficiales del Ejército, Marina y Aviación, que formarán en seis escuadras.



FUNCIONARIO JAPONES CON S. E.— El Excmo. señor Ibáñez recibió ayer en audiencia especial al Gobernador de la Provincia de Yamaguchi, señor Taro Oawai, japonés, quien le fue presentado por el Embajador en Santiago señor Roberto Yaguchi. Junto con saludar al jefe del Estado el señor Oawai le obsequió una artística pieza de bambú, especie que sólo crece en la provincia que gobierna. Es el grabado, un aspecto de esta audiencia en la que aparecen S. E. y sus visitantes.

S. E. acompañado de su Gabinete asistirá al tradicional Tedéum

Luego habrá una recepción en la Moneda

Con un solemne Te-Deum de Acción de Gracias, que será cantado, a las 11 horas de hoy por Su Eminencia el Cardenal y Primado de la Iglesia chilena, Monsenor José María Caro, se iniciará el 18.º Aniversario de la Independencia Nacional y la creación de nuestra Primera Junta de Gobierno.

S. E. A LA CATEDRAL.— Diez minutos antes de las 11 horas partirá en dirección a la Catedral Metropolitana la comitiva presidencial que será precedida por cuatro batidores del Regimiento de Caballería "Cazadores".

En la primera carroza tomarán colación los Ministros de Salud, doctor Santander, de Tierras, Oscar Acevedo, de Minería, Emilio González, y el Secretario General de Gobierno, don Mario Cisternas. En los restantes carruajes irán los Ministros de Relaciones Exteriores, Hacienda, Defensa Nacional, Justicia, Agricultura, Educación y Obras Públicas, además de los Edecanos Naval y Militar.

HONORES MILITARES.— Las diversas unidades de la Guarnición de Santiago rendirán honores militares al Presidente de la República a lo largo del trayecto desde la Moneda a la Catedral. Frente al Palacio de la Moneda formará la Escuela de Aviación del "Capitán Avalos" y en la calle Moneda, desde Morandé a Ahumada, se ubicarán los escuadrones de la Base "El Bosque".

RECEPCION DIPLOMATICA.— El Presidente de la República y señora Graciela Leffler de Ibáñez ofrecerán esta noche, de 22 a 24 horas, en los salones del Palacio Presidencial, una recepción al Cuerpo Diplomático acreditado ante la Moneda.

RECEPCION DIPLOMATICA.— El Presidente de la República y señora Graciela Leffler de Ibáñez ofrecerán esta noche, de 22 a 24 horas, en los salones del Palacio Presidencial, una recepción al Cuerpo Diplomático acreditado ante la Moneda.

RECEPCION DIPLOMATICA.— El Presidente de la República y señora Graciela Leffler de Ibáñez ofrecerán esta noche, de 22 a 24 horas, en los salones del Palacio Presidencial, una recepción al Cuerpo Diplomático acreditado ante la Moneda.

RECEPCION DIPLOMATICA.— El Presidente de la República y señora Graciela Leffler de Ibáñez ofrecerán esta noche, de 22 a 24 horas, en los salones del Palacio Presidencial, una recepción al Cuerpo Diplomático acreditado ante la Moneda.

RECEPCION DIPLOMATICA.— El Presidente de la República y señora Graciela Leffler de Ibáñez ofrecerán esta noche, de 22 a 24 horas, en los salones del Palacio Presidencial, una recepción al Cuerpo Diplomático acreditado ante la Moneda.

RECEPCION DIPLOMATICA.— El Presidente de la República y señora Graciela Leffler de Ibáñez ofrecerán esta noche, de 22 a 24 horas, en los salones del Palacio Presidencial, una recepción al Cuerpo Diplomático acreditado ante la Moneda.

Advertisement for SASTRERIA LA MENDOCINA, featuring a soccer poll with prizes of \$100,000 and \$1,000,000, and a family credit plan with 10 long months to pay.

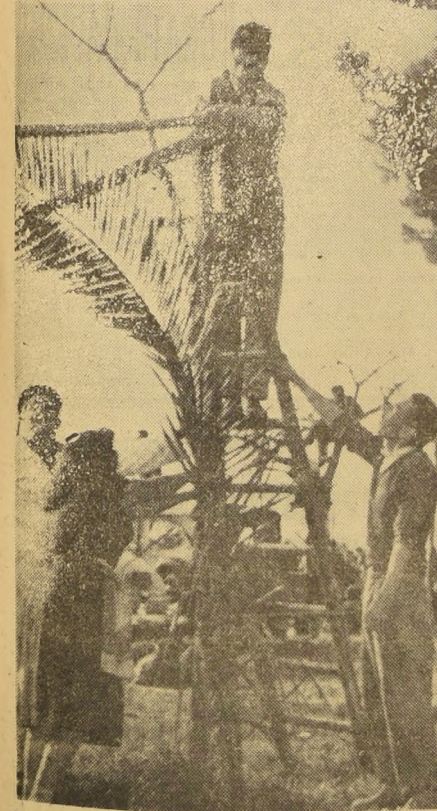

PARANDO LA RAMADA.— Esta escena se multiplicó durante las últimas 48 horas, en todos los prados del Parque Cousiño. La alpega, donde las tropas de nuestras gloriosas Fuerzas Armadas efectuaron mañana su tradicional desfile, ha sido, así, acorralada por la alegría popular. Es el corazón del pueblo que sonríe con sus bondades con la orgulloso alegría de la nacionalidad, manifestada en ninguna otra parte tanto como en las fondas, ramadas y fritaneras del Parque.



Avión Bristol de pasajeros llegó antes de partir

VANCOUVER, Canadá, Telemundial. - Un avión Bristol Británico de construcción británica, ha sido el primer transporte aéreo que se ha adelantado al reloj en su servicio de rutina a través del Estrecho de Juan de Fuca...

EXPERIENCIAS DE UN CHILENO EN USA.

Después de 10 años de ausencia, se encuentra en Santiago, Chile, un hombre que ha vivido en los Estados Unidos...

Unión Tipográfica, única organización gremial que existe en ese país...

Unión Tipográfica, única organización gremial que existe en ese país y que cuenta con 150.000 asociados...

Un muerto y seis heridos hubo en accidente en Barrio Alto

Una persona muerta y otras seis resultaron gravemente heridas ayer, a las 17.10 horas, a raíz de una violenta colisión entre un taxibú y un camión...

Camión embistió violentamente a liebre que volcó

Una persona muerta y otras seis resultaron gravemente heridas ayer, a las 17.10 horas, a raíz de una violenta colisión entre un taxibú y un camión...

Huelga de 48 horas en coches comedores de FF. CC. del Estado

El personal de obreros de los coches comedores de los Ferrocarriles del Estado, declaró una huelga de cuarenta y ocho horas...

Locutores de nueve países iniciaron ayer su congreso

Ministro del Interior concurrió a inauguración del Cuarto Congreso Interamericano de Locutores...

Un ex suboficial perdió casi un millón de pesos

Un suboficial de Ejército en retiro, que salió a beber en compañía de un amigo ocasional, dice cuenta a la policía haber sido víctima del robo de 900 mil pesos...

Surgen dificultades en los embarques de cebollas a Argentina

Los productores y exportadores de cebollas chilenas, expresan que los vagones de ferrocarriles argentinos no tienen la suficiente capacidad...

COMISIONES DE TRABAJO. - Cinco comisiones fueron designadas...

SE INVESTIGA. - La policía logró establecer que el denunciante se, junto con Humberto Gallardo...

BILETERA HALLADA EN LA CALLE ESTADO

En las oficinas de la Sección Crónica de LA NACION se encuentra a disposición de su dueño una billetera, encontrada alrededor de las 12.45 y cuarto de la tarde...

CONCURSO LITERARIO ORGANIZADO POR EL CHILENO-ARABE

El Instituto Chileno-Arabe de Estudios Literarios organizó un concurso entre los escritores chilenos y árabes en la época contemporánea...

PREMIOS A LOS CARABINEROS

En conformidad con la programación municipal, en la tarde de sesiones de la Municipalidad de Santiago se rindió homenaje a Carabineros...

DEFUNCIONES

Tenemos el sentimiento de comunicar el sensible fallecimiento del señor ENRIQUE PEREZ RODRIGUEZ...



OCTAVA CONVENCION NACIONAL DE TECNICOS

Técnicos de todo el país debatirán durante cinco días, problemas de su organización y materias de interés general...

UNION DE TIPOGRAFOS CUMPLE HOY 105 AÑOS

El centésimo quinto aniversario de su fundación conmemora hoy la Central "Unión de los Tipógrafos", organismo que, en el Congreso Latinoamericano de Sociedades Mutualistas...

PROGRAMA DE FESTEJOS

Hoy a las 11 horas se efectuará una sesión, solemnemente se dará lectura al Acta de Fundación y luego, los nuevos socios prestarán la promesa de ingreso a la Sociedad...

N.º 225

Actuación de los Hermanitos Balmaceda, en la Plaza Orompello...

N.º 224

Retreta musical por el Orfeón Santa Cecilia en la Plaza Orompello...

N.º 223

Actuación de los Hermanitos Balmaceda, en la Plaza Orompello...

N.º 222

Actuación de los Hermanitos Balmaceda, en la Plaza Orompello...

"Me suponen actitudes y resoluciones que no he adoptado", dice Alessandri

El candidato triunfante, señor Jorge Alessandri Rodríguez, entregó a la publicidad el texto íntegro de una carta que envió al señor Raúl Infante Pina...

LEVANTADA ZONA SECA PARA SECTOR CAJON DEL MAIPO

El Ministerio del Interior procedió a dictar ayer el Decreto por el cual se suspende hasta el fin de la temporada...

N.º 228

Actuación de los Hermanitos Balmaceda, en la Plaza Orompello...

N.º 225

Actuación de los Hermanitos Balmaceda, en la Plaza Orompello...

EXTRAVIADO DE CARNET DE LA INSPECCION DEL TRABAJO

Con motivo de haberse perdido el carnet de la Inspección del Trabajo...

GRATIFICACION

Ayer a las 15 horas en taxi ocupó habita Avenida La Paz con Andrés Bello...

AGENCIA DE "LA NACION"

ROBERTO CARRASCO ORTEGA, ARTURO PRAT 1561

INSTITUTO NACIONAL DE COMERCIO PROPUESTAS PRIVADAS

TRANSPORTADORES DE TRIGO. Se pone en conocimiento de los interesados que, por acuerdo del H. Consejo...

Advertisement for cars: AUTOMOVIL - CAMION - CAMIONETA STATION WAGONS O SIMILARES. Consultenos AV. REPUBLICA 55

Desviación del tránsito público ordenada para hoy

Con motivo de las Festividades Patrias y actos que tendrán lugar en el sector central y Parque Cousiño, la Prefectura de Carabineros dispuso las siguientes medidas para el tránsito público:

18 DE SEPTIEMBRE — TEMPESTIVIDAD (desde las 6 horas): Plazas de la Constitución, Libertad y Manuel Montt. **CALLEJONES:** Moneda, de Teatinos a Ahumada; Ahumada, de O'Higgins a Compañía; Compañía, de Morandé a Bandera; Ahumada, de Morandé a Cate; Teatinos, de O'Higgins a Cate; Ovalle, de Eleuterio Ramírez a Morandé; de O'Higgins a Agustín; Puento, de Catedral a Rotinas; Puento, de Puento a Teatinos; San Martín, de Catedral a Santo Domingo; Catedral; San de O'Higgins a Merced; Santo Domingo, de Morandé a I. Valdes Vergara; Plazuela de Armas; Estación Mapocho.

DESVIOS DE LOCOMOCION COLECTIVA (desde las 9 horas): La locomoción colectiva de A. Prat se desviará para seguir a San Antonio.

La de O'Higgins, de poniente a oriente, que entra por Morandé, se desviará en O'Higgins, desde Lord Cochran a Amunátegui.

La que entra por Amunátegui, se desviará a Manuel Rodríguez.

La de Lord Cochran, sigue su recorrido habitual.

La de oriente a poniente de O'Higgins (Portugal-Lira-Buses Macul) se desviará en O'Higgins a Subercaseaux.

La de Agustinas, que dobla en San Antonio al norte, se desviará en Amunátegui-General Mackenna-I. Valdes Vergara a su recorrido habitual.

La de Compañía, se desviará en Brasil-Santo Domingo-Ismael Valdes Vergara-Mercaderes, su recorrido.

La de Bandera, se desviará en Balmaceda a Teatinos-San Pablo-San Martín-San Ignacio (se

colocará tapón en San Martín con Huérfanos, cuando salga la Escuela de Aviación).

La de Teatinos, que sale a O'Higgins hacia el poniente, se desviará en Teatinos-San Pablo-Brasil-O'Higgins sus recorridos.

La de Monjitas, que sigue por Catedral, se desviará en Monjitas con J. M. de la Barra hacia el Parque Forestal-Mapocho-Balmaceda-Riquelme su recorrido habitual.

19 DE SEPTIEMBRE — PARADA MILITAR. — DESPEJES (desde las 7.30 horas): O'Higgins, desde Morandé a Ejercito, ambas calzadas; Ejercito, desde O'Higgins a Blanco Encalada; Plazas Bulnes y Erucilla; Interior del Parque; Club Hípico; de Blanco Encalada a Rondizzoni; Viel, de Blanco Encalada a Pedro Montt; Rondizzoni, de Blanco Encalada a Club Hípico; Beauchef, en toda su extensión, ambas calzadas; Blanco Encalada, desde San Ignacio a República, ambas calzadas.

DESVIOS DE LOCOMOCION COLECTIVA (desde las 11.30 horas): La que transita por Blanco Encalada, desde el poniente, llegará hasta República, desde donde regresará.

La que circula de oriente a poniente, por Av. Matta, llegará hasta San Ignacio, para seguir a Coquimbo-Natalel-Av. Matta, su recorrido.

Los tranvías que vienen desde el oriente, por Av. Matta, llegarán hasta Lord Cochran.

Los tranvías que vienen desde el poniente, por Blanco Encalada, llegarán hasta Echurrén.

La que circula por 10 de Julio, será desviada en A. Prat (Línea Diagonal).

En que viene desde el Puento Melipilla, continuará por Exposición al norte.



ESTUDIANTES DE VALDIVIA.

Una delegación del alumnado del Instituto Comercial de Valdivia se encuentra de paso por Santiago, con motivo de las vacaciones de Fiestas Patrias. Vienen a cargo de los profesores señores Walter Reclus y Antonio Sáez. El viernes concurrirán a presentar la Parada Militar. Posteriormente visitarán Valparaíso, Viña del Mar y La Serena. En el grabado, aparecen los alumnos, en compañía del profesor señor Joaquín Vera, durante una

visita que efectuaron a "La Nación". Ellos son: Olga Barrientos, María Blüthner, Arica Caro, Erna Cárdenas, Adriela Puentes, Gabriela González, Gladys Hernández, Elizabeth Hubs, Elka Knapp, Dorothea López, Sara Medina, Florencia Monsalve, Hildegarde Saldías, Lillian Schmidt, Zulema Soto, Manuel Angulo, Reinaldo Badilla, Ramón González, Edgardo Yurgensen, Jorge Kindermann, Mario Labrin, Ricardo López, Luis Montes, Iván Muñoz, Arnoldo Ojeda, Carlos Pacheco, Luis Riquelme, Bernardino Sotelo, Luis Subiabre y Renato Urrea.

CONDECORADO JEFE DE FUERZA AEREA DE LOS ESTADOS UNIDOS

En una ceremonia realizada a mediados de ayer en la Comandancia en Jefe de la Fuerza Aérea de Chile, el capitán de la Fuerza Aérea de los Estados Unidos, señor Victor H. Bolder, fue condecorado con la medalla de la Estrada Militar, en reconocimiento a sus valiosos servicios prestados al país.

El general del aire, don Diego Barros Ortiz, impuso dicha distinción ante la presencia del Cuerpo de Consultores de la FACh, miembros de la Misión Aérea de los Estados Unidos y caracterizadas personalidades.

Ejecutivo no ha dado orden de entrega de títulos de los loteos en Magallanes

DECLARACION DEL MINISTRO DE TIERRAS Y COLONIZACION

El Ejecutivo no ha dado orden alguna para otorgar títulos de loteo fiscal en Magallanes, porque carece de facultad para ello, según declara el Ministro de Tierras y Colonización,

señor Oscar Acevedo, en un comunicado, que entregó ayer, sobre la suspensión decretada del otorgamiento de títulos de loteo fiscal en Magallanes, vicepresidente de la Caja de Colonización Agrícola.

LA DECLARACION.—El texto de lo declarado por el Ministro Acevedo es el siguiente: "Consta de las actas del Consejo de la institución que el Vice-

presidente señor Muñoz, asesorado por un grupo de abogados de la Caja, se creyó autorizado para suscribir las escrituras correspondientes respecto

de aquellas personas que no fueron objetadas por el señor Superintendente de Bancos en su informe investigador. El señor Fiscal titular de la institución fue de opinión contraria a la de sus abogados, y en mérito de ello, el Consejo acordó expresamente consultar a la Superintendencia de Bancos acerca de si procedía o no el otorgamiento de tales escrituras. Esta consulta fue evacuada con resultado negativo. Todo ello consta de las actas respectivas.

Como la representación legal de la Caja corresponde exclusivamente al Vicepresidente, es obvio que éste ha procedido por su propia iniciativa. Ni S. E. el Presidente de la República ni el Ministro suscritor han dado orden alguna en el sentido de otorgar escrituras, por no tener facultad legal para ello.

Por el contrario, S. E. y el suscrito procedieron de inmediato a promulgar la ley aprobada por el H. Congreso, inmediatamente de llegado el oficio correspondiente al Ministerio y en el primer día de despacho de S. E., esto es, al día siguiente. El decreto se encuentra en actual tramitación."

NO SE REUNIO CONSEJO.—Para el miércoles de ayer estaba citada a reunión el Consejo de la Caja de Colonización Agrícola, para estudiar las alternativas del problema. La sesión no se llevó a efecto por falta de quórum.

Además, en la Caja se informó que el Vicepresidente de la institución, señor Jorge Muñoz Ricci, se encuentra actualmente en Punta Arenas. No se dio a conocer el objetivo de su visita a esa ciudad.

Sigue muy grave el teniente González: sumario es secreto

Hermético silencio se guardó durante el día de ayer, en relación con los hechos ocurridos en el interior de los Arsenales de Guerra, que finalizaron abruptamente con un herido grave a bala y un muerto.

Ocurrido el incidente entre el cabo Raúl Vázquez y el teniente Alberto González Trujillo, los antecedentes fueron puestos inmediatamente en conocimiento de la Justicia Militar en donde, sin dilación se iniciaron las indagaciones del caso. Hasta el momento sólo se sabe que el cabo Vázquez habría disparado sobre el oficial. Al verlo caer, se encendió una bala y se disparó un tiro de pistola en la sien derecha, matándose.

El teniente González Trujillo fue trasladado en un automóvil particular a la Posta Central de la Asistencia Pública, donde fue sometido a una operación de urgencia en la región torácica. Se supo que su caso era bastante grave, pero recuperable. Anoche "La Nación" fue informada que el oficial seguía "en estado grave y en observación".

CELEBRE LAS FIESTAS PATRIAS

Brinde con el Gran Vino de Chile!

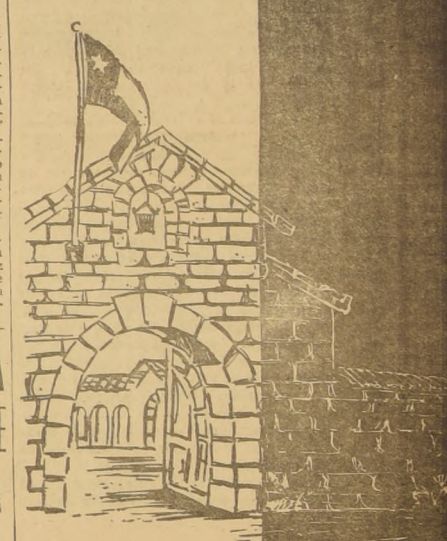

SE INAUGURA CONGRESO DE ARQUITECTURA

Intervienen los países panamericanos

La integración de la arquitectura con las demás manifestaciones artísticas, será uno de los temas que se tratará en el Segundo Congreso Panamericano de Arquitectura y Urbanismo, que inicia sus actividades el sábado, a las 9 horas, con el encuentro de los delegados en la Escuela de Arquitectura, en Los Cerros.

Este torneo es patrocinado por el Centro de Estudios de la Facultad de Arquitectura de la Universidad de Chile, cuyo comité organizador lo preside el señor Hiram Quiroga, secundado por un grupo de entusiastas alumnos de esa especialidad.

El acto inaugural se realizará el lunes, a las 19 horas, en el Salón de Honor de la Universidad de Chile, presidido por el Rector, señor Juan Gómez Millas, con la concurrencia de autoridades universitarias, profesores y delegados.

EL TEMARIO.—En este congreso se tratarán importantes materias relacionadas con la enseñanza de la arquitectura, divididas en tres partes, a saber: 1) Proposiciones para la enseñanza de la arquitectura; 2) La integración de la arquitectura con las demás manifestaciones artísticas en relación con las posibilidades de su país; 3) Creación de la Organización Panamericana de Estudiantes de Arquitectura y Urbanismo.

EXPOSICION.—Como complemento al torneo, en el patio oriente de la Casa Central Universitaria, será inaugurada el miércoles, a las 10 horas, la Exposición Internacional de Arquitectura, con la participación de trabajos que han sido traídos por los delegados extranjeros y chilenos.

REGALOS PRACTICOS JUGUETES ADORNOS PARA FIESTAS TARJETAS PARA MATRIMONIOS BAUTIZOS Y SANTOS PLUMAS FUENTES CON NOMBRE GRABADO

IMPRENTA-LIBRERIA **COLON** COMPAÑIA 1007 POR MAYOR: STO. DOMINGO 1645

desde 1880 mantiene su prestigio

Vino Santa Rita



POR LA COLUMNA VERTEBRAL DE AMERICA

Montevideo - Buenos Aires - Santiago de Chile - Lima - Panamá - Miami

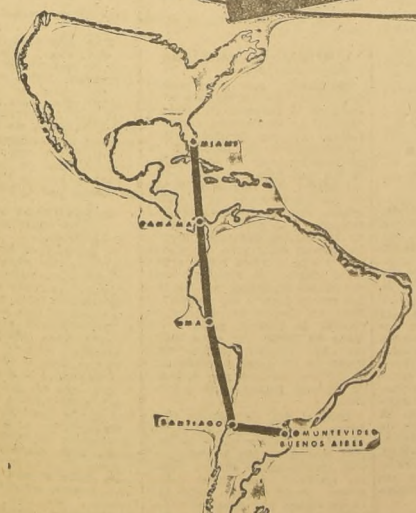

EN LA Nueva FLOTA DE CUADRI MOTORES DC 6B - CON RADAR

Con la nueva flota de velozes cuádrimotores Super Douglas DC-6B, dotados del instrumental más moderno, incluso radar, LAN-CHILE le ofrece a Ud. ahora la oportunidad de ir a EE. UU. por la vía directa — Lima, Panamá, Miami — en un viaje placentero, económico y confortable. Infórmese en su Agencia de Viajes o en nuestra Agencia Internacional.

LINEA AEREA NACIONAL



AGUSTINAS esquina MORANDE RONOS, RA 2854, 61307, SANTIAGO

2 VUELOS SEMANALES con escalas en LIMA-PANAMA

18 de Septiembre

Un íntimo reposo y un cálido fervor recorren los corazones el 18 de septiembre de cada año. El anciano, el adulto, la mujer y el niño chileno sienten dentro de sí mismos y en el ambiente colectivo, una vigorosa intensidad de vida, de alegría y de optimismo. A medida que la fecha se aproxima, se va manifestando y desarrollando un estado psíquico lleno de ternura, de cordialidad y de fraternidad nacional. El pueblo entero de Chile, aunado como en un solo torrente de sensibilidad, aspiraciones y esperanzas comunes, se entrega a la espontaneidad de la convivencia amplia, franca y solidaria. Y es que se halla en pleno 18 de septiembre.

Es la fecha originaria y emotiva de nuestro paso inicial en la vida política independiente. Hace ciento cuarenta y ocho años, en una clara mañana del 18 de septiembre de 1810, se reunió la Primera Junta Nacional de Gobierno. No fue un acto de rebeldía; fue un acto de toma de conciencia de la propia personalidad cívica y patriótica. Esto es, el nacimiento a la dilatada y promisoria dimensión de la historia como entidad humana de carácter y perfiles definidos. A los miembros de la Junta les interesaba más existir que protestar, avanzar que disputar, construir que obstruir. Por eso, ni ese 18 de septiembre, ni en el resto del año 1810, hubo violencia armada alguna. El criterio jurídico, la actuación diplomática, la parsimonia verbal y el tino persuasivo operaron con un éxito ni siquiera imaginado por los mismos jefes de la nueva actitud.

Los criollos consagrados a la empresa sublime de modelar, inspirar y guiar la aurora de nuestra existencia de nación independiente, plantaron simultáneamente la primera semilla de la legalidad y la regularidad en la conducción de los negocios públicos. La notable trayectoria de pacifismo, de tolerancia y de respeto frente a las convicciones ajenas, tan dilatada y cara al alma chilena, aparece esbozada y practicada en aquel centenario y entrañable 18 de septiembre de 1810. Por cierto que se necesitaba la libertad de comercio, el acceso a los cargos oficiales, la intervención en las decisiones superiores, la igualdad en el trato diario, y ello fue la causa motriz de la Primera Junta Nacional de Gobierno. Pero su máxima ejemplaridad está en el modo como se llevó a cabo: sin estridencias burdas, sin irreverencias gratuitas, sin asonadas bélicas. El imperio de la razón y el cálculo ajustados a su fin rigió el comportamiento de aquellos patriotas poseídos del sentido de los intereses comunes y de la responsabilidad ciudadana que asumían.

Por cierto que todos los pueblos aman y exaltan su Día Nacional. Pero Chile puede, sin vana jactancia, exhibir el hecho admirable de que el curso de la historia posterior se ha inspirado en normas de serenidad, mesura y cautela cívicas de la misma estirpe que las utilizadas por los auspiciadores y sostenedores de la Junta. Las mínimas excepciones de no más de tres momentos, desde entonces hasta hoy, no hacen sino subrayar el excelente aprendizaje de la primera y memorabilia lección aludida. Quizá sin pensarlo, mas, instruidos por el ejemplo casi sesuicentenario, los hombres y niños de Chile llevan un sello indeleble: la inclinación y la voluntad de mantenerse dentro del estilo de juego limpio enseñado por los emancipados ilustres del 18 de septiembre de 1810.

Este pueblo de guerreros heroicos y tenaces, hasta en sus militares obtiene el culto a la vida civil, al ordenamiento legal, al régimen democrático. En el pasado y en el presente, se ha reafirmado y confirmado esta peculiar fisonomía chilena cada vez que de resguardar, sostener y fortalecer las instituciones fundamentales de la ciudadanía se trata. La raíz y decoro de esta ejemplaridad democrática, que se agiganta ante cualquiera amenaza esporádica, la plantaron los integrantes de la Primera Junta de Gobierno. Los descendientes y sucesores nos hemos esforzado por honrar su memoria y perpetuar su espíritu, a través de la búsqueda constante de la perfección y el acrecentamiento de su herencia moral. De aquí, entonces, que cada 18 de septiembre toque tan hondo y tan dedicadamente las fibras de la conciencia colectiva. Y es que no somos espectadores, sino actores de una enorme faena de superación histórica, social y moral legada por hombres en quienes ni la palabra, ni la idea, ni la voluntad flaquearon en el momento decisivo de alumbrar, dirigir y esculpir la semblanza de nuestro Chile independiente.

Desde su lejanía cronológica, la cordialidad del 18 de septiembre de 1810 nos ilumina en este 18 de septiembre de 1958.

Capitales foráneos

OS noticias publicadas en las últimas 24 horas confirman, una vez más, la tesis de que nuestro país continúa siendo para los inversionistas e inversores extranjeros un objetivo de especial atracción.

Una de ellas indica el deseo de una firma norteamericana, de instalar en Chile varias plantas refinadoras de petróleo, y la otra, el propósito de algunos consorcios japoneses, de explotar en gran escala los recursos marítimos de nuestro litoral, mediante la formación en nuestro país, de las respectivas empresas industriales.

Por otra parte, no hace aún una semana que se informó oficialmente, que la Anaconda Mining Corporation Co. había sido autorizada por decreto, para elevar a 103 millones de dólares el monto de sus inversiones primitivas en el nuevo mineral de El Salvador.

Estos ejemplos, citados al azar, están demostrando que nuestro país ofrece perspectivas halagüeñas para los capitales foráneos, a pesar de los obstáculos que continúa presentando la inestabilidad monetaria.

Cabe, entonces, preguntarse en qué medida Chile concitaría el interés de los grandes inversionistas extranjeros, si las condiciones económicas generales que vive el país fueran más estables y menos aleatorias que las actuales.

La inflación, que por decenios ha venido carcomiendo las mejores energías creadoras de la nacionalidad, ha contribuido en no escasa proporción a reducir el ritmo de crecimiento de nuestra economía. En una sociedad como la nuestra, que tradicionalmente puso mayor énfasis en los gastos de consumo inmediato que en los de inversión o de ahorro, era obvio que se produjera este fenómeno del descenso notorio y gradual de las inversiones reproductivas, a niveles muy por debajo del necesario para alcanzar aumentos substanciales de la productividad media por hombre y del ingreso nacional.

Entre los años 1944-1954, por ejemplo, el ritmo de inversión del país en bienes de capital fue sólo ligeramente superior a la mitad de la tasa promedio alcanzada por la América Latina.

De ahí la importancia fundamental que tiene una seria política antiinflacionaria, que logre no sólo restablecer el equilibrio interno de las fuerzas económicas, saneando el valor de nuestro signo monetario, sino que también atraiga una poderosa corriente de capitales extranjeros que permita llenar el vacío que se observa en las tasas de ahorro nacional.

Países de poco desarrollo como el nuestro deberían recorrer un largo camino de varias decenas de años para alcanzar una etapa de progreso adecuado, si no se hiciera presente la contribución financiera internacional, permitiéndoles acelerar ese desarrollo y avanzar rápidamente hacia metas superiores en los niveles de vida de sus pueblos.

El capital foráneo desempeña un papel de primera importancia en la economía de nuestro país. Crear incentivos que atraigan a los inversionistas, es condición sine qua non de toda sana política económica que se dese impulsara con el elevado propósito de incrementar la productividad nacional.

Un paso sólido y firme hacía ese objetivo se ha dado con la creación por el Gobierno del Estatuto de Inversiones Extranjeras y con la substancial innovación en la ley tradicional política de cambios discriminatorios. Más de 200 millones de dólares han venido a sumarse a los capitales nacionales, en virtud de esa nueva legislación. Pero la meta definitiva en este esfuerzo por robustecer las actividades productoras del país, sólo podrá hacerse evidente en escala adecuada, cuando Chile, más allá de las simples garantías estatales que los inversionistas, pueda ofrecer, además, el incentivo de una economía sana, en un país potencialmente rico como el nuestro.

LOS JUEVES DE JOAQUIN EDWARDS BELLO

Clima y Dieciocho

Abrió el Casino en Villa del Mar. "Colorado el uno", dijo la primera bolita. Se inauguró el "tren ruilero" de las Irres de la mañana.

Un joven grita a otro que pasa por la acera del frente: —Pagaron? —Sí, Pagaron.

Todos hablan de dinero. ¿Oyeron el caso de los recién casados de Valparaíso? El padrino se excusó diciéndoles: —No pude traerles otra cosa. Ahí les dejo en este sobre una quimera, un medio boleto de la Polla. El 16111. La quimera del tío y padrino se transformó como la calabaza en el cuento de La Comedia, en un tesoro de sesenta millones.

Todos comentamos el milagro de la Polla. En los bares, en los restaurantes y las tiendas vuelan los billetes. Parece que hubieran llovido del cielo. Billetes que antes eran como Gregorio Argemoneo y de diez mil, salen de los bolsillos vulgares, sin respeto, revueltos y maltratados.

Todo está lleno y el público engulle sin cesar, haciendo proyectos.

J. E. B.

De ANIBAL BRAVO KENDRICK

El Primer Gobierno Nacional de Chile

NINGUNA de las colonias españolas pareciera menos preparada, en 1808, que Chile para alcanzar su independencia; ninguna había sido más desatendida por la metrópoli; ninguna era más pobre y atrasada. El desdén con que la España había mirado a la más apartada de sus colonias fue causa de que esta recibiera una herencia menor de vicios y de un grupo, en el que se constituyeron en república, en forma independiente, se viera libre de muchas de las ligas que han demorado la organización de los otros pueblos del nuevo mundo.

Don Diego Barros Arana, en esa época, en un país esencialmente agrícola, el antiguo sistema de repartimientos, modificado por la ley y la costumbre, habían dado origen a una organización social muy mejante al feudalismo de la Edad Media. Los grandes propietarios de la tierra tenían a su lado una masa dependiente de campesinos, que les debían respeto y vasallaje... Resultaba, de aquí, que la gran mayoría de los pobladores del país estaba bajo la dependencia de los propietarios, y que éstos tenían suficiente poder y prestigio para cambiar la faz de los negocios públicos, el día que mejor les pareciera.

Desde 1808 comenzaron a llegar a Chile noticias de España sobre la invasión de los ejércitos franceses, y el general Don Juan Martín de Rozas, en la península, y divulgando la voz de que la España sería sometida a un poder extranjero, agitaban la opinión, con el fin de encaminar a un cambio de gobierno, Don Juan Martínez de Rozas, asesor de la Intendencia de Concepción, y don Bernardo O'Higgins, coronel de las milicias de Arauco, preparaban en el sur el movimiento revolucionario.

En la Plaza Mayor (Plaza de la Estación) del lado sur, por donde debía atravesar la comitiva del presidente don José Joaquín Edwards Bello, se celebró una reunión de la Compañía de Chile en el día 18 de septiembre de ese año. Las justicias comenzaron a hacerle el día 18, y en la noche del 17 se habían distribuido unas 437 esquelas. Santiago era, en el momento, teatro de una insurrección que deseaba mantener a toda costa el régimen existente. Ya asomaba en todas partes, con graves caracteres, la revolución armada.

A las nueve de la mañana del día 18 de septiembre de 1810 se reunían en la sala del Consulado (sala de la ex Biblioteca Nacional) en la calle de la Compañía cerca de 350 personas. Esta sala, severa por su sencillez, con sus muros desnudos, blanqueados con cal, con el brillo de los cristales y alfombras por únicos asientos, iba a ser la cuna de una república. Eran allí, porque habían acudido desde los puntos más diversos de la República, los representantes de las distintas órdenes religiosas, los vecinos más caracterizados. No estaban allí presentes por no haber sido invitados, los oidores de la Real Audiencia, quienes, profundamente "enojados por el desatento que se iba a cometer", se enojaron en la Casa de la Compañía, en la plaza de la Compañía, hasta el Consulado. Tanto



PANORAMA

EN TRES PIES

Ayer flamearon las banderitas de la patria, victoriosas, las banderitas del alboroto... Primer pie con el alboroto, en el momento de la mañana, vibrante y fresco, alborotó el follaje de los árboles y dobló mansamente la cabeza de las hierbas y flores... Segundo pie... Tercer pie...

SEGUNDO PIE En las aldeas también el dieciocho. La iglesia echó al aire la voz de sus campanas, en medio de la algazara de hueros, mineros y campesinos. El grito sereno del pueblo, enhiesto en sus deberes policiales, desde temprano, la bandera nacional... Tercer pie... Hoy día, en embajadas, consulados de naciones y en el exterior, los pocos chilenos se reúnen en torno a su jefe espiritual para dar rienda suelta a la emoción. La distancia, larga o pequeña, de muchos o pocos años, científica de manera extraordinaria el amor a la patria, que cuanto más se aleja, más se intensifica... Hoy día, en las grandes naciones, Más de una lágrima empapará los ojos de nuestros compatriotas, en los instantes mismos en que se entone el Himno Nacional y se diga: "La salud eterna de nuestra tierra y de su gente. El dieciocho en el extranjero tiene la honda tristeza de lo que se añora. Las cosas grandes se pierden en el tiempo, y las pequeñas se empapan en las crestas de la Cordillera... Es ahí, en el clima de la soledad, donde la estrella de los polos corazones, sus fulgores forman un robusto muro de defensa.

TERCER PIE Hoy día, en embajadas, consulados de naciones y en el exterior, los pocos chilenos se reúnen en torno a su jefe espiritual para dar rienda suelta a la emoción. La distancia, larga o pequeña, de muchos o pocos años, científica de manera extraordinaria el amor a la patria, que cuanto más se aleja, más se intensifica... Hoy día, en las grandes naciones, Más de una lágrima empapará los ojos de nuestros compatriotas, en los instantes mismos en que se entone el Himno Nacional y se diga: "La salud eterna de nuestra tierra y de su gente. El dieciocho en el extranjero tiene la honda tristeza de lo que se añora. Las cosas grandes se pierden en el tiempo, y las pequeñas se empapan en las crestas de la Cordillera... Es ahí, en el clima de la soledad, donde la estrella de los polos corazones, sus fulgores forman un robusto muro de defensa.

LIMPIEZA DE SANTIAGO

Señor Director: Me he enterado con verdadera alegría que existen dieciocho nuevos semaforos instalados en la calle Ahumada. Puede ser que esta innovación mejore el tráfico público, en arterias tan estrechas como la referida calle, que es la que más vehículos recibe, tanto en el día como en la noche.

Pero se me ocurre que más que semaforos nuevos, lo que necesitamos es más educación, tanto los automovilistas como los choferes de vehículos colectivos y los peatones. Esta es cuestión que debería primar, sobre todo en los peatones que, por ser los que más peligro corren, mayor cuidado deberían de tener en cumplir las ordenanzas municipales.

Me he fijado que son muy pocas las personas que obedecen la orden que impone la obligación de bajar las escaleras, en las esquinas, y son muchas las que, por el contrario, la infringen, provocando desconcierto en los choferes y ofreciendo oportunidad para el peligro.

En la Alameda y en las avenidas este peligro es mucho mayor, por lo que siempre he pensado que debería existir una multa para esos infractores que juegan con su propia vida con tanta impudencia.

Sin otro particular, lo saluda Atte.— Un Vecino, carne número 1345207.

Notas del Día

UN 18 DE ANTAÑO Tantas fiestas patrias hemos visto ya que, sin quererlo, vuelva a veces nuestra imaginación a los tiempos cercanos al 18 de Septiembre de 1810. Fresco estaría el alboroto en las almas, y el pueblo —lo que en realidad es el caballo pasándolo revista a O'Higgins sobre su dorsal de Ejército de Chile, y todavía se percibiría el olor de la pólvora de Chacabuco y Maipú. Las carretas llevarían entonces las banderitas tricolor que hoy llevan los automoviles que pasan veloces. Se poblaría la Alameda de paseantes, y las fondas repartirían por el aire el son de sus guitarras, y de sus intencionalmente y plácidas tonadas. Sería Santiago entonces como puede ser una modesta ciudad del sur. Pero, es de pensar que los pobladores de este suelo serían más alegres, más atrevidos a su destino, más envueltos en nimbo de gloriosos afanes. Mirarían el porvenir de la Patria con más fe que nosotros, tan lejanos ya del día lustral. En las ciudades y en los campos herviría el patriotismo naciente, y el laurel podría verse aún sobre la frente de los héroes. Era la incubación del futuro de una patria que nacía empapada en el sangre de sus muertos y en el heroísmo de todos aquellos en que alentaba una nueva vida de una bien lograda libertad.

Ya que tan lejos nos hemos ido, mientras por todas partes flamean en el aire las banderitas, lleguemos hasta uno de aquellos cercanos aniversarios, cercano aún el día de la más alta gloria. Abramos este libro, que está aquí a la mano, y en el que María Graham cuenta su estada en Chile, en sencillas palabras, con inteligente acierto, con amistosa intención. Antes del 18 de septiembre de 1822, exactamente el 16, María Graham había pasado por Talagante, donde salió al cacique, y compró "algunas pequeñas jarras y fuentes de arcilla roja, con adornos de una tierra mezclada con piritas de hierro que le dan cierta apariencia de polvo de oro". Apenas alejada del pueblo sufre la ruptura de una vena. Llega a Santiago enferma, pero valerosa. El día 17 permanece recluida. Es la víspera del aniversario de nuestra Independencia. Siente no poder asistir a las fiestas, a los desfiles, a la presentación de las tropas. Pero algo divisa, algo ve con mirada avizora, algo la penetra como el calor de una brasa. Y, entonces, escribe en su diario esta miniatura de su emoción, digna de ser meditada por los chilenos de hoy.

"18.— Aniversario de la Independencia de Chile. Lo primero que oí después de una larga noche de insomnio, fue el ruido de la caballería. Me levanté de la cama y fui al balcón, desde donde vi a los soldados que iban al sitio en que les pasaría revista el Director. Son unos 2000 hombres, armados de lanzas de caña, de veinte pies de largo y con puntas de hierro. Visten su uniforme de campaña, con gorras militares y capas rojas. Las diversas secciones se distinguen por ribetes o cuellos o algún otro distintivo insignificante. He oído a varias personas burlarse de la disciplina de los soldados, pero B, que los conoce mucho, dice: —Es verdad que suelen confundir en las voces de mando la derecha y la izquierda, pero en la batalla de Maipú, supieron muy bien cuál era y dónde estaba el enemigo.— Efectivamente, a ellos se les atribuye la gloria de haber decidido el triunfo ese día, cuando las tropas regulares habían empezado a perder terreno. Admirables jinetes, como lo son en general todos los chilenos, montan cual centauros, parecen formar un todo con el caballo, y los he visto ejecutar simulacros de combate como si hubieran estado a pie. La única compensación que tengo de no poder presenciar las fiestas nacionales, es ver desfilar las tropas".

Estas mismas tropas, María Graham, generosa amiga, son las que ahora siguen desfilar. Siempre sabrán cuál es y dónde está el enemigo, aunque esté dentro de la Patria misma.— B.



Cartas al Director

(Quisiera tener un diario escrito por el público.— Ibson)

SEMAFOROS Y PELIGROS DE TRANSITO

Señor Director: Me he enterado con verdadera alegría que existen dieciocho nuevos semaforos instalados en la calle Ahumada. Puede ser que esta innovación mejore el tráfico público, en arterias tan estrechas como la referida calle, que es la que más vehículos recibe, tanto en el día como en la noche.

Pero se me ocurre que más que semaforos nuevos, lo que necesitamos es más educación, tanto los automovilistas como los choferes de vehículos colectivos y los peatones. Esta es cuestión que debería primar, sobre todo en los peatones que, por ser los que más peligro corren, mayor cuidado deberían de tener en cumplir las ordenanzas municipales.

Me he fijado que son muy pocas las personas que obedecen la orden que impone la obligación de bajar las escaleras, en las esquinas, y son muchas las que, por el contrario, la infringen, provocando desconcierto en los choferes y ofreciendo oportunidad para el peligro.

En la Alameda y en las avenidas este peligro es mucho mayor, por lo que siempre he pensado que debería existir una multa para esos infractores que juegan con su propia vida con tanta impudencia.

Sin otro particular, lo saluda Atte.— Un Vecino, carne número 1345207.

LIMPIEZA DE SANTIAGO

Señor Director: Me he enterado con verdadera alegría que existen dieciocho nuevos semaforos instalados en la calle Ahumada. Puede ser que esta innovación mejore el tráfico público, en arterias tan estrechas como la referida calle, que es la que más vehículos recibe, tanto en el día como en la noche.

Pero se me ocurre que más que semaforos nuevos, lo que necesitamos es más educación, tanto los automovilistas como los choferes de vehículos colectivos y los peatones. Esta es cuestión que debería primar, sobre todo en los peatones que, por ser los que más peligro corren, mayor cuidado deberían de tener en cumplir las ordenanzas municipales.

Me he fijado que son muy pocas las personas que obedecen la orden que impone la obligación de bajar las escaleras, en las esquinas, y son muchas las que, por el contrario, la infringen, provocando desconcierto en los choferes y ofreciendo oportunidad para el peligro.

En la Alameda y en las avenidas este peligro es mucho mayor, por lo que siempre he pensado que debería existir una multa para esos infractores que juegan con su propia vida con tanta impudencia.

Sin otro particular, lo saluda Atte.— Un Vecino, carne número 1345207.

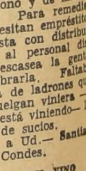

ESPECTACULOS DEL VINO

EN SEPTIEMBRE

Señor Director: No se trata de los espectáculos de teatro, sino de los que se dan en las calles de Santiago. En el mes de septiembre, cuando el consumidor del vino y el consumidor de la carne se encuentran en las calles, se ven a los consumidores de vino en grupos de cinco o seis personas, que se encuentran en las calles de Santiago, cuando el consumidor del vino y el consumidor de la carne se encuentran en las calles. En el mes de septiembre, cuando el consumidor del vino y el consumidor de la carne se encuentran en las calles, se ven a los consumidores de vino en grupos de cinco o seis personas, que se encuentran en las calles de Santiago, cuando el consumidor del vino y el consumidor de la carne se encuentran en las calles.

Legislatura extraordinaria desde el 22 de septiembre convocó el Ejecutivo

Somete a la consideración del Congreso 16 proyectos de ley

En primer lugar Presupuesto de la nación para 1959

Mediante un oficio, que ayer firmó el Presidente del Senado, el Ejecutivo convocó al Congreso Nacional a sesión extraordinaria, a contar del lunes 22 del mes de septiembre en curso.

La convocatoria se basa en el artículo 57 de la Constitución Política del Estado, que establece que en la próxima legislatura extraordinaria sólo podrán ser tratados los proyectos que señale el Presidente de la República.

En el oficio aludido, el Ejecutivo incluyó los siguientes proyectos de ley:

300 MILLONES EN DANOS EN F. CC. MILITAR

El teniente coronel Omar Blanchard, visitó ayer al Ministro de Economía, señor Luis Correa Prieto, para informarle acerca de los daños causados por los movimientos de tropas en el Ferrocarril Militar de Huelmo a El Volcán.

Dijo que las pérdidas eran superiores a los 300 millones de pesos y que los rieles, terraplenes y la vía férrea habían sufrido daños de considerable gravedad.

Al término de la entrevista, el Ministro Correa Prieto prometió haber con su colega de Hacienda para conseguir los fondos necesarios y reparar esta importante vía ferroviaria.

1) El Presupuesto de Gastos de la Nación para el año 1959;

2) Crear los departamentos de Palena, Aisen, Colchagua y Chile Chico;

3) Establece la Ley de Extranjería;

4) Crea la Universidad del Norte;

5) Autoriza a la Municipalidad de Arica para contratar un empréstito por 120 millones de pesos, destinado a modernizar el servicio telefónico de ese puerto;

6) Crea el Fondo para la Construcción y Dotación de Establecimientos Educativos;

7) Autoriza el funcionamiento del Casino Municipal de Viña del Mar los días sábado, domingo y festivos del período comprendido entre el 16 de marzo y el 14 de septiembre de cada año;

8) Otorga recursos al Consejo Superior de Defensa Nacional;

9) Legisla sobre la confección, publicación y circulación de mapas, cartas, textos u obras que contenga, en todo o en parte, los límites del territorio nacional;

10) Modifica el DFL 208, de 3 de agosto de 1953, con el objeto de fomentar la industria pesquera en el país;

11) El que aprueba los Presupuestos de Inversiones de las instituciones fiscales, semiautónomas y autónomas, correspondientes a los años 1954, 1955 y 1956;

12) Destina recursos para financiar obras de rescate en las comunas de Curacavi, María Pinto y Casablanca;

13) Aclara el artículo 3.º de la ley 11.666, de 21 de octubre de 1954, en el sentido de que se aplicará a los Vicepresidentes Electivos, fiscales y demás funcionarios fuera de grado de las instituciones semiautónomas, el artículo 179 del DFL 256, de 1953, en toda su extensión;

14) Libera de todo derecho de

internación e impuesto que se perciba por intermedio de las Aduanas, la internación al país de 8 mil kilogramos de Lindano puro, destinado a la campaña de desinsectización que llevará a efecto el Servicio Nacional de Salud;

15) Otorga diversos beneficios a los empleados u obreros que trab-

CAMARA APROBO EN GENERAL EL REAJUSTE PARA LOS ABOGADOS

Volvió a Comisión para un segundo informe

Con una sesión especial, de lento desarrollo, que duró 53 minutos, la Cámara de Diputados cerró, en la tarde de ayer, la legislatura ordinaria.

Se aprobaron seis proyectos, pero cuando se discutía el séptimo, la sesión fracasó por falta de quórum.

Dicho proyecto es el que fija las atribuciones de la Superintendencia de Seguridad Social, que se halla en quinto trámite constitucional.

Se practicaron tres votaciones, respecto de la primera insistencia del Senado la que autoriza a la Superintendencia de dicho servicio para contratar a profesionales y expertos. En todas ellas sólo votaron 23 diputados, o sea, uno menos del quórum. Por tal causa, la sesión fue levantada y se sancionó a los insistentes con una multa de 500 pesos por capita. Esta multa arrojó 83 mil 500 pesos, debido a que se acababa de autorizar la ausencia de dos diputados (los señores Raúl Aldunate, que se ha dirigido a Nueva York, como delegado a las Naciones Unidas, y Pablo Aldunate).

LEGISLATURA EXTRAORDINARIA.— En la cuenta de la sesión de ayer de la Cámara, se informó del oficio del Ejecutivo, que convoca al Congreso a sesiones extraordinarias, a partir del 22 del mes en curso.

JUBILACION DE LOS ABOGADOS.— Entrándose al objetivo de la sesión, se votó y aprobó, en general, el proyecto que reajusta las pensiones de jubilación de los abogados.

Debido a que se le habían formulado varias indicaciones, este proyecto volvió a Comisión para un segundo informe.

La Comisión de Hacienda ha planteado al rechazo, por inconstitucional, del artículo 5.º de este proyecto, que extiende la asignación de estímulo (30 por ciento del sueldo imponible) a todos los funcionarios de Impuestos Internos y la Contraloría.

Para que este proyecto pueda volver a ser considerado por el Congreso, se requiere que el Ejecutivo lo incluya en la próxima legislatura extraordinaria.

OTROS.— Los proyectos aprobados y despachados ayer por la Cámara, son:

1) Moción que aumenta el monto de los quinquenios de que gozan los empleados municipales;

2) Proyecto del Senado que concede asignación de título a los profesionales de las Municipalidades del país que tengan un presupuesto de determinado monto;

3) Moción que exime del pago de impuestos al Hogar Israelita de Ancianos;

4) Proyecto del Senado que concede amnistía al ex carabnero Atencio Martínez Quiroz, y

5) Proyecto, en tercer trámite, que autoriza a la Corporación de la Vivienda para transferir un sitio de la ciudad de Concepción destinado a los colectos profesionales de formación universitaria.

Candidato triunfante puso fin a audiencias de congratulación

Después de Fiestas Patrias estudiará los problemas de urgente solución, desde el Gobierno

Una verdadera multitud acudió ayer a la oficina del candidato presidencial triunfante, senador Jorge Alessandri, en la calle Agustinas. Diplomáticos, personalidades de todas las actividades del país, delegaciones de gremios de empleados y obreros, se hicieron presentes, para felicitarlo y congratularlo.

Las visitas.— He aquí una nómina parcial de las visitas recibidas ayer por el señor Alessandri: Encargado de Negocios de Jordania, señor Kemal Homoud; presidente de la Braden Copper, señor Haldemann; presidente del Partido Conservador Unido, señor Jorge Prieto Letelier; director de ICAPE, presidido por el señor Sergio Gutiérrez Olivos; decano de la Facultad de Ingeniería Forestal de la Universidad Austral de Valdivia, señor Francisco Ruffolo Mansa; delegado del gremio hipotecario por los señores Luis Barahona y Raúl Echevarría; el Sindicato de Industrias Selyan; la Juventud y Damas Liberales; las Barras y Raúl Echevarría; el comando de la Población Juan Antonio Rios, presidido por el señor Miguel Román, comando de la décima comuna, presidido por el señor José Salas; directiva de los Talleres del Servicio Nacional de Salud, presidida por el señor Lautaro Naves; directiva provincial de la Confederación de Colectividades Populares, presidida por el señor Ovidio Vera; Centro de Madres "Rosa Ester de Alessandri" de la cuarta comuna; directiva de ferroviarios, encabezada por los señores Adrián Ramírez Ortiz, Letra y Sánchez.

Además, el señor Alessandri recibió ayer el saludo de los jueces de Menor Cuantía de Santiago, señores Augusto Cerda, Guido Aubert y Nicolás Maldonado.

Con las audiencias de ayer, el candidato presidencial triunfante, puso fin a las entrevistas y audiencias de congratulación.

Después de las Fiestas Patrias, según se ha informado en su secretaría, se dedicará al estudio de los problemas más importantes, cuya solución encarará desde el Gobierno.

Diputados radicales realizaron un debate político, con Bossay

Desde las 17 y hasta las 20 horas de ayer, los diputados radicales analizaron los resultados de la elección presidencial, con el candidato de su partido, senador Luis Bossay Letra.

No hubo pronunciamiento acerca de la posición que sostendrá en el Consejo Nacional del partido, que se reunirá el domingo 28 del mes en curso, para fijar la posición de los diputados radicales en el Congreso Nacional, que proclamará al futuro Presidente de la República.

El jefe del Comité Parlamentario, diputado Raúl Juliet, entregó la siguiente declaración:

"Los diputados radicales reunidos en la tarde de ayer, con la asistencia del senador don Luis Bossay Letra, abrieron amplio debate acerca de los trabajos electorales desplegados en la campaña presidencial, y oyeron al candidato, quien expresó tener sólo palabras de agradecimiento para todos los parlamentarios y dirigentes de su partido, por la colaboración esforzada que permanentemente le prestaron".

Se reveló, sin embargo, que los diputados radicales habían solicitado al señor Bossay que postergara su viaje a Europa, proyectado para la próxima semana, hasta después del Consejo Nacional.

DOS MIEMBROS DE UNA EXPEDICION SALUDARON AL RECTOR JUAN GOMEZ

En la mañana de ayer pasaron a saludar al Rector de la Universidad de Chile, señor Juan Gómez Millas, dos miembros de la "CP-Hilón" al sur de Chile, organizada por la Royal Society de Gran Bretaña, el doctor Eric J. Godley, de Nueva Zelanda, y el señor Guillermo Kuschel, de la Universidad de Chile.

Estas personas fueron acompañadas por el doctor Juan M. Wilson, del Consejo Británico.

EN EL MES DE LA PATRIA

La Historia de la Tierra y los Hombres chilenos a través de los libros Zig-Zag

- HISTORIA RESUMEN DE LA HISTORIA DE CHILE DE FRANCISCO ENCINA por Leopoldo Castedo. Tres volúmenes \$ 21.000
- HISTORIA DE CHILE (Ilustrada) por Walterio Millar \$ 500
- CHILE DURANTE EL GOBIERNO DE ERRAZURIZ ECHAURREN (1896-1901) por Jaime Eyzaguirre \$ 3.500
- En rústica \$ 1.800
- LA SEGUNDA INDEPENDENCIA por Ernesto Barros Jarpa \$ 500
- GEOGRAFIA GEOGRAFIA DE CHILE por A. García Huidobro \$ 360
- AUTORETRATO DE CHILE dirigido por Nicomedes Guzmán \$ 4.600
- Empastado
- MAPA ECONOMICO-POLITICO DE CHILE por René Villar \$ 500
- REVOLUCION EN LA AGRICULTURA por Carlos Keller \$ 3.500
- Empastado
- En rústica \$ 2.000
- HOMBRES DE CHILE O'HIGGINS por Jaime Eyzaguirre \$ 800
- ALBERTO BLEST GANA por Raúl Silva Castro \$ 900
- DON ARTURO por Luis Durand \$ 900
- FORJADORES DE CHILE por Ramón Pérez Yáñez \$ 600

Para compras con facilidades de pago dirigirse a: Departamento de Ventas a Plazo, Avda. Santa María 076 — 4.º piso — Santiago

En Valparaíso: Condell 1329 — 2.º piso Oficina H.

EMPRESA EDITORA ZIG-ZAG, S. A.
CASILLA 84-D SANTIAGO

Cran Cruzada de Arte Folklorico auspiciada por la ILUSTRE MUNICIPALIDAD DE SANTIAGO

Con la participación del Sindicato de Folkloristas y Guitarristas de Chile, a efectuarse los días 23 de septiembre próximo (HOY), en los Teatros América y Alameda, a las 10.30 y 12 horas, respectivamente. Estos festivales se seguirán efectuando periódicamente como un medio de difundir a lo largo de todo el país nuestra música autóctona.

Amos festivales son completamente gratuitos, como lo serán los sucesivos.

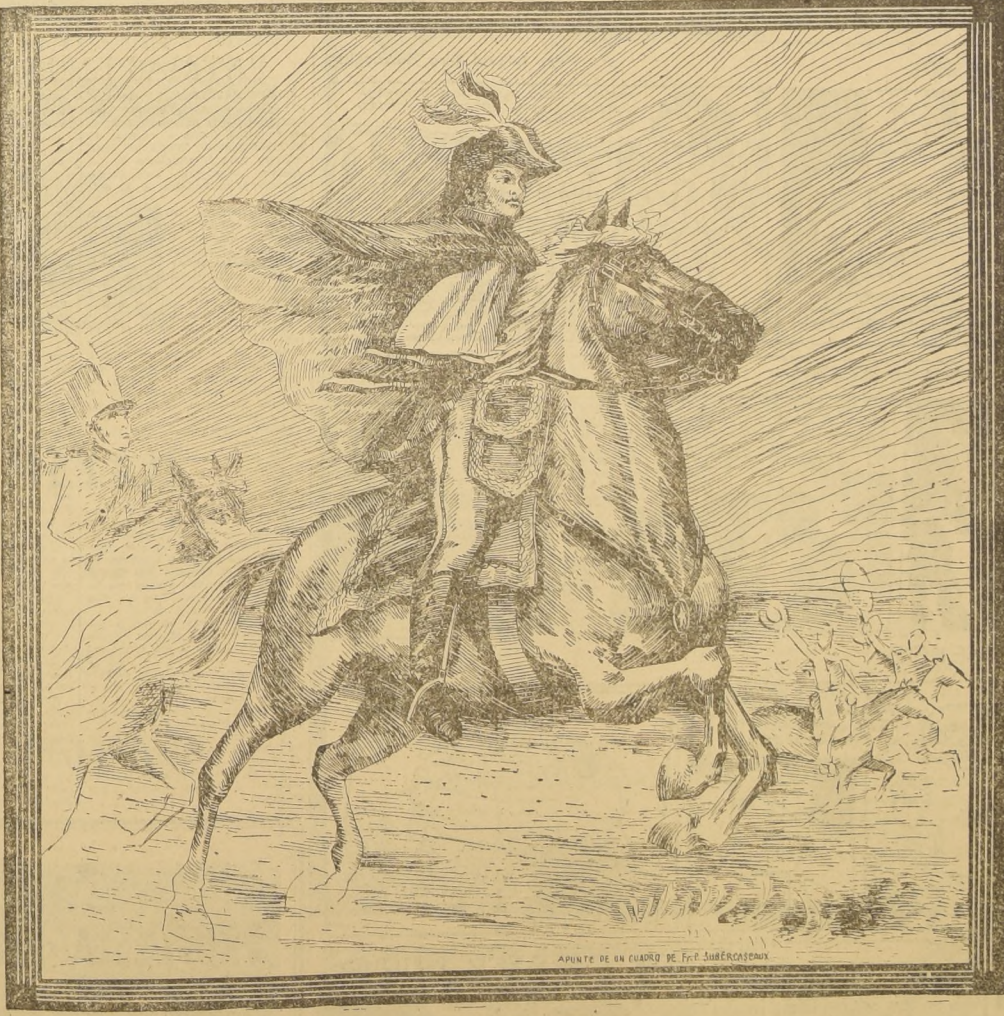

PRODUCTO DE FABRILANA S. A. STGO.

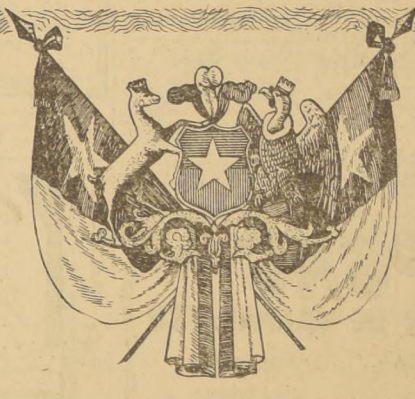

HOMENAJE DE FIESTAS PATRIAS

Lanabel M.R.

LA SUPER LANA PEINADA PARA TEJER



RECEPCION AL CUERPO DIPLOMATICO.— Esta noche, de 21 a 23 horas, el Presidente de la República y señora Graciela Ibañez ofrecerán una recepción, en los salones del Palacio de la Moneda, a los miembros del Cuerpo Diplomático, acreditado ante el Gobierno de Chile. La recepción que ofrecerá el jefe del Estado, a la que concurrirán también otras personalidades de nuestro ambiente social, alcanzará lucidos relevos.

NACIMIENTOS.— En Concepción en el Sanatorio Alemán ha nacido un hijo, del señor Cesar Fuentes y de la señora Alicia V. de Fuentes.
— En el Hospital Naval, ha nacido un hijo, del señor Macario O. de V. y de la señora María Angélica Cubillos de Ortíz.
— En la Clínica Santa María, ha nacido una hija de don Eugenio Heffernans Despuy y de la señora Olivia Bunster de Heffernans.

ENFERMOS.— Delicada de salud, la señora Gabriela Palma de Rojas.
— Se encuentra enfermo, don Sergio Miranda Agüero.
— Restablecida, la señora Marta Rozas de Guerrero.
— Enfermo, don Jaime Rodríguez Parra.

DE ESTADOS UNIDOS.— Ayer regresó, desde los Estados Unidos, la señora Gloria Valdes Aldunate.

SOLEMNE MISA Y COMUNION GENERAL DE HOMAJES EN EL TEMPLO VOTIVO NACIONAL.— Hoy jueves 18 de septiembre, a las 9 horas, en el Templo Votivo Nacional, ubicado en calle Arturo Prat 471, se oficiará la tradicional Misa y Comunión general de hombres, con motivo de celebrarse la gloriosa Independencia de nuestro país.
Los católicos chilenos harán sus rogativas para conservar intacto el tesoro de la fe y de las instituciones fundamentales. Se invita especialmente a la Hermandad de Caballeros, la Sociedad de Obreros de San José y a todos los católicos de la capital.

MATRIMONIOS.— Ayer se efectuó en la Parroquia La Vilita, el matrimonio de la señorita Tila Espinoza Arriaza, con el señor Ismael Valenzuela Portilla.
— En Villa Alemana, se efectuará el sábado 27 del presente, el matrimonio de la señorita Elena Andrade Lasnibat, con el señor Agustín Bianchetti Risetto.



"JUMPING" es el nombre, con que ha llamado a este modelo, Jacques Heim, en su última exposición, realizado en paño color pastel. — (Foto INTERCONTINENTAL).

ALMUERZO.— Don Antonio Silva Ahumada y señora Isabel Vergara de Silva, ofrecerán mañana en su fundo en Nos, un almuerzo campestre, para celebrar las Fiestas Patrias, con un grupo íntimo de sus relaciones sociales.

EN ROMA.— De paso en Roma, se encuentra don Jorge Saavedra Liboni.
EN LA COSTA AZUL.— Pasa una temporada en la Costa Azul, don Augusto Correa Errázuriz.

MATRIMONIO CONCERTADO.— Ha quedado concertado el matrimonio, de la señorita Monica Rodríguez Díaz, con el señor Pedro Morante Campos. Hizo la visita de estudio, el señor Víctor Aguilera Arancibia. Baudijo las argollas el Reverendo Padre Capellán de la Escuela Militar, Manuel Contreras.

FUNDACION PADRE ALBERTO HURTADO.— Para Compañías de Caridad, dirigirse personalmente o por correo a: Virginia González de Aldunate, Avenida Poceuro 2546, fono 41090. M. Teresa Guzmán de Montero, Avenida Condell 321, fono 46144. Mary Morice de Pinto, Rancagua 0236, fono 42078. María Moya de Molina, San Antonio 418, Depto. 1105, fono 30842. Hena Eck Wood de Vega, Nueva York 61, piso 1, fono 82295, incluyendo los siguientes datos:
En memoria de dirigida direc. de parte de direc.
El Circolo Feminino de Estudios y Colaboración de la Fundación, agradece su generosidad.
NOTA:— Cheques cruzados a la orden de Fundación Alberto Hurtado C.— (Guarde este aviso).

MATRIMONIO.— El próximo sábado 20 de septiembre, se efectuará en la Parroquia de San Antonio, a las 19 horas, el matrimonio de la señorita Cirinda Castillo Morales, con el señor Luis Rojas Giménez. Serán padrinos en la ceremonia religiosa, la señora Adriana Vázquez de Sau y el señor Ramón Sau.

COMIDAS.— La señorita Ximena Fernández Aninat, ofreció en días pasados, en su residencia, una comida a un grupo de sus relaciones sociales.
— Don Eduardo Larenas Baeza y señora de Larenas, ofrecieron ayer en su residencia una comida a un grupo de sus relaciones sociales.

VIAJEROS.— En El Quisco, la señora Olga Hurtado Larrain y familia.
— En Refaica, don Juan Costa Kelly, señora Clarita Alcalde de Costa y familia.
— En Viña del Mar, don Roberto Prat Echaurren.
— En El Quisco, las señoritas María Paz Rojas Baeza y Vilma Armengol.
— En Algarrobo, las familias Zañartu Vergara, Zañartu Velasco y Díaz Zañartu.
— En Viña del Mar, don Enrique Eguiguren Rozas, señora María Paz de Eguiguren y su hijo Carlos.
— En La Serena, don Gonzalo Figueroa Yáñez y señora Ester Edwards de Figueroa.
— En Refaica, don Carlos Cruz Eyzaguirre, señora Marta de Cruz, y familia.
— En Las Cruces, las familias, Puga Domínguez, Prado Puga, y Villegas Puga.
— En el mismo lugar, la familia Errázuriz Barros.
— En Zapallar, la familia Donoso Puelma.
— En Las Cruces, la familia Cea Egaña.
— En Santo Domingo, la familia Quintana Carbonel.
— En Zapallar, la familia Rogera del Villar, Del Villar Errázuriz y del Villar Goytisolo.

BAUTIZOS.— Hoy será bautizado Hugo Marcial, hijo de don Orlando Miranda Rivera y de la señora Irma Valenzuela de Miranda. Serán padrinos don Tobias Lasra L. y la señora Adela Soto de Silva.
— En Valparaíso, fue bautizada, María Cecilia, hija del capitán de fragata, señor Claudio Vera Nuñez, y de la señora Gabriela Puentes de Nuñez. Fueron sus padrinos, don Manuel Díez Galaz, y la señora María Puentes de Díez.
— Ha sido bautizada, Carmen, hija de don Andrés Ruiz Tagle Fernández, y de la señora María Soledad García Huidobro de Ruiz Tagle. Fueron sus padrinos, don Mario Larrain Eyzaguirre, y la señora Sara Ruiz Tagle de Larrain.

ALMUERZO CAMPESTRE.— Don Alejandro Cuevas Norton, ofrecerá hoy en su fundo, en San Juan de Pirque, un almuerzo campestre, a un grupo de sus amistades.
CULTOS ESPECIALES A LA VIRGEN DE POMPEYA, EN LA RECOLETA DOMINICA.— Como todos los jueves del año, en este templo, ubicado en Avenida Recoleta 750, se verificarán hoy las ceremonias especiales consagradas a la Virgen de Pompeya, consistentes en los siguientes actos: Por la mañana, en la misa de 9, se reza la novena de Pompeya, y en la tarde, a las 19.15 horas, la distribución especial, con reso del Santo Rosario, misa de comunión de los fieles, novena de Pompeya y cánticos marianos. Además, todos los jueves permanece abierto el templo para que los fieles puedan ir a visitar a la Virgen, e implorar sus necesidades.

Protege el cutis y limpia o lo perfecciona, por lo alta calidad de todos sus componentes, el maravilloso

Jabón DERMAL

INST. SAN CRISTOBAL ESCUELA DE CHOFERES

Formula votos por el bienestar de Chile

MAC-IVER 728

Aumente el PRESUPUESTO FAMILIAR trabajando una:

Super Speed

Ahora al ALCANCE de su MANO

DOBLE CAMA 360 AGUJAS

Teje automáticamente: Elástico, Canutón, Zigzag, Circular, etc.

PARTIDA LIMITADA DE MAQUINAS

SEMI-INDUSTRIAL

CUOTA AL CONTADO \$ 30.000 SALDO 12 MESES DE PLAZO

WALTER PINEDO - CASTRO 29 ATENCION DE 13 A 20 HRS.

teatro Experimental

el diario de **Ana Frank**

HOY

Vermut, a las 19 horas

Entradas en venta

Reservas al \$1200

teatro Antonio Varas

teatro de ensayo

ESTA SRTA. TRINI últimos días

HOY

VERMUT Y NOCHE

CAMILO HENRIQUEZ - 88959

FAJAS MODELADORES

"GACELA"

Comodidad, durable y silueta moderna. PRECIOS FAJAS, Pajas de elasticos importados. Compusturas. Especialidad en cuerpos difíciles: hernias, vientes y estómegos salidos. Provincias reemplazadas.

Puente 559 - 2.º Piso

! ALO ! MENICHETTI..?

enviame...

LLAME UD. POR TELEFONO

A LOS NUMEROS 51315 - 52557 - 74657 - 95743,

Y LE DESPACHAREMOS A SU DOMICILIO SIN RECARGO ALGUNO

CONSERVAS, FRUTAS Y VERDURAS		ARTICULOS VARIOS	
ARVEJITAS ctes. la lata	\$ 86	TE HORNIMANS paquete 1 libra, la libra	\$ 2.350
ARVEJITAS finas, la lata	130	TE CORRIENTE, paquetes de 1/4, 1/2, 1/2 y 1 kilo, el kilo	1.350
POROTITOS partidos, la lata	99	FREJOLES burritos, el kilo	90
SALSA TOMATE, corriente, 170 grs., la lata	48	ARVEJITAS verdes, partidas, el kilo	150
SALSA con callampas, la lata	120	ARROZ super extra, bolsitas de 5 kilos, la bolsa	1.270
SALSA con carne, la lata	135	HARINA para tortas, de 1 kilo, el kilo	185
SALSA condimentada, la lata	128	HARINA Flor, el kilo	100
TOMATES el jugo, la lata	80	HARINA Tostada, el kilo	100
CABECITAS de espárragos, la lata	500	QUAKER, el kilo	120
ESPARRAGOS ctes., de 1 kg., la lata	700	SEMOLA, el kilo	160
DURAZNOS amarillos, partidos, la lata	170	SAL FINA, envases plásticos, de 1/2 kilo, el paquete	60
DURAZNOS amarillos, enteros, la lata	180	SAL FINA en cilindros cartón, el cilindro	75
DURAZNOS Barquete, la lata	320	HUESILLOS "Reina Elena", finos, el kilo	500
DAMASCOS al jugo, la lata	189	HUESILLOS corrientes, el kilo	280
PERAS al jugo, la lata	230	PASAS despaladas, el kilo	680
MERMELADA damascos, duraznos, ciruelas, la lata	135		
MANJAR blanco, la lata	230	ARTICULOS DE ASEO	
DULCE DE MEMBRILLO, en cajas, de 4 kgs., la caja	690	JABON de lavar "Santa Inés", la barra	\$ 48
DULCE DE MEMBRILLO, en latas de 5 kgs., la lata	1.400	JABON de lavar "Codecar", la barra	52
		LACON en sobres, el sobre	31
		LACON paquetes, el paquete	148
		ESCOBILLAS de lavar, cada una	75
		ESCOBAS de 6 costuras, cada una	200
		PERLINA grande, el paquete	70
		PERLINA chica, el paquete	25
		RADIOLINA grande, el paquete	95
		RADIOLINA chica, el paquete	30
		SOFT, en paquetes, el paquete	100
		RASCH, en paquetes, el paquete	115
		KLENZO, el paquete	70
		SAPOLIO, en polvo, el paquete	75

Y MIL ARTICULOS MAS

HOMENAJE A LA PATRIA

EN SU 148.º ANIVERSARIO

VIDRIERIA ESTEBAN DELL'ORTO S.A.

CASA FUNDADA EN 1923

MENCHETTI Hnos y Cia.

Santa Rosa 3280 - Santiago

SUCURSALES

ARTESANOS 681 - SALVADOR SANFUENTES 2964

SALAS ESQ. A. BELLO - SAN JOAQUIN ESQ. SANTA ROSA

VISITE NUESTRA SUCURSAL MAS PROXIMA A SU DOMICILIO O LLAME A LOS TELEFONOS INDICADOS EN ESTA LISTA.

en **Homenaje a la Patria** *Falabella*

La Primera Organización Chilena al Servicio del Hogar, ha inaugurado una sección de trajes típicos chilenos, para niños y jovencitos de 6 a 16 años.

Trajes — Espuelas
Chamantos — Zapatos y demás implementos

Falabella niños AHUMADA ESQ. MONEDA

Nacionalistas lograron burlar el bloqueo comunista en Quemoy

TAIPEI, 17 (UPI).— China Nacionalista logró hacer llegar hoy otras dos toneladas de desembarco de tanques cargados con provisiones diversas a las islas Quemoy, no obstante el violentísimo fuego mantenido por la artillería comunista, el más intenso de los cuatro últimos días.

Las baterías comunistas dispararon más de siete mil granadas contra la Gran Quemoy y la Pequeña Quemoy y otras dos islas menores del archipiélago. Pero las dos embarcaciones llegaron sin dificultad.

Las chalanas fueron acompañadas hoy también hasta cierta distancia de las islas por buques de guerra norteamericanos y norteafricanos, con cobertura aérea nacionalista y estadounidense. Sigue manteniéndose el secreto respecto de hasta qué punto fueron los aviones y buques de guerra de la

escuota; pero se supone que se mantuvieron a bastante distancia del alcance de las baterías comunistas.

Las dos islas menores del grupo que fueron cañoneadas hoy son las islas Tatan y Erhan, que quedan en precaria posición en la entrada de la bahía de Amoy.



GRAN QUEMOY.— Una inocente víctima de una guerra que ella no comprende; una chinita llora desesperadamente mientras sostiene el gorro de un familiar desaparecido durante un bombardeo reciente de la isla.— (RADIOFOTO UPI)

Resultado del Concurso Pan Ideal.



Damos a continuación la lista de los números premiados y nombre de los ganadores.

En conformidad a las bases estipuladas en el CONCURSO DEL PAN IDEAL, el día 16 de septiembre a las 10.30 P. M. en Radio Corporación "Audiencia Residencial La Pichanca" se procedió al sorteo de los Premios ofrecidos en presencia del Notario señor Enrique Morgan y del numeroso público que llenaba el Auditorio.

- 1.º PREMIO No. 55572 Una Radio Philips Modelo 357 ELSA AGUILAR, SANTIAGO
- 2.º PREMIO No. 34291 Un tocadiscos 4 velocidades. HERMAN BUCHHEISTER, QUILPUÉ
- 3.º PREMIO No. 47937 Una máquina de coser NEW YORKER de 3 cajones MISEL GELVEZ, SANTIAGO
- 4.º PREMIO No. 7143. Una bicicleta inglesa SUN para hombre. GRACIELA YAÑEZ, SANTIAGO
- 5.º PREMIO No. 28846 Una aspiradora FAMELA DOMINGA VARGAS, SANTIAGO
- 6.º PREMIO No. 38276 Una Juguera FAMELA 3 velocidades GLADYS CARRASCO, SANTIAGO
- 7.º PREMIO No. 71270. Una plancha automática ELECTRON RICARDO WUCERO, SANTIAGO
- 8.º PREMIO No. 26577 Un disco 33 1/3 R. P. M. de 10" a elección. MURIEL SOTO, SANTIAGO
- 9.º PREMIO No. 74177 Un disco 33 1/3 R. P. M. de 10" a elección. ANDRÉS PAROT, TALCA
- 10.º PREMIO No. 62247 Un disco 33 1/3 R. P. M. de 10" a elección. MARCELO COHEN, SANTIAGO
- 11.º PREMIO No. 41121. Un disco 33 1/3 R. P. M. de 10" a elección. JUANA SAEZ, SANTIAGO
- 12.º PREMIO No. 46460 Un disco 33 1/3 R. P. M. de 10" a elección. IRMA NUÑEZ, SANTIAGO
- 13.º PREMIO No. 16777 Un disco 33 1/3 R. P. M. de 10" a elección. GUILLERMO REYES, STGO
- 14.º PREMIO No. 32548 Un disco 33 1/3 R. P. M. de 10" a elección. LAURA DE FONTEVILLA, STGO.
- 15.º PREMIO No. 72870 Un disco 33 1/3 R. P. M. de 10" a elección. ROSITA ZAMORA, VALPARAISO
- 16.º PREMIO No. 72859 Un disco 33 1/3 R. P. M. de 10" a elección. MARIA T. KECKER, VIÑA
- 17.º PREMIO No. 48687 Un disco 33 1/3 R. P. M. de 10" a elección. HUMBERTO SEPULVEDA, SANTIAGO

SE INVITA A LOS GANADORES DE ESTE CONCURSO A CONCURRIR EL DÍA 23 A LAS 10.30 P. M. A RADIO CORPORACIÓN, AUDIENCIA "RESIDENCIAL LA PICHANCA" PARA HACERLES ENTREGA DE LOS PREMIOS OBTENIDOS PREVIA PRESENTACION DEL NUMERO CORRESPONDIENTE Y ACREDITACION DEBIDAMENTE SU IDENTIDAD.

Elaborado por: Fábrica de Pan IDEAL, Independencia 2919 — Fono 370306

Resultado del Concurso Pan Ideal.

El Ministerio de Defensa sigue manteniendo reserva para el caso de que los nacionalistas en burlar el bloqueo de la isla.

Se cree ahora, en cambio, que lo más probable es que los comunistas traten de someter por el hambre a la población y la guarnición de la isla, manteniendo un intenso bloqueo con el fuego de su artillería hasta lograr concesiones de importancia en la Conferencia chino-norteamericana de Varsovia.

El Ministerio de Defensa sigue manteniendo reserva para el caso de que los nacionalistas en burlar el bloqueo de la isla.

"Hemos mejorado un poco; pero queremos mejorar mucho más aún, ya que tenemos que abastecer a ciento cincuenta mil personas en las Quemoy", declaró un funcionario.

Más o menos dos terceras partes de la población de esas islas están formadas por soldados nacionalistas.

Ningún periodista presencié la operación de hoy, puesto que los funcionarios norteamericanos y nacionalistas han prohibido que los corresponsales visiten las Quemoy, las Pescadoras y otras islas situadas frente a la costa sudoccidental de Formosa.

Pero en las últimas horas informadas se dice que el factor principal del fracaso de las tentativas de abastecimiento hechas la semana pasada, ha sido resuelto mediante la aceleración de las operaciones de desembarco.

Se cree que las dos chalanas se dirigieron a las Quemoy llevando en su interior vehículos anfibios y camiones ya cargados con las provisiones, las que descendieron por las rampas que forman las embarcaciones tan pronto como éstas fueron abiertas. Una vez en la playa, se alejaron a toda velocidad hacia sitio seguro.

Aplazan tema antártico en la Asamblea de las NI.UU.

NACIONES UNIDAS, 17. — (UPI) India aplazó para el año próximo la consideración del tema de la Antártida, que había presentado en la agenda de este año.

Chin y Argentina, como en ocasión previa, se habían opuesto a que la cuestión fuera planteada en la asamblea.

El tema que aparecía en el punto 54 de la agenda de este año, había sido incluido en la agenda de este año, pero se retiró al ser rechazada la propuesta por el representante de India.

En 1956, la India había presentado la misma cuestión bajo el título: "La utilización pacífica de la Antártida".

TERMINO LA HUELGA POSTAL EN ARGENTINA

BUENOS AIRES, 17 (UPI). — Uno de los dos sindicatos que representan los 50.000 trabajadores de Correos y Telecomunicaciones, ordenó hoy a sus afiliados volver al trabajo a la medianoche, poniendo así fin a la huelga que paralizó los servicios postales de todo el país durante diez días.

El otro sindicato había dispuesto igual medida hace dos días, sin encontrar eco en el similar.

La huelga se había ordenado luego de obtener garantías de que el Parlamento aprobará la nueva escala de sueldos que reclaman los empleados de ese servicio público.

Esta mañana camiones del Ejército salieron a recorrer los buzones y recoger la correspondencia.

Hoy concurrirán más personal administrativo que ayer a sus tareas en el Palacio de Correos y Telecomunicaciones, pero las secciones de apertura de sacos, clasificación y distribución permanecen otra vez prácticamente inactivas.

Arrestados 3 altos jefes del Ejército del Líbano

BEIRUT, 17 (UPI). — Tres altos jefes del Ejército libanés fueron presentados ante las autoridades de la Presidencia este mañana. Los tres oficiales cuyos nombres no se han dado, fueron presentados bajo custodia militar por el mayor general Chahab, el comandante en jefe del Ejército y Presidente electo de la República.

No se tiene información alguna sobre los motivos que determinaron su arresto, pero en las últimas horas se ha especulado con la posibilidad de que esos oficiales constituyeran una amenaza para su régimen, próximo a iniciarse.

Aniversario chileno en la capital argentina

BUENOS AIRES, 17 (UPI). — Al cumplirse mañana el 140.º aniversario de la Independencia de Chile, la Embajada de ese país y el Instituto Argentino-Chileno han organizado ceremonias para celebrar el acontecimiento.

Mañana, el Embajador José Maza Fernández brindará una recepción en su residencia al mundo oficial, social y diplomático local. Por la mañana depositará una ofrenda floral al pie del monumento al general San Martín, y seguirá la ceremonia con una ofrenda en el monumento del general Bernardo O'Higgins.

Hoy en la mañana se ofició una misa en la capilla de Los Agustinos. Su tenacidad le ganó en Tripoli el odio profundo del dirigente rebelde local, Rashid Karami, a quien se menciona como posible candidato a Primer Ministro del Gobierno de Chéhab.

Si el arresto de esos tres oficiales es el preludio de alguna acción disciplinaria en su contra, la dureza de su conducta durante la rebelión, lo más cierto es que esto haya de crear un profundo resentimiento contra Chéhab entre los sostenedores de Chamoun.

Un oficial del Ejército norteamericano declaró que la Marina de Estados Unidos había resuelto reabastecer la fuerza aérea libanesa con su máxima capacidad mil-

itar de desembarco, por tenerse presentes las posibilidades de que el Ejército libanés, comandado por el coronel Fouad Lahoud, heredero de Selim Lahoud, principal aliado político de Chamoun y comandante del batallón medicinal acantonado en la localidad de Marjayoun, y coronel Ghattas Lavali, hermano de Karami, podrían presentar un desafío a Chamoun.

Karami y Lahoud fueron los más resueltos sostenedores de la acción firme de Chamoun contra los rebeldes durante los cuatro meses que duró la revuelta, y no lograron emplear a fondo la fuerza militar contra los rebeldes en los distritos que comandaban.

A Karami se le considera en general uno de los oficiales de combate más tenaces de todo el Ejército. Su tenacidad le ganó en Tripoli el odio profundo del dirigente rebelde local, Rashid Karami, a quien se menciona como posible candidato a Primer Ministro del Gobierno de Chéhab.

Si el arresto de esos tres oficiales es el preludio de alguna acción disciplinaria en su contra, la dureza de su conducta durante la rebelión, lo más cierto es que esto haya de crear un profundo resentimiento contra Chéhab entre los sostenedores de Chamoun.

Un oficial del Ejército norteamericano declaró que la Marina de Estados Unidos había resuelto reabastecer la fuerza aérea libanesa con su máxima capacidad mil-

Preparativos para referendium sobre la nueva Constitución de Francia

PARIS, 17 (UPI). — El Ministerio del Interior, Emilie Pelletier, declaró hoy que el Gobierno encabezado por el general Charles de Gaulle tomará medidas extraordinarias para proteger a los 28.000.000 ciudadanos franceses que el 28 de mes en curso votarán en el referendium sobre la nueva Constitución del país.

El Ministro añadió que se haría todo lo posible por obtener que esa día votasen en relación con la Constitución referida, el mayor número de ciudadanos.

"Haremos todo cuanto está de nuestra parte por impedir que los terroristas argentinos comiencen actos de violencia en las mesas de votación, sobre todo en París, Marsella y otras ciudades grandes", añadió.

Pelletier expuso las medidas que se tomarían para asegurar a votar al mayor número posible de votantes. Afirmó que el número de ciudadanos inscritos en Francia, Argelia y otros territorios franceses de ultramar es muy grande.

En Francia continental se ha inscrito un total de 25.500.000 votantes, los que ahora están recibiendo sus cédulas de votación de nuevo modo que el texto de la nueva Constitución y un llamado del general de Gaulle a votar "sí" por la Constitución.

En Argelia, añadió el Ministro Pelletier, se han inscrito 4.232.890 personas. Los cálculos dan un total de 70.000 europeos, 200.000 soldados franceses que sirven actualmente en el Ejército, y más de 2.000.000 musulmanes.

Pelletier manifestó también que un hecho muy importante era el aumento de mujeres musulmanas inscristas.

Se emplearán aparatos oficiales, esencialmente para comprobar la identidad de los votantes durante los comicios, ya que en su mayoría las mujeres iban vestidas modestamente. En los territorios de ultramar se han inscrito trece millones de personas, los cuales son pocos cientos de miles europeos.

Por la primera vez en la historia de Francia, las mesas electorales que se prepararán se instalan en las escuelas y en las municipalidades, abriendo esta vez hasta las 10 de la noche en París, Marsella y las demás grandes ciudades, en vez de cerrarse a las seis de la tarde.

Pelletier manifestó igualmente que la agresión terrorista que el movimiento Nacionalista argentino ha desarrollado en la Antártida se encuentra atascada en una maraña fantástica de intereses y posiciones contrapuestas.

Después de tres meses de reuniones preparatorias, las doce naciones comprendidas en el proyecto no han logrado todavía fijar ni la fecha ni el temario de la conferencia.

"Esto es un lío", declaró una fuente.

El Presidente propuso la conferencia en mayo último, invitando a otras once naciones a discutir un tratado que "congelara" las reclamaciones territoriales en la Antártida y garantizará que el remoto continente continuara abierto a todos para la investigación científica de orden pacífico.

Estados Unidos envió invitaciones a las once naciones que actualmente realizan trabajos en la Antártida, en relación con el año geográfico internacional que terminará el próximo 31 de diciembre. Esas naciones son Argentina, Chile, Gran Bretaña, Rusia, Francia, Australia, Sudáfrica, Nueva Zelanda, Bélgica, Noruega y Japón.

Siete de esas naciones han reclamado derechos de soberanía en ciertas secciones de la Antártida, según superponiéndose unas a otras. Esas son Argentina, Chile, Australia, Francia, Nueva Zelanda, Noruega y Gran Bretaña.

Estados Unidos y Rusia no han hecho reclamaciones formales de soberanía en ningún sector antártico, pero ambas potencias tienen allí intereses que bien podrían servir de base para una reclamación eventual.

Cambio de impresiones sobre Conferencia de Cancilleres Americanos

NACIONES UNIDAS, 17 (UPI). — Dos tendencias se han puesto de manifiesto en los cambios de impresiones entre los Cancilleres latinoamericanos a cerca de las recomendaciones que debe hacer América Latina en la Conferencia que habrá en Washington la próxima semana.

Una de ellas está representada por el Brasil, y la otra tendencia por México.

Aquí se encuentran doce Cancilleres del Sur del hemisferio, que han venido a las sesiones de la Asamblea General y a la reunión informal de Cancilleres americanos de Washington.

El Ministro de Relaciones Exteriores del Brasil, Francisco Negro de Lima, ha sugerido que los temas fundamentales que se presenten sean sometidos a un "grupo negociador informal" que buscaría acuerdos sobre puntos básicos. El grupo estaría integrado por representantes de los 20 repúblicas latinoamericanas y Estados Unidos, y sería reunido por convocatoria del Presidente del Consejo de la Organización de Estados Americanos.

Negro de Lima cree que ese grupo buscaría acuerdos en tema como la creación de un Fondo Interamericano de Fomento, medidas encaminadas a la estabilización de los mercados de productos básicos y otros problemas económicos urgentes que son mencionados en los seis puntos de la operación panamericana del Presidente Juscelino Kubitschek.

De otra parte, el Ministro de Relaciones Exteriores de México, doctor Luis Pavón Navarro, que encabeza la otra tendencia, opina que

MISS UNIVERSO LLEGA AYER A RIO DE JANEIRO

RIO DE JANEIRO, 17 (UPI). — Miss Universo, la mujer más bella del mundo, llegó ayer a Río de Janeiro en la víspera de la inauguración de los Juegos Olímpicos de verano 1964. La señorita Zulma de Souza, de 21 años, es hija de un banquero y llegó a esta ciudad el día 16. Miss Universo se hospedó en el Hotel Copacabana Palace, donde tarde recibirá a los periodistas. Allí se ha preparado un programa de fiestas en honor a la bella colombiana. Los Juegos Olímpicos comenzarán el 17 de septiembre y la señora Zulma permanecerá en el aeropuerto por Miss Universo Colombia.

Carozzi colabora con su Manito de Fiestas Patrias.



Mostaccioli con Salsa Amarilla. (Para 6 personas) Friase en un poco de aceite 1/2 cebolla picada, 4 zanahorias rayadas con sal y pimienta a gusto. En una tiza se batan 2 huevos en un poco de leche. Cuezan en 4 litros de agua por no más de 15 a 17 minutos, 500 gramos de Mostaccioli Carozzi N.º 46, cuélelos y sírvalos bien caliente con la salsa de zanahorias y los huevos batidos agregándoles un poco de queso rayado. Esta receta puede prepararse con Mariposas Carozzi N.º 79

Situación de militares venezolanos asilados en Embajada mexicana

CARACAS, 17 (UPI). — En fuentes allegadas al Ministerio de Relaciones Exteriores, dijeron que se espera que el Gobierno venezolano informe en breve a la Embajada mexicana acerca de sus condiciones respecto de la situación de los tres militares asilados en esa representación diplomática.

Los informantes no indicaron cuál será la posición de Venezuela, pero en otras medidas se subraya que el Gobierno insistirá en que, como la anunció previamente, no otorgará los salvoconductos.

Añadieron que la fuente que el Gobierno dará a conocer más adelante su posición frente a los asilados en las Embajadas de Panamá y Cuba, donde también buscan refugio algunos militares.

El Embajador de México, Pedro Cereales, dijo que aún no había recibido comunicación alguna de la Cancillería.

Los militares asilados en las Misiones de México, Cuba y Panamá tomaron parte en la frustrada rebelión del 7 de septiembre.

Presidente mexicano visitará el Brasil

RIO DE JANEIRO, 17 (UPI). — El Presidente electo de México, Adolfo López Mateo, aceptó la invitación que le hizo el Presidente brasileño, Juscelino Kubitschek, para que viniera al Brasil.

No se ha fijado aún, sin embargo, la fecha de la visita.

Kubitschek invitó a López Mateo en el mensaje que le dirigió el mes pasado para felicitarle por su elección.

Programa popular extraordinario de Fiestas Patrias.

asupiciado por la Ilustre Municipalidad de Santiago. Escenarío monumental de la Plaza de la Constitución. JUEVES 18.— A las 18 horas.— Concierto Sinfónico por la Orquesta Filarmónica de Chile, dirigido por el maestro Juan Mateucci. SABADO 20.— A las 11 horas.— Concierto Sinfónico por la Orquesta Filarmónica de Chile, dirigido por el maestro Juan Mateucci. A las 18 horas.— Gran concurso de cuecas con premios a las mejores parejas, donados por la I. Municipalidad de Santiago. Presentación de los mejores conjuntos folklóricos nacionales. Concedido por el programa folklórico, Raúl Gardy. CONCURRA A LA PLAZA DE LA CONSTITUCION Y HONRE CON SU PRESENCIA ESTOS ESPECTACULOS DE ARTE Y CHILENIDAD QUE OFRECE LA MUNICIPALIDAD DE SANTIAGO AL VECINDARIO

La línea más cómoda entre dos puntos

VUELE POR Canadian Pacific

ARGENTINA CHILE PERU MEXICO AMERICA DEL NORTE JAPON HONGKONG HAWAII FIJI AUSTRALIA NUEVA ZELANDIA EUROPA

Chile surgió a la libertad en el Cabildo Abierto de hace 148 años

LA ASAMBLEA, DE PIE, EXIGIO LA JUNTA DE GOBIERNO AL GRITO DE "JUNTA QUEREMOS!"

LA CIUDAD de Santiago mostraba un ambiente de gran actividad militar y de la madrugada del martes 18 de septiembre de 1810. Por las calles centrales y se escuchaban los ruidos de las tropas que se movían en distintos puntos de la ciudad. Los patriotas desde las alturas del poder desde algunos días, ya que ejercían el cargo de la Conquista, que habían tomado a su cargo a los militares que tenían a su mando las tropas de la Conquista, que habían tomado a su cargo a los militares que tenían a su mando las tropas de la Conquista, que habían tomado a su cargo a los militares que tenían a su mando las tropas de la Conquista...

EL LOCAL DE LA ASAMBLEA.— La asamblea de ese día iba a celebrarse en el edificio construido por el Tribunal del Consulado, el que había sido inaugurado en 1807. Esta asamblea debía haberse realizado en la sala del Cabildo, pero se estimó que se haría estrecha para contener al gran número de personas que concurriría ese día. En consecuencia, la histórica asamblea se efectuó en la sala más espaciosa que había en Santiago. Estaba ubicada en el costado sur del edificio y tenía una extensión de 30 metros de largo por 7 de ancho. En el lado occidental de la sala se encontraba un estrado, en el cual estaba colocada la mesa de la presidencia, rodeada de pesados sillones. Las paredes estaban blanqueadas de oíl. El resto del mobiliario lo constituían sillas sencillas de madera. A esta sala, que iba a ser cuna de la República, sólo podían llegar, en esa mañana de septiembre, aquellas personas que presentaban la escueta de invitación, con el sello del Presidente y Capitán General del Reino.

ARGOMEDO leyó la ratificación de la renuncia: "Señores, dijo, el muy ilustre señor Presidente, hace a todos testigos de los apóstoles de este congreso que la proclama el lleno de sus deberes. La real orden de sucesión de mando lo elevó al puesto que hoy ocupa; lo abraza con el mayor gusto porque sabía que iba a ser la cabeza de un pueblo noble, el más fiel y amante a su soberano, a su religión y a su patria. Persuadido de estos mismos sentimientos, se ofrece hoy entrar a ese mismo pueblo, aguardando de las circunstancias del día las mayores demostraciones de ese interés santo, fiel y patriótico. En manos de los propios súbditos, que tanto le han honrado con su obediencia, deposita el bastón y de todos se promete la adopción de los medios más ciertos de quedar asegurados, dignificados y eternamente fieles vasallos del más adorable monarca, Fernando. El muy ilustre Ayuntamiento propondrá, primero y todos como amantes hermanos propenderemos a un logro que nos hará honrados y felices. Este es el deseo y el cargo del muy ilustre señor Presidente, y cuando yo he sido el órgano encargado de representarlo, cuento como el más feliz de mis días, el presente".

OPINION ESPAÑOLA.— Las palabras de paz y conciliación pronunciadas por Infante no podían en manera alguna calmar la resistencia que el partido español oponía al establecimiento de una Junta Gubernativa. Aunque el aspecto de la asamblea dejaba ver la ineficacia de todo esfuerzo que se hiciera para impedir o retardar la ejecución de este proyecto, no faltaron quienes quisieron hacer allí su última tentativa de resistencia. Tan pronto hubo terminado Infante, tomó la palabra don Manuel Manso, chileno de nacimiento, hombre muy respetado por su honorabilidad, quien servía el cargo de administrador general de aduanas. Expuso, en su intervención, que las circunstancias en que se hallaba el país, sin enemigos exteriores y sin una causa seria de perturbación interior, no autorizaban un cambio de Gobierno. Al pronunciar estas palabras, un rumor de la gran mayoría de los presentes que pedía de inmediato el establecimiento de una Junta, interrumpió el discurso de Manso, quien se retiró de la sala. Fue entonces un comerciante español, don Santos Izquierdo, quien hizo un nuevo esfuerzo por combatir toda innovación gubernativa. Pero, también, fue obligado a suspender su discurso por las manifestaciones de los presentes que no dejaban lugar a dudas acerca de la voluntad de la asamblea.



PATRIA

Fca. de Pasteles LA PALMERA
Alameda B.O'Higgins 790
Fono 34743

PROXIMA INAUGURACION
RESTAURANT VIRREYNA
VINA del MAR

RENUNCIA DEL CONDE DE LA CONQUISTA.— Poco después llegó el Conde de la Conquista, precedido por el cabildo, secretarios y su asesor, tomando asiento en los sillones del estrado, en medio del silencio respetuoso de las asambleas. El conde don Mateo de Toro y Zambrano se puso de pie y dijo, con voz entera: "Aquí está el bastón del mando". Volviéndose luego a su secretario Argomedo, le dijo: "Significad al pueblo lo que tengo prevenido". Luego de esto, tomó asiento, atendiéndolo testigos de los hechos que allí sucedían.

CREACION DE LA JUNTA.— Fue entonces cuando la voz de los presentes, poniéndose de pie, expresó su opinión en un clamoroso grito que se percibían nítidas las palabras: "Junta queremos!". De nuevo tomó la palabra el procurador Infante, quien fue proponiendo los nombres de las personas que debían integrarla. Así fueron proclamados don Mateo Toro y Zambrano, Conde de la Conquista, para presidente; el Obispo electo de Santiago, don José Antonio Martínez de Aldunate, vicepresidente; don Fernando Márquez de la Plata, el doctor don Juan Martínez de Rozas, y don Ignacio de la Carrera, como vocales. Entusiasmadas aclamaciones confirmaron estos nombramientos.

JUBILO POPULAR.— Durante las cinco horas que había durado la asamblea, a pesar de la exaltación de los partidos que había producido alarma, aminorándose serios disturbios, se había conservado en calles y barrios una gran calma. Ahora, al término de la asamblea, al anunciarse que había quedado instalada la Junta Gubernativa, un gran jubilo hizo presa de la población. El vecindario celebró aquel acontecimiento con espontáneas demostraciones de alegría. El pueblo prorrumió en vivas y aplausos. Todo el mundo reía y se felicita.



EN EL DIA DE LAS FUERZAS ARMADAS

Homenaje de:

FABRICA DE JARCIAS
CORDELES Y CABLES
DE ACERO DE:



FERNANDO REICH E HIJOS LTDA.
ALAMEDA B.O'HIGGINS 3786 - CASILLA 4617 - CORREO 2
TELEFONO 90206 - SANTIAGO



RENDIMOS UN EMOCIONADO HOMENAJE A LA PATRIA EN SU 148.º ANIVERSARIO

LIBRERIA NACIONAL
OSVALDO MATZNER WINTER
ESTADO 120 Fono 34819
ALAMEDA 331
Fono 30349



El Instituto Chileno Británico de Cultura

Adhiere con entusiasmo a la celebración del 148.º aniversario de la Independencia Patria, y hace votos por la prosperidad de la nación chilena.



Homenaje a la PATRIA en su día Aniversario 1810-1958

Una Industria FORJADORA DEL PORVENIR Nacional

MUEBLES DE ACERO PARA OFICINAS

MANUFACTURAS EN METALES

Guzmán Y CIA. S. A.
VIRA DEL MAR
Una Línea Completa en Muebles de Acero para Oficina

VALPARAISO Blanco N.º 771
SANTIAGO Galería Alessandri N.º 17 Fono 61473

HOMENAJE DE



GIANOLI, MUSTAKIS Y CIA.

GERENCIA GENERAL VALPARAISO



Rendimos un Homenaje al Glorioso EJERCITO CHILENO en el Día de la Patria.

BANCO ITALIANO

INACO asegura el normal abastecimiento nacional

Una de las funciones más importantes que la ley ha confiado al Instituto Nacional de Comercio es la que se relaciona con la complementación de la iniciativa privada en el normal abastecimiento de la población consumidora. Esta labor se cumple en un doble aspecto: mediante la instalación de poderes compradores de productos agropecuarios y el establecimiento de un sistema adecuado de distribución de artículos esenciales a través del país; para ello, el Instituto utiliza sus diversas agencias en todo el territorio, como también sus bodegas, frigoríficos, silos y demás establecimientos destinados al almacenamiento y conservación de mercaderías y productos.

Los poderes compradores que en cada temporada se organizan no sólo coadyuvan a este mejor abastecimiento, sino que también posibilitan a los productores la venta de sus productos en época oportuna y en condiciones equitativas. En este aspecto, el Instituto Nacional de Comercio ha desarrollado importante labor, aunque ella ha debido cumplirse dentro del margen de los recursos financieros que le otorga su ley orgánica, en diversas épocas ha sido posible contribuir a asegurar la colocación en el mercado de determinados excedentes de la producción agrícola pequeña y mediana.

EL TRIGO

A este respecto debe destacarse la participación que periódicamente corresponde a este organismo en la comercialización de la producción triguera. Las adquisiciones de este cereal se hacen anualmente en el Instituto directamente a los productores, en oficinas compradoras instaladas en diversas localidades del país. Para la cosecha 1957-58 se establecieron 75 oficinas, las que adquirieron en total, la cantidad de 1.609.478 quintales, con una inversión que ascendió a \$ 7.514.741.132.

De acuerdo con las necesidades del consumo y considerando la conveniencia de mantener adecuada existencias de cereal, el Instituto Nacional de Comercio complementa sus adquisiciones de trigo en el mercado interno con ocasionales compras en el exterior.

Al formar de esta manera importantes existencias de este producto, el Estado, a través de esta Institución, puede regular la molienda de trigo en el país y mantener una distribución permanente y equitativa de harina y subproductos en los diversos centros de consumo.

Esta intervención del Instituto en el abastecimiento de primera necesidad, como lo que se han anotado anteriormente, se amplía y diversifica en aquellas zonas del país que, particularmente, en razón de su ubicación geográfica, no cuentan con una provisión permanente de artículos de consumo esencial.

Desde la fecha de su creación se han mantenido en la zona norte diversas bodegas destinadas al almacenamiento de productos. En algunas localidades han debido autorizar, incluso, ventas esporádicas al por menor, considerando la falta de distribuidores mayoristas. Esta labor de abastecimiento en dichas provincias ha sido recientemente reglamentada, en sus términos básicos, por la Ley 12.858, que estableció que el Instituto mantendría en ellos existencias de harina de trigo, arroz, leche en polvo y huevos, sin perjuicio de las otras mercaderías que facultativamente puedan enviarse con el mismo objeto.

El financiamiento que esta misma ley contempla para dichas operaciones le ha sido encomendado al Banco Central, el cual otorgará al Instituto los créditos respectivos, ello podrá

permitir una mayor regularidad en este abastecimiento.

EN EL EXTREMO SUR

En forma similar le ha correspondido actuar al Instituto en el extremo sur del país. Desde el año 1955 ha instalado pro-



Vicepresidente del Instituto Nacional de Comercio, señor Jorge Cerda Salcedo.

gresivamente bodegas, dependientes de las Agencias de Castro, Colchagua y Punta Arenas, en las localidades de Añón, Palena, Futaleufú, Puerto Aisén, Lago Verde, Chile Chico, Cochrane, Puerto Natales y Puerto Williams. El impulso que se ha dado a este sistema de abastecimiento en estas zonas, responde principalmente a las iniciativas del Supremo Gobierno para incorporar dichas poblaciones a la vida nacional. Si bien la falta de vías de comunicación y las consiguientes dificultades para el transporte de mercaderías ha hecho difícil el cumplimiento de esta labor, ella se ha contado con la permanente colaboración de la Fuerza Aérea de Chile y de la Armada Nacional.

Se estima que en los últimos dos años se han hecho en estas bodegas ventas por un volumen superior a los \$ 300.000.000 con

lo cual se ha contribuido en gran parte a aliviar las dificultades de abastecimiento a los pobladores de esas zonas.

La red de bodegas establecidas a través del país por el Instituto Nacional de Comercio se complementa con el mantenimiento de importantes establecimientos frigoríficos, indispensables para el adecuado cumplimiento de los programas de abastecimiento de esta institución. Esta clase de instalaciones, que responde a las exigencias modernas en la distribución de productos, permite, además, la recepción normal de las mercaderías perecibles y consecuentemente su entrega progresiva y gradual de acuerdo con las necesidades del consumo; todo ello conduce al mejor aprovechamiento de tales productos y permite una justa estabilidad en los precios.

El Instituto cuenta, con este objeto, con frigoríficos ubicados en diversas zonas productoras y en centros de distribución.

FRIGORIFICO "LUIS ARTEAGA GARCIA"

El Frigorífico "Luis Arteaga García", de Valparaíso, es uno de los establecimientos de propiedad de este organismo. Construido en 1935 por la ex Junta de Exportación Agrícola, ha sido progresivamente ampliado por el Instituto y su maquinaria mejorada con elementos nuevos y modernos. En la actualidad, este Frigorífico tiene una superficie útil de 21.500 metros cuadrados equivalente a un volumen de 63.000 metros cúbicos distribuidos en 40 cámaras de distinta capacidad y temperatura.

Este establecimiento, que presta especial servicio al comercio de exportación, tiene una capacidad simultánea de almacenamiento de 3.000 toneladas de carne congelada, 500.000 cajas de fruta "standard" y 1.000 toneladas de otros productos, como huevos, mantiguilla, manteca, pescado, etc.

Las inversiones que se han hecho en este frigorífico han permitido aprovechar la totalidad de la capacidad disponible en el edificio y mecanizar la mayor parte de sus faenas.

Le ha correspondido también al Instituto la construcción de uno de los frigoríficos más completos de la costa del Pacífico. Es el ubicado en el puerto de Talcahuano y cuyos servicios fueron inaugurados a fines de 1954. En la ejecución de esta obra se contó con la efectiva colaboración del Departamento de Puertos.

Este establecimiento cuenta con 13 cámaras, con un volumen total de 26.000 metros cúbicos. Esta capacidad permite un almacenamiento conjunto de 200 mil cajones de fruta y 1.200 toneladas de carne congelada. Su ubicación y sus completas instalaciones le permiten prestar un permanente y eficaz servicio a la zona y, en general, al país, lo cual se comprueba con el incremento obtenido en el volumen de al-

macenaje durante los últimos años.

Dentro de los planes que el Instituto está desarrollando a este respecto, se ha tenido en cuenta la ayuda que debe prestarse a ciertas entidades, como las municipalidades, para la instalación de cámaras frigoríficas en sus respectivas zonas. De esta manera, promoviendo la formación de sociedades o con otra clase de financiamiento, se puede lograr a corto plazo la extensión y ampliación de este programa.

En la actualidad, esta institución tiene aportes en la Sociedad Frigorífico Osorno S. A., que totalizan un 30 por ciento del capital social. Esta Sociedad explota un moderno matadero-frigorífico que sirve de incentivo a los productores ganaderos por la labor que desarrolla en la distribución de sus productos ganaderos.

La política que en este sentido venía cumpliendo el Instituto Nacional de Comercio se vio complementada en 1955, con la determinación del Supremo Gobierno de entregarle la administración de los frigoríficos de la Corporación de Fomento de la Producción. Esta medida tuvo por objeto centralizar el funcionamiento y explotación de los establecimientos frigoríficos instalados a través del país, de manera que hubiese entre ellos la mayor coordinación posible. En esta forma el Instituto reunió bajo su administración un total de 140.000 metros cúbicos de cámaras frigoríficas, capacidad que, en 1957, permitió almacenar aproximadamente 12.000 toneladas de productos alimenticios, produciéndose en ellos una cantidad cercana a los 10 millones de kilogramos de hielo. A fin de producir una nivelación en el estado técnico de estos frigoríficos con los de propiedad del Instituto, este organismo hizo en ellos importantes inversiones que hicieron posible un funcionamiento normal y eficiente.

Por disposiciones legales promulgadas a principios del año 1958, estos frigoríficos volvieron a ser administrados por la Corporación de Fomento.

Como una realización de fundamental importancia dentro de sus planes de construcción y explotación de frigoríficos, el Instituto Nacional de Comercio entrega ahora a esta zona y al país el frigorífico ubicado en la ciudad de Linares que, por acuerdo especial del H. Consejo de la Institución, lleva el nombre de "PRESIDENTE IBÁÑEZ".

Con esta nueva obra se amplía en forma decisiva la capacidad de espacios refrigerados, medio eficaz para solucionar en parte el problema del abastecimiento de alimentos a las grandes concentraciones de población.

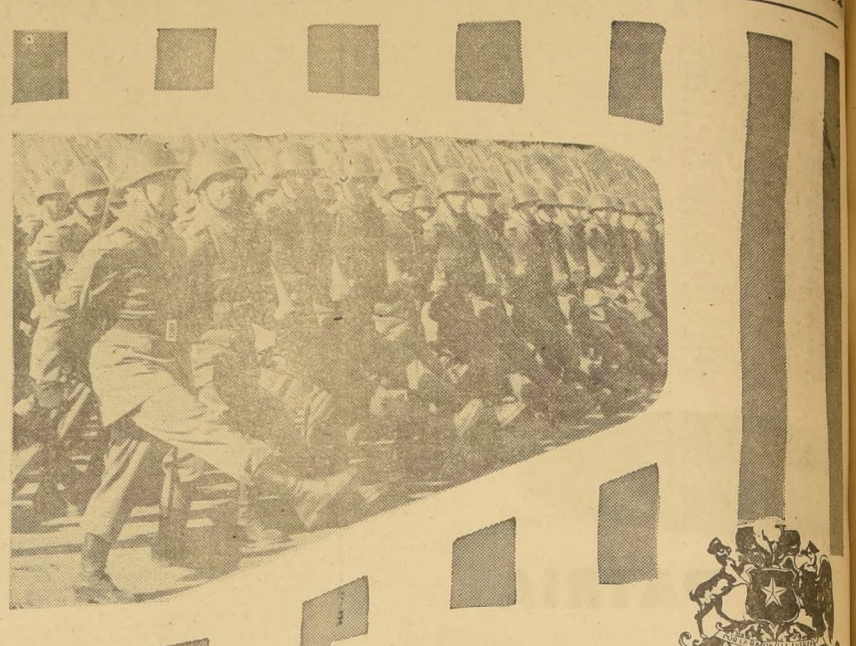

Remington Rand

RINDE HOMENAJE
EN EL DIA DE LA PATRIA
AL EJERCITO DE CHILE

Remington Rand Chile Ltda.

HUERFANOS 1284 - FONOS 69895 - 89196 - SANTIAGO
CONCEPCION - SAN MARTIN 653 - CASILLA 807
ARICA - 21 DE MAYO 758 - CASILLA 465

LA EMPRESA MARITIMA DEL ESTADO AL SERVICIO DE CHILE ADHIERE A LAS FESTIVIDADES PATRIAS

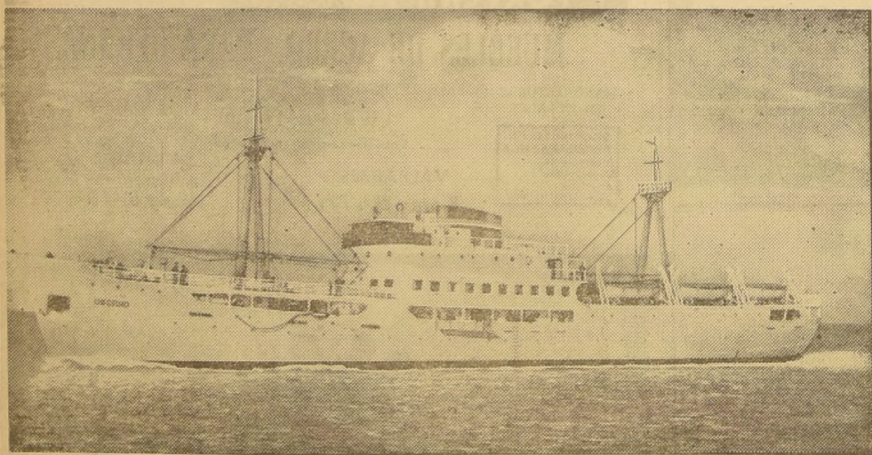

Atención de pasajeros y carga a través de todo el litoral con sus oficinas en:

SANTIAGO

Moneda 1160 - 2.º piso - Fono 88705 - Casilla 9087

VALPARAISO

Errázuriz 711 - Fono 3147 - Casilla 105.V

PUERTO MONTT

Angelmó 1670 - Fono 246 - Casilla 37

AISEN - PUERTO CHACABUCO

Chile - Argentina 267

PUNTA ARENAS

Lautaro Navarro 1338 - Fono 1312 - Casilla 221

HOMENAJE A CHILE



FIRMAS COMERCIALES E INDUSTRIALES DEL JAPON

- Daiichi Bussan Kaisha, Ltd., Tokyo
- Kawasaki Kisen Kaisha, Ltd. Kobe
- Kobe Mutual Trading Co., Ltd., Kobe
- Marubeni & Iida Co., Ltd., Osaka
- Mitsubishi Shoji Kaisha, Ltd., Tokyo
- Mitsubishi Nippon Heavy Industries Ltd., Tokyo
- Mitsubishi Mining Co., Ltd., Tokyo
- Nippon Mining Co. Ltd., Tokyo
- Toyo Menka Kaisha, Ltd., Osaka
- Japan External Trade Recovery Organization, Tokyo y Osaka

COLONIA JAPONESA RESIDENTE

1810 - 1958

CHACABUCO Y MAIPU SELLARON LA INDEPENDENCIA NACIONAL

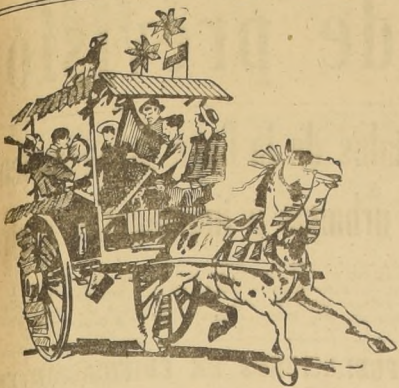

ORGULLO DE LA INDUSTRIA NACIONAL

LA OLLA que es una JOYA y una FIESTA en el hogar

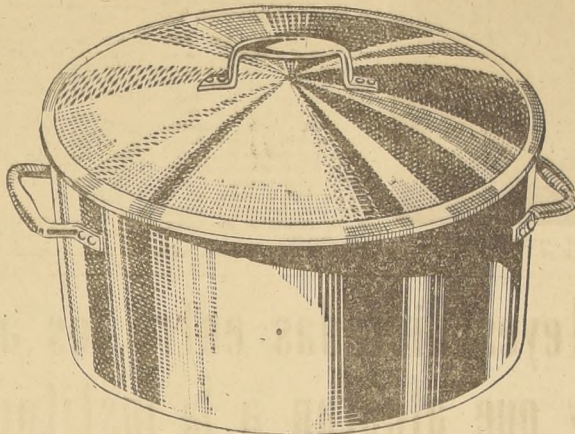

FANTUZZI

Aluminios y Enlozados de Calidad

DESPUES de atravesar los Andes por los pasos de Uspallata y Los Patos, el ejército que San Martín conducía para liberar a Chile de la dominación española, se concentró en Curimón, al sur de San Felipe. La fuerza de este ejército llegó a más o menos 4.000 hombres. El ejército realista no era inferior a 5.000, pero a consecuencia de las maniobras de San Martín, se hallaba tan repartido, que los que se logró reunir en la cuesta de Chacabuco para resistir a los patriotas eran más o menos 1.700 hombres.

Desconociendo San Martín esta favorable situación, creyó prudente esperar al resto de su ejército. Finalmente, a las tres de la tarde del 11 de febrero, llegó de Santiago el buqueano Justo Estay, hombre de confianza, quien informó con lujo de detalles sobre las fuerzas concentradas por los realistas y los refuerzos que venían de Santiago, llegando a la conclusión de que no sumaban más de 2.000 soldados. San Martín ordenó atacar al día siguiente, 12 de febrero de 1817.

PREPARATIVOS DE LA BATALLA.— El ejército patriota se dividió en tres fracciones: una división al mando del general Soler, compuesta por 2.000 soldados; la II División, al mando de O'Higgins, compuesta de unos 1.400 hombres, y la reserva, integrada por unos 100 soldados y los milicianos que escoltaban las municiones, al mando de San Martín. La I División debía romper la marcha a las 2 de la madrugada, teniendo la misión de salvar el contrahuerte por el camino de "Cuesta Nueva". La división de O'Higgins debía partir media hora más tarde por el camino de la "Cuesta Vieja", que era más corto pero al muy accidentado, tanto que O'Higgins debió dejar allí las dos piezas de artillería de que disponía. San Martín debía seguir a la retaguardia del ejército.

Estas disposiciones permitían la reunión de las dos divisiones al otro lado del contrahuerte, para producir la concentración del ejército patriota al sur de la cuesta de Chacabuco, donde se suponía estaba el grueso del ejército realista. Sin embargo, esta combinación fracasó, como se verá luego.

En cuanto a la posición de los realistas, los refuerzos de Maroto del Pont para reunir tropas en Chacabuco, sólo habían logrado como resultado concentrar unos 1.700 hombres. Maroto dio el mando de estas fuerzas al general Maroto, quien partió de Santiago a la medianoche del 10 de febrero con un refuerzo de 444 soldados de Talavera y del Batallón Chilote. Llegó al día de la cuesta después de la medianoche del 11 y tomó el mando de las fuerzas allí acantonadas.

LA BATALLA.— Al amanecer del 12, la situación de los realistas era la siguiente: 200 caballos en la cuebra y el resto concentrado en las casas de Chacabuco, listo para entrar en combate. Maroto, al amanecer, hizo un reconocimiento de la cuesta, y apenas había regresado recibió del capitán Millares un parte en que le decía: "Tenemos al enemigo muy próximo, en número de 500 a 600 hombres de caballería e infantería, los que nos amenazan por dos quintos y dentro de pocos momentos romperemos el fuego".

Mientras tanto, de acuerdo al plan, O'Higgins siguió su avance por la Cuesta Vieja, y al amanecer se presentó frente a las fuerzas adelantadas que los realistas tenían en la cuebra, pudiendo ubicarse en esa posición sin ningún esfuerzo. Desde allí la División de O'Higgins continuó su marcha por la difícil quebrada del Cuervo de Rípa, hasta alcanzar el portezuelo de las Tortolas Cuyanas, donde se

había nacido el 18 de septiembre de 1810.

A fines de marzo, el Ejército chileno compuesto por 366 oficiales y 5.187 soldados, más unos 500 milicianos de caballería, se encontraba concentrado en el Zanjón de la Aguada. La caballería estaba destacada en la línea de Cachapual para vigilar los avances del enemigo.

El primero de abril, al saber San Martín que el ejército realista avanzaba por el vado de Lonquén, movió el ejército hacia el oeste hasta quedar en Los Corralillos. El 2 de abril el ejército realista vivaqueó en Lonquén, al norte del río Maipo; el 3 y el 4 marchó hacia Maipo, y el 5 amaneció a unos 7 kilómetros de la posición patriota en Los Corralillos.

UN COMBATE MEMORABLE.— Era el día de la batalla. Las fuerzas estaban equilibradas, contando cada Ejército con poco más de 5.000 soldados.

Quiero lanzar desde muy temprano su caballería hacia el frente de la posición patriota. Practicados estos reconocimientos, O'Higgins resolvió ocupar una serie de cerros que se extendían al noroeste de Maipo, formando una línea oblicua con relación a la posición patriota.

San Martín, viendo que su adversario renunciaba a las ventajas de la ofensiva, resolvió tomarla él, y abandonando sus posiciones, se movió también hacia el poniente, de manera que a las 11.30 horas de ese día logró llegar a los puntos desde los cuales quería romper el ataque. Quedó en situación tal que su ala izquierda rebasaba la derecha realista hasta el punto de poder envolverla; pero, por lo mismo, el ala izquierda realista podía estar por el flanco a la línea patriota de la derecha.

La batalla se inició minutos más tarde, con fuego de las cuatro piezas de artillería, que ocupaban el centro de las fuerzas patriotas. Durante una hora se mantuvo el fuego, contestado por los realistas, sin que este duelo de artillería tuviera resultados apreciables.

Poco antes de las doce, San Martín ordenó el avance de las divisiones Las Heras y Alvarado, que, junto con la artillería de Borgoño, formaban el ala derecha de la línea. Este avance atacó casi el centro realista. Uno de los batallones chilenos, el 11, con la ayuda de los Granaderos a caballo al mando de Zaploia, logró apoderarse de un cerro ubicado entre la división realista al mando de Morla, y la altura en que se apoyaba el ala izquierda española.

Ante el temor de que los patriotas lograsen cortar enteramente la línea, Ordóñez, y Morla, que formaban el centro, comenzaron a mover sus tropas hacia el ala izquierda, escoltados por los Lanceros del Rey y los Dragones de Arequipa. La ondulación del terreno les permitía efectuar este movimiento al abrigo de la vista de los patriotas; pero Freire alcanzó a ver la caballería y sin vacilar se lanzó sobre ella con sus granaderos dispersando completamente el ala realista.

Simultáneamente avanzaban del lado de los patriotas los batallones 2 y 8, los que se vieron en



En el Día de la Patria, rinde su homenaje al pueblo de Chile y a sus mejores representantes: los agricultores.

Los Padres de nuestra nacionalidad obtuvieron nuestra Independencia, "LANSA" la obtendrá en lo agrícola y económico.



industria azucarera nacional s.a.

para el progreso agrícola

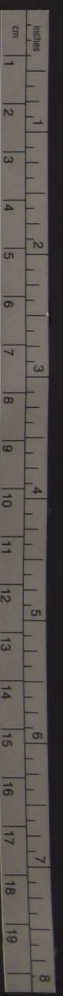

Con 180 mil imponentes, Caja de Empleados Públicos y Periodistas es principal instituto de previsión

Los empleados perciben beneficios obligados, o facultativos, otorgados por derecho propio o por el Consejo

TOTALES DE LOS BENEFICIOS PAGADOS

Breve reseña de las principales actividades desarrolladas por nuestro principal Instituto de Previsión Social, la Caja Nacional de Empleados Públicos y Periodistas, en el quinquenio 1953-1957, tales como: Beneficios obligados y facultativos otorgados; servicios especiales planes habitacionales; legislación nueva que afecta a la Caja, datos estadísticos sobre imponentes y beneficiarios, etc.

IMponentes

Número de imponentes a 31 de diciembre de 1957:			
Empleados públicos en servicio	149.496	Total	163.760
Empleados públicos jubilados	14.264		
Periodistas en servicio	12.369	Total	15.701
Periodistas jubilados	3.332		
TOTAL GENERAL			179.466

BENEFICIOS

MONTO DE LOS BENEFICIOS OBLIGADOS PAGADOS POR LA CAJA, EN EL PERIODO:	
Sección Empleados Públicos:	
Pensiones de Jubilación	\$ 8.931.616.151.30
Pensiones de Montepío	454.344.134.33
Seguros de Vida	778.383.433.64
Cuotas Mortuorias	114.584.971.63
Devolución de imposiciones	250.347.917.20
Total EE. PP.	\$ 10.529.276.608.10
Sección Periodistas:	
Pensiones de Jubilación	\$ 1.475.839.984
Pensiones de Montepío	134.949.735
Seguros de Vida	119.752.928
Cuotas Mortuorias	12.307.426
Total Periodistas	\$ 1.742.849.971
TOTAL BENEFICIOS OBLIGADOS PAGADOS	\$ 12.272.126.579.10

BENEFICIOS FACULTATIVOS

MONTO DE LOS BENEFICIOS FACULTATIVOS PAGADOS ENTRE LOS AÑOS 1953-57:	
Sección Empleados Públicos:	
Préstamos personales	\$ 7.974.707.119.89
Préstamos hipotecarios	3.687.795.949.57
Total EE. PP.	\$ 11.662.503.069.46
Sección Periodistas:	
Préstamos personales	\$ 932.529.807
Préstamos hipotecarios	246.696.765
Total Periodistas	\$ 1.179.226.572
TOTAL DE BENEFICIOS FACULTATIVOS PAGADOS	\$ 12.841.729.641.46

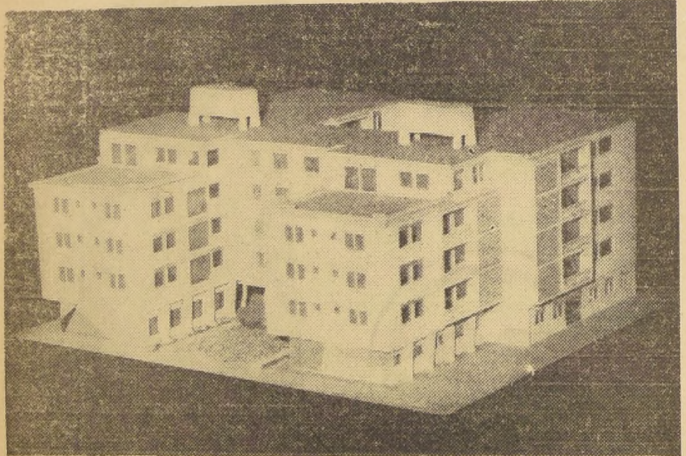

Maqueta del edificio en construcción de la Caja de Previsión de Empleados Públicos y Periodistas en la ciudad de Arica.

Edificios Colectivos y Poblaciones entregados a Imponentes Públicos durante años 1953-57

EDIFICIOS

Ubicación	Valor aproximado	N.º Departamentos
1.—Sigo: Merced-S. Antonio	\$ 181.954.054	111
2.—Sigo: S. Fco.-Tarapacá	40.696.231	46
3.—Sigo: Circulo Periodistas	38.900.000	Sólo oficinas
4.—Osorno	75.729.234	49
5.—Antofagasta	230.128.096	44
6.—Sigo: Alameda-Cumming	424.000.544	66
7.—Sigo: Teatro Pacifico	138.868.000	Un teatro
VALOR TOTAL	\$ 1.130.276.259	316 Deptos.

POBLACIONES:

1.—San Felipe	\$ 26.292.209	48 casas
2.—Los Andes	32.374.640	30 "
3.—Valdivia	86.574.157	74 "
4.—Iquique	57.541.102	40 "
VALOR TOTAL	\$ 202.782.108	192 casas

VALOR TOTAL CONSTRUCCIONES \$ 1.333.058.367

Además, se encuentra en terminaciones la construcción de la Población "Gutenberg", para periodistas, en la ciudad de Valparaíso, con un total de 32 casas y un costo aproximado de \$ 112.000.000.



Vicepresidente Ejecutivo de la Institución, señor Pedro Letelier Hoyl.

Principales Leyes dictadas entre los años 1953-1957 y que afectan a la institución

TEXTO DE LOS DECRETOS Y LAS NORMAS QUE HAN FIJADO

EN 1953

DFL. 54.— Creó la Empresa de Transportes Colectivos del Estado, y estatuyó que el régimen de previsión de sus empleados sería el de esta Caja.

DFL. 101.— Creó la Fábrica de Aeronaves. Autoriza a las instituciones semifiscales para aportar capitales.

DFL. 177.— Establece compatibilidades entre sueldos y pensiones. Los funcionarios, de la exclusiva confianza de S. E., deben registrarse por este DFL. y no por las disposiciones del Estatuto Administrativo.

DFL. 189.— Aprobó la Planta de esta institución. Se hace presente que, a través de una ley, se vuelve a las normas del Estatuto Semifiscal.

DFL. 209.— Fijó el texto definitivo de la Ley de Retiro de las Fuerzas Armadas. Se estableció la opción para los profesores civiles de imponer en la Caja de Defensa Nacional, previo el traspaso de imposiciones. Igual opción se dio a los empleados contratados y a los de las Fábricas y Maestranzas del Ejército.

DFL. 210.— Creó el Instituto de Seguros del Estado.

DFL. 256.— Nuevo Estatuto Administrativo para los empleados civiles del Estado. Amplió excesivamente el plazo de la Ley 10.986, para estos servidores.

DFL. 539.— Fijó normas para el traspaso de imposiciones de los profesores civiles de las Fuerzas Armadas, de esta Caja a la de Defensa.

DFL. 211.— Reguló las rentas de arrendamiento.

Ley 11.203.— Facultó a la Caja para conceder préstamos de emergencia a los damnificados de temporales y terremotos.

Ley 11.219.— Creó previsión para los empleados municipales de la República. Reconocimiento de servicios a los servidores que hubiesen sido empleados

públicos o municipales, respectivamente.

Ley 11.285.— Incluye en el régimen de previsión de esta Caja a los periodistas que ejerzan funciones de tales en radioemisoras.

Ley 11.310.— Concedió nuevo plazo a los abogados para acogerse a la ley 10.627.

Ley 11.482.— Amplió el plazo otorgado por la Ley 10.986.

AÑO 1954

Ley 11.516.— Amplió el derecho del artículo 64, de la Ley 10.343, a las personas que indica.

Ley 11.594.— Modifica el D. F. L. 200, que creó la Corporación Nacional de Inversiones de Previsión.

Ley 11.622.— Sobre arrendamiento de inmuebles.

Ley 11.745.— Previsión de parlamentarios.

Ley 11.764.— Fija nueva escala de sueldos para el personal de la Administración Pública.

AÑO 1955

Ley 11.881.— Aumenta pensiones de jubilación a que dan derecho el artículo 80, transitorio, de la Ley 7.790, y la Ley 11.393.

Ley 11.935.— Amplió algunos beneficios contenidos en la Ley 10.986.

Ley 11.981.— Otorga bonificación compensatoria al personal de la Administración Pública.

Ley 11.986.— Fijó escala de sueldos al Poder Judicial. Introdujo modificaciones al artículo 179 del DFL. 256, Estatuto Administrativo. El artículo 27 concedió nuevo plazo a los abogados para acogerse a las disposiciones de la Ley 10.627.

Ley 11.987.— Aumentó rentas al personal del Registro Civil. En su artículo 11, dispuso que cualquier funcionario fiscal, semifiscal o autónomo podía ser nombrado Oficial del Registro Civil adjunto.

D. S. 567.— Fijó disposiciones para las cuales se reguló el traspaso de la Sección Seguro

de Desgravamen Hipotecario de esta Caja al Instituto de Seguros del Estado.

D. S. 722.— Fijó normas por las cuales los Servicios de Bienestar de las instituciones fiscales, semifiscales y autónomas deberían registrarse en el futuro, y encomendó su tutela y vigilancia a la Superintendencia de Seguridad Social.

AÑO 1956

Ley 12.006.— Limitó los reajustes de sueldos, disponiendo su artículo 23 que las diferencias por aumentos de sueldos no pasarían a incrementar los fondos de esta Caja.

Ley 12.007.— Expropiación de terreno para la nueva Escuela Naval, autorizándose a las instituciones de previsión para tomar el o los empréstitos que establece esta Ley.

Ley 12.005.— Hizo aplicable a los funcionarios de la Línea Aérea Nacional el artículo 80, de la Ley 10.490, mediante el cual los empleados semifiscales imponentes de otra Caja pueden pasar a serlo de ésta.

Ley 12.084.— Ley Tributaria, dentro de cuyo texto existen disposiciones de carácter administrativo y previsional, tales como la prohibición de llenar vacantes, plantas suplementarias, horarios de trabajo, y la que concedió jubilación por este régimen a los empleados que dejaron de serlo en CONDECOR.

Ley 12.162.— Modificó el artículo 58, de la Ley 7.295.

Ley 12.405.— Concedió anticipo a los funcionarios de la Administración Civil del Estado.

D. S. 168.— Ordena a esta

Corporación Nacional de Inversiones de Previsión la suma de \$ 17.731.685, para completar suma de \$ 80.954.882, en sus entradas.

AÑO 1957

Ley 12.430.— Concedió a los empleados y funcionarios de las Notarías, Conservadores de Bienes Raíces y Minas y de los Tribunales Judiciales que hayan estado y a los que en el futuro se otorgue ese derecho, los beneficios del reajuste de pensiones.

Ley 12.432.— Resolvió el artículo 11, de la Ley 12.430, para el personal privado.

Ley 12.434.— Resolvió el artículo 11, de la Ley 12.430, para el personal público.

Ley 12.462.— Aumentó la nacional familiar a los empleados públicos, modifica las leyes que se expresan en su texto y establece la prohibición absoluta de percibir dobles sueldos.

Ley 12.515.— Otorga facilidades a los imponentes privados para integrar imposiciones.

Ley 12.566.— Modifica el artículo 11, de la Ley 12.430, sobre régimen de pensión de los parlamentarios.

Decreto N.º 951.— Del Ministerio de Salud Pública y Previsión Social. Reglamenta la asignación especial de honorarios a los médicos e inspectores a domicilio, contemplada en el artículo 160, de la Ley N.º 9.689.



Un aspecto de la cantidad de imponentes que acude, regularmente, a la Farmacia de la Caja en Teatinos esquina de Alameda.

Una moderna y bien dotada farmacia para sus imponentes

Está ubicada en Teatinos y Alameda

Para la atención de sus imponentes de la capital, la Caja cuenta con una gran Farmacia, ubicada en Alameda B. O'Higgins esquina de Teatinos, en donde se expenden medicamentos y productos farmacéuticos a precios inferiores a los del comercio, al contado y a crédito.

Para dar una idea de la importancia de este servicio, basten decir que el capital de explotación de la Farmacia durante el año 1957, fue de 60 millones de pesos, y las ventas, durante el mismo año, alcanzaron a la suma de 405 millones 580 mil pesos. El número de créditos personales otorgados a los imponentes durante el año, sobrepasó los 12.500, manteniéndose en forma permanente

Once fundos con avalúo de más de 2 mil millones pesos resguardan y aseguran beneficios a sus imponentes

CAPITALES Y AVALUO COMERCIAL ACTUAL DE LOS FUNDOS DE PROPIEDAD DE LA CAJA

	Superficie	Valor compra	Avalúo comercial
CARMEN BAJO	8.530	\$ 26.939.047	335.234.188
CRUZ DEL CIPRES	3.502	13.880.000	272.660.000
BUENA ESPERANZA	3.790	2.500.000	227.400.000
EL PARRON	2.110	1.500.000	147.679.000
LOS CORRALES	2.817	1.500.000	225.360.000
EL MORRO	10.182	7.750.000	105.214.755
LAUTARO	7.898	22.500.000	316.985.465
QUECHUMALAL	11.036	24.500.000	500.000.000
HUAMPELEO	3.366	4.700.000	80.000.000
RANQUILLON	1.104	4.084.000	66.240.000
CRUZ DE PIEDRA	1.500	10.500.000	105.000.000
TOTAL		\$ 120.153.047	\$ 2.381.773.355
TOTAL CAPITALES BIENES RAICES		\$ 540.675.278	
TOTAL CAPITALES DE DOTACION Y EXPLOTACION		628.025.951	\$ 1.168.701.233

Peligra el S. A. de Fútbol de Buenos Aires

Si se suspende, Chile hará un Campeonato de Campeones

BUENOS AIRES. 17 (UPI).— Se encuentran en esta capital los dirigentes futbolísticos chilenos L. Goni y C. Mesa...

forma definitiva si organizará o no el Campeonato Sudamericano programado para comienzos del año próximo.

tra dificultades financieras para realizar el certamen y de confirmarse su suspensión...

tar la serie final en el país o ciudades que ofrezcan mejores posibilidades económicas.

BRASIL TAMBIEN QUIERE SER CAMPEON MUNDIAL DE BASQUETBOL

El FUTBOL en el MUNDO... DOMINGO comienza el torneo oficial del fútbol italiano...

EXCEPCIÓN de Milán, que obtuvo los servicios del centro-avanzado Mazoni...

TRINIDAD Y BARI serán los "Benjamines" del campeonato de fútbol...

COMO SE HABIA anticipado, el Consejo de la AFA rechazó por 12 votos...

EL EQUIPO brasileño del Bellavista, que cumple una larga gira por las Américas...

EL ENTRENADOR brasileño Otto Bumbal, retiró su renuncia del día...

EL EQUIPO brasileño del Bellavista, que cumple una larga gira por las Américas...

SI COMPLETO ayer la novena fecha del campeonato oficial del fútbol...

EN LA OCTAVA jornada del fútbol inglés, Bolton derrotó 2-1 a Arsenal...

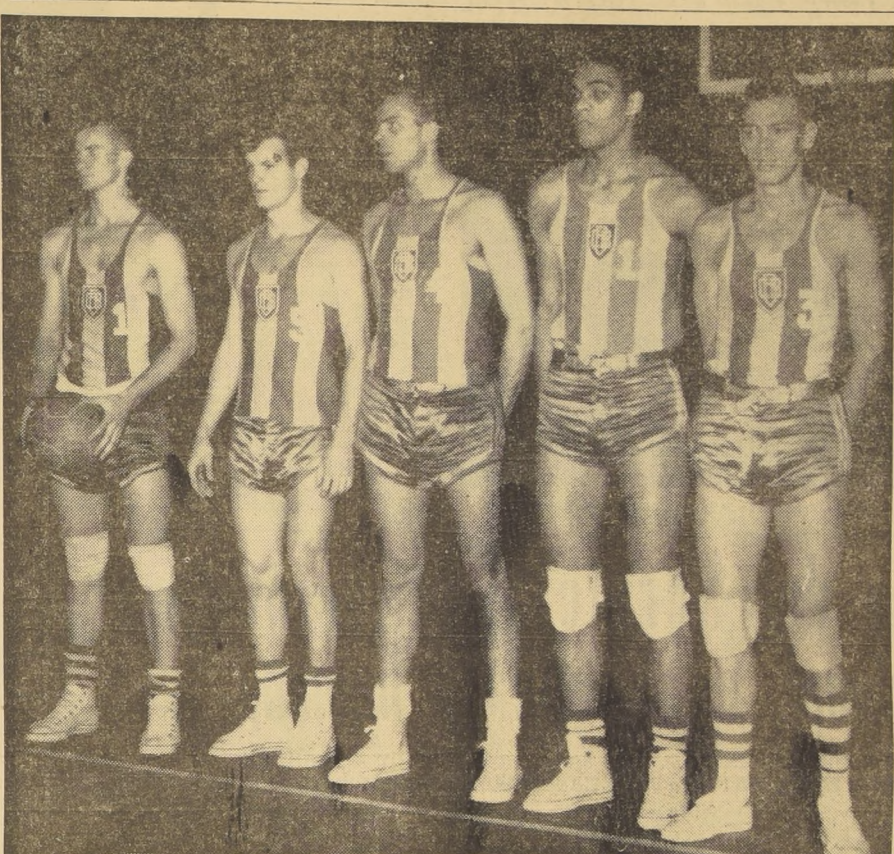

NO SE DUERMEN sobre los laureles, dispuestos a defender honorablemente en el próximo Mundial de Basquetbol de 1959...

yoría los paulistas, son los de ese Estado del Brasil los que reclaman ese honor...

San Lorenzo 3- Huracán 1

BUENOS AIRES, 17.— (UPI).— San Lorenzo derrotó por tres a dos a Huracán...

Depoista del C. Golf sufrió un accidente

En uno de los últimos espectáculos deportivos que se han celebrado...

FESTIVAL DEL CLUB JUVENTUD ESPAÑOLA

Una Sesión de Consejo celebrará la ANFA el 26

BUENOS AIRES SUS HOTEL MAS CENTRICOS

TENIS Magallanes

Boletín oficial de la "U"

Mañana, a las 10 horas, se enfrentarán el seleccionado Universitario de Hockey...

Club Juventud Atacama celebrará las fiestas

La I. Municipalidad de San Miguel, auspiciará el festival de club "Juventud Atacama"...

ROPA de HUASO TRANSFORME SU TRAJE DE CALLE EN UN ELEGANTE TRAJE DE HUASO UNICOS ESPECIALISTAS CON EXPERIENCIA GRAN SURTIDO DE CHAQUETAS BLANCAS PANTALONES FANTASIA SASTRERIA LOUIS SAN DIEGO 163- FONO 80955

PAR los BARRIOS

EL CLUB Deportivo "Sporting Nacional" cita para hoy jueves...

LA ASOCIACION de Fútbol de Maipú celebrará hoy su 21º aniversario...

DAMOS a CONOCER el programa de los equipos que alternan en la competencia oficial de fútbol de la Asociación...

DEPORTIVO Mirasol, de Las Condes, enviará hoy una delegación a la ciudad de Talca...

CON DOS equipos de fútbol se enfrentará hoy el Fraccionamiento Rivas al Deportivo Condell...

Gran conjunto nos enviará en enero de 1959

CON el interés que corresponde a una condición de campeón sudamericano de basquetbol...

EN EL ESTADIO Yatur se efectuaron ayer dos partidos de la Reserva Profesional...

LA TABLA de posiciones de la División de Reserva del fútbol profesional...

ESTA TARDE, en San Felipe, se jugará el clásico andino del fútbol de la División de Ascenso...

EXISTE VERDADERA preocupación entre un gran grupo de adictos al Club Magallanes...

El Tribunal de Penas del fútbol profesional emitió anoche los siguientes fallos...

PARIS, 17.— (UPI).— Resultados del primer día del campeonato de tenis profesional...

Jack Kramer de Estados Unidos venció a George Worthington de Australia...

En cumplimiento al plan de preparación de los seleccionados de la Asociación Central de Fútbol...

La entidad nortina se presentará con el plantel titular, en tanto que la selección formará con: Coloma; E. Krebs...

CON TRES equipos se enfrentarán el domingo en la cancha del club Blue Star y Huracán...

El Servicio Nacional de Salud es la culminación de una larga trayectoria de una evolución médica

Una etapa de intensa actividad, que se traduce en la afirmación jurídica del derecho a la salud y a la seguridad de todos los habitantes del país.

LEY 10.383 DE 1952 DETERMINA LA FUSIÓN DE SERVICIOS DE SALUBRIDAD, BENEFICENCIA, PROTECCION A INFANCIA Y ADOLESCENCIA, etc.

Durante las tres últimas décadas del siglo actual, la trayectoria de la medicina chilena se orienta con mayor definición que en cualquier otra época de su historia, a la búsqueda de los medios que le permitan expandir sus responsabilidades hacia el campo social.

Las profundas transformaciones operadas en el seno de nuestra sociedad y el incremento de los riesgos derivados de las condiciones de trabajo y de la convivencia y concentración humanas en las ciudades, dieron lugar a un amplio desarrollo de los derechos sociales, a una presión insistente de los grupos más expuestos a esos riesgos en favor de un mejor nivel de vida y a los esfuerzos para establecer las bases jurídicas y organizativas del deber del Estado a la seguridad social y a la protección y reparación de la salud de todos los habitantes. Caracteriza, también, a este período el progreso de las ideas y métodos de prevención de las enfermedades, como consecuencia de los adelantos de la medicina científica. Gradualmente, gana terreno el concepto de que la salud no sólo se atribuye inherente a la civilización y a un bien entendido humanismo, sino que constituye condición esencial del proceso económico y del progreso del país.

Estos factores repercuten profundamente en la legislación, en el pensamiento médico y en las formas de expresión de la medicina organizada. Se evidencian en una serie de hechos que, a lo largo de ese período, va saliendo al camino que conduce a la integración de los servicios médicos. Entre ellos podemos señalar la creación de la Dirección General de Salubridad, la promulgación de la Ley 4.654 de Prevención, la promulgación de la Constitución Política del Estado, la promulgación de la Ley 10.383 de 1952, la creación de la Junta Central de Beneficencia, la creación de la Ley de Medicina Preventiva, la Ley 6.236, etc.

EL DERECHO A LA SALUD.— Es una etapa de intensa actividad, que se traduce en la afirmación jurídica del derecho a la salud y a la seguridad de todos los habitantes del país; en la progresiva aceptación de las íntimas relaciones entre salud y enfermedad, en el valor de las técnicas de investigación diagnóstica y de tratamiento oportuno de los grandes rubros de la morbilidad nacional y del control preventivo de las enfermedades transmisibles. Al mismo tiempo, se advierte que la medicina curativa, de tipo individual, no está en condiciones de reducir, en forma significativa, los elevados índices de morbilidad nacional, a pesar de la perfección de sus técnicas de reparación de la salud y de rehabilitación del paciente.

CORRELACION DE SERVICIOS.— En la medida en que avanza el progreso científico y técnico y en que adquieren mayor eficacia los métodos de reparación y protección de la salud, se advierte un incremento de sus costos. Se plantea, como consecuencia, la necesidad de ampliar recursos, coordinar las acciones de las instituciones de salud. Así, surgen en nuestro medio diversas iniciativas encaminadas a la correlación de servicios o a la integración de los mismos. Ejemplos de esta política son la creación del Ministerio de Higiene, Asistencia y Sanidad, la creación de la Junta Central de Beneficencia, la Ley de Medicina Preventiva, la Ley 6.236, etc.

el estado sanitario del país, con la reducción de la mortalidad infantil, la extensión de la atención médica del Seguro Obrero a los sectores económicos débiles y a las áreas rurales y el control, sin erradicación, de diversas enfermedades transmisibles, la organización de los servicios médicos presentaban numerosas deficiencias. Las Instituciones encargadas de la reparación, protección y fomento de la salud, vivían en un régimen disociado en lo administrativo y funcional. En el orden administrativo y funcional, se observaba duplicación de funciones y de recursos, con la repercusión negativa consiguiente en los costos y rendimientos. Las cuatro grandes Instituciones nacionales que se fusionaron y dieron origen al Servicio Nacional de Salud, estaban subordinadas técnica y administrativamente a las autoridades centrales, con desconexión relativa a la atención de la salud pública que es un proceso local. De este modo, se advertía un desarrollo desordenado de los Servicios, que tenía como meta el cumplimiento de sus objetivos específicos institucionales, sin considerar la solución de los problemas de salud y sin procurar la solución de ellos por medio de la coordinación o de la integración, salvo las tentativas ya expuestas. En el orden funcional, el trabajo de esas Instituciones no tomaba en cuenta la característica unitaria del grupo familiar, desde los puntos de vista biológico, epidemiológico y social, enfocándose en cambio, en forma desintegrada desde el ángulo de cada una de las actividades institucionales en particular. La política de reparación de la salud estaba centrada, de preferencia, en la atención del enfermo hospitalizado, debido al aprovechamiento insatisfactorio de los recursos de los Consultorios Externos, con el aumento consiguiente de los costos. Esta situación se ve agravada por la



Acción de Fomento de la Salud; Enseñando a madres en un Club de Madres.

insuficiente inversión de recursos en el desarrollo de la salud, manteniéndose así una fuente constante de producción de enfermedades que gravitaba sobre la organización de los servicios y sobre sus presupuestos.

La profesión médica, en sus Convenciones y Congresos y a través de sus publicaciones, planteaba la necesidad de solucionar esos problemas, sobre la base de la unificación e integración de los Servicios. Revaloraba su actitud, la evidencia científica de que los problemas de la salud constituyen un todo, cuando se aborda desde el punto de vista de los modos que pone al juego la medicina experimental y aplicada para resolverlos. Enfermedad y salud son variaciones de un fenómeno único; el diagnóstico del hombre y su ambiente natural y social. No se concibe, por lo tanto, que haya discordancia o inconexión de los mecanismos o administrativos que aplican al conjunto de esfuerzos que la comunidad pone en acción para mejorar el equilibrio del hombre y su ambiente. Por el contrario, esos mecanismos y sus formas de expresión en acciones de protección, reparación y fomento de la salud, deben ser integrados.

El Servicio Nacional de Salud, creado en 1952, representa la culminación de esa larga trayectoria de la evolución médica de los modos que pone al juego la medicina experimental y aplicada para resolverlos. La Ley 10.383 determinó la fusión en este organismo único, técnico y autónomo de los Servicios de Salubridad, Beneficencia y Adolecencia. La fusión en este organismo único, técnico y autónomo de los Servicios de Salubridad, Beneficencia y Adolecencia, "llevó las veces que crearon al Colegio Médico de Chile y que dispusieron la funcionalización del médico."



Acción de Protección de la Salud; niño vacunándose.

Se ha desarrollado una extraordinaria labor de organización y perfeccionamiento

La evolución médica revela una constante superación y adecuada adaptación a las características de la realidad nacional.

El 8 de agosto de 1952 entró en vigencia la Ley 10.383 que creó el Servicio Nacional de Salud. Durante sus primeros cinco años de vida, la nueva institución ha desarrollado una labor extraordinaria de organización, integración, normalización y perfeccionamiento de sus actividades.

El proceso de ajuste del Servicio a la doctrina y a los objetivos establecidos en la Ley en su Reglamento, se ha realizado en medio de difíciles circunstancias. Entre las más importantes, cabría señalar la irregular recepción de los fondos consultados en su funcionamiento y la heterogeneidad de las estructuras y técnicas administrativas de las instituciones que se fusionaron. Con respecto a esta última situación, es conveniente recordar que este Servicio, a diferencia de otros, no pudo darse tiempo para estudiar y fijar, sin apremio, sus bases jurídico-administrativas. Debía hacerlos, sin descuido, un instante el cumplimiento de sus funciones esenciales, prescribiendo la atención médica al enfermo y proseguir sus acciones preventivas.

MAGNITUD DE LA TAREA

Se aprecia la magnitud de la tarea, si se considera que el primer paso a seguir era definir funciones y regular actividades, se realizaba en más de sesenta establecimientos a lo largo del país y entre más de treinta mil funcionarios de diversas condiciones jurídicas y profesionales y con distintos derechos preservados por la propia Ley 10.383.

Por otra parte, es oportuno señalar que el Servicio no representó el resultado de una integración formal de una coordinación institucional; es, en el hecho, una fusión de varias instituciones que dan origen a una entidad absolutamente nueva y original en sus concepciones y ámbitos de acción, que no tiene precedentes ni experiencia anterior tanto en Chile como en el extranjero.

EN CINCO AÑOS DE LABOR

En cinco años el Servicio ha incorporado definitivamente a la vida nacional, ha creado una unidad, cada vez más firme y cohesionada; ha cumplido sus obligaciones legales específicas, para la población accesible del país y ha consolidado y racionalizado, progresivamente su organización y sus métodos de trabajo.

La profesión médica ha sido capaz, en consecuencia, de concebir un Servicio que satisficiera las más estrictas exigencias de la Administración en salud y las necesidades de la evolución médica, económica y social en nuestro medio; ha demostrado, también, su capacidad para administrar y conducir, pese a las condiciones adversas y casi insuperables del momento.

Aunque es muy breve el período transcurrido desde la creación del Servicio, existen suficientes datos y antecedentes que revelan un definido progreso en la consecución de sus objetivos generales y específicos.

A grandes rasgos, esos antecedentes se encuentran desde el punto de vista técnico en el mantenimiento de los índices de morbilidad y de mortalidad por enfermedades que entrañan el costo de los recursos. La solución integral de la atención médica rural corre paralela con las medidas generales de Gobierno dirigidas e impulsar el desarrollo económico de áreas rurales, mejorar sus comunicaciones y elevar el nivel de vida de sus habitantes.

5.0.— Distribuir adecuadamente los recursos de personal y materiales, a lo largo del territorio, de acuerdo con la naturaleza y la cantidad de los procesos morbosos que se atienden y aumentar el rendimiento de esos recursos.

6.0.— Adaptar los planes de construcción de establecimientos hospitalarios a la política general de atención médica, dando importancia a los consultorios externos.

7.0.— Conceder la máxima importancia al desarrollo del procedimiento de descentralización ejecutiva y concentración normativa.

8.0.— Estimular las relaciones permanentes con la comunidad organizada a nivel nacional y local, para la solución de los problemas de salud en la integración de los factores y elementos que los determinan.

La política del Servicio: atención médica racional, económica y humana

SUS FINES SE ORIENTAN AL DESARROLLO DEL NIÑO SANO Y DEL JOVEN Y AL MANTENIMIENTO DEL ADULTO EN LA PLENITUD DE SU CAPACIDAD DE PRODUCIR.

Una de las observaciones más acertadas de la profesión médica al funcionamiento de los Servicios anteriores a la fusión fue, sin duda, la de la ausencia de una doctrina o filosofía fundamental inspiradora de la acción médica y, a la vez, la falta de una política que confronte y precise, en cada etapa de su actividad, la magnitud de los problemas de salud con las posibilidades técnicas y recursos para abordarlos.

A pesar de su aparente subjetividad, la definición de esa doctrina y de esa política es tan importante, como las realizaciones que la sustentan, porque sus conclusiones derivan del estudio de los problemas, de las técnicas procedimentales de su ejecución, de la economía y bienestar del país y del reclamo de los recursos disponibles. A su vez, dichos conceptos doctrinarios y técnicos, en un período de tiempo determinado, constituyen las pautas orientadoras de los programas y las bases para prevenir, curar y rehabilitar a los enfermos.

SU DOCTRINA.— En su esencia, la doctrina del Servicio Nacional de Salud se puede resumir en los siguientes hechos:

1.0.— El hombre, objeto de su acción, es una unidad biológica, social y cultural. Pertenece a una familia, integra una comunidad, es miembro de un grupo cultural y social que puede ser favorable o perjudicial a su salud.

2.0.— Los individuos contribuyen al bienestar común con sus aptitudes físicas e intelectuales. El deterioro de estas repercute negativamente en el desarrollo económico de su medio y del país.

3.0.— La enfermedad es un fenómeno de carácter social, que puede ser favorecido o perjudicial a la salud.

4.0.— El individuo contribuye al bienestar común con sus aptitudes físicas e intelectuales. El deterioro de estas repercute negativamente en el desarrollo económico de su medio y del país.

5.0.— La salud es condición de progreso, bienestar y desarrollo de las perspectivas de equitativa adaptación al medio.

6.0.— Para el Servicio, toda acción médica es inseparable de su prevención, de su diagnóstico y de su tratamiento. En este sentido, sus fines se orientan al desarrollo sano del niño y del joven y al mantenimiento de la plenitud de su capacidad de producir.

de cada una de ellas con la posibilidad de abordarlas y expectativas de resultados.

El programa es la herramienta básica de dichas acciones, en el cual se conjugan el conocimiento de los problemas de salud y los recursos disponibles para su solución. Los recursos administrativos para resolverlos, las características de la comunidad como un todo y la orientación de los recursos a la familia como unidad básica e indivisible en lo que se refiere a esos problemas.

SU POLITICA

De acuerdo con los conceptos mencionados, el Servicio Nacional de Salud define su política de acción. En general, esa política afirma que la atención médica debe ser racional, económica y humana. La racionalización es un concepto moderno y más aún en el Servicio, de donde se derivan las proyecciones de éste. Implica la orientación científica y el desahorro de recursos en la atención médica y el desarrollo de la salud pública para equilibrar recursos y necesidades. El concepto de economía en la aplicación de los recursos no significa, por supuesto, la disminución de la calidad o cantidad de la atención médica, sino que su mejor administración evitando todo desperdicio en el empleo de los elementos y materiales. La atención médica humana se traduce en la comprensión de las necesidades físicas y psíquicas derivadas de las alteraciones orgánicas del paciente y en el respeto a su dignidad y dignidad de su persona.

Los factores que condicionan la política de atención médica del Servicio son:

a) El nivel de desarrollo de la población sobre la cual se va a actuar;

b) El medio en que esta población vive: clima, geografía, naturaleza y estructura de los problemas de salud que se deben abordar;

c) El personal y los recursos materiales que se cuenta para abordarlos;

d) El rendimiento de estos recursos.

CENSO

Según el censo de 1952, Chile tiene 5.300.000 habitantes de los cuales el 58 por ciento vive en áreas urbanas y el 42 por ciento en zonas rurales. Estos porcentajes tienen un amplio rango de variación en el país, al cual puede apreciarse, citando como ejemplo de la provincia de Santiago y Chileo, en que la población rural alcanza al 12,2 por ciento y al 82 por ciento, respectivamente.

El 46,5 por ciento de esta población está distribuido en 32.349 centros con menos de 5.000 habitantes; el 25 por ciento en 85 localidades de 5.000 a 100.000 habitantes y sólo el 28,4 por ciento en 3 grandes centros de más de 100.000 habitantes.

Las vías de comunicación y de acceso a esos centros poblados, y por ende, a los recursos de atención médica son escasas: un kilómetro de ferrocarril y 7 kilómetros de caminos permanentes por cada 100 kilómetros cuadrados de superficie. La mitad de estos caminos son transitables en determinadas épocas del año.

En lo que se refiere a la distribución de la población del país, el 38,5 por ciento de la población del país corresponde al grupo 0-14 años de edad y sólo el 3,9 por ciento es de mayores de 65 años.

Las características del medio ambiente pueden resumirse como sigue: las condiciones de la vivienda, de los abastos de agua pota-

ble y de los sistemas de eliminación de excretas, la alimentación y la higiene, el agua potable y la renta nacional, dan origen a un bajo nivel de vida que significa un riesgo permanente para la salud y bienestar general del país.

Con respecto a los recursos de los problemas de salud, es oportuno señalar un hecho de vastas proyecciones: el 50 por ciento de los recursos producidos en el país corresponden a los costos de los gastos por enfermedades de la primera infancia, del aparato respiratorio y de las enfermedades infecciosas, que en su conjunto, están al alcance de los modernos recursos terapéuticos y de las medidas preventivas.

En atención a los antecedentes mencionados, a la magnitud de los problemas de salud y a la cuantía de los recursos disponibles, daremos a conocer el ciclo vital, el Servicio propugna:

1.0.— Asignar la primera prioridad del problema de preparación de la salud y la atención médica como técnica de acción, considerando la magnitud de nuestra morbilidad, el tipo de enfermedades que se diagnostican, la cuantía de las personas que padecen ellas y que la salud es un componente básico de la economía general del país. La enfermedad es un incidente que afecta a cada persona y es objeto de su propio interés como del de la comunidad que forma parte, sin rápido retroceso al trabajo, en plena capacidad de acción.

Al mismo tiempo y de acuerdo con la necesidad de prevenir o de limitar la difusión de las enfermedades que afectan a las comunidades físicas, psicológicas, económicas y sociales, el Servicio propugna la realización de acciones preventivas y de fomento de la salud y del mantenimiento de la integración con la atención curativa.

2.0.— Considerar la atención ambulatoria, en el Consultorio Externo, el modo más adecuado del sistema fundamental de realización de una política, en atención a las características de nuestra morbilidad, la calidad y magnitud de los recursos y el marcado predominio de la subpoblación.

El diagnóstico y tratamiento de la mayoría parte de los procesos infecciosos en Chile, pueden realizarse en los Consultorios Externos. La hospitalización se justifica por las medidas terapéuticas que se hacen indispensables y para las emergencias.

PROGRAMAS

3.0.— Planificar programas nacionales que den adecuada jerarquía al desarrollo económico de áreas rurales, mejorar sus comunicaciones y elevar el nivel de vida de sus habitantes.

4.0.— Distribuir adecuadamente los recursos de personal y materiales, a lo largo del territorio, de acuerdo con la naturaleza y la cantidad de los procesos morbosos que se atienden y aumentar el rendimiento de esos recursos.

5.0.— Adaptar los planes de construcción de establecimientos hospitalarios a la política general de atención médica, dando importancia a los consultorios externos.

6.0.— Conceder la máxima importancia al desarrollo del procedimiento de descentralización ejecutiva y concentración normativa.

7.0.— Estimular las relaciones permanentes con la comunidad organizada a nivel nacional y local, para la solución de los problemas de salud en la integración de los factores y elementos que los determinan.

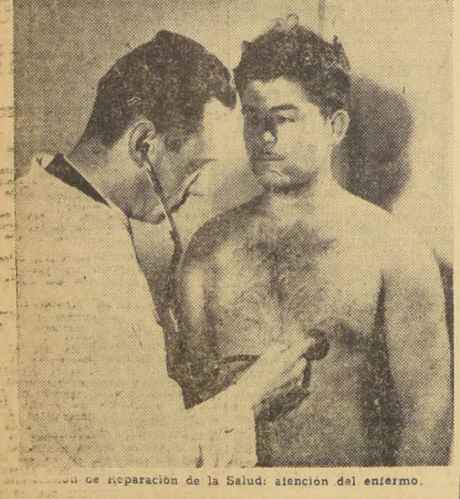

Acción de Reparación de la Salud; atención del enfermo.

EN 8 PUNTOS SE COMPENDIAN LAS FUNCIONES QUE REALIZA

Las funciones y obligaciones del Servicio, pueden compendiarse en las siguientes puntos:

1.0.— Protección y fomento de la salud de la población total del país.

2.0.— Reparación de la salud. Atención médica completa y gratuita al conjunto de trabajadores manuales y a sus familias, a los grupos de bajo nivel económico y a su propio personal, lo que representa aproximadamente el 70 por ciento de la población. Sólo quedan al margen de estos beneficios: los empleados públicos y particulares, las Fuerzas Armadas y otros que tienen organismos propios de prevención y asistencia. Además, se excluyen los patronos, rentistas y demás personas en situación económica satisfactoria, no afectas a regímenes de seguridad. Se exceptúan, también, los accidentes de trabajo para cuya atención existe un servicio autónomo.

3.0.— Atención médica de indigentes.

4.0.— Atención médica de aquellos sectores de la población que sin ser indigentes ni beneficiarios, recurren a los establecimientos del Servicio, previo pago de los respectivos aranceles.

5.0.— Compensación económica de la invalidez transitoria causada por la enfermedad, entre sus imponentes, mediante el pago del subsidio correspondiente.

6.0.— Compensación económica de los períodos de reposo prenatal y puerperal, de las madres aseguradas, mediante el pago de un subsidio de maternidad.

7.0.— Auxilio de lactancia para las madres aseguradas que amamantan a sus hijos y que no reciben alimentos suplementarios, hasta los seis meses de edad de aquellos.

8.0.— Subsidio de reposo preventivo para sus imponentes.

Indicadores de morbilidad y mortalidad expresan los problemas de salud

Tendencias y sus causas específicas

Para determinar la magnitud y jerarquía de los problemas de salud, se usan dos índices: los de morbilidad y los de mortalidad. Los primeros expresan los problemas de salud de una comunidad, por los datos estadísticos, persistentes en el tiempo. El segundo, a excepción de los de enfermedades infecciosas-contagiosas, está circunscrito a la derivada de la morbilidad, es la causa de que se realice un fenómeno de salud. Los índices de morbilidad y de mortalidad expresan los problemas de salud a los que se refieren los datos estadísticos de morbilidad y de mortalidad por enfermedades que entrañan el costo de los recursos.

Desde 1917 se observa una disminución acentuada de la mortalidad general en nuestro medio, pasando de 29,4 por mil a 13,2 por mil en 1952. Este descenso se refleja en la mortalidad infantil, que pasó de 252,2 por mil nacidos vivos, a 117,8 por mil en 1952. En la mortalidad materna ha bajado de 6,8 muertes maternas por mil nacidos vivos, a 3,1.

La mortalidad por enfermedades infecciosas-contagiosas ha experimentado un descenso vertical en dicho lapso. De 219,7 muertos por 100 mil habitantes, ha caído a 40,9. La tuberculosis también ha sufrido una baja considerable: de 237,5 muertos por 100.000 habitantes en 1917, a 100,4 en 1952. Otro tanto cabe decir, con respecto a las enfermedades del aparato respiratorio, cuya mortalidad ha descendido de 493,7 por 100.000 en 1917, a 258,7 en 1952.

En cambio, la mortalidad por cáncer y enfermedades cardiovasculares ha aumentado. La primera alcanzó a 38 por 100.000 habitantes, en 1917, y subió a 84,6 en 1952. La segunda tuvo un sistemático ascenso durante todo el período. Este aumento de la mortalidad, en un número de países y se debe a dos razones principales: mejor diagnóstico y el crecimiento de la expectativa de vida.

La mortalidad por causas específicas también ha experimentado una disminución general en nuestro medio. Las tasas de mortalidad por enfermedades del aparato digestivo, por ejemplo, bajaron de 31,5 a 14,4 por mil nacidos vivos, entre 1917 y 1952.

En el período 1917-1952, el índice de mortalidad por enfermedades del aparato respiratorio, disminuyó en un 35 por ciento, respectivamente.

Las enfermedades del aparato digestivo, las enfermedades del aparato respiratorio y las enfermedades cardiovasculares, fueron las que experimentaron el mayor descenso de su mortalidad, entre 1917 y 1952.

Los datos estadísticos de morbilidad y de mortalidad expresan los problemas de salud de una comunidad, por los datos estadísticos, persistentes en el tiempo. El segundo, a excepción de los de enfermedades infecciosas-contagiosas, está circunscrito a la derivada de la morbilidad, es la causa de que se realice un fenómeno de salud. Los índices de morbilidad y de mortalidad expresan los problemas de salud a los que se refieren los datos estadísticos de morbilidad y de mortalidad por enfermedades que entrañan el costo de los recursos.

Desde 1917 se observa una disminución acentuada de la mortalidad general en nuestro medio, pasando de 29,4 por mil a 13,2 por mil en 1952. Este descenso se refleja en la mortalidad infantil, que pasó de 252,2 por mil nacidos vivos, a 117,8 por mil en 1952. En la mortalidad materna ha bajado de 6,8 muertes maternas por mil nacidos vivos, a 3,1.

La mortalidad por enfermedades infecciosas-contagiosas ha experimentado un descenso vertical en dicho lapso. De 219,7 muertos por 100 mil habitantes, ha caído a 40,9. La tuberculosis también ha sufrido una baja considerable: de 237,5 muertos por 100.000 habitantes en 1917, a 100,4 en 1952. Otro tanto cabe decir, con respecto a las enfermedades del aparato respiratorio, cuya mortalidad ha descendido de 493,7 por 100.000 en 1917, a 258,7 en 1952.

En cambio, la mortalidad por cáncer y enfermedades cardiovasculares ha aumentado. La primera alcanzó a 38 por 100.000 habitantes, en 1917, y subió a 84,6 en 1952. La segunda tuvo un sistemático ascenso durante todo el período. Este aumento de la mortalidad, en un número de países y se debe a dos razones principales: mejor diagnóstico y el crecimiento de la expectativa de vida.

DIFICIL ETAPA SUPERO EL SERVICIO NACIONAL DE SALUD EN SU ORGANIZACION ADMINISTRATIVA, SIN DESCUIDAR SUS MULTIPLES OBLIGACIONES

EN CUATRO AÑOS, ESTA INSTITUCION FUSIONADA CON SERVICIOS DISPARES HA CREADO UNA POLITICA UNIFORME LAS REALIZACIONES DEL SERVICIO

Desde 1953 a 1956, el Servicio Nacional de Salud vivió una intensa etapa de reorganización administrativa, en un difícil proceso de fusión de servicios dispares, sin descuidar sus obligaciones de atención médica, creciente presión de la demanda creciente de prestaciones en consultorio exterior y del efecto negativo de las restricciones económicas.

LA REORGANIZACION ADMINISTRATIVA
El Estado Administrativo vió a la fecha de la creación del Servicio, la necesidad de reorganizarlo para que se cumpliera con las funciones que le correspondían de acuerdo con el artículo 77 del Estatuto Administrativo. Los servicios que se fusionaron fueron: el Departamento de Salud, el Departamento de Beneficencia, el Departamento de Asistencia Social y el Departamento de Higiene y Profilaxis.

ESTRUCTURA CENTRAL Y PERIFERICA DEL SERVICIO
Se crean y organizan en todo el país las estructuras periféricas, representadas por direcciones Zonas de Salud, con sus oficinas y Asesorías, desde Tarapacá a Magallanes y ochenta Centros de Salud con 675 establecimientos.

ENCASILLAMIENTO
Promulgación del Reglamento del Personal (Decreto 20.360, de 14 de agosto de 1956), que regula las relaciones de los funcionarios con el Servicio, clasifica los empleos, ordena los escalafones y consagra la política de descentralización administrativa que constituye uno de los fundamentos de la Ley 10.383.

REORGANIZACION ADMINISTRATIVA
El Servicio Nacional de Salud tuvo que fijar una política jurídica-administrativa uniforme y estable, que fuera una organización capaz de regular y controlar las actividades de los funcionarios en centenares de establecimientos, en todo el país. El resumen de esta política es el siguiente:



Centros de Salud son las unidades ejecutivas y funcionales del SNS

El Reglamento Orgánico completó las líneas estructurales del Servicio.

El Servicio Nacional de Salud se organiza en: organización técnica y administrativa, centralizando en el planteamiento de la política y de las normas de ejecución; integración de las acciones con la comunidad organizada con el propósito de estimular su activa participación en la solución de los problemas de salud.

El Reglamento Orgánico dictado en mayo de 1953, completó las líneas estructurales del Servicio, estableciendo las Subdirecciones, los Departamentos Técnicos y Administrativos, el Consejo Técnico, los Centros de Salud y los servicios especializados.

Los Centros de Salud disponen de los recursos locales de los siguientes elementos:
a) De la autoridad que le otorgan las Leyes y Reglamentos para actuar sobre la comunidad y para administrar sus recursos.
b) De la suma de todos los servicios, organismos y establecimientos técnicos o administrativos que el Servicio Nacional de Salud tenga o pueda tener en el sector geográfico de su jurisdicción, con su personal local y equipos.
c) Del aporte presupuestario que permitirá financiar los servicios, organismos y establecimientos ya mencionados.
d) De los abastecimientos y materiales que entreguen el Servicio o la Comunidad.

orden alfabético, de acuerdo con el Artículo 67 del Estatuto Administrativo. Los profesionales afines a la Ley 10.223 están registrados separadamente, en la misma forma. También se ha terminado el control de los cargos del total del personal por categoría, establecimiento y Zona, siguiendo estrictamente el desarrollo presupuestario.

SISTEMA CONTABLE
Durante el presente año se inició la implantación de un sistema de contabilidad de costos, que comprende: control de cajas, control de existencia en bodegas, control presupuestario y la creación de un nuevo sistema de contabilidad general.

OTROS ASPECTOS
Estudio minucioso y completo de la reglamentación que de la estructura definitiva de los organismos integrantes de la Dirección General, de las Zonas y de los Centros de Salud.
Creación de la Oficina de Inventarios dependiente de la Secretaría General y recuento integral de los bienes del Servicio.
Normalización de los balances de la Institución. Aunque se ha avanzado bastante en la solución de este requisito esencial de buena administración, el problema, de por sí complejo, no ha sido resuelto en forma completa.

MEDICOS DE ZONA
Aplicación de las disposiciones reglamentarias (Decreto 17.615 de 22 de julio de 1955) para la provisión y desempeño de cargos de Médicos Generales de Zona, las que, junto con crear y ordenar la carrera médica dentro del Servicio, están permitiendo destinar profesionales médicos a las localidades rurales de las provincias.

TENDENCIA DE MORBILIDAD Y MORTALIDAD Y DISPOSICIONES NORMATIVAS DEL SNS: ATENCION ESPECIAL MATERNO-INFANTIL
En el aspecto técnico, el mantenimiento de la tendencia continúa la disminución de la mortalidad general y específica, con la excepción de cáncer y enfermedades cardio-vasculares, que se elevan por enfermedades nuevas, de carácter de una organización nueva, la calidad de la atención médica ha mejorado. Con un volumen mayor de personas por atender, sin un incremento del personal de los recursos y bajo la favorable repercusión del proceso inflacionista en el nivel de vida de la población, el estado sanitario del país muestra un sostenido progreso.

TENDENCIA DE LA NATALIDAD.
Se aprecia, en los últimos 30 años, un lento descenso de la natalidad. Sin embargo, las tasas en un moderado aumento que va de 35,3 a 38,5. En cifras absolutas, nacieron 218.006 niños en 1957 y 252.093 en 1956.

FIEBRE TIFOIDEA.
La morbilidad por fiebre tifoidea, conservada su tendencia estacionaria, ligada a la persistencia de las condiciones ambientales que favorecen su propagación. En cambio, su mortalidad y la gravedad del cuadro clínico han experimentado notable declinación como consecuencia de la aplicación de los modernos recursos terapéuticos que revela indirectamente, también, la calidad de nuestra atención médica.

MORTALIDAD GENERAL.
Tendencia de la mortalidad general y por causas específicas, que rápidamente se extendió a todo el territorio con gran número de casos y bajo mortalidad. Esta epidemia obligó al Servicio a una intensificación extraordinaria de la atención médica, de Consultorio externo y de los casos complicados hospitalizados.

INFLUENCIA.
El presente año (1957), hizo su aparición por el norte del país la epidemia de influenza asiática, que rápidamente se extendió a todo el territorio con gran número de casos y bajo mortalidad. Esta epidemia obligó al Servicio a una intensificación extraordinaria de la atención médica, de Consultorio externo y de los casos complicados hospitalizados.

IMPORTANCIA RELATIVA DE LAS CAUSAS DE MUERTE.
En 1956, las enfermedades respiratorias, de la primera infancia, gastrointestinales y digestivas, ocupan los cuatro primeros lugares entre las causas de muerte, tal como en el período 1952-53.

LA TUBERCULOSIS.
La tuberculosis bajó del 6,0 lugar en 1957-58, al 9,0 en 1956. Las enfermedades infecciosas mantienen el último lugar entre las causas de muerte.

REPARACION DE LA SALUD.
Asistencia Pública del Servicio presta atención inmediata de urgencia al enfermo.



CONVENIO CON U. DE CHILE
Con tal objeto y de acuerdo con los conceptos más recientes sobre racionalización y administración de empresas, llegó a un convenio con el Instituto de Administración y Organización de Empresas de la Universidad de Chile, para que un grupo de expertos asesorara al Servicio, durante un tiempo prudencial, en el estudio de los métodos administrativos más adecuados para la creación de una Oficina de Racionalización Administrativa y la preparación del personal. Dicho convenio se encuentra en plena realización y ya se han obtenido resultados promisorios.

PERFECCIONAMIENTO DE LA ENSEÑANZA
De esta manera, se han aprobado los estados presupuestarios correspondientes al segundo semestre de 1957, y a los años 1954 y 1955. Por otra parte, se aprobaron los balances de la ex Beneficencia del año 1952 y del primer semestre de 1953, con lo cual los estados presupuestarios pasarán a constituir balances completos.

PERFECCIONAMIENTO DE LA ENSEÑANZA
De esta manera, se han aprobado los estados presupuestarios correspondientes al segundo semestre de 1957, y a los años 1954 y 1955. Por otra parte, se aprobaron los balances de la ex Beneficencia del año 1952 y del primer semestre de 1953, con lo cual los estados presupuestarios pasarán a constituir balances completos.

PERFECCIONAMIENTO DE LA ENSEÑANZA
De esta manera, se han aprobado los estados presupuestarios correspondientes al segundo semestre de 1957, y a los años 1954 y 1955. Por otra parte, se aprobaron los balances de la ex Beneficencia del año 1952 y del primer semestre de 1953, con lo cual los estados presupuestarios pasarán a constituir balances completos.

PERFECCIONAMIENTO DE LA ENSEÑANZA
De esta manera, se han aprobado los estados presupuestarios correspondientes al segundo semestre de 1957, y a los años 1954 y 1955. Por otra parte, se aprobaron los balances de la ex Beneficencia del año 1952 y del primer semestre de 1953, con lo cual los estados presupuestarios pasarán a constituir balances completos.

PERFECCIONAMIENTO DE LA ENSEÑANZA
De esta manera, se han aprobado los estados presupuestarios correspondientes al segundo semestre de 1957, y a los años 1954 y 1955. Por otra parte, se aprobaron los balances de la ex Beneficencia del año 1952 y del primer semestre de 1953, con lo cual los estados presupuestarios pasarán a constituir balances completos.

PERFECCIONAMIENTO DE LA ENSEÑANZA
De esta manera, se han aprobado los estados presupuestarios correspondientes al segundo semestre de 1957, y a los años 1954 y 1955. Por otra parte, se aprobaron los balances de la ex Beneficencia del año 1952 y del primer semestre de 1953, con lo cual los estados presupuestarios pasarán a constituir balances completos.

PERFECCIONAMIENTO DE LA ENSEÑANZA
De esta manera, se han aprobado los estados presupuestarios correspondientes al segundo semestre de 1957, y a los años 1954 y 1955. Por otra parte, se aprobaron los balances de la ex Beneficencia del año 1952 y del primer semestre de 1953, con lo cual los estados presupuestarios pasarán a constituir balances completos.

PERFECCIONAMIENTO DE LA ENSEÑANZA
De esta manera, se han aprobado los estados presupuestarios correspondientes al segundo semestre de 1957, y a los años 1954 y 1955. Por otra parte, se aprobaron los balances de la ex Beneficencia del año 1952 y del primer semestre de 1953, con lo cual los estados presupuestarios pasarán a constituir balances completos.

PERFECCIONAMIENTO DE LA ENSEÑANZA
De esta manera, se han aprobado los estados presupuestarios correspondientes al segundo semestre de 1957, y a los años 1954 y 1955. Por otra parte, se aprobaron los balances de la ex Beneficencia del año 1952 y del primer semestre de 1953, con lo cual los estados presupuestarios pasarán a constituir balances completos.

PERFECCIONAMIENTO DE LA ENSEÑANZA
De esta manera, se han aprobado los estados presupuestarios correspondientes al segundo semestre de 1957, y a los años 1954 y 1955. Por otra parte, se aprobaron los balances de la ex Beneficencia del año 1952 y del primer semestre de 1953, con lo cual los estados presupuestarios pasarán a constituir balances completos.

PERFECCIONAMIENTO DE LA ENSEÑANZA
De esta manera, se han aprobado los estados presupuestarios correspondientes al segundo semestre de 1957, y a los años 1954 y 1955. Por otra parte, se aprobaron los balances de la ex Beneficencia del año 1952 y del primer semestre de 1953, con lo cual los estados presupuestarios pasarán a constituir balances completos.

PERFECCIONAMIENTO DE LA ENSEÑANZA
De esta manera, se han aprobado los estados presupuestarios correspondientes al segundo semestre de 1957, y a los años 1954 y 1955. Por otra parte, se aprobaron los balances de la ex Beneficencia del año 1952 y del primer semestre de 1953, con lo cual los estados presupuestarios pasarán a constituir balances completos.

PERFECCIONAMIENTO DE LA ENSEÑANZA
De esta manera, se han aprobado los estados presupuestarios correspondientes al segundo semestre de 1957, y a los años 1954 y 1955. Por otra parte, se aprobaron los balances de la ex Beneficencia del año 1952 y del primer semestre de 1953, con lo cual los estados presupuestarios pasarán a constituir balances completos.

PERFECCIONAMIENTO DE LA ENSEÑANZA
De esta manera, se han aprobado los estados presupuestarios correspondientes al segundo semestre de 1957, y a los años 1954 y 1955. Por otra parte, se aprobaron los balances de la ex Beneficencia del año 1952 y del primer semestre de 1953, con lo cual los estados presupuestarios pasarán a constituir balances completos.

PERFECCIONAMIENTO DE LA ENSEÑANZA
De esta manera, se han aprobado los estados presupuestarios correspondientes al segundo semestre de 1957, y a los años 1954 y 1955. Por otra parte, se aprobaron los balances de la ex Beneficencia del año 1952 y del primer semestre de 1953, con lo cual los estados presupuestarios pasarán a constituir balances completos.

PERFECCIONAMIENTO DE LA ENSEÑANZA
De esta manera, se han aprobado los estados presupuestarios correspondientes al segundo semestre de 1957, y a los años 1954 y 1955. Por otra parte, se aprobaron los balances de la ex Beneficencia del año 1952 y del primer semestre de 1953, con lo cual los estados presupuestarios pasarán a constituir balances completos.

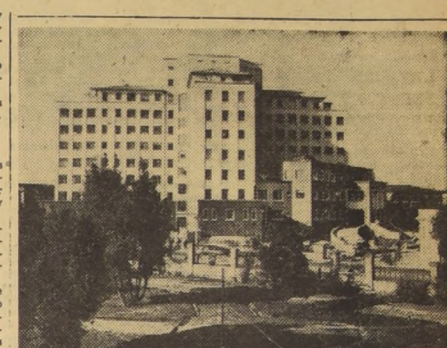

Hospital San Juan de Dios de Santiago. Perteneció a la categoría de hospitales regionales construidos por este Servicio.

REGLAMENTACIONES
Reglamentación de los concursos para proveer cargos administrativos que deban desempeñarse por médicos, farmacéuticos, químicos y dentistas.
Reglamentación de concursos para la provisión de cargos no administrativos de médicos, dentistas, farmacéuticos y químicos farmacéuticos.

TARIFAS MEDICAS
Reajuste de tarifas por prestaciones médicas. A partir desde enero de 1956, se procedió a reajustar las tarifas por prestaciones médicas a aquellas personas que no tienen derechos legales y que están en condiciones de pagar los servicios que agregan a aumentos de este rubro, alcanzó a constituir el 3,31 por ciento de los ingresos del Servicio en 1957.

REPARACION DE LA SALUD
Atención médica cerrada. Hospitalización y aprovechamiento de los recursos.
Desde 1952, el número de enfermos egresados de los hospitales del Servicio Nacional de Salud, ha sido en constante aumento, y, a la inversa, su estadía media se ha reducido, anualmente.

RECURSOS ECONOMICOS.
Los fondos de que debe disponer el Servicio Nacional de Salud para cumplir con las obligaciones señaladas en la Ley 10.383, provienen de las siguientes fuentes esenciales:
— Los aportes del Estado a las Instituciones que dieron origen al Servicio y que están sujetos a todos los reajustes anuales de acuerdo al presupuesto honorario. En 1957, representan el 53,1 por ciento de los recursos del presupuesto de 1957.

RECURSOS ECONOMICOS.
Los fondos de que debe disponer el Servicio Nacional de Salud para cumplir con las obligaciones señaladas en la Ley 10.383, provienen de las siguientes fuentes esenciales:
— Los aportes del Estado a las Instituciones que dieron origen al Servicio y que están sujetos a todos los reajustes anuales de acuerdo al presupuesto honorario. En 1957, representan el 53,1 por ciento de los recursos del presupuesto de 1957.

RECURSOS ECONOMICOS.
Los fondos de que debe disponer el Servicio Nacional de Salud para cumplir con las obligaciones señaladas en la Ley 10.383, provienen de las siguientes fuentes esenciales:
— Los aportes del Estado a las Instituciones que dieron origen al Servicio y que están sujetos a todos los reajustes anuales de acuerdo al presupuesto honorario. En 1957, representan el 53,1 por ciento de los recursos del presupuesto de 1957.

RECURSOS ECONOMICOS.
Los fondos de que debe disponer el Servicio Nacional de Salud para cumplir con las obligaciones señaladas en la Ley 10.383, provienen de las siguientes fuentes esenciales:
— Los aportes del Estado a las Instituciones que dieron origen al Servicio y que están sujetos a todos los reajustes anuales de acuerdo al presupuesto honorario. En 1957, representan el 53,1 por ciento de los recursos del presupuesto de 1957.

RECURSOS ECONOMICOS.
Los fondos de que debe disponer el Servicio Nacional de Salud para cumplir con las obligaciones señaladas en la Ley 10.383, provienen de las siguientes fuentes esenciales:
— Los aportes del Estado a las Instituciones que dieron origen al Servicio y que están sujetos a todos los reajustes anuales de acuerdo al presupuesto honorario. En 1957, representan el 53,1 por ciento de los recursos del presupuesto de 1957.

RECURSOS ECONOMICOS.
Los fondos de que debe disponer el Servicio Nacional de Salud para cumplir con las obligaciones señaladas en la Ley 10.383, provienen de las siguientes fuentes esenciales:
— Los aportes del Estado a las Instituciones que dieron origen al Servicio y que están sujetos a todos los reajustes anuales de acuerdo al presupuesto honorario. En 1957, representan el 53,1 por ciento de los recursos del presupuesto de 1957.

RECURSOS ECONOMICOS.
Los fondos de que debe disponer el Servicio Nacional de Salud para cumplir con las obligaciones señaladas en la Ley 10.383, provienen de las siguientes fuentes esenciales:
— Los aportes del Estado a las Instituciones que dieron origen al Servicio y que están sujetos a todos los reajustes anuales de acuerdo al presupuesto honorario. En 1957, representan el 53,1 por ciento de los recursos del presupuesto de 1957.

RECURSOS ECONOMICOS.
Los fondos de que debe disponer el Servicio Nacional de Salud para cumplir con las obligaciones señaladas en la Ley 10.383, provienen de las siguientes fuentes esenciales:
— Los aportes del Estado a las Instituciones que dieron origen al Servicio y que están sujetos a todos los reajustes anuales de acuerdo al presupuesto honorario. En 1957, representan el 53,1 por ciento de los recursos del presupuesto de 1957.

RECURSOS ECONOMICOS.
Los fondos de que debe disponer el Servicio Nacional de Salud para cumplir con las obligaciones señaladas en la Ley 10.383, provienen de las siguientes fuentes esenciales:
— Los aportes del Estado a las Instituciones que dieron origen al Servicio y que están sujetos a todos los reajustes anuales de acuerdo al presupuesto honorario. En 1957, representan el 53,1 por ciento de los recursos del presupuesto de 1957.

RECURSOS ECONOMICOS.
Los fondos de que debe disponer el Servicio Nacional de Salud para cumplir con las obligaciones señaladas en la Ley 10.383, provienen de las siguientes fuentes esenciales:
— Los aportes del Estado a las Instituciones que dieron origen al Servicio y que están sujetos a todos los reajustes anuales de acuerdo al presupuesto honorario. En 1957, representan el 53,1 por ciento de los recursos del presupuesto de 1957.

RECURSOS ECONOMICOS.
Los fondos de que debe disponer el Servicio Nacional de Salud para cumplir con las obligaciones señaladas en la Ley 10.383, provienen de las siguientes fuentes esenciales:
— Los aportes del Estado a las Instituciones que dieron origen al Servicio y que están sujetos a todos los reajustes anuales de acuerdo al presupuesto honorario. En 1957, representan el 53,1 por ciento de los recursos del presupuesto de 1957.

REPARACION DE LA SALUD — Asistencia Pública del Servicio presta atención inmediata de urgencia al enfermo.

ESTADO SANITARIO...

(DE LA PAGINA 35)

En lo que se refiere a la comparación del personal de estadística de los enfermos, la disminución de éste de 19 días en 1952 a 16,1 en 1956, representa una economía de casi tres días por enfermo. Es fácil comprender la importancia de este hecho, dado que el mejor aprovechamiento de las camas de hospital contribuye a facilitar grandemente el cumplimiento de los programas del Servicio, sin recurrir siempre a nuevas construcciones.

Atención en Consultorios Externos.— Durante el periodo 1952-1956, el número de consultas médicas en los Consultorios Externos del Servicio Nacional de Salud ha aumentado de 4.617.763 a 5.923.730, o sea, un 26,3 por ciento.

Atención Dental.— Considerable incremento ha tenido la atención dental en el periodo que comprende el presente informe. En 1952, se efectuaron 747.299 atenciones dentales; 1.694.013, en 1956.

Durante el periodo 1952-1956, este rubro aumentó, por lo tanto, en un 122,7 por ciento. (Tabla No 7).

EXAMENES RADIOLOGICOS Y DE LABORATORIO

Se observa, también, un moderado aumento general de los exámenes radiológicos y de laboratorio, entre 1952 y 1956. En el último año se efectuaron cien mil exámenes más de radio-diagnóstico que en 1952. En el mismo periodo, los exámenes de laboratorio, aumentaron de 2.450.000 a 2.702.992.

SUBSIDIOS

En 1956, esa cifra subió a \$ 321.457. Sueldos por enfermedad y reposo remunerado por el Servicio Nacional de Salud. En 1953, se pagaron \$ 335.373 días de subsidio y reposo preventivo a los trabajadores de la Ley 10.383, con un valor global de \$ 619.922.956.

En 1955, se concedieron 6.602.072, con un monto total de subsidios en dinero ascendientes a mil novecientos treinta y dos mil ochocientos sesenta y cinco mil, ochocientos sesenta pesos.

DISTRIBUCION MEDICA

Mejoramiento de la atención médica rural y en zonas de difícil acceso. En virtud del Reglamento para la provisión y desempeño de cargos de médicos generales de Zona, se está mejorando gradualmente la distribución de médicos en zonas rurales del país. A la vez, los programas de vacunación BCG, de inmunizaciones y desparasitación han contribuido a una más adecuada protección de la salud de la población rural.

Junto a lo anterior, se ha organizado un servicio médico marítimo para la atención de los habitantes del Archipiélago de Chiloé. También, y en estrecha cooperación con la Fuerza Aérea de Chile, el Servicio está procurando dar atención médica oportuna a los enfermos de localidades aisladas de las provincias de Llanquihue y Chiloé.

INCREMENTO DE LOS RECURSOS MATERIALES

A) Equipo e instrumental. Durante el año 1956, llegó al país gran cantidad de material destinado a la renovación del instrumental y equipo de atención médica. Se distribuyeron a lo largo del país, más de 100 equipos de rayos X, la mayoría de ellos de gran potencia; 105 equipos dentales, de lavandería, ambulancia, etc. Este hecho ha significado un positivo mejoramiento de las condiciones de trabajo y de atención de los enfermos. El monto del crédito por estos equipos, otorgado por la Corporación de Fomento, asciende a US\$ 3.428.423,29, que desde diciembre de 1955 está siendo servido en forma regular, habiéndose pagado a la fecha más de la mitad de él.

B) CONSTRUCCIONES HOSPITALARIAS

Durante el periodo 1952-1957, la Sociedad Constructora de Establecimientos Hospitalarios dio término a la construcción de los siguientes trabajos:

- 1) Nuevos hospitales de Los Angeles, La Unión, Loncoche, Frestia, Frutillar, Collipulli, Instituto de Neuro-Cirugía. Terminación de los nuevos hospitales de Petorca, Coloma El Peral, Curicó, Sanatorio El Pino y Hospital Psiquiátrico.
- 2) Casas de Socorro de Lolol y Lanco.

En conjunto, las obras entregadas representan un costo total de \$ 746.000.000.

Dicha Sociedad mantiene los siguientes trabajos en construcción:

- a) Nuevos hospitales de Petorca, Ranqueagua, Santa Cruz, Linares, Yumbay, Coronel y Victoria, Asistencia Pública de Santiago y Casa Nacional del Niño. Ampliaciones y readaptaciones de los hospitales San Juan de Dios, Psiquiátrico, La Unión, Temuco y Punta Arenas.
- b) Casas de Socorro de Marchihue, Coicoin, Huelmo, Yumbel, Achao y Chile Chico.
- c) Traspaso de las obras de la ex Caja de Seguro correspondientes a la construcción de los hospitales de Goñea, Galvarino, Curanilshue, Lota, Aiqueén, La Catedral y Quilpué.

El costo total de las obras en construcción mencionadas en las letras a) y b) asciende a \$ 6.233.000.000. El costo de las obras traspasadas, suma mil cuatrocientos y tres millones de pesos.

OBRAS Y PROYECTOS

Las obras realizadas por intermedio del Departamento de Arquitectura del Servicio y que han sido terminadas, durante el periodo mencionado, comprenden ampliaciones, readaptaciones y reparaciones por un valor de \$ 534.353.997; en diversos establecimientos del país.

Se encuentran en ejecución trabajos del mismo tipo, por un valor global de \$ 236.305.706.

Se han terminados los estudios de los proyectos de construcción de nuevos hospitales en Calama, Valdivia, Salamanca y Llanquihue. Comunidad del Hospital de Quilicura, Instituto del Radium, normalización del Servicio de Cirugía del Hospital de Puerto Montt, etc., con un costo de \$ 2.304.500.000.

Se encuentran en estudio diversos proyectos de reparación, readaptación y de nuevos hospitales por un valor de \$ 9.336.420.000.

Protección de la salud

Las acciones de protección de la salud serán dirigidas a ayudar técnicamente a los individuos y a la comunidad a controlar los riesgos de enfermar y morir por factores biológicos, físico-químicos y sociales desfavorables del ambiente.

En 1952, se efectuaron 63.108 primovacunaciones contra la viruela. Durante 1956, se llevaron a cabo 571.627 revacunaciones antivaricelares, 438.195 revacunaciones hechas en 1956.

La aplicación de vacuna mixta contra la coqueluche-difteria, alcanzó a 37.015 susceptibles en 1952; 94.306 vacunaciones en 1956.

En relación con el programa de control de ectoparásitos, se aplicaron los más modernos y efectivos insecticidas residuales a 404.012 personas, en 1952; a 1.891.139 en 1955-56.

B.C.G.

Desde mayo de 1951 estaba en operación un programa nacional de inmunización con BCG, que se fijó como objetivo vacunar el 30% de las personas residentes en las áreas rurales del país y de vacunación BCG de 30% de los anérgicos. Este programa, que ha contado con la colaboración de la Organización Mundial de la Salud y de UNICEF, y que, a la vez, se coordina con otras inmunizaciones y desparasitaciones, está próximo a su término.

En 1955-56, se ha vacunado a 226.083 anérgicos de las poblaciones y localidades rurales de menos de 5.000 habitantes y de más de 90.

El número de partos asistidos en maternidades ascendió de 20.675 a 50.975 en el periodo. La proporción de la asistencia obstétrica en establecimientos hospitalarios, sin que se considere satisfactoria, revela indudable progreso. En 1950, por ejemplo, sólo el 12% de los partos era atendido en maternidades.

Los subsidios de maternidad se elevaron de \$ 102.570.000, en 1955, a \$ 173.376.000, en 1956.

De 234.412 niños nacidos vivos en 1956, 119.205 recibieron atención en hospital o clínica y 115.207 hicieron en domicilio.

De 68.872 niños no recibidos atención domiciliar de médico y matrona.

ESTADÍSTICA.— Se calcula que en Chile se inician, cada año, unos 350.000 a 380.000 embarazos, de los cuales sólo los dos tercios partes llegan a término con niños vivos. La tercera parte se pierde en abortos y nacidos muertos. De los 250.000 niños nacidos vivos, unos 20 a 25 mil nacen inmaduros, con un peso inferior al normal y con un desarrollo insuficiente de sus diversos órganos y sistemas, lo que determina su extraordinaria fragilidad a cualquiera circunstancia desfavorable del ambiente.

ALIMENTACION.— El programa de alimentación complementaria a las embarazadas y nodriscas, está destinado a aumentar las escasas disponibilidades actuales de proteínas de origen animal y de calcio, entre las madres, co del objeto de

Fomento de la salud

Las acciones de fomento de la salud se han orientado, de preferencia, al fortalecimiento de la resistencia biológica de la población frente a los factores ambientales adversos.

EDUCACION SANITARIA

El Sub Departamento correspondiente ha efectuado una intensa labor de asesoría a los programas (técnicos, en lo que se refiere a la incorporación de esta técnica en cada una de las acciones integradas de salud).

Entre sus programas de más amplia proyección para el futuro se encuentra la organización de la Comisión Mista de Salud y Educación y la formación profesional de cien educadores, para cubrir, en un plazo de diez años, las necesidades de los Centros de Salud.

COLABORACION DE LAS ORGANIZACIONES INTERNACIONALES

El Servicio ha continuado recibiendo la colaboración de las Organizaciones Internacionales, para determinados programas, de acuerdo con la política establecida por el Supremo Gobierno. La Organización Mundial de la Salud, la Oficina Sanitaria Panamericana, la Administración de Cooperación Internacional a través del Instituto de Asuntos Interamericanos, el Fondo Internacional de Socorro a la Infancia (Unicef), la Organización de Asistencia Técnica de las Naciones Unidas, Fundación Rockefeller (Caritas-Chile), han sido las participantes con las cuales se ha planificado o desarrollado proyectos en colaboración. La realización de los programas se ha adaptado a la estructura del Servicio.

PRINCIPALES PROYECTOS

Instituto de Asuntos Interamericanos. En virtud de los términos del Convenio básico suscrito entre el Gobierno de Chile y el de Estados Unidos, continuaron los programas cooperativos de salud pública en las provincias de Concepción, Ñuble y Maule; salud rural y saneamiento en Panguelmo; educación sanitaria; equipos para hospitales;

protección y reparación de la salud, y comprobación de la

protección y reparación de la salud, y comprobación de la "se de la información disponible que, frente a la magnitud de los problemas de salud que se abordan, sus limitaciones técnicas, cursos oportunos de las actividades de administración pública. Existe, por lo tanto, la convicción de que el Servicio Nacional de Salud representa el instrumento posible para prestar atención de calidad integrada, económica, racional y humana a una capacidad de cubrir los miembros para cubrir los miembros los elevados costos de atención médica y por la necesidad imperativa de mejorar el elemento productor y de su control económico y social. La doctrina, política y organización del Servicio constituyen la garantía de un alto rendimiento en esa tarea, a la cual el Servicio y la comunidad deben prestar una más amplia cooperación por la naturaleza de sus propósitos y objetivos que se continúan en las de la supervivencia, futuro y progreso de la nación.

El principal problema del Servicio radica en su financiamiento, cuya solución es urgente y está vinculada a una completa revisión de toda la política de supervivencia social, de tal manera que se asigne a las funciones de salud la primera prioridad en la distribución de los recursos.

Resuelto el financiamiento, los actuales problemas administrativos serán rápidamente superados, y el Servicio tiene plena conciencia de ellos y ya ha iniciado las bases fundamentales para la corrección definitiva. Además, desde un punto de vista técnicamente, se ha fijado líneas de acción para lograr, en estrecha colaboración con la Dirección de Chile, la creación de una actitud que se requiere de parte de los profesionales para realizar simultáneamente las funciones de comparación y protección de la salud,

Los principales programas de colaboración realizados o en desarrollo son: becas y asignaciones de viaje; planta de producción de penicilina en el Instituto Bacteriológico; cursos para post-graduados, que incluyen a personal del Servicio en conjunto con la Escuela de Sanidad de la Universidad de Chile; programas de control de la rabia e hidatidosis; venta en equipo de laboratorio para la producción de vacuna por el Instituto Bacteriológico; asesoría técnica de enfermería en el Centro de Prematuros del Hospital Luis Calvo Mackenna, organizado con propósitos asistenciales y de formación profesional; dotación de equipo al Instituto Bacteriológico para la preparación de vacuna entérica desecada.

Fondo Internacional de Socorro a la Infancia de las Naciones Unidas (Unicef). Unicef ha prestado colaboración, proporcionando materiales y equipo, en conformidad con los Convenios suscritos con el Gobierno de Chile. Entre los programas desarrollados o en realización, cabe mencionar: equipos de educación sanitaria y elementos para los programas de vacunación mixta y BCG; dotación de equipo al Centro de Prematuros del Hospital Luis Calvo Mackenna, a

en diversas zonas del país ha contribuido a mejorar las condiciones de saneamiento entre pobladores de escasos recursos; Instituto, los programas de educación de la comunidad han estimulado a las poblaciones, en forma importante a efectuar sus conexiones domiciliarias.

En cuanto a control de alimentos, se ha ejercido una permanente inspección de las condiciones de elaboración y expendio en las grandes ciudades, así como las limitaciones derivadas del escaso personal disponible.

PROTECCION DE LA SALUD DENTAL.— La fluoración del agua de bebida, recurso de probada eficacia en la prevención de las caries, se ha aplicado en Curicó, se está instalando en Magallanes y se estudian las medidas para su generalización a todas las zonas.

PRODUCCION DE ELEMENTOS TERAPEUTICOS Y PREVENTIVOS.— Las actividades de la planta de serología han recibido un sólido refuerzo con la instalación de la Planta de Penicilina, proyectada con la ayuda de UNICEF, para cubrir las necesidades totales del país. Con idéntico propósito, se ha agregado al Instituto un nuevo Laboratorio de vacuna BCG.

DESCENSO DE LA MORTALIDAD INFANTIL

Los datos estadísticos de mortalidad infantil han subido de 14.000 a 27.000 en el periodo, como efecto de una mejor adaptación de los hospitales para una más amplia y adecuada atención.

Atención del pre-escolar.— El pre-escolar ha recibido adecuada consideración en las acciones del Servicio y de extensión de éstas al grupo familiar.

Atención del escolar.— Se ha mantenido y extendido, a nivel local, la cooperación con la Junta de Auxilio Escolar para el desarrollo de los planes de alimentación complementaria de los escolares.

PREVENCIÓN Y TRATAMIENTO DE DIARREAS INFANTILES

Se encuentran en pleno desarrollo programas de prevención y tratamiento de las diarreas infantiles, que constituyen una de las causas más importantes de mortalidad infantil.

Los principales programas de colaboración realizados o en desarrollo son: becas y asignaciones de viaje; planta de producción de penicilina en el Instituto Bacteriológico; cursos para post-graduados, que incluyen a personal del Servicio en conjunto con la Escuela de Sanidad de la Universidad de Chile; programas de control de la rabia e hidatidosis; venta en equipo de laboratorio para la producción de vacuna por el Instituto Bacteriológico; asesoría técnica de enfermería en el Centro de Prematuros del Hospital Luis Calvo Mackenna, organizado con propósitos asistenciales y de formación profesional; dotación de equipo al Instituto Bacteriológico para la preparación de vacuna entérica desecada.

Fondo Internacional de Socorro a la Infancia de las Naciones Unidas (Unicef). Unicef ha prestado colaboración, proporcionando materiales y equipo, en conformidad con los Convenios suscritos con el Gobierno de Chile. Entre los programas desarrollados o en realización, cabe mencionar: equipos de educación sanitaria y elementos para los programas de vacunación mixta y BCG; dotación de equipo al Centro de Prematuros del Hospital Luis Calvo Mackenna, a

higiene industrial; sistemas de alcantarillado y agua potable; para determinadas poblaciones, becas de perfeccionamiento del personal de perfeccionamiento de viaje para observación de programas en el extranjero por especialistas nacionales, etc.

Organización Mundial de la Salud y Oficina Sanitaria Panamericana. El Gobierno de Chile, siguiendo su política tradicional en esta materia, continuó colaborando con la Organización Mundial de la Salud y con la Oficina Sanitaria Panamericana. Contribuyó oportunamente con las cuotas que le corresponden al financiamiento de la Organización y de la Oficina, de acuerdo con su población y sus presupuestos de salud.

Los principales programas de colaboración realizados o en desarrollo son: becas y asignaciones de viaje; planta de producción de penicilina en el Instituto Bacteriológico; cursos para post-graduados, que incluyen a personal del Servicio en conjunto con la Escuela de Sanidad de la Universidad de Chile; programas de control de la rabia e hidatidosis; venta en equipo de laboratorio para la producción de vacuna por el Instituto Bacteriológico; asesoría técnica de enfermería en el Centro de Prematuros del Hospital Luis Calvo Mackenna, organizado con propósitos asistenciales y de formación profesional; dotación de equipo al Instituto Bacteriológico para la preparación de vacuna entérica desecada.

Fondo Internacional de Socorro a la Infancia de las Naciones Unidas (Unicef). Unicef ha prestado colaboración, proporcionando materiales y equipo, en conformidad con los Convenios suscritos con el Gobierno de Chile. Entre los programas desarrollados o en realización, cabe mencionar: equipos de educación sanitaria y elementos para los programas de vacunación mixta y BCG; dotación de equipo al Centro de Prematuros del Hospital Luis Calvo Mackenna, a

higiene industrial; sistemas de alcantarillado y agua potable; para determinadas poblaciones, becas de perfeccionamiento del personal de perfeccionamiento de viaje para observación de programas en el extranjero por especialistas nacionales, etc.

Organización Mundial de la Salud y Oficina Sanitaria Panamericana. El Gobierno de Chile, siguiendo su política tradicional en esta materia, continuó colaborando con la Organización Mundial de la Salud y con la Oficina Sanitaria Panamericana. Contribuyó oportunamente con las cuotas que le corresponden al financiamiento de la Organización y de la Oficina, de acuerdo con su población y sus presupuestos de salud.

Los principales programas de colaboración realizados o en desarrollo son: becas y asignaciones de viaje; planta de producción de penicilina en el Instituto Bacteriológico; cursos para post-graduados, que incluyen a personal del Servicio en conjunto con la Escuela de Sanidad de la Universidad de Chile; programas de control de la rabia e hidatidosis; venta en equipo de laboratorio para la producción de vacuna por el Instituto Bacteriológico; asesoría técnica de enfermería en el Centro de Prematuros del Hospital Luis Calvo Mackenna, organizado con propósitos asistenciales y de formación profesional; dotación de equipo al Instituto Bacteriológico para la preparación de vacuna entérica desecada.

Fondo Internacional de Socorro a la Infancia de las Naciones Unidas (Unicef). Unicef ha prestado colaboración, proporcionando materiales y equipo, en conformidad con los Convenios suscritos con el Gobierno de Chile. Entre los programas desarrollados o en realización, cabe mencionar: equipos de educación sanitaria y elementos para los programas de vacunación mixta y BCG; dotación de equipo al Centro de Prematuros del Hospital Luis Calvo Mackenna, a

higiene industrial; sistemas de alcantarillado y agua potable; para determinadas poblaciones, becas de perfeccionamiento del personal de perfeccionamiento de viaje para observación de programas en el extranjero por especialistas nacionales, etc.

Organización Mundial de la Salud y Oficina Sanitaria Panamericana. El Gobierno de Chile, siguiendo su política tradicional en esta materia, continuó colaborando con la Organización Mundial de la Salud y con la Oficina Sanitaria Panamericana. Contribuyó oportunamente con las cuotas que le corresponden al financiamiento de la Organización y de la Oficina, de acuerdo con su población y sus presupuestos de salud.

Los principales programas de colaboración realizados o en desarrollo son: becas y asignaciones de viaje; planta de producción de penicilina en el Instituto Bacteriológico; cursos para post-graduados, que incluyen a personal del Servicio en conjunto con la Escuela de Sanidad de la Universidad de Chile; programas de control de la rabia e hidatidosis; venta en equipo de laboratorio para la producción de vacuna por el Instituto Bacteriológico; asesoría técnica de enfermería en el Centro de Prematuros del Hospital Luis Calvo Mackenna, organizado con propósitos asistenciales y de formación profesional; dotación de equipo al Instituto Bacteriológico para la preparación de vacuna entérica desecada.

Fondo Internacional de Socorro a la Infancia de las Naciones Unidas (Unicef). Unicef ha prestado colaboración, proporcionando materiales y equipo, en conformidad con los Convenios suscritos con el Gobierno de Chile. Entre los programas desarrollados o en realización, cabe mencionar: equipos de educación sanitaria y elementos para los programas de vacunación mixta y BCG; dotación de equipo al Centro de Prematuros del Hospital Luis Calvo Mackenna, a

higiene industrial; sistemas de alcantarillado y agua potable; para determinadas poblaciones, becas de perfeccionamiento del personal de perfeccionamiento de viaje para observación de programas en el extranjero por especialistas nacionales, etc.

Organización Mundial de la Salud y Oficina Sanitaria Panamericana. El Gobierno de Chile, siguiendo su política tradicional en esta materia, continuó colaborando con la Organización Mundial de la Salud y con la Oficina Sanitaria Panamericana. Contribuyó oportunamente con las cuotas que le corresponden al financiamiento de la Organización y de la Oficina, de acuerdo con su población y sus presupuestos de salud.

Los principales programas de colaboración realizados o en desarrollo son: becas y asignaciones de viaje; planta de producción de penicilina en el Instituto Bacteriológico; cursos para post-graduados, que incluyen a personal del Servicio en conjunto con la Escuela de Sanidad de la Universidad de Chile; programas de control de la rabia e hidatidosis; venta en equipo de laboratorio para la producción de vacuna por el Instituto Bacteriológico; asesoría técnica de enfermería en el Centro de Prematuros del Hospital Luis Calvo Mackenna, organizado con propósitos asistenciales y de formación profesional; dotación de equipo al Instituto Bacteriológico para la preparación de vacuna entérica desecada.

Fondo Internacional de Socorro a la Infancia de las Naciones Unidas (Unicef). Unicef ha prestado colaboración, proporcionando materiales y equipo, en conformidad con los Convenios suscritos con el Gobierno de Chile. Entre los programas desarrollados o en realización, cabe mencionar: equipos de educación sanitaria y elementos para los programas de vacunación mixta y BCG; dotación de equipo al Centro de Prematuros del Hospital Luis Calvo Mackenna, a



higiene industrial; sistemas de alcantarillado y agua potable; para determinadas poblaciones, becas de perfeccionamiento del personal de perfeccionamiento de viaje para observación de programas en el extranjero por especialistas nacionales, etc.

Organización Mundial de la Salud y Oficina Sanitaria Panamericana. El Gobierno de Chile, siguiendo su política tradicional en esta materia, continuó colaborando con la Organización Mundial de la Salud y con la Oficina Sanitaria Panamericana. Contribuyó oportunamente con las cuotas que le corresponden al financiamiento de la Organización y de la Oficina, de acuerdo con su población y sus presupuestos de salud.

Los principales programas de colaboración realizados o en desarrollo son: becas y asignaciones de viaje; planta de producción de penicilina en el Instituto Bacteriológico; cursos para post-graduados, que incluyen a personal del Servicio en conjunto con la Escuela de Sanidad de la Universidad de Chile; programas de control de la rabia e hidatidosis; venta en equipo de laboratorio para la producción de vacuna por el Instituto Bacteriológico; asesoría técnica de enfermería en el Centro de Prematuros del Hospital Luis Calvo Mackenna, organizado con propósitos asistenciales y de formación profesional; dotación de equipo al Instituto Bacteriológico para la preparación de vacuna entérica desecada.

Fondo Internacional de Socorro a la Infancia de las Naciones Unidas (Unicef). Unicef ha prestado colaboración, proporcionando materiales y equipo, en conformidad con los Convenios suscritos con el Gobierno de Chile. Entre los programas desarrollados o en realización, cabe mencionar: equipos de educación sanitaria y elementos para los programas de vacunación mixta y BCG; dotación de equipo al Centro de Prematuros del Hospital Luis Calvo Mackenna, a

higiene industrial; sistemas de alcantarillado y agua potable; para determinadas poblaciones, becas de perfeccionamiento del personal de perfeccionamiento de viaje para observación de programas en el extranjero por especialistas nacionales, etc.

Organización Mundial de la Salud y Oficina Sanitaria Panamericana. El Gobierno de Chile, siguiendo su política tradicional en esta materia, continuó colaborando con la Organización Mundial de la Salud y con la Oficina Sanitaria Panamericana. Contribuyó oportunamente con las cuotas que le corresponden al financiamiento de la Organización y de la Oficina, de acuerdo con su población y sus presupuestos de salud.

Los principales programas de colaboración realizados o en desarrollo son: becas y asignaciones de viaje; planta de producción de penicilina en el Instituto Bacteriológico; cursos para post-graduados, que incluyen a personal del Servicio en conjunto con la Escuela de Sanidad de la Universidad de Chile; programas de control de la rabia e hidatidosis; venta en equipo de laboratorio para la producción de vacuna por el Instituto Bacteriológico; asesoría técnica de enfermería en el Centro de Prematuros del Hospital Luis Calvo Mackenna, organizado con propósitos asistenciales y de formación profesional; dotación de equipo al Instituto Bacteriológico para la preparación de vacuna entérica desecada.

Fondo Internacional de Socorro a la Infancia de las Naciones Unidas (Unicef). Unicef ha prestado colaboración, proporcionando materiales y equipo, en conformidad con los Convenios suscritos con el Gobierno de Chile. Entre los programas desarrollados o en realización, cabe mencionar: equipos de educación sanitaria y elementos para los programas de vacunación mixta y BCG; dotación de equipo al Centro de Prematuros del Hospital Luis Calvo Mackenna, a

higiene industrial; sistemas de alcantarillado y agua potable; para determinadas poblaciones, becas de perfeccionamiento del personal de perfeccionamiento de viaje para observación de programas en el extranjero por especialistas nacionales, etc.

Organización Mundial de la Salud y Oficina Sanitaria Panamericana. El Gobierno de Chile, siguiendo su política tradicional en esta materia, continuó colaborando con la Organización Mundial de la Salud y con la Oficina Sanitaria Panamericana. Contribuyó oportunamente con las cuotas que le corresponden al financiamiento de la Organización y de la Oficina, de acuerdo con su población y sus presupuestos de salud.

Los principales programas de colaboración realizados o en desarrollo son: becas y asignaciones de viaje; planta de producción de penicilina en el Instituto Bacteriológico; cursos para post-graduados, que incluyen a personal del Servicio en conjunto con la Escuela de Sanidad de la Universidad de Chile; programas de control de la rabia e hidatidosis; venta en equipo de laboratorio para la producción de vacuna por el Instituto Bacteriológico; asesoría técnica de enfermería en el Centro de Prematuros del Hospital Luis Calvo Mackenna, organizado con propósitos asistenciales y de formación profesional; dotación de equipo al Instituto Bacteriológico para la preparación de vacuna entérica desecada.

Fondo Internacional de Socorro a la Infancia de las Naciones Unidas (Unicef). Unicef ha prestado colaboración, proporcionando materiales y equipo, en conformidad con los Convenios suscritos con el Gobierno de Chile. Entre los programas desarrollados o en realización, cabe mencionar: equipos de educación sanitaria y elementos para los programas de vacunación mixta y BCG; dotación de equipo al Centro de Prematuros del Hospital Luis Calvo Mackenna, a

higiene industrial; sistemas de alcantarillado y agua potable; para determinadas poblaciones, becas de perfeccionamiento del personal de perfeccionamiento de viaje para observación de programas en el extranjero por especialistas nacionales, etc.

Organización Mundial de la Salud y Oficina Sanitaria Panamericana. El Gobierno de Chile, siguiendo su política tradicional en esta materia, continuó colaborando con la Organización Mundial de la Salud y con la Oficina Sanitaria Panamericana. Contribuyó oportunamente con las cuotas que le corresponden al financiamiento de la Organización y de la Oficina, de acuerdo con su población y sus presupuestos de salud.

Los principales programas de colaboración realizados o en desarrollo son: becas y asignaciones de viaje; planta de producción de penicilina en el Instituto Bacteriológico; cursos para post-graduados, que incluyen a personal del Servicio en conjunto con la Escuela de Sanidad de la Universidad de Chile; programas de control de la rabia e hidatidosis; venta en equipo de laboratorio para la producción de vacuna por el Instituto Bacteriológico; asesoría técnica de enfermería en el Centro de Prematuros del Hospital Luis Calvo Mackenna, organizado con propósitos asistenciales y de formación profesional; dotación de equipo al Instituto Bacteriológico para la preparación de vacuna entérica desecada.

Fondo Internacional de Socorro a la Infancia de las Naciones Unidas (Unicef). Unicef ha prestado colaboración, proporcionando materiales y equipo, en conformidad con los Convenios suscritos con el Gobierno de Chile. Entre los programas desarrollados o en realización, cabe mencionar: equipos de educación sanitaria y elementos para los programas de vacunación mixta y BCG; dotación de equipo al Centro de Prematuros del Hospital Luis Calvo Mackenna, a

higiene industrial; sistemas de alcantarillado y agua potable; para determinadas poblaciones, becas de perfeccionamiento del personal de perfeccionamiento de viaje para observación de programas en el extranjero por especialistas nacionales, etc.

Organización Mundial de la Salud y Oficina Sanitaria Panamericana. El Gobierno de Chile, siguiendo su política tradicional en esta materia, continuó colaborando con la Organización Mundial de la Salud y con la Oficina Sanitaria Panamericana. Contribuyó oportunamente con las cuotas que le corresponden al financiamiento de la Organización y de la Oficina, de acuerdo con su población y sus presupuestos de salud.

Los principales programas de colaboración realizados o en desarrollo son: becas y asignaciones de viaje; planta de producción de penicilina en el Instituto Bacteriológico; cursos para post-graduados, que incluyen a personal del Servicio en conjunto con la Escuela de Sanidad de la Universidad de Chile; programas de control de la rabia e hidatidosis; venta en equipo de laboratorio para la producción de vacuna por el Instituto Bacteriológico; asesoría técnica de enfermería en el Centro de Prematuros del Hospital Luis Calvo Mackenna, organizado con propósitos asistenciales y de formación profesional; dotación de equipo al Instituto Bacteriológico para la preparación de vacuna entérica desecada.

Fondo Internacional de Socorro a la Infancia de las Naciones Unidas (Unicef). Unicef ha prestado colaboración, proporcionando materiales y equipo, en conformidad con los Convenios suscritos con el Gobierno de Chile. Entre los programas desarrollados o en realización, cabe mencionar: equipos de educación sanitaria y elementos para los programas de vacunación mixta y BCG; dotación de equipo al Centro de Prematuros del Hospital Luis Calvo Mackenna, a

higiene industrial; sistemas de alcantarillado y agua potable; para determinadas poblaciones, becas de perfeccionamiento del personal de perfeccionamiento de viaje para observación de programas en el extranjero por especialistas nacionales, etc.

Organización Mundial de la Salud y Oficina Sanitaria Panamericana. El Gobierno de Chile, siguiendo su política tradicional en esta materia, continuó colaborando con la Organización Mundial de la Salud y con la Oficina Sanitaria Panamericana. Contribuyó oportunamente con las cuotas que le corresponden al financiamiento de la Organización y de la Oficina, de acuerdo con su población y sus presupuestos de salud.

UNIVERSIDAD de Concepción

ESCUELAS Y FACULTADES

Cuenta con las siguientes Facultades y Escuelas correspondientes:

- Escuela de Ciencias Jurídicas y Sociales (5 años). Otorga el título de Licenciado en Ciencias Jurídicas y Sociales.
- Escuela de Medicina (7 años). Otorga el título de Licenciado en Medicina.
- Escuela de Educación (5 años). Cuenta con cursos completos de Inglés, Francés, Castellano, Biología y Química y Matemáticas y Física.
- Escuela de Química y Farmacia (5 años).
- Escuela de Odontología (5 años).
- Escuela de Ingeniería Química (5 años). Otorga el título de Ingeniero Químico.
- Escuela de Agronomía y Ganadería (5 años). Otorga el título de Ingeniero Agrónomo.
- Escuela de Periodismo (3 años). Otorga el título de Periodista.
- Escuela de Enfermería Universitaria (4 años). Otorga el título de Enfermera Universitaria. (Depende de la H. Facultad de Medicina).

CURSOS

- Curso Normal (2 años). Prepara profesores para la enseñanza primaria nacional. (Depende de la H. Facultad de Filosofía y Educación.) Requisito de Ingreso: Licenciatura Secundaria.
- Cursos de Licenciados en Ciencias con mención en Química, Biología o Matemáticas (4 años). (Depende de la H. Facultad de Ciencias Físicas y Matemáticas.)
- Politécnico. Depende de la H. Facultad de Ciencias Físicas y Matemáticas. Cuenta con los siguientes cursos:
 - Técnico Dibujante (2 años).
 - Electrónica (3 años).
 - Técnico Topógrafo (1 año).
 - Técnico en Estructuras Metálicas.
 - Técnico en Estructuras Mecánicas.

NUEVAS CARRERAS CREADAS A CONTAR DE 1957

- Escuela de Economía y Comercio (4 años). Otorgará el grado de Licenciado en Ciencias Económicas con m

Un feliz 18 DE SEPTIEMBRE

le desean las mejores

SASTRERIAS DE SANTIAGO



Sastreria
La POLAR

LLEGAR y LLEVAR

Vestimos a toda su familia

12 MESES PLAZO

ALAMEDA 2812



CREDITO FAMILIAR

* una sola cuenta,

* un solo pie *y* 10 LARGOS MESES PARA PAGAR

Desearnos un Feliz 18
La Mendocina

SAN DIEGO 283

DE MEDIDA

como ud. lo pida

COMPRE CON CREDITO

GUARDE SU BOLETA

10 MESES PLAZO

GUENDELMAN *Sastres*
SAN DIEGO 852
LADO TEATRO CAUPOLICAN



Sastreria
MARCOS GUENDELMAN
MARCA PRECIOS BAJOS

CREDITOS

Trajes de media estacion.

Trajes para ninos.

Veston sport

GRAN SURTIDO

SAN DIEGO 609

CREDITOS

ESQUINA DE EYZAGUIRRE



Erlanger
M.R.

LA CERVEZA

QUE DA NUEVA VIDA

A UNA

VIEJA TRADICION

CIA. CERVECERIAS UNIDAS S.A. CHILENA
Mas de Medio Siglo al Servicio del Pais



**SALUDA AL EJERCITO
EN EL DIA DE LA PATRIA**

CAFE-RESTAURANT
il BOSCO
ALAMEDA 877-FONO 38475

CHAITAN EN CONDICIONES DE SUPERAR A SUS RIVALES EN EL HIPODROMO CHILE

Es nuestro candidato en la primera serie de 1.200 metros... En las restantes pronosticamos: Emulacion, Conjuración, Frivolo, Para Siempre, Cinchazo, Kurileo y Fresco... Puede salir de perdedores en 1.800 metros el tres años Arapaho... Resumen de los pronósticos de prensa.

PRONOSTICOS DE LA PRENSA (HIPODROMO CHILE). Table with columns for Carrera (1a to 10a) and various horse names like Arapaho, Emulacion, Conjuración, Frivolo, Chaitan, etc.

CLUB HIPICO JUEVES 18 DE SEPTIEMBRE DE 1958

PRIMERA CARRERA - A las 12.15 horas - 1.100 metros - Condicionales

Table listing horses and jockeys for the first race, including names like Arapaho, Emulacion, Conjuración, Frivolo, Chaitan, etc.

SEGUNDA CARRERA - A las 12.50 horas - 1.100 metros - Condicionales

Table listing horses and jockeys for the second race, including names like Arapaho, Emulacion, Conjuración, Frivolo, Chaitan, etc.

TERCERA CARRERA - A las 13.25 horas - 1.100 metros - Condicionales

Table listing horses and jockeys for the third race, including names like Arapaho, Emulacion, Conjuración, Frivolo, Chaitan, etc.

CUARTA CARRERA - A las 14.05 horas - 1.300 metros - Handicap - Segunda serie

Table listing horses and jockeys for the fourth race, including names like Arapaho, Emulacion, Conjuración, Frivolo, Chaitan, etc.

QUINTA CARRERA - A las 14.45 horas - 1.200 metros - Handicap - Sexta serie

Table listing horses and jockeys for the fifth race, including names like Arapaho, Emulacion, Conjuración, Frivolo, Chaitan, etc.

SEXTA CARRERA - A las 15.25 horas - 1.600 metros - Clasico "ASOCIACION DE PROPIETARIOS DE CABALLOS" - Handicap

Table listing horses and jockeys for the sixth race, including names like Arapaho, Emulacion, Conjuración, Frivolo, Chaitan, etc.

CARRERA "B" - A las 15.55 horas - 4.000 metros - Clasico "CARLOS ALARCON" - Steeplechase

Table listing horses and jockeys for the seventh race, including names like Arapaho, Emulacion, Conjuración, Frivolo, Chaitan, etc.

SEPTIMA CARRERA - A las 16.10 horas - 1.800 metros - Clasico "CLUB HIPOICO DE SANTIAGO" - Condicionales

Table listing horses and jockeys for the eighth race, including names like Arapaho, Emulacion, Conjuración, Frivolo, Chaitan, etc.

HARTACK GANO LA CARRERA DOS MIL

MAYS LANDING (New Jersey) 17 (UPI). El jockey Willie Hartack ganó hoy en Atlantic City su carrera N.º 2.000.

CASTEL GANDOLFO, nuestro favorito en el Clasico "Independencia", de La Palma

El Premio Clasico "Independencia" handicap sobre la distancia de 1.800 metros y con \$60.000 al ganador, competencia principal del programa matinal de hoy, tiene seis anotados entre los cuales están preferentemente colizados: El Roble, buen segundo de Pololo en el Club Hipico; Centralmirante, que sube su peso de 51 a 56 kilos; Castel Gandolfo, especialmente preparado para hoy, y Maquillero, ahora en manos de Alvaro Lopez.

FAVORITOS DE "LA NACION" PARA ESTA TARDE EN EL SPORTING CLUB

- 1. A. CORONA, Solita y Cordial. 2. CHUSA, Rayito de Luna, y Samlet. 3. CHEVRIERE, Sophia Loren y Menelik. 4. BELGICA, Challenger y Farnese.

CONDESA

CON todas las vitaminas de la manzana... CON sus mejores calorías... CON un sabor superior que permea en la saliva en el pan como mantequilla... CON un precio que le hace LA MÍTIMA más económica.

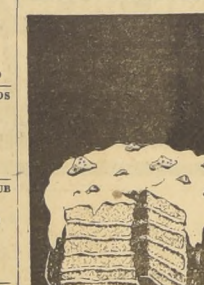

CONDESA se vende en panes de la ó de 1/2 kilo. La margarina que no debe faltar en su hogar!

PRIMERA CARRERA, a las 7.30 horas - 1.800 metros - 1958

Table listing horses and jockeys for the first race at 7:30 AM, including names like Arapaho, Emulacion, Conjuración, Frivolo, Chaitan, etc.

SEGUNDA CARRERA, a las 8.30 horas - 1.200 metros - 1958

Table listing horses and jockeys for the second race at 8:30 AM, including names like Arapaho, Emulacion, Conjuración, Frivolo, Chaitan, etc.

TERCERA CARRERA, a las 9.05 horas - 1.200 metros - 1958

Table listing horses and jockeys for the third race at 9:05 AM, including names like Arapaho, Emulacion, Conjuración, Frivolo, Chaitan, etc.

CUARTA CARRERA, a las 9.40 horas - 1.200 metros - 1958

Table listing horses and jockeys for the fourth race at 9:40 AM, including names like Arapaho, Emulacion, Conjuración, Frivolo, Chaitan, etc.

QUINTA CARRERA, a las 10.15 horas - 1.200 metros - 1958

Table listing horses and jockeys for the fifth race at 10:15 AM, including names like Arapaho, Emulacion, Conjuración, Frivolo, Chaitan, etc.

SEXTA CARRERA, a las 10.50 horas - 1.800 metros - Clasico "Independencia" - Handicap

Table listing horses and jockeys for the sixth race at 10:50 AM, including names like Arapaho, Emulacion, Conjuración, Frivolo, Chaitan, etc.

SEPTIMA CARRERA, a las 11.30 horas - 1.200 metros - 1958

Table listing horses and jockeys for the seventh race at 11:30 AM, including names like Arapaho, Emulacion, Conjuración, Frivolo, Chaitan, etc.

NOVENA CARRERA, a las 13 horas - 1.200 metros - 1958

Table listing horses and jockeys for the ninth race at 13:00 hours, including names like Arapaho, Emulacion, Conjuración, Frivolo, Chaitan, etc.



COPIHUAL, peligroso rival del favorito Babú en el clasico de esta tarde.

El Premio Clasico "Independencia" handicap sobre la distancia de 1.800 metros y con \$60.000 al ganador, competencia principal del programa matinal de hoy, tiene seis anotados entre los cuales están preferentemente colizados: El Roble, buen segundo de Pololo en el Club Hipico; Centralmirante, que sube su peso de 51 a 56 kilos; Castel Gandolfo, especialmente preparado para hoy, y Maquillero, ahora en manos de Alvaro Lopez.

FAVORITOS DE "LA NACION" PARA ESTA TARDE EN EL SPORTING CLUB

- 1. A. CORONA, Solita y Cordial. 2. CHUSA, Rayito de Luna, y Samlet. 3. CHEVRIERE, Sophia Loren y Menelik. 4. BELGICA, Challenger y Farnese.

CONDESA

CON todas las vitaminas de la manzana... CON sus mejores calorías... CON un sabor superior que permea en la saliva en el pan como mantequilla... CON un precio que le hace LA MÍTIMA más económica.

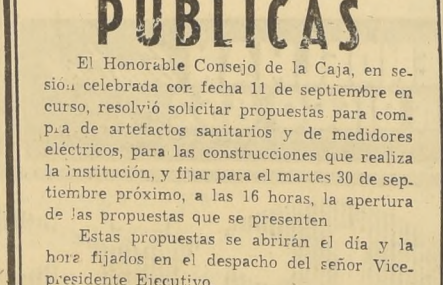

CONDESA se vende en panes de la ó de 1/2 kilo. La margarina que no debe faltar en su hogar!

CAJA NACIONAL DE EMPLEADOS PUBLICOS Y PERIODISTAS

PROPUESTAS PUBLICAS

El Honorable Consejo de la Caja, en sesión celebrada con fecha 11 de septiembre en curso, resolvió solicitar propuestas para compra de artefactos sanitarios y de medidores eléctricos, para las construcciones que realiza la institución, y fijar para el martes 30 de septiembre próximo, a las 16 horas, la apertura de las propuestas que se presenten.

Estas propuestas se abrirán el día y la hora fijados en el despacho del señor Vicepresidente Ejecutivo.

Podrán participar en estas propuestas todos aquellos que cumplan con las condiciones que se establecen en las bases.

Se proporcionarán bases y antecedentes a los interesados, en el Departamento de Arquitectura de la Caja, Av. Bernardo O'Higgins N.º 1371, Piso 8.º, de 15 a 18 horas.

EL VICEPRESIDENTE EJECUTIVO

HIPODROMO CHILE JUEVES 18 DE SEPTIEMBRE DE 1958

Table listing horses and jockeys for the first race at 7:30 AM, including names like Arapaho, Emulacion, Conjuración, Frivolo, Chaitan, etc.

Table listing horses and jockeys for the second race at 8:30 AM, including names like Arapaho, Emulacion, Conjuración, Frivolo, Chaitan, etc.

Table listing horses and jockeys for the third race at 9:05 AM, including names like Arapaho, Emulacion, Conjuración, Frivolo, Chaitan, etc.

Table listing horses and jockeys for the fourth race at 9:40 AM, including names like Arapaho, Emulacion, Conjuración, Frivolo, Chaitan, etc.

Table listing horses and jockeys for the fifth race at 10:15 AM, including names like Arapaho, Emulacion, Conjuración, Frivolo, Chaitan, etc.

Table listing horses and jockeys for the sixth race at 10:50 AM, including names like Arapaho, Emulacion, Conjuración, Frivolo, Chaitan, etc.

Table listing horses and jockeys for the seventh race at 11:30 AM, including names like Arapaho, Emulacion, Conjuración, Frivolo, Chaitan, etc.

Table listing horses and jockeys for the eighth race at 12:10 PM, including names like Arapaho, Emulacion, Conjuración, Frivolo, Chaitan, etc.

Table listing horses and jockeys for the ninth race at 13:00 hours, including names like Arapaho, Emulacion, Conjuración, Frivolo, Chaitan, etc.

Table listing horses and jockeys for the tenth race at 13:45 hours, including names like Arapaho, Emulacion, Conjuración, Frivolo, Chaitan, etc.

Table listing horses and jockeys for the eleventh race at 14:30 hours, including names like Arapaho, Emulacion, Conjuración, Frivolo, Chaitan, etc.

Table listing horses and jockeys for the twelfth race at 15:15 hours, including names like Arapaho, Emulacion, Conjuración, Frivolo, Chaitan, etc.

Advertisement for Pan American Airlines: '¡visite toda EUROPA!' VIA NUEVA YORK! La Pan American presta servicio directo a más ciudades importantes de Europa que cualquier otra línea aérea.

Advertisement for Mercedes-Benz: 'PARA ABRRISAS PARA LIEBRES MERCEDEZ BENZ' IMPORTADOS - RECIEN RECIBIDOS

Advertisement for Vidreria 'La Argentina': 'VIDRERIA "LA ARGENTINA" Diez de Julio 725 - Arturo Prat 1458

Babú, con J. Escobar, se enfrentará hoy ante el crack Copihual

Nuestra primera Institución Hípica estará hoy de gala en la oportunidad de disputarse el Clásico Premio "Club Hípico de Santiago", para animales de 3 años y más a Peso de Regla, en la distancia de 1.800 metros.

El premio al ganador alcanza a los tres millones de pesos; el segundo tiene 900 mil pesos; el tercero \$ 450.000 y el cuarto, \$ 200 mil. Además el propietario del vencedor recibe un trofeo de plata.

La presencia del crack Babú da prestancia al importante evento de esta tarde y también sus rivales, los legítimos "ases" Copihual y Gieftul, son factores de mucho atractivo entre los aficionados que acudirán en gran cantidad a presenciar una competencia entre sobresalientes rivales de 4 y 5 años.

RABU CON JOSE ESCOBAR. — Este defensor del Stud "La Candelaria" se anotó reciente victoria clásica en el Pre-

mio "Príncipe de Gales" y en esa oportunidad lo montó, por primera vez, José Escobar, en reemplazo de Enrique Araya, que fue el piloto habitual del hijo de Scottish Meridian, desde sus primeras presentaciones. Es preciso destacar que con Escobar se superó Babú y hoy nuevamente puede responder el crack, si bien creemos que no con la facilidad, realmente extraordinaria, que mostró en su citado triunfo reciente. Lleva —por cierto— en Copihual, crack legítimo y en su mejor postura, un enemigo de cuidado en distancia en que es muy efectivo el hijo de Apolo, que será presentado hoy con su jinete habitual, Omar Olivares y el optimismo de Raúl Allen.

Y no es posible desentenderse tampoco de las opciones de Llancanelo, tenaz luchador, con evidente calidad; de Sarcazmo, que se dio el lujo de vencer a Babú, y de Gieftul, que trata de recuperar el sitio que ocupaba antes de su aventura desca-

Será, pues, esta clásica oportunidad un espectáculo hípico de primera magnitud, que puede ofrecer un final electrizante y en el cual nuestros mejores jinetes y caballos harán demostración de aptitudes, ante un público seguramente extraordinariamente entusiasta.

BARU ES NUESTRO CANDIDATO. — Para la defensa de nuestra Cátedra, opinamos por Babú, reconociendo —por cierto— la gran opción de Copihual, que será un tenaz rival, de preferencia en los metros finales.

La gran contienda se cumplirá a las 16.10 horas, y poco después se efectuará en el salón del directorio la entrega del trofeo a los vencedores, ceremonia que será presenciada por numerosos invitados, para los cuales han circulado invitaciones desde comienzo de la semana.



JOSE ESCOBAR y Enrique Araya, corren a Babú y Llancanelo, respectivamente, esta tarde en el Clásico "Club Hípico". El grabado, recuerda su estada en Lima, ciudad a la que ambos fueron a correr con ocasión de la disputa del Premio Jockey Club, en que tomaron parte, con poca fortuna, Babú y Pololo.

Un programa de doce carreras se cumplirá hoy en el Club Hípico

Margaret Rose, Adoré y Tijuana pueden salir de perdedoras, entre potrancas de 3 años.— Las series de 1.500 se presentan favorables a Montsouris, Orión y Villa Borghese y en las de 1.200 metros destacamos a La Troloió y Uruguaya.— Rose Lady en la condición de 1.900.— El veterano Ramadán debe responder en el Clásico de Steeplechase "Carlos Alarcón".— Resumen de los Pronósticos de Prensa.

PRONOSTICOS DE LA PRENSA (CLUB HIPICO)

LA NACION	LA PASARELA	LA PASARELA	LA PASARELA	LA PASARELA	LA PASARELA	LA PASARELA	LA PASARELA	LA PASARELA	LA PASARELA	LA PASARELA	LA PASARELA	LA PASARELA	LA PASARELA
Margaret Rose	Adoré	Tijuana	Montsouris	La Troloió	Mis Bowman	Ramadán	Babú	Rose Lady	Orión	Villa Borghese	Uruguay	Uruguay	Uruguay
La Pasarela	La Pasarela	La Pasarela	La Pasarela	La Pasarela	La Pasarela	La Pasarela	La Pasarela	La Pasarela	La Pasarela	La Pasarela	La Pasarela	La Pasarela	La Pasarela

El día de hoy se disputarán las carreras de esta tarde en el Club Hípico de Santiago, que se cumplirá con una gran concurrencia como en su tradición de más de medio siglo ha sucedido siempre en reuniones de las Fiestas Patrias.

MARGARET ROSE, EN LA PRIMERA. — La de primera hora, para tres años, no ganadora, sobre la distancia de 1.100 metros, tiene sus candidatas de más opción en: Nataska, tercera de Leslie; Margaret Rose, segunda a medio cuerpo de Palampur; Boscoca, cuarta de La Sorpresa; Bowed Off, con Jorge Castro; y La Pasarela, a la que montará R. Valenzuela. Damos preferencia a Margaret Rose, y en los

placés indicamos a La Pasarela y Bowed Off.

ADORÉ, EN LA SEGUNDA. — También en 1.100 metros y reservada a potrancas de tres años, no ganadora, es la segunda, y contará con las cotizaciones preferentes Adoré, tercera de La Sorpresa; La Miramboule, montada por Farmer; Saturnalia, con buenos puntos; y West Prince, con la monta de Toro.

TIJUANA, EN LA TERCERA. — Otro grupo de potrancas no ganadoras, de tres años, compite en la tercera carrera, de 1.100 metros también. Tijuana, por su buen desempeño, tercera de Palampur; Brunilda, cuarta en esa misma legada; Garufa, tercera de Federación; y Brunette, debutante del stud "El Bosque", hija de Welsh Honey y Birlful, propia hermana del crack Bristol, y montada por Escobar, se-

rán las más cotizadas. De ellas seleccionamos para ganadora a Tijuana y los placés los confiamos a Garufa y Brunette.

MI BOWMAN, EN LA CUARTA. — Euse Berry, que debutó, se propala hermana de Lux Marie; Galtera, en su primera presentación, es por Bufo y Morera, y también se presentan: Regidora, por Teodilino; y Destapada y Tonkini, hija de Carnaval y Traviata.

RAMADÁN, EN LA QUINTA. — La quinta carrera, del programa, sexta serie del handicap de 1.200 metros, tiene 16 rivales, entre los cuales seguramente defenderán altas cotizaciones: Claridad, Rouen, Polvorina, Muñeca Brava, La Troloió, y el liviano Guillermo. Por su recomendable tercer puesto de Oetra y Litun Chin, optamos por La Troloió para el primer puesto. En los siguientes quedan Claridad, en su distancia, y Muñeca Brava, buena segunda de Kandinga.

ROSE LADY, EN LA CARRERA "A". — Una carrera condicional de 1.900 metros, que se efectuará con apuestas simples, reservada a potrancas y potrillos de tres años, se presenta favorable a Rose Lady, con 49 kilos, montada por Fernando Toro, y en distancia que cumple con efectividad la hija de Madera, defensora del stud La Divina. Para el único placé seleccionamos a Charpentier, pupilo de Argagnon, que lleva la monta de Jorge Castro.

ORION, EN LA OCTAVA. — La tercera serie de los 1.500 metros se presenta, seguramente de

Es indiscutible!

LA CALIDAD, EL EXQUISITO SABOR
Y LA ATENCION PERSONAL DE Mervilles

4 opiniones que confirman un PRESTIGIO

UN MARINO

CHARLES KRAMER

Jefe de Cocina del poderoso restaurante "Ranger" expresó: Oh, tantas veces he probado platos de MERVILLES. Aroma de platos no los he olvidado en ningún momento. Platos portados de la rica cocina. Insuperables de que darán en tan bello y acogedor país.

UN ACTOR

AMERICO VARGAS

Artista del Cine, Teatro y Radio expresó: Después de una ardua noche de estreno, dominando los metros por el éxito que lo lleva al éxito, no hay que más repetir que elogiar el triunfo con un grupo de amigos bien servidos. Los buenos amigos me los brinda el teatro y una buena mesa MERVILLES.

UN DEPORTISTA

CARLOS LEZANO

Futbolista paraguayo que defiende los colores de la U expresó: Mi país es un gran productor de carne y sus carnes son como los platos que prepara MERVILLES, ya sean de carne o de marisco. Especialmente el curanto MERVILLES es digno de una canción guaraní.

UN PERIODISTA

ANATOLY SOFRONOV

Periodista ruso que visitó últimamente nuestro país expresó: He viajado por casi todo el mundo. He probado platos de MERVILLES de la especialidad de MERVILLES creo que el curanto es uno de los platos más sabrosos que he probado. Para mí como periodista sería un problema poder describir los exquisitos platos de MERVILLES.

NUEVOS PLATOS DE PRIMAVERA

Guisos exclusivos de MERVILLES que son una fiesta para el paladar

ALGUNAS SUGERENCIAS

- Caldillo Huevos de la Montaña.
- Cazuela de Ave.
- Empanadas todos los domingos.
- Espárragos, Alcachofas, Habas y Arvechitas nuevas.
- Rico Atún en tomate.

PULMAY

Un nuevo plato de primavera, exclusivo de MERVILLES, autóctono de las regiones del sur de exquisito e incomparable sabor.

- Sabrosos lechoncitos de cordero a la parrilla, servido con cebollitas nuevas.
- Cabrillo asado a la manteca.
- Manguitos de cordero al jugo.
- Chuchules auténticas, escogidas.
- Entre Cote.

Lema de MERVILLES:
Para dar de comer,
hay que saber comer.

Mervilles
EL RESTAURANT DE MODA
B. ENCALADA 2116 - TELEFONO 93323

"LAS CARRERAS DEL 20" REVIVIRAN LOS GRATOS EPISODIOS DEL PASADO

Con la reposición de las "carreras del 20", se vuelve a una vieja tradición hípica y social. Esta reunión, que durante una gran parte del presente siglo fue uno de los sucesos más atractivos del programa de Fiestas Patrias, tendrá este sábado una nueva versión.

Se recuerda que en otros tiempos, la asistencia del Presidente de la República, de Ministros de Estado y Cuerpo Diplomático, hacia de este día hípico, uno de los aspectos más típicos de los actos conmemorativos de la Independencia Nacional. Las damas elegantes de la época, rivalizaban en elegancia y lucian ese día sus mejores atuendos primaverales y era espectáculo aparte la exhibición de sombreros y trajes copiados de los figurines europeos de la época.

La asistencia de público, siempre era la más numerosa del año al Club Hípico y en muchos detalles esta fiesta era de más categoría social que lo que es actualmente el día de EL ENSAYO, en nuestro principal hipódromo.

Serán muchos los santiaguinos que el sábado asistirán a las carreras del 20, que es uno de los más interesantes del programa de Fiestas Patrias y ese sólo hecho, es un anticipo del gran éxito que ha de alcanzar esta vieja y tradicional fecha del turf nacional.

VILLA BORGHESE, EN LA NOVENA. — La novena carrera, cuarta serie de los 1.500 metros, tiene sus candidatas preferentes en: Villa Borghese, al cual monta Omar Olivares; Indo, cuyo training se completó; General Dean, que tiene una victoria reciente en el Sporting Club; Marelcrow, con la monta de Escobar; y Reseco, en distancia favorable. De los nombrados seleccionamos a Villa Borghese, cuyo reciente triunfo lo obtuvo con facilidad, para ganador.

URUGUAYA, EN LA FINAL. — Se pondrá término a la interesante reunión con la quinta serie de los 1.200 metros, y seguramente defenderán las mayores cotizaciones: Kandinga, ganadora de Janina; Mister Eden, con excelentes puntos; Saladora, con la monta de Araya; y la liviana Uruguaya, que progresó mucho últimamente y aquí se presenta con recomendables coti-

RAMADAN, EN EL STEEPLCHASE. — A continuación se cumplirá el premio "Carlos Alarcón", de steeplechase, que recuerda a uno de los mejores jinetes caballeros que dio animación y gran auge a estas competencias, en las temporadas que se efectuaron a comienzos del siglo. Ramadán y Obelisco son nuestros candidatos.

LA TROLOIO, EN LA QUINTA. — La quinta carrera, del programa, sexta serie del handicap de 1.200 metros, tiene 16 rivales, entre los cuales seguramente defenderán altas cotizaciones: Claridad, Rouen, Polvorina, Muñeca Brava, La Troloió, y el liviano Guillermo. Por su recomendable tercer puesto de Oetra y Litun Chin, optamos por La Troloió para el primer puesto. En los siguientes quedan Claridad, en su distancia, y Muñeca Brava, buena segunda de Kandinga.

ROSE LADY, EN LA CARRERA "A". — Una carrera condicional de 1.900 metros, que se efectuará con apuestas simples, reservada a potrancas y potrillos de tres años, se presenta favorable a Rose Lady, con 49 kilos, montada por Fernando Toro, y en distancia que cumple con efectividad la hija de Madera, defensora del stud La Divina. Para el único placé seleccionamos a Charpentier, pupilo de Argagnon, que lleva la monta de Jorge Castro.

ORION, EN LA OCTAVA. — La tercera serie de los 1.500 metros se presenta, seguramente de

PARTIPE EN LOS SORTIDOS DE AHORRO Y OBTENDRA MILLONES DE PESOS EN PREMIOS

GANE MAS POR SU DINERO

DEPOSITOS DE AHORROS:

A PLAZO 10% A LA VISTA 3%

Los depósitos hasta \$ 200.000 están liberados del pago de Impuesto de Herencia y de la Renta.

DEPOSITOS COMERCIALES A PLAZOS

Por sus capitales en depósitos a

UNO O MAS MESES PLAZO, el Banco del Estado, le paga EL MAS ALTO INTERES del país

Su Libreta de Ahorros le da derecho a solicitar CREDITOS CONTROLADOS para adquirir herramientas o útiles de trabajo, como máquinas de coser, tejedoras u otras de industrias menores. Además, préstamos para compra de propiedades.

BANCO DEL ESTADO DE CHILE

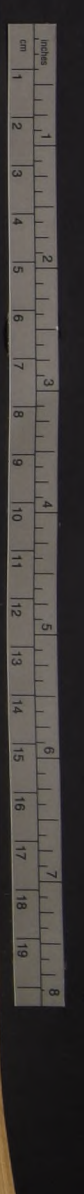

INFORMACIONES COMERCIALES

Proporcionadas por Jaras y Sotta y Cia. Corredores de la Bolsa de Comercio Nueva York 61. Fonos 8295-8141 Casilla 1610

El Mercado de Valores

Movido y muy firme se mostró durante el día de ayer el Mercado Bursátil. Los mejores conformes se obtuvieron en Banco del Estado 10-6, Gente Grande, Tierra del Fuego, Tamaya, Bima, Compagnia Industrial, Copec, Fermo Química, Papeles y Cartones, Polpaico, Tattersall, Vapores, Madeco y Madema.

Desarrollo de las operaciones

Table listing various financial instruments like '23.800 Dólares OIG, 1.088', '2.000 Oro, 23.700', etc., with columns for instrument type and value.

Sociedades Anónimas

Table listing company names and their financial data, such as 'ARROCERA TUCAPEL', 'BONOS FISCALES', 'BONOS INDUSTRIALES', etc.

PRECIOS AL CIERRE

Table showing closing prices for various commodities and stocks, including 'ORO FISICO', 'BONOS FISCALES', 'INDUSTRIALES Y VARIAS', 'METALURGICAS', etc.

RESUMEN SEMANAL DE MOVIMIENTO BURSÁTIL

Summary table of weekly market movement showing 'Septiembre 15', '16', '17' with columns for 'Oro', 'Bonos', and 'Acciones'.

Bolsa de Valparaíso

Precios al Cierre proporcionados por Jaras y Sotta Prati 639, Fonos 4917, Casilla 163-V

Table listing prices for various goods like 'Gas Valparaíso', 'Huecke', 'Industrial', etc., with columns for item name and price.

COBRE EN LONDRES

Table showing copper prices in London, including 'Disponible: \$ 212.10', 'Frucción: \$ 212.00', etc.

AVISOS ECONOMICOS CLASIFICADOS

Table of classified economic notices, including 'ALBAJAS, JOYAS', 'ARTICULOS P. BOGAR', 'ARTICULOS P. SEORAS', 'CITACIONES VARIAS', 'COLEGIOS, INSTRUCCION', 'REMATES', 'CONSEJOS UTILES', 'CONSTRUCCION', 'DOCUMENTOS EXTRAVIADOS', 'REMATES', 'RESIDENCIALES', 'SANTERIA', 'CASINEROS', 'PREZAR', 'SANTERIA', 'SANTERIA', 'SANTERIA', 'SANTERIA'.

EJERCITO DE CHILE. Dirección de los Servicios Hospital Militar. CONCURSO. Llámanse a Concurso de Antecedentes para proveer una plaza de Médico, Grado "K", con 2 horas diarias, en la Especialidad de Ginecología.

Fuegos Artificiales. EXTENSO SURTIDO. BANDERITAS DE SEDA Y PAPEL. Adornos de papel para fondas y locales, Gorros de fantasía, Chayas y serpentina.

AVISOS. Los representantes del Sanatorio "Elba Guatega Peña", de San José de Maipo, deberán reintegrarse a dicho establecimiento entre los días comprendidos del 22 al 25 de septiembre en curso.

VALORES DE INVERSION

BONOS DE EMPRESTITOS INTERNOS DEL ESTADO

RELOJ SUIZO. ENTREGAMOS \$2.000 SALDO 10 MESES. GABOR. ESTAAD 91 PISO 5º. Con el nombre de "Deuda Interna", "Pavimentación" y "Garantías Fideicomiso" se trabajan en la Bolsa de Comercio de Santiago y en la Bolsa de Corredores de Valparaíso los Bonos de empréstitos internos del Estado, valores que ofrecen características de interés para los inversionistas particulares.

CAJA DE RETIROS Y PREVISION SOCIAL DE LOS FF. CC. DEL E. Se abre la recepción de solicitudes para edificar sitios adquiridos por intermedio de la Caja en forma particular por los imponentes; en este último caso, los requisitos a cumplir serán los siguientes:

GUIA PROFESIONAL. ABOGADOS: SANCHEZ DEL POZO, ELLAS NEGREME RODRIGUEZ. DENTISTAS: CLINICA DENTAL "GENERAL". MATRONAS: SEÑORA PHERNY, TRESA SANTANDER. MEDICOS: ABDELKARIM DAVIS, LECLERO, DOCTORA NAVARRETE, DOCTORA ROTOMAYOR T. PRACTICANTES: LUIS ALDUNATE.

EL ESTRENO DE ANOCHE: Con "Ahí viene el chico Meneses" debutó Luchs Córdoba en el SATCH

La obra fue recibida con insistentes aplausos. Con esta línea debutó anoche en el Teatro Satch la Cia. de Comedias Cómicas que encabeza el popular actor de la Mas Luchs Córdoba...

Para iniciar esta nueva temporada en el teatro de la Sociedad de Autores Teatrales, se escogió una nueva producción de Luchs Córdoba, basada en las aventuras del personaje que desde hace dos años viene popularizando el propio actor a través de una escuchada audición en Radio Minería...

Sigue dándose con éxito comedia-farsa de Goldoni

Con éxito creciente en cada nueva representación, sigue dándose en el Teatro Comedia la comedia-farsa de Goldoni, "Arlequín, el incomparable Godry". El elenco está formado por los actores Luchs Córdoba, Fernando Morales, Victoria Duval y Orietta Escamez...

Film de acción hoy en el Miami

Con el actor Randolph Scott al frente de notables conjuntos, estrenó hoy en el cine continuado Miami el espectacular cinta del Oeste "El Sexteto de Osos Comediantes".

Función de gala hoy con "El Diario de Ana Frank"

Hoy en vespertino, a las 19 horas, tendrá lugar en el Teatro Antonio Varas una nueva presentación de "El Diario de Ana Frank", obra que ha pasado a ser una de las mayores éxitos de la actual temporada teatral...

Se enviará obra chilena a certamen en el Brasil

"Las Pascuas", pieza de Lidora Aguirre, estrenada año pasado por el Teatro Experimental, acaba de ser seleccionada para que sea representada en el certamen latinoamericano de obras teatrales que auspicia el Gobierno del Brasil...

PROXIMOS ESTRENOS DE PELICULAS

"FURIA DE PASIONES" - Anna Magnani y Anthony Quinn son los protagonistas de "Furia de pasiones", el drama que Paramount estrenará el jueves próximo en el Rex...

"SISSE" - Filmación y el cine Luchs Córdoba y el cine Luchs Córdoba...

ULTIMAS FUNCIONES DE "ESTA SEÑORITA TRINI"

Después de seis meses de inintermitentes representaciones en el Teatro Camilo Henríquez, la comedia musical de Luis Alberto Heiremans y Carmen Barros, "Esta señorita Trini", deberá abandonar el cartel a partir del lunes próximo...

"EL DIARIO DE ANA FRANK" HOY EN FUNCION DE GALA EN EL A. VARAS



ANA FRANK y su padre, en un tierno momento de la conmovedora historia dramática que cuenta "EL DIARIO DE ANA FRANK". Los actores Ximena Gallardo y Rubén Sotomayor del Teatro Experimental de la Universidad de Chile, ante estos papeles que la crítica y el público aplauden diariamente con entusiasmo...

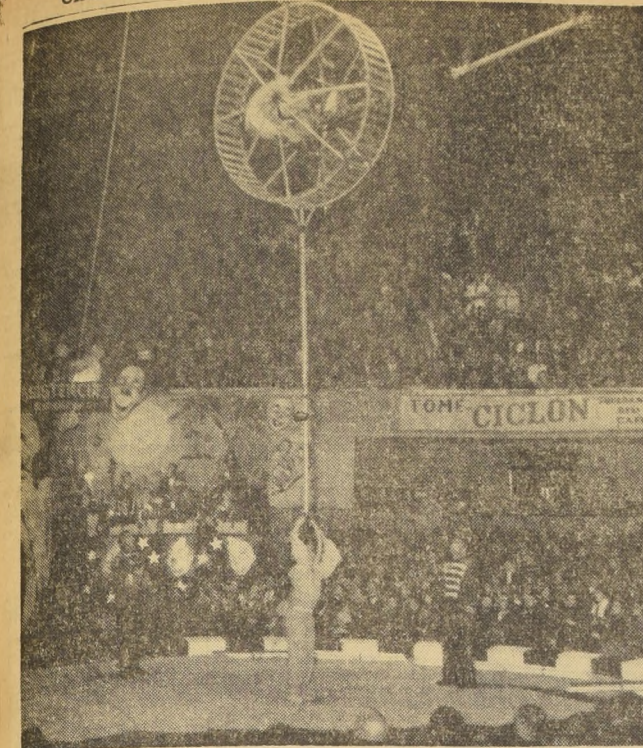

SE ENGALANA ESTOS DIAS LA PISTA DEL T. CAUPOLICAN. Conmemorando a los artistas del Nuevo Circo Las Águilas Humanas, desde las figuras esculturales importadas de Alemania, Francia y los Estados Unidos...

GUIA DEL ESPECTADOR

- PROGRAMA PARA NIÑOS: ALAMAGRO - Matinal: El tesoro del Amazonas... ALAMEDA - R.: La casa de te de la luna de agosto... ALCAZAR - R.: El incomparable Godry...

Advertisement for 'La Familia Trapp' featuring Maria Holst and Hans Holt. Includes text: '6ª y ULTIMA SEMANA', 'El espectáculo que deslumbró a Santiago', '¡VEALO USTED!', 'CINEMASCOPE', 'TECHNICOLOR'.

Advertisement for 'Hoy Miami' featuring Randolph Scott in 'El día de justicia'. Includes text: 'HOY MIAMI DE 11 A.M. A 24 HORAS', 'Estreno!', 'EL IMPULSO LA LEY EN UN REDUCTO INDOMABLE...', 'RANDOLPH SCOTT en "El día de justicia"'.

Advertisement for 'Metro California' featuring 'Sensacional Estreno' with 'Tan alegre como unas castañuelas'. Includes text: 'METRO CALIFORNIA', 'SENSACIONAL ESTRENO!', 'Tan alegre como UNAS CASTAÑUELAS!', 'DANNY KAY EL REY DE LOS PAYASOS'.

Advertisement for 'Metro Hoy a las 11 A.M. Matinal' featuring 'Alas de Águila' and 'Festival de Tom y Jerry'. Includes text: 'METRO HOY A LAS 11 A.M. Matinal', 'ALAS DE AGUILA', 'Festival de TOM Y JERRY'.

Advertisement for 'Cine Riviera' featuring 'El Pistolero Invencible' and 'La Cosecha Sangrienta'. Includes text: 'Cine RIVIERA', 'El Pistolero Invencible', 'LA COSECHA SANGRIENTA'.

Advertisement for 'Hoy Cine Sur' featuring 'Al filo de la muerte'. Includes text: 'HOY Cine SUR', 'AL FILO DE LA MUERTE'.

Advertisement for 'Festival de Éxitos de Artistas Aliados' featuring 'Dante y Lo Castillo'. Includes text: 'FESTIVAL DE EXITOS DE ARTISTAS ALIADOS', 'DANTE Y LO CASTILLO', 'NOCHE DE ESPANTO', 'MATE A MI AMANTE', 'CAUTIVA DEL MAR', 'SIEMPRE MEJOR CONTIGO', 'MUJERES SIN HOMBRES', 'LA BESTIA DE BUDAPEST', 'DINO EL REBELDE'.

Advertisement for 'Hoy York' featuring 'La historia de amor que estremeció al mundo'. Includes text: 'Hoy YORK FONO 66682', 'LA HISTORIA DE AMOR QUE ESTREMECIO AL MUNDO!', 'TYRONE POWER', 'AVA GARDNER', 'MEL FERRER', 'ERROL FLYNN', 'EDDIE ALBERT', 'JULIETTE GREGO'.

