TIEMPO PARA SANTIAGO: BUENO
TEMPERATURA máxima de ayer: 23,4 grados C a 16 horas; temperatura mínima: 9,3 grados C, a las 7 horas.
APRECIACION GENERAL: Tiempo nuboso se registrará en la Zona Norte, aún cuando se espera que esta nubosidad disipe alrededor del mediodía.

LA NACION

AÑO XLIII - MIERCOLES 11 DE NOVIEMBRE DE 1959 - SANTIAGO DE CHILE — PRECIO: $ 50.— N.o 15.316

PERSONAL

EDICION DE 18 PAGINAS

Crónica ...Págs. 1, 5 y	6	Gremios ....Pág.	10
Economía	3	Deportes ....11 y	13
Comercio	2	Económicos	12
Redacción	3	Provincias	14
Política	4	Hípica	15
Vida Social	7	Teatros ....16 y	17
Cables ....8 y	9	Magazine	18

LEA HOY:

RETES: Con una fiesta en el Teatro SATCH, en que hubo emoción auténtica, fueron despedidos los 57 años de Rogel Retes, que se retira de las tablas después de llenar un capítulo entero de la escena .. (Pág. 6)

FIDEL: No creen que el Primer Ministro cubano sea comunista, pero funcionarios de Washington expresaron sus temores de que pueda estar a punto de caer bajo su dominación. Temen, también, una eliminación de los elementos moderados .... (Pág. 8)

DE GAULLE: El Presidente, al anunciar que el Primer Ministro Khrushchev visitaría Francia desde el 15 de marzo, dijo que el peligro "amarillo" de China continental acercaba a la URSS a Occidente. (Pág. 9)

ARGENTINA: Sólo cinco guerrilleros peronistas de Tucumán aún no han sido arrestados por la policía de esa provincia .... (Pág. 8)

URSS: El Servicio de Inteligencia de Alemania Federal reveló que la URSS está modernizando, para transformarlos en plataformas de lanzamiento de cohetes, a todos sus cruceros .... (Pág. 8)

RADICALES: El Consejo Provincial de Santiago del P. R. acordó instruir a sus cinco delegados en el Consejo Nacional para que ratifiquen la posición de independencia adoptada por esa colectividad, y para que voten a favor de la cuenta del senador Aguirre. Igual determinación adoptarán los Consejos del Segundo y Cuarto Distritos. (Pág. 4)

FINAL ESTA NOCHE: COLO COLO - "U":

Locura por el partido del año

El país entero vibra de fiebre futbolística ante el esperado encuentro

¡UNA ENTRADITA, POR EL AMOR DE DIOS...!— Largas columnas de aficionados hicieron cola en las sedes de Colo Colo y Universidad de Chile, procurando conseguir localidades para el match de esta noche. Esta fotografía es elocuente en cuanto a demostrar el entusiasmo y espíritu de sacrificio del público. Frente a la entrada de Colo Colo, en su sede de calle Cienfuegos, hombres, mujeres y niños aguardan el momento de avanzar y poder tener la posibilidad de comprar una entrada. La señora Rosa Ortega es una hincha como pocas: se fue hasta la casa de los albos con sus dos niños a cuestas. En brazos tiene al pequeño Carlitos, en tanto que el mayor, filosóficamente, se sienta en la calzada a esperar, mientras le hace los honores a su merienda. Otra señora, que espera familia, tampoco quiere privarse del gran espectáculo. Este clima vivió ayer Santiago, con multitudes que pugnaban por conseguir entradas para ver el sensacional encuentro de esta noche en Ñuñoa.

Chile entero sufre en estos momentos de fiebre futbolística. Faltan muchas horas todavía para que se juegue el match entre Colo Colo y Universidad de Chile y el Estadio Nacional "está lleno".

El público aficionado, aun aquella gente que suele mantenerse al margen de estos espectáculos, ha librado una carrera frenética tras las entradas a punto tal que ya el domingo, cuando se produjo el empate de albos y estudiantes en el primer puesto, se sabía que los boletos numerados estaban totalmente vendidos, agotados. El lunes y martes fueron dos días intensos, de un ajetreo vibrante. Todo el mundo quería conseguir una entrada, aunque fuera de galería y, como el partido no pueden verlo más de 50 mil personas, es fácil imaginarse el drama que estarán viviendo a estas horas esa masa enorme que no tuvo la buena fortuna de conseguir una entrada. Tendrán que conformarse con escuchar el match por radio o con leer mañana las reseñas de los diarios.

Así está Chile futbolístico, conmovido por el "partido del año", aguantando apenas sus deseos de darle cauce a su entusiasmo, a su fervor y emoción que se desbordará, a buen seguro, en el momento en que los equipos hagan su aparición en el campo de Ñuñoa.

Entretanto, los jugadores intentaron ayer escapar a este clima inquietante. El entrenador Luis Alamos, de Universidad de Chile, dispuso la concentración de su cuadro en el balneario de Las Vertientes. En medio del paisaje quieto de la cordillera, los muchachos de la "U" aguardarán hasta el atardecer de hoy el momento de salir hacia el Estadio Nacional.

Colo Colo buscó un cauce parecido para alejar a sus cracks de la preocupación y nerviosismo lógicos que suscita un compromiso de tamaña transcendencia e importancia. Los jugadores blancos asistieron a funciones de los cines del centro y después de ello fue imposible ubicarlos en lugar alguno, expresándose que habían ido a alojar a una quinta en las cercanías de la capital, con Antonio Labán, presidente del club, a la cabeza.

Los cafés de Santiago vivieron anoche una jornada prepartido. Hubo pronósticos, discusiones, apuestas. Y en medio de ellas no faltó un iluso que preguntara:

¿Ud. no tiene una entrada?

(Más informaciones y detalles en página 11)

SE IMPORTARAN PAPAS DE LA ARGENTINA

Se rebajará el derecho de internación

En el Ministerio de Hacienda se entregó una declaración anunciando que se importarán papas de Argentina con el fin de normalizar su comercialización.

El texto de la declaración es el siguiente:

"En vista de que pese a todos los esfuerzos de un responsable grupo de agricultores, de INACO y de la abierta cooperación del Comité de Consumidores y público en general, no ha sido posible normalizar satisfactoriamente el abastecimiento de papas del país, el Gobierno ha resuelto permitir la importación de papas de la República Argentina".

El Ministro de Finanzas, Roberto Vergara, manifestó que se otorgarán una serie de rebajas aduaneras para la internación de este producto, con el objeto de que se pueda vender a precios razonables al público.

Autorizarán internación de casimires si alzan precios

Terminante declaración entregó el Ministro Vergara

El Ministro de Finanzas, Roberto Vergara, entrego anoche una declaración, en relación con los precios de los géneros de lana y su eventual importación. La declaración dice textualmente:

"Con el propósito de evitar el encarecimiento de la materia prima, el actual Gobierno dictó un decreto que rebaja los derechos aduaneros de la lana importada.

"Ante rumores que vienen anunciando alzas considerables en el precio de los paños, el Gobierno declara que se adoptarán las siguientes medidas:

"1.o— Fijar precios para casimires sobre la base de que en los costos sólo se considerarán los precios de las lanas extranjeras de reposición.

"2.o— Auspiciar la importación de casimires si la medida anterior no produce resultados efectivos."

LO REVELO MACMILLAN:

Los 3 grandes desean cuanto antes "reunión en la cumbre"

LONDRES, 10 (UPI). Por NORMAN FUNNION.— El Primer Ministro, Harold Macmillan, dijo hoy que él, el Presidente Eisenhower y el Primer Ministro soviético, Nikita Khrushchev, desean una reunión "en la cumbre" tan pronto como sea posible.

Al hablar en la Cámara de los Comunes, el Jefe del Gobierno británico expresó que la reunión de los Jefes de Gobierno occidentales que habrá en París el 19 de diciembre, y la visita de Khrushchev a la capital francesa en marzo próximo, pueden, por fin, contribuir a la fijación de la fecha.

Macmillan, que durante meses ha estado encareciendo la pronta reunión de Oriente y Occidente, hizo su declaración en respuesta a una andanada de preguntas de la oposición laborista.

Lo hizo casi al mismo tiempo que el Presidente de Francia, General Charles de Gaulle, anunciaba en rueda de prensa en París que Khrushchev visitaría la capital francesa el 15 de marzo, y explicaba por qué trata de aplazar una reunión en la cumbre. Pero Macmillan no hizo referencia alguna a la posición de De Gaulle.

Dicen mineros: "Sólo $ 19.225 entregó el Partido Comunista"

¿DONDE ESTA LA PLATA?

La millonaria campaña del Comité Central comunista y de su diario "El Siglo", al descubierto.— Balance entregado por la Federación Minera reduce a su verdadera dimensión el aporte del P. C.— Lo que se preguntan en "El Teniente"

A SOLO $ 19.225 alcanzó la ayuda oficial del Partido Comunista a los obreros de El Teniente. Así lo reconoce en su balance la Federación Industrial Minera bajo la firma de su secretario general, Galvarino Melo Páez. Los comunistas, que durante los treinta días que duró el conflicto hablaron de aportes millonarios, aparecen reducidos a su exacta dimensión en el plano de la colaboración obrera. Despojados de su ropaje demagógico, del que hicieron gala en las columnas de "El Siglo", al anunciar que los comunistas estaban afrontando el sostenimiento económico de la huelga en "El Teniente", en un total de 18 millones de pesos, reunidos por las Confederaciones del Cobre y Federación Minera, aparecen contribuyendo con sólo 19.225 pesos. O sea, que su aporte alcanza a una ayuda de DOS PESOS y 70 centavos para cada uno de los trabajadores del mineral.

La millonaria campaña puesta en marcha por el Partido Comunista con el pretexto de ayudar a los obreros de Sewell, Caletones, Coya y Rancagua contó con el respaldo de su Comité Central. En su manifiesto del 24 de octubre último, aparecido en la edición de "El Siglo" del domingo 25 (ver mosaico que acompaña esta información) concretaron esta iniciativa. Expresan en su llamado: "El P.C. pide a todos sus organismos y militantes a dedicar la atención más entusiasta a la labor de organizar la ayuda a este movimiento. Agregaron que era necesaria "una más rápida, vigorosa y efectiva solidaridad económica".

Para materializar su llamado habilitaron una tesorería especial en las oficinas de "El Siglo" y del Partido, en Teatinos 436 y 440 (ver mosaico adjunto). Designaron, igualmente, para recibir las erogaciones de sus bases y organismos, nada menos que a Carlos Pozo, su tesorero nacional. El diario "El Siglo" (ver mosaico) aportó su teléfono, el 62215.

DUDAS JUSTIFICADAS

El balance de la Federación Minera, que incluimos al final de esta información, es categórico para señalar el aporte comunista en una lista que contiene también los aportes del Sindicato Cerro Blanco ($ 19.265), Cemento Cerro Blanco ($ 15.800), Unión de Profesores Sección Santiago ($ 20.000) y Sindicato Unico de Pintores ($ 2.000).

De un total de $ 76.390, corresponde a seis células comunistas de todo el país un aporte de $ 19.225.

Llama la atención lo reducido de la suma reconocida por los mineros como el único aporte comunista, si se considera (ver mosaico) la enorme maquinaria política de que disponen y que según su prensa le permite reunir millones de pesos entre su afiliados y simpatizantes. Ahora están reuniendo una caja de 20 millones para afrontar la elección municipal de abril próximo en Santiago.

Surgen de inmediato las preguntas: "¿Corresponde esta cifra a lo verdaderamente recolectado entre las bases por las directivas comunistas para ayudar a los mineros de "El Teniente"?".

"¿Puede una colectividad que muestra orgullosa el respaldo económico de sus bases, el que le permite reunir millones para su prensa, sus locales, sus jiras o sus viajes al exterior, reconocer que sólo ha podido reunir 19.225 pesos después de una intensa campaña, para ayudar a siete mil obreros que mantuvieron una huelga que duró alrededor de un mes?".

"¿Habrá algún minero de "El Teniente" que pueda creer en esta reducida suma, que fue superada por gremios modestos, como Cerro Blanco o Plegarias?"

NO NOS DISTRAERAN

"El Siglo", que al parecer está en la imposibilidad de contestar con cifras, balances y recibos, a la pregunta ¿dónde está la plata?, hace esfuerzos desesperados por distraer la atención de los obreros de "El Teniente" y de la opinión pública con acusaciones injuriosas y calumniosas en contra del Director de LA NACION. No es la persona de éste la que está en tela de juicio, sino que del Partido Comunista y de "El Siglo". El problema es único: ¿Dónde está la plata? En cuanto a las injurias y calumnias y las responsabilidades que derivan de ellas, serán ventiladas donde corresponde, conforme a la ley, y en su oportunidad.

(VER EN PAGINA 6 EL DETALLE DEL INFORME PROPORCIONADO POR LA FEDERACION MINERA RELATIVO A LOS APORTES QUE EFECTUO EN FAVOR DE LOS HUELGUISTAS DEL COBRE, EN LOS QUE INCLUYEN UNICAMENTE $ 19.225 DEL PARTIDO COMUNISTA).

Página 12 — EL SIGLO — Santiago, martes 27 de octubre de 1959

AYUDA A LOS OBREROS DE "EL TENIENTE" ACORDARON COMUNISTAS DE SAN FELIPE

★ Fuerte impulso a las tareas sobre finanzas e inscripciones electorales.

A solidarizar con el cobre llama el PC

El Consejo Directivo Nacional de la Federación Minera de Chile dirigió un llamado a los sindicatos mineros que cobija, como asimismo a los amigos de la institución, a acudir rápidamente en ayuda de los obreros de El Teniente que se encuentran en huelga desde el 2 de octubre, movimiento este que no ha sido solucionado debido a la intransigencia patronal.

El Consejo Directivo expresa que es necesario entregar cuanto antes la ayuda solidaria, siguiendo el ejemplo de las organizaciones que ya lo han hecho, entre las que figuran la célula Galo González, del PC de San Miguel, con $ 1.530; el Sindicato Industrial Cerro Blanco, $ 19.265; el Comité Local del PC de La Cisterna $ 7.000, y el Club de Amigos de Barrancas, 1.000 pesos.

Los dineros deben ser enviados al tesorero nacional, Carlos Pozo, Teatinos 436, Santiago.

EL SIGLO — OFICINAS: TEATINOS 416 ✦ FONO 62215

EL SIGLO — OFICINAS: TEATINOS 416 ✦ FONO 62215 — Santiago de Chile, lunes 5 de septiembre de 1959

SOLIDARIDAD CON

$ 1.000

Solidaridad con el cobre pide el Partido Comunista

★ DECLARACION DE LA COMISION POLITICA

LA COMISION POLITICA DEL PARTIDO COMUNISTA DE CHILE
Santiago 24 de octubre de 1959

El mosaico muestra la millonaria campaña propiciada por el Partido Comunista, por intermedio de su Comité Central y de su diario "El Siglo", para reunir fondos para ayudar a los mineros de "El Teniente" durante su huelga. Treinta días de informaciones con grandes titulares de primera plana y en páginas interiores y centrales, se tradujeron en un reducido aporte de $ 19.225, lo que ha producido una profunda extrañeza entre los obreros. Todos saben que los llamados del PC a la solidaridad económica se traducen en sumas millonarias que le permiten financiar su prensa, la adquisición de locales, los viajes de sus dirigentes o la realización de bien camuflados congresos masculinos, juveniles o femeninos. Sin embargo, su última colecta para los mineros de "El Teniente" apenas alcanza para entregarle DOS PESOS y 70 centavos a cada trabajador de estas faenas. La propia Federación Minera, en su balance público entregado ayer a LA NACION, es categórica para señalar el verdadero aporte comunista. Si se considera (como figuran marcados con círculos en el mosaico) que el PC y "El Siglo" habilitaron sus propias oficinas de Teatinos 436 y 440, para recibir las erogaciones de sus bases y simpatizantes de todo el país, y que después de más de treinta días sólo aparecieron contribuyendo con menos de veinte mil pesos, se justifica la pregunta que se hacen hoy todos los trabajadores chilenos. ¿O esa suma es falsa, o a los comunistas les importó un comino la huelga de los mineros de "El Teniente"?

Los negocios deberán exhibir precios al contado y a crédito

Decreto correspondiente se encuentra en la Contraloría

Todos los negocios y establecimientos comerciales del país, deberán poner en sus vitrinas y en sus mercaderías dos letreros, uno anunciando el precio de ella al contado y otro al crédito.

El decreto correspondiente que establece esta práctica se encuentra en trámite en la Contraloría General de la República.

Esta medida se ha tomado debido a que en muchos establecimientos comerciales se había transformado en una viciosa práctica cobrar los mismos precios, al contado como al crédito.

Con alzas cerró ayer el cobre en Londres y N. York

NUEVA YORK, 10 (UPI).— Los futuros de cobre subieron de 15 a 45 puntos en la sesión de hoy del mercado local, que cerró muy activa, con venta de 75 contratos de 50.000 libras cada uno.

Cotizaciones al cierre:

Diciembre, 35.30-32 centavos de dólar por libra, alza de 43 a 45 puntos.

Enero, 34.26-33, alza de 30 a 37.

Marzo, 32.65-66, alza de 15 a 16.

Mayo, 31.95 alza de 20.

Julio 31.45, alza de 35.

Septiembre, 31.15, alza de 15.

Octubre, 31.10.

Diciembre, 31.05.

LONDRES, 10 (UPI).— Nuevamente subió hoy el cobre en el Mercado de Metales de esta ciudad, siendo las alzas de hoy de 1 1/2 a 2 1/2 libras esterlinas por tonelada.

Con la venta de 2.200 toneladas, la entrega inmediata quedó en 266 1/2 comprador y 267 1/2 vendedor, y a tres meses en 250 1/2 y 251.

A investigaciones agrícolas serán destinados los fondos del CONFIN

Ministro de Agricultura desmiente falsa información del diario extremista

El Ministerio de Agricultura ha entregado, por intermedio de la Dirección de Informaciones del Estado, la siguiente declaración:

"El diario 'El Siglo", en su edición de hoy, informa que "en el Ministerio de Agricultura se trajina dentro del mayor sigilo la entrega de cinco fundos fiscales a intereses particulares".

Esta información es falsa y tendenciosa, como pasamos a demostrar.

El Consejo de Fomento e Investigaciones Agrícolas (CONFIN), en sesión N.o 114, de fecha 28 de marzo de 1957, celebrada durante la Administración del señor Ibáñez, resolvió vender algunos de los predios de que ese organismo es propietario, en atención a no estar en condiciones de administrarlos en forma directa y adecuada.

La opinión del actual Gobierno y de su Ministro de Agricultura es que esos predios no deben venderse, sino destinarse a fines de fomento e investigación agrícola, en combinación con entidades que se dedican a esas tareas, a través de convenios por plazos determinados que permitan el desarrollo de programas de trabajo aprobados previamente por los organismos técnicos del Ministerio. Dentro de este propósito, el CONFIN ha firmado ya convenios con la Fundación Mathei, en relación con los fundos Oromo y Las Grutas, situados en la provincia de Osorno, en uno de los cuales esta institución, con ayuda del Punto Cuarto, está instalando un Centro de Investigación Ganadera, donde se está experimentando con engorda de ganado, especialmente, para el frigorífico de esa ciudad, y en el otro, una Escuela Práctica, para estableros y otros obreros especializados en ganadería.

El Gobierno tiene el propósito de llevar adelante esta política y estudia la posibilidad de celebrar convenios con otras entidades, tales como el Instituto de Educación Rural, con las Universidades de Concepción y Valdivia y con la Asociación de Agricultores Beltrán Kart, entidad, ésta última, que, con la ayuda técnica de la República Occidental Alemana, quiere instalar en un fundo cerca de Victoria una Estación de Experimentación Lechera, que sirva de fundo piloto en la zona en que recién se instaló una Central de Leche.

En consecuencia, el Ministerio de Agricultura, ni de manera abierta ni muchos menos secretamente, está propiciando medida alguna que tenga por objeto enajenar predios, con lo cual queda en evidencia la falsedad de las informaciones que en tal sentido publica el diario "El Siglo".

PREPARAN CONGRESO DE FARMACEUTICOS.— Con asistencia de científicos de renombre internacional, que relatarán sus últimas investigaciones, se realizará en Santiago, del 12 al 18 de noviembre de 1960, el Quinto Congreso Panamericano de Farmacia y Bioquímica, según informó, en conferencia de prensa efectuada ayer, el presidente del Colegio de Farmacéuticos de Chile, Víctor Cereceda Arancibia. En esa oportunidad se reunirán en la capital 1.500 profesionales de diversas especialidades de la industria farmacéutica, de los cuales unos 800 vendrán de toda América, incluyendo Canadá, y unos 50 de otros países y de organizaciones internacionales que acostumbran destacar observadores en estas reuniones. Los Congresos Panamericanos de Farmacia y Bioquímica son organizados por la Federación Panamericana de Farmacia y Bioquímica, con asiento en Washington, organismo que reúne en su seno a todas las entidades farmacéuticas y bioquímicas de las Américas. Señaló luego que es posible que viajen al país cuatro científicos que obtuvieron los Premios Nobel de Medicina, Bioquímica, etc. Entre ellos destacó los profesores Bernardo Houssay y Severo Ochoa. "En Chile —dijo— ejercen 2.500 farmacéuticos y bioquímicos, a quienes les servirán mucho estos conocimientos". Refiriéndose, luego, a la actividad de la industria en Chile, afirmó el infordante que los planteles en que se imparte la enseñanza especializada, se hallan en un pie de notable eficiencia, y sus catedráticos gozan de renombre internacional. Expresó que una vez terminado el Congreso en 1960, se realizará un Symposium, en Concepción, con asistencia de todos los Decanos de Universidades de América Latina. Se estudiará, en esa ocasión, la posibilidad de integrar una Escuela para Graduados. En el grabado, durante la conferencia de prensa ofrecida ayer, aparecen el presidente y dirigentes del Colegio de Farmacéuticos; el Director de la Escuela de Periodismo, Ramón Cortez, y personeros de los diarios y radios locales.

Facilidades a inversiones extranjeras otorga COMICAM

La Comisión de Cambios Internacionales resolvió que podrán registrarse en ese organismo las divisas que un inversionista extranjero aporte al país, desde el momento que su operación sea aprobada en principio por el Comité de Inversiones Extranjeras.

Asimismo la COMICAM autorizó a la Empresa Nacional de Petróleos para importar, sin cobertura, materiales para trabajos de exploración petrolera en la provincia de Magallanes por valor de 45 mil dólares.

Finalmente se aprobó la importación sin cobertura y sin depósito, de máquinas, útiles, implementos y repuestos por valor de 200 mil dólares de la Bethlehem Chile Iron Mines Co. para las necesidades de explotación de los minerales de hierro El Tofo y El Romeral. Esta franquicia rige siempre que las mercaderías que importe no estén afectas a depósitos del 1.000 o/o de garantía o superiores.

Ayuda asistencial para América Latina planifica Naciones Unidas

Owen, jefe de la Junta, llegó ayer a Santiago

A las 15.40 horas de ayer llegó a Santiago David Owen, presidente de la Junta de Asistencia Técnica de las Naciones Unidas, quien realiza una jira por América Latina. Estudia la posibilidad de ayudar sus decaídas economías.

Durante su estada en el país, Owen celebrará entrevistas con el Presidente de la República, Jorge Alessandri, y con los Ministros de Hacienda, Obras Públicas y Agricultura. En estas reuniones también participará el director ejecutivo del Fondo Especial de la NU, Paul Hoffman, quien llega al país mañana, a las 15.30 horas.

A la bajada del avión, David Owen, fue recibido por Miguel Albornoz, representante residente de la Junta de Asistencia Técnica; Julio Jara, en representación del Ministerio del Interior, y Miguel Echegoyen.

Tanto Owen como Hoffman gozan de mucho prestigio en las Naciones Unidas. El primero fue el gran impulsor del Plan Marshall, en Europa, mientras el segundo fue el autor de la idea del Mercado Común Europeo y propiciador de la ayuda a los países poco desarrollados.

PROGRAMA GENERAL. — Hasta el momento, el Programa Ampliado de Asistencia Técnica, patrocinado por las Naciones Unidas, ha enviado 8.000 expertos a 140 países subdesarrollados, y ha otorgado alrededor de 14.000 becas. En virtud de este plan, en 1960 tendremos en nuestro país a 47 técnicos, encauzando y asesorando a los expertos y funcionarios nacionales, en actividades relacionadas con los principales planes del desarrollo económico nacional.

RUMBO A BUENOS AIRES. — Además de las conversaciones que los señores Owen y Hoffman sostendrán con el Presidente de la República y con algunos Ministros, el viernes 13 darán una conferencia de prensa en el Hotel Carrera.

Dos horas antes de partir hacia Buenos Aires, los visitantes serán agasajados por el Ministerio de Relaciones Exteriores, con un almuerzo en el Club de la Unión, al que asistirán el Secretario de dicha Cartera, don Germán Vergara Donoso, y numerosos otros funcionarios.

400 millones de indemnizaciones a obreros panificadores y molineros

Leandro Moreno, obrero molinero jubilado, ex Ministro del Trabajo y que presidiera hasta julio del año pasado el Departamento de Indemnizaciones, dijo a LA NACION, que cuando él dejó ese cargo, quedaron paralizados 500 expedientes por pertenecer a personas que carecían de cuenta en el Servicio de Seguro Social, pero que inmediatamente después de retirarse del Departamento, se dio curso a todas ellas.

"Eran expedientes con documentación dudosa, y por eso yo las tuve retenidas. Sin embargo, posteriormente se les ha despachado".

Interrogado acerca del monto de éstos pagos, dijo que totalizaba aproximadamente unos 400 millones de pesos. Señaló Moreno, que a su juicio hay que ir a una reforma substancial del Estatuto Orgánico del Fondo de Indemnización. "Es indispensable —dijo— modificar el decreto N.o 117, que dio demasiado autonomía al Departamento. No está bien la forma en que se designa al presidente y a los consejeros. Estos últimos son nombrados a propuesta de las organizaciones. Debe irse al sistema de ternas. También hay que perfeccionar el Art. 38, que es el que permite manga ancha, y favoritismo en el pago de indemnizaciones. Las facultades del gerente son mayores que las del presidente.

Moreno está haciendo un prolijo estudio de todos los decretos que dieron vida al departamento y a su reglamentación. Es de opinión de que el Departamento tenga una organización más dinámica, que ayude a los obreros a preparar la documentación de sus derechos y que intervenga en el correcto pago de los aportes al fondo, que muchos patrones burlan".

Servicio de Estadística rectifica cifras de senador Vial Espantoso

De julio de 1958 a julio de 1959, el precio del cemento subió 32,6% y no 44%, como afirmó dicho senador

El señor Horario Hevia Mujica, Secretario del Senado, ha dirigido una comunicación al gerente de la Fábrica de Cemento El Melón, señor Enrique Pelgeón, proporcionándole los datos exactos que había suministrado el Servicio Nacional de Estadística a dicha Secretaría, en relación con el alza experimentada por el cemento y que fueron utilizados por el senador Carlos Vial Espantoso.

El texto de dicha comunicación es el siguiente:

"De orden del señor presidente del Senado, y en respuesta a la comunicación que Ud. le dirigió con fecha 5 del presente mes de noviembre, en relación con una intervención del H. senador, señor Vial, en sesión del Senado del día 4 del mes en curso, sobre el alza que habría experimentado el precio del cemento, según datos que proporcionó al señor Vial, la Oficina de Informaciones de la Corporación a requerimiento de dicho señor senador, me permito transcribir a Ud. la siguiente nota del señor Director General Subrogante del Servicio Nacional de Estadística y Censos, de fecha de hoy, remitida al señor jefe de la Oficina de Informaciones del Senado:

"Santiago, 10 de noviembre de 1959.

"En la sesión del H. Senado correspondiente al día 4 del presente mes, el H. senador, señor Carlos Vial, espresó que el precio del cemento habría experimentado en los últimos doces meses, (julio 1958 a julio 1959) un alza de 44 por ciento.

"La información en referencia se basó en datos proporcionados telefónicamente por este Servicio a la Oficina de Informaciones del Senado, respecto de los cuales debemos hacer las siguientes aclaraciones.

"Según nuestros registros, el precio del Cemento Melón corriente, puesto en Estación Mapocho, fue de $ 920,35 el saco, en julio 1958. En la misma fecha el precio puesto en bodega Santiago, fue de $ 999,0.

"El precio del cemento en julio 1959, puesto en bodega Santiago fue de $ 1.325.

Por lo tanto, para obtenerse el alza entre julio 1958 y julio 1959, debe compararse $ 999,60 con $ 1.325, lo que dá un aumento de 32,6 por ciento.

"El porcentaje de 44 por ciento resulta al compararse $ 920,35 con $ 1.325. El primer precio corresponde al puesto en Estación Mapocho y el segundo al puesto en bodega Santiago. A partir del mes de enero del presente año, este servicio no continuó con la serie del precio puesto en Estación Mapocho. Al proporcionar los datos por teléfono no se mencionó esta circunstancia.

"Saluda atentamente a Ud., (Fdo.) Omar Rojas Molina, Director General Subrogante".

Dios guarde a Ud.

Horacio Hevia Mujica, Secretario del Senado.

Obreros siderúrgicos de EE. UU. reanudan labores

Mandamiento judicial les ha obligado a suspender por 80 días una huelga que se prolongó durante 116, y que afectó a 500 mil trabajadores

NUEVA YORK, 10.— La industria del acero de los Estados Unidos ha dado los pasos necesarios para reanudar la producción, mientras que los primeros obreros encargados de realizar los preparativos para iniciarla, vuelven a su trabajo por primera vez desde mediados de julio.

Se espera que el resto, de más de 500.000 trabajadores de la industria afectados por el paro regresarán a sus tareas cuando queden preparados los hornos y los abastecimientos de minerales. Se pronostica que no habrá empleo total hasta dentro de varias semanas.

La decisión emitida por la Corte Suprema, por la que afirma un fallo de una Corte inferior, concedió al Gobierno un mandamiento judicial conforme a la Ley Taft-Hartley, y motivó que los primeros miles de trabajadores regresarán al trabajo durante el fin de semana. El sindicato, que se opuso al mandamiento judicial por el que se ordena una suspensión de 80 días de la huelga que llevaba ya 116 días, a reserva de nuevas negociaciones, anunció inmediatamente la intención de cumplir con la decisión de la Corte Suprema.

Según los términos del mandamiento, los trabajadores y los patronos deben continuar reuniéndose con funcionarios federales en un intento para alcanzar una transacción en sus negociaciones por un nuevo contrato de trabajo. Mientras tanto, prevalecerán las condiciones del convenio antiguo, que venció en junio.

Si ambas partes no se ponen de acuerdo sobre un nuevo contrato al final de los 80 días de vigencia del mandamiento judicial, los trabajadores pueden otra vez ir a la huelga. El procedimiento del mandamiento judicial no puede ser aplicado por segunda vez.

El Secretario del Trabajo, Mitchell, en una discusión vista por televisión respecto a la situación, dijo el domingo que el Presidente Eisenhower hará recomendaciones al Congreso para prevenir un segundo paro. Mitchell no dio detalles pero manifestó que creía que toda la legislación (la Ley Taft-Hartley) debe ser revisada.

La huelga que acaba de terminar, la más prolongada sufrida por la industria, comenzó el pasado 15 de julio. Un contrato de tres años, por el que la industria operó, finalizó el 1.o de julio, pero había sido extendido por dos semanas más a pedido del Presidente Eisenhower.

Las prolongadas negociaciones entre los patrones y representantes del sindicato han estado en impasse en la cuestión de las condiciones de trabajo, más bien que los salarios, que tienen un promedio de 3.10 dólares la hora. El sindicato ha reducido sus peticiones por salarios y beneficios, pero ha resistido los esfuerzos de los patronos con respecto a prácticas de trabajo.

SOBRE ZONA DE LIBRE COMERCIO HABLARA HOY DON DOMINGO ARTEAGA

Sobre la "Zona de Libre Comercio" versará la conferencia que dictará hoy, a las 11.30 horas, en el Auditórium del Instituto de Investigaciones y Ensayes de Materiales —ubicado en Plaza Ercilla 883—, el señor Domingo Arteaga Infante, presidente de la Confederación de la Producción y del Comercio y jefe de la delegación chilena que participó en la reciente Reunión de Montevideo, en la que se suscribió, en principio, el acuerdo de Zona Libre.

La conferencia se realiza bajo los auspicios del Instituto de Ingenieros de Chile y de la División de Estudiantes de la misma institución.

Bajan precios de alimentos en la semana de noviembre

Sólo los precios de las verduras permanecieron estacionarios

El Servicio Nacional de Estadística estableció que en la primera semana del mes de noviembre, se ha producido una notable baja en los precios de los alimentos.

Aun cuando este descenso en los valores, no incluye verduras que se han mantenido estables y en determinados casos han subido, los estudios realizados por ese servicio son alentadores en cuanto a la alimentación.

El alza que han acusado algunos productos de chacarería, como porotos verdes y otros, se debe a que son los primeros de la temporada y por lo tanto se paga muy caros por ellos.

En cambio otros que hicieron su irrupción a altos precios, actualmente han descendido notablemente en sus valores, como por ejemplo las habas. El público no debería dejarse influenciar por la novedad de comprar verduras recién aparecidas, manifiesta un alto jefe de la SAP. Por ejemplo un kilo de habas, que es más alimencio que un kilo de porotos verdes, cuesta poco más del diez por ciento de lo que cuesta en la actualidad el poroto verde.

A un kardex metálico se reducirá el voluminoso archivo de prontuarios penales

Los 660.000 expedientes se reducirán a sólo 240.000 ficheros personales. Desaparecerán los detenidos por ebriedad, vagancia o por simple sospecha, pero figurarán en cambio los delincuentes químicamente puros

OTRO EXITO DE LA OCRAP

El Gabinete Central de Identificación, que ya logró superar un serio problema al terminar con las colas de amanecida frente a las puertas de esa repartición, para sacar carnet o certificado de antecedentes, se ha lanzado de lleno en otro esfuerzo de racionalización interna: el de remozar su viejísimo Archivo Penal.

El Archivo es la columna vertebral de la Sección Prontuarial del Gabinete. Allí se guardan los antecedentes penales de todas las personas que han delinquido alguna vez, o que infringieron las disposiciones de la Ley de Alcoholes. Actualmente, hay más de 600.000 expedientes que están llenos de polvo, ubicados en los enormes estantes del Archivo, en una sala que tiene más de 60 metros de largo, y en la que deben trabajar una veintena de empleados, para encontrar, entre ellos, un expediente, en cada oportunidad en que un tribunal de justicia o un particular reclama el certificado de antecedentes de un prontuariado.

El problema es serio.

Despachar informado un certificado de esos lleva cuatro días si no más. Amén del número de funcionarios que desperdician su tiempo en faenas totalmente inútiles, como las de recorrer más de 120 metros cada vez que necesiten ir a un expediente, o las de revisar meticulosamente cada una de las seis hojas del prontuario o de los certificados adjuntos, todo ello, sin considerar las condiciones insalubres que, por razón del polvo que se acumula en los archivos, deben soportar los empleados, ni el peligro mismo de que pueda perderse algún expediente —como ha ocurrido alguna vez— ya que éstos no se encuentran protegidos ni siquiera por un vidrio.

Todas esas razones, más otras, como las de la dictadura del espacio dentro del Gabinete, movieron a la dirección del servicio a reclamar la atención de la Oficina Central de Racionalización de la Administración Pública, OCRAP, para solicitar de ese organismo un informe técnico que enfocara el problema en toda su magnitud y ofreciera para él alguna solución.

Durante semanas los expertos de la OCRAP trabajaron allí, con la colaboración estrecha de jefes y funcionarios del archivo, y luego de estudiar el problema evacuaron su informe: suprimir el uso del viejo Archivo Penal y reemplazarlo por unos modernos kardex metálicos en los que se puedan encontrar en cuestión de segundos, los antecedentes que se desea conocer sobre cualquier prontuariado.

La nueva fórmula exhibe las siguientes ventajas concretas para el Gabinete Central:

—Ahorro del trabajo de 12 funcionarios —que pueden ser trasladados a otras secciones del Gabinete—, lo que equivale al 50% del personal de la Sección y a un monto anual de $ 11.520.000;

—Reducción del Archivo Penal en 360.000 carpetas penales, lo que equivale a un 60% del total;

—Posibilidad de absorber un aumento del trabajo equivalente a un 100%;

—Rebaje del tiempo de informe de los certificados de antecedentes correspondientes a las personas con prontuario penal de 4 a 1 día, es decir, en un 75%;

—Rebaja del tiempo de informulario de $ 80 a $ 25 cada uno, es decir, en un 70%.

—Dotar a la sección de archivos metálicos que den seguridad a los antecedentes de la sección.

El Director del Registro Civil ya ha ordenado la compra de esos kardex y la confección de las tarjetas. Volcar a ellas los principales antecedentes del archivo, será un trabajo intenso, que demorará alrededor de unos seis meses. Pero pasado ese plazo... el problema habrá sido completamente superado.

De los 600.000 prontuarios quedarán con vida sólo 240.000 en pequeñas tarjetitas índices, en las que no figurarán las detenciones por ebriedad, ni los antecedentes de los detenidos por sospechosos o por vagos, sino los delincuentes químicamente puros.

Esta es otra de las grandes realizaciones de la OCRAP.

Crecido déficit acusa la balanza comercial argentina

En septiembre último arrojó saldo en contra de 48.4 millones de dólares

BUENOS AIRES, 10 (UPI).— La balanza comercial argetnina arrojó un saldo negativo de 48,4 millones de dólares en el mes de septiembre último, según un informe del Ministerio de Hacienda, pero los primeros nueve meses del año dieron un saldo favorable de 52,7 millones de dólares.

El informe expresa que en septiembre las exportaciones alcanzaron un valor equivalente a 87,4 millones de dólares, en tanto que las importaciones ascendieron a 135,8 millones de dólares. El primer rubro señaló una disminución de tres millones de dólares con relación al mes anterior, en tanto que el segundo tuvo un aumento de seis millones, también con respecto a agosto.

En los primeros nueve meses del año la Argentina exportó un total de 6,7 millones de toneladas de mercaderías, con un valor de 745,1 millones de dólares, en tanto que las importaciones ascendieron a 9,7 millones de toneladas, equivalentes a 692,4 millones de dólares.

INFORMACIONES COMERCIALES

PROPORCIONADAS POR JARAS Y SOTTA Y CIA., CORREDORES DE LA BOLSA DE COMERCIO, NUEVA YORK 61, FONOS 82995-98, CASILLA 1610

EL MERCADO BURSATIL

Más activo y con sus precios más firmes en general se vio el mercado de valores en el día de ayer. El oro se transó en regulares partidas, y todo a 22.800.

Se transaron 17.700 oro, 22.264.200 bonos y 690.146 acciones.

Los mejores conformes se obtuvieron en: Banco Chile, Tamaya, Fuego, Rayonhil, Cervecerías, Copec, Chiprodal, Farmo Química, Loza de Penco, Cartones, Renta Urbana, Sanitas, Vapores, Mademsa y Madeco.

La tendencia al cierre fue sostenida.

PRECIOS AL CIERRE

EN SANTIAGO

Oro Físico, 22.800 t

BONOS:

D. Interna 7-1, 84 c
Garantía 7-1, 84 c
Pavimen. 7-1, 84 c
Caja 6-3/4, 47 t
Hip. Ch. 6-1, 41 t
Hip. Ch. 10-6, 75 c
Bco. Est. 10-6, 75 t
Tarapacá CHA, 450 t
Tarapacá GRA, 5a. y 7a. serie, 460 c
Tarapacá GRN, 330 t
Tarapacá CHN, 310 v

BANCARIAS:

Concepción, 120 t
Curicó, 140 v
Chile, 3.800 t
Edwards, 505 c
Español, 300 t
Hipotecario, 630 t
Israelita, 380 v
Nac. del Trab., 111 v
Osorno, 233 t
S. Americano, 550 t
Talca, 208 c

MINERAS:

Andacollo, 3 3/4 t
Condortaco, 4 3/4 t
Del Punitaqui, 105 c
Huasnillos, 22 v
Lota, 91 c
Orurí, 835 t
P. de Lobos, 62 t
Schwager, 675 t
Tamaya, 100 t
Totoral, 280 t

AGRICOLAS Y GANADERAS:

Cisnes, 1.150 t
Rupanco, 750 t
T. del Fuego, 870 t
V. C. y Toro, 135 v

SALITRERAS:

A. Lautaro, 840 v
Iquique P., 175 t
Tarapacá, 150 t

TEXTILES:

Caupolicán, 43 t
FIAP, 50 c
P. Bellavista, 66 t
Rayonhil, 22 1/2 t
Sedamar, 34 t
Tej. El Salto, 58 c
Textil Viña, 36 t
Vestex, 280 t
Yarur, 385 t

INDUSTRIALES Y VARIAS:

Arrocera EGA, 150 c
A. Miraflores, 38 c
BIMA, 80 t
Carozzi, 179 v
C. Melón, 825 v
Cervecerías, 620 v
Codina, 1.350 c
Cola, 130 t
Colorantes, 220 c
Cía. Industrial, 59 t
Copec, 345 t
Cristalerías, 82 t
Chilectra P., 980 t
Chiprodal, 98 t
E. Industrial, 136 t
Electromat, 94 c
F. Química, 69 v
Fer. U. S. Vicente, 38 t
Fertilizantes, 64 t
Gas de Stgo., 168 t
Inm. Huelén, 2.050 c
INSA, 380 t
Interamericana, 45 t
Interoceánica, 67 t
La Rural, 139 t
L. de Penco, 54 t
Lucchetti, 51 t
M. P. Vergara, 29 1/4 c
Nav. Arauco, 90 c
Pap. y Cart., 695 t
P. Iquique, 12 1/2 c
Pizarreño, 570 c
Polpaico, 428 v
P. Fernández, 40 v
Ref. Viña, 570 t
R. Urbana, 327 t
Sanitas, 102 c
Socompa, 18 t
Tabacos, 142 t
Tattersall, 146 t
Vapores, 635 t
Vidrios Pls., 230 cp
Volcán, 115 t
Zig Zag, 43 c

METALURGICAS:

Ast. Habas, 120 t
CAP, 350 t
CIC, 115 t
C. Cerrillos, 42 t
E. Metalúrg., 300 t
Envases, 22 1/2 v
FENSA, 22 3/4 t
Indesa, 21 t
Madeco, 170 c
Mademsa, 120 cp
Mecánica Ind., 58 t

SEGUROS:

Antártida, 100 c
Ch. Cons. Vida, 750 t
Inst. Oseg. Industr., 105 c
Lloyd de Chile "A", 360 c

EN VALPARAISO

Oro, 22.800 c
Chile, 3.780 c
Crédito, 300 c
Edwards, 500 c
Español, 295 c
Hip. Chile, 622 t
Hip Valp., 180 n
Italiano, 195 v
Osorno, 240 c
S. Americano, 545 t
Andacollo, 3 1/2 c
Carmen, 1 1/2 c
Chañaral, 16 v
Huanillos, 21 1/2 c
Merceditas, 23 v
Presidenta, 20 v
P. de Lobos, 61 v
Tamaya, 103 v
Lota, 91 c
Schwager, 670 t
Ast. Habas, 120 c
Envases, 22 1/2 v
FENSA, 22 1/2 v
Madeco, 173 t
Mademsa, 115 c
Arauco, 90 c
Interoc., 65 c
Muelles, 29 c
Vapores, 637 c
Carozzi, 178 t
Cem. Melón, 830 v
Cervecerías, 625 v
Copec, 345 v
Cristales, 82 v
Farmo Química, 70 v
Fertilizantes, 64 c
Hucke, 294 v
Industrial, 59 v
Ind. Varias, 115 v
L. de Penco, 54 v
Lucchetti, 49 1/2 c
Pap. y Cart., 690 c
Perlina, 50 v
Pesquera, 12 1/2 c
Pizarreño, 570 c
Ref. Viña, 575 c
Saavedra B., 187 c
Sporting, 525.000 t
Tabacos, 142 c
Teléfonos, 175 c
Vidrios, 22 c
Caupolicán, 42 1/2 t
Rayonhil, 22 c
Tej. El Salto, 55 c
Tex. Viña, 35 1/2 t
Colcura, 161 t
Fuego, 880 t
Anglo L., 840 v
Iquique Port., 170 c
Tarapacá, 170 v
Ch. Cons. Gls., 180 c

£ Por Tonelada — Precio del Cobre en Londres — Ton. Largas

PRIMERA RUEDA:		SEGUNDA RUEDA:
266. 0.0 Comp.	Disponible £	266.10.0 Comp.
266.10.0 Vend.	"	267.10.0 Vend.
2. 0.0 Alza	Fluctuación "	0.10.0 Alza
250. 0.0 Comp.	A 90 días "	250.10.0 Comp.
250.10.0 Vend.	Fluctuación "	251. 0.0 Vend.
1. 0.0 Alza	Tendencia "	0.10.0 Alza
SOSTENIDA	Ventas	SOSTENIDA
1.250 Ton. largas		950 Ton. largas

SOCIEDADES ANONIMAS

Inmob. Las Condes (Div. 19), noviembre 12 a noviembre 15, neto $ 6. noviembre 16 en R. Neto N.o 920; Mol Koster (Div. 114), noviembre 16 a noviembre 21, neto $ 2.46, noviembre 21, en sus oficinas Concepción; Ind. de Los Andes, noviembre 12 a noviembre 19; J. Ord., noviembre 19, Mem. y Balance; Delirio de Punitaqui, noviembre 20 a noviembre 25, J. Ord., noviembre 25, Mem. y Balance; Immar, noviembre 21 a noviembre 25, J. Ord., noviembre 25, Mem. y Balance; Insa, noviembre 12 a noviembre 26, Ord. y Ext., noviembre 26, Trat. Aum. Cap.

ENVASES, noviembre 13 a noviembre 27. Emisión de 5.000.000 de accs., 1x4 liberada de $ 50 v/n. Las fracciones serán vendidas en la Bolsa de Comercio, y el producto entregado a quienes corresponda. Esta emisión se hace con cargo fondos de futuros dividendos. Reserva legal y utilidad sobre accs. CAP, traspasando la mencionada cantidad a capital social.

LAUTARO: El martes 1.o de diciembre de 1959, se practicará un sorteo para determinar los Debentures cuya amortización semestral debe verificarse el 31 de diciembre de 1959. El sorteo se realizará en la fecha indicada a las 11 horas, en Teatinos N.o 220, oficina N.o 211.

Cambio Libre

Moneda	Comprador	Vendedor
Dólar cheque	1.049.—	1.053.—
Dólar billete	1.053.—	1.058.—
Nacional billete	12.80	13.—
Soles peruanos	37.—	39.—
Bolivianos	0.07	0.10
Uruguayos	95.—	105.—
Cruzeiros	5.50	6.50
Libras Esterlinas	2.940.—	2.970.—
Francos suizos	242.—	244.—
Liras		1.72
Francos franceses		2.30
Pesetas		

AÑO CLXI N.o 15.316

Empresa Periodística "LA NACION", fundada el 14 de enero de 1917. — AGUSTINAS 1269.—TELEFONO 82222.— CASILLA 81-D

PRESIDENTE DEL CONSEJO: Fernando Claro Salas.
DIRECTOR: Marcos Chamudes
SUBDIRECTOR: Daniel Prieto Arrate.
JEFE DE INFORMACIONES: Mario Garfias P.

Santiago de Chile, miércoles 11 de noviembre de 1959

Una solución para IANSA

A UN FELIZ acuerdo han llegado la Industria Azucarera Nacional S. A., IANSA, con la Asociación Nacional de Productores de Remolacha, para superar con éxito la crisis planteada por la grave situación financiera por que atraviesa la industria.

Un déficit actual superior a 5.500 millones de pesos y otro inminente de no menos de 8.000 millones, para la próxima cosecha, a pesar de los aportes estatales entregados a IANSA a través de la CORFO, configuraban una situación extraordinariamente aflictiva para la naciente industria agrícola.

La absorción del déficit no podía materializarse a través de un alza de precios del producto —como lo señaló públicamente el Jefe del Estado, en su llamado del 25 de septiembre último a los productores—, porque ello habría irrogado un aumento de $ 48 por kilo de azúcar; ni a través de una elevación del monto de la contribución territorial, pues ello habría equivalido a provocar una aún más injusta distribución del ingreso, mediante nuevas alzas de precios originadas en el traslado de los impuestos hacia la masa consumidora. La solución no podía originarse sino en el camino indicado por el Presidente de la República, que, fundamentalmente, consistía en que tanto el Estado como los productores compartieran la pérdida de IANSA, el primero a través del Presupuesto de la Nación, y los segundos por medio de algún mecanismo financiero que les permitiera ir en auxilio de la industria.

Y así ha ocurrido, en efecto.

El convenio suscrito por los productores con la gerencia general de IANSA, y ratificado en la reciente asamblea de Chillán, "permite sobrepasar con éxito la crisis", a juicio del ejecutivo máximo de esa industria, don Hugo León.

No entraremos en el análisis de ese documento, pero sí podemos señalar que al convertir a los productores en codueños de IANSA, mediante la suscripción de 150 acciones por hectárea de terreno, no sólo se otorga un sustancial aporte de capital nuevo a la industria —3.150 millones de pesos, a $ 1.000 la acción, sobre un total de 21.000 hectáreas cultivadas—, sino que establece un principio económico fundamental al identificar los intereses de productores e industriales, en una de las más grandes industrias agrícolas del país.

Del mismo modo, al comprometerse la Asociación de Productores a obtener de la betarraga el total beneficio que se esperó de ella para la agricultura al introducirse su cultivo en el país —y que la convierte no en un fin en sí, sino en un medio para mejorar la productividad agrícola mediante el cultivo rotacional de los suelos—, contando para ello con la ayuda crediticia de la CORFO —2.000 millones de pesos—, se está sentando también en esta materia la sana doctrina de que no es la industria de la betarraga en particular, sino la producción agraria en general, la que debe beneficiarse con el cultivo de la remolacha.

La solución encontrada para el caso de IANSA ha sido la más viable y la mejor de todas.

Comunistas desvirtúan acuerdo del Colegio de Periodistas

El Colegio de Periodistas, no es un organismo como para jugarse con él, ni para traerlo y llevarlo a favor o en contra de intereses políticos o de cualquier género. La gente de prensa lucha mucho y contra muchos, para establecerlo. No se concibe, entonces, que haya periodistas que, directa o indirectamente, lo echen por delante de sus pasiones o rencores.

Dirigentes comunistas de la CUT, incomodados por la fiscalización que de sus actos está haciendo nuestro diario, en defensa de los legítimos intereses de los trabajadores, obtuvieron de esa Central obrera un acuerdo que negaba información por parte de todos sus organismos a los reporteros de LA NACION.

El Colegio de Periodistas, en conocimiento de este hecho, protestó sin tardanza por este flagrante atropello a la libertad de prensa y, como es natural, resolvió, asimismo, investigar las publicaciones nuestras que originaron la insólita reacción de la CUT.

EL SIGLO, tomando el problema por la cola, en su edición de ayer, esconde lo medular del acuerdo del Colegio, de defensa de la libertad de prensa. En cambio, con su habitual desenfado, tergiversa el espíritu de las cosas y, mañosamente, presenta a sus lectores el referido acuerdo como la resolución de someter a LA NACION a un sumario referente a sus publicaciones.

A los comunistas, la libertad de prensa les interesa solo como un instrumento de penetración. No como un principio, ni como un derecho de los hombres. La defienden cuando les aprovecha. La aplastan, cuando ello sirve a sus conveniencias, como en la Unión Soviética. O cierran los ojos, indiferentes y olvidadizos, cuando la defensa que de ellos hacen otros atenta contra sus intereses políticos, como en el caso del acuerdo de la CUT.

¿Un sumario para LA NACION? ¿Que nuestro diario será sometido a proceso, porque así lo quisieran los elementos comunistas, desgraciadamente, incrustados en las filas del periodismo y sus organismos directivos?

Nada de eso. Se trata de una nueva nube de humo, tendida para ocultar lo substancial del acuerdo.

La ley no faculta al Colegio de Periodistas para procesar, sumariar o investigar empresas periodísticas. De lo que se trata —y no podría entenderse de otra manera la resolución del Colegio— es de examinar la conducta profesional de los periodistas, individualmente considerados, cuyas actuaciones merecen reparos a terceros. Ello forma parte de su jurisdicción disciplinaria y se acepta con agrado por cualquier periodista y, particularmente, por quienes, como los de esta casa, informan con veracidad y defienden valientemente, porque ello es legítimo, sus puntos de vista sobre los problemas públicos.

El juego de los comunistas seguirá siendo siempre el mismo. Lástima para el periodismo chileno, que, para la apasionada defensa de sus intereses políticos, no respete siquiera la seriedad de los procedimientos de un organismo como el Colegio de Periodistas.

"Jalea real" para Viña del Mar

Por RENATO VALENZUELA

La prensa ha anunciado que, a partir de este verano, Viña del Mar contará todos los años, durante los meses de enero y febrero, con la realización de un Festival Artístico, que abarcará seis semanas continuadas, en el que intervendrán los más calificados conjuntos orquestales, corales, de ballet y arte dramático que tenemos en el país. La serie de presentaciones se cerrará con una función de gala (del tipo de esa en que Hollywood hace entrega de los "Oscares"), en la que se distribuirán premios a los grupos y figuras que más se hayan destacado en el torneo.

Esta iniciativa, debida al Alcalde de Viña del Mar, señor Gustavo Lorca Rojas, merece, sin reservas, el más fervoroso aplauso, por cuanto, aparte de significar un nuevo rubro de atracción turística para esas playas, permitirá ensanchar las distracciones de los veraneantes chilenos y extranjeros, que cada día se vuelven más numerosos, con algo mucho más edificante que el rutinario y diabólico pasatiempo que ofrecen las mesas de ruleta y punto y banca.

A menudo, los visitantes americanos y europeos que llegan a Viña del Mar durante los meses de vacaciones, se quejan del aburrimiento que se les presenta cuando cae la tarde y no tienen deseos de ir al Casino. Y es que, hasta ahora, los turistas que no gustan de los juegos de azar, no tenían otra alternativa que ir al cine a ver películas, casi siempre añejas, o al cabaret del Casino a presenciar algún "show", que no siempre resulta satisfactorio, pero sí, dispendioso.

Cabe, pues, vaticinar un decidido éxito a estos festivales, que vienen a llenar una necesidad largamente sentida, y que contarán, para su desarrollo, con marcos de cabal propiedad escénica, como el hermoso Teatro Municipal, de Viña, que cuenta con todo lo necesario para que allí actúen compañías de drama y comedia y, además, con una bucolica avenida de la Quinta Vergara, donde, al igual que en los Jardines del Generalife, de Granada, los músicos y los bailarines podrán ofrecer conciertos sinfónicos y ballets, sin peligro que la sonoridad de los violines sea mancillada por las bocinas de los automóviles, como suele suceder durante las audiciones públicas en nuestro Parque Forestal.

La presentación de obras maestras de la música y el teatro universales en los festivales que durante la temporada estival ofrecen las principales ciudades de Italia, Francia y España, ha demostrado que no sólo las clases acomodadas, sino también el pueblo, saben gustar a Beethoven y a Molière, con la misma emoción que los musicólogos y que los "entendidos" en teatro. El año antepasado, hallándonos en España, en la época de los Festivales de la Península, nos contó un periodista madrileño, que acababa de asistir al que se había realizado en Sama de Langrejo, que cientos de mineros de aquel pueblo habían acudido a presenciar la representación de una pieza de Shakespeare, y que al día siguiente la biblioteca local quedó completamente vacía de las obras del poeta inglés. Todos quisieron leer enseguida al genio, demostrando con ello que, el arte sin tendencias, el arte puro, está más allá de las fronteras de los hombres, cuando en éstos nace el deseo de conocer y de saber. "Por cinco pesetas —nos añadía el colega—, adquirieron cultura y ante sus ojos se abrió un nuevo mundo".

Por otra parte, los festivales benefician a las ciudades. Llevan turistas, aumentan las ganancias de la industria hotelera y de los distintos comercios. Proporcionan trabajo a un incontable número de personas y así viven con mayor holgura familias enteras. Y, sobre todo, prescindiendo de números y estadísticas, sus efectos no apreciables a la simple vista, son altamente decidores. Los intérpretes se ven obligados a superarse, asimismo, en cada temporada, surgiendo una provechosa competencia entre todos ellos, porque el público chileno ya sabe distinguir lo bueno de lo malo, y al mismo tiempo aprende y descubre nuevos horizontes, nuevos valores y un sentido más ponderativo de la vida y de los hombres.

Los participantes en el primer Festival Artístico de Viña del Mar, a realizarse durante el verano que ya se nos viene encima, serán: la Orquesta Filarmónica de Chile, los ballets que dirigen Ernst Uthoff y Octavio Cintolessi; los tres grupos universitarios de arte dramático (vale decir, el de la U. de Chile, el de la U. Católica y el de la U. de Concepción), y la Compañía de Comediantes Américo Vargas-Pury Durante. Habrá, pues, espectáculos de probada eficiencia para todos los gustos y para todas las sensibilidades.

Se ha dicho hasta el cansancio que la música y la poesía hermanan a los hombres y los concuerdan. Por eso, estamos seguros de que, hasta el modesto comerciante de La Ligua o de otras ciudades de la provincia, que llegue apretujado en un autobús hasta Viña del Mar, atraído por el prestigio de estos festivales, aplaudirá con idéntico estado de ánimo que el aficionado extranjero que vino desde Montevideo o Buenos Aires en veloz y cómodo avión a chorro, porque esta clase de manifestaciones recreativas son para todos, sin preferencias ni distinciones.

El regalo que significa para los viñamarinos la realización de esta larga exposición de materias artísticas que comentamos, equivale a una encomienda de "jalea real", que vendrá a rejuvenecer a la Ciudad Jardín. Músicos, comediantes y bailarines aportarán a sus playas durante dos meses, un hálito juvenil, que comenzaba a hacer falta y que refrescará la atmósfera contagiada de codicia por los cornilos de viejas señoras y señores fantasmales, para quienes no existe otro ideal que acertar un pleno al 17, ni melodía más wagneriana que la voz del **croupier**, cuando les canta su número.

Demagogia amarilla

El caso de los dirigentes sindicales panificadores de la provincia de Santiago no es el primero ni será el último en que las víctimas amparan a sus victimarios y sacan la cara por ellos.

No cabe decir con propiedad que estos dirigentes están equivocados. Peor que eso. Están engañados. Trágicamente engañados.

La campaña de LA NACION sobre el pan nuestro de cada día no va ni tiene por qué ir contra la organización sindical de los panificadores y molineros. Va contra un sistema funesto que pretende perpetuarse en fraude del interés popular.

La intervención estatal en la producción del trigo, la harina y el pan se estableció, sin duda, con el buen propósito de proteger al pueblo. En el hecho, lo perjudicó, porque las fijaciones oficiales de precios, en especial de la harina y el pan, llegaron a ser el fruto de obscuros entendimientos de los dirigentes de las federaciones sindicales con los dirigentes de los monopolios patronales. Las utilidades excesivas de estos últimos y los beneficios de los obreros —siempre justos en esencia—, se cargaban el precio de la harina y el pan.

Los dirigentes de las federaciones sindicales contribuían eficazmente a sostener este estado de cosas con la demagogia de sus "pliegos únicos de peticiones", que se aplicaban a industrias de distinta productividad. Para que todas pudieran subsistir sin que se produjera cesantía, es decir, para que todas pudieran absorber el "pliego único", se atendía, para fijar el precio de la harina y el pan, a las de más alto costo, lo cual beneficiaba injustamente a las más poderosas, las más adelantadas, las **mecanizadas**. Y como si esto fuera poco, en el caso de los panificadores, se luchaba por defender como una conquista intangible la tarea de amasijo de dos quintales por hombre, que tuvo su razón de ser cuando el trabajo se hacía a mano; pero que después de la mecanización sólo es fuente de engaños y fraudes al Seguro Social y al Fondo de Indemnización, y de injusta y sórdida cesantía para el 50 por ciento de los panificadores. De engaño, porque la tarea de amasijo de dos quintales ni siquiera se cumple, y de fraude, porque a los "huachos" y "aprendices" no se les hacen imposiciones —pero se las descuentan— ni se cumple respecto de ellos con los aportes del Fondo de Indemnización.

En presencia de estos hechos, ¿qué hacen los dirigentes de la Federación de Panificadores, los señores Isidoro Godoy y Manuel Hormazábal?

Isidoro Godoy es consejero del Fondo de Indemnización. ¿Qué hace el Fondo para defender el correcto y oportuno ingreso de los aportes que devengan **todos** los obreros que trabajan, así sean de planta o "huachos"? ¿Qué ha hecho para ayudar a los obreros cesantes —todos los "huachos", en realidad, lo son— que tienen derecho a indemnización por años de trabajo? ¿Ha promovido la formación de algún organismo gremial que los auxilie por parejo, sin favoritismos, en la tarea de establecer la necesaria documentación que requiere el ejercicio de su derecho a indemnización? Por, que el decreto 921 permite otorgarla prácticamente "en conciencia", sin necesidad de acreditar imposiciones en el Seguro Social. ¿Ha gestionado la derogación del artículo de este mismo decreto que permite la reincorporación de indemnizados que pasen a ocupar plazas que en rigor deberían aprovechar los cesantes? ¡Si el tal decreto es obra suya!

Manuel Hormazábal es consejero vitalicio del Seguro Social. ¿No hay inspectores en este organismo que fiscalicen el pago de imposiciones de los panaderos? ¿No es cosa simple averiguar si ese pago de imposiciones se ha hecho o no, puesto que tantos quintales de harina amasados corresponden a tantas jornadas diarias de trabajo?

La estremecedora miseria de los panificadores sin trabajo estable, o sin ningún trabajo, es de la exclusiva responsabilidad de estos dirigentes, que, teniendo en sus manos las herramientas legales para evitarla, se limitan al goce de sus prebendas y la demagogia inconducente.

La tarea de dos quintales de amasijo por hombre es incompatible con la necesaria mecanización de la industria. Si la mecanización generalizada produce cesantía, para eso está el Fondo de Indemnización. Sobra el dinero. La mecanización permite dar mejores salarios y hasta bajar el precio del pan. Este es el camino bueno para todos, para los obreros, para los industriales, para el consumidor, que en su mayoría pertenecen a la clase obrera.

Por último, los líderes sindicales deben ser justos y veraces en sus planteamientos, aunque se sientan tentados a seguir el caudal de las injurias en que los meten sus dirigentes de la Federación que se ocultan tras ellos. Lo único que sabemos respecto de que en Arica se vende el pan a $ 190 el kilo, es que ese precio es el fruto del conflicto anterior "solucionado" con el concurso de Isidoro Godoy o su agente en Arica, y que en esa ciudad la harina tiene un recargo de fletes. Pero sabemos que en Santiago se puede vender el pan a $ 164 el kilo, en vez de $ 175, porque el corte es mayor, y ésto abarata el costo. Además, el pan contiene más agua. Si lo sabemos, ¿por qué hemos de callarlo? Sabemos mucho más. En su oportunidad lo diremos, en favor de los obreros y del público consumidor, que a unos y otro, y nada más que a ellos, deseamos defender.

Entre estos obreros que son objeto de nuestra preocupación, incluimos a todos los jefes sindicales que han salido en defensa de sus dirigentes vitalicios de la Federación de Panificadores. Defienden así a típicos ejemplares de esa demagogia amarilla que vive y se nutre de sus contactos subrepticios y colusiones con los monopolios patronales, en este caso los monopolios de los molineros y dueños de panaderías, disueltos por la justicia a instancias del actual Gobierno, y no de tales dirigentes, que tenían expedito el camino de la acción pública. ¿Por qué no lo tomaron ellos y lo tomó el Gobierno del señor Alessandri? ¿Quién está defendiendo el interés popular?

CONFERENCIA DE FACULTADES DE ARQUITECTURA

En la sede de la Facultad de Arquitectura de la Universidad Católica, se está realizando la Primera Conferencia de Facultades de Arquitectura de Universidades Latinoamericanas.

Los temas de la reunión, entre otros, el estudio de planes y programas de viviendas populares, las funciones del arquitecto dentro de la comunidad, la arquitectura en nuestro tiempo, el urbanismo en los países latinoamericanos y la asistencia técnica que los organismos internacionales prestan al incremento de la vivienda, concitan el interés, tanto de los profesionales como de la opinión pública en general.

El perfeccionamiento y riqueza de los materiales de la construcción, las técnicas modernas del arte arquitectónico, la utilización de nuevos recursos y los déficit habitacionales agudos que sufre la población latinoamericana, invitan a un intercambio provechoso de ideas y experiencias, a la renovación de los planes de estudio y a la integración económica e institucional en cada país.

La arquitectura latinoamericana de ahora, al lado de las construcciones suntuosas y de la vivienda clásica para los grupos sociales económicamente solventes, enfrenta el dramático panorama de una población de más del 70 por ciento sin habitación salubre, hecho que, constituye un verdadero desafío para nuestro desenvolvimiento cultural.

De ahí que uno de los problemas más urgentes y de mayor interés técnico sea el estudio y solución de grandes planes habitacionales de tipo económico, como lo está llevando a la práctica nuestro país. La existencia de materiales abundantes, la disponibilidad de una obra de mano de bajo costo y la eficiencia profesional, son las bases fundamentales para planificar una labor de contornos nacionales que tienda, en plazos realistas y racionales, a proporcionar habitación higiénica a la mayoría de los obreros y empleados.

En las discusiones de esta Primera Conferencia de Facultades de Arquitectura, el rubro principal no puede ser otro que el análisis de la necesidad habitacional económica, por comprometer él a la mayor parte de nuestra población.

¿QUE PASA EN LA UNIVERSIDAD?

El Rector de la Universidad de Chile, señor Juan Gómez Millas, ha recibido la renuncia indeclinable del Director del Instituto de Extensión Musical, señor Juan Orrego Salas.

Desde comienzos de 1958, el señor Orrego dirigía el Instituto, con solvencia artística y animo ejecutivo, con prestigio nacional e internacional, reformando su estructura para ponerlo a tono con las exigencias del arte moderno y la calidad de sus congéneres del continente.

En el conflicto suscitado con los profesores de la Orquesta Sinfónica, el Director del Instituto, respaldado por el Rector y el Consejo Universitario, mantuvo el sano principio del respeto a la autoridad, a la jerarquía del cargo y a las soluciones eminentemente técnicas dentro de las ordenanzas administrativas. Es el papel que le corresponde a la Universidad.

Sin embargo, en los últimos días, el camino trazado no ha seguido el curso recto. En la carta-renuncia del señor Orrego se señala una situación que debe ser aclarada por la autoridad universitaria: "He llegado al convencimiento absoluto de que no soy la persona, ni por mis condiciones de carácter ni por mis ideas, para regir los destinos de una reparticion que, en su gobierno, se requiere contemplar los intereses personales por encima de las más elevadas conveniencias institucionales, expuestas a los titubeos de una política individualista y a los riesgos de sistemas administrativos y burocráticos que cierran las puertas a toda exigencia de superación artística".

La importancia del cargo que desempeñaba hasta ayer el señor Orrego Salas, como su responsabilidad de compositor y artista, hace conveniente una aclaración del hecho señalado, porque las labores superiores de la Universidad de Chile tienen que estar a salvo de toda sospecha.

PINCELADAS

La tragedia del hincha

Bajo lluvias torrenciales, soportando fríos que calan los huesos, colgados de micros y exponiendo, a veces, la vida, el hincha sigue de punta a punta las temporadas de fútbol. Sin ese aliento, sin esa fuerza magnética, el crack no existiría. Sin su aporte, constante y continuado, no podrían financiarse las competencias profesionales. En los momentos del triunfo como de la derrota, allí está él, sufrido, abnegado, con el corazón predispuesto a todas las emociones. Cuando los bordereaux hablan de millones, cuentan sus pesitos, reunidos, en no pocas oportunidades, con grandes sacrificios.

Todo el polvo tragado, todo el barro, ese viento, esa lluvia, todo ese gritar estremecido, merecerían un estímulo cuando, al final, dos equipos disputan un título. Es un título que el hincha ve gestarse, desde que los primeros pelotazos resuenan en las canchas. Pero ¡ya ven lo que ocurre! Para hoy, para ese match grande con sabor a fiesta deportiva, no hay entradas. Se agotaron temprano. Irán a presenciar la brega muchísimas, incontadas personas, que sólo por esta ocasión se interesan por el fútbol. Después... esperarán que crezca de nuevo el árbol de la euforia para cortar el fruto maduro, cuidado y cultivado, pacientemente, por el hincha.

Y ahora le costará entrar al estadio, si es que logra vencer la barrera humana. Irá de una puerta a otra buscando su hueco, con esa angustia que produce lo imposible. Adentro resonará como un estallido el grito que él lanzó, domingo a domingo, desde su banco de fanático: ¡goooo!! Le sonará a destemplada mofa... ¡gol! ¿Qué sabe esa gente de lo que es gozar, con toda el alma, de la entrada de una pelota entre esos tres palos, que sujetaron su entusiasmo en largos meses de sobresaltada expectación?

¡Pobre hincha!

O. Cabrera Leyva

Tribuna Libre

Curiosidades jurídicas

Siempre se vieron los romanos en amarillos apretos para definir "qué es JUSTICIA". ¿Cómo podrían definirla los dueños de hasta 20.000 esclavos y sojuzgadores de todo el mundo conocido? ¿Cómo podrían entenderla los plebeyos inmensamente enriquecidos? ¿Qué podría ser ésta para la masa enorme de plebeyos y libertos miserables?

La cosa se simplificaba si se hacía abstracción de los esclavos, reducidos a la condición de "simples cosas" (a pesar de haber sido tantos o más que los ciudadanos romanos) y se asignaba una ficticia igualdad ante la Ley a los plebeyos y libertos. Sobre esta base se aceptó la definición de Ulpiano: "LA JUSTICIA CONSISTE EN DAR A CADA UNO LO QUE ES SUYO".

Gracias al ESCOLASTICISMO que dio lugar al RENACIMIENTO de las artes y ciencias a través de la baja Edad Media, la célebre definición ha llegado hasta nosotros.

La expresión "MASTER DIXIT" ("el maestro lo dijo") viene a ser el símbolo de la modalidad escolástica de sentar las reglas del Derecho: se acepta sin discusión una doctrina o apreciación tan sólo porque quien la expuso fue considerado una alta autoridad jurídica. Generalmente estas altas autoridades fueron simples ideólogos completamente apartados de la Naturaleza. Estos ideólogos fueron acumulando sus elucubraciones y con ellas construyeron el inmenso edificio jurídico actual, teóricamente armonioso y justo, pero ajeno a la realidad biológica. Este error fue causa de que **mientras en el mundo predominaron los juristas, las ciencias se mantuvieron muy atrasadas.** Pero hubo países en que ellos se vieron superados por los técnicos, a veces en medio de un régimen totalitario (Alemania, Rusia), lo que determinó un desarrollo de la técnica hasta el extremo de poner en peligro la vida misma en el planeta que habitamos. Como reacción natural, los países democráticos han debido desarrollar también la técnica en sus territorios, prefiriéndola a las ya abundantes elucubraciones jurídicas. (Apenas asumió la primera magistratura de su nación el Presidente Eisenhower designó como sus asesores a diez técnicos de primera clase; por la misma época un dictador centroamericano se hacía asesorar por diez "juristas", también de primera clase; justificamos la diferencia con la enorme distancia que llevan en la evolución histórica ambos países).

Durante una clase de Derecho relativa a los hechos jurídicos que había originado un caballo al alimentarse en una chacra que no era la de su amo, uno de los alumnos pidió al profesor le diera a conocer la dentadura del caballo. El profesor le respondió que le daría la fórmula una vez que revisara las obras de su biblioteca. Una semana entera empleó el profesor sin poder encontrarla y, visiblemente desconsolado, respondió al alumno que le era imposible darle a conocer la fórmula dentaria del caballo **porque no la mencionaban las "autoridades".**

Fuese el alumno a consultar el caso con un profesor de Medicina. Este le dijo: "Podría dártela de inmediato hijo mío. Pero, **es conveniente que aprendamos por nosotros mismos."** Y, abriendo el hocico de un caballo, hizo que el alumno contara pieza por pieza y que escribiera correctamente la fórmula, todo ello en no más de diez minutos.

He aquí, en una verdadera parábola, los procedimientos por los que el mundo se ha mantenido estático o ha progresado.

Analicemos ahora la definición de Ulpiano: Lo "suyo" es lo que un tercero tiene o posee. Si lo tiene o posee, es imposible dárselo. Desde el momento en que se le "diese" se estaría probando que no era suyo, ni tenía derecho a "tenerlo o poseerlo", ya que al hubiese tenido este derecho no se le habría "dado", sino "entregado" o "restituído". Vemos que la célebre definición es totalmente ilógica. Además de ilógica es incompleta, porque la "JUSTICIA" no se reduce a "entregar" algo a quien había sido desposeído, sino que también tiene por objeto asegurar la propiedad al legítimo dueño de algo y la opción de tener algo a quien corresponde tenerlo.

Si consideramos que esta errada definición es uno de los puntales del actual edificio jurídico del mundo, podemos pensar cómo se encontrarán los otros. En su oportunidad los reviseremos.

Frente a los múltiples y graves problemas que nos han creado los juristas y los técnicos, ¿no sería conveniente hacerles ver que **el mundo no necesita tantas leyes ni tan enorme progreso material y que es tiempo ya le dedicar un poco de atención al cultivo de la Moral y la Estética, tan olvidadas hoy?**

Dr. L. JIRON J.

La agricultura rusa y el profesor Baltra

El distinguido profesor y economista don Alberto Baltra ha publicado recientemente su interesante obra sobre el "Crecimiento Económico de América Latina". El libro del profesor Baltra contiene, sin embargo, algunas afirmaciones que merecen comentario. Por ejemplo, el autor expresa que "en 1920 Rusia apenas disponía de la alimentación para sobrevivir miserablemente y, sin embargo, sólo ocho años más tarde ya tiene sobrantes agrícolas tan voluminosos como para comprometerse en una ambiciosa política de desarrollo" (Pág. 150). Luego, el profesor Baltra afirma que "el resorte eficaz que las autoridades tocaron para acrecentar con rapidez su producción agrícola" fue, sobre todo, "la reforma agraria que, al modificar el régimen de tenencia de la tierra, permitió un aumento caudaloso de la producción" (Pág. 151).

Ahora bien, la medida más radical tomada por las autoridades —al día siguiente de la revolución— fue la expropiación de los terratenientes. Esto, sin embargo, no significó un aumento del área sembrada ni de la producción agrícola. Esta última particularmente, y esto no lo indica el profesor Baltra, descendió en 1921 a casi la mitad del nivel que tenía en 1917 y aún más con respecto a 1913. Además, la producción agrícola total de 1928 tampoco alcanzó el nivel obtenido en 1913. Por lo tanto, la expropiación de los terratenientes (una verdadera revolución agraria, a nuestro juicio) y la consecuente distribución parcial de las tierras, no pueden ser la causa del aumento de producción agrícola en 1928.

Este aumento tampoco puede atribuirse a la colectivización, pues en 1929 solamente el 4,9% del área sembrada estaba colectivizada y no representaba más del 1-2% del rendimiento total de la cosecha de cereales.

La causa del aumento de la producción agrícola en 1928 es otra, precisamente muy distinta a la que invoca el profesor Baltra. Después de las grandes hambrunas de 1920-21, con sus millones de muertos, el Gobierno resolvió introducir la Nueva Política Económica (NEP), que, en palabras de Lenin, "significa, en gran medida, la restauración del capitalismo". En consecuencia, el Gobierno debilitó su presión sobre el campesinado, otorgándole una serie de concesiones: eliminación de la entrega obligatoria de productos agrícolas al Estado, permiso para vender sus excedentes en el mercado libre, autorización para arrendar tierra, contratar mano de obra, y otros. En resumen, los campesinos podían organizar libremente y a su entera voluntad la producción.

La NEP duró justamente hasta 1929. Es curioso e incomprensible que el profesor Baltra elija precisamente este período para "demostrar" que el aumento de la producción se debió a lo que él llama "reforma institucional, que destrozó los padrones vetustos y abrió camino a la voluntad innovadora" (Pág. 151). ¿No fue, precisamente, todo lo contrario?

El profesor Baltra considera "extraordinario" el desarrollo agrícola soviético. Esto es evidentemente falso. Después de la muerte de Lenin (1924), y luego de trepar al poder aplastando a sus opositores, Stalin arrebató a sangre y fuego las concesiones obtenidas por los campesinos e inició, justamente en 1929, en forma brutal, la colectivización forzada y en gran escala de los campesinos. Hasta 1954, por lo menos, la agricultura soviética permaneció estancada. Así lo reconoció Nikita Khrushchev en el pleno de diciembre de 1958 del CC del PC de la URSS. Según sus palabras, "De hecho, durante un largo período, en la producción de granos el país se encontraba al mismo nivel que tenía Rusia prerrevolucionaria" ("Pravda", 16-XII-58). En el pleno de junio de este año, Khrushchev volvió a referirse al mismo tema, expresando que el problema de los granos estaba solucionado "sólo relativamente" ("Pravda", 2 de julio de 1959). Por lo que se refiere a la ganadería en la URSS, son bastante conocidas sus catastróficas vicisitudes y su penosa recuperación.

Todo esto, unido al hecho bien concreto de que la población agrícola activa en la URSS es de más de 35 millones y medio de personas (sin contar a los "voluntarios" en las tierras vírgenes), plantea el problema de una verdadera reforma agraria en la URSS. Sin embargo, esto sólo puede ser posible después de una reforma radical de la estructura política.

I. K.

APUNTES DE UN ESCOLAR

En defensa de la mosca

SEÑOR Director, muy señor mío; presente:

Otra vez me veo en la obligación de reclamar contra LA NACION, y esta vez me acompaña en el reclamo mi hermano chico. Resulta señor Director, muy señor mío; presente, que con mi hermano estuvimos leyendo ayer que en la Población Villa Dávila Carson, de San Miguel, se ha desatado un furioso ataque contra las moscas, por la simple razón de que las susodichas moscas han elegido ese barrio como cuartel general.

Y uno de sus redactores no halla nada mejor que celebrar esta actitud inhumana, y todavía les echa más carbón para que se unan todos los vecinos y expulsen, a las moscas que quedan, a otro barrio.

Con mi hermano conocemos a las moscas desde hace varios años, puesto que las coleccionamos en cajitas, frascos o cualquier otro utensilio para guardar moscas. Y son estos años de observación y cuidado de la mosca, lo que nos permite dirigirnos a usted señor Director, muy señor mío; presente, con conocimiento de causas.

La mosca merece bastante consideración, y no esta odiosa persecución de que es víctima, con el apoyo de LA NACION.

La mosca es un animal tranquilo, que se acuesta temprano, que no mete bulla. La mosca trabaja la semana corrida, no hace paros de advertencia, no pide aumentos con el tejo pasado, y vive de su trabajo.

La mosca no hace colecta para después achaplinarse con la plata. La mosca es individualista y le gusta la libertad. La mosca no recibe órdenes desde el extranjero, para fregar a las moscas nacionales. La mosca no escribe groserías en los diarios, para emborrachar la perdiz. La mosca es mucho más decente de lo que se cree.

Sería para no terminar nunca, el explicarle, señor Director, muy señor mío; presente, las cualidades desconocidas de la mosca, como ser el hecho de no meterse nunca en lo que no entiende. Nunca se ha visto a una mosca metida a corregir planes económicos que no entiende bien. Ni diciendo que hay que imprimir más billetes para pelearle a la inflación. Las moscas son chicas pero muy sensatas.

Dejamos, pues, estampado nuestro más formal reclamo, del cual hemos enviado copia a la Sociedad Protectora de Animales.

Bigote

Rumorcillos

ALMUERZOS.— Durante un almuerzo efectuado ayer de los diputados nacionalpopulares, al que asistió el presidente del Partido, Javier Lira Merino, se acordó hacer contrapropo-siciones a los democratacristianos sobre la forma cómo desean presentarse en las listas parlelas en Valparaíso y Concepción, provincias en las que han surgido algunas dificultades. Por su parte, los demócratacristianos almorzaron juntos anteayer para conversar sobre el mismo asunto. Un diputado, con incisivo lenguaje, comentó ayer que si las elecciones no fueran el 61, todos los diputados de ambos partidos, incluso el enjuto y espigado demócratacristiano por el cuarto distrito, Pedro Videla, iban a terminar su período como pesos pesados, luego de tantos almuerzos.

J. LIRA M.

BRASERO.— Mañana vence el plazo otorgado por el reciente Congreso Socialista de Valparaíso al Comité Central de ese partido, para que designe los candidatos a parlamentarios para 1961.

Con este asunto de las candidaturas, el Comité Central tiene un espinudo negocio en sus manos. Según nos confidenció un diputado socialista, la verdad es que sobran candidatos y faltan sillones parlamentarios.

Ayer se dijo extraoficialmente que Salvador Allende ha sido proclamado como candidato a senador por Valparaíso y Aconcagua, con el evidente propósito de desplazar a Carlos Alberto Martínez, lo que seguramente causará escándalo entre los socialistas porteños. El caso Allende, más que una brasa ardiendo en las manos del Comité Central, es un verdadero brasero... con ceniza y todo.

CONGRESO DESPACHO PROYECTO SOBRE TIERRAS MAGALLANICAS

Será enviado al Ejecutivo para su promulgación o veto

Listo para ser enviado al Ejecutivo, para su promulgación o veto, quedó ayer el proyecto que establece normas para la venta de tierras fiscales y de la Caja de Colonización Agrícola, ubicadas en la provincia de Magallanes. La Cámara de Diputados lo despachó totalmente en cuarto trámite constitucional.

El proyecto, iniciativa del Ejecutivo, solucionará en definitiva diversos problemas de la provincia, latentes por años. En este proyecto se crea la Corporación de Magallanes con diversas atribuciones que le permitirán impulsar el desarrollo económico del extremo austral. La provincia de Magallanes será beneficiada con las ventas de las tierras fiscales, pues los fondos que con estas ventas se acumulen serán invertidos en obras de adelanto de la misma.

Uno de los artículos transitorios dispone, además, que la Caja de Colonización podrá vender o arrendar a personas naturales los hoteles que posee en las estancias, "Caleta Josefina" y "San Sebastián".

Posteriormente, la Cámara aprobó también el proyecto que modifica los Códigos Civil y del Trabajo en lo relativo a la prelación de créditos e inembargabilidad de sueldos y salarios. Será enviado al Senado para su segundo trámite constitucional.

PLAZO PRORROGADO

La Cámara acordó prorrogar hasta el término del plazo constitucional —3 de diciembre— el del proyecto que autoriza a la Municipalidad de Punta Arenas, para donar al Fisco un inmueble en el que funcionarán las oficinas del Registro Civil y del Gabinete de Identificación. Este proyecto está siendo tratado con urgencia, a petición del Ejecutivo.

Vida Parlamentaria

DIPUTADOS

UNIVERSIDAD DE CAUTIN. — Armando Holzapfel, radical, Cautín, rindió un homenaje en la sesión de Cámara efectuada ayer, a Enrique Molina, fundador de la Universidad de Concepción. Habló también de la necesidad de fundar un Centro de Estudios en Cautín, que sirva de base a la futura universidad. Pidió oficio al Ejecutivo para que se destinen 100 millones de pesos del presupuesto de próximo año para ese fin, que fue aprobado por unanimidad.

MEJOR PRECIO. — Ignacio Urrutia, liberal Linares, habló para referirse a la política de precios e insistió en la necesidad de alzar el del trigo, por lo menos hasta igualar el del trigo importado, en forma que compense el costo de producción.

ABONOS.— Hardy Momberg, liberal, Cautín, habló sobre el aumento del precio de los abonos, que influye en la carestía de los productos. Dijo que sería de general beneficio que se adoptaran medidas para evitar el alza.

GRANDES PERDIDAS. — Luis Valenz Larraín, conservador, cuarto distrito, se refirió a las cuantiosas pérdidas experimentadas en la localidad de Navidad, debidas a la epidemia en los sembrados de lentejas y garbanzos. Hay 3.500 pequeños propietarios afectados.

FERROCARRIL.— Juan de Dios Reyes, conservador, Arauco, manifestó que es urgente la construcción de las obras del ferrocarril de Curanilahue a Los Alamos. Se quejó también del pésimo estado de los caminos.

LICEO CIENTIFICO.— Eugenio Ballesteros, demócratacristiano, Valparaíso, solicitó se enviara oficio al Ejecutivo para que incluya en la actual convocatoria el proyecto que crea el Liceo Científico de Valparaíso.

ZONA DE SALUD.— Jaime Concha, demócratacristiano, Linares, pidió se enviara oficio al Servicio Nacoinal de Salud para que éste estudie la posibilidad de restablecer la zona décimosegunda —Linares y Maule— que fue suprimida recientemente.

NUEVO PLANTEL. — Rafael de la Presa, nacionalpopular, cuarto distrito, habló también sobre las epidemias agrícolas de Navidad y sobre la necesidad de construir, sin tardanza, un nuevo edificio para el Liceo de Hombres de San Antonio, que se incendió hace algún tiempo.

PRINCIPIOS Y PROGRAMA.— Florencio Gallegullos, socialista democrático, segundo distrito, dio a conocer oficialmente la inscripción en el Registro Electoral del Partido que preside y al mismo tiempo sus principios y su programa de acción pública.

Bandera chilena será izada durante las sesiones de la Cámara

Por unanimidad la Cámara de Diputados aprobó ayer un acuerdo tomado por los Comités Parlamentarios para mantener izada la bandera nacional en el hemiciclo de sesiones mientras la Corporación esté reunida.

El pabellón será izado detrás y al lado derecho del sillón del Presidente de la Cámara, como una forma de dar mayor solemnidad a los debates y actuaciones parlamentarias.

CEN reconoció la directiva de J. R.

La preside O. Cantuarias

En su sesión de anoche el CEN del Partido Radical, dirigida por su presidente en ejercicio, Carlos Martínez Sotomayor,, después de tomar conocimiento de las diversas presentaciones que hicieron los afectados sobre los resultados de la IX Convención de la Juventud de la colectividad, efectuada recientemente en Rancagua, otorgo reconocimiento oficial a la directiva elegida en ese torneo y que preside Orlando Cantuarias.

Para tomar la resolución anterior el CEN tuvo en consideración que la directiva de Orlando Cantuarias representa la continuidad reglamentaria de la Convención y de la directiva última, de acuerdo con las disposiciones del partido y de la propia Juventud.

Enseguida el CEN continuó proclamando los candidatos a regidores que presentará el Partido en las diferentes comunas del pais y procedió a designar a los representantes departamentales que estarán en situación de inscribir a dichos candidatos.

POSICION ANTI - PACTOS ELECTORALES RATIFICA LA JUNTA LIBERAL

La Junta Ejecutiva del Partido Liberal acordó por unanimidad en su sesion de anoche pedir al Tribunal Calificador de Elecciones la anulación de todas las listas de candidatos a regidores en las que haya habido pactos de combinación de partidos. El acuerdo se adoptó despues de un debate sobre la presentación que el FRAP hizo al Tribunal sobre esta misma materia.

La Junta aprobó también las gestiones realizadas por su presidente, senador Gregorio Amunátegui para lograr la inclusión, en la actual convocatoria, del proyecto de ley que libera de pago de patentes a los comerciantes de ferias y mercados del país.

Luego de un extenso debate sobre la fijación del precio del trigo, se acordó solicitar un informe a la Comisión de Agricultura del partido. Se acordó estudiar conjuntamente con este problema el del precio del pan, estimándose que es esencial que este producto no experimente alzas que vayan en desmedro del consumidor.

Finalmente se acordó continuar el debate sobre reajustes de sueldos y salarios en una próxima sesion. Al comienzo de la sesion se rindió un homenaje a los señores Juan Benavente Bascuñán y Nicolás Moreno Fredez, dirigentes liberales fallecidos últimamente.

Provincial de Santiago del P. R. apoya posición de Mesa del CEN

Ordena a sus delegados en el Consejo Nacional ratificar posición de independencia y aprobar la cuenta de Aguirre Doolan.— Acuerdos de otros Consejos Provinciales

La posición de indepedencia que mantiene el Partido Radical frente al Gobierno, recibió un amplio respaldo del Consejo Provincial de Santiago de esa colectividad, que tomó un decisivo acuerdo en ese sentido por 17 votos contra 1. Asimismo, se tomaron otras resoluciones que significan la aprobación total de la línea política seguida por el Cen y la Mesa Directiva que presidia el senador Aguirre Doolan y ahora, interinamente, Carlos Martínez Sotomayor.

El Consejo Provincial de Santiago, se reunió antenoche, bajo la presidencia de su presidente, Wenceslao Villalobos, y con asistencia de los consejeros de las 13 asambleas de Santiago y de los delegados de la Juventud de los regidores, de los Universitarios y del Departamento Sindical, con el objeto de acordar las instrucciones que deben cumplir sus cinco representantes en el Consejo Nacional del Partido que sesionará el sábado y domingo próximos.

LOS ACUERDOS

Después de un detenido debate político, por la mayoría de 17 votos contra 1, se acordó "instruir a los delegados para que ratifiquen la actual posición de independencia mantenida por el Partido frente al Gobierno, y, en consecuencia, que rechacen cualquier voto que proponga la oposición al Gobierno". Enseguida, por 13 votos contra 6, se acordó "instruir también a los delegados para que voten en favor de la cuenta que debe presentar la Mesa del CEN".

LOS DELEGADOS

Los delegados que deben cumplir los acuerdos del Consejo Provincial de Santiago, son Desiderio Arenas, Rodolfo Berg Flotto, Mario Basso Manzano, Bernardino Ayala y Félix Bazán Hübner.

APOYO DE OTROS CONSEJOS

En círculos políticos se informó que igual determinación que el Consejo Provincial de Santiago, tomarán los Consejos Radicales de los Distritos Segundos y Cuarto, en los cuales hay ambiente para apoyar fuertemente la actuación política seguida por el CEN y su Mesa de acuerdo con las resoluciones que tomó el Consejo Nacional en su sesión de agosto último.

Aumento del precio del cobre en Presupuesto propone Faivovich

Sugiere que el ingreso se estime en 26 o 26 y medio centavos

El aumento a 26 ó a 26 y medio centavos de dólar la libra de cobre para la estimación de los respectivos ingresos fiscales, fue propuesto ayer en la Subcomisión Mixta de Cálculo de Entradas, por su presidente, senador Angel Faivovich.

Fundamentó su iniciativa en que el precio de 25 centavos de dólar en que se estimaron las entradas para el presente año, ha sido superado en la realidad, y que seguramente lo mismo, y tal vez en mayor proporción, ocurrirá para el año próximo. Propuso también que la mayor entrada que se produzca con la fijación de los 26 ó 26 y medio centavos, que se calcula en 10 millones de dólares, se destine a dos objetivos: a) aumentar la inversión del sector público, y b) mantener en las provincias que se beneficien con las entradas del impuesto al cobre, una distribución a lo menos igual a la que se ha dado en 1959.

La Subcomisión acordó estudiar la sugerencia del senador Faivovich en una nueva sesión que efectuará, posiblemente mañana, y a la que se invitará al Ministro de Hacienda, Roberto Vergara.

INFORMACIONES GENERALES

Subsecretario de Agricultura refuta aseveraciones del diputado Martin

El Subsecretario de Agricultura ha entregado a la prensa la siguiente declaración:

"En publicaciones hechas en algunos diarios de la capital, como "El Siglo" y "La Libertad", y en diversas audiciones radiales, se ha afirmado que el parlamentario don Luis Martín dará cuenta, en la H. Cámara de Diputados, de que el Subsecretario de Agricultura estaria haciendo persecución política dentro del Ministerio, y que estaría reemplazando a los agrónomos por abogados.

Se ha agregado que, según las informaciones proporcionadas por ese parlamentario, el expresado Subsecretario estaría eliminando funcionarios del Servicio, de propia iniciativa, culpando de este hecho a los jefes de esos funcionarios, y que "bajo el manto de la reestructuración administrativa" habría acometido una serie de "planes raros y sui generis".

Aun cuando las imputaciones antedichas carecen de seriedad y no precisan ningún hecho concreto, siguiendo la norma invariable del Gobierno de desmentir las afirmaciones falsas que se hagan en contra de sus personeros, estimo conveniente puntualizar lo siguiente:

1.o) No he perseguido a nadie por razones políticas, y no ha sido eliminado ningún funcionario del Ministerio por esta causa;

2.o) Como Jefe Administrativo del Ministerio, he fiscalizado la marcha de los Servicios de su dependencia, sin que pueda imputárseme un solo caso de persecución contra personas determinadas;

3.o) En el ejercicio de mis atribuciones de Subsecretario he denunciado a la Contraloría General de la República actuaciones de funcionarios, que he considerado irregulares, denuncias que constituyen el cumplimiento de obligaciones propias de mi cargo, y no persecuciones;

4.o) Hasta este momento, no se ha comunicado a ningún funcionario del Ministerio de Agricultura que va a ser eliminado del Servicio, por cuya circunstancia todo lo que se diga en contrario no constituye sino conjeturas hechas con el ánimo de perturbar a la opinión pública;

5.o) Durante el año que he desempeñado mi cargo de Subsecretario, no se ha designado a ningún abogado en el Ministerio de Agricultura, de suerte que mal pueden los abogados estar reemplazando a los ingenieros agrónomos en dicha Secretaría de Estado;

6.o) La reestructuración del Ministerio de Agricultura no tendrá otra finalidad que el perfeccionamiento de los Servicios de su dependencia, y no será utilizada, por ningún motivo, para perseguir a los funcionarios, cualesquiera que sean sus ideas políticas;

7.o) Es inadmisible que el señor Martín critique un Proyecto de Reestructuración, en circunstancias que su redacción aún no es definitiva, y que, en consecuencia, el expresado parlamentario no puede conocer, máxime sin haber consultado previamente al Ministro o al Subsecretario de Agricultura, únicas personas autorizadas para proporcionar informaciones oficiales sobre dicho Proyecto, y

8.o) Por último, en el desempeño de mi cargo mé he ceñido estrictamente a las normas de honestidad y austeridad implantadas por el Gobierno, por cuya circunstancia no sólo no temo, sino que deseo que mis actuaciones como Subsecretario sean conocidas por la H. Cámara de Diputados."

Conferencia ofrecerá hoy jurista argentino

El doctor Lisardo Novillo Saravia, (hijo), profesor de Derecho Civil de la Universidad de Córdoba, Argentina, ofrecerá hoy a las 19 horas una conferencia sobre "la responsabilidad civil por el hecho ajeno en la doctrina y en la jurisprudencia argentina". El profesor argentino, que ha sido especialmente invitado por las autoridades de dicha Facultad, será presentado por el director de la Escuela de Derecho, doctor Eugenio Velasco Letelier.

La información QUE UD. NECESITA

ASISTENCIA PUBLICA

Casa Central, San Francisco 85 69191
(Llamadas de urgencia, 4 líneas).
Posta N.o 2, Maule 875. (Llamadas de urgencia, 2 líneas). 50061
Posta N.o 3, Chacabuco-Compañía 91011
Posta N.o 4, Villaseca 25 43360
Posta N.o 5, Av. Manuel Montt 303 45671
Asistencia Pública Infantil, Sta. Rosa 1234. 52681
De San Miguel, Gran Avenida 3204 51454
De La Cisterna, Esperanto 0115 Cist.) . . 23

CARABINEROS

Radio Patrullas Central. Plaza Bulnes 1196 62261
Prefectura General de Santiago, Moneda-Morandé 60151
Prefectura Santiago Norte, Dávila B. 898 374011
Prefectura Santiago Central, San Pablo N.o 1353 64152
Prefectura Santiago Sur, Chiloé 1474 51051
Prefectura Radio Patrullas, Agustinas 1284 65102
Prefectura del Tránsito, Merced 142 32012
Prefectura Rural de Santiago, Victoria Subercaseaux 143 30101

INVESTIGACIONES BOMBEROS

Servicio de Investigaciones, General Mackenna-Teatinos 89211

BOMBEROS

Cuerpo de Santiago: Comandancia Santo Domingo 978 61171

TURNO DE BOTICAS

Turnos de Farmacias en la semana comprendida entre el 7 al 14 de noviembre de 1959.

Central Macul, Avda. José P Alessandri 3120; Estadio, Carmen Covarrubias 476; Nuñoa, Avda. Irarrázabal 1280; Pocuro, Avda. Fco. Bilbao 2793; De La Cruz, Avda. Providencia 2012; Málaga, Avda. Vitacura 3328; Estafanía, Av. B. O'Higgins 2842; Club Hípico, Avda. Blanco Encalada 2108; Belén Nataniel 931; Francia, Moneda 931; Kirberg, Avda. Vicuña Mackenna 798; París, San Diego 2085; Indiana, Franklin 486; Manuel Rodríguez, Gran Avenida 8701; Libertad, Gran Avenida 2599; Lo Ovalle, Fuenzalida Urrejola 472; Principal, José Castelar 167; San Pablo, San Pablo 1796; Cumming, Agustinas 2299; Colón, San Pablo 3310; Diagonal, Gonzalo Bulnes 2491; Bremen, José Joaquín Pérez 5271; Santiago, Avda. Ecuador 4393; Oehrens, Avda. Independencia 3527; González, Pinto 1700 O'Higgins, Gamero 2296; San Cristóbal, Avda. Recoleta 997; Páez, El Salto 3302; Victoria, pasaje Ross.—; Urgencia, San Francisco 75, (Turno permanente).

MOVIMIENTO DE NAVES (Valparaíso)

LLEGAN:

HOY:
TORNAGALEONES, del Norte.
SANTA ISABEL, de Nueva York
MAÑANA:
CARMEN, de Puerto Notales.
SAN FERNANDO, de Antofagasta.

SALEN:

HOY:
CANELOS, para Puerto Montt.
GULF BANKER, para Nueva Orleans.
SAN VICENTE, para Antofagasta.
MARIA ELISABETH, para Iquique.
ANDALIEM, para Europa.
A. VESPUCCI, para Génova.
MAÑANA:
VIÑA DEL MAR, para Arica.
OSORNO, para Arica.
SANTA ISABEL, para N. York.
TORNAGALEONES, para Brasil.

DEFUNCIONES

Ha fallecido nuestro querido esposo, padre, suegro y abuelito, don
RICARDO H. CHARLES B.
Sus funerales se efectuarán hoy, después de una misa que se oficiará en la Iglesia Saint Andrews (Av. Holanda N.o 235, a las 15.30 horas.
La familia

Tenemos el sentimiento de comunicar el sensible fallecimiento de nuestro estimado asociado y director, don
ALBERTO DIAZ ARCE
(Q. E. P. D.)
Sus funerales se efectuarán hoy, en el Cementerio General, a las 16.30 horas, partiendo el cortejo de su casa habitación, Teniente Bergman 4949.
Directorio Asociación Microbuses Central-Ovalle.

EXPRESION DE GRACIAS

Damos los más sinceros agradecimientos a todas las personas que se dignaron acompañar los restos de nuestra querida hija, doña
JULIA DEL CARMEN PALMA VALDIVIA
(Q. E. P. D.)
La familia

ITINERARIO DE TRENES

Expreso Rápido, Santiago-Pto. Montt, Martes, Jueves y Sábado. Sale de Est. Alameda a las 7 horas.

Ordinario, Santiago-San Rosendo, Diario. Sale de Est. Alameda a las 8 horas.

Ordinario, Santiago-Pichilemu, Diario, sale de Estación Alameda a las 8.30 horas.

Expreso, Santiago-Concepción, Lunes, miércoles y viernes. Sale de Estación Alameda, a las 10 horas.

Ordinario, Santiago-Talca. Diario, sale de Estación Alameda, a las 14.15 horas.

Ordinario, Santiago-Curicó, Diario, sale de Estación Alameda, a las 16.30 horas.

Directo, Santiago-Temuco. Lunes, miércoles y viernes. Sale de Estación Alameda, a las 18 horas.

Nocturno, Santiago-Talcahuano. Diario. Sale de Estación Alameda, a las 21 horas.

Automotor, Santiago-Talca. Lunes, martes, miércoles, jueves y viernes. Sale de Estación Mapocho, a las 7.40 horas.

Automotor, Santiago-Talca. Lunes, martes, miércoles, jueves y viernes. Sale de Estación Mapocho a las 13.45 horas.

Automotor, Santiago-Talca. Diario. Sale de Estación Mapocho, a las 10.30 horas.

Expresos a Valparaíso, salen diariamente de Mapocho, a las 7.45, 11.45 y 17.45 horas. Ordinarios diarios, salen de Mapocho a las 8.30, 14, 19.05, 20 y 22 horas.

De Valparaíso a Santiago, salen del puerto, a las 7.45, 8.30, 11.40, 14, 17.45, 20 y 20.30 horas.

ITINERARIOS DE AVIONES

(LAN-CHILE)

RUTA SANTIAGO-ARICA:

Lunes, Martes, Viernes y Sábados parten de Los Cerrillos a las 8.50 horas, en vuelo directo a Arica.

Diariamente sale un DC-6B, a las 7.45 horas, hasta Antofagasta, donde combina con 2 vuelos diarios con escalas en Calama, Tocopilla, Iquique y Arica.

Los Jueves sale, a las 10.15 horas, con escalas en Antofagasta e Iquique. Terminal en Arica.

Los Martes y Jueves, sale de Los Cerrillos, a las 9.30 horas, un servicio hasta Antofagasta con escalas en La Serena, Copiapó y Taltal. Los Lunes, Miércoles y Sábados, con el mismo terminal, hace escalas en La Serena, Copiapó, y Chañaral. Los Viernes sale a las 9.30 horas, con escalas en La Serena, Vallenar, Copiapó y Chañaral, con terminal en Antofagasta. Los Lunes, Miércoles, Jueves a Sábados, a las 8.45 horas, con terminal en Copiapó, y escalas en Ovalle, La Serena y Vallenar.

RUTA SANTIAGO-P. ARENAS:

Santiago-Temuco: Sale de Los Cerrillos los Sábados, a las 8.15 horas. Escalas en Concepción y Victoria.

Santiago-Puerto Montt: Sale de Los Cerrillos los Jueves, a las 8.30 horas. Escalas en Concepción, Valdivia y Osorno.

Santiago-Coihaique: Sale de Los Cerrillos los Martes, a las 8.30 horas. Escalas en Concepción, Valdivia, Osorno, Puerto Montt, Aconcud y Castro.

Santiago-Coihaique: Sale de Los Cerrillos los Sábados, a las 8.30 horas. Escalas en Cauquenes, Concepción, Valdivia, Osorno, Puerto Montt y Castro.

Santiago-Puerto Montt: Lunes, Miércoles y Viernes, sale de Los Cerrillos, a las 8.30 horas. Escalas en Concepción, Temuco y Osorno. (Los días Lunes hace escala también en Cauquenes).

Santiago-Coihaique: Sale de Los Cerrillos, los Lunes y Jueves, a las 9.15 horas. Escala en Valdivia.

Santiago-Punta Arenas: Sale de Los Cerrillos los Martes y Viernes, a las 7.25 horas. Directo.

FALLECIMIENTOS

Informaciones proporcionadas por las empresas funerarias Azócar, Beneficencia Pública, Hogar de Cristo, Fátima, La Buenos Aires, La Humanitaria, La Popular, La Nacional, La San Francisco, La San Vicente, La Nueva York, La Valparaíso y Lourdes.

Las siguientes personas fallecidas serán sepultadas hoy en los Cementerios que se indican:

RICARDO SALDIAS VALENZUELA, Cuevas 846, 10 horas, General.
MANUELA GONZALEZ DE GARCIA, Sexta Avenida 1494, 10 horas, General.
ALBERTO DIAZ ARCE, Teniente Bergman 4949, 16.30 horas, General.
MERCEDES GARCIA IBAÑEZ DE NUÑEZ, Alcázar 519, 16.30 horas, General.
EDUVIGIS ALEGRIA BARRIGA, Club Hípico 2402, 16 horas, General.
MARIA VALLADINO VIUDA DE MUÑOZ, Hospicio, 11 horas, General.
RICARDO CHARLES B. Holanda 255, 15.30 horas, General.
ANA GATICA VIUDA DE ARAVENA, Iturrázaval 2810, 16 horas, General.
PATRICIO LOPEZ DIAZ, Capilla Hospital San Juan de Dios, 16 horas, Católico.
EXEQUIEL RUBIO SOTO, General Freire 1090, 15.30 horas, General.
TRINIDAD LUMBRERAS VIUDA DE JIMENEZ, Asilo Gratitud Nacional, 10.30 horas, General.
MANUEL VIERA OLIVARES, Los Avellanos 2330, 14.30 horas, General.
CAROLINA GONZALEZ DONOSO, Nueva Extremadura 4850, 16.30 horas, General.
SEGUNDO GARCIA MARTINEZ, Pintor Ciarelli, Población Vicente Navarrete, Casa 14, 15 horas, General.
FRANCISCO PEREZ VILLAFRANCA, Ingeniero 1342, 16 horas, General.

Plátanos

Hace doce días los plátanos valían.

De 1ª $ 240.- aproximadamente
De 2ª $ 215.-

Ahora están a:

De 1ª $ 390.- aproximadamente
De 2ª $ 350.-

No hay razón que justifique esta alza. Deténga la especulación restringendo su consumo.

COMITE DE DEFENSA DEL CONSUMIDOR
Reñaca 27 Stgo.

FUNERALES
TODAS LAS LINEAS DE MOVILIZACION LLEGAN HASTA **AZOCAR**
San Antonio 423 fono 30724
Diez de Julio 981 fono 85724
B.O'Higgins 3547 fono 92261
y AZOCAR
puede llegar adonde se le llame
Atención de 8 a 24 horas

Sin conocer la cuenta de Aguirre Doolan diputados rechazáronla por un voto de mayoría

Decisión sorpresiva y ocasional.— Juliet y Holzapfel salieron de la sala antes de la votación.— Este último renunciará al cargo de delegado antes de violentar su conciencia

Luego de prolongada y no siempre apasible sesión-almuerzo en el Centro "Valentin Letelier", los diputados radicales, por doce votos contra once y tres abstenciones, acordó instruir a sus delegados al Consejo Nacional en el sentido de que rechacen la cuenta que presentará el sábado próximo la mesa que preside el senador Humberto Aguirre Doolan. Se abstuvieron de votar los diputados Juan Martínez Camps, Raúl Morales Adriasola y Rolando Schmauk.

En esta votación hubo cosas curiosas. Por ejemplo, el diputado Mario Videla pronunció un discurso que significaba la aprobación de la gestión realizada por la actual mesa directiva, pero en el momento de votar lo hizo por el rechazo de la cuenta. Hubo, además, varios diputados ausentes de la votación, como Raúl Juliet, que abandonó la reunión para presidir la sesión de la Cámara, y Armando Holzapfel, que salió momentos antes precisamente para buscar una copia de la cuenta.

El acuerdo adoptado en esta forma mereció fuertes críticas a diputados que se han distinguido por su serenidad en este asunto. Samuel Fuentes manifestó, por ejemplo, que le parecía absurdo que se acordara rechazar una cuenta que aún no se conoce.

RENUNCIAS

En forma parecida opinó el diputado Armando Holzapfel, que junto con Julio Sepúlveda y Hernán Brucher, es delegado de los diputados ante el Consejo Nacional. Holzapfel fue más lejos y anunció a algunos de sus colegas que renunciaría a tal delegación antes de votar contra lo que opina en conciencia. Como puede apreciarse, si Holzapfel hubiera estado en la reunión durante la votación el resultado habría sido diferente. El representante por Cautín manifestó que se pondría en contacto con Hernán Brucher para saber lo que opina sobre materia. Como se sabe, Brucher se encuentra en reposo por recomendación médica. El diputado Sepúlveda fue uno de los que votó en contra del rechazo de la cuenta.

Es probable que Armando Holzapfel haga efectiva su renuncia en la sesión que la sala de diputados radicales tendrá mañana, a las 11 horas. En esta oportunidad se debatirá la línea política seguida por el partido y se resolverá la que estimen los diputados que debe seguirse.

ACTIVIDADES PARTIDARIAS

PARTIDO RADICAL

ASAMBLEA DE QUINTA NORMAL.— Cita a sesión para mañana viernes, a las 21 horas, en José J. Pérez 4301. Se resolverá sobre la designación de candidatos a regidores.

PARTIDO LIBERAL

ASAMBLEA DE CONCHALI designó a los candidatos a regidores, que serán Francisco Barriga, Luis Felipe Campos Pino, Olga Conejero, María Miranda Miranda y Alvaro Molina. Serán proclamados próximamente.

PARTIDO CONSERVADOR

ORGANIZACION NACIONAL DE EMPLEADOS sesionará esta tarde, a las 20 horas, en Compañía 1263. La tabla consulta: 1.o Reajuste de sueldos y salarios; 2.o Congelación de las rentas de arrendamiento; 3.o Fines, métodos y acción de ONEC; 4.o Incidentes.

Consejeros patronales designan en Servicio de Seguro Social

Por decreto firmado ayer por el Presidente de la República, según se informó en la Subsecretaría de Previsión Social, han sido designados consejeros del Servicio de Seguro Social, en representación de la parte patronal, las siguientes personas: Manlio Fortini Barberó, Alejandro Montero Guzmán y Joaquín Echeñique.

Baha'is conmemoran 142.o aniversario del profeta Baha'U'Llah

Los fieles de la religión Baha'i conmemoran hoy el 142.o aniversario del natalicio del profeta persa Bahá'u'lláh, fundador del movimiento espiritual.

El acto conmemorativo consiste en una conferencia pública en el Centro Bahá'i, Avenida Doctor Barros Borgoño 44, Providencia, a las 19.30 horas.

MAGALHAES RESPONDE A ALFREDO DUHALDE

Por no existir acuerdo entre los diputados radicales, que habían decidido postular el nombre de Alfredo Duhalde para presidente de ese Partido, sobre la respuesta de éste, la iniciativa quedó nula ayer.

Como lo había anunciado el diputado Manuel Magalhaes, contestó al señor Duhalde. En la carta respuesta, Magalhaes, manifiesta su conformidad y satisfacción con algunos de los conceptos contenidos. De nota de Alfredo Duhalde. De paso insiste en la responsabilidad que deben tener los partidos en los gobiernos democráticos y termina con diversas consideraciones sobre "la moral del radicalismo que desecansa en el respeto a sus formulaciones doctrinarias y conducta pública fijadas por sus convenciones y congresos".

En su carta Magalhaes insiste en que, a su juicio "el camino de la oposición es para el Partido Radical no sólo un imperativo histórico, sino el primer deber de conciencia política".

Patricio Silva desmiente un supuesto incidente

El Subsecretario General de Gobierno, desmintió las informaciones aparecidas en los diarios "Ultima Hora" y "Clarín", sobre un supuesto incidente en que se habría visto envuelto el Fiscal del Departamento del Cobre, Gregorio Amunátegui Prat.

Al ser interrogado por los periodistas Jaime Silva, sobre el particular, manifestó que esas informaciones "eran absolutamente falsas y que constituían otra prueba más de los procedimientos innobles y repudiables de que se valía esa prensa opositora para criticar al Gobierno y a sus personeros representativos".

Se expropiará edificio de Avenida España para construir nuevo Liceo

En el "Diario Oficial" de ayer, se publicó la ley 13.632, del Ministerio de Educación, por la cual se autoriza al Presidente de la República para expropiar un inmueble de Avenida España, de esta capital, para ser destinado a la construcción del Liceo "Darío Salas". El citado inmueble corresponde a los números 535 y 545 de la citda avenida.

EN LA MONEDA.-

Nueva denuncia contra industrial salitrero

La formuló el diputado Bernardino Guerra al Ministerio del Interior.— Exposición sobre Asistencia Técnica.— Petición de Pobladores

Una nueva denuncia contra el industrial salitrero Luis Urrutícoechea se recibió ayer en el Ministerio del Interior. La formuló el diputado Bernardino Guerra, quien informó al Subsecretario, Jaime Silva, que los fondos enviados por el Gobierno, por intermedio del Banco del Estado, con un total de 120 millones de pesos, sólo habían alcanzado para cancelar los jornales insolutos de agosto.

Agregó que Urrutícoechea, al cancelar sus jornales a los trabajadores, procedió a descontar las deudas que éstos tenían con la pulpería, incluyendo en los descuentos no sólo agosto, sino septiembre y octubre, cuyos salarios debe.

Algunos obreros, al aplicarse estos descuentos, sólo recibieron sumas reducidísimas, entre ellas, la de $ 1,70.

Exposición

Una exposición sobre los alcances de la Asistencia Técnica que las Naciones Unidas están proporcionando a Chile, hará a las 11 horas de hoy, en la Biblioteca del Ministerio de Relaciones Exteriores, David Owen, presidente de la Junta Técnica encargada de esta misión.

A su exposición concurrirán representantes de las diversas entidades y oficinas nacionales, en cuyas labores colaboran expertos de la ONU.

Asumió

Fernando Donoso asumió en la tarde de ayer la Subsecretaría del Ministerio de Relaciones Exteriores.

Fernando Illanes, el titular, se alejará momentáneamente de sus funciones, por motivos de salud.

Hoffman

Procedente de Washington llegará mañana a Santiago Paul Hoffman, Director Ejecutivo del Fondo Especial de las Naciones Unidas.

Chile tiene dos peticiones pendientes en este Fondo: una de 950 mil dólares, para trabajos de prospección geológica en la zona norte, y otra por 560 mil dólares, para una red meteorológica e hidrométrica, cuyo objetivo es determinar el comportamiento de los ríos en el territorio nacional.

Petición

Una delegación de la Agrupación Nacional de Pobladores entregó en la Subsecretaría General de Gobierno un memorial, dirigido al Presidente de la República. Otro similar entregó al Ministerio del Interior.

Pide que se incluya en la Convocatoria un proyecto destinado a dotar de alcantarillado a todas las comunas de Santiago.

Audiencias

Con el Presidente de la República se entrevistaron en la mañana de ayer los Ministros de Relaciones, Vergara Donoso; de Finanzas, Vergara Herrera, y de Justicia, Julio Philippi.

En la tarde, el Jefe del Estado atendió la firma de despacho y concedió audiencias a los diputados Fritz Hillmann, Juan Luis Urrutia, que lo visitó acompañado del Intendente de Ñuble, y Juan Martínez Camps, quien fue acompañado de la Directiva de la Sociedad Nacional de Contadores y del Colegio Profesional del gremio.

Otro parlamentario recibido por el Primer Mandatario fue el diputado por Valparaíso, Antonio Zamorano.

Gestión

Una gestión ante el Ministerio del Interior inició el FRAP, para obtener que el Gobierno se desista en el proceso por injurias que se sigue, en Iquique, contra la dirigente comunista Julieta Campusano.

El proceso lo lleva la Corte de Apelaciones de Iquique, por denuncia del Intendente de Tarapacá.

POLICIA

Dos obreros perecieron en derrumbe de una mina

Dos obreros resultaron muertos en un derrumbe ocurrido ayer en el interior de la Mina Remolino, ubicada a 103 kilómetros de Copiapó.

El accidente ocurrió a las 10.30 horas, cuando los obreros, Simón de Rojas Suárez, 38 años e Ismael Alvarez, 41, se dirigían a sus labores habituales. Se calcula que las víctimas fueron sepultadas por 150 toneladas de tierra.

Cuadrillas de mineros trabajaron durante todo el resto del día en el rescate de sus compañeros. Sólo el cadáver de Suárez fue encontrado.

Estudiante asesinó por celos a un zapatero

Un estudiante de 18 años, fue detenido por la policía sureña, por ser el autor del homicidio de un zapatero de la localidad de Ancud.

Alfonso Bórquez Miranda, 18 años, estudiante de la Escuela Industrial de Ancud, dio muerte el sábado pasado al zapatero Osvaldo Gómez Artigas, a las 20 horas, en el interior de un salón de baile de Llau-Llau.

Según informó Carabineros, Alfonso Bórquez, tuvo un arranque de celos porque el zapatero sacó a bailar en repetidas oportunidades a su polola. Luego de una discusión, el joven disparó a quemarropa un tiro de revolver al artesano, hiriéndolo en el ojo izquierdo. En estado de gravedad fue internado en el Hospital de Ancud, donde falleció horas después.

Detenido ganán que asesinó a un obrero hace dos años

La policía aprehendió a un gañán que hace dos años dio muerte a hachazos a un obrero agrícola en el interior del fundo El Rosal, de Conchalí.

El homicida, Juan Ramón Real González, 28 años de edad, casado, dio muerte en el mes de agosto de 1957 a un amigo, Pedro Reyes Hevia, 42 años, luego de sostener una discusión. Testigo del homicidio fue María Gallardo, 43 años, quien hacía vida marital con la víctima.

Una vez perpetrado el crimen, Juan Ramón Real González, arrastró el cadáver de su víctima, ayudado por dos mujeres, que también fueron detenidas ayer tarde por la Brigada de Homicidios, hasta un pozo negro ubicado en el patio de la casa signada con el numero 0296 de la calle Los Turistas. El cadáver fue enterrado en dicho lugar y permaneció allí hasta ayer.

Unos obreros que realizaban una excavación a las 12.30 horas de ayer, encontraron la osamenta humana. Dieron cuenta a carabineros de Recoleta, quienes iniciaron de inmediato las diligencias tendientes a esclarecer el hecho.

En menos de una hora, la policía uniformada detuvo a María Gallardo, quien delató al asesino, dando la dirección de éste. La mujer explicó a carabineros que no había denunciado antes el crimen por temor a que el gañán, Juan Ramón Real Gonzalez le diera muerte a ella y a sus dos hijos.

Posteriormente la Brigada de Homicidio se hizo cargo de las diligencias, deteniendo poco después de las 19.30 horas al hechor, en su casa ubicada en la Parcela 35 de Peñaflor. El detenido confesó su delito a los detectives que dirige el comisario, Hernán Romero.

SINTESIS POLICIAL

SUICIDIO

El empleado Oxiel Tuss Baeza, 40 años, casado, se ahorcó en su domicilio de Avenida Bernardo O'Higgins 1.o 4623, a las 15 horas de ayer. Se desconocen los motivos que tuvo para adoptar tan trágica determinación.

MENOR MURIO AHOGADO

A las 16.25 horas de ayer, falleció ahogado en la Piscina Escolar, el menor Carlos López León, de 16 años de edad, estudiante. Al parecer sufrió un calambre mientras nadaba.

SE SUICIDIO UNA GARZONA

Por razones que se desconocen, la garzona Emiliana Valenzuela, 30 años, se suicidó ingiriendo una fuerte dósis de barbitúricos, en su domicilio de Valparaíso.

MUERTE POR ELECTROCUTACION

El electricista Carlos Mariana Ruz, 32 años, casado, murió electrocutado, mientras reparaba a las nueve horas de ayer un motor en el interior de la Fábrica Textil, ubicada en calle Francisco Javier 446.

ANCIANO MURIO ATROPELLADO

En la calle Balmaceda frente al número 60 de la localidad de Malloco, el auto particular 1-U-403 conducido por Manuel Contreras Olea, atropelló y dio muerte al anciano Lizardo Labrín Velázquez, de 78 años de edad.

TREN DE CARGA ATROPELLO A OBRERO

El tren de carga 248 conducido por el maquinista Manuel Colombo, atropelló y dio muerte en la línea de descarga de la Fábrica Yarur, a las 15.30 horas de ayer, al obrero José Miguel López Sandoval, del Departamento de Vías y Obras de los Ferrocarriles del Estado.

ATROPELLAMIENTO EN OSORNO

El obrero agricultor Juan Enrique Triviño 49 años, resultó muerto al ser atropellado a la altura del kilometro 52 del camino de Osorno a Puerto Octay, por el auto conducido por el agricultor, Rene Nicklitschke.

Viajeros aéreos

SOCIEDAD CHILENA DE UROLOGIA

Hoy, 19 horas, Auditorio Clínica Santa María. Tabla:

"Adrenalectomía por cáncer prostático". (Presentación de casos clínicos).

Profesor Vargas Zalazar y Drs. F. Cantín y R. Olmedo. Hospital del Salvador.

"Leiomiosarcoma de la vejiga urinaria".

Profesor O. Correa F. y Drs. E. Tallman y B. Tallman. Hospital J. J. Aguirre

LABOR DE LA SECH.-

La Sociedad de Escritores de Chile se reunió anoche para escuchar de su presidente, señor Julio Barrenechea, el plan de trabajo para el año. En el programa anunciado figura una mesa redonda de escritores viejos y jóvenes, para analizar en amistosa polémica la labor cumplida por ambas generaciones, tanto en novela, poesía como cuento. En el grabado, el señor Barrenechea expone el plan de acción del actual directorio de los escritores.

CENTROS DE PADRES DEBERIAN LLAMARSE CENTROS DE MADRES

Declaración del presidente de la Asociación Nacional de Centros de Padres

"Más que "Centros de Padres" estos organismos deben llamarse "Centros de Madres", porque son las mujeres las que encaran la responsabilidad de la educación de los hijos", nos expresó Alonso Urrutia Guzmán, actual presidente de la Asociación Nacional de Centros de Padres.

Trabajando como "cotufas", —denominativo que se reserva para los ayudantes de inspector en los liceos— mientras estudiaba Leyes, Alonso Urrutia Guzmán, también director de la Escuela Técnica de Investigaciones, empezó a tomar contacto con los problemas educacionales. Es decir, durante más de 30 años, sus inquietudes y labores han girado en torno a la educación. No es raro entonces que ocupe también el cargo de presidente de la Asociación Nacional de Centros de Padres.

"No estoy conforme con el nombre que lleva nuestra asociación —declara enfáticamente—. Cuando el Estado se decidió a pedir su colaboración a los apoderados y concibió la creación de estos Centros, les dió una denominación equivocada, ya que no son Centros de Padres sino que de Apoderados".

Luego explica:

—Cuando se habla de Centros de Padres, se deja fuera el sector mayoritario que está realizando las funciones de apoderado, como la madre, amigos, parientes o lisa y llanamente guardadores. Es por esta razón que considero que la denominación que mejor engloba a esta organización sería "Asociación Nacional de Centros de Apoderados". Debó añadir además, que hemos pedido el reconocimiento de esta asociación ante el Ministerio de Educación, pero el trámite se dilata.

A la pregunta de ¿por qué este cambio de padre por apoderado?, responde:

—Muy sencillo. Aún cuando pueda parecer raro, los padres son los que menos contacto tienen con los colegios y por lo tanto con los mal nombrados "Centros de Padres" que funcionan en la mayoría de los liceos. La estadística señala que un 78 por ciento de los padres, delegan estos deberes en las madres. Es, pues, la mujer la que tiene que afrontar esta responsabilidad.

¿Con buenos o malos resultados?, preguntamos:

—No podemos quejarnos, pero tampoco podemos desconocer el hecho, que la intervención del padre en esta materia, sería mayormente beneficiosa. El hombre, por su experiencia de la vida, por su mayor contacto con el medio ambiente y por razones de carácter y personalidad, es el más indicado para tomar en sus manos la educación de los hijos. Desligarse de esta responsabilidad es un atentado al futuro de los educandos. Deben por sobre todas las cosas, los señores padres, intervenir directamente en estos centros, y si ello no es posible, estar al tanto de los trabajos de estos organismos, que son en realidad el "puente de plata" que vincula el hogar con el colegio.

¿Existe algún problema inmediato que aguarda solución?

—Por el momento, lo más importante que tenemos en tabla, es una reforma a los actuales reglamentos de estos "Centros", que se estudian conjuntamente con una comisión de la Superintendencia de Educación. Estas reformas, vendrán a llenar muchos vacíos que se observan, y por lo tanto serán de beneficio directo para los educandos.

A una última pregunta nuestra, responde:

—La meta que nos proponemos no es inalcanzable. Deseamos, por lo pronto, que todos los liceos fiscales tengan su propio "Centro de Apoderados" que, a su vez, tenga, representación en esta Asociación Nacional. Lamentablemente no todos los liceos lo tienen, como son escasos los de provincias, que no han comprendido la gran importancia de este organismo, productor, director y orientador, eslabón principal en la educación del niño chileno.

EXIGE COLABORACION Y PIDE REFORMAS.— **Don Alonso Urrutia González, presidente de la Asociación Nacional de Centros de Padres, es un convencido que la negligencia paternal es nociva para los educandos y que el organismo que dirige necesita de algunas reformas para transformarse en el brazo derecho de la Educación.**

"Día de la Asistente Social" se celebrará hoy en todo el país

Insignias por bodas de plata profesionales recibieron ayer once integrantes del Colegio

Once Asistentes Sociales fueron agraciadas ayer con sendas insignias, con motivo de cumplir sus bodas de plata profesionales. Fue uno de los actos con que el Colegio de Asistentes Sociales de Chile conmemora su día, que se celebra hoy, separadamente, en cada repartición donde ellas se desempeñan.

Terminado aquel acto, se sirvió un coctel de camaradería en la Sede del Colegio.

Las agraciadas con esas distinciones, son, habiéndose desempeñado en los sitios que se indican, durante los 25 años de trabajo que destacaban; la siguientes:

María Barrientos Andrade Ex Caja de Seguro Obrero Obligatorio, Servicio Nacional de Salud Emilia Camacho Moya. Empresa de Ferrocales del Estado, Escuela de Servicio Social "Dr. Alejandro del Río", Fundición Libertad; Ester Gajardo Basáez. Patronato Nacional de la Infancia, Administración de Puerto San Antonio, Caja de Seguro Obrero Obligatorio, Fábrica Yarur, I. Municipalidad de Santiago, Dirección General de Prisiones; María Gaona Cubillos Caja de Seguro Obrero Obligatorio, Servicio Nacional de Salud; Hilda Gómez Holguin, Consejo de Defensa del Niño; Elena Henríquez García, Patronato Nacional de la Infancia, Central de Leche Chile S. A., Caja de Compensación "ASIMET"; Marta Melo Burton, Caja de Seguro Obrero Obligatorio, Juzgado de Menores, Caja de Previsión de Carabineros, Caja de Previsión de Empleados Particulares; Leonor Mardones González. Dirección General de Prisiones, Cárcel de Valparaíso, Ex Caja de Seguro Obrero Obligatorio, Escuela de Servicio Social "Dr. Alejandro del Río", Consejo Venezolano del Niño, Unión Panamericana Washington; Teresa Pinto Winter. Servicio Nacional de Salud; Irma Sierralta Escola. Ex Caja de Seguro Obrero Obligatorio, Servicio Nacional de Salud; Elena Vucetich Serey. Consejo de Defensa del Niño.

ATIENDEN A POBLADORES.— **Una visita a la Población Ochagavía (paradero 12½) efectuó ayer el Servicio Médico de la Presidencia de la República, cuyo jefe es el Dr. Juan Akel. Colaboraron 12 médicos, 5 enfermeras de la Cruz Roja de Los Guindos, practicantes y estudiantes de la Escuela de Medicina. Fueron atendidos 197 niños y 103 adultos. Diez casos debieron ser hospitalizados de inmediato y se descubrió un foco pulmonar en uno de los alumnos de la escuela de la población, el que fue enviado a hospitalización. Además, se proporcionó medicinas, tónicos y golpes vitamínicos. En el grabado, atienden un caso el Dr. Oscar Muñoz, famoso basquetbolista internacional, y la señora María Victoria García de Hiriart, Jefa de Enfermeras del Centro Los Guindos de la Cruz Roja.**

Gobernador de Mendoza llega hoy a Santiago

Visitará Curicó para estudiar terminación del camino internacional.— También irá a Talca y Linares

El Gobernador de la Provincia de Mendoza, Ernesto Arturo Ueltschi llegará al mediodía a Santiago. Integran su comitiva el Ministro Provincial de Justicia, Dr. Alberto Cubillos; el Director Provincial de Vialidad, ingeniero Oscar Mena y su secretario privado, Manuel Vutti. Viajan también representantes de las diversas actividades de esa zona.

Su viaje a Chile obedece esencialmente al deseo de concretar con las autoridades locales la fijación definitiva de la ruta internacional que unirá a ambos países.

Hasta el momento existen dos proyectos. El primero que es el que ofrece mejores ventajas unirá a Curicó con Mendoza a través del paso del Planchón. El tramo chileno se encuentra terminado hasta el límite y se está pavimentando de acuerdo con una ley aprobada por el Congreso Nacional por iniciativa del diputado Hernán Arellano. La obra se financia con recursos propios de la zona.

La otra posibilidad es abordar la terminación del camino internacional por la provincia de Talca, aprovechando para ello el paso del Pehuenche. Pero en el tramo chileno faltan por ejecutar unos 76 kilómetros en plena cordillera.

Una vez resuelta la ruta definitiva el Gobierno de Mendoza iniciará los trabajos en el sector argentino para empalmar con el tramo chileno o por Curicó o por Talca.

El Gobernador Ueltschi, quien será recibido esta tarde por el Presidente Alessandri y por el Ministro de Obras Públicas, viajará el viernes a Curicó, donde se le preparan una gran recepción. Visitará en esta oportunidad la ruta hasta el Planchón. El sábado viajará a Talca y Linares. Regresa el domingo a Mendoza.

Perseguirán a revendedores de entradas

Carabineros tiene instrucciones precisas

Carabineros ha iniciado una enérgica batida en contra de los revendedores de entradas para el match Colo Colo-Universidad de Chile, que se juega esta noche. En la mañana, las fuerzas policiales se instalarán en los alrededores del Estadio Nacional, con el objeto de evitar los abusos que se han observado en otras oportunidades.

Con este fin, la Dirección de Carabineros ha impartido instrucciones terminantes y precisas a la Prefectura General de Santiago, la que, por intermedio de sus unidades, mantendrá el control y fiscalización en los lugares que se estime oportuno.

Críticas a edificación en Plaza Bulnes en reunión de arquitectos

Delegados colombiano y argentino a Conferencia de Facultades de Arquitectura la calificaron de carente de arte

La edificación en la Plaza Bulnes de Santiago no es expresiva en cuanto a proceso creador, dijeron ayer el Decano de la Facultad de Arquitectura de la Universidad del Atlántico, de Barranquillas, Colombia, señor Ricardo González Ripoll, y el delegado argentino, señor Javier Sánchez, durante el desarrollo de la segunda etapa de sesiones del Primer Congreso Latinoamericano de Facultades de Arquitectura. Expresaron que si bien es cierto que dicha edificación tiene un aspecto sobrio por su altura uniforme e igualdad de figuras, no logra ser una expresión de arte, de creación.

En su análisis del concepto de arquitectura moderna, los señores González y Sánchez señalaron que en ella prima más la mano que el cerebro y criticaron el afán de construir grupos o edificios con mezclas de colores, sin atenerse a una planificación.

En la sesión de ayer se especificó que en esta Primera Conferencia no se adoptarán resoluciones, sino se determinará un criterio general sobre los estudios, profesión y proyecciones de la arquitectura.

Una comisión, integrada por delegados de las Universidades de Chile, San Andrés de La Paz, Nacional de Montevideo, de Tucumán y Cali, aunará los puntos de vista de las distintas delegaciones respecto a las materias debatidas.

Se planteó en la sesión un análisis sobre la función del arquitecto, expresando los delegados uruguayos que "el arquitecto es un planificador y de esta condición derivan sus demás actividades". Los delegados colombianos sostuvieron que "el arquitecto nace de un fenomeno interior y emite sus proyecciones sobre el exterior".

Al debatirse la posición del urbanista, el representante de la Universidad de Montevideo calificó como "caduco" el término.

La Conferencia recibió un cable de la Unión Latinoamericana de Universidades, en los siguientes términos:

"México.— Sergio Larraín. Presidente Conferencia Latinoamericana Facultades Arquitectura Universidad Católica. Santiago, Chile. Nombre nuestra organización y personal formulo votos completo éxito reunión y felicitole extraordinario esfuerzo cumplido comisión organizadora. Catoconde, secretario general Unión Latinoamericana de Universidades.

TRABAJOS DE HOY

Hoy, los delegados a la Primera Conferencia de Facultades de Arquitectura de las Universidades Latinoamericanas harán una visita a la Escuela de Arquitectura de la Universidad de Chile, en Avenida Pedro Aguirre Cerda 6665. Al mediodía, el Decano de la Facultad, señor Juan Martínez Gutiérrez, el cuerpo de profesores y alumnos, les ofrecerán un almuerzo en el local de la escuela.

En la tarde, los delegados visitarán Santiago y sus alrededores, y a las 19 horas, en la Facultad de Arquitectura de la Universidad Católica, el delegado de México, señor Victor Manuel Villegas, ofrecerá una conferencia. Versará sobre el tema "Antecedentes de la Arquitectura Colonial de México".

PERIODISTA PERUANO VISITO "LA NACION"

Una visita de cortesía hizo en la tarde de ayer a este diario el periodista peruano Santiago Tong Monteverde, redactor de "Ultima Hora" de Lima, y dirigente de la Federación de Periodistas del Perú. Acompañado de su esposa, en luna de miel, viajó por tierra desde la capital peruana hasta Santiago, haciendo escalas en las más importantes ciudades del norte de Chile. El señor Tong está interesado en promover intercambios de periodistas chilenos y peruanos, bajo el patrocinio de las organizaciones gremiales de los dos países, para un mejor conocimiento y acercamiento de los dos pueblos.

Suecia celebra hoy el natalicio del Rey Gustavo

Programas especiales de radio en Santiago

Suecia celebra hoy su Día Nacional, en el 77.o aniversario del natalicio de su soberano, Gustavo VI. Con este motivo, nuestra representación diplomática en Estocolmo presentará los saludos del Gobierno a la Corte Sueca. En Santiago, el subdirector de Protocolo, Aurelio Fernández, y el Edecán Militar de la Presidencia, comandante Arturo Leblanc, presentarán, al mediodía, los saludos oficiales del pueblo y Gobierno chilenos al Embajador Harry Baggue.

Con motivo de este aniversario, la Dirección de Informaciones del Estado ha preparado un programa especial, que se transmitirá a las 11 horas, por las siguientes emisoras: CB 106 Radio Minería y CB 62 Radio La Reina; a las 18.30 horas, por CB 130 Radio Balmaceda.

Ayer-Hoy-Mañana

Mayores fondos para administración en Caja de Empleados Particulares

Fue firmada ayer, por el Presidente de la República, la ley ya aprobada por el Congreso, mediante la cual se autoriza a la Caja de Empleados Particulares para disponer hasta del 0,75% de sus entradas para pago de sueldos y demás gastos de administración, a contar del primero de enero de 1960. La Ley 10.475, le había dispuesto sólo en 3% para tales efectos. En la actualidad dispone del 2%.

Agasajo a expertas enfermeras

Las expertas de enfermería, que se encuentran de visita en Chile, Lyle Greelman, Agnes Chagas, Ester Lippton, Hilda Lozier y Elfrida Solman, pertenecientes a organizaciones internacionales, serán agasajadas hoy. En Zañartu 1040, se les ofrecerá un almuerzo por las autoridades universitarias de esa rama de Santiago, Valparaíso y Concepción, y mañana habrá un té en el Hotel Crillon.

Sesión de Hermandad de los 50

Mañana, a las 12.30 horas, en el local de costumbre, se realizará la sesión-almuerzo de la "Hermandad de los 50". Se dará cuenta de la labor realizada y se anunciará la renovación del directorio y la programación de los trabajos.

Film sobre escultor alemán

En la Sala del Instituto Chileno-Alemán de Cultura, Londres 81, se proyectará hoy, a las 19.15 horas el film sobre el escultor alemán Ernst Barlach. La introducción en castellano estará a cargo del doctor José Raczynski.

Profesores católicos

La Federación de Profesores Católicos, rama secundaria, se reunirá mañana, a las 19 horas, en Dieciocho 102. Tabla: Examen en los colegios particulares y festival artístico del domingo.

Asociación Contra Ruidos

Hoy, a las 18.30 horas, en la Sala Andres Bello, Huérfanos 1117, tercer piso, se reunirá la Asociación Nacional contra Ruidos Molestos. La entrada es libre.

Alumnos de Ingeniería Industrial

El Centro de Alumnos de la Escuela de Ingenieros Industriales celebrará mañana un acto académico en honor de los egresados, a las 18.30 horas, en Santo Domingo 1811.

Inauguran Estación de Servicio Municipal

El sábado próximo, el Intendente-Alcalde de Santiago inaugurará la moderna estación del Servicio Sur del Departamento de Aseo y Jardines, ubicado en calle Pedro Orellana N.o 1875. Este acto se efectuará a mediodía, sirviéndose a continuación un coctel.

Si es necesario, todos los días se beneficiará ganado

Así lo anuncia el administrador del Matadero, en respuesta a extraña denuncia de dos dirigentes de los matarifes

Ante las publicaciones de algunos vespertinos, que acogieron la denuncia de dos matarifes contra el administrador del Matadero Municipal, Hugo Lyon de la Paz, a quien acusan de cohartar la libertad de beneficio, LA NACION conversó ayer con este funcionario.

Especificó que son dos los cargos que se le formulan: suspensión del industrial Carlos Campos Campos y un beneficio de ganado autorizado el día 7 del presente para tres industriales. Sobre el primer punto, dijo que el industrial Campos fue suspendido por resolución alcaldicia, por haber infringido en cuatro oportunidades la resolución número 68, de 4 de mayo del presente año, del Ministerio de Economía, que establece la obligatoriedad de beneficio para los industriales inscritos.

En cuanto a la segunda medida criticada, es perfectamente aplicable. La administración del Matadero autoriza el beneficio de ganado cualquier día de la semana, a quien lo solicite, ya que su misión primordial es abastecer adecuadamente de carnes a los dueños de carnicerías y a los habitantes de la comuna. El viernes 6 de noviembre, el número de animales beneficiados por los industriales se hizo insuficiente, y hubo necesidad de autorizar un beneficio de ganado extraordinario para varios dueños de carnicerías que así lo pidieron. "Ajustando la oferta a la demanda es la única forma de mantener los precios, evitándose alzas artificiales que perjudican a los consumidores", agregó Lyon.

Puntualizó luego: "De acuerdo con las facultades que me concede el decreto supremo número 980, de 4 de diciembre de 1958, continuaré autorizando el beneficio de ganado todos los días de la semana si es necesario, para abastecer la ciudad". Finalmente, manifestó su extrañeza por la actitud de dos dirigentes de los matarifes contra un beneficio extraordinario de ganado, cuando éste les significa un jornal superior al habitual.

MANIFESTACION.— Durante la comida ofrecida anoche por Farmoquímica del Pacífico, conversan, al centro, el doctor Gustavo Fricke, Director del Servicio Nacional de Salud; Fernando López H., gerente de esa firma, y Michel Pencopo.

CON SCHILLER EL ROMANTICISMO ALEMAN LLEGA A LA CUSPIDE

Conceptos del académico Fernando Durán en la ceremonia inaugural del ciclo en celebración del bicentenario del nacimiento del gran poeta romántico

Con un acto académico efectuado ayer, a las 19 horas, en el Salón de Honor de la Universidad de Chile, se dio comienzo a la celebración del bicentenario del nacimiento del gran poeta romántico alemán Federico Schiller, organizada por el Departamento de Extensión Cultural y el Instituto Chileno-Alemán de Cultura, con la adhesión del Instituto del Teatro y la Biblioteca Nacional.

En breve improvisación abrió la ceremonia el Decano de Bellas Artes, Luis Oyarzún, quien se refirió a la poderosa personalidad del poeta alemán y a la influencia que alcanzó en nuestros valores y nuestra literatura, al extremo que su estudio se prolonga hasta las letras nacionales.

La disertación, bajo el título de "El concepto de la libertad en la obra de Schiller", estuvo a cargo del académico de la Lengua Fernando Durán, quien trazó un animado y brillante panorama humano y conceptual del gran romántico, precisando los rasgos sobresalientes de su carácter y las líneas inspiradoras de su pensamiento, que configuraron toda su creación.

En una exposición que abarcó más de dos horas, entre otros aspectos de su vida y su obra que señaló, cabe apuntar los siguientes:

***Schiller niño no acepta la férrea disciplia de tipo militar de la Escuela "Carlos" y deserta buscando la libertad.

***Ya mayor, siente imperiosamente la atracción de la vida, pero al mismo tiempo teme acercarse a ella.

***Lo dominan desde muy joven el anhelo de libertad y poesía, dos expresiones vitales de su genio. La primera era para el una obsesión y una necesidad del espíritu. Como poeta, Schiller acudía a los impetus del creador. Como pensador crítico, tenía la convicción de que poseía una intuición fortuita a él confiada.

***Todo el pensamiento de Schiller se halla dominado por dos fines: libertad y belleza. Cuando funde ambos, el romanticismo alemán ha llegado a su cúspide.

***La fusión que él logra de la belleza y la libertad nos lleva a las inmediaciones de la divinidad.

***Para el poeta, "lo estético es la condición de la moralidad, la forma que adopta la conciliación de lo sensible y de lo moral", y en la culminación estética llega a su culminación la armonía completa del hombre y de la humanidad.

Al fijar un paralelo entre las significaciones de Schiller y Goethe, la otra cumbre del pensamiento poético alemán, señalando su amistad, el académico Durán mostró brillantemente las filosofías de los dos pensadores. Goethe —dijo— acerca a Schiller a lo concreto, mientras que Schiller lleva a Goethe a la filosofía. Por su parte, el autor de "Fausto", al referirse a la amistad entre ellos dijo: "Dos viajeros que parten de puntos alejados y se encuentran en la mitad del camino se sienten más atraídos que si hubieran partido juntos en el viaje".

HOY COMO AYER.— **Rogel Retes, caracterizándose para el papel de "Alcalde" de la zarzuela "La Alegría de la Huerta", obra con que debutó en las tablas cuando tenía 14 años, en Lima, su patria, y que después de 57 años de afanoso y febril trajín en las candilejas, representó anoche, en su función de homenaje en el SATCH, para despedirse de ellas. Emocionado, recordó "sus apuros" cuando hizo por primera ver este papel de viejo. "Tuve que colocarme unas barbas y tratar de agruesar la voz" —comentó—. Y agregó, socarronamente: —¡Lástima que ahora esté tan "apropiado" en el personaje!**

NOCHE DE HOMENAJE Y RECUERDOS

Con emoción real despidieron 57 años de teatro de R. Retes

Momentos de viva y "auténtica emoción" —no de comedia— vivió anoche Rogel Retes, en el Teatro de la SATCH, con ocasión del homenaje ofrecido en su honor, con motivo de cumplir 57 años de ininterrumpida labor teatral y de retirarse de la escena.

Ni el aplomo de toda una vida consagrada al tinglado, ni su experiencia de veterano actor, pudieron evitar al actor peruano disimular su emoción cuando el doctor Leonardo Guzmán, al levantarse el telón, le dirigió un sentido homenaje, en el que evocó sus primeras armas en la escena en el norte de Chile.

A continuación, Carlos Cariola, presidente honorario de la SATCH, tuvo oportunas frases para destacar la labor que en pro del teatro SATCH le había cabido a Retes, quien al agradecer el homenaje saludó al público chileno y envió un saludo a su patria.

Artistas de teatro, radio y boite, estuvieron presentes en el "fin de fiesta" que se llevó a efecto terminada la representación de la zarzuela.

En el teatro había espectadores que recordaban las primeras armas iniciadas en la escena chilena por Retes, cuando el teatro nacional era un niño que apenas "gateaba".

En un intérvalo, Retes tuvo cariñosos recuerdos para los pioneros del teatro chileno. Con emocionadas palabras evocó a Buherle, el guatón Lillo, Nicanor de la Sota, entre los actores, y a Moock, Hugo Donoso, entre los autores. A los otros que viven, amigos míos, dijo, prefiero no recordarlos. A lo mejor no les agrada que los vincule a mis 71 años.

Festival de Cine ofrece Instituto Chileno-Arabe

El Instituto Chileno-Arabe de Cultura, de acuerdo con las Embajadas de Jordania y la RAU, ofrecerá hoy a las 19 horas, en el auditorio de la Biblioteca Nacional, un festival de cine sobre "El pasado y desarrollo actual de las Naciones Arabes". Estos films serán exhibidos en colores y en castellano, siendo la entrada al acto, gratuita.

Charla dicta hoy el Dr. Casasbellas

Hoy, a las 16 horas, dará una charla por Radio Minería el doctor Fernando Casasbellas, vicepresidente de la Sociedad Científica de Chile, con el tema: "Descifrando misterios de los océanos", y otras actualidades del mundo de las ciencias.

HOMENAJE A ALTOS EJECUTIVOS DE LABORATORIOS "E. R. SQUIBB & SONS" QUE VISITAN NUESTRO PAIS

Fueron agasajados con una comida ofrecida por el señor Fernando López Huici, presidente de Farmo-Química del Pacífico

Anoche tuvo lugar en los comedores del Club de Golf la comida ofrecida por el presidente de Farmo-Química del Pacífico, señor Fernando López Huici, en honor de los altos ejecutivos de los Laboratorios E. R. Squibb & Sons, que visitan nuestro país con motivo del convenio suscrito recientemente entre ambas firmas, señores Michael Percopo, presidente regional para la América Latina de E. R. Squibb; Dr. Frederick C. Pfister, médico asesor, y Frank Fortunato, representante delegado en Chile de la misma firma.

Ofreció esta manifestación, que tuvo caracteres brillantes por el número y la calidad de las personas invitadas, el señor Fernando López en su calidad de presidente de Sociedad Farmo-Química del Pacífico, quien, en frases cordiales, puso de relieve la personalidad de los altos representantes de Laboratorios E. R. Squibb y la trascendencia de los acuerdos logrados entre la entidad chilena y dicha organización de los Estados Unidos, mundialmente conocida por su desarrollo científico e industrial. A esta comida, fueron invitadas por el presidente y directorio de Farmo-Química S. A., las siguientes personas:

Luis Marty, Subsecretario de Economía y Comercio; Gustavo Fricke, Director General del SNS; Enrique Cuadra Gazmuri, vicepresidente SMNE; Rafael Urzúa, jefe Departamento Sanidad del Ejército; Raúl Hernández Marchant, jefe Sanitario de Carabineros; Roberto Pichard Ch., jefe Servicio Médico Caja Bancaria Pensiones; Carlos Ramírez Bravo, jefe Servicio Médico Banco del Estado; Oscar Correa Fuenzalida, jefe Servicio Médico Banco Chile; Atilio Piera, jefe Servicio Médico Caja Previsión OO Municipales; Ruperto Vargas Molinare, presidente Colegio Médico de Chile; Víctor Cereceda, presidente Colegio Farmacéutico de Chile; Angel Tosso Espinoza, presidente Colegio Dentistas de Chile; Lester W. Manning, jefe Punto IV; Nicolás Velasco, director diario "Las Ultimas Noticias"; Alfredo Silva Carvallo, director diario "La Unión"; Frank Fortunato, representante en Chile de E. R. Squibb & Sons; Michael W. Percopo, presidente para América del Sur de R. E. Squibb; Frederick C. Pfister, médico asesor para América del Sur de E. R. Squibb; Fernando López Huici, presidente de Farmo-Química del Pacífico S.A.; Miguel Alemparte, gerente general de Farmo-Química; Jorge Skokic, gerente comercial de Farmo-Química; Adolfo Couvé, gerente técnico de Farmo-Química; Manuel Toro, ingeniero coordinador de Farmo-Química; Alfonso Luco, gerente relaciones de Farmo-Química; Juan O. Wu, gerente administrativo de Farmo-Química; Carlos Leay, subgerente ventas y propaganda de Farmo-Química; Heinz Richter, médico asesor de Farmo-Química; Augusto Cárdenas, jefe Depto. Propaganda departamento Propaganda de Farmo-Química; Germán Fischer, director de la Comisión de Cambios Internacionales; Gustavo Rivera B., director de Farmo-Química; Enrique López Huici, director de Farmo-Química; Luis Octavio Reyes, director de Farmo-Química y representante del Ministro; Luis Eyzaguirre Infante, presidente de la Bolsa de Comercio; Joaquín Díaz Egaña, director general de Casa de Crédito Prendario y Martillo; Agustín Pinto Durán, gerente general del Banco del Estado; Marcos Cifuentes, gerente del Banco Edwards; Arturo Quiroz, gerente del Banco Chile; Fernando Smitts, gerente de CIC y director de ICARE; Gustavo Vicuña, director de Farmo-Química del Pacífico S.A.; Teodoro Gebauer, médico jefe Caja Accidentes del Trabajo; Raúl Santa María, diario LA NACION; Carlos Anfruns, diario "El Mercurio", y Julio Aranda, "El Diario Ilustrado".

Las Fuerzas Armadas de Chile cumplen funciones de interés cívico y progreso

Declara el Ministro de Defensa en una respuesta enviada a la revista "Life" en español

"Resulta difícil de llevar a la práctica" la organización de una fuerza militar norteamericana que, cumpliendo funciones de Policía Internacional, permitiera la disminución o supresión de las Fuerzas Armadas en naciones sudamericanas, dice el Ministro de Defensa Nacional, Carlos Vial Infante, al contestar una pregunta hecha por la Revista Life, en español. La pregunta tiene su base en los planes que sobre la materia, diera a conocer el senador norteamericano George Smathers.

La respuesta apareció publicada en el último número de la Revista "Patria", órgano oficial de las Fuerzas Armadas de Chile, y su texto es el siguiente:

"Es indiscutible el carácter idealista de esta bien inspirada iniciativa, pero que, como todos los ideales, resulta difícil llevar a la práctica. En efecto, analizando este asunto desde su origen, parece estar especialmente referido a la situación que, desde hace algún tiempo, se vive en América Central y Zona del Caribe y nó a la normalidad en que se desarrollan, desde hace largos años, las relaciones entre los países que componen Sudamérica, cuyas diferencias se solucionan por las vías normales y pacíficas. Al respecto, la OEA, organismo de derecho sumamente perfeccionado, ha actuado en diversos casos con singular eficiencia y oportunidad.

"No podría analizar las dificultades de orden técnico que habrá de vencer la materialización de las ideas que motivan esta comunicacion, pues para ello, sería preciso conocer concretamente y en detalles la organización, sede, mandos y otros, de la fuerza militar interamericana que serviría los propósitos enunciados. Por ello, sin desconocer que, en teoría, las ideas del señor senador son excelentes, su aplicación en este hemisferio no sería aconsejable, sino en un futuro muy lejano todavía. Obvio es que, llevando la comparación al extremo, si se suprimieran totalmente las Fuerzas Armadas de cada una de las naciones latinoamericanas, ello haría, también, innecesaria la existencia de la fuerza interamericana, pues se habría eliminado el medio con que dichas naciones podrían agredirse o invadirse. Además, fácil es comprender que en caso de un conflicto mundial, la fuerza interamericana prevista no bastaría para la seguridad continental, y sería menester reorganizar y expandir las fuerzas nacionales que hubieren quedado en receso, con los inconvenientes y las demoras consiguientes.

"La realización del ideal propuesto por el senador Smathers traería aparejada, como cuestión previa, la concertación de acuerdos internacionales que regulen la disminución proporcional —o la supresión simultánea— de las Fuerzas Armadas existentes, ya que ningún país, por lógico imperativo de seguridad, se expondría a quedar desarmado o en condiciones de abierta inferioridad.

"Las Fuerzas Armadas de Chile, además de estar reducidas a lo indispensable, cumplen una serie de funciones de progreso e interés cívico, fuera de aquéllas inherentes a su obligación específica de seguridad nacional. En efecto, el sistema de conscripción militar obligatoria, al que se ciñen desde hace 148 años, establece, sin discriminación, para todos los chilenos, la obligación de prestar su servicio militar. Ello permite incorporar a la plenitud de la vida ciudadana a una gran cantidad de jóvenes, muchos de los cuales, además de recibir instrucción militar, perfeccionan su cultura a los buenos hábitos de todo orden, factores que repercuten con vigor en la vida cívica y económica del país. Además, parte de este contingente constituye el Servicio Militar del Trabajo, organización que, como parte integrante de las Fuerzas Armadas, ejecuta un programa de obras públicas, especialmente en las zonas menos desarrolladas de nuestro territorio: puentes, caminos, escuelas, obras de riego, poblaciones, hospitales, aeródromos, y otros, son fruto de esta labor. Nuestra Línea Aérea Nacional fue iniciada y desarrollada por la Fuerza Aérea. En los casos de catástrofe o calamidades públicas, son las Fuerzas Armadas el recurso irremplazable y oportuno que permite conjurar dichas emergencias. No podría desconocerse la labor abnegada y anónima que desarrollan en bien de la educación y la sanidad públicas.

"Con lo expuesto, bien puede establecerse que nuestras Fuerzas Armadas estrictamente constitucionales, no son una estéril carga que gravita sobre el presupuesto nacional, sino que, además de proporcionar seguridad exterior y tranquilidad interna, son un factor importante en el progreso de la comunidad por la función que ellas desempeñan.

"He querido dejar para el final otro tipo de razones: aquéllas derivadas del principio de soberanía: de la sensación de seguridad y tranquilidad nacionales que significa la existencia de Fuerzas Armadas propias, aunque reducidas; de la orgullosa certeza de que, en el caso particular de mi nación, hacemos un correcto y meditado uso de ellas, sin emplearlas en aventuras internacionales, en que no estamos interesados, ni en revoluciones o guerras civiles totalmente descartadas por nuestra madurez democrática."

EXPOSICION DE FLORES COMENZARA EL VIERNES

Embajadas, instituciones particulares y personalidades trabajan a full preparando los stands que adornarán la Octava Exposición de Flores, a partir del viernes 13 del presente mes en la Escuela Militar. Los stands de las embajadas de Alemania, Argentina, España y Gran Bretaña prometen ser de gran interés artístico y bella presentación floral.

El Embajador de Japón ha facilitado la valiosa colección de árboles enanos que posee, mientras que la Universidad de Chile concurrirá a la exposición con interesantes maquetas de jardines funcionales que sirven para la enseñanza de las modalidades y la técnica de los jardines tanto para instituciones como para residencias particulares.

El decorado general de la exposición está a cargo de Claudio di Girolamo, quien se ha encargado de la distribución de los stands, a fin de tener una mejor visión de conjunto.

LUCES SOBRE NUESTRA PREHISTORIA

Valle del Choapa encierra valioso tesoro arqueológico

Se formará sociedad para preservarlo y realizar investigaciones científicas

Para preservar el rico tesoro arqueológico que guarda el valle del Choapa, y que tiene su más sobresaliente expresión en los petroglifos y cementerios que abundan en la región, se ha acordado fundar la Sociedad Arqueológica del Choapa, destinada a propender y difundir entre los estudiosos nuestra cultura indígena y para investigar en forma científica sus restos, efectuando metódica y bien dirigidas excavaciones.

En esta forma se piensa defender los verdaderos monumentos nacionales que constituyen los petroglifos, y que han sido víctimas de los coleccionistas particulares. Tampoco se descarta el valor turístico de estas expresiones culturales precolombinas, que muestran el grado de adelanto en las artes a que se llegó en dicha zona del territorio nacional.

El cura párroco de Salamanca, señor Pedro Vega, presidente de la comisión organizadora de la Sociedad Arqueológica en formación, efectuó recientemente una excursión por el valle en compañía del arquitecto urbanista Víctor Hugo Carrasco, pudiendo aclarar la gran cantidad de petroglifos esculpidos en la piedra con signos que todavía guardan su interpretación. Por otra parte, se cree que los cementerios guarden valiosas piezas de cerámica que podrían arrojar nueva luz sobre la prehistoria nacional.

"EL DIBUJO ACTUAL".— **Ocho dibujantes inauguraron en la tarde del lunes una muestra de sus trabajos en la Sala Libertad (Agustinas 1022). Exponen las diversas tendencias que agrupan a los cultores de esta rama del arte. En el grabado, cinco de los exponentes cuadros: Hector Pino, Emilio Hermansen, Jaime, Ogaz, Pino y Prieto. Permanecerá abierta hasta el sábado. De izquierda a derecha: Firman los trabajos, por orden alfabético, As-Ogaz, Jaime Gonzalez y Jorge Diaz.**

EN SANTIAGO BUSCAN SOLUCION A HUELGA DE TEXTILES PENQUISTAS

Ante la Dirección General del Trabajo se iniciaron ayer las conversaciones para tratar de solucionar el conflicto colectivo que afecta a la industria textil de Concepción.

Estas gestiones de avenimiento continuarán hoy; entretanto, los obreros textiles de Chiguayante continúan su movimiento huelguístico.

Conferencias, Exposiciones, Música.-

LXX SALON OFICIAL.— Museo de Arte Contemporáneo, Quinta Normal (entrada por Catedral).

EDUARDO CHIAPPE.— Hotel Crillón. Exhibición de 21 telas del pintor uruguayo.

EL DIBUJO ACTUAL.— Sala de Arte Libertad. Agustinas 1022, tercer piso. Exponen: Assuncao, Burchard, Díaz, Diharce, Gaggero, Gazmuri, Hermansen, Jaime, Ogaz, Pino y Prieto.

TADEUSZ KOWALECZKO.— Acuarelas. Sala de Exposiciones del Banco de Chile, Huérfanos 972.

CARLOS SOTOMAYOR.— Oleos. Sala de Arte del Ministerio de Educación, Alameda Bernardo O'Higgins 1371, primer piso.

GRUPO TEMPORAL DE VALPARAISO.— Círculo de Periodistas, Amunátegui 31. Exponen: Enrique Meicherts, Aníbal Ponce de León, René Quevedo, Ciro Silva y Praxiteles Vásquez.

ENRIQUE SWINBURN KIRK.— Retrospectiva. Palacio de la Alhambra, Compañía 1340.

JOSE DE ROKHA.— Sala de Exposiciones de la Universidad de Chile (Alameda esquina Arturo Prat, altos Librería Universitaria).

LICENCIADOS DEL TALLER PLASTICO DE INSTITUTO PEDAGOGICO TECNICO.— Pinturas y collages. Sala de Exposiciones de Sociedad Nacional de Profesores, Catedral 1138.

TERESA VICUÑA.— Esculturas. Instituto Chileno-Británico de Cultura. Teatinos 307.

NICOLAS ULIANTZEFF.— Oleos. Sala de Previsión del Banco de Chile, San Antonio 327, subterráneo. Horario: 10 a 13 y 16 a 21 horas.

SEGUNDO SALON NACIONAL BANCARIO.— Huérfanos 1234-B. Forma parte de Jornadas de Arte organizadas por el Instituto de Extensión Cultural del Personal del Banco del Estado.

FERNAND BIENDEL.— 18.30 horas, Instituto Chileno-Francés de Cultura, Agustinas 719. Tema: "De la Tierra a las Galaxias".

DOMINGO ARTEAGA INFANTE.— 11.30 horas. Auditorio del Instituto de Investigaciones y Ensayos de Materiales, Plaza Ercilla 883. Tema: "Zona libre de comercio". Auspicia la División de Estudiantes del Instituto de Ingenieros de Chile.

ROBERTO MUNIZAGA.— 19 horas. Sala Andrés Bello, Huérfanos 1117, tercer piso, N.o 308. Dirigirá la sesión del seminario de lectura comentada de "Educación y Democracia" de John Dewey. Conmemoración nacimiento del educador norteamericano.

Ayuda de Federación Minera a OO. del Cobre

(VER INFORMACION GENERAL EN PRIMERA PAGINA)

Damos a continuación el Balance que nos fue proporcionado por el Consejo Directivo Nacional de la Federación Minera. Está pendiente el de la Confederación del Cobre que anunció un aporte de 16 millones de los obreros de Chuquicamata y 1 millón 200 mil de Potrerillos.

"El Consejo Directivo Nacional de la Federación Minera, agradece públicamente a todos los organismos de masas, sean sindicales o políticos, la ayuda económica para la heroica huelga que sostuvieron los trabajadores de la Braden Copper de Rancagua (mineral de El Teniente).

El primer aporte lo entregó nuestra Federación en Rancagua, el 3 de noviembre, al Comité de Solidaridad y al secretario de conflictos de la Confederación del Cobre y secretario del Sindicato Minero de Sewell, ésta fue la suma de $ 73.390.—, que lo dieron los siguientes organismos:

Sindicato Cerro Blanco	$ 19.265.—
Célula del Partido Comunista, Galo González	1.530.—
Comité Local del Partido Comunista "Cisterna"	7.000.—
Club de Amigas de Barrancas	2.000.—
Sindicato Cemento Cerro Blanco	15.800.—
Célula del Partido Comunista Juan Chacón Corona (San Felipe)	5.715.—
Célula del Partido Comunista "Vivaceta"	1.500.—
Unión de Profesores Sección Santiago (cheque)	20.000.—
Célula del Partido Comunista "Quilicura" (campesinos)	1.580.—
Sindicato Unico Profesional de Pintores	2.000.—
	$ 76.390.—

SEGUNDO APORTE ENTREGADO EN RANCAGUA

El cinco de noviembre, al tesorero del Comité de Huelga, José Miguel Araneda C., se le entregó la suma de $ 763.000.—, que corresponde a los siguientes organismos sindicales:

Sindicato Ind. Minero Schwager de Coronel	$ 338.700.—
Sindicato Ind. Minero Cerro Negro, Cabildo	115.000.—
Sindicato Industrial Minero de Lota	209.300.—
Sindicato Industrial Minas Plegarias Curanilahue	100.000.—
	$ 763.000.—

Total entregado $ 839.390.—

Por el Consejo Directivo Nacional de la Federación Minera: **Galvarino Melo Páez**, secretario general; **Carlos Cortés Díaz**, subsecretario general.

Santiago, 10 noviembre 1959."

Juguetes para el pequeño

Cuando el niño es muy pequeño se conforma fácilmente con un cascabel; animales de hule o de trapo le bastarán probablemente hasta los nueve meses; en su corralito jugará con una pelota o con grandes cubos de cartón o de madera, pero, más adelante será necesario aumentar su arsenal.

Hay cierto número de reglas capitales que deben presidir la elección de los juguetes que se le podrán dar, teniendo presente que nunca se le proporcionarán los que presenten ángulos salientes sobre los que pueden caer y hacerse daño, ni los que estén pintados con colores tóxicos, ni los que se utilizan soplando, como pitos, flautas, globos, pues, las personas mayores los usan también para divertir y enseñar a usarlos a los pequeños y la costumbre es francamente antihigiénica. Deberán quitarse de los juguetes de hule los mecanismos musicales, pues se desprenden con facilidad y el niño, con esa predisposición natural que todos conocemos para llevárselo todo a la boca, puede tragarlos. A partir de su primer aniversario, no hay inconveniente en poner a disposición del pequeño, grandes cubos de aristas romas y variados colores, que pronto aprende a apilar. Ciertos juguetes, inteligentemente seleccionados, también servirán para despertar su inteligencia, pues, el niño es naturalmente curioso, y para que vaya ejercitando su habilidad.

NOVIOS
Compren sus argollas en la fábrica más antigua de Chile:
CASA SOSTIN
Fábrica de Argollas
Calle Nueva York 66
SANTIAGO
Garantía, Seriedad, Rapidez

TEATRO DE LA UNIV. DE CONCEPCION

PRESENTACION, MIERCOLES 18, A LAS 22 HORAS. ESTRENO

"POBLACION ESPERANZA"

de MANUEL ROJAS e ISIDORA AGUIRRE.
Dirección: PEDRO DE LA BARRA.

TEATRO CAMILO HENRIQUEZ
AMUNATEGUI 31 — TELEFONO 88959

Librería REGINA ORREGO
LITERATURA ESOTERICA
...YA APARECIO EL ALMANAQUE ASTROLOGICO de REGINA ORREGO 1960
Contiene:
- Análisis de las Características Psicológicas según su fecha de nacimiento.
- Compatibilidades e Incompatibilidades en el Amor y Matrimonio.
- Influencias Astrológicas mes a mes para cada signo zodiacal.
- Predicciones diarias y quincenales, y un interesante material Astrológico.

160 páginas profusamente ilustradas.
QUE SE AGOTE
COMPRELO ANTES
Pida informes: Librería REGINA ORREGO
Miraflores 260 - 2.º piso A - Teléfono 33700 - Santiago

Encantador vestido para niña ejecutado en algodón estampado en rayas rojas y blancas que alternan con guirnaldas de hojas verdes. En el corselete y tirantes el plisado deja sólo aparecer las guirnaldas de hojas mientras que en la falda al abrirse aparecen las rayas rojas y blancas

VARIETE

El no poseer algo que hubiera podido tenerse no entristece tanto como el no poseer ya algo que se tuvo.

—oOo—

La vida no es sino un tejido de costumbres.

—oOo—

El desengaño se hace de la misma pasta que la ilusión, pero hay que agregarle el tiempo.

Secretos del maquillaje

Para que un maquillaje quede perfecto, es preciso antes que nada que cada mujer estudie bien su tipo y sepa a cuál pertenece. Existen cuatro tipos fundamentales: el rostro oval, que es el más perfecto de proporciones y el más fácil de embellecer; basta con seguir los contornos naturales y acentuar ligeramente la coloración de la epidermis. El rostro cuadrado, que podrán corregir si se aplican el colorete en la zona alta de las mejillas, reduciendo el espacio claro del centro de la cara. El rostro alargado, que parecerá más ancho si aplican el colorete en la parte alta y al exterior muy alejado de la nariz para aumentar la región clara del centro del rostro. El rostro redondo, que parecerá oval si el colorete se da en los pómulos, ni muy alto ni muy bajo aproximándolo a la nariz y evitando que los espacios claros se extiendan demasiado.

Los pómulos demasiado salientes perderán parte de su relieve si el colorete se aplica en las mejillas, inmediatamente por debajo de los pómulos, corriéndolo hacia la zona inferior de la cara. Unas ojeras demasiado pronunciadas se atenuarán aplicando el color muy alto, cerca de los ojos.

EN EL CLUB DE GOLF LOS LEONES.— El domingo último a la hora del té vimos, entre otras personas, a las siguientes:

Rebeca Fernández de Alcalde, Pablo Ossandón Hurtado, Marta Olivos Marchant, Luis Arteaga Barros y señora, Juan Carlos Gómez, Irene Calvo Subercaseaux, Augusto Mahns Greene, Patricia y María Angélica Lyon Arriagada, Pedro Díaz Cruz, Juan Antonio Cruz, Ana María Sotomayor de López, Jorge López Iñiguez, Alvaro Alvarado y Elisa Valdés de Alvarado, Enrique Eguiguren Rozas y Marta Faz de Eguiguren, Renato Sanz del Fierro y señora Carmen Alemparte de Sanz, Gustavo Munizaga Vigil, Isabel Cortés Zorrilla, José García Huidobro Severín, Cecilia Morel Vigil, Juan Edo. Correa L., Angélica Salas Salas, Rafael Zañartu Mackenna, Gloria Barros Sánchez, Evelyn Nagel Holmes, Gerardo Domínguez Rivas, Carmen Rodríguez de Domínguez, Cristina Barros Nordenflincht, María Eugenia Ruiz Tagle, León Valdés Navarro y otros.

EN HONOR DE LA DRA. PFAU.— Las organizaciones femeninas: Agrupación Médica Femenina, el Club Zonta, la Asociación de Mujeres Universitarias y la Organización Mundial para la Educación del Preescolar, tienen el agrado de invitar a sus asociados a la manifestación que se ofrecerá a la Dra. Pfau el martes 17 del presente, a las 17 horas, en el Hotel Carrera.

HOY SESIONA EL ROTARY CLUB DE SANTIAGO.— Hoy, en el Club de la Unión (4.o piso), celebrará su sesión semanal el Rotary Club de Santiago bajo la presidencia de don Diego Barros Ortiz.

Esta sesión la destina el Club a rendir su tradicional homenaje al Cuerpo de Bomberos de Santiago. Con este objeto han sido especialmente invitados a ella el Superintendente del Cuerpo de Bomberos señor Hernán Figueroa Angelita, el directorio general y los directores de las 15 Compañías de Bomberos.

El discurso de homenaje estará a cargo del rotario Subdirector de Carabineros, señor Guillermo Fuentes B.

El Rotary Club de Santiago verá con especial agrado la asistencia a su sesión de hoy de los rotarios extranjeros y de provincias que se encuentren de paso por la capital.

TES.— La señorita Angélica Amenábar Araos ofrecerá en el mes de diciembre un té a sus amistades.

—El sábado 21 de noviembre, la señorita María Cristina Casanueva Carrasco ofrecerá un té a sus amistades.

VIAJEROS aéreos

POR PANAGRA:

LAVID OWEN, presidente de la Junta de Asistencia Técnica de las Naciones Unidas, de Estados Unidos.

CLARENCE STURM, presidente internacional de leones, a Buenos Aires.

F. CONGWER, gerente de exposiciones de Huber Corporation, de Estados Unidos.

DR. JEAN VELLORD, profesor de la Universidad de San Marcos, de Lima

PATRICIA LEAX, de Nueva York.

BAILE DE ESTRENO EN EL CLUB DE LA UNION.— Sería inexactitud decir que ésta o aquélla fiesta de debutantes fue la mejor o más lucida que la otra. Han sido verdaderos acontecimientos sociales los que se han llevado a efecto en todos los bailes que se han ofrecido últimamente. Es así como "Fuentes" captó dos hermosas jovencitas que lucen vaporosos trajes blancos, acompañadas por dos de sus admiradores. En el grabado, de izquierda a derecha: Ronald Phillips Valenzuela, Ximena Garretón Pardo, María Soledad Velasco Johnson y Germán Armas Navarrete.

RECEPCIONES.— La señorita Pilar Méndez Velasco ofrecerá el sábado 14 de noviembre una recepción a sus amistades.

—El sábado 14 de noviembre la señorita Josefina Rossetti Gallardo ofrecerá una recepción a sus amistades.

—La señorita Cecilia Fones Medina ofrecerá el sábado 21 de noviembre una recepción a sus relaciones sociales.

—El sábado 5 de diciembre, la señorita Isabel Prieto Bafalluy ofrecerá una recepción a sus amistades.

—En el mes de diciembre, la señorita Marta Bascuñán Schrebler ofrecerá una recepción a sus amistades.

MATRIMONIOS.— Sábado 14.— María Soledad Marchant Sutil con Ricardo Bullemore Gallardo, a las 18.30 horas en la Iglesia de Nuestra Señora de Los Angeles (El Golf).

—Bernardita Alvarez Marín con Alejandro Calvo Navarrete, a las 18.15 horas, en la Iglesia de los RR.PP. Franceses.

Domingo 15.— María Luisa Donoso Fernández con Javier Ruiz-Tagle Montes, a las 10 horas, en la Iglesia de los RR. PP. Franceses.

—Verónica Lira Pinto con Fernando Cisternas Bravo, a las 19 horas en la Iglesia del Sagrado Corazón.

—Mirella Palma Lara con Waldemar Raddatz Mery, en la Capilla de la Universidad Católica a las 9.45 horas.

Sábado 21.— Paz Domeyko Lea Plaza con Jaime Alfonso García Huidobro, a las 18.15 horas, en la Iglesia de la Inmaculada Concepción (Vitacura).

Domingo 29.— María Verónica Vial Videla con Mario Rodríguez Cañas, a las 19 horas en la Iglesia de los Santos Angeles Custodios (Ex Seminario).

Concertado.— Mónica Valdés Rodríguez con Hernán Barros Lira. Hicieron la visita de estilo, don Carlos Barros Vergara y la señora Elena Lira de Barros. Bendijo las argollas el R.P. Edwin Hodgson S.J.

ENFERMOS.— Mejor don Luis Fernández Fernández.

—En el Pensionado del Hospital Arriarán fue operada la niñita Ximena Illanes Contardo. Su estado es satisfactorio.

INVITACION.— PELMEX invita a la exhibición privada de la superproducción mexicana en eastmancolor-mexiscope, "Yo Pecador", basada en el libro homónimo del R. P. Fray José Fco. de Guadalupe Mojica, O. F. M., que se realizará en el Teatro King a las 11 horas, mañana jueves.

OCTAVA EXPOSICION NACIONAL DE FLORES.— La Octava Exposición Nacional de Flores quedará inaugurada a las 18.30 horas del viernes 13 del presente, y desde las 19 hasta las 24 horas se permitirá la entrada al público que la desee visitar. Se llevará a efecto también este día a las 22 horas la comida programada pro ayuda a los ciegos.

El sábado 14, desde las diez horas y hasta las 24 horas, permanecerá abierta al público otra vez, y habrá, además, a las 19 horas, un concierto por el Coro de la Universidad de Chile, y a las 20 horas, una charla por el señor Carlos Muñoz, sobre la Flora Chilena, ilustrada con interesantes diapositivas.

La clausura de la exposición se efectuará a las 24 horas del domingo 15, día que la exposición permanecerá abierta al público, a precios populares, desde las 10 horas. A las 19 horas, se hará la entrega de los premios y diplomas a la institución y personas que resulten favorecidas este año con tales distinciones.

Dejó de existir el Alcalde de La Cisterna, Juan Muñoz

Dos días de duelo comunal decretó la Municipalidad de La Cisterna, con motivo del fallecimiento de su alcalde titular, don Juan Muñoz Cifuentes, ocurrido ayer después de una larga enfermedad. Sus funerales se efectuarán esta tarde a las 16.30 horas.

Hijo de Linares, establecido en la comuna desde hacía 30 años, con una floreciente industria, su deceso enluta respetables hogares de la capital y del sur, y numerosas instituciones deportivas, mutualistas y sociales que lo contaban entre sus más activos socios y cooperadores. Casado con doña Marta Cáceres Tapia, deja tres hijos. Fue presidente de la Asociación de Propietarios de Lo Ovalle, de los clubes Olímpico y Acuático, del de Ajedrez, y formó parte del directorio del Partido Liberal, credo político que profesaba desde su juventud. Fue elegido regidor en abril de 1956 y se le eligió alcalde el 27 de agosto de 1957. Su enfermedad lo tuvo alejado de sus funciones más de un año, reemplazándolo en el cargo el regidor Gustavo Fontaine.

La Municipalidad de La Cisterna, reunida extraordinariamente anoche, acordó duelo comunal por 48 horas; enviar condolencias a la familia y entidades de las que formaba parte; velar sus restos en la sala de sesiones; asistir a la misa que se oficiará hoy en la Iglesia de Juan Bosco; concurrir en cuerpo a los funerales; que despida los restos en el Municipio la regidora Raquel Lazo y en Cementerio el alcalde subrogante.

En casa de Gabriela Ibieta Astorquiza.-

La señorita Gabriela Ibieta Astorquiza ofreció en su residencia de la calle Suiza una recepción a sus relaciones.

Asistieron las siguientes señoritas y jóvenes:

Ximena Bascuñán Edwards, Ana M. Munita Valdés, M. Luisa Amunátegui Foster; Pilar Correa Lecaros, Carmen Gloria García Tagle, Isabel Margarita Guilisasti Cruz, Ximena Bascuñán Castillo, Magdalena Valverde León, Cristina Covarrubias Dellinger, Juanita Torres Bisquert, Ana M. Palma Yrarrázaval, Pilar Castellón Covarrubias, Teresa Rocuant Ureja, Raquel Benavente Ruiz Tagle, Luz M. Estévez Guilisasti, Adela Bizañez Arenas, Pilar Montalba Rodríguez, Carmen Gloria Pérez Sánchez, Eugenia Ovalle Bezanilla, Dolores Espinoza Martínez, Elisa Balmaceda Grosser, Nieves Vial Rodríguez, Luz Tocornal Vergara, Bernardita de la Barra, Ximena Pérez de Arce Larenas, Alicia Cobo, Enrique León Arrieta, Alicia Torres, Patricia del Río Navarrete, y los señores José Ramón Valverde Leon, Francisco Javier Castillo Marambio, Juan Carlos Montero García Huidobro, Ernesto Amenábar Lavandero, Eugenio Toro Asenjo, Jaime González Lorca, Andrés Couve Rioseco, Ricardo Correa Lecaros, Joaquín García Tagle, Fernando Errázuriz Korner, Gabriel Morgan Larenas, Raúl Castellón Covarrubias, Miguel Luis Silva Bahamondes, Eugenio Undurraga Lecaros, José M. Pérez Sánchez, José Tomás Ovalle Bezanilla, Fernando Pérez de Arce Larenas, Gonzalo Valenzuela Bandrand, Juan Antonio Navarrete Suárez, Andrés Bande, Fernán García Alamos, Jaime Soffia del Río, Mario Tornero Silva, Juan Ignacio Varas Castellón, Andrés Lewin Contreras, Rodrigo Barros Velasco, Pedro Ibieta Astorquiza, Iván Bunster de la Maza, Manuel Antonio Garretón, Sergio Vives Pérez Cotapos, Juan Carlos Guzmán Foster, Roberto Amunátegui Foster, Sergio Gajardo Ramírez, Ricardo Rozas, Carlos Droster Mac Claude, Hernán Couddou, Gustavo Marambio, Cristián Letelier Silva, Hernán Pozo Ossa y Carlos Vives.

NACIMIENTO.— Luz Mireya, hija de don René Garretón y de la señora Lucy Lorca de Garretón.

TE.— La señora Marta Venegas de Rivas ofreció en su residencia de calle Santa Lucía, un té a un grupo de sus relaciones. Asistieron las siguientes señoras:

María Rosa Frías de Nores, esposa del Embajador de Argentina; Esperanza González de Alfonso; Angélica Besa de Lira, Elena Donoso de Vizcaya, Carmen Lacourt de Gardeweg, Blanca Kaiser de Comandari, Luz García Huidobro de Undurraga, Maruja de Errázuriz, Gabriela Lira de Correa, Rosita Garcés de Smith, Nilda de Lagos, Irma Arrau de Correa, Ana Henríquez de Arrau, y otras.

CAPITALES PARA EXPORTACION DE MINERALES DE FIERRO

Recibimos en Avío Minero, moneda nacional o extranjera en grandes y pequeñas partidas para realizar por Huasco la exportación bajo contrato de 150.000 toneladas de minerales de fierro, por valor de 1.132.500.000 pesos, de nuestra mina "Dos Amigos", situada a 35 kilómetros de dicho puerto. Damos el más alto interés autorizado legalmente por nuestro Código de Minería, y garantizamos el capital.

SOCIEDAD MINERA SANTA GEMITA
VICUÑA MACKENNA N.o 85 — DE 4 A 8 P. M.

REGINA ORREGO
CONSULTA A LOS ASTROS PARA USTED
(Del 10 al 16 de noviembre)
EXCLUSIVO PARA LA NACION

SIGNOS ZODIACALES Y FECHAS DE NACIMIENTO	DIAS Y NUM. FAV.	EL AMOR	EL DINERO	EL TRABAJO	LA SALUD
CAPRICORNIO DIC 22 - ENE 20	8 — 6 JUEVES	El primer hombre que pase será bueno para transformarlo en su alma gemela. Existe un terreno propicio para que tal cosa suceda.	Auge en la venta de dulces y pasteles. Establézcase firmemente en un trabajo durante seis meses por lo menos.	Se formará un juicio claro de las cosas y nada le costará callar lo que descubra, porque está hecha para guardar secretos que se relacionan con su conveniencia.	En su menú, muchas verduras frescas, crudas y apetitosas, especialmente espinacas. Puede sufrir algunos dolores que le impidan ciertos movimientos.
ACUARIO ENE 21 - FEB 19	2 — 7 MARTES	La juventud, como un árbol joven, tendrá gran necesidad de un sostén moral. Habrá un exceso de malas tentaciones. Influencias nefastas.	Al anochecer tomará decisiones de muy buenas consecuencias. Cualquier viaje que se le proponga acéptelo y realícelo cuanto antes.	Ponga atención, porque sus amigos escondidos están en su ambiente diario y más aún en el de su desempeño. Tenga cuidado con la elección de carrera.	Parálisis que afecten desde el punto de vista estético. Pero capaces de evolucionar en tres semanas o un mes.
PISCIS FEB 20 - MAR 20	4 — 9 LUNES	Para algunas, la desgracia será buena. Lleve su atención a lo que le toca a usted y ponga remedio. No limite a las que claman por sus padres cuando se sienten caídas.	Tenga dinero en efectivo a mano, por si debe gastar en alguna enfermedad. La suerte jugará un papel en todas las cuestiones de dinero.	Los militares serán felicitados no sólo en su círculo. Darán que hablar a la prensa y aún pueden tener resonancia mundial.	Tendencia a las inquietudes o a la laxitud. Lo mental, más que lo físico debe recibir toda su atención.
ARIES MAR 21 - ABR 20	7 — 1 DOMINGO	Pensar en otra mujer que le puede quitar a su amado, es perder el tiempo. Las otras no son, sino una corriente de aire que pasa. Haga su autocrítica.	Asegúrese bien de que puede pagar todas sus deudas sin enredarse en otras para cumplir con las anteriores.	Tendrá amplio campo para trabajos en salud pública, o para disposiciones relacionadas con la limpieza de la ciudad y toda clase de asuntos municipales.	Sus posibilidades de recuperación estarán disminuidas para sus enfermedades crónicas. Las mujeres estarán más expuestas al dolor.
TAURO ABR 21 - MAY 21	2 — 6 LUNES	Marcha nupcial. Cásese sin vacilar. Puede obtener sucesos y brillar a los ojos del que la ama. Configuraciones felices presentes.	Brillantes proyectos para aquellos que quieran empezar de nuevo. Pero es necesario que tenga optimismo capaz de superar las vallas.	Incurrirá fácilmente en un dogmatismo exagerado, adoptado actitudes pedantes, o se dejará guiar por ocurrencias originales sin base seria.	Evite las corrientes de aire sobre el rostro, el calor, los medicamentos antiinfecciosos, los estimulantes de los nervios (vitamina B12).
GEMINIS MAY 22 - JUN 21	5 — 2 MIERCOLES	Si él no osa invitarla, hábiele usted. No se quede como la violeta entre la hierba. El no vendrá a usted si usted no va a él.	Sus proyectos se revelarán carentes de posibles realizaciones. Las cosas resultarán mejor si usted no las apura.	Podrá recibir algunos reproches de sus superiores por la falta de perseverancia en su trabajo. Le faltará el impulso de la tenacidad.	Infecciones del pabellón de la oreja. También es posible la aparición de una mastoiditis que imponga la intervención de un especialista.
CANCER JUN 22 - JUL 22	8 — 5 SABADO	Semana de noviazgos. Desde el comienzo se presentarán circunstancias felices. Cada día le aportará buena suerte sentimental.	Si se establece un nuevo contrato de trabajo, cuide la redacción, que sean bien claras las responsabilidades. De lo contrario, perderá.	Los esfuerzos eficaces que se marcarán estos días, mejorará la idea que se tenía de usted y de sus aptitudes.	Dolores articulares y neuritis provocadas por el frío húmedo. Atacarán de preferencia las rodillas, la región lumbar y la columna vertebral.
LEO JUL 23 - AGO 23	1 — 4 VIERNES	Saber terminar una pelea será más valioso que evitarla, porque siempre no podrá hacerlo. Esto a veces es muy simple y sólo lo complica el intelecto.	Debe sentir como legítimas las cargas familiares y no considerarlas como piedra atada al cuello, que le impiden progresar.	Una de sus necesidades primordiales será la libertad de expresión. Cualquier dificultad en ese sentido será causa de irritación o resentimiento.	Molestias al cuello, las manos y las espaldas. Enfermedades a la piel que imponen el rascarse. Vigile su alimentación.
VIRGO AGO 24 - SEP 23	3 — 8 SABADO	El buen sentido, el carácter, el tacto, adornarán sus responsabilidades y sus acciones. Pondrá en desarrollo todo eso que no se aprende en el colegio.	La espera la fortuna. Puede llegar directa o indirectamente. Depende de la situación de sus padres o de sus hermanos.	Tenderá a ponderar las cosas por el lado de este mundo y por el más allá, entre el cielo y la tierra, entre lo real y lo sobrenatural.	Enfermedades que requieren la gimnasia general y ortopédica, las duchas tibias, las fricciones estimulantes, las medidas de higiene.
LIBRA SEP 24 - OCT 23	6 — 3 MARTES	Las circunstancias felices se encontrarán reunidas para arreglar su porvenir. Sin embargo, no faltarán ciertas contradicciones.	Tenga fe en que tendrá siempre lo suficiente para sus necesidades. No se preocupe por el dinero. Difícilmente le faltará.	El deber y la devoción estarán acentuados por la seguridad y la permanencia. Puede sobresalir por su talento o su habilidad.	Lucha contra la delgadez. Inestabilidad en la salud. Sobreallméntese bajo la vigilancia de un dietólogo.
ESCORPION OCT 24 - NOV 23	9 — 4 DOMINGO	Conflictos estúpidos como imprevistos pueden surgir en medio de la semana, a consecuencias de proyectos intensatos, tales como querer casarse con un hombre que no trabaja.	El cielo le concederá un clima muy favorable para las transacciones inmobiliarias, siempre que no precipite las cosas.	Excelente para la actividad artística, especialmente para los directores de orquesta y para los que escriben para el grueso público.	El estado nervioso que la puede mortificar esta semana le dará palpitaciones del corazón sin gravedad, felizmente.
SAGITARIO NOV 24 - DIC 21	1 — 5 DOMINGO	Comprensión mutua. Reconocimiento de responsabilidades recíprocas. Buena voluntad para dispersar los peligros. Radiaciones positivas.	Bueno para abrir una tienda de modas infantiles o una fábrica de tejidos, siempre que sus socios sean hombres de empresa.	Haga los cambios que crea convenientes y necesarios. Patente sus invenciones. Los verdaderos amigos son pocos y eso quedará probado esta semana.	Mala influencia de Urano, que la puede predisponer a desarreglos en las funciones naturales. Tema el estreñimiento y la falta de apetito.

MÁS FRANQUICIAS
para quienes
EDIFIQUEN VIVIENDAS ECONÓMICAS

Entre los muchos beneficios y franquicias que otorga la Ley de la Vivienda Económica (D.F.L. N. 2), está el que dispone el Artículo 22:

Los que edifiquen Viviendas Económicas estarán liberados de la obligación de justificar el origen de los capitales

empleados en ellas, siempre que acrediten su existencia con anterioridad al presente Decreto con Fuerza de Ley. Tal anterioridad se presumirá de derecho respecto de las construcciones que se inician antes del 31 de Diciembre de 1959 y están terminadas antes del 30 de Junio de 1961.
No se necesitará justificar el origen ni la existencia anterior de los capitales que se inviertan en "cuotas de ahorro", siempre que éstas se adquieran antes del 31 de Diciembre de 1959.

Señor Inversionista:
Edifique Viviendas Económicas antes del 31 de Diciembre!
En cuanto el Bco. del Estado comience a atender las Cuentas de Ahorro para la Vivienda, apresúrese a invertir sus Capitales en "cuotas de Ahorro"... ¡Hágalo antes del 31 de diciembre!

CORVI
CORPORACION DE LA VIVIENDA

No creen que Fidel sea comunista, pero temen que caiga bajo su dominio

WASHINGTON, 10 (UPI). Por JOSEPH U. HINSHAW.— Los funcionarios temen que el Gobierno cubano del Primer Ministro Fidel Castro esté al borde de ser dominado por los comunistas.

Los funcionarios dijeron hoy que no creen que Castro es comunista, pero consideran que algunos de sus actos recientes no pueden servir mejor a la causa comunista si fuera miembro activo del partido.

Fuentes diplomáticas que contemplan el turbulento escenario cubano creen que la inclinación del movimiento de Castro hacia la Extrema Izquierda se agudizará aún más en un futuro cercano.

Las fuentes temen que en un futuro cercano se producirá una definición entre elementos moderados todavía en el Gobierno y la Extrema Izquierda que encabeza el hermano del Primer Ministro, Raúl Castro, y el comandante Ernesto (ché) Guevara.

Las fuentes creen que el probable resultado de esa definición será la destitución o el retiro de algunos moderados y su reemplazo con revolucionarios extremistas.

El punto decisivo en la consideración de Estados Unidos sobre la situación cubana haberse producido hace dos semanas, cuando Castro aprovechó la incursión de un avión que dejó caer volantes para acusar a Estados Unidos de tolerar el "bombardeo" de La Habana.

La repetida afirmación del Gobierno de Castro de que Estados Unidos respaldó el bombardeo ha indignado a los funcionarios probablemente más que cualquier otra acción de Castro.

TACTICA TOTALITARIA

Los funcionarios han dicho que esta repetición de la acusación es similar a la técnica de la "Gran mentira", de Adolfo Hitler", y ha convencido a la mayor parte de los funcionarios del Departamento de Estado que Castro no desea relaciones cordiales con Estados Unidos.

Los funcionarios todavía no han renunciado a la posibilidad de que Castro cambie en el futuro y trate de cultivar relaciones cordiales, pero han llegado a la conclusión que no puede servir a ningún propósito útil volver la otra mejilla cada vez que Castro o sus colaboradores abofetean a Estados Unidos.

OTRAS FUENTES DE AZUCAR

Al mismo tiempo, comienzan a considerar seriamente la preparación de otra fuente que suministre azúcar a EE. UU.

Los funcionarios consideran que pecarían de remisos si no tomaran medidas para hallar suficientes suministros de azúcar para las necesidades de Estados Unidos en caso de que la producción cubana se perjudicase por la política económica de Castro o de que su movimiento cayera definitivamente bajo la dominación comunista.

Estados Unidos sigue todavía una política de amistad hacia el pueblo cubano y sus funcionarios no desean hacer nada que afecte los intereses del pueblo, pero han dejado de vincular los intereses de Cuba con los intereses del Gobierno de Castro.

A pesar de que las relaciones de Estados Unidos con el Gobierno cubano han descendido al nivel más bajo de su historia, las autoridades no tienen intención de retirar al Embajador Philip Bonsal. Consideran que la medida no serviría a ningún propósito útil y creen que Bonsal debe permanecer en Cuba para proteger los intereses norteamericanos.

Un grupo de distinguidos caricaturistas de Sud y Centroamérica se encuentra actualmente en los Estados Unidos bajo el patrocinio del Programa de Intercambio Cultural del Departamento de Estado norteamericano. Durante su jira por los Estados Unidos, visitarán los principales periódicos, redes de radio y televisión, revistas, agencias noticiosas y estudios cinematográficos. Durante su permanencia en Washington, los integrantes del grupo conocieron a sus colegas profesionales en los campos de la caricatura editorial, humorística e informativa. En la fotografía, tomada en el Lafayette Park, vemos, de izquierda a derecha, a: Salomón Barahona, director y caricaturista de "La Noticia", de Managua, Nicaragua; Juan Carlos Colombres, director de "Tia Vicenta", de Buenos Aires, Argentina; José Rosenada, de "Diario de la Marina", de La Habana, Cuba; M. Phillips Brady, de la Agencia Informativa de los Estados Unidos (USIS); LUIS GOYENECHEA (LUGOZE), de "Topaze" y "El Mercurio" y colaborador de LA NACION, de Santiago de Chile; José Saturnino Alvarenga, caricaturista de "La Prensa Gráfica", de El Salvador, y Antonio Arias-Bernal, de "El Universal", de Ciudad de México.

Policía panameña tuvo órdenes de no impedir actos antinorteamericanos

WASHINGTON, 10. — (UPI). — (Por Stewart Hensley). — Según círculos informados, Estados Unidos tiene pruebas de que la policía panameña recibió por radio, órdenes de mantenerse alejada de la Embajada de Estados Unidos, en la capital de Panamá, el martes de la semana pasada, cuando una turba atacó a predradas el edificio de esa representación diplomática y arrancó de su asta la bandera estadounidense.

Los informantes dijeron que las órdenes, transmitidas en la banda radial que usa la policía panameña, fueron escuchadas por los funcionarios de la Embajada norteamericana.

También se dice que los funcionarios diplomáticos norteamericanos tienen copia de un memorándum escrito de las órdenes radiales, que se le cayó a un policía panameño en otra parte de la ciudad.

Se espera que Estados Unidos pida una explicación mañana, cuando su Embajador en Panamá, Julián F. Harrington, haga su visita fijada por el Primer Mandatario panameño, Ernesto de la Guardia, en la capital.

En las esferas diplomáticas se dice que las autoridades norteamericanas en Panamá, han estado toda la semana tratando de establecer el origen de esas órdenes radiales. Se muestran renuentes a creer que el Gobierno tuviera conocimiento de ellas. Pero hasta ahora no han podido probar que no fuesen auténticas.

ADVERTENCIA DE WASHINGTON

WASHINGTON, 10.—(UPI). — Estados Unidos advirtió hoy a Panamá que las "inflamatorias expresiones públicas" en contra del Gobierno norteamericano por altos funcionarios panameños, ayudan a "elementos inamistosos" que tratan de debilitar el sistema interamericano.

El Secretario de Estado Adjunto para Asuntos Interamericanos, Roy R. Rubottom, dio a conocer la posición de Estados Unidos al Encargado de Negocios de Panamá, doctor Arturo Morgan Morales, que fue invitado al despacho de aquél, para ese fin.

Los funcionarios dijeron que las "inflamatorias expresiones públicas" se referían a cargos formulados por el Ministro de Relaciones Exteriores de Panamá Miguel J. Moreno, Jr., y otros. Dijeron que las autoridades norteamericanas eran culpables de "provocaciones" durante los incidentes antinorteamericanos del 3 de noviembre en Panamá.

El Departamento de Estado informó que Rubottom "señaló que la acción popular y particularmente la profanación de la bandera norteamericana en la Embajada de Estados Unidos, trascendieron las normas de cortesía que habitualmente existen" entre paisese amigos.

Rubottom también "mencionó la ausencia de la policía panameña del teatro de la violencia en la frontera de la zona del canal, lo que Estados Unidos considera un factor importante que contribuyó a los lamentables acontecimientos."

El funcionario, sigue diciendo el anuncio del Departamento de Estado, manifestó al doctor Morgan Morales que Estados Unidos deseaba "dispar sin demora todo malentendido entre los dos Gobiernos, derivados de estos deplorables incidentes".

"Revolución" predice que Cuba rechazará "insidias" de EE. UU.

LA HABANA, 10.— (UPI).— "Revolución", órgano del Movimiento 26 de Julio, en despacho que no cita fuente de origen, predice abiertamente que "El Ministerio de Estado (RR. EE.) revolucionario, rechazará en los términos más firmes la nota —llena de falsedades e insidiosas imputaciones— que el Departamento de Estado entregó al Departamento cubano. Este rechazo irá acompañado de un documento extenso que analiza minuciosamente las relaciones entre los dos paises y demuestra con pruebas fehacientes la sostenida política agresiva —en el orden económico, tanto como en el político, en el militar como en el comercial— que el imperialismo (norte) americano ha marcado a las diferentes administraciones yanquis".

El periódico, publica en doble línea un titulo con grandes caracteres, que dice "rechazará Cuba la nueva nota yanqui".

El director Carlos Franqui publica además en la primera página un editorial firmado, diciendo que la declaración entregada ayer en Washington al Embajador Ernesto Dihigo por el Departamento de Estado "puede calificarse de irrespetuosa, falsa y ofensiva para el pueblo cubano y el Gobierno revolucionario".

El Ministro de Relaciones Exteriores no ha hecho comentarios hasta ahora, pero los observadores creen que la autorizada relación entre revolución y el Gobierno, es índice fidedigno de cuál será la reacción oficial.

URSS moderniza a toda prisa su Flota de superficie

HAMBURGO, Alemania, 10 (UPI). Por CAY BROCKDORFF.— La afirmación del Primer Ministro soviético, de que la Marina de su país está radiando el 90 por ciento de sus cruceros, ha sido confirmada por el Servicio de Inteligencia Naval Alemán. Pero, a diferencia del gobernante soviético, los funcionarios de la Inteligencia Alemana dieron una explicación de la medida, de modo que Nikita Khrushchev puede haber dicho sólo a medias la verdad.

Los funcionarios germanos, en efecto, dicen que en realidad los soviets se preparan a convertir los cruceros en plataformas para el lanzamiento de proyectiles. "Poco o nada nos sorprendería —dijo un oficial de Inteligencia— si encontramos que algunos de los cruceros sobre los que Khrushchev chanceó en San Francisco que eran buenos sólo para transportar diplomáticos, estuvieran llevando cohetes el año entrante".

Puede que sea significativo el que la declaración de Khrushchev en San Francisco no fue publicada en la Unión Soviética de manera destacada, como lo fue en el resto del mundo. En efecto, el diario "Izvestia", órgano de expresión del Gobierno, dio apenas una línea perdida en el resto de la información, según los oficiales de Inteligencia.

Los peritos occidentales consideran que la Marina soviética cuenta con 30 cruceros de la clase Sverdlov, de 15 mil toneladas y cañones de 12 pulgadas, que se comparan bien con los cruceros de la Marina de Estados Unidos. Asimismo, tendrían en servicio un crucero de tipo más liviano, a la par con los correspondientes de Occidente, según los expertos alemanes.

Para fines del año en curso, la Marina de Estados Unidos espera contar con 14 cruceros dotados de proyectiles.

No obstante de que expandieron rápidamente su flota submarina después de la guerra y que ahora deben tener alrededor de 450, los soviets descuidaron a luces vista su poderío naval, que en todo caso, siempre debe actuar dividido por las condiciones geográficas de su territorio.

El submarino más grande del mundo puso en servicio EE. UU.

GROTON, CONNECTICUT, 10.—(UPI). — Quedó hoy incorporado al servicio activo el submarino "Triton", el más grande del mundo, propulsado por energia nuclear y provisto de un sistema de radar.

El vicealmirante Bernard L. Austin dijo, de la gigantesca nave que inicia la coordinación de operaciones bélicas de submarinos y barcos de superficie.

El "Triton", primera unidad de lo flota equipada con reactores atómicos gemelos, quedó en servicio cuando en su mástil fue izado el banderín correspondiente, en ceremonia realizada en los astilleros de la División Electric Boat de la General Dynamics Corporation, en Groton.

Austin declaró que el "Triton" "será el pionero en un campo de operaciones que por mucho tiempo ha estimulado la imaginación de los tácticos".

No hay precedentes dijo, en la obra de combinar en forma de fuerza de combate coordinada las acciones de barcos submarinos y de superficie.

La FAO propicia "oportuna ofensiva contra el hambre"

ROMA, 10 (UPI).— El Director General de la Organización para Alimentación y Agricultura de las Naciones Unidas, (FAO) N. R. Sen, declaró hoy que las tiranteces de la guerra fría se están "despejando misericordiosamente", y encareció a la humanidad que se aproveche de la propicia oportunidad para emprender una ofensiva total contra el hambre.

Hablando en la Conferencia General que celebra aquí la Organización, Sen reiteró su recomendación en tal sentido, la cual había sido formulada con anterioridad, especialmente durante el periodo de sesiones de 1958, de la Asamblea General de las Naciones Unidas.

"El espector de las tensiones políticas que ha obstruido hasta la fecha una utilización más racional de los recursos de la tierra en beneficio de la humanidad parece estarse despejando misericordiosamente", dijo el Director General a los delegados de las 73 naciones representadas en la entidad; a continuación agregó:

"Podemos obtener inspiración de esos acontecimientos para emprender un ataque audaz y concertado contra el azote del hambre."

Tal campaña, apuntó, deberá cimentarse en "la fe en la voluntad y la iniciativa del hombre".

El tema principal de la Conferencia que la Organización inició aquí a principios del corriente mes y que deberá clausurarse el 20 de noviembre, consiste en determinar medios y arbitrios para alimentar a las masas de humanidad menesterosa que constituye los dos tercios de la población del planeta.

DELEGADO CHILENO, OPTIMISTA

ROMA, 10 (UPI). — Víctor Brown, jefe de la delegación chilena a la Décima Conferencia de la Organización de las Naciones Unidas para la Alimentación y la Agricultura (FAO), dijo esta noche que "las ligeras deficiencias" de la agricultura de su país pueden superarse rápidamente.

Brown, dijo, que la labor del Gobierno chileno y la ayuda de la FAO, harán posible resolver los problemas dentro del período del actual Gobierno, que preside, Jorge Alessandri.

Explicó Brown que esto es lo que él había dicho en discurso que pronunció ante la Conferencia días atrás, y que definitivamente no se sentía pesimista respecto de futuro de la agricultura de su patria.

Acerías de USA se recuperan rápidamente

PITTSBURGH, 10 (UPI).— La United States Steel Corporation, una de las mayores firmas productoras de acero del mundo, está funcionando ya a razón del 25 por ciento de su producción máxima, al paso que la industria en general, avanza en el proceso de rehabilitación de sus fábricas y altos hornos, a un ritmo más acelerado de lo que se esperaba inicialmente.

En el interín, United Press International averiguó que el directorio del sindicato de obreros unidos del acero insistirá en que cualquier acuerdo que se concertara con los patronos tenga retroactividad a la fecha en que los trabajadores se reintegraron a la faena por virtud del interdicto dictado por la Suprema Corte de Justicia al amparo de la ley Taft-Hartley.

Grecia e Italia negocian sólida política mediterránea

ROMA, 10. — (UPI). — Los gobernantes griegos e italianos continuaron hoy sus negociaciones para la formación de una sólida política mediterránea, en vista del "deshielo", de las relaciones entre Oriente y Occidente.

El Primer Ministro griego, Constantine Karamanlis, y su Ministro de Relaciones Exteriores, Evangelos Averoff, conferenciaron durante dos horas y media con el Primer Ministro italiano, Antonio Segni, y el Ministro de Relaciones Exteriores, Giuseppe Pella.

A pesar de que también trataron cuestiones comerciales entre ambos países, las conversaciones se centralizaron en la situación internacional.

Los gobernantes griegos cumplieron hoy, el segundo día de una visita oficial de tres días a Italia.

Visitarán mañana al Papa Juan XXIII, y luego emprenderán el regreso a Atenas.

Las deliberaciones entre los gobernantes de ambos países comenzaron ayer.

Karamanlis y Averoff, visitaron esta tarde un laboratorio de energía nuclear en la vecina localidad de Frascati.

Se anunció que mañana se dará a la publicidad un comunicado conjunto.

SE NECESITA

CAPATAZ PARA TALLER ELECTRICO

Capaz de interpretar planos y diagramas eléctricos; supervigilar trabajos de embobinaje de motores y transformadores y trabajo general de electricidad, comprendiendo manutención y reparación de maquinaria pesada, tanto como red de distribución y electrificación de campamento. Enviar solicitudes y antecedentes indicando pretensiones de sueldo, a:

CASILLA 19-D, LA SERENA

OTAN se reunirá antes y después que los "grandes"

PARIS, 10 (UPI).— El Consejo Permanente de la OTAN (Organización del Tratado del Atlántico Norte) se halla en conferencia para decidir si el Consejo de Ministros del organismo se reunirá en París después de que lo hagan los Jefes de Gobierno occidentales el 19 de diciembre.

El círculos diplomáticos informados se dijo que es virtualmente seguro que el Consejo de Ministros de las 15 naciones de la OTAN se reunirá después del 19 de diciembre, día en que comenzarán las conversaciones entre el Presidente norteamericano, Dwight Eisenhower; el Primer Ministro francés, Charles de Gaulle; el Primer Ministro británico, Harold Macmillan, y el Canciller Konrad Adenauer, de Alemania occidental.

El secretario general de la OTAN, Paul-Henri Spaak, y varias de las pequeñas naciones de la Organización exigieron que se les permita participar en las decisiones de las Cuatro Grandes Potencias occidentales.

La primera reunión ministerial de la OTAN se realizaria del 15 al 17 de diciembre, y la segunda, después de haber concluido la Conferencia de los Grandes occidentales.

Moscú realiza disimulados sondeos para mediar entre India y China

LONDRES, 10.— (UPI).— (Por K. C. Thaler). — La Unión Soviética parecia hoy, estar realizando sondeos disimulados para mediar en el explosivo conflicto fronterizo entre la India y China comunista.

Oficialmente, Moscú ha adoptado una actitud de absoluta neutralidad en dicho conflicto, pero todo parece indicar que el Kremlin está buscando el modo de persuadir a las dos partes de que lleguen a un arreglo amistoso.

Se entiende que el Primer Ministro, Nikita Khrushchev, ha tomado personalmente la iniciativa a ese respecto.

Según se dice, Khrushchev considera que ese conflicto en Asia, podría arruinar su actual estrategia de paz, y hacer naufragar el plan de negociar con Occidente para solucionar la guerra en frío.

LAS DUDAS DE MAO

Aún ese respaldo mínimo le fue dado sólo después de una acalorada discusión, según se dice, en la que el Primer Ministro, Chou En-Lai, habría hecho un gran esfuerzo por convencer a su Jefe Mao Tse-Tung, que diera su apoyo a la línea de Moscú.

Desde entonces, Khrushchev ha hecho algunas referencias cautelosas a la agresión de China contra la India, insinuando el disgusto de Moscú. En la última reunión del soviet supremo, por ejemplo, el líder soviético habló de la disputa en la frontera India en forma que no agradó evidentemente a Pekín, pues transcurrieron varios días antes que la prensa china, diera a conocer sus palabras.

ACTITUD MAS FRANCA

Esta semana, Khrushchev fue más franco al decir a los periodistas extranjeros en una recepción en el Kremlin, que la disputa no tenía significado alguno, con lo cual sugirió que las actitudes chinas le parecían fútiles.

Evidentemente, la actitud del Kremlin, no agrada en absoluto a Pekín, pero el Gobierno chino, aunque molesto, no puede permitirse el lujo de desoir los consejos de Moscú.

Según fuentes diplomáticas bien informadas, Khrushchev ha hecho ya algunas gestiones de mediación, cuyo primer fruto sería la proposición hecha ayer por Chou En-Lai a India, de que ambas naciones retiren sus tropas de la frontera, mientras se negocia una solución. Aunque esta proposición parece todavía insatisfactoria, bien podría conducir a un período de enfriamiento y tregua.

En los círculos diplomáticos, sin embargo, se sugiere que Khrushchev se encuentra en una posición muy delicada al pretender incluir tanto sobre China roja como sobre India y, por lo tanto, esta procediendo con desusada cautela.

En sus últimas declaraciones sobre el conflicto entre India y China, Khrushchev dejó en claro que la política del Pekín le tiene molesto y preocupado, sobre todo por el momento en que se ha producido el conflicto. En su reciente visita a Estados Unidos, el líder soviético recibió una advertencia del Presidente Eisenhower, de que las potencias occidentales juzgarían su proclamada buena voluntad por las actitudes de todo el bloque comunista.

Khrushchev encontró una fría atmósfera en Pekín, el mes pasado, y recibió un apoyo muy tibio de los dirigentes chinos en su nueva política de paz.

Cohete de 5 etapas de USA llegó a altura de 1.689 kms.

WASHINGTON, 10.— (UPI).— Un cohete de cinco etapas llevó hoy, un cono cargado de instrumentos a una altura de 1.050 millas (1.689 kilómetros), sobre la Isla de Wallops, frente a la Costa de Virginia, con el propósito de obtener datos sobre las condiciones electrónicas que podrían afectar en el espacio a los proyectiles intercontinentales, y a los cohetes anti-proyectiles de defensa.

El experimento estableció un record de altura para los cohetes disparados desde la Isla de Wallops, un centro de pruebas de la Dirección Nacional de Aeronaútica y el Espacio.

El cohete, con instrumentos para el recuento de electrones en el cono de proa, fue lanzado, a las 7 A. M. (1200 GMT), y veinte minutos más tarde cayó en el Océano, a 800 millas de la costa, tras alcanzar una velocidad de 17.000 millas (27.358 kilómetros) por hora. El cohete, llamado "Army Strongarm", tenía la altura de un edificio de cinco pisos, y pesaba 7.125 libras (3.231 kilos), en su plataforma.

Los detalles de experimentos fueron dados a conocer en esta capital.

El propósito fue medir la densidad electrónica en una región del espacio, entre 500 millas (800 kilómetros), una altura en la que ha sido medida por el Sputnik III de Rusia, y 850 millas (1.360 kilómetros). Conocer esa densidad es de gran importancia para los hombres de ciencia y los ingenieros de radio que utilizan las partículas cargadas en la alta atmósfera para hacer rebotar mensajes radiales en torno a la Tierra.

Los militares, según dijo el ejército, están también muy interesados en tener datos sobre los electrones en "el medio", en que operarán los proyectiles balísticos intercontinentales y los proyectiles de defensa con ellos.

"Rosa Blanca" afirma disponer de Ejército para conquistar Cuba

NUEVA YORK, 10.— (UPI).— La Rosa Blanca, movimiento iniciado por los enemigos del Gobierno de Fidel Castro, anunció esta tarde que su candidato a la Presidencia de Cuba, en caso de que se deponga al actual régimen cubano, será el Dr. Domingo Gómez Giméranez, conocido cardiólogo que está dando conferencias actualmente en la Universidad de Columbia de esta ciudad.

El anuncio fue hecho por el Dr. Rafael Díaz Balart, ex líder de la bancada del general Fulgencio Batista, en la Cámara de Representantes, y ex cuñado de Fidel Castro.

Díaz Balart, como secretario general de la Rosa Blanca, dio al Gobierno de Castro de "tres a cinco meses de vida", y afirmó que la organización cuenta con "40.000 soldados entrenados", que a su debido tiempo lo derrocarán.

A continuación afirmó el dirigente de la Rosa Blanca, que al triunfa el movimiento contra Castro, su grupo aspira a que se instale un gobierno provisional presidido por el profesor Gómez Giméranez.

El preguntársele si no estaba informado de la declaración hecha recientemente por el Departamento de Estado Norteamericano, de que no se toleraría el establecimiento aquí de un gobierno en el exilio, Díaz Balart contestó:

"No hablamos de establecer un Gobierno en el exilio al anunciar el nombre del profesor Gómez Giméranez; sencillamente damos el nombre de nuestro candidato. Queremos dar a conocer a la opinión pública de Estados Unidos, de la América Latina y del mundo, que contamos con un hombre independiente para cuándo derroquemos a Castro. Deseamos hacer constar que el pueblo cubano no tendrá que decidir entre Castro, de una parte, y Batista o el Generalísimo Rafael Leonidas Trujillos (de la República Dominicana).

Ex gauletier de Polonia morirá ahorcado

VARSOVIA, 10 (UPI). — La Corte Suprema polaca confirmó hoy la pena de muerte en la horca dictada en marzo pasado en Varsovia contra el ex Gauleiter nazi Erick Koch, por las atrocidades cometidas durante la ocupación alemana.

La pena fue confirmada por la Corte al rechazar una apelación de Koch, cuyo único recurso ahora para escapar de la horca sería solicitar clemencia del Consejo de Estado.

Los tres jueces de la corte Suprema oyeron la apelación de Koch la semana pasada. Ayer consideraron la decisión y hoy dieron a conocer su fallo.

Durante su proceso, Koch fue declarado responsable de la muerte de unos 376.000 polacos y judíos, asesinados por las fuerzas de ocupación o muertos en los campos de concentración bajo su administración.

Moción recuperacionista del Canal aprobó Congreso panameño

PANAMA, 10 (UPI).— La Asamblea nacional aprobó anoche una resolución en la que expresa que "no descansara hasta lograr que la bandera panameña sea izada en nuestro territorio de la zona del Canal".

Inmediatamente después de tomar ese acuerdo, los asambleístas se pusieron de pie y entonaron el Himno Nacional.

Por su parte, el Consejo General de la Universidad de Panamá, que se esperaba que en su reunión de anoche acordase solicitar la abrogación de los dos pactos entre esta nación y Estados Unidos, terminó por aprobar una resolución más tibia.

Expresa que "es de urgente necesidad que los Gobiernos de Panamá y Estados Unidos procedan, de común acuerdo, a elaborar instrumentos jurídicos adecuados, que estructuren sobre nuevas bases de justicia y equidad las relaciones entre los dos países, sin perjuicio de que inmediatamente las autoridades de Estados Unidos sustituyan las interpretaciones unilaterales y la política de eludir las obligaciones contractuales vigentes, que ha caracterizado el trato por ellas dispensado a la República de Panamá, por la interpretación correcta y el cumplimiento efectivo de los convenios existentes".

La irritación de los panameños se ha concentrado en el gobernador de la zona del Canal, William E. Potter, a quien culpan casi exclusivamente de los incidentes del martes pasado y de las presuntas violaciones del Tratado.

Walter Müller dice que Herrera presidirá el BFI

WASHINGTON, 10 (U. P. I.).— El Embajador de Chile en esta capital, Walter Müller, pronosticó hoy que su compatriota Felipe Herrera, un economista de nota, sería elegido presidente del Banco Interamericano de Fomento, cuando esa institución comience sus operaciones, a principios del año próximo.

El Embajador Müller habló extraoficialmente en un almuerzo en el Club de la Prensa Nacional que ofreció a la delegación chilena a la conferencia sobre la Antártida, John O'Rourke, director del diario "The Daily News", de Washington.

Aunque se sabía por algún tiempo, ya que Felipe Herrera era uno de los candidatos a la presidencia del Banco, con mayores posibilidades de ser elegido, ésta es la primera vez que se expresa públicamente el apoyo oficial de Chile a la candidatura de Herrera.

Marcial Mora se refirió a posición antártica chilena

WASHINGTON, 10 (UPI). — Marcial Mora, jefe de la delegación chilena a la Conferencia Internacional sobre la Antártida, declaró hoy que su Gobierno cifra esperanzas en la concertación de un tratado que preserve la paz y fomente la cooperación científica en el helado continente austral, sin modificar los derechos de soberanía que ejerce Chile sobre su sector antártico.

Mora habló informalmente de sobremesa en un almuerzo ofrecido en el Club Nacional de Prensa por John O'Rourke, propietario del "Washinton Daily News".

Sólo 5 guerrilleros peronistas no se han entregado en Tucumán

BUENOS AIRES, 10 (UPI).— En círculos oficiales se informó que se está cercando a la banda que opera en los montes de la provincia de Tucumán, indentificándose como "movimiento de recuperación nacional peronista".

Según esas informaciones, el grupo está formado por veinte personas, en su mayoría adolescentes, que están desertando voluntariamente y entregándose a las autoridades. Quince de ellos han sido detenidos y entre ellos se encontraría el jefe de la banda, identificado cómo "Comandante Castro", y un menor de apellido Villafane, cuyo padre lo entregó al Gobernador de la provincia. La investigación continúa y las autoridades se han incautado de cierta cantidad de armas y pertrechos.

Argentinos serían terroristas que actúan en Río y Sao Paulo

RIO DE JANEIRO, 10, (UPI).— (Por Louis Stein).— La policía tiene detenidas a doce personas, para interrogarlas en relación con los atentados contra las oficinas de la Administración Federal de Precios, (COFAP), y la Administración Federal de Abastecimientos, hechos ocurridos anoche.

Según la policía, las bombas de tiempo que sacudieron la parte central de Río de Janeiro con intervalo de cinco minutos, fueron fabricadas por expertos.

Una tercera explosión en la estación de energía Cascadura, de la Brazilian Traction & Electric Co., Canadiense, fue originada por un cortocircuito de un cable de alta tensión. Inicialmente la policía había informado que esto también era un atentado terrorista. Hoy hubo denuncias falsas de posibles atentados, que la policía investigo como cosa de rutina.

El coronel Luis Franca de Oliveira, director de la policía política, dijo que se siguen dos pistas. Los investigadores encontraron rastros de sangre en las oficinas de la Administración de Abastecimientos, indicando que el autor puede haber resultado herido antes de escapar.

"O Globo" dice que entre las personas buscadas figuran tres expertos terroristas argentinos que llegaron aquí recientemente. La policía declinó confirmar la versión.

No es milagro, es sentido común:

Prosperidad por la competencia

Un interesante artículo sobre el milagro que comporta la prosperidad alcanzada por Alemania, trae la revista "Newsweek", de fecha 9 de noviembre en curso. Raymond Moley se encarga de analizar el milagro con la profundidad con que él sabe hacerlo. Sostiene, al efecto, que el título alemán que se le ha dado a la recuperación dirigida por el doctor Erhard, tiene más significado, etimológicamente hablando, en el contenido que fluye de la traducción que se ha hecho del suceso mismo, del idioma germano, a la lengua inglesa. Por esta razón es que, tanto en Inglaterra como en los Estados Unidos, el fenómeno alemán se conoce como "Prosperidad a través de la competencia". Veamos ahora cómo enjuicia el autor el acontecimiento alemán.

En lugar de visitar las grandes industrias alemanas o de examinar las tablas estadísticas del trabajo —dice Raymond Moley—, tuve a mi alcance, como las mejores pruebas, los productos exhibidos en las tiendas y la general apariencia espiritual del pueblo alemán. Fue entonces —agrega—, cuando llegó a posesionarse de mi la idea de entrevistar personalmente al doctor Erhard, cuya persona ha guiado la política económica alemana durante su recuperación en los últimos once años.

Los negocios y tiendas en la típica ciudad alemana de Bonn, son nuevos y atractivos. Las mercaderías, durables, de excelente calidad y razonables precios, son similares a las que poseemos en los Estados Unidos. Los alemanes, según declara el doctor Erhard, exigen lo mejor. Los alimentos de mercados y restaurantes que he visitado en una jira por cuatro países, son los mejores que he probado y visto hasta ahora en el continente europeo recorrido.

Es evidente que la profusión de consumidores de mercaderías alemanas alarma a los soviéticos. Debe haber un marcado contraste entre lo que es posible encontrar en Rusia, actualmente, y lo que se halla en Alemania.

Esta sobresaliente recuperación alemana —prosigue el periodista que escribe en "Newsweek"— ha sido comúnmente llamada "milagro". El doctor Erhard no se aviene a consentir o coincidir con tan sobresaliente caracterización y se limita a decir tan sólo que lo que se ha aplicado en su país es el sentido común. Pero un sentido común sin trabas ni teorías, de economistas clásicos o planificadores socialistas.

Antes de que el doctor Erhard llegara a convertirse en el hombre clave del Gobierno alemán, fue un economista profesional que dirigió un instituto vinculado al estudio de mercados y otros aspectos económicos.

Cuando se estableció la República Federal Alemana, en 1948, fue nombrado Ministro de Asuntos Económicos, puesto que conserva hasta la fecha.

Cuando se hizo cargo de su puesto tropezó con dificultades verdaderamente espantosas. Casas y plantas industriales habían sido demolidas. Dos millones de refugiados, procedentes del este de Alemania invadían el país. Un 23 por ciento de la población no había estado ahí antes de la guerra. Lo más difícil de todo para iniciar una tarea de reconstrucción, estaba constituido por los controles socialistas y la oposición de los mismos. Por otra parte, los mismos alemanes creían en los carteles. El capital con que contaba el doctor Erhard era, sin embargo, valioso. Contaba con la inmensa energía y habilidad de su pueblo. Estados Unidos ayudó con doscientos millones de dólares. El Ministro de Economía alemán comprobó enseguida que el general Lucius D. Clay, brindaba a su política, toda su simpatía y mejor cooperación.

El plan que se trazó el doctor Erhard —él mismo lo asegura—, no pudo ser más sencillo. Rehusó aceptar las teorías de los economistas clásicos; puso fin al control de precios y al sistema de carteles; abrió campo a lo que denominó: "economía social de mercados", en donde la libertad económica es el elemento esencial que se necesita para prosperar. Luego, devaluó la moneda para promover un mejor intercambio internacional. Posteriormente, se dispuso a trabajar en la reducción de los gastos de Gobierno y en la reducción de los impuestos hasta donde resultara posible.

Como comprobara el doctor Erhard que el mayor de los peligros estaba en la inflación, llegó a controlar a esta, aumentando la producción y mediante una cuidadosa política monetaria, que condujo a la estabilización de los precios y a un razonable aumento de los salarios.

Se opuso terminantemente a la idea de dar empleo a todos y a la redistribución de las entradas y riquezas del país, pues, siempre creyó que el aumento de la producción y las mayores inversiones, habrían de conducir a Alemania al camino del milagro que es ahora la admiración del mundo.

Con una economía sana hay abundancia de empleos ahora, y servicios sociales razonables para todos.

Una política así llevada, opina el doctor Erhard, crea una actitud psicológica de confianza en el Gobierno, confianza que se traduce en mayor apoyo al régimen y en mayor producción; en resumen, en toda una era de bienestar para el pueblo alemán.

He aquí cómo una simple fórmula, la de la competencia, determina en pueblos sanos la prosperidad y el bienestar que han alcanzado países como Alemania.

¿Por favor, muévase un poquitito a la derecha?

India previno a China Comunista que no permitirá que la "pisoteen"

NUEVA DELHI, 10 (UPI).— (Por B. K. Tiwari).— Hablando en el Taj Mahal, en la ciudad de Agra, el Primer Ministro Jawaharlal Nehrú previno hoy a China comunista que India no puede permitirle que "nos pisotee" en la disputa fronteriza.

En un llanamente declaró, que los indios no pueden aceptar las reivindicaciones comunistas sobre un sector considerable de territorio fronterizo, "porque la Cordillera del Himalaya constituye la cultura, la sangre y las venas de India".

El Gobernante no hizo referencia directa alguna a la carta del Primer Ministro chino comunista, Chou En-Lai, en que propuso negociaciones inmediatas sobre la cuestión fronteriza, encareciendo al mismo tiempo el establecimiento de una zona desmilitarizada de 40 kilómetros de amplitud a lo largo del linde chino-indio.

Declaró, sin embargo, que la política de India ha sido siempre la d esolventar pacíficamente las disputas de límites, través de negociaciones; pero advirtió que "si cualquiera ataca a nuestro país, tendremos que defenderlo con todas nuestras fuerzas".

En los círculos competentes, se considera que Nehrú exigirá la evacuación china de Ladhak y las demás zonas ocupadas cómo paso precio a toda negociación con Pekin sobre el conflicto de límites.

No hay posibilidad de conversaciones directas, recalcaron los informantes, a menos que se llegue a un acuerdo sobre los puntos fundamentales, pues India no se apartará de ninguna manera de su posición actual.

Los mismos círculos insistieron, por otra parte, en que India estaría invariablemente dispuesta a solucionar las disputas por negociación pacífica.

"GOLPE HABIL"

Con anterioridad, en Nueva Delhi, Nehru había coincidido con la opinión de un periodista, en que la carta de Chou "es un golpe hábil". "De momento —añadió el Primer Ministro—, no puedo dar reacción alguna. No tenemos que considerar nuestro país".

El discurso de Nehru en Agra fue enérgico a pesar del ofrecimiento de Chou de entrar en negociación. "Aún en el caso de que fuera arreglado pacíficamente el problema —expresó, en efecto—, tenemos que ser fuertes y no inclinar la cabeza". Describió el territorio himalayo como "la corona de India", y preguntó a renglón seguido: "¿Cómo podría tolerarse tentativa alguna para la extracción de la corona de nuestro país?".

Antes de dirigirse al Taj Mahal, Nehru se reunió en Nueva Delhi con el Comité Ejecutivo de su partido congresista, en sesión de dos horas en que se consideraron las últimas proposiciones chino comunistas.

El Comité adoptó una resolución en que expresa que debe adoptarse medidas adecuadas para la prevención de choques fronterizos, pero con el entendido de que tales pasos no afectaran la integridad de India ni supondrán la menor anuencia con la agresión.

LA TRAMPA CHINA

Entre tanto, los diplomáticos de China Comunista en esta capital tratan de determinar la actitud de los indios y su reacción ante la última proposición de Chou En-Lai.

Uno de ellos mantuvo un acalorado intercambio con un cronista indio, cuando éste le dijo que "es fantástica" la propuesta de Pekin para la desmilitarización de la zona.

El periodista trató de explicar, le que aún cuando los chinos se retiraseñ de Ladhak a lo que denceminan su puesto de administración, estarían todavía en territorio indio, y que a menos que se retiren por completo los indios no permitirían negociar a Nehru.

PREPOTENCIA UNICA

"¿Quiere usted paz o no?", fue la brusca pregunta del diplomático, que añadió: "Si usted habla sobre fuerza debía aleccionarse con lo de Corea". Subrayó a renglón seguido que eso era lo máximo que Chou podía ofrecer a India, de modo que "Si quieren paz, tendrán que aceptar esta propuesta". Por último manifestó, sin embargo, que Chou está dispuesto a entrevistarse en cualquier momento con Nehru.

A todo esto, los altos funcionarios están atareados analizando la carta de Chou y lo que significa. En fuente allegada a las altas esferas se manifestó que es improbable que India esté dispuesta a retirarse de Ladhak o de la administración de la frontera nororiental. Se conjetura, de todos modos, que Nehru pedirá aclaración de las últimas propuestas de Chou.

FECHA DE LA RESPUESTA

La respuesta a la carta será despachada a Pekín la semana entrante, después de lo cual se iniciarían las negociaciones, si es que se resuelve acometerlas.

Primer Ministro británico hará jira por Sudamérica

LONDRES, 10.—(UPI). — (Por Joseph W. Grigg). — El Primer Ministro Horald Macmillán, espera poder darse tiempo, dentro de poco, de los problemas de la guerra fría y la conferencia "en la cumbre" para iniciar esfuerzos destinados a robustecer la posición política y económica de Gran Bretaña en la comunidad (británica) y América Latina, según dijeron hoy fuentes informadas. Ello incluiría un viaje a Argentina y quizás si otros países, pero este plan es muy vago todavía.

Se espera que a comienzos del nuevo año invite a una Conferencia de Primeros Ministros de la comunidad de Londres, la que se reuniría a mediados del año. Sería la primera reunión de tal naturaleza en los últimos tres años.

Además, se espera que tan pronto como se fije la fecha de una reunión de Occidente y Oriente, inicie el estudio de posibles fechas para una visita al Africa, incluso, probablemente, los dos nuevos dominios independientes de Ghana y Unión Sudafricana.

El Presidente de la Argentina, doctor Arturo Frondizi, invitó recientemente a Macmillán a visitar ese país, y el Primer Ministro aceptó en principio. Pero no puede fijar fecha hasta que se completen los preparativos para la reunión "en la cumbre". Igual puede ser en 1960, que dentro de tres o cuatro años, dijeron los informes.

Además, agradaría a Macmillán combinar un viaje a la Argentina con visitas a otros países latinoamericanos, según dijeron las fuentes informantes.

La única invitación recibida hasta ahora es la del Gobierno de Buenos Aires, pero las fuentes dijeron que no se dudaba de que complacería al Primer Ministro, visitar Brasil, Chile, y quizás si otras naciones latinoamericanas durante la misma oportunidad.

Antifranquistas coaligan grupos de guerrilleros

MEXICO, 10 (UPI). — El general Alberto Bayo, del Ejército Republicano Español que preparó a los partidarios del ahora Primer Ministro cubano Fidel Castro en la lucha de guerrillas, está adiestrando guerrilleros para que sirvan de punta de lanza en una revuelta contra el Gobierno del general Francisco Franco, en España, según dice hoy "Diario de la Tarde".

El periódico añade que recibió un "boletín de guerra" fechado en La Habana, anunciando los planes para el movimiento antifranquista. El programa revolucionario incluye, según el diario, restablecimiento de la Tercera República, limpieza del Ejército, nacionalización de la propiedad del Clero recuperación de los bienes "robados", reforma agraria, económica, judicial e industrial, y un nuevo sistema educacional.

REMATE

CORPORACION DE FOMENTO DE LA PRODUCCION

El 30 de noviembre de 1959, a las 10.30 horas, en la oficina N.o 822, del edificio que ocupa la Corporación de Fomento de la Producción, calle Ramón Nieto N.o 920, ante el Secretario de la Corporación, se llevará a efecto la venta en pública subasta, de los bienes de la ex sociedad "Química Harting S. A.", formados por:

A. Inmueble ubicado en el Camino del Pedrero N.o 300, interior, de la comuna de San Miguel, Santiago, con superficie aproximada de 8.500 metros cuadrados.
B. Construcciones.
C. Instalaciones Técnicas.
D. Maquinarias.
E. Materiales.
F. Herramientas.
G. Materias Primas.
H. Muebles y Utiles.

LAS BASES DE LA SUBASTA SON LAS SIGUIENTES:

MINIMUM PARA LA SUBASTA: Los bienes se subastarán en un solo lote, y el mínimum de la subasta será la suma de $ 42.000.000.

FORMA DE PAGO DEL PRECIO: El precio se pagará con 25% al contado, al momento de suscribirse la escritura, y el saldo, en cuatro cuotas semestrales iguales, que devengarán un interés anual del 12% y 18%, también anual, en caso de mora.

SUSCRIPCION DE LA ESCRITURA: Dentro del plazo de 20 días hábiles, a contar de la fecha del remate.

GARANTIA PARA TOMAR PARTE EN LA SUBASTA: Se exigirá boleta a la orden de la Corporación, o dinero efectivo u otros efectos comerciales y/o bancarios, equivalente al 10% del mínimum. Si el comprador no suscribiere la escritura dentro del plazo referido, perderá, por este solo hecho y sin más trámites, a beneficio de la Corporación, la garantía que hubiere constituído.

OBLIGACIONES DEL COMPRADOR: Los saldos de precio y las demás obligaciones a plazo que pudieren resultar, deberán ser garantidas con hipoteca del inmueble y/o cauciones que señale la Gerencia de la Corporación. Además el comprador deberá contratar los seguros que la Corporación exija.

GASTOS DE ESCRITURAS Y PAGO DE IMPUESTOS: Los gastos correspondientes a impuestos, derechos notariales, inscripciones, etc., con excepción de los de la subasta propiamente tal, serán de cargo del comprador.

ENTREGA DE LOS BIENES: Se efectuará inmediatamente después de haberse firmado la escritura de remate por el subastador y haberse constituído las cauciones ya señaladas. Las especificaciones de los bienes y demás antecedentes permanecerán a disposición de los interesados, hasta la fecha del remate, en las oficinas de Nueva York 80, 9.o piso, Depto. 9.

SINOPSIS del CABLE

Terremotos en Hawai

VOLCANO (Hawai).— 1.755 pequeños terremotos sacudieron la zona del volcán Mauna Lia, el último fin de semana. El sismologista Jerry Eaton informó que aún no se sabe su significado. "Pero son tan persistentes que no podemos pasarlos por alto", añadió.

Uruguayos a Moscú

TOKIO. — Una delegación parlamentaria uruguaya, encabezada por Francisco Rodríguez Camusso, Presidente de la Cámara de Diputados, partió de Pekín a Moscú.

Juicios en España

MADRID.— Un Tribunal Militar de siete miembros juzgó a los supuestos oganizadores de una frustrada huelga nacional de un día. La mayor parte de los acusados fueron detenidos el día anterior al paro. El más importante de los implicados es Julio Cerón Ayuso, ex funcionario de la Cancillería. Este fue condenado a cuatro años de cárcel. Otros ocho juzgados al mismo tiempo que Cerón, fueron condenados a penas de seis meses a un año. El cargo que se les formuló a todos fue de "rebelión militar y distribución de propaganda subversiva".

Embajador soviético en Argentina

LONDRES.— La Agencia Tass informó que Nikolai Alexyev, fue nombrado Embajador soviético en Argentina.

Asistencia a refugiados

MIAMI.— Un grupo de ciudadanos creó un Comité de Asistencia al Exilado Latinoamericano. Proporcionará ayuda legal y médica a los latinoamericanos refugiados indigentes. Este grupo será estrictamente apolítico.

Hammarskjold a Laos

NACIONES UNIDAS.— El Secretario General de las NU, partió a Laos. Esta visita es objetada por los soviéticos; estiman que "complicaría las cosas". El Embajador ruso, Arcady Sobolev, en una carta a Hammarskjold, dice que los problemas de Laos deberían ser conocidos por la fenecida Comisión Internacional de Control, creada en 1954. Laos prefiere la presencia del Secretario a la intervención de la antedicha comisión.

Elecciones en Filipinas

MANILA.— El Partido Nacionalista del Presidente Carlos P. García fue derrotado en las dos mayores ciudades del archipiélago, según los primeros escrutinios. Pero nuevos cómputos en otros lugares, podrían variar esta situación. Siete millones de ciudadanos concurrieron a las urnas.

Dominado incendio en barco portugués

FUNCHAL. — Los 30 tripulantes del barco portugués "Monte Brasil", dominaron el incendio de la nave. El incendio comenzado en las bodegas había durado 48 horas.

Alsogaray en Bonn

BONN, 10.— (UPI).— El Ministro de Economía argentino, Alvaro Alsogaray, se entrevistó ayer con el Ministro de Economía de Alemania occidental, Ludwig Erhard.

Alsogaray llegó anoche a Bonn para continuar las conversaciones que tuviera con Erhard durante la reunión del Banco Mundial celebrada hace dos meses en Washington.

El Ministro argentino es conocido aquí como un admirador de las teorías y obras de Erhard.

Alsogaray dijo anoche que Alemania occidental hará un préstamo al Banco Central de su país por "una suma substancial".

Se desborda río argentino

BUENOS AIRES — Debido a las torrenciales lluvias, el cauce del río Reconquista se desbordó por undécima vez este año. 2.500 personas debieron abandonar sus hogares. Los terraplenes del Ferrocarril Sarmiento fueron barridos por las aguas del río, a 18 kilómetros de Buenos Aires.

Motín en Sudán

LONDRES.— Un motín en la Escuela de Infantería del Ejército, en Ondurman, fue aplastado por tropas sudanesas leales. Los conspiradores fueron detenidos. El teniente coronel Alí Hamid dirigió el complot. Este había sido destituído después de una frustrada revuelta contra la dictadura Militar de Ibrahim Abbud.

Contra la segregación racial

NACIONES UNIDAS.— La Comisión Especial de las Naciones Unidas acordó dirigirse a todos los Estados Miembros para que pidan a la Unión Sudafricana que "reconsidere su política de segregación racial (Apartheid)". La moción se aprobó por 67 votos contra tres y siete abstenciones. Sudáfrica boicoteó los debates; expresó que este asunto era problema interno del Estado.

Detenida terrorista argentina

BUENOS AIRES.— A raiz de un atentado terrorista fue detenida en agosto último, Lucía Teresa Araoz de Lamadrid. Ahora el Juez Federal Jorge Aguirre dictó auto de prisión preventiva contra ella. Esto indica que existen indicios suficientes para procesar a esta empleada del sindicato de obreros metalúrgicos. Sin embargo, el principal implicado, el ex diputado peronista, Benito Moya, sigue prófugo.

Corresponsal americano deja Cuba

LA HABANA.— El corresponsal de radio norteamericano Thomas Jacobson, fue interrogado por la policía secreta cubana. Sospechan de que se dedicaba a actividades contrarrevolucionarias por sus transmisiones hacia Estados Unidos. Thomas, que había dicho que no se retiraría de Cuba hasta terminar con su trabajo, decidió abandonar el país.

Elecciones municipales brasileñas

PORTO ALEGRE.— El candidato del Partido Trabalhista, Wilson Vargas, apoyado por el líder de este grupo, vicepresidente Joao Goulart, obtuvo menos votos que su contendor. Loureiro da Silva, candidato de coalición, lleva hasta el momento una ventaja de dos mil votos.

Frondizi viajará a Italia

BUENOS AIRES.— El Ministro del Interior Alfredo Vítolo informó que el Presidente Frondizi viajará a Italia después de mayo de 1960. De esta manera estará presente en los festejos del sesquicentenario del primer Gobierno Patrio argentino.

Congelan matrículas en Colombia

BOGOTA.— El Gobierno congeló las matrículas de todos los establecimientos docentes del país. Esta medida que aliviará los presupuestos familiares de 1960, fue recibida con beneplácito por los padres de familia. Los establecimientos educacionales pidieron al Gobierno que se reconsidere la medida.

Aclaración de agencia marítima

LA HABANA.— La agencia marítima representante de la compañía propietaria declaró que la motonave "Guadalupe" no recaló en La Habana porque en ese puerto no había movimiento suficiente. Por tanto, agrega la agencia, es falso que el barco hubiese seguido directamente a Nueva York por la situación política imperante en Cuba.

Aún no hay acuerdo para un tratado sobre Antártida

WASHINGTON, 10.— (UPI).— Los jefes de las delegaciones a la Conferencia sobre la Antártida, convinieron en reunirse nuevamente el miércoles de esta semana (feriado en Estados Unidos, por ser el día del armisticio), con el propósito de acelerar la conclusión de las negociaciones sobre el proyecto de Tratado Antártico.

Los jefes de las delegaciones celebraron hoy dos sesiones, que en total comprendieron cinco horas, sin llegar a un acuerdo sobre todos los artículos del Tratado.

No se expidió un comunicado, pero en círculos informados se explicó que todavía había algunos puntos difíciles que conciliar.

Entre ellos figuran: libertad de investigaciones científicas en la Antártida, demarcación exacta de la zona geográfica comprendida por el Tratado, y duración del Tratado.

Parece imposible que el Tratado, pueda ser firmado antes de la semana venidera.

Algunas personas presumen que se firmará más o menos dentro de una semana a partir de hoy.

Una persona informada dijo haber escuchado una versión según la cual en Argentina, había el temor público de que el Tratado pudiera permitir la realización de pruebas de bombas atómicas en la Antártida.

United Press International, tiene informaciones autorizadas de que los anteproyectos que considera la Conferencia no permitirían tales pruebas.

El entender general es que la prohibición de desarrollar actividades militares en la Antártida, convenida en el artículo primero del Tratado, prohibirá esas pruebas nucleares.

Peligro "amarillo" de China hace que Moscú se acerque a Occidente

PARIS, 10, (UPI).— (Por Arthur Higbee). — El Presidente Charles de Gaulle declaró hoy que el peligro "amarillo" de China Comunista era una de las principales razones del deseo que Rusia venia demostrando ahora de llegar a un entendimiento con occidente.

En una conferencia de prensa en el Palacio del Eliseo —la tercera concedida por De Gaulle desde que volvió al poder el año pasado— el Presidente anuncio tambien que el Primer Ministro soviético, Nikita Khrushchev, llegará a París el 15 de Marzo próximo en una visita a Francia que, al parecer, se prolongará dos semanas, pues De Gaulle añadió:

"Contamos con que se quedará (en Francia), hasta fines de ese mes".

De Gaulle comenzó la conferencia de prensa leyendo una extensa declaración sobre la situación internacional en la que enumeró los hechos que, en su opinión, indicaban que se estaba produciendo un aflojamiento de la tirantez entre Occidente y Rusia.

El Presidente dijo que la personalidad de Khrushchev mismo, era una de las principales razones de la nueva política apaciguadora adoptada por Rusia.

Otra de las razones, agregó, era que Rusia, con todo su poderio, "no puede hacer absolutamente nada ante la multitud amarilla que es China, innumerable y pobre, indestructible y ambiciosa, que construye esforzadamente un poderio inconmensurable y pone la vista en las regiones a las que algún día tendrá que expandirse".

De Gaulle dijo que su entrevista previa con Khrushchev era una de las tres condiciones que habia puesto para aceptar una conferencia "en la Cumbre" entre Rusia y las potencias occidentales.

Las otras dos condiciones fueron:

"Debe producirse un mejoramiento de las relaciones internacionales en los meses venideros, para que los Jefes de Gobiernos, puedan reunirse en una atmósfera de aflojamiento de la tensión y no en una atmósfera de crisis".

"Los Jefes de Gobierno occidentales que participarán en la futura Conferencia entre Occidente y Oriente, deben llegar a un acuerdo previo sobre las cuestiones que serán discutidas, y sobre la posición común que adoptarán en cada uno de sus tópicos".

ESTA "ENCANTADO"

De Gaulle se expresó luego "encantado", de que las potencias occidentales, hayan acordado efectuar una Conferencia previa "en la cumbre", fijada para el 19 de diciembre, pero añadió que creía que los "Cuatro Grandes" occidentales debían reunirse de nuevo a principios de la primavera, en una nueva conferencia, después que los cuatro gobiernos hayan consultado "a nuestros aliados, y especialmente a Italia".

Admitiendo por primera vez públicamente que se estaba produciendo un mejor clima internacional, De Gaulle enumeró los siguientes hechos como indicios de que la tirantez va decreciendo:

■ "En ciertos casos difíciles —Levante, India, Laos, Africa, América Central, por ejemplo— Moscú evita, en estos momentos, echar aceite a las llamas".

■ El Gobierno soviético, ya hopresiona en Berlín, después de haber fijado "aparentemente" un plazo límite para resolver la situación en esa ciudad.

■ En los recientes debates en las Naciones Unidas, Rusia "se ha apartado en cierta medida", de la malevolencia y demagogia "de ciertos grupo de estados" contra Francia.

■ Su multiplican los contactos entre dirigentes, hombres de ciencia, artistas, etc., de Occidente y Rusia.

Aparte de la amenaza de China comunista y de la personalidad de Khrushchev, De Gaulle mencionó también como razones probables de la nueva política soviética las siguientes:

■ Dada la igualdad del "colosal" poder de destrucción de ambos bandos, Rusia "acepta que un conflicto, de cualquier lado que venga, conduciría al aniquilamiento general".

■ El régimen comunista, después de 42 años, "está perdiendo su virulencia bajo la presión del pueblo hacia lo que el hombre desea por su naturaleza misma: una mejor vida y libertad".

■ A pesar de que Rusia, ha impuesto por la fuerza el comunismo en los países de Europa oriental, "reconoce que no se los ha ganado, y reconoce también que si las poblaciones de esos países pudieran expresarse libremente, la rechazarían sin duda (la dominación rusa), por una enorme mayoría".

PREGUNTAS Y RESPUESTAS

Después de leer su declaración, De Gaulle se ofreció para responder a las preguntas de los periodistas.

La primera se refirió a los propósitos de Francia, de sumarse al "Club de Potencias Atómicas", probando su primera bomba nuclear en el Desierto del Sahara.

Equipándose con armamento nuclear, Francia presta un servicio al equilibrio mundial —dijo De Gaulle—. Si las Naciones Unidas logran poner fin a la amenaza, Francia, ampliará inmediatamente, sin vacilaciones, esta ley internacional".

CUESTION ARGELINA

Interrogado sobre las perspectivas de un armisticio en Argelia, De Gaulle dijo que, las autoridades francesas estaban en todo momentos listas para recibir a los representantes de los rebeldes argelinos si venían "pública o secretamente" a París, para discutir la cesación de las hostilidades.

Sin embargo, el Presidente añadió enérgicamente que, si los dirigentes rebeldes no aceptaban el ofrecimiento, el ejército francés en Argelia "continuará pacificando al país, como lo está haciendo con éxito cada vez mayor".

Democratizarán región africana donde hay una guerra de tribus

BRUSELAS, 10 (UPI).— (Por William Anderson).— El Gobierno belga dio a conocer hoy un plan para democratizar la vida en los territorios africanos de Ruanda y Urundi, escenario de una sangrienta lucha desde hace varios días entre los gigantes negros watutsis y los más menudos, pero más numerosos bahutus.

En dos semanas de lucha han muerto allí unas 90 personas y han sido incendiadas o saqueadas muchas plantaciones de café y bananas.

El plan dado a conocer hoy tiene por objeto dar a los africanos más voz en su propio gobierno, ahora en manos de sus caciques y de dos monarcas absolutos, llamados Mwamis.

Bélgica administra los territorios de Ruanda y Urundi, al Este del Congo Belga, en virtud de un mandato recibido de la Liga de las Naciones, después de la Primera Guera Mundial.

El Ministro de Colonias, Auguste de Schrijver, expuso el plan de democratización primero en la Cámara de Diputados y luego en el Senado.

El Ministro declaró que el objetivo final de Bélgica era la independencia de esos territorios, pero no fijó plazo para alcanzar esa meta.

El primer paso en el plan será la abolición de los cacicazgos y subcacicazgos, transformándolos en comunas en las que el pueblo, durante el primer semestre del año próximo, elegirá sus consejos comunales. Uno de los miembros del Consejo Comunal será designado jefe provisional de la comuna. Este jefe no será necesariamente el cacique tradicional.

Ruanda, en el Norte, y Urundi, en el Sur, tendrán consejos nacionales separados que probablemente podrán constituirse en el segundo semestre del año próximo, según De Schrijver.

Ruanda y Urundi vivirán sepadaramente en la primera etapa del plan, dijo el Ministro, pero añadió que, a la larga, quedarán condenados a "un destino miserable" si no se unen.

Khrushchev ataca aún a F. Dulles

EL CAIRO, 10 (UPI).— El Primer Ministro soviético, Nikita Khrushchev, declaró en una entrevista publicada hoy, que la política exterior del "borde de la guerra" murió con el difunto Secretario de Estado norteamericano, John Foster Dulles.

La declaración de Khrushchev se publicó en una entrevista con el Director del matutino semioficial "Al Gomhuria", Salah Salem.

"Existe un marcado mejoramiento en nuestras relaciones con los norteamericanos; al morir Dulles, la política de fuerza y del borde de la guerra murieron con él", dijo Khrushchev.

"Algunos pueden tener todavía el deseo de continuar la política de fuerza, pero no cuentan con los medios para hacerlo", agregó el Primer Ministro soviético.

Durante la entrevista de cuatro horas y media concedida al periodista de la República Arabe Unida, Khrushchev dijo que una guerra en el Cercano Oriente es improbable. Negó que la Unión Soviética se esté inmiscuyendo en las cuestiones internas de las naciones árabes y prometió nueva ayuda económica y técnica a la República Arabe Unida.

Sobre el desarme Khrushchev manifestó: "Si se llega al desarme no habrá necesidad que ningún país consiga armas. Pero mientras este problema no haya sido resuelto, la República Arabe Unida puede continuar armando a sus tropas y nosotros continuar ayudándola.

EDITORIAL ANDRES BELLO

SELECCION DE OBRAS DE CULTURA GENERAL

Hitler, por Alejandro Vicuña	$ 2.800
Ercaña en la Patria Vieja, por Raúl Silva Castro	2.500
Miguel Luis Amunátegui Reyes, por Raúl Silva Castro	1.500
Arica, Puerta Nueva, por Luis Urzúa	2.500
Heinrich Heine en la Literatura Chilena, por José Zamudio (Premio Municipal de Ensayo 1958)	2.000
La Postguerra del Pacífico y la Puna de Atacama, por Oscar Espinosa	4.000
Los Defensores del Rey, por Fernando Campos	1.800
La República de Chile y el Imperio del Brasil, por Juan José Fernández	2.000
Una Oposición Fundamental en el Pensamiento Moderno. Casualidad y Evolución, por Pedro León Loyola	1.500
El Mundo de las Ideas y la Revolución Hispanoamericana de 1810, por Ricardo Levene	3.000
Historia de las Polémicas de Indias en Chile durante el Siglo XVI, por Andrés Huneeus P.	2.000
El Conde de la Conquista, por Jaime Eyzaguirre	1.500
El Pensamiento de Lastarria, por Luis Oyarzún	1.500
El Arzobispo Errázuriz y la Evolución Política y Social de Chile, por Fidel Araneda	1.500
Alfredo Irarrázaval Zañartu, por Emilio Rodríguez Mendoza	1.000
Errázuriz Zañartu. Su Vida, por Alfonso Bulnes	1.200
El Imperio Bizantino, por Fotios Malleros	3.000
Las Academias de Declamación en Roma, por Gastón Boissier	300
Economía Mundial, por Ernesto Wagemann (dos tomos)	4.000
¿Desarrollo Económico o Estabilidad Monetaria? por Felipe Herrera Lane	1.300
Prolegómenos a la Sociología, por Jorge de la Cuadra	1.000
Las Relaciones Humanas y la Administración del Personal, por Mario Cárcamo S.	$ 2.800

OBRAS DE MEDICINA

Esquemas de Terapéutica Médica y Quirúrgica, Dr. Velasco	$ 2.800
Oftalmología Elemental, Dr. Espildora Luque	3.500
Compendio de Higiene y Salud Pública, Dr. Camus	6.000
Tratado de Pediatría, Drs. Scroggie y Steeger	8.000
Osteogénesis, Dr. Casanueva	1.800
Curso de Epidemiología, Dr. Armijo	5.000
Psiquiatría, Dr. Roa	3.000
La Alimentación de los Enfermos, Dr. Kemeny	4.000
Cincuenta Años de Endocrinología Sexual, Dr. Lipschutz	2.000
Electrocardiografía Elemental, Dr. Besoain	8.000

SE DESPACHAN PEDIDOS CONTRA REEMBOLSO

EDITORIAL ANDRES BELLO

AHUMADA 131 — 4.o PISO — CASILLA 4258

FONO 64600

LA NACION
necesita en cada
SITIO de TRABAJO un
corresponsal obrero
! ESCRIBANOS !
Nosotros
lo guiaremos

ESCRIBANOS sobre:
Las actividades de su sindicato
La vida deportiva de sus compañeros
La vida social de ellos y sus familiares
El comportamiento de sus jefes y patrones
Las iniciativas para mejorar y aumentar la producción
Las historias humanas y anecdóticas referente a sus compañeros y jefes

Y envíenos su nombre, fábrica en que trabaja, dirección y todos los antecedentes que nos permitan ponernos en contacto con usted y resolver su designación definitiva.

ESCRIBANOS A
LA NACION
Agustinas 1269 Cas.81 D
SANTIAGO

Empleados ferroviarios presentaron memorándum sobre gratificación

También se encuentran preocupados por reajustes para el próximo año.— Temario del ampliado de ayer

Los empleados de los Ferrocarriles del Estado, realizaron ayer al mediodía, un ampliado para discutir la gratificación anual que solicita el gremio. Este punto fue conversado con el Presidente de la República, el lunes 2 del mes en curso. También se consideró el problema de los reajustes de sueldos para el próximo año.

Cosideraron que este sector de trabajadores tiene los sueldos más bajos de la Administración Pública, y que, por lo tanto, deberá ser especialmetne considerado en este sentido.

El ampliado se efectuó con la siguiente directiva: presidente, Eduardo Méndez Rojas; secretario de organización, Mario Alvarez; vicepresidente, Hernán Acuña Aguilar; delegado de la Red Norte, José Becker; delegado de Santiago, Juan Jara Cruz y, delegado de Concepción, Luis Torreria Gatica. Participaron en este torneo representantes de todas las zonas ferroviarias del país.

A las 15 horas, esta directiva se entrevistó con el Director General de los Ferrocarriles del Estado, Fernando Gualda Palma, a quien le entregaron un memorándum que contiene estos puntos tratados en el ampliado de ayer.

Regularización de reconocimiento legal piden los marítimos

VALPARAISO, 10.— La Confederación Marítima de Chile envió una carta al Ministro del Trabajo en la cual le solicita su intervención ante el director del personal de la Armada, contralmirante Reúl Rudolphy.

En la nota la COMACH pide al Ministro que interceda para que Rudolphy entregue los documentos que la comisión reguladora de empleados marítimos y de bahía le hizo llegar cuando ocupaba el cargo de director del Litoral y de Marina Mercante.

Según se dijo, Rudolphy no entrega esos documentos —dispuesto así por decreto del ex Presidente Carlos Ibáñez— pues, según afirma, no reconoce el decreto por no estar firmado por el entonces Ministro de Defensa.

En el decreto el ex Presidente Ibáñez dispuso que los documentos fuesen puestos en manos de la Inspección Provincial del Trabajo, en cada ciudad.

La negativa de Rudolphy, ahora, ha originado un problema para los empleados marítimos, ya que no pueden ser controlados ni en la Dirección del Litoral ni en la Inspección Provincial del Trabajo. En la primera por haberse dispuesto así mediante decreto, y en la segunda porque carece de los papeles necesarios para cumplir tal función.

PROFESORES DISCUTEN HOY MEDIDAS EDUCACIONALES

Hoy, a las 19 horas, en el local de Catedral 1139, se reunirá la Sociedad Nacional de Profesores, para realizar una Junta de Delegados. Durante la reunión se expondrán los pormenores de la entrevista recientemente sostenida con el Ministro de Educación Pública, Francisco Cereceda; se estudiará el Reglamento de Promociones y Exámenes; se analizará la Circular N.o 60, etc.

Se tomarán acuerdos y medidas sobre la forma de proceder en el cumplimiento de las resoluciones adoptadas por la Sociedad Nacional de Profesores, en lo que se refiere a la no participación del profesorado secundario en las comisiones de exámenes de la temporada de diciembre próximo, en los colegios particulares.

Por otra parte, se considerará en forma especial la circuiar N.o 60, firmada por el Diretcor General de Educación Secundaria, Raúl Meléndez Escobar, que impide al profesorado reunirse en los establecimientos educacionales para tratar los problemas de carácter gremial. Se discutirán los aspectos legales que existen sobre el particular.

BIBLIOTECA EN CIERNES. — Pese a la estrechez del recinto y a los pocos libros, los trabajadores del Hotel Carrera no pierden el entusiasmo por su biblioteca en ciernes. Los diarios y revistas del día, así como semanarios extranjeros, son leídos ávidamente. Ellos son 380 hombres y mujeres distribuidos en tres turnos en el mismo Hotel y el restaurante de Los Cerrillos. En el grabado aparecen los operarios Carlos Salazar Morales, Sergio Pizarro Pérez, Luis Rocco, Mario Céspedes Leyton y Juan Lara, en plena hora de lectura.

Lenta, pero segura marcha la formación de biblioteca de empleados del Carrera

Con quince o veinte títulos, algunas revistas de información sobre la especialidad hotelera, publicaciones de orden diverso, en las que priman, por ahora, las de tipo magazinesco, unas pocas novelas y algo de literatura gremialista, el Sindicato de Empleados del Hotel Carrera, está formando, volumen a volumen, lo que espera convertir en una biblioteca de cuya utilidad, para sus cuatrocientos asociados, no duda un momento.

Naturalmente que, sin medios económicos adecuados, no es fácil crear una biblioteca. Un centenar de títulos significa la inversión de una pequeña fortuna. Sin embargo, la iniciativa que nació, entre otras muchas está tomando forma: "está caminando como dicen sus dirigentes.

MAS OBRA SOCIAL QUE GREMIALISTA. — "Creemos que existe la conveniencia de alternar el trabajo gremialista con la labor de orden social, dijeron a LA NACION los dirigentes del Sindicato.

"De allí nació la idea, ahora en marcha, de instalar una clínica dental y luego la de crear una biblioteca".

"Esperamos mucho de ella y sabemos los beneficios que reportará a nuestros asociados. Es posible, que lo que pudiera interpretarse como falta de interés por leer o aprender, tenga otro nombre: dificultad para procurarse el material adecuado y, naturalmente, al alcance de los medios económicos, no siempre generosos en el empleado en general.

"Nosotros esperamos darle este material, sin desembolso previo. Y estamos ciertos de que el personal lo sabrá aprovechar, y plenamente. De allí nuestros deseos de hacer realidad esta biblioteca lo más pronto posible.

"¿Qué tipo de literatura les interesa?

"No queremos dirigir las aficiones, ni las tendencias de nadie, es la respuesta. Pero podemos hacer una salvedad: procuraremos formarla con libros útiles.

"Los escasos títulos que por ahora figuran en la biblioteca en formación han sido obsequiados por los propios accionistas. El Sindicato espera la contribución de quiénes puedan valorar la importancia de esta obra.

"¿Qué título tienen actualmente?

"Muy pocos. Comenzamos recién a caminar. En algunos meses más, un año, tal vez menos, estaremos en condiciones de hablar con más confianza de número y de títulos.

Un volúmen hoy, otro mañana, y esos estantes se llenarán; entonces habremos cumplido una aspiración que, por ahora, constituye una de nuestras aspiraciones serias."

Reuniones

LA NACION publicará en esta columna todas las citaciones a reunión de gremios, sociedades mutualistas, juntas de vecinos, comités de pobladores y, en general, de todas las organizaciones de los trabajadores.

SINDICATO PROFESIONAL DE CINES Y TEATROS (Personal secundario).— Mañana, a las 24.30 horas (después de la salida de las funciones), en Catedral 1339, para conocer la cuenta del pliego de peticiones.

COPETAXI. — Mañana, a las 21 horas, en San Ignacio 1158, para elegir una nueva directiva.

DUEÑOS DE DEPOSITOS DE LICORES. — Hoy, a las 15.30 horas, en Libertad 44 para elegir el nuevo tesorero del Sindicato Profesional, por renuncia del titular, Carlos Villarroel Seacord.

LA CUT ESTUDIA PROBLEMA DE LOS REAJUSTES

Para estudiar el otorgamiento de reajustes y salarios para el próximo año, se reunieron a las 19 horas de ayer, las federaciones obreras que integran la Central Unica de Trabajadores.

En la misma ocasión, estudiaron la coordinación de pliegos de peticiones nacionales únicos.

Reunión semejante a la de ayer, que tuvo lugar en Alameda 850, realizará el viernes venidero el Comando de Trabajadores del Estado. En esta oportunidad se proseguirá discutiendo sobre reajustes de sueldos y salarios para 1960. Esa asamblea tendrá lugar en Moneda 1330.

Profesores fueron recibidos por el Ministro de Educación

El Ministro de Educación Pública, Francisco Cereceda, recibió ayer tarde a las directivas nacionales de la Federación de Educadores y de la Sociedad Nacional de Profesores. En esta oportunidad, los mencionados dirigentes les expresaron su pensamiento frente a diversos problemas educacionales, que consideran de urgente solución.

Los representantes del Magisterio se refirieron a la situación económica del profesorado, al Presupuesto de Educación para 1960; al DFL 8, (que permite el traslado de los maestros a otros lugares del país); y a la modificación de algunos artículos del Reglamento de Calificaciones, exámenes y promociones.

Después de esta entrevista, los dirigentes entregaron una declaración escrita, en relación con la audiencia que les dio el Ministro de Educación Pública. Su texto está formado por César Escobar López, presidente de la Unión de Profesores de Chile; Humberto Elgueta Guerín, presidente de la Sociedad Nacional de Profesores; René Rozas Quezada, presidente de la Enseñanza Industrial y Minera; Raúl Correa Fuenzalida, presidente de la Asociación de la Enseñanza Técnica y Comercial; Orlando Guerrero, presidente de la Sociedad de Profesores de Escuelas Normales y Honorio Valenzuela, presidente del Comando Nacional de Profesores Jubilados.

LA CEPCH RECONOCE AL GOBIERNO SU PREOCUPACION POR MEDICINA PREVENTIVA

Pide al Ministro de Salud, doctor Sótero del Río, que se continúen las conversaciones

La Confederación de Empleados Particulares de Chile envió una carta al Ministro de Salud Pública, doctor Sótero del Río, por medio de la cual le agradece al Gobierno su preocupación por otorgar la Medicina Preventiva a este importante sector asalariado del país. Al mismo tiempo le informa sobre las conversaciones realizadas con su antecesor, el Ministro de Trabajo y Previsión Social, Eduardo Gomien.

El texto de esta comunicación, es el siguiente:

"Santiago, 5 de noviembre de 1959.

Señor Ministro de Salud,
Dr. Sótero del Río
Presente.—

Señor Ministro:

La Confederación de EE. Particulares fue llamada hace días por el Ministro señor Eduardo Gomién, su antecesor en esa Secretaría de Estado, dándose a conocer al gremio el buen propósito del Ejecutivo de otorgar a los EE. Particulares los beneficios de la Medicina Curativa.

La CEPCH expresó en esa oportunidad que tal propósito incide en una vieja aspiración de los EE. Particulares, pero que era deseo de nuestra Central alcanzar estos beneficios de modo real y concreto y para lo cual nuestra organización tenía acabados estudios.

Presente en esta reunión el señor Vicepresidente del Servicio Médico Nacional de Empleados, fue concretada esta aspiración sobre tres puntos esenciales: visitas médicas, secretario y hospitalización con intervenciones quirúrgicas. Sobre estas bases se continuarían los estudios de costo, etc., para allegarse prontamente las ideas prácticas para hacer realidad el proyecto de Medicina Curativa de los EE. PP.

Como usted ha asumido la Secretaría de Estado que servía anteriormente el señor Gomién, agradeceremos del señor Ministro que, si lo tiene a bien, se sirva extender una citación tanto a la CEPCH como al Servicio Médico Nacional de Empleados, para tractualizar esta materia de conformidad al pensamiento expuesto por el ejecutivo.

Queremos señalar también al señor Ministro que la CEPCH es la única entidad responsable para actuar en representación del gremio frente a este problema nacional, manifestación que nos hacemos un deber expresar al señor Ministro, ante la circunstancia de que en la reunión anterior en ese Ministerio, estaba presente la señorita Ipes del Canto, que no es miembro de la Directiva Nacional de la CEPCH y, por lo tanto, no tiene responsabilidad para actuar en los estudios de Medicina Curativa a que hacemos mención.

Saludan con toda atención al señor Ministro,

Federico Mujica C., presidente nacional; Arturo Miranda A., secretario general."

DEFIENDEN SU LOCAL, QUE SERA SACRIFICADO POR EL PROGRESO.— Los suplementeros de Santiago celebraron anoche una reunión en su local de Arturo Prat 459, para defender el local del Sindicato de este gremio y el Teatro Popular, ubicado en este mismo sitio. La Municipalidad de Santiago ha acordado su demolición, así como la de edificios vecinos, para cumplir con el Plano Regulador de la capital, que consulta una avenida y un parque desde la Plaza Almagro hacia el este, dentro de cuya edificación sólo se respetará la Basílica de los Sacramentinos. Los suplementeros protestaron anoche por esta disposición de las autoridades, por cuanto destruirá "su casa propia", que fue levantada después de grandes esfuerzos hechos por los componentes de ese sector de asalariados. En el grabado, un aspecto de la reunión.

RECONOCIDA ELECCION DE LA FEDERACION DE CHOFERES DE AUTOBUSES Y MICROBUSES

Informe de la Dirección General del Trabajo

La Dirección General del Trabajo dejó sin efecto la resolución de la Inspección Provincial de Santiago, que declaró nula la elección de directorio de la Federación de Choferes y Cobradores de Autobuses y Microbuses. Por lo tanto, se reconoció la participación de 5 sindicatos a los cuales se les había negado su inscripción ante dicho organismo, que los agrupa. Pero, encarga a la Inspección que continue su labor fiscalizadora sobre las organizaciones gremiales de los choferes de la locomoción colectiva particular.

La parte principal de esta resolución, dirigida al Inspector Provincial del Trabajo, de Santiago, es del siguiente texto:

Al respecto, la repartición a mi cargo, tiene el agrado de expresar lo siguiente: De los antecedentes acompañados, en especial del informe del Inspector, señor Hernán Lorca Santelices, aparece que no existe documentación oficial y ordenada de la Federación que acredite en forma concreta y definitiva cuáles son los sindicatos que han ingresado como miembros de ella; no obstante, de los diversos antecedentes revisados, como libros de actas, correspondencia, cotizaciones etc., se desprende que los cinco sindicatos cuya condición de socios se desconoció son miembros de la Federación y en tal calidad se les ha considerado y tratado.

"Por otra parte, no existen disposiciones legales ni reglamentarias que sancionen con la nulidad del acto eleccionario de una Federación en que toman parte organizaciones sindicales no asociadas si los votos de ésta no alteran el resultado obtenido, por lo que aún en el supuesto caso de que los cinco sindicatos objetados no fueran socios de la Federación, su participación en el acto eleccionario no acarrearía su nulidad, ya que si ellos hubieran emitido sus votos por los candidatos triunfantes y estos votos fueran anulados no se produciría variación en el resultado de la elección, puesto que los directores elegidos obtuvieron una mayoría de 9 votos cada uno sobre el resto de los candidatos.

"Por todo lo expuesto procede acoger la petición de los solicitantes, dejándose sin efecto la resolución contenida en su Oficio N.o 6340, del 1.o de octubre pdo., y a firme la elección de directorio de que se trata.

"Sin perjuicio de lo anterior, Ud., se servirá ordenar una fiscalización de la Federación de que se trata a objeto de que se regularice su marcha".

saluda a Ud. (Firmado). GUILLERMO PUMPIN BELLONI, Director General del Trabajo.

Paro ilegal hicieron obreros de ENDESA

Un paro ilegal hicieron seiscientos ochenta obreros que se desempeñan en la planta hidroeléctrica de El Abanico, de la ENDESA, en la ciudad de Los Angeles, provincia de Bío-Bío.

Esta actitud, según se informó, se debió a que la Empresa no reconoció a la directiva del Sindicato y a que no ha tramitado el pliego de peticiones presentado.

Directorio eligió Fundación "Marcial Rivera Alcayaga"

El nuevo directorio de la Fundación Dr. Marcial Rivera Alcayaga, fue elegido en la última asamblea general, quedando compuesta de la siguiente manera: presidente, reelegido, Edmundo Rivera Marambio; vicepresidente, (reelegida), Glafira Morales Díaz; secretario, Francisco Martínez Ortiz; tesorero, (reelegida), Elsa Palacios; jefe de prensa y propaganda, Armanda Cañas; revisor de cuentas, Germán Reyes; contador, Héctor Díaz Ravilly; arquitecto, Juan Artica Mascaró; abogado, Renato Fernández Lecaros.

El Ministro de Educación ha autorizado una colecta interna a realizarse en todos los establecimientos educacionales dependientes de este Ministerio, a favor de la institución.

CONFLICTOS y SOLUCIONES

En el Ministerio del Trabajo se informó que se habían solucionado ayer cinco conflictos, y se ha presentado un pliego de peticiones en el país:

ANTOFAGASTA

373 trabajadores pertenecientes al sindicato industrial de la Compañía Salitrera Iquique, Oficina Alemania, han presentado pliego de peticiones, en demanda de mejoras económico-sociales.

VALPARAISO

Obreros de la firma Fernández Coma Hnos., de Quilpué, finiquitaron sus divergencias económicas con la gerencia, en base a aumentos en sus actuales remuneraciones. Se favorecen 72 trabajadores.

SANTIAGO

Mediante aumentos de un 28 por ciento en los salarios vigentes, se suscribió convenio de avenimiento, en el diferendo planteado por 343 trabajadores de la Compañía Industrial. El convenio regirá por un año.

144 trabajadores de Central de Leche Chile, lograron entendimiento con la parte patronal, en base a reajustes de un 28 por ciento en sus salarios actuales y regalías de índole social.

151 trabajadores del sindicato profesional de Porteros y Mensajeros del Club Hípico de Santiago, finiquitaron la discusión de sus petitorios, en base a mejoras económicas.

Quedó solucionado el conflicto que mantenían obreros pasteleros de las firmas Ganni y Bolzoni, al firmarse acta de avenimiento.

Los OBREROS escriben

Así vemos a MADECO

Cualquiera persona, que haya tenido la oportunidad de visitar las Manufacturas de Cobre S. A. "MADECO" (Planta de Cables) se llevará la más grata impresión de que Chile, ha entrado por el camino del progreso, pues, no hay que olvidar que hasta el año 1942, nuestro país exportaba toda su riqueza cuprífera en bruto a los Estados Unidos de Norteamérica, comprando después ese mismo material elaborado.

MADECO quebró el "rito", demostrando a América y al resto del mundo, que en este rincón, los indios chilenos, como en más de una ocasión nos han denominado, también sabemos elaborar el alambre de cobre.

Es muy conveniente conocer el proceso de elaboración de este material; desde el momento que sale del horno de recocido, pasa por los rodillos laminadores y cual si fueran culebrillas vivientes, entre ir y venir, manos expertas de los obreros, dirigidos por técnicos chilenos, lingotes de 1 metro de largo por 4 pulgadas cuadrado, más o menos, en pocos minutos lo convierten en rollos de alambre de 5/8, 1/2 o 3/8 de pulgadas, según sea el pedido solicitado.

En todas las secciones se puede apreciar que se trabaja con interés y dedicación; este interés y dedicación se convierten a fin de semana en relucientes ESCUDOS, pues la industria tiene un sistema de premio por producción, en casi todas las secciones.

Algunas de las máquinas que entran en la confección del alambre se personifican al presentarse ante el honorable público:

Cableadora Carter grande ("LA MAMUT")
Trefiladora Malmedie ("LA REGALONA"),
Trefiladora Barco ("LA SOLTERONA").
Las hermanas "CHISPERAS", etc.

EN "MADECO", más del 90 o/o de los jefes son trabajadores chilenos. La responsabilidad técnica, descansa en lo que nosotros llamamos "LOS TRES GRANDES" de Planta de Cable, señores:

ANTONIO ESPINOSA,
ELEODORO ROVETTO y
FRANCISCO TORRE.

El Sindicato "MADECO" es ejemplo de organización y orgullo, para nosotros; posee un local social, por un valor aproximado a los $ 25.000.000; una Cooperativa de Consumos para obreros y empleados; dos Cooperativas de Sitios: José Manuel Balmaceda e Islote "SNIPE", una cancha de fútbol y una de básquetbol, además peluquería, dos escuelas y un Servicio Social, para sus socios y familiares.

En estos momentos hay conciencia unánime, para que los hijos de los obreros de "MADECO" vayan a completar sus estudios a las Escuelas Técnicas del país.

Secundino Muñoz O.

Santiago, 7 de noviembre de 1959.

El domingo habrá concentración pro saneamiento de la Población Dávila

Voto de aplauso por la campaña sostenida por LA NACION, para terminar con los basurales del sector

Una nueva manifestación pública efectuaron los vecinos del primer sector de la población Miguel Dávila, en la campaña pro-saneamiento y por la clausura de los basurales existentes en ese populoso barrio.

El citado acto se realizó en el local del club "Pistoncito" con una enorme concurrencia y con la participación de funcionarios del Servicio Nacional de Salud, la Municipalidad de San Miguel y de todas las instituciones del sector Dávila Oriente.

Terminada una exhibición de películas educativas, se realizó una asamblea en la que se adoptaron las siguientes resoluciones: 1.o Aprobar la cuenta de los dirigentes del Comité Dávila Oriente; 2.o insistir en la clausura definitiva de los basurales; 3.o tributar un voto de aplauso a la prensa y, especialmente al diario LA NACION, de Santiago, que ha informado y cooperado en esta campaña de saneamiento y, 4.o convocar a una nueva concentración pública, desfile por las calles del sector, el próximo domingo, a las 11 horas, en Carelmapu casi a Boroa.

SEGUNDA SECCION

LA NACION

FUNDADO EL 14 DE ENERO DE 1917

SANTIAGO DE CHILE — MIERCOLES 11 DE NOVIEMBRE DE 1959

FRENTE A FRENTE.— Isaac Carrasco y Braulio Musso, capitanes de Colo Colo y Universidad de Chile, esperan optimistas el resultado del match de esta noche. Ambos se muestran sonrientes. Pero luego del encuentro de hoy, uno —seguramente— quedará muy triste.

ESTA NOCHE EN EL ESTADIO NACIONAL:

Gran final: Colo Colo - "U"

DOS GRANDES RIVALES PARA UN TITULO

EL MATCH EMPIEZA A LAS 22 HORAS

...Y llegó el momento. Esta noche, a las 22 horas, en la cancha del Estadio Nacional juegan Colo Colo y Universidad de Chile, en disputa del título de campeón del fútbol profesional chileno. Es un match que ha tenido la virtud de suscitar una expectativa excepcional, quizá si la mayor advertida en largos años en nuestro medio. Se trata de una final de corte sensacional, rodeada de múltiples motivos de atracción e importancia. Es además, una final justa, merecida para ambos, porque se trata de los dos mejores cuadros del año, los de campaña superior.

Albos y azules llegan al encuentro de hoy cuando todavía se mantiene latente el recuerdo de su reciente confrontación, donde la "U", al lograr una victoria espectacular en el minuto final, produjo esta situación: el empate en que sorprendió a los dos equipos el término del campeonato.

Se van a encontrar dos fuerzas poderosas, muy equilibradas. Es algo sabido y que, por lo demás, indican las cifras. Tanto Colo Colo como Universidad de Chile, conquistaron 16 victorias, sufrieron cuatro derrotas y consiguieron seis empates. Los estudiantes poseen la delantera más efectiva del torneo con un total de 61 goles, contra 57 de los albos, pero la valla de éstos fue la menos batida con 32 tantos, al paso que la de la "U", cayó en 34 ocasiones. Son cifras claras, elocuentes, que explican la posición de los rivales y justifican, con largueza su condición de finalistas de un certamen que puede no haberse distinguido por la calidad del fútbol jugado, pero cuya emoción la está certificando el match de hoy en Ñuñoa. Si no hay ganador al término de los 90', se jugarán dos tiempos adicionados de 15' cada uno. Si persiste el empate, entonces habrá necesidad de disputar un segundo encuentro en fecha próxima. Todo será suspenso, emoción pura.

Marcación estricta y perfecta, sobre la ofensiva colocolina ejerció la defensa de la "U", en el segundo tiempo del match que ganó el martes 3. Entre Núñez, que aparece en la escena, Contreras y Navarro, poco y nada dejaron hacer al impetuoso Juan Soto, quien muestra gesto de desesperación al no poder intervenir. Los albos dicen que las cosas cambiarán fundamentalmente hoy.

LOS EQUIPOS

Así formarán albos y azules en el trascendental partido de esta noche:

COLO COLO.—

	Peña	Escuti	Carrasco	
	Guevara	Navarro	Ortiz	
Moreno	Alvarez	Sto	Toro	Bello
		—C—		
Díaz	Sánchez	Campos	Alvarez	Musso
	Sepúlveda		Núñez	
	Navarro	Contreras	Eyzaguirre	
		Pacheco		

U. DE CHILE.—

DIJO LUIS ALAMOS:

"NOS CONSIDERAMOS CAMPEONES MORALES"

"No creímos nunca llegar tan arriba con un cuadro tan joven".— Descanso absoluto rigió en Las Vertientes para los azules

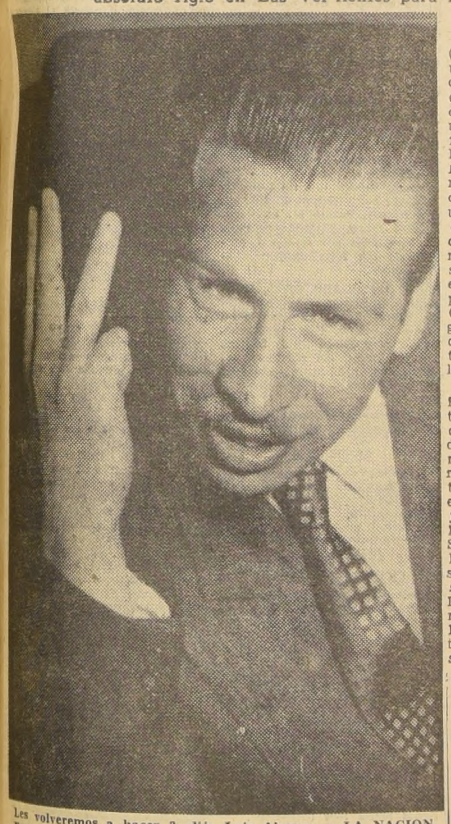

"El partido de mañana (hoy) es, como todos saben, un partido muy difícil", nos dijo ayer Luis Alamos, coach de la "U", en la semiconcentración de Las Vertientes. "Hasta aquí estamos más que conformes con la actuación que le ha correspondido al cuadro. Nos consideramos los campeones morales del torneo. Nunca creímos llegar tan arriba con un equipo tan joven. Pero todos han respondido. Y con creces. Veremos lo que ocurre mañana. —¿Premio?— Nada sabemos al respecto. Nuestra entidad nunca nos ha anticipado cifras. En fin, mañana (hoy) se sabrá si la "U" agrega un título más a su historial deportivo", terminó el competente entrenador de los azules.

EN LAS VERTIENTES.— Prácticamente, la de Las Vertientes no es una concentración. Es un lugar de reposo donde los condujo Alamos, para que no se "desconcentrarán" con el ajetreo de las entradas. El pedido llegó hasta ese lugar, molestando a los jugadores. Estos partieron el lunes en la tarde. Musso, Sánchez, Alvarez y Contreras lo hicieron acompañados por sus esposas y niños. Todos pasaron ayer en los alrededores de Las Vertientes, reuniéndose al mediodía en el almuerzo. El Dr. Sierra dispuso el siguiente menú: cazuela de vaca, ensaladas y porotos con asado, jugo de fruta y café. Luego, llegaron hasta la concentración Alejandro Gálvez, gran hincha de la "U", Carlos Mondaca, abogado y ex integrante del conjunto "Los cuatro huasos" y los hermanos Lagos, quienes ofrecieron a los muchachos un buen programa de tonadas y canciones.

COMPROMISOS.— Para cumplir con sus compromisos, los cracks de la "U" bajarán hoy, a las 9.30 horas. Se les dará una licencia de 3 horas. De nuevo al mediodía, se reunirán en la sede del club y regresarán a Las Vertientes, donde permanecerán hasta las 6 de la tarde. Enseguida, volverán al local de calle Santa Lucía, donde se les darán las últimas instrucciones para el sensacional partido. Harán once-comida, para dirigirse a la cancha a las 9 de la noche.

Les volveremos a hacer 3, dijo Luis Alamos, a LA NACION. En la juventud y espíritu de superación de sus muchachos, confía el entrenador de la "U". Sin embargo, y aun perdiendo, Alamos estima que la de su equipo ha sido una campaña que ha superado los cálculos más optimistas.

¿Referee?

Hasta anoche, a las 22 horas, aún no se sabían en la secretaría de la Asociación Central de Fútbol, los resultados de las gestiones realizadas en Buenos Aires por el vicepresidente, señor Vicente Fernández, respecto a la contratación del réferee para el sensacional cotejo de esta noche. Sin embargo, se creyó que serían infructuosas, pues también habrá hoy fútbol oficial en Buenos Aires.

Atletismo para el sábado

Postas y 5 mil metros planos

Un programa de interés, para todo competidor, y que merecía haberse realizado antes, y en pleno desarrollo de las competencias del año, es el que la Asociación Santiago efectuará el sábado y domingo en el Estadio Nacional.

En efecto, se incluyen las necesarias postas. Ahora, de 4 x 200 y 4 x 800 mefros, varones, y de 4 x 200 metros damas. También, 5.000 metros por equipos, para estimular nuevos valores y ante la crisis que hay en distancias de aliento. Al estilo de las pruebas por equipos en 3.000 metros que se llevaban a cabo, antes, en esta ocasión se clasificarán los tres mejores.

El sábado actuarán los equipos del grupo A y damas, o sea, Atlético Santiago, Universidades Técnica y de Chile y el Stade Francais. Al día siguiente, lo harán los de los grupos B y C.

Las pruebas se iniciarán a las 15.30 horas, con los 60 metros vallas, de 1.06 metro; garrocha y jabalina, varones.

ALBOS Y VERDES EN EL PRELIMINAR

En el preliminar de la reunión de esta noche en el Estadio Nacional, fijado para las 19.30 horas, intervendrán los conjuntos de segunda división infantil de Unión Española, campeón de 1959 y Colo Colo. En el semifondo, a las 20.30 horas, actuarán los cuadros de división especial de Colo Colo con Audax Italiano.

PUNTALES de la "U" son Leonel Sánchez y Ernesto Alvarez. En sus pies hay goles y en sus mentes inteligencia al servicio del fútbol. Toda la rica gama de sus recursos deberán ratificar esta noche Sánchez y Alvarez, para satisfacción de la hinchada universitaria.

DECLARO FLAVIO COSTA:

"SERA MUY DIFERENTE ESTE PARTIDO CON EL ANTERIOR"

Actividades del equipo albo durante el día de ayer

Muchas y trascendentales finales ha enfrentado Flavio Costa, entrenador de Colo Colo. Por ello, y pese al carácter de dramático que tiene para las huestes albas el match de esta noche, Costa no pierde su sangre fría. Espera con tranquilidad y filosofía el resultado del encuentro.

Colo Colo vivió un día muy tranquilo ayer, en su lugar de concentración. Alojados cómodamente en el hotel Ritz, se dieron el amanecer —por orden del entrenador—, a las 11 horas, después de servirse en sus respectivas camas, apetitosos desayunos, consistentes en café o té con leche, tostadas y jugos de frutas.

Al mediodía pasaron por los lugares céntricos estirando las piernas. De regreso, almorzaron una frugal merienda consistente en entrada de palta reina; cazuela de vaca; ostiec con arroz y ensaladas; compota de frutas y café o agua caliente.

Trás un breve reposo, el equipo se fue a dos cines a la función de la matiné: en el Metro, la mitad de los concentrados vio la película de acción "Intriga internacional", mientras que los otros iban al Real, para ver "Hermanos enemigos".

Regresaron de nuevo al hotel, y a las 20 horas se dirigieron en micro especial a la cancha del estadio Nacional, con el objeto de realizar una práctica.

Durante el día de hoy su programa de entretenimientos será muy similar; incluso desean irse a una de las quintas de los alrededores.

Conversamos breves palabras con el entrenador de los albos, Flavio Costa, quien nos expresó: "El equipo está bastante bien, y estoy seguro que este partido será muy diferente al primero que jugamos con la Universidad. Después de esta práctica designaré el cuadro definitivo, aúnque en principio será el mismo que jugó en Viña del Mar. Todos esperamos con tranquilidad el partido. Sabemos lo que tendremos que hacer, y nada deseo con mayor fervor, que contribuir a otro título para Colo Colo".

A continuación nos acercamos, y con la gentileza de siempre, "El flaco" —como lo llaman cariñosamente sus amigos y compañeros—, nos dijo: "Será muy distinta esta vez la cosa. No podemos decir que ganaremos, el fútbol tiene esas cosas raras cass imprevistos, pero si estamos completamente seguros que dejaremos el corazón en la cancha, y de nuevo se verá relucir la garra de Colo Colo en el Estadio Nacional".

Con Mario Moreno, también conversamos dos palabras: "Llegaremos a este encadores subían al micro, ánimo, y si bien es cierto que el anterior partido la encaramos de una manera diferente, ahora será muy distinto. Nos tenemos mucha fé."

Por último, cuando los jugadores subían a la micro, Carlos Ruz, kinesiólogo del equipo, declaró: "Todos los jugadores están muy bien, como para correr a noventa kilómetros por hora en el día de mañana. Esta noche se les tiene una comida más liviana, a base de una sopa, carne con ensalada o arroz, y postre de frutas. Esperamos que las cosas salgan como están planeadas".

BOLETINES INFORMATIVOS DE LA POLLA: Desde las 8.30de la mañana, cada media hora, los días de sorteo, por CB 130 Radio "Presidente Balmaceda". Agencia Gral. Prop. Polla: Lagos del Solar.

ARRIENDOS BUSCAN

NECESITO arrendar casa: 3 dormitorios mínimo, desde Manuel Montt hasta Brasil, honorabilidad, solvencia. Fono 88502, en las mañanas. 14-11 S.

NECESITO arrendar casa en Maipú, con sitio, ojalá árboles. Tratar Avenida Argentina 150, paradero 16, Maipú. 14-11 S.

NECESITO arrendar chalet cuatro dormitorios o escritorio y tres dormitorios en Barrio Alto. Doy excelentes informes y garantía. Fono 499291. 14-11 S.

DESEO arrendar casa o departamento 3 dormitorios. Llamar fono 87052, de 1 a 4. Pago trimestre adelantado. 14-11 S.

ARRIENDOS OFRECEN

PIEZAS pensión,, recibo pasajeros Huérfanos N.o 1393. 29-6-60. P.

ARRIENDO $ 60.000, Avda. España, local esquina y casa habitación; entrega inmediata. Apto para cualquier negocio. Los Serenos 475, Of. 405. 9-11 C.

ARRIENDO pieza calle, bajos. Persona honorable. Agustina 2261. 11-5 P.

ARRIENDO: En casa de familia, linda pieza con pensión, a persona honorable, terraza. Teléfono. Avda. Salvador 1001. 14-11 S.

ARRIENDO chalet 3 dormitorios. San Juan 4967. Verla 6 P. M. adelante. Tratar: Montenegro 48. 14-11 S.

DEPARTAMENTO independiente, jardín, parrón, piezas matrimonio solo o caballeros respeto. República 51. 14-11 S.

ARRIENDO departamento en edificio moderno, segundo piso, tres dormitorios, terraza, dependencias. Dublé Almeyda 2517, hablar mayordomo. 14-11 S.

CASA GRANDE: 45.000 mensuales, adelantado; 200.000 para repararla; entrega 15 días. Roberto Espinoza altura 1800. Tratar: Placilla 291. 14-11 S.

DEPARTAMENTO amoblado para entrega inmediata, compuesto de 1 y 2 dormitorios, living-comedor, baño y cocina con refrigerador, terraza, teléfono instalado. Alameda Bdo. O'Higgins 552. 14-11 S.

13.000 PIEZA balcón calle, baño inmediato, joven solo. Alfredo Rioseco 263, Seminario-Bilbao. 14-11 S.

ARTICULOS PARA EL HOGAR

$ 25.000 COLCHON lana, relleno a la vista del cliente; cotie para colchones; sommieres en todos los tipos y medidas; hechuras a domicilio. Gálvez N.o 1557, teléfono N.o 51388. H/O.

GALLETAS COMPETA, en su campaña de precios bajos, ofrece la mejor calidad y precio. Solicitar muestrario, visita repartidor, al fono 54484. 14-11 S.

DELANTALES, surtido completísimo, desde $ 440 c|u.; para niñitas, $ 780 c|u. Reembolsos provincia Fábrica, Avda. Matta 347. 14-11 S.

SEÑORA dueña de casa, en Andrés Bello 714, encontrará todo lo que usted necesita en su despensa. Reparto a domicilio. Fono N.o 373934. 14-11 S.

$ 70.000 RADIO "Philco", ondas corta y larga, para auto, vendo urgente. San Pablo 2832, casa 5. 14-11 S.

VENDO amoblado de living, juego dormitorio, para niño, compuesto de ropero, cómoda, marquesa y velador; coche de paseo y cocina eléctrica Siam, de tres platos y horno. Tratar: Martín de Zamora 6410, por Colón altura 6500. 14-11 S.

AUTOS - CAMIONES

FORD 1953, cuatro puertas, estado general verdaderamente bueno, vendo, dueño. Verlo 8 a 13 y 17 a 21 horas. (Domingo todo día.) Manuel Montt 1599 14-11 S.

VENDO camión Studebaker F-17, 1951, en flamante estado, poco uso, y camión Ford 1953, con barandas altas, ambos para 6 toneladas. Gran Avenida 6950. 14-11 S.

OCASION auto Marquette 30, buen estado, neumáticos buenos. Alejandro Fierro 4498, Quinta Normal. 14-11 S.

AUTOS FIAT 1959, nuevos, 4 puertas, calefacción, entrega inmediata; 6.800.000, con 3.500.000 contado; saldo, facilidades. Ingosac. Matías Cousiño 82, 3er piso, fono 61041. 14-11 S.

CAMION BEDFORD 1955, perfecto estado, vendo, sin pie; camioneta Ford 1940, furgón; vendo dos camiones Ford F-600 1956, con trabajo permanente. Autos Cóndor, Cóndor 884. 14-11 S.

VENDO mesa centro, 5.000; lindos confortables, 88.000; también varios muebles sueltos, 20 meses. Arturo Prat 430. 14-11 S.

CAMIONETA Chevrolet 1951, pick-up, 500 kilos, motor nuevo, facilidades. Lira 685. 14-11 S.

FORD 1955 Station Wagon Country Sedan, 3 corridas asientos, radio, calefacción. Riquelme 52. 14-11 S.

CAMION FORD 1956, F-600, cabina de lujo, 75.000 kilómetros recorridos, como nuevo. Abdón Cifuentes 14. Alameda frente Teatro Carrera. 14-11 S.

NECESITO empleada, puertas afuera o adentro, buen sueldo. Larraín Gandarillas 2991, esquina Rancagua. 14-11 S

CAMION VENDO, F-600, 1957, magnífico estado mecánico, barandas altas, radio: $ 2.000.000 pie, saldo facilidades. Santa Rosa 63, Depto. 24, fono 398808. 14-11 S.

BOMBEROS

SEXTA COMPAÑIA DE BOMBEROS "Salvadores y Guardia de Propiedad".— Cito a la Compañía a sesión ordinaria para el jueves 12 del actual, a las 20 horas. Tabla: pronunciamiento sobre presupuesto para el próximo año; admisión de voluntarios, y demás a que ha[illegible] lugar.— El secretario. 12-11 O.

BOMBEROS

4éme COMPAGNIE DE POMPIERS "Pompe France".— Réunion extraordinaire de Compagnie, mercredi 11 courant, á 20 heures. Ordre du jour: Budget 1960; caisse de volontaires et concour. Le secretaire. 11-11 O.

NOVENA COMPAÑIA DE BOMBEROS, "Deber y Abnegación".— Cito a la Compañía a ejercicio para hoy martes, miércoles 11, jueves 12 y viernes 13, de los corrientes, a las 17.30 horas. Uniforme de trabajo. Punto de reunión: el Cuartel.— El ayudante. 13-11 O.

OCTAVA COMPAÑIA DE BOMBEROS, "La Unión es Fuerza". Cito a la Compañía a ejercicio para los días lunes 9, martes 10, miércoles 11, jueves 12 y viernes 13 del presente, a las 21.30 horas. Uniforme: de trabajo. Punto de reunión: El Cuartel. El ayudante.

PRIMERA COMPAÑIA DE BOMBEROS "Deber y Constancia".— Bomba Mapocho.— Cito a la Compañía a ejercicio para el martes 10 y viernes 13, a las 5.30 A. M. Uniforme de trabajo. Punto de reunión The Grange School. El Ayudante. 13-11 O.

SEPTIMA COMPAÑIA DE BOMBEROS, "Honor y Patria".— De orden del capitán cito a la Compañía a ejercicio para los días lunes 9, miércoles 11 y viernes 13 del presente mes, a las 19.30 horas, en el cuartel. Uniforme de trabajo. El Ayudante. 13-11 O.

SEXTA COMPAÑIA DE BOMBEROS, Santiago.— De orden del señor capitán, cito a la Compañía a ejercicio para los días martes 10, jueves 12, y sábado 14. A las 17.15 horas. Punto de reunión el cuartel. Uniforme de trabajo. El Ayudante. 14-11 O.

10.a COMPAÑIA, "BOMBA ESPAÑA".— De orden del señor capitán, cítase a la Compañía a ejercicio el martes 10 y el viernes 13 a las 5.30 horas A. M. El domingo 15, a las 8.30 horas. Punto de reunión el cuartel general. Uniforme de trabajo. El Ayudante. 13-11 O.

TERCERA COMPAÑIA DE BOMBEROS de Santiago "Unión, Constancia y Disciplina", Bomba "Claro y Abasolo", fundada en 1863. — Cito a la Compañía a ejercicio para el martes 10 y jueves 12 de noviembre a las 21.30 horas. Punto de reunión: Tajamar N.o 2782. Tenida: Uniforme de trabajo.— El Ayudante. 12-11 O.

12.a CIA. DE BOMBEROS "CHILE Excelsior".— Cito a la Compañía a ejercicio para el martes 10, jueves 12 y sábado 14 del presente mes a las 5.15 horas. Punto de reunión el cuartel. Uniforme de trabajo. El Ayudante. 14-11 O.

13.a COMPAÑIA DE BOMBEROS "Providencia".— Por orden del señor capitán, cito a la Cía. para ejercicios los días lunes 9, miércoles 11 y viernes 13 a las 20 horas. Punto de reunión el cuartel. Uniforme de trabajo. El Ayudante. 13-11 O.

SEGUNDA COMPAÑIA DE BOMBEROS "Esmeralda".— De orden del señor capitán, cito a la Compañía a ejercicios para los días martes, miércoles, jueves y viernes de la presente semana, a las 20.30 horas. Punto de reunión: el cuartel. Uniforme de trabajo. — El Ayudante. 13-11 O.

11.a COMPAGNIA POMPIERI "Pompa Italia".— D'ordine del signor capitano, convocasi la Compagnia ad Esercizio per Lunedi 9 e mercoledi 11 alle ore 21.30. Tenuta di lavoro. Adunata in caserma.— L'Aiutante. 11-11 O.

"SEGUNDA COMPAÑIA DE BOMBEROS de Quinta Normal". Cito a la Compañía a ejercicio para el jueves 12 del presente, a las 21.30 horas. Uniforme de trabajo. Punto de reunión el cuartel. — El Ayudante. 11-11- O.

12.a CIA. DE BOMBEROS, CITO a la Compañía a sesión extraordinaria, para el jueves 12 del pte. a las 20 horas. Tabla: Aprobación del presupuesto de 1960. Entrega de distinción especial y admisión de voluntarios.— El Secretario. 12.11 O.

CITACIONES

CENTRAL DE COMPRAS FARMACEUTICAS "CECOFAR Ltda." Cítase a Junta General Extraordinaria, el jueves 19 de noviembre, a las 21.30 horas en primera citación y a las 22 horas en segunda citación, en el local del Colegio de Farmacéuticos; Merced N.o 50, para tratar la siguiente Tabla:

1.—Disolución de nuestra Sociedad de responsabilidad Ltda.
2.—Formas de liquidación de los bienes de la Sociedad.
3.—Aprobación de los nuevos Estatutos de la Cooperativa Farmacéutica.
4.—Nombramiento de la Directiva Provisoria de la Cooperativa y de gerente de la misma.
5.—Incidentes.

ENRIQUE VIVANCO E.— Presidente.— 11-11 P.

SINDICATO, Instituto de Belleza Solari. Cita a reunión general para el día lunes 16, a las 7.30 en calle Bandera 642, por cambio de directorio. La Secretaria.— 11-11 P.

SOCIEDAD Minera Cerro Colorado de Vallenar. Por acuerdo del directorio cítase a junta general ordinaria de accionistas, para el día 13 de noviembre de 1959, a las 11 horas, en Agustinas 1225, oficina 717, a fin de tratar las siguientes materias: a) Memoria y balance; b) Elección de directorio; c) Designación de inspectores de cuentas propietarios y suplentes; y d) Demás materias propias de las juntas generales ordinarias de accionistas. El Presidente. — Santiago, 4 de noviembre de 1959. 11-12 y 13 11 P.

SOCIEDAD MINERA CERRO COLORADO, de Vallenar.— Por acuerdo del Directorio, cítase a Junta General Ordinaria de Accionistas para el día 13 de noviembre de 1959, a las 11 horas, en Agustinas 1225, oficina 717, a fin de tratar las siguientes materias: a) Memoria y Balance; b) Elección de Directorio; c) Designación de Inspectores de Cuentas, propietarios y suplentes; d) Demás materias propias de las Juntas Generales Ordinarias de Accionistas. Santiago, 4 de noviembre de 1959.— El presidente. 5, 7, 9, 11 y 12-11 P.

CONSEJOS UTILES

CECILIA. Cartomancia. Naipe inglés. París 849. 15-11 P.

DICK TRACY — POR CHESTER GOULD

ASISTA GRATIS
A SU TEATRO FAVORITO
LOS AVISOS ECONOMICOS DE "LA NACION"
OBSEQUIAN TODOS LOS DIAS ENTRADAS A PLATEA PARA LOS TEATROS:
BAQUEDANO — CONTINENTAL — ESMERALDA — PORTUGAL — O'HIGGINS — NACIONAL
DISFRUTE DE BUENOS PROGRAMAS Y DE LA PROPAGANDA MAS EFICAZ DE
LOS AVISOS ECONOMICOS DE "LA NACION"
$ 25 LA PALABRA, SIN RECARGO LOS DOMINGOS

CONSTRUCCION Y MATERIALES

FIERRO redondo de 1|4, $ 305; 5|16, $ 275; 3|8, $ 265; 1|2, $ 266; 5|8, $ 262; 3|4, $ 262; $ 7|8, $ 251. Largos 6, 7, 8, 9, 10 metros. Existencias permanentes para entregas inmediatas. Arutro Prat 1754, teléfono 54164. 15-11 P.

ARENA, ripio, chancado, $ 1.050 mts3. Gravilla $ 2.000 mt3. Camino Puente Alto, paradero 24-25. Parcela 20. Minera Los Quilleyes, fono 68770. 11-12 C.

FIERRO galvanizado para techo 6-7 y 8 pies, roble diferentes medidas, ladrillos fiscales, muchos otros materiales. Demolición Pedro Lagos esquina Gálvez. 14-11 S.

LADRILLOS murallas, fiscales puestos fábrica y domicilio. Santa Teresa 058, Gran Avenida, paradero 20. 14-11 S.

COMPRO GALPON, construcción moderna, central, 200 a 500 metros; precio, hasta 10.000.000, sin intermediarios. Fono 85471. Horas oficina. 14-11 S.

TECHO metálico por mayor y menor: $ 240 la plancha, gran ocasión. Manuel Rodríguez 65. 14-11 S.

ALAMBRE acerado del 8 y 10, vendo 1.500 kilos. Brigadier De la Cruz 854 (paradero 8 1|2 Gran Avenida. 14-11 S.

BALDOSAS AL LIQUIDO, calidad insuperable, fabricadas con colores importados; mármol reconstituído. Precios incompetibles. Fábrica: Fernández Albano 244, paradero 20, Gran Avenida, fono 8, La Cisterna. Atiéndese días festivos. 14-11 S.

MADERAS. Productor vende roble 2x2 por 3,60 metros, $ 4[illegible]; 2x3x3,60 metros, $ 660; 2x4x3,60 metros, $ 880; demás dimensiones y otras maderas a precios más bajos en plaza. Exposición 1237, fono 93715. 14-11 S.

EDUCACION Y SUS MEDIOS

ESCUELA Politécnica "Díaz-Gascogne". Matrícula abierta, profesiones cortas, prácticas, individuales. Peluquería completa, modas, alta costura, también por correspondencia, camisería etc. Internado femenino, alumnas provincia. Diplomas válidos. Establecimientos reconocidos Supremo Gobierno, fundados 1914. Monjitas 341. 15-11 O.

SECRETARIAS, taquígrafas, dactilógrafas, escritura máquina, redacción, ortografía, taquigrafía, aritmética, contabilidad. Cursos diurnos, vespertinos. Instituto Contabilidad, fundado 1922, Santo Domingo 1030, fono 69595. 20-11 P.

CURSOS rápidos, dactilografía 15 días, 1 mes. Taquigrafía, redacción, aritmética, Ortografía. Puente 576, 4.o piso 12-11 P.

DOCUMENTOS EXTRAVIADOS

HABIENDOSE extraviado títulos N.os 4651 x 500; 5785 x 214; 7359 x 357; 9130 x 357; 10224 x 714; 12694 x 856 y 13963 x 749 accs. del Banco de Crédito e Inversiones, a nombre del señor Jorge Faccuse Selman, quedan nulos por haberse dado el aviso correspondiente. 9, 10 y 11-11 C.

HABIENDOSE extraviado talonario cheques BA, 9556010-050, Banco Estado, cta. cte. 51504, quedan nulos, por haberse dado aviso correspondiente. 12-11 P.

HABIENDOSE extraviado cheque 5186458, B-E, Banco Estado, sucursal Alameda, queda nulo por aviso. 12-11 P.

EXTRAVIOSE póliza de la "Sud América" N.o 950.392, sobre la vida de Sergio Fernández Díaz. Queda nula. Dióse aviso. 13-11 P.

FRUTOS DEL PAIS

FREJOLES bayos, cristales, de La Ligua; coscorrones, vaina colorada, trébol rosado, doble purificado y alfalfa; todo seleccionado. Los Muermos 346, con calle 5 de Abril. 14-11 S.

JOYAS, RELOJES, FANTASIAS

NOVIOS, compren sus argollas en la fábrica más antigua de Chile. Casa Sostin. Nueva York N.o 66. H|O-O.

GUIA PROFESIONAL

ABOGADOS

SANCHEZ DEL POZO
Especialmente asuntos matrimoniales, posesiones efectivas, particiones. Moneda 1137, oficina 78, fono 80813. H|O. C.

MARCOS TOPAZ
Abogado
Convenios comerciales, prevención quiebras, cobro judicial, cheques, letras, asuntos criminales, sociedades, contratos, Impuestos, Huérfanos 979, Of. 829, fono 89026, 11 a 1, 7 a 8. 20-11 C.

MANUEL CARTES
Divorcios, nulidades matrimonio, particiones, Huérfanos N.o 1294, oficina 42, teléfono 64559. H|O.

RAQUEL KOGAN B.
ABOGADO
Atiende toda clase de asuntos. Compañía 1048. Fono 84844. Edificio Teatro Real. Atención: 6 a 8 P. M. P.

ELIAS NEHGME RODRIGUEZ
Juicios del trabajo y quiebras. Ahumada 131, oficina 318, teléfono 88387. H/O.

MEDICOS

Dr. HERNAN DEL PINO B.
ENFERMEDADES DE NIÑO
Consultas 2 a 4, Mac-Iver 142, 2.o piso. Oficina 204. Martes, Jueves y Sábado. Pedir hora al fono 471009. H|O C.

Dr. GASTON RAMIREZ
Piel, Manuel Rodríguez 56. Fono 68828. H|O C.

MEDICOS

Dr. GORGEWSKY
Rayos X, estómago, hígado, broncopulmonar, diabetes, Compañía 2211 (86859), 2 a 5. 20-11-60 P.

Dra. LUISA PACHECO PIZARRO
Médico cirujano, señoras y niños. Consultas de 15 a 18 horas, Lord Cochrane 177. Fono 86762.

ABDELKARIM DAVIS
Señoras, ginecología, sexología, siconeurosis. Consultas, 3-7. Huérfanos 2084. 6-12 P.

DENTISTAS

CLINICA DENTAL "CENTRAL"
Prótesis inmediata. Trabajos urgentes, Compañía 1068, oficina 1103, teléfono 85702 30-11

TECNICA DENTAL

"RAPIDO" SOLDADURAS DENTALES
Placas dentales artificiales, quebradas. Pasaje Agustín Edwards 29, entrepiso, 111 (Ahumada 312), teléfono 67378. 30-11

MATRONAS

SEÑORA PHERINY
Lord Cochrane 95 H|O. C.

JUDICIALES, LEGALES

QUIEBRA: Mario Perini Dicarlo, Quinto Juzgado Civil, 12 de noviembre 1959, 15 horas, practicaré inventario en Avenida Einstein 583, esta ciudad. SINDICO. 11-11 O.

EN LOS AUTOS SOBRE LIQUIDACION de la sociedad conyugal habida entre don Víctor Yllino Gnecco y doña Graciela Alvarez González, se ha ordenado practicar inventario solemne de los bienes de la referida sociedad, para lo que fijo como fecha el 16 del presente a las quince horas, en mi oficio Secretaría del Tercer Juzgado Civil de Mayor Cuantía, El Actuario. 13-11 P.

QUIEBRA: DINA BONDI BENINI. Tercer Juzgado Civil Mayor Cuantía Santiago. Resolución 23 septiembre 1959, declaró en quiebra a Dina Dondi Benini, comerciante, domiciliada Cristóbal Colón 4854 esta ciudad. Quienes tengan bienes o papeles pertenecientes fallido deben entregarlos, dentro tercero día, al Síndico, bajo pena ser considerados encubridores o cómplices de la quiebra. Adviértese público no debe pagar ni entregar mercaderías al fallido, bajo pena nulidad de los mismos. Acreedores residentes Chile deben verificar créditos y preferencias dentro 30 días, bajo apercibimiento legal. Notificaciones por avisos se harán en LA NACION.— Secretario. 11-12-13-14 y 16-11 C.

QUIEBRA: MARIO PERINI DICARLO. 5.o Juzgado Civil Mayor Cuantía Santiago. Resolución 22 octubre 1959, declaró en quiebra a Mario Perini Dicarlo, comerciante, domiciliado Avda. Einstein 583 esta ciudad. Quienes tengan bienes o papeles pertenecientes fallido deben entregarlos, dentro tercero día, al Síndico, bajo pena ser considerados encubridores o cómplices de la quiebra. Adviértese público no debe pagar ni entregar mercaderías al fallido, bajo pena nulidad de los mismos. Acreedores residentes Chile deben verificar créditos y preferencias dentro 30 días, bajo apercibimiento legal. Notificaciones por avisos se harán en LA NACION.— Secretario. 11-12-13-14 y 16.11 O.

PRIMER JUZGADO CIVIL, RESOLUCION diez noviembre presente año, concedió posesión efectiva herencia intestada María Muñoz Quinteros a David Segundo Aurelio Centurión Muñoz.— El Secretario. 13-11 P.

QUINTO JUZGADO CIVIL CONCEDIO posesión efectiva herencia de Antonio Monetta Herrera a Enrique Antonio, Paulina Eliana y Mafalda Monetta Elgueta, sin perjuicio derechos cónyuge Alejandrina Elgueta Mancilla.— Secretario. 13-11 P.

EXPROPIACION DE terrenos con motivo de la construcción del camino Carretera Panamericana Sur, sector San Joaquín a Lo Espejo por camino Carretera Panamericana. Lote, 2-Sub-A (total) Propietario Loteo Ochagavía, (hoy Embotelladora Andina y otros). Superficie 1.060.00 m2. Valor $ 2.438.000 Lote 2-Sub-B (total). Propietario Loteo Ochagavía, (hoy Embotelladora Andina y otros). Superficie 2.100,00 m2. Valor $ 4.830.000. Lote 2-Sub-C (total). Propietario Loteo Ochagavía, (hoy Embotelladora Andina y otros). Superficie 1.310,00 m2. Valor $ 3.013.000. Lote 3-Sub-B (total). Propietario Sucesión Ochagavía. Superficie 5.983,00 m2. Valor $ 15.064.900. Lote 14 (total). Propietario Loteo Ochagavía. Superficie 5.657,75 m2. Valor $ 11.386.100. Lote 16 (total) Propietario Tristán Matta (Sindicato de Panificadores y Molineros, Superficie 7.567,05 m2. Valor $ 16.603.450. Lote 26 (total). Propietario Irma Barrera vda. de Neupart. Superficie 2.932,30 m2. Valor $ 4.231.090. Lote 27 (total). Propietario Alicia Barrera. Superficie 391,50 m2. Valor $ 1.041.850. Va te 28 (total) Propietario Sucesión Fontecilla, Superficie 10.756,00 m2 Valor $ 16.520.200. Para reclamar judicialmente de este avalúo hay un plazo de 20 días contados desde la última publicación. Ramón Alvarez Goldsack. Intendente de Santiago. 2-9 y 16-11 C.

QUIEBRA: SOCIEDAD ROCAFORT y Cía. Ltda. Quinto Juzgado Civil Mayor Cuantía Santiago. Resolución 4 noviembre 1959, declaró en quiebra a Sociedad Rocafort y Cía. Ltda., representada por Claudio Rocafort G. y Sergio Cañas C., domiciliados en Avenida Independencia 3721 esta ciudad. Quienes tengan bienes o papeles pertenecientes fallido deben entregarlos, dentro tercero día, al Síndico, bajo pena ser considerados encubridores o cómplices de la quiebra. Adviértese público no debe pagar ni entregar mercaderías al fallido, bajo pena nulidad de los mismos. Acreedores residentes Chile deben verificar créditos y preferencias dentro 30 días, bajo apercibimiento legal. Notificaciones por avisos se harán en LA NACION. Secretario. 6, 7, 9, 10 11-11 C.

JUZGADO DE SAN MIGUEL CONCEDIO posesión efectiva de herencia de Oscar Armando Sánchez Bustos a sus hijos, Jimena del Carmen y Margarita Leontina Sánchez Yévenes, Exequiel Armando y Oscar Francisco Sánchez Méndez y Juan de Dios Sánchez Morales, sin perjuicio de derechos de la cónyuge sobreviviente. Practicaré inventario el diez de noviembre a las dieciséis horas. El secretario. 13-11 P.

JUDICIALES, LEGALES

TERCER JUZGADO CIVIL CONCEDIO octubre ppdo. al Fisco, con beneficio de inventario, posesión efectiva herencia Ana Fuentes Guerrero. Inventario solemne bienes practicará 13 actual, 11 horas, Notario Luis Azócar Alvarez, su oficio, Huérfanos N.o 1062, segundo piso. El secretario. 12-11 P.

QUIEBRA HAROLD CHARNEY Y Cía. Tercer Juzgado Civil. Resolución 2 noviembre 1959, fíjose fecha cesación pagos fallido el 16 n[illegible] 1959.— Secretario. 12-11 C.

QUINTO JUZGADO CIVIL CONCEDIO posesión efectiva herencias de Nicomedes Martínez Benavides y Evaristo Arriaga Vásquez a Vital Enrique, Ramón Luis y Raquel del Carmen Arriaga Martínez. Secretario. 13-11 P.

QUIEBRA Compañía Agrícola Central Limitada. Quinto Juzgado Civil, Schacht y Compañía, verificó extraordinariamente crédito por $ 8.479.025, por letras y facturas. Decretose tengase presente. El Secretario. 11-11 P.

INVENTARIO solemne. En juicio Rol. N.o 9.338, inventario solemne de los bienes administrados por don Adolfo Toconal Fernández, practicaré dicho inventario en mi oficina del Primer Juzgado Civil de Menor Cuantía, el 13 del presente, a las 16 horas. El Secretario. 11-12 y 13 -- P.

QUINTO JUZGADO CIVIL, CONCEDIO posesión efectiva herencia Lipio Alegría Baeza Conrado y Oscar Alegría Baeza, sin perjuicio derechos cónyuge Teresa de Jesús Baeza Baeza.— Inventario solemne practicaré 14 actual, 10 horas.— Secretario. 13-11 P.

QUINTO JUZGADO CIVIL CONCEDIO posesión efectiva herencia de Jorge Sánchez Muñoz a Jorge Patricio, Luis Jorge, Juan Eduardo, Alicia y Blanca María Olga Sánchez Reyes, sin perjuicio derechos Alicia Reyes Langlois. — Secretario. 12-11 P.

QUINTO JUZGADO CIVIL CONCEDIO posesión efectiva de María Cecilia Cano Luttges a Delfín Guillermo Emilio Cano Luttges y cónyuge Víctor Herrera Sanfurgo, sin perjuicios sus derechos.— Secretario. 12-11 P.

QUINTO JUZGADO CIVIL CONCEDIO posesión efectiva herencia de Elvira Cascini Bravo a Salvador Antonio Cascini Cascini. — Secretario. 12-11 P.

QUINTO JUZGADO CIVIL.— CItase audiencia 16 actual, 15 horas, parientes de Julián Segovia Martín y de menor Pilar Elena Dávila Pacheco, fin deliberar adopción.— Secretario. 12-11 P.

QUINTO JUZGADO CIVIL CONCEDIO posesión efectiva herencia de Facundo Condon Arejula a Edmundo Antonio, Baldomero y Francisco Javier Condon Garrido, sin perjuicio derechos cónyuge, Encarnación Garrido Pérez-Aradroz. Inventario solemne practicaré 13 actual, 15 horas.— Secretario. 12-11 P.

PRIMER JUZGADO CIVIL CONCEDIO posesión efectiva herencia testada don Faustino Gaztelu Larrañaga, herederos testamentarios cónyuge doña Alma Koller Vick; hija, Luz Gaztelu Koller, posesión efectiva herencia intestada doña Paz Gaztelu Koller a madre, doña Alma Koller Vick y a ésta misma y a hermana, Luz Gaztelu Koller. Inventario solemne bienes causantes, practicaré secretaría Juzgado, Bandera 342, dieciséis actual, quince horas. —Secretario 12-11 P.

SEGUNDO JUZGADO CIVIL CONCEDIO a Andrés Undurraga Salinas, posesión efectiva de doña Cristina Salinas Venegas, sin perjuicio derechos cónyuge sobreviviente, don Luis Undurraga Erazo. 12-11 P.

PRIMER JUZGADO CIVIL CONCEDIO posesión efectiva herencia testada don Yunes Haddad Valech, hijos: Edgar Jonás, Norma Mónica y Vladimir Nicolás Haddad Hakim, sin perjuicio derechos cónyuge, doña Georget Hakim. Inventario solemne bienes causante practicaré trece actual, quince horas, secretaría Juzgado. Secretario. 12-11 P.

PRIMER JUZGADO CIVIL, RESOLUCION seis noviembre presente año, concedió posesión efectiva, con beneficio inventario, herencia testada José Segundo Pineda Escobar a Rolando Pineda Sandoval, sin perjuicio derechos cónyuge sobreviviente, Ernestina Sandoval Cavieres. Practicaré inventario solemne 17 noiembre presente año, 11 horas, en mi oficina. Bandera 342.— El secretario. 12-11 P.

JUDICIALES, LEGALES

REMATE JUDICIAL.— ANTE 4.o Juzgado Civil Mayor Cuantía Santiago, se rematará 27 noviembre 1959, 10.30 horas, derechos que tiene demandado señor Bonsjak, como promitente comprador del sitio 24, manzana T, Población José Pedro Alessandri, ubicado final calle 5 de Abril, comuna Maipú, departamento Santiago, sitio de propiedad Sociedad Industrial Constructora Sindec, Nueva York 57, tercer piso, Santiago. Minimum: $ 186.000. Forma de pago: al contado. Boleta: 10 o|o minimum. Demás bases y antecedentes expediente N.o 142822, Altamirano, Ester con Bonsjak Milutin. Reconvenciones.— Secretario. 13-11 P.

PRIMER JUZGADO CIVIL, RESOLUCION seis noviembre presente año, concedió posesión efectiva herencia intestada Luis Abel Pessoa Rivera a Sylvia Elena y Wanda del Carmen Pessoa Olejnik y Elena Olejnik Duczkowska, sin perjuicio derecho esta última como cónyuge sobreviviente. Practicaré inventario solemne 13 noviembre presente año, 16 horas.— El secretario. 12-11 P.

ANTE QUINTO JUZGADO CIVIL Mayor Cuantía, Santiago, presentóse Ana Amanda Montes Valdebenito, sin profesión, Esperanza 541, demandando nulidad matrimonio celebrado 2 octubre 1946, ante Oficial Civil Circunscripción Estación, departamento Santiago, contra cónyuge, Guillermo Carlos Valenzuela Rabanal, empleado, cuyo domicilio desconoce. Fundamenta acción en que contrayentes no tenían domicilio ni residencia legales dentro esa Circunscripción. Otrosí, patrocinio y poder. Juzgado proveyó: Santiago, 20 marzo 1956. A lo principal, por interpuesta la demanda, traslado. Al otrosí, téngase presente.— Ramírez. Manterola. Posteriormente solicita notificación por avisos y cumplidas diligencias previas decretadas Juzgado ordenó notificar demandado por medio cuatro avisos en diarios "El Mercurio" y "La Nación", sin perjuicio correspondiente inserción "Diario Oficial". En consecuencia, notifico a Guillermo Carlos Valenzuela Rabanal deanda y providencias insertas. Secretario. 13-11 P.

POR RESOLUCION PRIMER JUZGADO Civil, doce actual, quince horas, secretaría Juzgado, practicaré ampliación inventario solemne bienes sucesión José Monardes Mc-Beil.— Secretario. 12-11 P.

QUINTO JUZGADO CIVIL CONCEDIO posesión efectiva herencia de Miguel Zanic Radisic a Sonia Margarita, Danka Milenka, Miguel Dragomir y María Angélica Zanic Cuéllar, sin perjuicio derechos cónyuge, Lidia Cuéllar Gómez. Inventario solemne practicaré 13 actual, 15 horas.— Secretario. 12-11 P.

QUINTO JUZGADO CIVIL CONCEDIO posesión efectiva herencia de Laura Cortés Monrroy Muñoz a heredero testamentario Mario Cortés, Monroy López.— Secretario. 12-11 P.

SEGUNDO JUZGADO CIVIL CONCEDIO a doña Francisca, María y Josefina Guerrucci Caturegli, posesión efectiva herencia testamentaria de don Natalio Guerrucci Caturegli. Inventario solemne practicaré, mi oficina el trece actual, quince horas.— Secretaría. 12-11 P.

EN EXPEDIENTE QUIEBRA León Goldstein, resolución Cuarto Juzgado Civil Mayor Cuantía Santiago, de 17 octubre 1959, dio por verificado crédito por $ 3.337.478.- más $ 83.432.- por intereses legales, total: $ 3.420.910, en favor señor Robert P. Holmes, comerciante, Estado 91. Santiago. Crédito consta de letras de cambio aceptadas por fallido y protestadas por falta de pago. Secretario.— 13-11 P.

QUINTO JUZGADO CIVIL, CONCEDIO posesión efectiva herencia de Tomás Petric Bozitkovic a Mirco Vladimir, Graciela Nevenka Vinka y Jasma María Ljubica Petric Lopizic, sin perjuicio derechos cónyuge María Vicenta Lopizic Lonza.— Secretario. 13-11 P.

MUEBLES Y MENAJE

GRAN OCASION vendo ropero, vitrina, living, escritorio, estante-cama, buffet, varios. Irarrázaval 2256. 14-11 S.

NEGOCIOS, COMPRAVENTA

16.000.000. Gran carnicería, vende mensual nueve millones, tiene frigidaires, 4 registradoras. Facilidades. Los Serenos 475, oficina 405. 13-11 C.

1.600.000. Cervecería, pastelería, barrio populoso Los Serenos 475, oficina 405. 13-11 C.

VENDO fuente de soda en Avda. Argentina N.o 387, Valparaíso. 10-11 P.

PELUQUERIA, tercera, sillón pradera tapisado, máquinas, navajas, nuevas vendo. Domingo Santa María 1878 (Vivaceta). 11-12 11 P.

OCUPACIONES OFRECEN

SEÑORITA 16-17 años, escriba máquina, principiante oficina, necesito. $ 20.000. Recoleta 701. 14-11 S.

SE NECESITA cajera competente. Presentarse con certificados y antecedentes a Rotisería Nervi. Merced 802, de 14 a 16 horas. 11-11 P.

OCUPACIONES BUSCAN

ESCUELA moderna ofrece buenas secretarias, Amunátegui 471-D., 14-11 S.

SEÑORITA responsable se ofrece cajera o principianta oficina. Tupungato 5420, población El Carmen. 14-11 S.

MAESTRO JEFE DE OBRA se ofrece para dentro a fuera de Santiago. 30 años, práctica en construcción. Dirección: General Gana 1412, Santiago. 14-11 S.

SE OFRECE persona seria, para cobrador o venta al mostrador en artículos sastre, 18 años experiencia, con fianza efectiva. Severino Carzozo 1286. 14-11 S.

DESEO trabajar para cuidar caballero solo, señorita honorable, como dama de compañía. Contestar Correo Central. Carnet número 1369123, Santiago. 14-11 S.

PRESTAMOS, FINANZAS

1.000.000. Facilito rápidamente, un año plazo, primera hipoteca, Los Serenos 475, oficina 405. 13-11 C.

PROPIEDADES COMPRAN

COMPRO CASA en cualquier barrio, ojálá con local; pagaría al contado, siempre que el precio sea comercial. Ofertas por carta a C. Pérez, Delicias 987, Linares, indicando dimensiones, habitaciones y precio. 14-11 S.

PROPIEDADES VENDEN

25.000.000. Esquina comercial, locales, renta. Los Serenos 475, oficina 405. 13-11 C.

2.500.000. Gay, casa 3 dormitorios, dependencias. Los Serenos 475, oficina 405. 13-11 C.

340.000. Pueblo Curacaví, sitio esquina comercial. Los Serenos 475, oficina 405. 13-11 C.

VENDO varios sitios en La Palmilla y dos sitios en Algarrobo. Amplias facilidades. Tratar Diez de Julio 87. 14-11 S.

VENDO casa 15 por 25, sector Sierra Bella, cuadra 19. Tratar: Nuble 374, urgente. 14-11 S.

$ 10.500.000 BUNGALOW moderno, Av. Bilbao, inmediato al Canal; tres amplios dormitorios, living-comedor, baño, dependencias completas, entrada auto, jardín, subterráneo. Fono 380924, horas oficina. 14-11 S.

OCASION BUNGALOW aislado, frutales, gallineros. Valparaíso 4785, paralelo Irarrázaval 14-11 S.

2.500.000 CASITA cité Arturo Prat y Victoria, informes Milán 1321. 14-11 S.

BUNGALOW $ 7.500.000, Gran Avenida, paradero 11, Guardiamarina Riquelme 4950; entrada de auto, antejardín, living, comedor, tres dormitorios, regio baño y dependencia empleada; buena construcción, lindo barrio residencial. Tratar: Santa Mónica 2120, fono 86374, de 11 a 12. Sr. Reyes. 14-11 S.

RADIOS, DISCOS

CHASSIS PARA RADIOELECTROLAS, Radios y radioelectrolas Omega. Calidad suprema. Pida una demostración sin compromiso a su distribuidor más próximo. Fabricantes, Bonacic y Caro Ltda., María Auxiliadora N.o 937, paradero 6½ Gran Avenida. Casilla 2749. 30-11 P.

RADIOELECTROLA alemana Korting, con equipo, alta fidelidad y pick-up Garrard. Magnífica sintonía. Gran ocasión, 750.000. Facilidades. Dueño, Fonos 69301, 87395. 14-11 S.

REMATES

REMATE JUDICIAL.— De orden del Primer Juzgado Civil de Mayor Cuantía remataré el jueves 20 del presente a las 4 de la tarde en calle Catedral 5590, un tractor Oruga marca Cletrac, Modelo B-D N.o 18-D 066, embargado en el Juicio Compañía Sud Americana de Vapores con Mena A. Víctor. Roberto Fernández Vicuña. Martillero Público. 9-10 y 11-11 P.

REMATE JUDICIAL.— El jueves 26 de noviembre a las 11 de la mañana en calle Jofré 462, procederé a rematar las especies muebles embargadas en el Juicio Leyton con Ecker, según resolución del Segundo Juzgado del Crimen, y además 1 Frigidaire Super Polar, embargo en el Juicio Salas con Calderón, por orden del 5.o Juzgado de Menor Cuantía. Roberto Fernández Vicuña. Martillero Público. 9-10 y 11-11 P.

REMATE casimires.— Orden Sergio Moraga, Puente 631, 9 al 14 noviembre, 11 y 17 horas.— Germán Geel. Martillero Público. 12-11 P.

MAÑANA jueves a las 3.30 P. M. en el local de la Sociedad de Criadores de Caballos F. S. de Carrera y Tattersall S. A. ubicado en Avda. Club Hípico 1450, remataremos 70 productos por orden de los señores Elías Hirmas, Gregorio Amunátegui J., Guillermo Cortés de Monroy B., Mario Hamuy, Hirmas Hnos. y Cía., Martín Vial B., Cristóbal Saenz C., Luis Alvarez C., Ignacio Urrutia, Sergio Kohon, Alfonso Rivas, Domingo Rodríguez, Francisco Astaburuaga G., Benedicto Aguado, Eleodoro Matte, Raúl Montes M., Orlando Gustavino, Carlos Subercaseaux, Constancio Silva, Carlos Vial I., Raúl Cortese, Suc. Aurelio Manzano, Sergio Oyarzún U., Ismael Tocornal, Ignacio Alamos, Fritz Hillman, Sergio Navarrete, Jorge García Huidobro D., Jorge Silva S. y Mario García de la Huerta M. 11-11 P.

SASTRERIA, MODAS

MODAS, corte y confección. Cursos rápidos. Profesora especialista, alumnas confeccionan traje primer mes. Clases diurnas, nocturnas. Diplomas válidos. Academia Nacional Corte y Confección. Rosas 1353. H|O C.

SASTRERIA Salazar, caballeros, niñas, extenso surtido, corte elegante. Precios incompetibles. Avenida Bernardo O'Higgins 2783, esquina Libertad. H|O C.

CASIMIRES desde $ 1.950 el metro. Depósito directo de fábrica. Casa Salazar. Avenida Bernardo O'Higgins 2783, esquina Libertad. H|O C.

SEMILLAS, JARDINES

VERBENAS: variedad, pensamientos, $ 10; primaveras. Plátanos 4240. Nueva. 14-11 S.

SEMILLA DE ANIS importada, muy fina, ofrecemos por saco, por kilo, precio ventajoso. Compañía Chilena Primiale Limitada, Capitán Orelle 2435, teléfono 40793. 14-11 S.

BOTONES de rosas finas, $ 2.000 el ciento; por docenas, 300 pesos. Además, otras variedades de flores. Jardín Primavera. Avenida Simón Bolívar 6153. 14-11 S.

SITIOS

VENDO parcela una hectárea, Santa Rosa, paradero 39, Huertos Mapuhue. Sotomayor 232. 14-11 S.

AUTOMOVILISMO.-

Suspendido circuito del "Parque Cousiño"

Los pilotos chilenos irán a correr a Lima

Ha sido suspendida indefinidamente por la Asociación de Volantes de Chile, en vista de no haber contado con la autorización correspondiente del Cuerpo de Carabineros de Chile, la competencia automovilística "Circuito Parque Cousiño", que estaba anunciada para el próximo domingo 15 en dicho paseo.

Este evento había sido programado por la dirigente máxima de nuestros pilotos, como carrera de ensayo para los coches de clasificación "Fórmula Limitada Peruana" y "Fuerza Libre" que se aprestaban a intervenir en el Circuito "Román Balta" de Atocongo, III Gran Premio de la República del Perú, a correrse el 8 de diciembre en Lima.

Pese a este contratiempo, siempre harán viaje a la capital peruana, para tomar parte en esa importante competencia internacional automotor, los siguientes volantes: Sergio Neder, vicecampeón en Atocongo el año pasado; Raúl Jaras, Bartolomé Ortiz, Hernán Muñoz y Augusto Montalva, que participarán en Fuerza Libre, y Nemesio Ravera, Luis Hernán Videla, Pedro Ballac, Felipe Neder, Eugenio Velasco y Carlos Niemayer, que lo harán en "Fórmula Limitada Peruana".

Los coches serán embarcados el miércoles 18 del mes en curso en un barco de la Grace y los pilotos harán viaje a Lima, por vía aérea, el lunes 30, a cargo del director de la Asociación de Volantes de Chile, don Luis Campos Camus.

POR los BARRIOS

LOS SIGUIENTES resultados se registraron en los partidos jugados por el Campeonato de Fútbol de los Barrios: Unión Doñihue ganó al Bagdad, de Pluin por 4-1, en tercera; en segunda ganó Bagdad por 1-0; en primera venció Unión Doñihue por la cuenta de 5.2. El cuadro de honor del Unión Doñihue formó con Carlos Aravena; Mario Acevedo, Carlos Soto y Gabriel Zúñiga; Sergio Acevedo y Eugenio Zúñiga; Benjamín Silva, Arturo Astudillo, Luis Gonzalez, Miguel Cepeda y Juan Barra.

LUCIDA actuación tuvo el Club "Cuarto Centenario", en el campeonato de fútbol de Conchalí, donde enfrentó al Deportivo "Cañete", venciendo por 4.2 con su equipo de honor; por gol reglamentario con el tercero, empatando a 2 con el segundo. El primer elenco del Cuarto Centenario formó con Ortiz (Cap.); Espinoza, González y Mejías; Vergara y Jofré; Tapia, Vargas, Jofré, Cuevas y Navarrete. Goles señalados por E. Tapia, Vargas, L. Jofré y Navarrete.

SE HALLA enfermo el jugador Carlos Aravena del Club "Unión Doñihue". Se encuentra hospitalizado en la Asistencia Pública Central, cama 11.

UNA PRUEBA pedestre organizará el Deportivo "Angamos", en la que participarán los mejores pedetristas de esta capital. La partida de esta prueba se dará el domingo a las 16.30 horas, desde Victoria con San Isidro, para seguir por Víctor Manuel, Maule, Rogelio Ugarte y Victoria. Serán tres vueltas al circuito que abarca siete kilómetros. Esta competencia será controlada por la Asociación Atlética de Santiago.

VIENE TEAM DE VOLIBOL DE LA "Y" DE ROSARIO

Actuará con Estadio Español y Vida Sana

El próximo sábado se iniciará en el gimnasio de Universidad Católica, un cuadrangular internacional de vólibol, organizado por la Asociación Santiago de este deporte. En este torneo participarán equipos de las Asociaciones Cristianas de Jóvenes (YMCA), de Rosario (Argentina), y de Santiago y Estadio Español y Vida Sana, de la capital, este último campeón del torneo santiaguino.

PROGRAMA.— El programa que se desarrollará será el siguiente: sábado, 19.30 horas: YMCA (Santiago) con Vida Sana; 20.45 horas: Estadio Español con YMCA (Rosario); domingo, 10 horas: Estadio Español con Vida Sana; 11.00 horas: YMCA (Rosario) con YMCA (Santiago); jueves 19, 19.30 horas: YMCA (Santiago) con Estadio Español y Vida Sana con YMCA (Rosario).

MAÑANA.— Fuera de campeonato, en el mismo escenario del cuadrangular internacional —gimnasio de la UC—, el equipo de Universidad de Chile enfrentará al de la Asociación Cristiana de Jóvenes de Rosario.

SELECCIONADOS.— Cabe destacar que en el equipo rosarino vienen 5 integrantes del seleccionado argentino de vólibol. De más está decir, entonces, que se trata de un equipo de enorme poderío.

STEINKRAUS TRIUNFA EN EQUITACION

NUEVA YORK, 10 (UPI).— Bill Steinkraus, capitán del equipo norteamericano, ganó los honores individuales del concurso nacional de equitación de 1959, al lograr anoche el trofeo Devereux del concurso internacional de salto, montando a "Riviera Wonder".

Steinkraus, con dos vueltas perfectas en una prueba de 12 obstáculos, derrotó a su compañero de equipo Fran Chapot, que contaba a "Tally-Ho", y al argentino Pedro Mayorga, en "Stromboli". En la primera ésto últimos no habían hecho una sola falta. En la segunda Chapot derribó uno de los obstáculos señalando así cuatro faltas en contra, y se colocó segundo cuando "Strómboli" derribó tres barreras, con 12 faltas.

PARTIDO

COLO COLO-U. DE CHILE

ESTADIO NACIONAL, A LAS 22 HORAS

PRELIMINARES

19 horas.— Segunda Infantil: Colo Colo-Unión Española.

20.15 horas.— Cuarta Especial: Colo Colo-Audax Italiano.

VENTA DE GALERIAS

SE VENDEN EN LAS SIGUIENTES INSTITUCIONES, DESDE LAS 9 HORAS:

COLO COLO ..... Cienfuegos 41
UNIVERSIDAD DE CHILE .. Santa Lucía 240
AUDAX ITALIANO ..... Lira 430
UNIVERSIDAD CATOLICA .. B. O'Higgins 357
UNION ESPAÑOLA ..... B. O'Higgins 911
PALESTINO ..... Santo Domingo 673
FERROBADMINTON ..... Castro 26

Capacidad: 30.700 galerías. Socios de clubes: 7.000. Saldo: 23.700, en venta en las referidas instituciones.

EN EL ESTADIO NACIONAL NO HABRA VENTA DE NINGUNA CLASE DE ENTRADAS

LAS PUERTAS DEL ESTADIO SERAN HABILITADAS AL PUBLICO A LAS 17 HORAS

Se establecerá un doble control. El público deberá exhibir sus entradas o credenciales a dos cuadras del Estadio, y el segundo en las puertas de acceso.

El DEPORTE en las INDUSTRIAS

PREFERENCIA POR EL FUTBOL EN FABRICA DE CALZADO FERRER

Posee dos equipos adultos.— Pronto se afiliarán a la Asociación Deportiva del Cuero y Calzado. — Reorganizarán el básquetbol femenino

De acuerdo con la cantidad de obreros que labora en la Fábrica de Calzados Ferrer e hijos, el club deportivo "Guillermo Ferrer" posee solamente dos equipos de fútbol; no obstante, son más de treinta los jóvenes que practican este deporte en la industria. Además, un grupo de niñas que juegan básquetbol. Esta especialidad es secundaria y ha tenido poca actividad en los últimos tiempos; sin embargo, se trabaja actualmente por darle mayor auge entre las "chiquillas" que gustan de su práctica.

Empero, lo principal es que dentro del personal de esta fábrica hay bastante entusiasmo por todas las manifestaciones deportivas, y existe ambiente e interés por estas actividades. Lógicamente que el fútbol tiene mayor aceptación, como generalmente acontece en la mayoría de los clubes de industrias. El club deportivo Ferrer realiza dos competencias internas al año, en las que dirimen superioridad los equipos de fútbol de las secciones Cortado y Talleres. Lógicamente que estas competencias internas no solamente sirven para establecer cuál de los dos cuadros posee mejor técnica o sencillamente superior, sino que encierra otro hecho más importante que el triunfo ocasional. Sus dirigentes tratan de hacer nuevos futbolistas en su sano afán de crear más equipos y también para reemplazar a otros elementos que no siempre forman los cuadros titulares.

Hace años que los obreros de la Fábrica de Calzados Ferrer practican fútbol, participando, además, en torneos extraoficiales; no obstante, sus equipos intervienen en forma independiente sin pertenecer a liga alguna. Ahora, la directiva hará las gestiones necesarias para pedir su afiliación a la Asociación Deportiva del Cuero y del Calzado, a la que indudablemente debe pertenecer por hallarse ligada industrialmente.

Dirigen actualmente el club de esta firma, las siguientes personas: presidente, señor Juan Ibarra; secretario, señor Orlando Brito; tesorero, señor Mario Canales, y director, señor Juan Vilches.

SI GANA, ES CAMPEON

Deportivo Luis Marambio, el joven cuadro-revelación del barrio Nor-Poniente de la capital, se ha constituído en la "vedette" del Campeonato Metropolitano de Básquetbol de 1959. Y con razón. El liviano y entrabado equipo de Quinta Normal, juega lindo y con clase. Tanto que en el curso del torneo sólo ha conocido una derrota, y no ha soltado hace rato la punta de la competencia. Siempre ha ido entreverado entre los primeros, superando a elencos de la calidad de Sirio, campeón de Santiago; Fisico, campeón de la "U"; Economía, campeón de la Universidad Católica; Carabineros, Colo Colo, Ferroviario, Famae y Tecnología. Sólo cayó, sorpresivamente para muchos ante Palestino. Esta noche, el "cinco" de los hermanos Selim y Abdala Zahara tendrá que habérselas con Normal, uno de los mejores conjuntos universitarios y el compromiso es serio. Y de trascendental importancia para Marambio. Si gana, faltando sólo una fecha para el término de la justa máxima del baloncesto santiaguino, los funebreros de Quinta Normal pueden ser los campeones. En el grabado, de izquierda a derecha, Karoly Díaz (11), Jaime Figueroa (9), Juan Tovar (8), Jorge Muñoz (0) y Selim Zahara (5), integrantes del elenco. La reunión de esta noche en el Gimnasio Famae se completará con los partidos Palestino-Tecnología, y Colo Colo-Carabineros, lances a jugarse a las 20.15 y 21.15 horas, respectivamente.

EN B. AIRES.-

Victoria de Ayala-Morea

BUENOS AIRES, 10 (UPI). — El chileno Luis Ayala y el argentino Enrique Morea, derrotaron hoy por 6|3, 6|2 y 6|3, a los argentinos Francisco Mackilay y H. Biloch Caride, al reanudarse la disputa de las ruedas preliminares de dobles masculinos.

Los españoles Manuel Santana y José Couder, vencieron a los argentinos E. Rodríguez y A. Aguirre, por 6|1, 2|6, 6|4 y 6|1, y los brasileños Edison Mandarino e Ivo Ribeiro, vencieron al cubano Reinaldo Garrido y al argentino Eduardo Soriano, por 6|2, 6|4 y 8|6.

En dobles mixtos, la argentina Mabel Bove y el británico Billy Knight, vencieron a los argentinos S. Williams y P. Rodríguez, por 8|6 y 6|2.

La argentina Alcira Mimasoli y el español José Couder, vencieron a los argentinos S. David y C. Lynch, por 6|6 y 6|2, y los argentinos Felisa Piedrola de Zapa y Eduardo Soriano, batieron a la argentina Ana Bocio y al cubano Reinaldo Garrido, por 7|5 y 6|1.

FELICITACIONES PARA "LA NACION"

Con respecto a las informaciones de las actividades deportivas que se desarrollan en fábricas e industrias locales, hemos recibido de parte del Club Ignacio Hurtado, la siguiente nota:

Sr. Jefe de Deportes: "El Club Deportivo Ignacio Hurtado formado por empleados y obreros de la Empresa Constructora del mismo nombre, saluda atentamente a usted y lo felicita por su loable iniciativa de ayudar desde el diario de los deportistas a los clubes de fábricas, empresas, etc. En nuestra última reunión se acordó nombrar al diario LA NACION; nuestro diario oficial y poder contar como hasta ahora con vuestra cooperación. Nuestra directiva está compuesta por las siguientes personas:

Presidente, Argeel Quinteros; vicepresidente, Oscar Cornejo; secretario, Demirio Cortés; prosecretario, Fdo. Gómez; tesorero, Ricardo Acuña; protesorero, Joaquín Avendaño; director, Gmo. Gutiérrez; concertador de partidos, Gmo. Gutiérrez; capitanes del 3.er equipo, Oscar Zenteno; 2.o Luis Avila y 1.o Gmo. Gutiérrez; y utilero, Oscar Zenteno.

El domingo último se jugó con el Club San Vicente de Lo Arcaya en disputa de un trofeo, con los siguientes resultados: el tercero ganó 4 x 2; el 2.o perdió 1 x 0 y el 1.o venció 4 x 2.

Nuestra institución desea jugar los sábados en la tarde, pero no cuenta con cancha. Su secretaría, está ubicada en la calle París 748, 7.o piso".

Breves pero importantes

LA NUEVA directiva del Club de Tiro al Blanco N.o 73 Famae, que regirá los destinos de la institución durante el período 1959.60, es la siguiente: Presidente, señor Efraín Escobar; vicepresidente, señor Antonio Flores; secretario, señor Jorge González; prosecretario, señor Mario Henríquez; tesorero, señor Ernesto Borgoño; protesorero, señor Carlos Saavedra; directores, señores Jorge Contreras, Alfonso Castro, René Salazar, Juan Yáñez, Desiderio Parra, Reinaldo Albarracín y Luis Madrid; delegado ante la Asociación Santiago, señor Antonio Flores. Una delegación de fusileros de esta institución se trasladará el domingo a la localidad de Machalí, donde tomará parte en una competencia de tiro.

EN LA vigésimoprimera fecha del campeonato de fútbol de la Asociación Deportiva "Autobusera", que debe cumplirse esta tarde, puede conocerse el virtual campeón del torneo. Los partidos se jugarán en las canchas de Alameda, Liga de Obreros Municipales. La programación es la siguiente:

Cancha 1, Ovalle Negrete con Ñuñoa Vivaceta. Arbitros, señores José Hernández, en segunda, y Humberto Escudero, en primera. Turno, Mapocho-Las Condes. Cancha 2, San Francisco Bellavista, puntero de la competencia con Catedral. Arbitros, señores Heriberto Pino en segunda, y Carlos Ortega, en primera. Turno, Deportivo Ñuñoa-Vivaceta. Director de cancha, el señor Luis Martínez. Director de control, señor Carlos Gamboa, y de Organización, señor Luis Pérez.

Muy recio se mostró A. Rojas

El viernes defiende el título ante Marín

Impresión muy buena produjo Arturo Rojas en la prueba que rindió anteayer frente a la Comisión de Boxeo Profesional. El campeón chileno de peso gallo enfrenta el viernes próximo a su desafiante Humberto Marín, en el ring del Caupolicán. Será un combate a 12 rounds. El peleador que dirige Raúl Villalón realizó cuatro rounds de guantes con Hermenegildo Aguirre, el mejor examinador que existe en nuestro medio para esta clase de pruebas. Los pugilistas trabajaron reciamente en la media distancia, golpeándose al cuerpo en hoock alternados con cross de las dos manos a la cabeza. Rojas mantuvo un ritmo permanente en su tren de combate y como Aguirre nunca cedió se generó una exhibición con visos de verdadero combate.

En cuanto a Humberto Marín, trabajó con los profesionales Sergio Guerra y Luis López. Este último es un joven mediano de Rancagua que, precisamente, debuta como profesional en la reunión del viernes, frente a Gastón Briones. Marín es un peleador rápido, de mucha garra, tesonero y con bastante habilidad para desplegar su estilo personal y eficaz. Ese factor velocidad es muy importante para él y de ahí que su trabajo haya estado dirigido a probarla, sobre todo, considerando que sus dos sparrings eran hombres de peso superior.

La Comisión que preside Patricio Burgos quedó satisfecha con la demostración que hicieron los dos pugilistas y procedió a conceder el pase respectivo para el cotejo que, por tratarse de un título nacional, ha logrado despertar el interés del público aficionado. Rojas y Marín tienen un antecedente común: los dos vienen de empatar con Claudio Barrientos.

CLUB DEPORTIVO U. DE CHILE

EN EL LOCAL DE LA "U" NO SE EXPENDERAN ENTRADAS DE GALERIAS PARA EL PARTIDO DE HOY.

LA GERENCIA

COLO COLO VS. U. DE CHILE

ESCUCHE EL MEJOR ENCUENTRO DEL AÑO POR

C. B. 116 RADIO JOSE MIGUEL CARRERA

su emisora deportiva

HOY, DESDE LAS 20.30 HORAS, PRESENTA "LA NACION", EL DIARIO DE LOS DEPORTISTAS

Relatores: Nelson Bustos y Máximo Clavería — Comentan: Sergio Brotfeld, Renato González, Antonino Vera, Alejandro Rojas, Arturo Lois y José Rowe — Director: Omar Marchant.

FAVORITOS LOS AZULES

OPINIONES DEL PUBLICO

....LA NACION hizo ayer una encuesta al azar, para que los deportistas opinaran sobre el resultado del partido que sostendrán esta noche Colo Colo y Universidad de Chile. De diez personas, siete estiman que ganará la "U". Veamos cómo opinan:

JUAN STOPPEL GARCIA (Gerente de Turavión). — Debe ganar la "U" por 2-1. Aún cuando los dos equipos están muy jugados, estimo que se impondrá la juventud. La falta de Hormazábal en Colo Colo será un handicap para la "U".

MARIO CARABANTES (Empleado).— Estimo que vencerá la U. de Chile por 2-1. Es un equipo más rápido y sobre todo que son más jóvenes que los de Colo Colo.

JUAN TORRES (puesto de diario en Agustinas 1061). — Mi impresión personal es que gana Colo Colo. Su "barra" lo alentará mucho y esto es decisivo en partidos de importancia. Puede ganar 2-1.

MAURICIO VALDES (empleado de La Polla, Ahumada 152).— Ganará la "U" muy firme, aún cuando yo soy socio de la Católica. El cuadro universitario es mejor ahora.

JULIO KAEMPFFER (ex dirigente deportivo.)— Colo Colo es ganador fijo por 2-1. Los albos juegan mejor y tienen mayor experiencia. Comparativamente, es un equipo de mayor calidad futbolística.

LUIS FUSTER (empleado).— Creo que ganará la U. de Chile. Es un equipo más joven y rápido. Además la "U" juega con menos responsabilidad y eso es bastante.

RAFAEL HURTADO (cajero de la LAN).— Mi impresión es que gana la "U", porque se halla en mejor estado atlético. Ya lo demostró en su últimos partidos.

JORGE KELLY (dirigente de atletismo). — Será un buen partido; pero debe ganar la "U", porque es un equipo más ligero. El match debe decidirse en la segunda etapa.

RIGOBERTO DIAZ (funcionario de Transportes Unidos).— Mi opinión es que ganará la "U" porque su campaña ha sido convincente. Su último partido con Unión Española lo ganó holgadamente, mientras Colo Colo venció más estrecho a Everton.

MIGUEL ORTEGA (empleado de Italmar).— Debe ganar Colo Colo porque sencillamente es más equipo. No doy el score, pero creo que vencen los albos.

EN EL BOXEO.-

El lunes se aceptará o rechazará el informe

Anoche se puso término a su lectura

Prosiguió sesionando anoche el Consejo de Delegados de la Federación Chilena de Boxeo para escuchar la última parte de la lectura del informe de la comisión especial designada para investigar las denuncias formuladas por diversas asociaciones. Terminado el trámite de la lectura, que ocupó todo el tiempo disponible, el Consejo acordó reunirse, de nuevo, el lunes próximo, a fin de debatir el informe y pronunciarse por su aceptación o rechazo.

"VETERANOS" PELEAN EN EL MEXICO

EL SABADO 14

La rueda semifinal del Campeonato de Boxeo para Veteranos que organiza anualmente la Asociación Santiago, se llevará a efecto el sábado por la noche en el cuadrilátero del Club México, ubicado en calle San Pablo 1617. Los ganadores de esta penúltima fecha, deberán definir los títulos de campeones de Santiago, por lo mismo que la rueda del sábado adquiere especial interés por cuanto se conocerán definitivamente quiénes serán los aficionados finalistas que aspiran a ceñirse los diez títulos del mosca al pesado.

La Asociación Santiago, no obstante, ya empezó a recibir inscripciones para el nuevo Campeonato de Los Barrios 1960. Los dirigentes han querido abrir las inscripciones con anticipación, a fin de que los novatos aficionados puedan prepararse bien y presentarse en las mejores condiciones físicas y de aprendizaje.

El Club México, ha recibido ventajosas proposiciones para viajar al norte y sur del país. Ya se hallan adelantadas las gestiones para que un equipo suyo actúe en Coplapó, jira que sería el 21 ó 28 del presente mes. Después se piensa viajar a Temuco, Curacautín y Osorno. Por este motivo, los dirigentes del México recomiendan a sus aficionados se sirvan concurrir diariamente al gimnasio.

TAMBIEN HABRA FUTBOL HOY EN BUENOS AIRES

Se cumple la antepenúltima jornada

BUENOS AIRES, 10. (UPI) .— (Por Bernardo Rabinowitz) — La antepenúltima fecha del campeonato de fútbol de primera división se jugará mañana, aprovechando el feriado de carácter nacional decretado para exaltar el centenario del pacto de San José de Flores, que puso fin a la guerra de secesión con el reintegro al seno de la Confederación Argentina de la Provincia de Buenos Aires.

La jornada impuesta para terminar cuanto antes el torneo, a fin de que los equipos de primera división puedan actuar en el exterior para mejorar sus finanzas, se convertirá en una acabada lucha por ganar puntos "a última hora". Hay aún dos grandes objetivos en el fin del campeonato. Uno es la lucha por el título de subcampeón, entre Racing, con 32 puntos, Ferrocarril Oeste y Newell's Old Boys, con 31, Atlanta e Independiente, con 30, y River Plate, que lleva totalizados 28. Pero el otro problema es más sensible aún: la definición del descenso. Central Córdoba y Gimnasia y Esgrima necesitan vencer en sus próximos tres cotejos y Lanús debe superar su situación con un triunfo. Los tres afrontarán mañana graves y comprometedores compromisos que servirán para avivar las últimas brasas del torneo.

VENTA DE FIERRO VIEJO

En IQUIQUE, la Empresa de los Ferrocarriles del Estado tiene disponible para la venta 4.000 toneladas de fierro viejo, que se descomponen como sigue:

Lote 1.—	Chatarra de fierro dulce	500 Tons.
" 2.—	Ruedas, llantas y ejes	100 "
" 3.—	Material de enrieladura	1.000 "
" 4.—	Locomotoras dadas de baja	700 "
" 5.—	70 carros tubulares metálicos ..	700 "
" 6.—	107 carros planos de madera	700 "
" 7.—	18 coches de madera	300 "

Se pide PROPUESTA PUBLICA para la venta de estos materiales, aceptándose ofertas por el total o por cualquier lote separadamente, y aún por tonelajes inferiores a los indicados.

Las propuestas se abrirán el día MARTES 22 DE DICIEMBRE de 1959, A LAS 11 horas, en forma simultánea en el Departamento de Materiales y Almacenes de Santiago (Estación Alameda) y en la Oficina de la Administración de los FF. CC. Salitreros de Iquique.

Bases y mayores antecedentes pueden obtenerse en las oficinas mencionadas.

EL JEFE DEL DEPARTAMENTO DE MATERIALES Y ALMACENES

MUEBLES de OCASION

Living Normando, tres piezas, $ 80.000.—
Living Chippendale, tres piezas, $ 85.000.—
Comedor Normando, 8 piezas, $ 108.000.—
Dormitorio Normando, modelo especial en líneas estilizadas, $ 215.000.—
Comedor Chippendale, 10 piezas, $ 220.000.—
657 — NATANIEL — 657
NO TENEMOS SUCURSAL

Destreza de marinos maulinos evitó una tragedia marítima

Salvaron a la tripulación del pesquero "Doña Elcira" y luego, en titánica lucha con el mar, rescataron la embarcación y cruzaron barra del río Maule

CONSTITUCION. — (Por Pedro Pérez Rodríguez, corresponsal).— El pesquero "Gabrielita", construido en los astilleros del conocido armador industrial Adolfo Muñoz Díaz, se hizo a la mar el domingo último, a las ocho horas, con el fin de rescatar al pesquero "Doña Elcira", que se diera vuelta de campana el día anterior, al cruzar la barra del río Maule.

El percance sufrido por el "Doña Elcira" se debió a que se cortó el cuadrante y el buque quedó sin gobierno y a merced de las fuertes olas, una de las cuales lo dio vuelta completamente. Sin embargo, casi inmediatamente recuperó su posición primitiva y fue arrastrado unas seis o siete cuadras al norte de la barra, en el punto denominado "Los Pozos". Allí, tres de los siete hombres que componían la tripulación, y que permanecieron a bordo después del accidente, lograron, tras ardua lucha, echar el ancla y fondear al pesquero a unos cien metros de la playa de Quivolgo.

Los cuatro marineros que habían caído al agua y que se mantenían a flote aferrados a tablas y tambores de petróleo, fueron vistos por los tripulantes del bote pescador, cuyo patrón es Juan Pérez, y que inmediatamente acudió en auxilio de los náufragos y logró salvarlos y traerlos a la playa, al sur de los molos.

SE RESCATA EL PESQUERO. — Muchos eran los pesimistas que consideraban que el "Doña Elcira" estaba irremisiblemente perdido, pues se había llenado de agua, y poco a poco se iba sumergiendo. El mismo día del accidente, no pudo hacerse absolutamente nada, debido a las pésimas condiciones en que estaba el mar. Todo esfuerzo por rescatar el barco habría sido totalmente perdido y era exponer inútilmente vidas valiosas y al otro pesquero "Gabrielita" que, como se sabe, ha sido vendido y será pronto transportado a Dichato. Por suerte en la mañana del domingo, con un mar tranquilo y con marea alta y toda la gente dispuesta, el pesquero se hizo a la mar, llevando a su bordo unos diez a doce hombres, y siendo escoltados por dos botes, uno al mando de su patrón Juan Pérez, y el otro al mando de Manuel Henríquez.

Mientras la pequeña flota salía mar afuera, en la punta de los molos quedamos unas cien o doscientas personas que con emoción contenida fuimos siguiendo minuto a minuto todos los pormenores de la maniobra, que fue realmente maravillosa y digna de elogio franco hacia los bravos marinos del Maule. El "Gabrielita" paró su motor a unos doscientos metros de la reventazón de las olas, frente al sitio donde se encontraba el "Doña Elcira", mientras que los botes fueron acercándose a éste, y lo abordaron en el momento oportuno. Saltaron a su bordo tres hombres que ataron los cabos de remolque y luego, con la agilidad y rapidez propia de quienes conocen el oficio, cortaron el cabo de fondeadero y el "Gabrielita" comenzó a moverse lentamente. Poco a poco fue despegándose el "Doña Elcira", y pronto, ante la admiración y el regocijo de los que observábamos desde Los Molos, enfilaron proa al sur.

MOMENTOS DE ANGUSTIAS.— Enfrentada la barra, el práctico, en el momento oportuno, hizo las señales para la entrada. El "Gabrielita" imprimió mayor velocidad a su andar y se dispuso a atravesar la barra. Cuando ya "El Gabrielita" estaba en medio de la barra, los cabos de remolques, en gran tensión, se cortaron por el peso enorme de "Doña Elcira", debido al gran lastre de agua que traía. A causa del oleaje y fuerte viento norte que soplaba en ese instante, "Doña Elvira" fue virando hacia el sur y con honor de todos los que mirábamos, vimos que era arrastrado por las olas hacia el roquerío de Los Molos, en donde se estrellaría inevitablemente. Fue en ese instante de verdadera zozobra y angustia para todos, de auténticos auténticos marinos que tienen nuestros bravos mauchos. Sin perder un minuto, el bote de Henríquez y su gente, sin importarles el peligro que corrían, se lanzaron hacia el pesquero que, por suerte, venía lentamente hacia las rocas. Lo abordaron, y tomando el cabo de remolque que se había cortado, lo llevaron al bote y luego, todos los hombres, remando furiosamente, en lucha titánica con el mar, fueron haciendo virar el barco hasta lograr sacarlo mar afuera. En ese instante comenzó a llover en forma torrencial.

A una orden del práctico de puerto, nuevamente se hizo a la mar el "Gabrielita" y luego de amarrar los cabos al pesquero "Doña Elcira", fueron lascando los cabos hasta una distancia de unos doscientos metros. Ordenada la entrada por el práctico, lentamente se inició la marcha para entrar al río. Esta vez se sincronizaron admirablemente las órdenes que daba el práctico con las impartidas por el capitán del pesquero remolcador, Enrique Muñoz, y se logró atravesar la barra y fondear con éxito en el desembarcadero de la poza, libre ya de todo peligro. La emoción, tanto tiempo contenida, dio paso a la expansión. Los cientos de personas que apostados en la orilla del río, siguieron el desarrollo de éste drama, prorrumpieron en gritos de vivas que atronaron el espacio, y que nos pareció que acallaban el ruido de las olas de la barra. Eran las ocho de la mañana. En dos horas se había logrado realizar una hazaña digna de titanes. Lo hicieron fornidos y modestos marineros del Maule, pescadores silenciosos que le pelearon al mar la vida, valiosa de siete hombres esforzados como ellos.

Excursionistas a las playas

LLO-LLEO.— Con la llegada de la primavera, ha empezado también la afluencia a las playas de la zona, especialmente a las de Llo-Lleo y Cartagena.

Asimismo, se ha iniciado la carrera de trenes especiales a esta localidad. El domingo pasado corrió un tren repleto de excursionistas. (EL CORRESPONSAL.)

Robo al Banco del Estado en Curepto: alarma

CURICO.— Desconocidos penetraron en el Banco del Estado en Curepto y trataron de abrir la caja fuerte sin lograr su objetivo. Sustrajeron, sin embargo, dos máquinas de sumar y escribir, avaluadas en un millón doscientos cincuenta mil pesos.

Este hecho ha causado alarma en Curepto, por ser la primera vez que allí se perpetra un acto delictuoso de tal naturaleza.

La captura de los ladrones ha sido encomendada a la policía de todo el país. (MERINO, corresponsal.)

20 conscriptos siguen Curso de Tractoristas

VICTORIA.— Desde el primero de octubre se encuentra funcionando en el Batallón de Transporte N.o 4 de Victoria, que dirige el teniente coronel, señor Erto Pantoja Rubilar, un curso de tractoristas compuesto de veinte conscriptos alumnos.

La instrucción es teórica y práctica, sobre mecánica agrícola, maquinarias y materiales agrícolas, nociones de agricultura y capacitación para la vida de campo y trabajo agropecuario.

El período de práctica intensa, coincide con la época de cosechas de esta región y se realiza con el material que la CORFO pone a disposición de éstos cursos.

Dirige estas importantes actividades en la formación de elemento técnico para la agricultura, el teniente Miguel Rodríguez Castillo, a quien lo asesoran el sargento 2.o Juan Cerda Matamala y el cabo Bruno Barriga Robles, quienes recientemente hicieron el curso de Instructores de Tractoristas en la Escuela de Unidades Mecanizadas en Santiago.

El teniente coronel Sr. Rodolfo Abé Ortiz, delegado del ejército ante la CORFO, acompañado de su ayudante y coordinador mayor Sr. Gabriel Molina García-Moreno, efectuó una visita de inspección y revista económica, manifestando su satisfacción por la buena organización y pie en que encontró a la unidad.

Entre otras tareas, el Batallón de Transportes N.o 4 le dedica especial importancia al cuidado del cementerio, preocupándose de la poda de los árboles, arreglo y pintura de rejas, remoción de basuras, etc.

El Centro de Reservistas dispone los días domingos del campo de tiro para prácticas.

El corresponsal de LA NACION, que fue invitado a visitar el Batallón, pudo imponerse de innumerables obras que se están realizando en el local mismo, donde se instaló un horno, se construyeron servicios y baños de material y se habilitó un casino para suboficiales. (Aleite, Corresponsal.

Invitado a Viña el gobernador de Mendoza

VALPARAISO.— El Intendente de la provincia, Luis Guevara Ortúzar, invitó ayer al Gobernador de la provincia de Mendoza, República Argentina, a la reunión de jefes provinciales que se realizará en la ciudad de La Calera. A esta reunión asistirán los intendentes de las provincias de Valparaíso, Coquimbo y Aconcagua.

La invitación al Gobernador de Mendoza, ha sido cursada a través del Cónsul de Argentina en Valparaíso.

Como ya se ha informado, la reunión de intendente se iniciará el próximo sábado, a las 10 horas, en la ciudad de La Calera. **Ansaldo. Corresponsal.**

Estabilización de precios en Viña del Mar

VIÑA DEL MAR.— El Alcalde, Gustavo Lorca Rojas, convocará en el curso de la próxima semana a todos los dueños de restaurantes, bares y negocios similares de la comuna, a una reunión que se efectuará en su despacho, con el objeto de solicitarles su cooperación en la campaña de los precios bajos que propicia el Gobierno.

El señor Lorca desea conversar con estos comerciantes a fin de plantearles la necesidad imperiosa que existe de impulsar una campaña de disminución en los precios, a fin de ofrecer a los visitantes y forasteros un incentivo que aumente la corriente turística hacia esta ciudad.

Manifestó el Alcalde que ésta es la única forma de convertir a Viña del Mar, en un centro de atracción continental, en el cual los turistas encuentren una acogida cordial y una predisposición favorable de los comerciantes hacia ellos. "No se puede fomentar el turismo y hacer patria cooperando con los planes del Gobierno, dijo, si los dueños de bares y restaurantes no terminan con los abusos que se cometen, en algunas ocasiones, al cobrar precios excesivos en sus negocios". **Ansaldo. Corresponsal.**

Moderno local para Escuela N.o 1 de Valdivia

VALDIVIA.— Con asistencia de las autoridades locales se efectuó la entrega oficial del moderno edificio en que funcionará la Escuela Superior N.o 1 de Hombres, ubicado en calle Picarte esquina de García Reyes.

Fue construído por la Sociedad Constructora de Establecimientos Educacionales y cubre una superficie edificada de 3.251 metros cuadrados, tendrá capacidad para 750 alumnos y el costo por metro cuadrado asciende a $ 41.251. (EL CORRESPONSAL.)

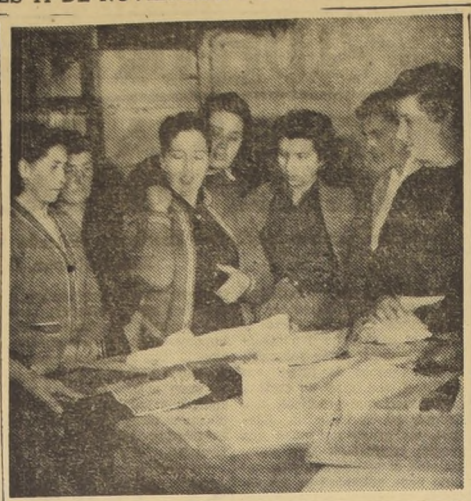

ENSEÑANZA PRACTICA.— La Educadora del Hogar de la zona de San Carlos, señora Elena Pino de Olguín, dicta una clase de corte en un Club de Economía del Hogar.

Labor de Clubes de Economía del Hogar

CAUQUENES.— Ocho clubes de Economía del Hogar con más de 200 socios de la extensa zona rural de los departamentos de Chanco y Cauquenes, darán a conocer muestras de sus trabajos en la Primera Exposición Agrícola Ganadera de Maule que será inaugurada el jueves por el Ministro de Agricultura, don Jorge Saelzer.

Las finalidades de estos clubes son las de entregar a las dueñas de casa rurales métodos y prácticas que les permitan mejorar sus hogares, desarrollar su personalidad despertando sus dotes de organización e iniciativa, hacerle comprender el significado de la cooperación, acrecentar su sentido de la responsabilidad y promover en ellas preocupación e interés por la vida de la comunidad en que viven. Los 8 clubes de la zona de Cauquenes que iniciaron sus actividades en 1956, y están actualmente a cargo de la educadora, señorita María Cristina Urra, presentarán trabajos de preservación de alimentos, vestuario, industrias caseras, etc. Estas muestras corresponden a los programas habituales de trabajos de las socias, entre los que se incluyen los proyectos de ayuda a la comunidad, en los que colaboran activamente junto a las autoridades locales, como confección de ropas para niños pobres, juguetes, arreglo de plazas, plantaciones de árboles en avenidas, etc.

La muestra de los clubes de Economía del Hogar se exhibirá en el local que ha preparado el Plan Chillán dentro del recinto de la Primera Exposición Agrícola, Ganadera, Comercial e Industrial de Maule.

Almacén de INACO en Chañaral

CHAÑARAL.— En la Pulpería del Sindicato Marítimo empezó a funcionar un Almacén de INACO, notándose de inmediato una gran afluencia de público, afraído por los precios de venta que son mucho más bajos que los de plaza.

El vecindario ha manifestado su gran satisfacción por esta medida. (EL CORRESPONSAL.)

Problemas de Quilpué conoció el Intendente

VALPARAISO.— De acuerdo a las disposiciones de la ley de régimen interior, el Intendente de la provincia, don Luis Guevara Ortúzar, visitó la comuna de Quilpué.

Fue acompañado por los señores Alberto Sanguinetti, delegado zonal de Obras Sanitarias; Ernesto Ojeda, delegado zonal de Pavimentación; Manuel Barrientos, director provincial de Educación; del Secretario-Abogado, Germán Rodríguez y por el Ayudante, teniente Héctor Puyol, con el objeto de imponerse de los diversos problemas que afectan a esta ciudad, como asimismo a El Belloto.

A la entrada de la ciudad fue recibido por el subdelegado don Mateo Figueroa Jara, el Alcalde don Pedro González Núñez y el presidente de la Junta de Vecinos de Población Valencia, don Juan Coronado.

Estudió en el terreno mismo la variante del camino troncal y luego procedió a visitar la Escuela N.o 146, la que en un local inadecuado, atiende 600 alumnos. Por su parte el Alcalde señor González, dijo que la Municipalidad había cedido 10 mil mts2. para edificar una que cuente con todas las comodidades para recibir más de 1.000 alumnos.

Luego se trató sobre las necesidades de las Poblaciones Valencia, Rinconada, Retiro y Buenos Aires, las cuales no cuentan con agua potable ni alcantarillado, lo mismo que siete cooperativas, que se han dedicado a edificar sin contar con estos servicios. Será imposible efectuarlos, mientras la Municipalidad no haga el estudio de ampliación del Plano Regulador o sin que éstas últimas formen los Huertos Obreros o Jardines Familiares.

En la Municipalidad se trataron importantes problemas pendientes; como el Estadio, el camino de Quilpué por Concón, la situación de Carabineros e Investigaciones, éste último servicio que en la actualidad está funcionando con dos hombres.— (ANSALDO, Corresponsal).

Actividades pro obras sociales desarrolla Buin

BUIN.— La Cruz Roja de Buin, cuyos desvelos por ampliar sus obras sociales, se vieran coronados, en parte, en enero de este año al inaugurar su Sala Cuna, cuya mantención le demanda un gasto mensual de $ 200.000, anuncia su comida - baile anual para el sábado 14 del presente, a las 21.30 horas, en los salones del Club Social.

Este beneficio será ampliado este año con la presentación de novedosas variedades y diferentes entretenciones, lo que lo hará más grato al público asistente.

TE CANASTA.— El sábado 21, a las 16 horas, en la Villa Cudiquito de Buin, el Centro Femenino, realizará un novedoso té canasta, profondos obras sociales. Este té canasta será matizado con entretenciones diversas, como ser, competencias de rayuela, y otros juegos para los varones que no gusten de la canasta. (RIVAS, corresponsal).

Fonck
OSRAM
AMPOLLETAS
OSRAM
CLARAS COMO LA LUZ DEL DIA

CUPON
DE TURISMO GRATUITO
Para optar a un week-end de dos personas en Cartagena
NOMBRE .....
.....
DIRECCION Y CARNET .....
.....
Todos los jueves se sortearán seis cupones que favorecerán en total a doce personas. El sorteo se efectuará a las 18 horas, en la Sección Provincias, tercer piso de LA NACION. Los resultados se publicarán los viernes.
Los siguientes establecimientos atenderán a los poseedores de los cupones premiados: Hotel Palace, Hotel Alcázar, Hotel Mar Azul, Hotel Continental, Residencial San Ramón y Residencial García Moreno.

AQUI... Valparaíso

ALCALDE A SANTIAGO.— Ayer se dirigió a Santiago el Alcalde de Viña del Mar, Gustavo Lorca Rojas. El viaje tiene por objeto ultimar detalles en relación con la contratación del préstamo por la suma de 1.500 millones de pesos para la Municipalidad local.

CONSEJO NAVAL.— Presidido por el Comandante en Jefe de la Armada Nacional, prosiguió el Consejo Naval la tarea de calificación de los oficiales de la Marina de Guerra.

PROBLEMAS GREMIALES.— El Intendente de la provincia recibió en su despacho a la directiva del Sindicato de la Industria Textil Viña del Mar. Estos personeros expusieron al jefe provincial diversos problemas gremiales.

BUSTO DE PRAT.— En una ceremonia que tuvo lugar ayer, a las 11.30 horas, en la Escuela de Derecho de la Universidad Católica, se hizo entrega de un busto del capitán Prat. Este busto constituye una donación de la II Zona Naval, con sede en Talcahuano, y es un homenaje con motivo del sexagésimoquinto aniversario de esa escuela universitaria.

INTENSIFICAN INSPECCIONES.— Se intensificarán todas las inspecciones de la Superintendencia de Abastecimientos y Precios, según informó el jefe de inspección de la SAP, Alejandro Clark. Esta labor se centrará en forma especial en las panaderías y establecimientos destinados a la venta de verduras.

MODERNA MOTONAVE.— Cerca de las 10 horas de ayer arribó a Valparaíso la motonave "Ares", de la Compañía Real Holandesa de Navegación. Esta unidad mercante es la primera de la nueva flota de naves destinada por esa entidad para el servicio hasta Valparaíso.

ADUANA DE CARACOLES.— Propuestas públicas para la construcción del nuevo local de la Aduana de Caracoles en Valparaíso. Para tal fin se dispone la suma de 60 millones de pesos.

CONTROL DE CECINAS.— Clara indicación de los diversos tipos de carne que contienen deberán llevar, en adelante, los productos de cecinas, según se informó en la SAP. De este modo se desea evitar abusos en los precios, ya que en muchas ocasiones se cobran valores similares por productos fabricados de cerdo puro y de cerdo con burro o caballo, cosa muy corriente. La infracción a esta disposición será severamente sancionada.

VISITA A INSPECCIONES DEL TRABAJO.— El Intendente de la provincia, señor Luis Guevara Ortúzar, realizará el próximo viernes una visita a las oficinas de la Inspección del Trabajo de Valparaíso y Viña del Mar. La visita obedece a una invitación formulada por el Inspector Provincial, señor Juan Ponce de León.— (ANSALDO, corresponsal.)

Dos edificios escolares construirán en el Norte

Dos establecimientos para la enseñanza primaria fiscal, con capacidad para 1.300 alumnos, edificará en Antofagasta la Sociedad Constructora de Establecimientos Educacionales, de acuerdo con propuestas aprobadas en reciente reunión del directorio de esta empresa.

Uno de ellos está destinado al funcionamiento de la Escuela Mixta en el Barrio Norte, de Antofagasta, y el segundo a la Escuela de Baquedano, en el camino que une a Antofagasta con Calama.

El edificio de la Escuela Mixta del Barrio Norte, constará de cuatro pabellones independientes, además de casa para el director y departamento para el cuidador.

En el pabellón principal se consultan las siguientes dependencias: oficina para el director, sala para profesores, biblioteca, taller para labores, kindergarten con dos salas de clase, sala para el desayuno escolar, cocina con despensa anexa. Este pabellón tendrá dos pisos. En el piso zócalo habrá un taller para trabajos manuales y una sala para material didáctico.

Los dos pabellones siguientes, ambos de dos pisos, están destinados exclusivamente a salas de clase, veinte en total, dotadas de amplios ventanales y construidas, como el resto del edificio, a base de albañilería de ladrillo con refuerzos de concreto armado.

El cuarto pabellón será también de dos pisos y en él quedarán, el patio cubierto con escenario, servicios higiénicos, duchas, etc.

El costo total de esta obra ascenderá a $ 175.040.915, cubrirá una superficie edificada de 3.398 metros cuadrados. El costo de edificación por metro cuadrado está calculado en $ 46.285, es decir, bajo el índice normal en construcciones de este tipo. La capacidad de la nueva Escuela con que contará Antofagasta, será de 1.100 alumnos.

ESCUELA DE BAQUEDANO

El segundo edificio, que construcción, como el anterior, se iniciará a fines del presente mes, quedará ubicado en la localidad de Baquedano. Será de un piso y tendrá cuatro salas de clase, más una sala de usos múltiples, además de oficina y casa para el director. El costo de esta obra ascenderá a $ 67.169.880 y cubrirá una superficie edificada de 782 metros cuadrados.

Tendrá capacidad para 200 alumnos.

1851
FERROCARRILES DEL ESTADO
Depto. de Materiales y Almacenes
PROPUESTAS PUBLICAS
Para la provisión de los siguientes materiales, las que se abrirán los días y a las horas que se indican, en el Departamento de Materiales y Almacenes, Estación Alameda.
VIERNES 27 DE NOVIEMBRE DE 1959, A LAS 11 HRS.
GRUPO N.o 19
LUBRICANTES, ACEITES Y GRASAS
Grandes cantidades de ACEITES: para ejes de coches y carros; para cilindros; maquinaria de Maestranza; para partes frías de locomotoras; sistema hidráulico de Maestranza; para compresoras de aire; para Motores Diesel, etc. GRASAS: consistentes para enfriamiento de ejes; insoluble en agua; en bruto nacional soluble en agua; para coronas de automotores eléctricos y Diesel eléctricos; para engranajes de locomotoras, etc.
LUNES 30 DE NOVIEMBRE DE 1959, A LAS 11 HRS.
GRUPO N.o 47 (Especial N.o 23)
COMPRESORA DE AIRE Y SUS REPUESTOS
2 Compresoras de aire portátiles y sus repuestos para operación de dos años.
VIERNES 4 DE DICIEMBRE DE 1959, A LAS 11 HRS.
GRUPO N.o 34
RIELES Y ACCESORIOS
68.500 toneladas de rieles tipo K, con sus eclisas; 30.100 toneladas de rieles tipo Z, con sus eclisas; 13.800 toneladas de rieles tipo Y, con sus eclisas; 700 juegos eclisas combinación K J y K J; 630.000 unidades de antideslizadores; 580 toneladas arandelas elásticas.
VIERNES 11 DE DICIEMBRE DE 1959, A LAS 11 HRS.
MAQUINAS DE ESCRIBIR, SUMAR Y CALCULAR
225 MAQUINAS DE ESCRIBIR
50 MAQUINAS SUMADORAS ELECTRICAS
9 MAQUINAS CALCULADORAS
VIERNES 18 DE DICIEMBRE DE 1959, A LAS 11 HRS.
GRUPOS N.os 33, 37, 38, 39 y 46
RESORTES PARA LOCOMOTORAS, COCHES Y CARROS
558 ELIPTICOS Y SEMIELIPTICOS.
37.848 HELIZOIDALES
2.060 VARIOS.
Bases y antecedentes, en el Departamento de Materiales y Almacenes, todos los días hábiles, de 9 a 12 hrs.
EL JEFE DEL DEPARTAMENTO DE MATERIALES Y ALMACENES

Competidores para las carreras del próximo domingo en el Hip. Chile

PRIMERA CARRERA.— 1.200 metros.— Indice: 5 al 13,5.— (Novena Serie).— 7.45 horas.
1 Barramulla, 54; S. Véliz (15).
2 Tierra Derecha, 54; V. Barra (12)
3 Enco, 53; L. A. García (17)
4 Dorman, 53; I. Sandoval (5)
5 Mentor, 53; A. Mora (3)
6 Icaria, 52; N. Vásquez (6)
7 Raimundo, 52; (J. Sandoval (16)
8 Record, 52; J. Aravena (18)
9 Guneo, 52; F. Meneses (10)
10 Zurdo, 52; E. San Pedro (2)
11 Transa, 50; J. Adasme (13)
12 Menelik, 49; J. Trigo (9).
13 Zalamería, 49; N. Vásquez (1)
14 Nurelya, 49; C. Paredes (7)
15 Picarillo, 48; M. Araneda G. (4)
16 Fairchild, 4; H. Arancibia (8)
17 Humanazo, 48; L. Gutiérrez (14)
18 Morro Chico, 46; G. Ruiz (1)

SEGUNDA CARRERA.— 1.200 metros.— 8.20 horas.— Condicional.
1 Secaffrona, 50; G. Ayub (16)
2 Asisea, 47; R. Vivera (15)
3 Huesamaca, 47; C. Paredes (1)
4 Asira, 47; E. Márquez (6)
5 Blockade, 47; F. Gatica (13)
6 Browned Off, 47; S. Escudero (11)
7 Carnaval Queen, 47; H. Arancibia (8)
8 Doménica, 47; F. Meneses (5)
9 Engañifa, 47; G. Farfán (14)
10 Picelle, 47; J. Martínez (17)
11 Kolna, 47; H. Basay (2)
12 Luz Roja, 47; G. Ruiz (3)
13 Médica, 47; M. Gatica (16)
14 Mary Gaby, 47; H. Olguín (12)
15 Reminescence, 47; S. Allende (10)
16 Rosa Inca, 47; N. Vásquez (9)
17 Séptima, 47; J. Adasme (4)
18 Transacción, 47; J. Toro (7)

TERCERA CARRERA.— 1.200 metros. Indice: 13,5 al 20.— (Octava Serie).— 8.55 horas.
1 Juan Angel, 54; D. Cerda (10)
2 Sipakirá, 54; R. Silva (7)
3 Toni Moro, 54; S. Vera (4)
4 Avaricia, 53; M. Alquinta (16)
5 Mascarilla, 53; R. Parodi (5)
6 Cauquenina, 53; J. Adasme (14)
7 Pugado, 53; H. Olguín (12)
8 Dolorido, 52; I. Sandoval (1)
9 Asfixia, 50; C. Paredes (6)
10 Malvilla, 52; H. Basay (2)
11 Profana, 51; Héctor Pilar (9)
12 Pumarola, 51; E. Soto (8)
13 Ministerio, 51; C. Pezoa (18)
14 Doña Moni, 50; V. Barra (3)
15 Huerta Grande, 49; F. Meneses (15)
16 Miss Monada, 49; H. Arancibia (11)
17 Galenia, 48; G. Farfán (13)
18 Miss Lolol, 48; U. Gaete (17)

CUARTA CARRERA.— 1.200 metros.— Indice: 20 al 24,5. — Séptima Serie).— 9.35 horas.
1 Extraño, 53; H. Basay (1)
2 Pusta Libre, 53; H. Obregón (10)
3 Lana Turner, 52; C. Pezoa (12)
4 Nagra, 52; J. Sandoval (14)
5 Pinky, 52; G. Farfán (18)
6 Apolda, 52; H. Salas (9)
7 Cavú, 52; J. García (13)
8 Censor, 52; Héctor Pilar (2)
9 Rémora, 52; V. Barra (6)
10 Locomotora, 51; F. Guzmán (11)
11 Nicolasa, 51; E. Prieto (8)
12 Rouen, 51; L. A. García (16)
13 Sao Joao Girl, 51; H. Olguín (5)
14 Siffiet, 51; L. Camus (17)
15 Bambuco, 51; A. Mora (3)
16 Evening, 51; S. Vera (15)
17 Nantar, 51; F. Toro (15)
18 Pergamino, 49; J. Toro (7)

QUINTA CARRERA.— 1.200 metros.— Indice: 52 al 63.— (Segunda Serie).— 10.15 horas.
1 L'Egalité, 57; C. Ojeda (4)
2 Tanguarena, 51; G. Farfán (6)
3 Kurdeo, 55; I. Sandoval (2)
4 Pragor, 54; Héctor Pilar; (8)
5 Bevillan, 53; J. Barrios (3)
6 María Alicia, 47; N. Vásquez (12)
7 El Simún, 53; U. Gaete (5)
8 Mequetrefe, 53; H. Salas (10)
9 Domingo, 52; H. Basay (1)
10 Yácora, 50; S. Allende (13)
11 Estamillo, 50; F. Toro (11)
12 Indira, 49; H. Quijada (9)
13 Girondin, 49; L. Camus (14)
14 Grande Chance, 46; S. Vera (7)

SEXTA CARRERA. — 1.500 metros.— 10.55 horas.— Clásico.
1 Bob, 54; R. Madariaga (2)
2 Séptimo de Línea, 54; S. Allende (6)
3 Solferino, 54; H. Salas (4)
4 El Moro, 53; R. Parodi (3)
5 Chevalier Philippe, 53; Héctor Pilar (5)
6 Honroso, 49; A. Núñez (8)
7 Radiante, 46; S. Vera (1)
8 Fairy Tale, 45; F. Gatica (9)
9 Quick Ideal, 45; F. Meneses (7)

SEPTIMA CARRERA.— 1.200 metros.— Sexta serie.— a las 11.35 horas.
1 Conciliador, 54; O. Muñoz (14).
2 Emma Luisa, 54; L. E. Toledo (13).
3 Nóbile, 54; L. A. García (4).
4 Asten, 53; J. Barrios (8).
5 Golden Plaid, 53; F. Meneses (7).
6 El Cuyano, 53; H. Olguín (16).
7 Federación, 53; G. Farfán (6).
8 Lince, 53; L. A. García (3).
9 Monteagudo, 53; C. Pezoa (5).
10 Anita Luisa, 52; H. Pilar (2)
11 Maciza, 52; G. Jorquer. (15)
12 Naiade, 52; J. Sandoval (11)
13 Suite Encore, 52; R. Gatica (10)
14 Tranco Alegre, 52; S. Vera (9)
15 Ilianita 51; H. Salas (12)
16 Komura, 51; U. Gaete (1)
17 Rozi, 51; M. Alquinta (18)
18 Guarujá, 50; L. Camus (17)

OCTAVA CARRERA. — 1.200 metros.— (Tercera serie.— A las 12.15 horas.
1 Volière, 56; E. Soto (2)
2 Muy Bella, 54; B. García (15)
3 Tío Gallo, 52; F. Pizarro (4)
4 Candil, 50; V. Barra (8)
5 Reverbero, 50; H. Salas (7)
6 Barzizán, 49; H. Pilar (14)
7 B. de Oro, 49; G. Jorquera (13)
8 Remador, 49; L. Camus (5)
9 Desliz, 47; H. Basay (10)
10 Frosia, 47; G. Farfán (1)
11 La Asturiana, 47; S. Vera (3)
12 Rubicunda, 47; F. Meneses (11)
13 Fulton, 45; H. Rivera (12)
14 Ministro, 45; N. Vásquez (9)
15 Pífano, 45; H. Pilar (6)

NOVENA CARRERA.— 1.200 metros.— Quinta serie.— A las 13 horas.
1 Gramour, 54; S. Véliz (3)
2 Requete, 54; O. Muñoz (4)
3 Sorbete, 54; J. Adasme (11)
4 Madonna, 53; I. Sandoval (14)
5 Panhandle, 53; L. E. Toledo (15)
6 Fraguador, 52; A. Jaque (1)
7 Gastón, 52; J. Sandoval (8)
8 Troncalín, 52; V. Barra (7)
9 Beit Jalá, 51; J. Toro (6)
10 Arabesca, 52; N. Bravo (5)
11 Vickers, 52; D. Cerda (9)
12 W. Cross, 52; J. Barrios (10)
13 Mi Nena, 51; E. Soto (2)
14 Arbela, 51; R. Gatica (13)
15 Candonga, 51; J. Caro (12)
16 Yaquil, 51; H. Salas (17)
17 Turingia, 50; J. Ramírez (16)

DECIMA CARRERA. — 1.200 metros.— Cuarta serie.— A las 13.45 horas.
1 G. Blanco, 55; M. Díaz (3)
2 Garrochista, 54; J. Barrios (4)
3 La Buenaventura, 54; A. Jaque (13)
4 Pequeco. 54; A. Urrutia (10)
5 Royal Vale, 54; J. Pérez (18)
6 El Jerarca, 53; J. García (15)
7 Retorno, 53; H. Olguín (6)
8 Matisse, 52; L. Camus (8)
9 S. Noble, 50; E. Soto (11)
10 Araucaria, 52; F. Meneses (1)
11 Nat King Cole, 52; G. Saavedra (16)
12 Peladilla, 52; I. Sandoval (12)
13 Lord Diener, 49; S. Allende (14)
14 Siete Lunas, 51; F. Guzmán (7)
15 Ilque, 51; G. Jorquera (9)
16 Lacerada, 51; R. Montoya (17)
17 Sabrina, 49; H. Basay (2)
18 Ligera, 48; N. Vásquez (5)

CARRERA "A". — 1.500 metros.— Condicional.— Se corre a continuación de la décima.
1 Acuática, 54; D. Cerda (5)
2 María Callas, 54; E. Soto (1)
3 Baredra, 54; C. Paredes (9)
4 Big Lady, 54; G. Ayub (4)
5 Bonina, 54; J. Aravena (8)
6 Cabalística, 54; D. Díaz (12)
7 Dinástica, 54; L. Fuentes (6)
8 La Martinica, 54; G. Monett (16)
9 Logia, 54; G. Monetta (7)
10 M. Malone, 54; S. Véliz (17)
11 Moraima, 54; L. Cataldo (10)
12 Negra Verde, 54; J. Toro (13)
13 Ocoa, 54; L. A. Rojas (11)
14 Pilar, 54; E. Contreras (3)
15 Sintáxis, 54; I. Sandoval (18)
16 Teche, 54; J. Adasme (14)
17 Tulagi 54; J. Martínez (2)
18 Tuñata. 54; H. Olguín (15)

Sepultaron restos de Einar Muñoz

AYER, a las 16 horas, en el Cementerio General, fueron sepultados los restos del jinete Einar Muñoz, profesional que cayera para siempre en la pista del Valparaíso Sporting Club, el domingo recién pasado.

Einar Muñoz, anteriormente tuvo un accidente que lo alejó de las pistas más o menos cinco años. Había vuelto al oficio aproximadamente hace un año y medio. Hombre muy educado, en la actualidad era alumno de pintura, cerámica y escultura de la Escuela de Bellas Artes.

Pensilvania y Tudor Era, favoritos en el Clásico "Washington D. C. International", que se corre esta tarde en el Hipódromo de Laurel

LAUREL, MARYLAND, 10 (UPI).— Ejercicios suaves pusieron fin hoy a la preparación de los caballos participantes en el clásico "Washington D. C. International", que se correrá mañana por la tarde, aquí en disputa por premios que llegan a los cien mil dólares.

Tres caballos de América Latina están inscritos en la gran prueba: Pensilvania, de Venezuela, cotizada entre los favoritos; Lea-B de México y Lightning de Perú.

Midnight Sun y Mi Carina, dos buenos productos de Francia, están ganando favor entre los apostadores y se les considera como los que pueden derrotar al caballo norteamericano Tudor Era, favorito en la proporción de ocho a cinco para el clásico de una milla y media. Midnight Sun se cotizaba hoy tres a uno, y Mi Carina, cuatro a uno.

Bald Eagle, el otro producto norteamericano, está cotizado ocho a uno, los rusos Garnir y Flang, quince a uno, y Agressor, de Inglaterra, también quince a uno. Up And Coming, de Nueva Zelandia y Vogel, de Australia, se cotizan veinte a uno.

Tudor Era terminó primero en el clásico del año pasado pero fue descalificado y se declaró ganador a Sailor's Guide, de Australia.

Midnight Sun ha ganado favor por su actuación en el clásico Arc de Triomphe en París, en el que terminó empatado con Saint Crespin, pero fue descalificado al segundo puesto.

Mi Cárina fue superada en el mismo clásico sólo por un pescuezo.

Mañana será conducida por Eddie Arcaro, que llevó a Fisherman al triunfo en el "Internacional" de 1954.

Willie Hartack, conducirá a Tudor Era, Jasques Fabré, a Midnight Sun, y el panameño Manuel Ycaza a Bald Eagle.

Flang, es considerado como el mejor de los dos caballos rusos inscritos. Tiene triunfos éste año en Budapest, Berlín y Moscú. Sin embargo, Garnin terminó sexto en el Internacional del año pasado y desde entonces ha progresado mucho en las pistas de césped.

La carrera se inciará aproximadamente a las 3.45 horas, horas del este (20.45 gmt).

Jinetes y rivales para el domingo en el Club

PRIMERA CARRERA.— 1.000 metros.— Condicional.— Serie "A".— A las 12.05 horas.
1 Baquiano, 55; F. Zúñiga (4)
2 Ben Hur, 55; C. Pezoa (11)
3 Bómbolo, 55; O. Olivares (2)
4 Botón Rojo, 55; J. Castro (8)
5 Factotum, 55; N. Yáñez (5)
6 Frá Diávolo, 55; E. Saavedra (13)
7 Loco Verde, 55; R. Valenzuela (6)
8 Lord Scottish, 55; P. Ulloa (3)
9 Narcizo, 55; J. Escobar (9)
10 Norancol, 55; L. A. Rojas (12)
11 Taladro, 55; R. Parodi (1)
12 Tucumán, 55; E. Araya (10)
13 Victorino, 55; J. Jerez (7)

SEGUNDA CARRERA.— 1.000 metros.— Condicional.— Serie "B".— A las 12.40 horas.
1 Ambigue, 55; J. Castro (1)
2 Amigable, 55; R. Parodi (15)
3 Animador, 55; D. Reyes (7)
4 Argel, 55; J. E. Bravo (10)
5 Baden Baden, 55; Fco. Zúñiga (12)
6 Belafonte, 55; O. Valenzuela (4)
7 Blue Archer, 55; S. Veas (8)
8 Bordón, 55; C. Pezoa (11)
9 Condado, 55; V. Romero (6)
10 Covil, 55; L. A. Rojas (3)
11 El Escorial, 55; P. Ulloa (14)
12 Fenicio, 55; F. Toro (2)
13 Oscar, 55; E. Saavedra (5)
14 Pebetero, 55; N. N. (13)
15 Sun Glory, 55; A. Núñez (9)

TERCERA CARRERA.— 1.000 metros.— Condicional.— Serie "C".— A las 13.15 horas.
1 Aden, 55; H. Arancibia (10)
2 Arce de Triumph, 55; E. Araya (1)
3 Bonafoux, 55; J. L. Silva (9)
4 Briketazo, 55; P. Ulloa (5)
5 Chocalán, 55; O. Olivares (3)
6 El Cortesano, 55; J. E. Bravo (8)
7 Habsgurgo, 55; D. Reyes (6)
8 Melekzaman, 55; L. A. Rojas (7)
9 Pirihueico, 55; A. Núñez (2)
10 Taguada, 55; C. Pezoa (11)
11 Tamanaco, 55; E. Saavedra (4)

CUARTA CARRERA.— 1.200 metros— Condicional.— A las 13.50 horas.
1 Petenera, 55; S. Escuedero (5)
2 Petite Fleur, 55; D. Cerda (2)
3 Scots Passion, 55; L. A. Rojas (4)
4 Icha, 51; H. Pilar (6)
5 Melania, 51; A. Núñez (7)
6 Merry Ann, 51; S. Vera (3)
7 Popy, 51; G. Jorquera (1)

QUINTA CARRERA.— 1.300 metros.— 6a. serie.— Handicap.— A las 14.30 horas.
1 Foxy, 57; J. Escobar (14)
2 Samuel, 57; P. Ulloa (7)
3 Pasariño, 56; O. Muñoz (3)
4 Sittingbull, 56; A. Poblete (17)
5 Mi Reina, 55; D. Reyes (5)
6 R. Cristina, 54; C. Pezoa (4)
7 Rascarrabia, 52; F. Toro (8)
8 La Polar, 51; M. Alquinta (19)
9 Frutillana, 50; J. Castro (16)
10 Scotland Belle, 50; H. Salas (6)
11 Sin Gracia, 49; Fco. Gatica (11)
12 Visionaria, 49; A. Núñez (9)
13 Bl, 48; H. Pilar (2)
14 El Pacífico, 48; A. Jaque (10)
15 Galgo Bueno, 48; R. Montoya (15)
16 Linyera (P.P.), 47; L. A. Paredes (13)
17 Salmanasar, 46; G. Farfán (18)
18 Narigón, 45; F. Arredondo (1)
19 Golden Fire, 46; S. Escudero (12)
20 Playera, 46; H. Arancibia (20)

SEXTA CARRERA.— 1.300 metros.— 4a. serie "A".— Handicap.— A las 15.10 horas.
1 El Rata, 55; J. L. Silva (8)
2 Quino, 55; J. Escobar (5)
3 Napolitana, 54; R. Valenzuela (4)
4 Chateau d'Anet, 53; C. Pezoa (1)
5 Grandiosa, 53; F. Toro (7)
6 Sorpresivo, 52; G. Monetta (10)
7 Natuska, 51; A. Núñez (11)
8 Don Vale, 48; L. A. Paredes (3)
9 Guerlain, 48; A. Jaque (12)
10 Solución, 48; H. Pilar (9)
11 Camin, 46; R. Gatica (2)
12 Lololino, 46; J. Caro (6)

SEPTIMA CARRERA.— 1.700 metros.— 1a. serie.— Handicap.— A las 15.55 horas.
1 Fructidor, 52; A. Núñez (5)
2 Big Chancellor, 51; C. Pezoa (1)
3 Brillante, 51; N. Bravo (4)
4 Lupako, 50; D. Reyes (6)
5 El Beduino, 49; G. Farfán (2)
6 O'Kalamazoo, 47; F. Meneses (3)
7 Quilantal, 46; F. Arredondo (7)

CARRERA "A".— 2.200 metros.— Clásico.— Handicap. — A las 16.05 horas.
1 Copihual, 60; E. Saavedra (6)
2 Querellador, 55; H. Pilar (1)
3 Gaekwar, 55; J. Escobar (5)
4 Río Rapel, 53; F. Toro (3)
5 Luz María, 52; C. Pezoa (4)
6 Chascarro, 45; J. Caro (2)

OCTAVA CARRERA.— 1.300 metros.— 3a. serie.— Handicap.— A las 16.50 horas.
1 Symphonist, 56; R. Montoya (1)
2 Utópico, 56; E. Saavedra (8)
3 Piconero, 54; R. Parodi (5)
4 Pisco Sour, 53; O. Muñoz (11)
5 Escarito, 52; A. Núñez (4)
6 Maga, 50; S. Vera (6)
7 Matinée, 50; A. Jaque (7)
8 Saltarello, 50; R. Valenzuela (12)
9 Guadalcanal, 49; C. Pezoa (10)
10 Chamoto, 48; H. Pilar (3)
11 Sembra, 48; G. Farfán (2)
12 Reseco, (F.H.), 45; S. Escudero (9)

NOVENA CARRERA.— 1.300 metros.— 5a. serie "B".— Handicap.— A las 17.35 horas.
1 Hardness, 54; S. Véliz (4)
2 O'Brien, 54; C. Pezoa (12)
3 Tronío, 54; L. A. Rojas (9)
4 Usurpadito, 54; E. Saavedra (11)
5 Aldebarán, 53; R. Parodi (7)
6 Turmalina, 52; G. Jorquera (8)
7 Mardita, 51; F. Toro (1)
8 Lomaso, 50; H. Salas (15)
9 La Señoría, 49; S. Vera (3)
10 Galgo Gris, 48; S. Escudero (16)
11 Rabito, 48; Fco. Gatica (13)
12 Sunblack, 48; A. Jaque (10)
13 Chamel, 47; G. Farfán (2)
14 Don Iván, 47; F. Meneses (14)
15 Balumba, 46; L. A. Paredes (6)
16 Apenitas, 45; F. Arredondo (5)

DECIMA CARRERA.— 1.300 metros.— 4a. serie 'A".— A las 18.20 horas.
1 Lázaro, 55; J. L. Silva (9)
2 Aquilina, 54; H. Salas (7)
3 Ben Shak, 54; E. Araya (17)
4 Chamela, 54; O. Muñoz (2)
5 Jasodito, 54; N. N. (3)
6 Sirenella, 54; C. Pezoa (18)
7 Calcutta, 53; R. Parodi (13)
8 Wood Honey, 53; F. Toro (6)
9 Finalidad, 52; M. Yáñez (4)
10 Thunder Boy, 52; L. A. Paredes (10)
11 Agónico, 51; F. Meneses (15)
12 Arcana, 51; L. A. Rojas (5)
13 Muranité, 51; D. Reyes (8)
14 Oro en Polvo, 51; N. N. (14)
15 Tumanimaná, 51; R. Valenzuela (1)
16 Laraquete, 50; G. Monetta (12)
17 Olimpic, 50; R. Montoya (11)
18 Cindy, 48; E. Márquez (16)

DECIMOPRIMERA CARRERA.— 1.300 metros.— 4a. serie "B".— A las 19.10 horas.
1 Parejo, 58; L. Espinoza (3)
2 Fortísimo, 55; C. Pezoa (1)
3 Liun Chin, 54; R. Parada (8)
4 Violetita, 54; R. Parodi (2)
5 Karina, 53; R. Montoya (11)
6 W. Princess, 53; E. Araya (12)
7 Anfora, 52; G. Jorquera (5)
8 Arapaho, 52; R. Valenzuela (13)
9 Mariland, 52; O. Muñoz (7)
10 Teté, 52; F. Toro (4)
11 Novela, 50; H. Salas (9)
12 Danielito, 49; A. Núñez (14)
13 Juliska, 48; J. Rodríguez (16)
14 Auster, 47; N. N. (10)
15 Kemal Pachá, 47; Fco. Gatica (6)
16 La Trololó, 47; N. N. (15)

El "Gran Premio Hipódromo Chile" será presenciado este año por numerosas delegaciones extranjeras

PROGRAMADO para el domingo 29 del presente mes de noviembre será el "Gran Premio Hipódromo Chile", reservado para productos de tres años, los que dirimirán superioridades en la distancia de dos mil metros y disputándose un premio de diez millones de pesos para el ganador.

La carrera promete contar con la presencia de los mejores ejemplares de la última generación en entrenamiento, tales como Marcos Paz, Maritain, Relevo, Reparo, Coker, Camaleón, Eulalio y Stravinsky, entre los machos, y de Forjadura y Kurihueque, entre las hembras.

NUMEROSAS DELEGACIONES EXTRANJERAS

Hemos sido informados de que la directiva del Hipódromo Chile, ha invitado a numerosas delegaciones extranjeras, para que presencien su carrera máxima y ya se cuenta con que aceptarán viajar a nuestra capital los representantes de los Hipódromos de Argentina, Brasil, Colombia, Panamá, Perú, Escuador y Venezuela.

Además de la gran carrera, los delegados extranjeros serán objeto de numerosos festejos en nuestra capital, en Viña del Mar y en los principales haras nacionales, tales como "Los Cóndores", "La Divisa", "Santa Isabel", "Tarapacá", etc.

INAUGURACION DE UNA NUEVA TRIBUNA

La directiva de la activa institución palmeña, cuenta también con otros números exclusivos, entre los cuales se programará la inauguración de la tribuna de los miembros de la Asociación de Propietarios, que será entregada ese día, con asistencia de los delegados extranjeros.

Esta tribuna será dotada de toda clase de comodidades y tendrá sus puertas abiertas, en forma permanente, para los asociados de la dinámica institución que preside don Carlos Nazar Sellan.

MARCOS PAZ, el formidable campeón del Stud "Anita", será una de los más calificados rivales que participarán en el clásico "Gran Premio Hipódromo Chile", que se disputa el próximo domingo 29. Intensos son los preparativos que hace la institución palmeña para dar realce a la competencia máxima de su calendario.

ESCORIAL YA PARTIO A BRASIL: FCO. IRIGOYEN VIENE A CHILE

BUENOS AIRES (Especial). — Hoy fue embarcado Escorial, el flamante campeón brasileño, ganador y héroe del Gran Premio "Carlos Pellegrini", de regreso a su país. Su entrenador manifestó que el buen corredor había quedado en perfectas condiciones.

En forma exclusiva para Chile podemos anunciar que el jockey Francisco Irigoyen, quien se lució en los lomos del crack brasileño, viajará a su patria el viernes próximo. Su viaje sólo se podría atrasar por falta de pasajes, problema muy importante, en estos instantes, en esta capital.

MAMBORETA FUE RETIRADO POR AFECCION INTESTINAL

Ansiedad produjo en la afición hípica argentina, la noticia del retiro de Mamboretá del clásico 'Carlos Pellegrino" y se tejieron toda clases de historias a cual más inverosímil. La auténtica es de que el crack sufrió una afección intestinal, que hizo temer por su existencia.

Mamboretá es hijo del padrillo de moda en Argentina, el eficiente Gulf Stream, por cuyos hijos se ha pagado, en las últimas ventas, los precios record de la historia turfística argentina. Mamboretá tiene un seguro de 4 millones de nacionales.

REMATE DE TERRENO EN PLAZA ARGENTINA

El 19 de noviembre próximo, a las 16 horas, en el Departamento Jurídico de la Empresa de los Ferrocarriles del Estado, calle Teatinos 370, 4.o piso, ante el Notario señor Pedro Cuevas, se rematará un predio eriazo de propiedad de dicha Empresa, situado en Alameda Bernardo O'Higgins 3321 al 3381, en el costado norponiente de la Plaza Argentina frente a Estación Alameda.
SUPERFICIE: 926,90 metros cuadrados.
MINIMO: $ 35.210.800.
FORMA DE PAGO: Un tercio al contado, dentro de los 10 días siguientes al remate; un tercio a seis meses del remate, y el saldo a nueve meses plazo desde la fecha del remate.
GARANTIA: 10% del mínimo.
BASES Y TITULOS: Teatinos 370, 4.o piso.

JEFE DEPARTAMENTO JURIDICO

SOCIEDAD CRIADORES DE CABALLOS
F.S. DE CARRERA Y TATTERSALL S.A.
LOCAL DE VENTAS AV CLUB HIPICO 1450-TEL 94168
MAÑANA JUEVES A LAS 3.30 P. M.
ULTIMO REMATE DE PRODUCTOS
Por orden de los señores Luis de la Fuente M., Francisco Baeza, Domingo de Toro, Francisco Montané U., Ernesto Ehrenfeld, Guillermo del Pedregal H., Mario Agulló, Juan Nieto, Daniel Bravo M., Juan Mac Namara y demás comitentes detallados en Avisos Clasificados, remataremos 70 productos, procedentes, entre otros, de los Haras
Los Angeles — Lo Aguila — El Paico — Pailahueque — San Jorge — Santa Julia — Santa Matilde — Villa Rosa — Las Ortigas — La Candelaria — Graneros — Catapilco — La Divisa — Palmilla — Santa Martha — Los Pinos
El Peral, etc.
Hay hijos de: LUCKY LORD, COUNTRY LIFE, FOREST ROW, LOS GALGOS, EARLY FOOT, AMONTILLADO, APOLO, ROI D'ATOUT, GALLOPER GREEN, YOUR HIGHNESS, TREBLE CROWN, QUELUS, PANDILLERO, GAYWOOD, LAFONTAINE II, FLEXTON, BLUE FOX II, LIGHT CRAFT, PISTOLET, FLAUSS, MONTY II, BOABDIL, ZANZIBAR, STORMY SKY, FAUBOURG, LLOYD'S BAR, AGASAJO, ANTAR, LICENCIOSO, GOLDEN TRIUMPH, PARSI, etc.
Nota.— Estos productos están en exhibición en el Tattersall de Avda. Club Hípico 1450, y se rematarán de acuerdo con las disposiciones del Reglamento de Ventas aprobado por el Consejo Superior de la Hípica Nacional.
GONZALO LARRAIN G.
Gerente
Publicidad Pregón

Potrillo Candente está totalmente restablecido

Activamente se está preparando la rentrée del potrillo Candente, que en sus primeras actuaciones se perfiló como uno de los valores de la generación de 1959. Una grave enfermedad lo aquejó, pero felizmente ya ha superado la difícil etapa que lo tuvo a las puertas de la muerte.

Emilio Cáceres, su entrenador, ha realizado con el hijo de Roi d'Atout, una admirable labor y ya lo tiene en las pistas de trabajo, haciendo correteos suaves.

Jinetes Basay, B. García y Urrutia preparan viaje hacia pistas de Colombia

Tres jinetes palmeños preparan sus maletas para viajar a Colombia. Ellos son Armando Urrutia, Bernardo García y Hernán Basay. Estos muchachos han tenido su decisión de partir al exterior. En los hipódromos colombianos están actuando otros jinetes chilenos, con mucho acierto y entre ellos cabría mencionar a Pablo Alquinta, Salvador Godoy, Víctor Ordóñez y Ramón Cornejo.

Están citados para el 18 integrantes de Cooperativa de preparadores y jinetes

Reunión de mucha importancia es la que efectuarán el miércoles 18 del presente, a las 17.30 horas en el local de la Sociedad Hípica Luis Cousiño, los interesados en dar vida a la Sociedad Cooperativa de Preparadores y Jinetes Ltda. En esta ocasión se nombrará el Consejo Directivo provisorio y se aprobará el proyecto de los estatutos.

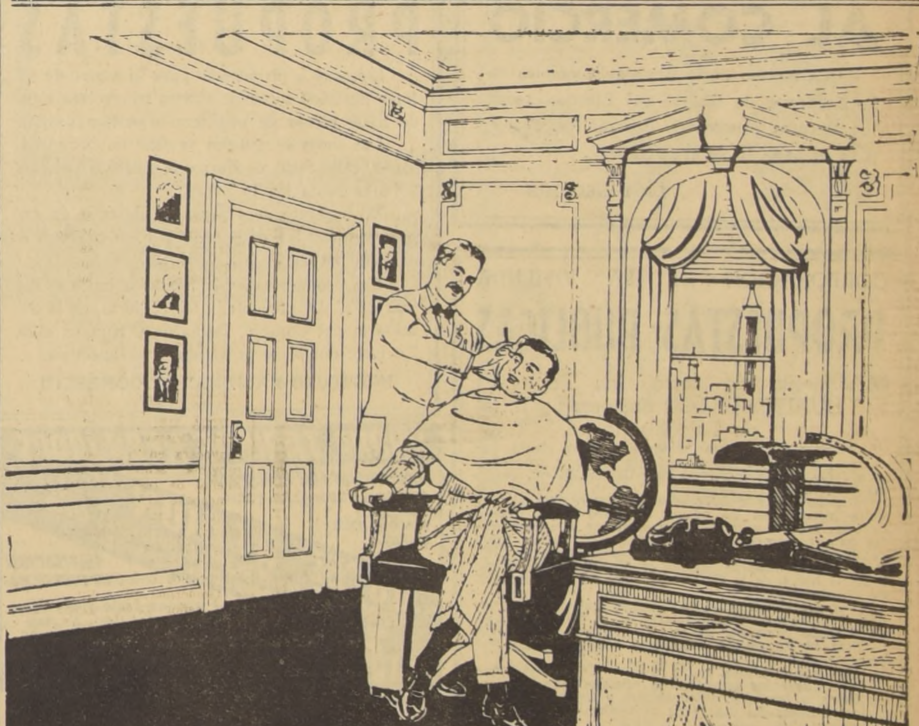

Los barberos de la peluquería TERMINAL de famoso hotel WALDORF-ASTORIA, tienen su "secreto" el mismo que utilizan no sólo alló, sino en las casas y oficinas de sus clientes.

¡AHORA!, en su casa..., afeitadas de lujo, al estilo de los barberos de Nueva York

Las nuevas Cremas de Afeitar Williams "Golden Yellow" contienen una crema facial protectora para que Ud. se afeite tan confortablemente y a ras, como en la mejor peluquería.

Los expertos barberos de Nueva York, como éste, aplican una crema facial protectora en la jabonadura, para poder afeitar más suave y a ras.

Las nuevas Cremas de Afeitar Williams "Golden Yellow" contienen, también, una crema facial protectora, para que al afeitarse en casa, Ud. se sienta y se vea como al salir de una peluquería de lujo.

La diferencia es visible De color amarillo dorado las cremas Williams son ricas en extracto de lanolina Y WILLIAMS protege el cutis, en las afeitadas más a ras, evita la irritación y la resequedad y proporciona juventud al cutis

Aféitese Ud como en la mejor peluquería con Crema de Afeitar WILLIAMS "GOLDEN YELLOW"

Corriente
o Mentolada

Finos productos de WILLIAMS.
Crema de Afeitar Williams "Golden Yellow"

CAJA REASEGURADORA DE CHILE

BALANCE GENERAL AL 30 DE JUNIO DE 1959

ACTIVO

INVERSIONES Y FONDOS:

Bienes Raices	$ 453.068.111	
Bonos	7.446.305	
Acciones	1.165.493.063	
Préstamos Hipotecarios	4.273.657	
Pagarés Dólares Ley 13.305	526.500.000	
Bancos	1.061.881.530	
Caja	586.491	
Retenciones de Reservas Técnicas	692.354.826	
Aportes para Construcción Inmuebles	47.224.800	$ 3.958.828.783
MUEBLES, UTILES Y ENSERES		36.834.469
DEUDORES DIVERSOS:		
Compañías de Seguros	$ 1.494.600.721	
Deudores por Siniestros	823.305.678	
Letras y Documentos	150.285.890	
Cuentas Varias	273.157.276	
Pool Chileno de Reaseguros del Exterior	654.998.170	
Pool de Reaseguros de Vida	18.150.280	3.414.498.015
ACTIVO TRANSITORIO:		
Dividendos Provisorios		7.863.702
		$ 7.418.024.969

PASIVO

RESERVAS TECNICAS:		
Primer Grupo	$ 1.105.478.397	
Segundo Grupo	214.598.687	
Reaseguros del Exterior	215.127.897	$ 1.535.204.981
ACREEDORES DIVERSOS:		
Compañías de Seguros	$ 1.104.264.596	
Siniestros por Liquidar	1.371.461.714	
Cuentas Varias	475.652.332	
Pool Chileno de Reaseguros del Exterior	654.998.170	
Pool de Reaseguros de Vida	18.150.280	3.624.527.092
PROVISIONES		91.711.961
TOTAL del Pasivo		$ 5.251.444.034
RESERVAS REGLAMENTARIAS:		
Reserva Fluctuación de Valores	$ 790.693.936	
Reserva Fluctuación de Cambios	605.279.813	
Reserva Revalorización de Bienes Raices	295.358.128	1.691.331.877
CAPITAL Y RESERVAS SOCIALES:		
Capital: 131.185 acciones a $ 1.000 c/u.	$ 131.185.000	
Reserva Legal	215.524.505	
Otras Reservas de Capital	23.813.308	370.522.813
GANANCIAS Y PERDIDAS:		
Utilidad Líquida del Ejercicio		104.726.245
		$ 7.418.024.969

CUENTAS DE ORDEN

Pagarés dólares en arrendamiento, Depósitos, Acciones y Pólizas en Garantia	$ 797.225.000	Bancos por Pagarés dólares, Garantías otorgadas, etc.	$ 797.225.000

CUENTA DE GANANCIAS Y PERDIDAS

Por el período de doce meses comprendido entre el 1.o de julio de 1958 y el 30 de junio de 1959

DEBE

Castigos y otros Gastos		$ 59.514.865
Remuneración al Directorio		18.556
		$ 59.533.421
Utilidad de Explotación en el Ejercicio	$ 71.981.720	
Traspaso con cargo al excedente de la Reserva Fluctuación de Cambios	32.744.525	
UTILIDAD TOTAL		104.726.245
		$ 164.259.666

HABER

Utilidad Ramos Técnicos e Inversiones		$ 128.615.975
Diferencia de Cambios		2.899.166
		$ 131.515.141
Reserva Fluctuación de Cambios Traspaso		32.744.525
		$ 164.259.666

VICENTE ALLENDE A.
Contador General R. N. C. N.o 647. Lic. N.o 4134

JORGE BANDE W.
Presidente

EDUARDO ROSS N.
Director-Gerente

INFORME A LOS AUDITORES DE CONTABILIDAD

A los señores Presidente y Directores de la Caja Reaseguradora de Chile:

Hemos revisado el Balance General de la Caja Reaseguradora de Chile al 30 de junio de 1959 y la correspondiente Cuenta de Ganancias y Pérdidas por el ejercicio de doce meses terminado en esa fecha. Nuestra revisión fue efectuada de acuerdo con normas de auditoria corrientemente aceptadas, e incluyó, en la medida que consideramos necesaria, comprobaciones de la Contabilidad, de la documentación y de los inventarios presentados.

De acuerdo con lo anterior, estimamos que dicho Balance y Cuenta de Ganancias y Pérdidas representan una exposición fidedigna de la situación financiera y de los resultados de las operaciones al 30 de junio de 1959 de la Caja Reaseguradora de Chile, en conformidad con principios contables aplicados uniformemente con los del ejercicio anterior.

SANTIAGO, noviembre 2 de 1959.

LANGTON CLARKE STEEL

AL COMERCIO

Con motivo de la Revista Económica de la Academia de Guerra del Ejército, todas las facturas pendientes, deberán entregarse para su pago, hasta el 12-XI-1959.

LA DIRECCION

CORPORACION DE LA VIVIENDA

PROPUESTAS PUBLICAS

Movimiento de tierras en Población "HUALPENCILLO", Sectores I y II, de Talcahuano

Solicítanse propuestas públicas, a suma alzada, para la ejecución del movimiento de tierras y colocación de soleras, en la Población "HUALPENCILLO", Sectores I y II, de Talcahuano.

Podrán optar a la presente licitación los Contratistas inscritos en los nuevos Registros de la Institución, en 1a., 2a. y 3a. Categorías, de los correspondientes para construcción de viviendas, y Categoría Unica del Registro para trabajos de Urbanización.

Las propuestas se abrirán el día 20 de noviembre, a las 11 horas, en la Oficina del Jefe del Departamento de Construcción.

Bases, especificaciones y demás antecedentes, podrán solicitarse en la Secretaría de la Sección Proyectos y Obras Zona Sur de esta Corporación, calle Arturo Prat 48, 5.o piso, a contar del 5 de noviembre del presente año.

Se hace presente a los señores Contratistas, que podrán retirar los antecedentes oficiales anteriormente indicados, y formular observaciones a los mismos, hasta las 12 horas del día 17 de noviembre.

SANTIAGO, noviembre de 1959.

VICEPRESIDENTE EJECUTIVO

CORPORACION DE LA VIVIENDA

POSTERGACION DE PROPUESTAS PUBLICAS

SOLICITADAS PARA LA CONSTRUCCION DE LA POBLACION "EL PINAR", SECTOR CENTRAL DE SANTIAGO

Se pone en conocimiento de los señores contratistas que la propuesta pública solicitada para la construcción de la Población "EL PINAR", Sector Central, de Santiago, ha sido postergada, fijándose nueva fecha de acuerdo al siguiente detalle:

Entrega de antecedentes: a contar del día 14 de noviembre de 1959;

Entrega declaración y término venta de antecedentes: 21 de noviembre de 1959.

FECHA APERTURA PROPUESTAS: 11 de diciembre de 1959.

Santiago, noviembre de 1959.

EL VICEPRESIDENTE EJECUTIVO

PROPUESTAS

Llámase a propuestas para la venta de 20 lotes de 2.000 sacos de cuarto uso y tres lotes de 5.000 bolsas de arpillera argentina usadas.

Los sacos se pueden revisar en bodega-silos en calle Juan de Barros N.o 3885. Desde las 9 horas hasta las 14 horas.

El Instituto se reserva el derecho de rechazar todas las propuestas por no convenir a sus intereses.

Las propuestas serán recibidas hasta el día martes 17 del presente, a las 12 horas, en la Secretaría del Consejo, Bernardo O'Higgins 1170, 7.o piso, donde se procederá a su apertura.

INSTITUTO NACIONAL DE COMERCIO

AHORA TARIFAS REBAJADAS

HABITACION CON PENSION
1 PERSONA: $ 2.000.- $ 2.500.- $ 3.000.-
2 PERSONAS: $ 3.800.- $ 4.800.- $ 5.800.-

"HOTEL ALBION"
AHUMADA 95 esq. MONEDA FONOS: 61284 - 81808
de ESTEBAN PAPADOPULOS KOKOZI

HABITACION SIN PENSION
1 PERSONA: $ 1.000.- $ 1.500.- $ 2.000.-
2 PERSONAS: $ 1.900.- $ 2.800.- $ 3.800.-

NOTA: ESPECIALES REBAJAS A GRUPOS ESTUDIANTILES SINDICALES Y PROFESIONALES

LINEA AEREA NACIONAL

CONCURSO PARA COPILOTOS

REQUISITOS DE INGRESO.— Las exigencias mínimas para ingresar como Copiloto a la Línea Aérea Nacional, son las siguientes:

1) Nacionalidad: Ser chileno de sexo masculino.
2) Edad mínima: 21 años. Máxima: 30 años.
3) Estatura mínima: 1,68. Máxima: 1,85 m.
4) Peso mínimo: 60 Kg. Máximo: 85 Kg.
5) Instrucción: 6.o Año de Humanidades o estudios equivalentes.
6) Pasar el examen de admisión teórico del Departamento de Instrucción con una nota mínima de un 70% en cada ramo.
7) Moralidad: Acreditada con informes de honorabilidad y buenos antecedentes.
8) Apariencia y personalidad compatibles con el cargo de piloto comercial.
9) No tener impedimentos en el hablar.
10) Experiencia de vuelo. Licencia de piloto comercial ó 200 horas de vuelo acreditadas.
11) Examen físico: Compatible con el servicio y certificado de la Dirección de Aeronáutica y Servicio Médico de la Empresa.
12) Dominio amplio del idioma inglés.

Los interesados deberán solicitar bases y antecedentes en nuestras Agencias, antes del 16 del presente.

EL VICEPRESIDENTE EJECUTIVO

CONSEJO NACIONAL DE SEGURIDAD CHILE

Contribuya al bienestar de su hogar eliminando los peligros de quemaduras, shock eléctrico, asfixia, caidas en escalas o escaleras, armas de fuego, herramientas de mano, etc. Coopere al Consejo Nacional de Seguridad.

CAJA DE CREDITO POPULAR

OFICINA MATRIZ
San Pablo N.o 1130, tercer piso

MAÑANA

REMATE ALHAJAS, OBJETOS VARIOS Y PIELES

Préstamos concedidos en MARZO de 1959, con vencimiento en SEPTIEMBRE de 1959, de la OFICINA MATRIZ y SUCURSAL N.o 6.

HOY, EXHIBICION: De 9 a 13 horas.

CAJA DE CREDITO POPULAR

SUCURSAL N.o 3
Avda. Matucana 33-35

HOY

DE 9 HORAS ADELANTE
REMATE DE ALHAJAS, OBJETOS, MUEBLES Y PIELES

PRESTAMOS concedidos en marzo de 1959, con vencimiento en septiembre de 1959.

PAGO AL CONTADO
ENTREGA INMEDIATA

H. E.

MAS VALE PREVENIR QUE APAGAR

A LOS VECINOS DE LA COMUNA DE LAS CONDES

Se les comunica que en caso de INCENDIO deben llamar al teléfono

61171

del CUERPO DE BOMBEROS DE SANTIAGO

AL LLAMAR DE INCENDIOS FONO 61171

CUERPO DE BOMBEROS DE SANTIAGO

COLEGIO PARA LA RISA

El cómico norteamericano, Jerry Lewis, parece haber comprendido, que hay que estudiar para hacer reir. Ni corto, ni perezoso, inició un curso de adiestramiento para cómicos debutantes. Los alumnos del arte de hacer reir, aprenderán las técnicas para arrancar carcajadas y los más adelantados tendrán la oportunidad de demostrar su talento en películas y programas de TV producidas por Jerry Lewis. Jerry, el maestro, será asesorado en su catedrático propósito por el profesor Ron Carver, de la Universidad de California.

TEATRO Cine REVISTAS Boite Radio

TEATRO.— A las 22 horas del próximo miércoles debutará en el Teatro Camilo Henríquez el Teatro Universitario de Concepción. La obra elegida para su estreno es "Población Esperanza" de Manuel Rojas e Isidora Aguirre.

*** En el Moneda habrá hoy dos nuevas representaciones de "La Casa de los Siete Balcones", el mayor éxito de la Compañía de Américo Vargas desde "Crimen Perfecto".

OPERETA.— En el Satch, la Compañía "Hispania" da hoy en la tarde "La Princesa del Dólar' y en la noche "Luisa Fernanda". Mañana, en homenaje a la Colonia Española, se repondrá "La Rosa del Azafrán".

REVISTAS Y BOITES.— En la Taberna Capri habrá hoy como todas las noches, espectáculos artísticos a las 11.45 y 1.45 horas. Recientemente se cambió la programación y ahora se ofrecen, entre otros, los siguientes números: Vicente Bianchi con el Trío "Los Jaranistas", las Hermanas Guerrero, Iris del Valle con Lucho Barra y Alejandro Lira, el el Ballet Capri dirigido por Virgilio Azahara y dos orquestas.

*** La revista "La Luna no da ni kita" sigue en el cartel del Opera. Intervienen en los cuadros principales el Ballet Lobato, con Nélida Lobato, la cantante española Gloria Romero y el cómico Pablo Palitos.

CINE.— Cuatro películas soviéticas serán exhibidas próximamente en un "Festival" del Cine Huelén. Son: "Relato Inacabado", "Asesinato en la calle Dante", "Tres que Salieron del Bosque" y "La Patrulla Nocturna".

ESTRELLA A LA ANTIGUA

Margaret O'Brien cumplió los 21 años y maneja auto, pero, según, su más reciente declaración, no tiene la menor intención de manejar a su futuro marido, Robert Allen, un publicista de Los Angeles. Hasta los 18 años, Margaret no aceptó jamás una cita con un muchacho a solas, ya que su madre se lo prohibía. Cuando le preguntaron si pensaba educar en la misma forma a sus futuras hijas respondió:

—'No lo sé, pregúntenselo a Robert. Son los hombres los que tienen que mandar en el hogar, esta es una tradición antigua que me gusta y pienso practicar".

La ex estrella infantil volvió a los estudios Paramount, para filmar su primera película como mujer adulta. A diferencia de su vida privada, Margaret hará el papel de una muchacha poco dócil que se rebela ante las restricciones que le impone su madre. La cinta se llamará "Su pecado fue jugar", y Margaret tendrá por mamá y papá a Sophia Loren y Anthony Quim.

Dos Presidentes norteamericanos son personajes teatrales en Broadway

NUEVA YORK (ANSA) — Una tragedia de Jerome Lawrence y de Robert Lee, titulada "La banda entera está presente", está dedicada al Presidente norteamericano Warren G. Harding y la historia de su administración pública, una de las más nefastas que los Estados Unidos hayan tenido en el curso de su historia.

MELVYN DOUGLAS

Los escándalos y la corrupción de la época presidencial de Harding son, lamentablemente, un recuerdo todavía quemante para los norteamericanos.

El drama se basa en documentos históricos y el personaje central se llama "Griffith P. Hastings" por simple pudor escénico. La obra es un palpitante y sincero homenaje a la moralidad que debe mantenerse en la política y al significado del cargo presidencial.

La interpretación estuvo a cargo de actores excelentes: Melwyn Douglas, E. G. Marshall y Jean Dizon.

A esta obra —una de las mejores de la actual temporada— se añade otra pieza de tema histórico norteamericano, también dedicada a trazar el perfil de un Presidente.

OTRO PRESIDENTE

Se trata de "Los confederados", de Vina Delmar, que reconstruye la figura de Jefferson Davis, Presidente de la Confederación, y describe los trágicos sucesos de la Guerra de Secesión a través de las reuniones de Gabinete mantenidas entre Davis y sus asesores.

El mensaje de esta obra es demostrar que Davis y el general Lee hubieran debido escuchar las opiniones de Judah Benjamin, personaje que tuvo altos cargos en el Gobierno Confederado. Los prejuicios raciales hacia Benjamin, que era judío, resultaron en cambio determinantes, en perjuicio de la causa confederada y provocaron el desastre.

INSTITUTO DE EXTENSION MUSICAL UNIVERSIDAD DE CHILE

BALLET NACIONAL CHILENO

Director: ERNST UTHOFF
TEMPORADA DE PRIMAVERA

TEATRO VICTORIA

JUEVES 12 DE NOVIEMBRE, A LAS 19 HORAS

PROGRAMA
"MILAGRO EN LA ALAMEDA"
Bayer-Carvajal-Uthoff

"PRIMAVERA"
(Primer cuadro de "Carmina Burana")
Orff-Uthoff

PRECIOS:
PLATEA BAJA, preferencia . . $ 1.500.—
PLATEA ALTA, preferencia . . 1.200.—
PLATEA BAJA . . . . . 800.—
PLATEA ALTA . . . . . 600.—
ENTRADAS EN VENTA EN BOLETERIA DEL TEATRO VICTORIA DESDE MAÑANA

MINISTERIO DE OBRAS PUBLICAS

Dirección de Vialidad

Solicítanse cotizaciones de precios por lo siguiente:
3.000 toneladas de asfalto penetración 85-100.
3.000 toneladas de asfalto Cut Back RC-2.

Bases y antecedentes pueden solicitarse en el Departamento de Maquinarias y Adquisiciones, Morandé 71, 2.o piso, oficina 4.

Las cotizaciones deberán presentarse en la Secretaría General de la Dirección de Vialidad, el viernes 13 del presente, a las 18 horas.

PROVINCIA DE SANTIAGO.— Se solicitan propuestas públicas para la provisión de materiales para el camino de LA CISTERNA a Lo Espejo, las que se abrirán el día 23 de noviembre de 1959, a las 12 horas. Se podrán presentar los contratistas inscritos en las Categorías "A", "B", "C" y "D", y los trateros inscritos.

Bases y antecedentes, consultar en la Secretaría, Santo Domingo 1386. Los documentos anexos se recibirán hasta el día 16 de noviembre de 1959.

Dirección de Arquitectura

Propuestas públicas para la ejecución de las Terminaciones de la ampliación del LICEO MIXTO DE CONSTITUCION.

Presupuesto oficial, $ 28.547.553.

Contratistas 1a. y 2a. Categorías del Registro de Arquitectura.

Apertura propuestas, salas de despacho Intendente de Maule, y oficina del Arquitecto Relacionador de esta Dirección el día 20 del presente mes, a las 11 horas.

Antecedentes en el Archivo Técnico de la Dirección.

Dirección de Pavimentación Urbana

Solicítanse propuestas públicas para la ejecución de calzadas de hormigón de cemento vibrado en diversas calles de la comuna de RANCAGUA, con un presupuesto oficial de $ 16.596.400.

APERTURA: Alcaldía de RANCAGUA, el martes 24 de noviembre de 1959, a las 16 horas.

CATEGORIA: Primera, Segunda o Tercera.

Consultar bases y antecedentes en la Oficina de Partes de esta Dirección, calle Moneda 723, Santiago, o en la Delegación de RANCAGUA.

Dirección de Obras Portuarias

Se comunica a los inscritos para la propuesta de la DRAGA DE SUCCION CON CORTADOR Y ZANCOS, para el puerto de Valdivia, que las propuestas se abrirán en presencia de los interesados, el lunes 30 de noviembre, a las 16 horas, en las oficinas del Director de Obras Portuarias, ubicadas en la Avenida Bulnes 79, oficina 84.

Antecedentes sobre las nuevas modalidades de pago se proporcionarán a los interesados en el Departamento de Dragas y Maquinarias de la Dirección mencionada.

Se avisa a los proponentes inscritos en el Registro Especial para la construcción del Puerto Comercial de ARICA que la fecha de apertura de las propuestas públicas para la ejecución de esta obra, ha sido postergada hasta el miércoles 9 de diciembre de 1959, a las 16 horas (4 P. M.).

MARINA VLADY NO LE TEME AL TEATRO

PARIS, (ANSA). — Marina Vlady abandonará temporalmente el cine para dedicarse al teatro. Aceptó interpretar, en el Pequeño Teatro de París, el primer drama de un joven autor, Claude Bal. Robert Hossein, marido de la actriz y su "partner" de siempre, no formará parte de la compañía. El estreno está previsto para noviembre.

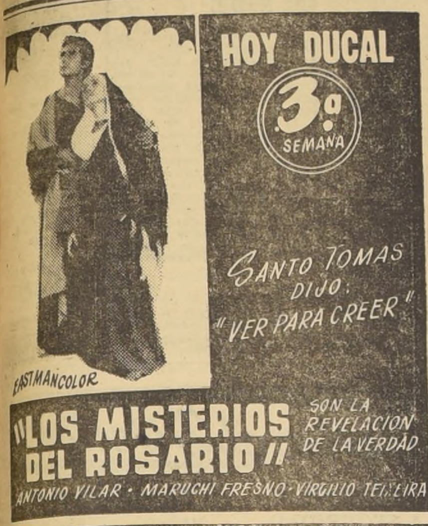

EL tercer FRENTE

MACBETH RACIONADO

Podrá discutirse si es un asunto de fuerza mayor o de imprevisión, pero eso no le da ni quita gravedad al hecho en sí. El Instituto del Teatro redujo a cuatro sus habituales ocho funciones semanales. Es decir, racionaron a "Macbeth".

El chubasco se inició con las postergaciones del estreno por enfermedad de Siré. Luego se decidió doblar el papel principal de la tragedia de Shakespeare, y Roberto Parada ensayó, durante 15 días, para alternar con Siré en las representaciones de la obra. El día 16 ó 17 se decidió que Parada requeriría un tiempo aún largo de ensayo para madurar tan difícil papel y se archivó el proyecto del doblaje. Luego se arguyó, con cierta razón, que Macbeth no era "un papel que un actor podía presentar día tras día sin un excesivo desgaste físico que minaría la calidad de su rendimiento. Y las funciones se redujeron de 8 a 4.

La imprevisión (o improvisación) reside en la forma en que los hechos escaparon del control de los directores del ITUCH. Un doblaje oportuno habría salvado todas las contingencias producidas. Y si ahora se sabe que Macbeth es un papel demasiado exigente para interpretarlo a diario, ¿por qué no se supo cuando aún había tiempo para remediar la situación?

La gravedad del hecho no reside tanto en los 4 días en que habrá función, sino en aquellas cuatro en que el teatro aparentemente quedará vacío y desierto. De haberse previsto la situación, nada habría impedido la preparación de una obra con pocos personajes que habría obviado tan incómodo estado de cosas. Pero Agustín Siré no sólo protagonizaba Macbeth también es director del ITUCH. Y, seguramente, al director jamás se le atravesó por la mente que el actor pudiera fallar. Hasta el inteligente Orthous, realizador de la obra, no atinó en este caso a tomar oportunas precauciones durante el período de ensayos.

El resultado de la situación actual no sólo es una apreciable disminución de los ingresos por taquilla del Antonio Varas. Si se consideran los sueldos de la planta artística y burocrática del ITUCH, fácilmente se llegará a la conclusión de que el costo por función se ha duplicado.

ZANCUDO

COMENTARIO DE CINE:

Lo que juntos soñamos

Italiana. Dirigida por Renato Castellani. Con Lea Massari, Enrico Pagani y Cosetta Greco. En blanco y negro. Distribuye: Filmunion. Cine Lido.

El neorrealismo italiano de post-guerra desapareció para ceder su lugar a otro tipo de película rosa, rozagante y liviana. En común con sus antecesores éstas tienen presupuestos bajos y utilizan escenarios naturales, pero en vez de hurgar en la miseria del hombre o los problemas sociales sólo pretenden proporcionar un entretenimiento ágil.

"Lo que juntos soñamos" pertenece a ese género. Un argumento sencillo, en que conviven humorismo y ternura, capta el ambiente juvenil del estudiantado de la Universidad de Pavía y, también hermosos aspectos de la arquitectura de la ciudad.

El amor y matrimonio de la joven pareja adquiere matices ora sentimentales, ora farsescos y se logra mantener un suave clima de agradable entretención. Es un cine de buen gusto, sin mayores pretensiones y que logra sus propósitos. Sólo resulta un tanto sorpresivo el final, que no está de acuerdo con la tónica general de la película.

En actuación, se destaca Lea Massari, que a su nariz respingada une gran simpatía personal.

H. E.

LAS DOS VERSIONES DEL CASO CROSBY

Declaraciones de marido y esposa sobre su descomunal reyerta

HOLLYWOOD, Bob Crosby, cantante y director de orquesta, cuya fama ha sido siempre obscurecida por la sombra de su hermano Bing, apareció hoy en las páginas de todos los diarios del país, como resultado de una reyerta con su esposa, June, en la que ésta le infligió dos heridas con un afilado abridor de cartas y sufrió ella misma, según dijo, la fractura de una costilla y otras lesiones.

Tanto Bob como June dijeron que la pelea, ocurrida el sábado en la noche en el dormitorio de su residencia en el elegante barrio de Bel-Air, fue el fin definitivo de sus 21 años, a veces tormentosos, de matrimonio.

La señora Crosby, de 39 años, pelirroja y espigada, dio a la U. P. I. la siguiente versión del incidente:

Bob vino a casa con ánimo violento. Había estado bebiendo y quería pelear con alguien. Creo que se enfureció cuando me negué a levantarme o responder a su enojo.

Según la señora Crosby, Bob le dijo entonces que "necesitaba una paliza" y que se la dio, como resultado de lo cual ella empuñó el abridor de cartas y lo hirió en un hombro, tras lo cual Crosby le retorció el brazo, le quitó la improvisada arma defensiva y se marchó de la casa.

Según la policía, Crosby resultó con dos heridas, una en un hombro y otra en el brazo izquierdo, que le fueron atendidas por el médico de la familia. Después de la reyerta Bob se fue a la residencia de su hermano Bing.

Allí dijo a la prensa que el ancidente había sido "lamentable".

"Lo único que hice fue quitarle el abridor de cartas y marcharme de la casa —añadi—. No la golpee, pero tuve que usar la fuerza para quitarle el abridor de cartas. No fuí herido de gravedad, pero pude haberlo sido.

Luego dijo categóricamente: "Después de esto, nunca podré volver a vivir con ella".

La señora Crosby —quien dijo que, además de la fractura de una costilla, sufrió una cortadura en la frente y otra en el mentón—, fue igualmente categórica.

"No pienso vivir más con él", dijo.

HIJA TAMBIEN QUIERE SER ACTRIZ.— La actriz Betty Hutton imparte algunos buenos consejos a su hija Candy, de 11 años. La pequeña deberá interpretar a una muchachita pobre y hambrienta en un programa de televisión. Candy quiere que sea el comienzo de una larga carrera teatral, mas su madre no está muy convecida. Le dijo: "Primero terminas tus estudios. Luego veremos".

PELICULAS DEL MOMENTO

"LO QUE JUNTOS SOÑAMOS".— (Filmunion).— Comedia italiana con Lea Massari, Enrico Pagani y Cosetta Greco. Narra en forma sentimental y humorística los amores de dos estudiantes de la U. de Pavía (Lido).

"HERMANOS ENEMIGOS" (Columbia). — Aventuras del oeste, con abundante acción. Trabajan Rock Hudson y Donna Reed (Real).

"EL HOMBRE QUE ME GUSTA" (Columbia).— Comedia mexicana con líos de un sobrino en bancarrota y su tío tacaño. Arturo de Córdova y Silvia Pinal. (Continental).

"A DONDE VAN NUESTROS HIJOS" (Pel Mex).— Drama de un matrimonio con cinco hijos y los problemas que crea cada uno de éstos en el hogar; con Dolores del Río y Tito Junco (Santiago).

"KARAKORAM. (Cía. Nac. de Teatros)— Documental sobre expedición a los Himalayas de la Universidad de Kyoto. (Huelén).

"PROEZA DE UNA MUJER". (Rank).— La lucha de una mujer en la resistencia francesa durante la última guerra mundial; con Virginia McKenna y Paul Scofield. (Bandera y Lo Castillo).

"LA GLORIA SE ESCRIBE CON SANGRE". (Artistas Unidos).— Un episodio de la guerra de Corea, enfocado con criterio realista; cobra un significado que trasciende la acción bélica que se narra. Con Gregory Peck. (Central, Santa Lucía).

"EL HOMBRE DEL CARRITO". (Lautaro Films).— Historia de un rotito japonés en que paralelamente hay hermosas estampas de la vida en Japón. Con Toshiro Mifune. (Séptima semana). (Nilo).

"SIGAME JOVEN" (Leo Films).— Comedia francesa que satiriza a magnates multimillonarios y detectives privados. Con Dany Robin y Daniel Gelin. (Plaza y Dante).

"LA VIOLETERA". — (Pel Mex). — Película musical cuya acción se desarrolla a comienzos del siglo. Sarita Montiel canta canciones de antaño. Raf Vallone y Ana Mariscal. (Segunda semana). (Rex-King).

"LOS MISTERIOS DEL ROSARIO".— (Family Theater) Evocación y divulgación religiosa a base de los "Misterios del Rosario" y Evangelios.— Antonio Vilar, Maruchi Fresno, Virgilio Teixeira. Tecnicolor. (Tercera semana). (Ducal).

"ORFEO NEGRO". (Leo Films) Moderna realización de la leyenda mitológica con artistas de color. Dirigida por Marcel Camus, tiene por escenario el carnaval de Río de Janeiro. Marpessa Dawn y Breno Mello. (Sexta semana). (Pacífico).

"INTRIGA INTERNACIONAL". (M. G. M.) Historia de una Organización Internacional de espionaje, dirigida por Alfred Hitchcock. Cary Grant, Eve Marie Saint, James Masson. (Cuarta semana). (Metro).

"EUROPA DE NOCHE" (Grandes Películas).— Alegre revista musical desarrollada en los grandes cabarets del Viejo Mundo. Participan Carmen Sevilla, Domenico Modugno, Los Platers, entre otras estrellas y conjuntos famosos. Tecnicolor. (Windsor). (Quinta semana).

teatro de ensayo-u.c.
el diálogo de las carmelitas
Georges Bernanos
ULTIMOS 5 DIAS. HOY A LAS 6.30
Venta de entradas en boletería.
CAMILO HENRIQUEZ - AMUNATEGUI 31 - 88959

Por disposición municipal no se permitirá la entrada a la sala una vez comenzada la función, hasta el final del primer acto.

GUIA DEL ESPECTADOR

TEATROS

ANTONIO VARAS (Morandé 25, teléfono 61200).— Instituto del Teatro. Descanso.
CAMILO HENRIQUEZ (Amunátegui 31, teléfono 88959).— Teatro de Ensayo. El diálogo de las Carmelitas.
MONEDA (Estado 82, teléfono 31477).— Compañía de Américo Vargas. Descanso.
MARU (Huérfanos 786, teléfono 397907).— Compañía Manolita Fernández-Jorge Quevedo. T. y N.: "Un hombre en la casa".
PETIT REX (Huérfanos 735, teléfono 31143).— V. y N.: "El amor de los cuatro coroneles".
SATCH ((San Diego 242, teléfono 89350).— Compañía de Operetas y Zarzuelas "Hispania". Tarde: La princesa del dólar. Noche: Luisa Fernanda.

REVISTAS

COUSIÑO (San Ignacio 1249, teléfono 50657). — V. y N.: Cía. de Revistas Humoresque.
IMPERIAL (San Diego 1344, teléfono 51112).— T. y N.: Compañía de Revistas Folies.
OPERA (Huérfanos 837, teléfono 30176).— V. y N.: Compañía de Revistas Bim Bam Bum.
PRINCESA (Av. Recoleta 345, teléfono 372606).— T. y N.: Compañía de Revistas Picaresque.

CINES

(HORARIO FIJO)

ASTOR (Estado-Huérfanos, teléfono 392100). — M., V. y N.: Lixi.
BANDERA (Bandera 76, teléfono 89111-87953).— M., S., V. y N.: Proeza de una mujer.
CALIFORNIA (Irarrázaval 1564, teléfono 498061).— M., V. y N.: Compulsión. Noticiarios y agregados.
CENTRAL (Huérfanos 930, teléfono 33555).— M., V. y N.: La gloria se escribe con sangre.
CERVANTES (Matías Cousiño 134, teléfono 381894).— Cerrado.
DANTE (J. Washington 23, teléfono 494359).— M. V. y N.: Sígame joven. Noticiarios y agregados.
DUCAL (Agustinas 777, teléfono 35375).— M., V. y N.: Los misterios del Rosario.
EGAÑA (Los Guindos 5, teléfono 471026).— V. y N.: Mesas separadas. Cuando la bestia ruge.
EL GOLF (Av. Apoquindo 614, teléfono 480046).— M., V. y N.: Lixi.
HUELEN (Huérfanos 779, teléfono 31603).— M., V. y N.: Karakoram.
IMPERIO (Estado esq. Agustinas, teléfono 397960).— M., V. y N.: Escalera de caracol.
KING (Huérfanos 840, teléfono 32838).— M., V. y N.: La violetera.
LAS CONDES (Av. Apoquindo esq. Holanda).— V. y N.: De aquí a la eternidad.
LAS LILAS (Eliodoro Yáñez esq. Juan de Dios, teléfono 43116).— M. V. y N.: El espía de dos cabezas.
LIDO (Huérfanos 680, teléfono 34366).— M., V. y N.: Lo que juntos soñamos.
LO CASTILLO (Vitacura esq. Goyenechea, teléfono 481981). — M., V. y N.: Proezas de una mujer.
METRO (Bandera-Unión Central, teléfono 83361).— M., V. y N.: Intriga internacional.
NILO (Monjitas 879, teléfono 392078).— M., V. y N.: El hombre del carrito.
ORIENTE (Av. Pedro de Valdivia 099, teléfono 41345).— M., V. y N.: Asesino de mujeres.
PACIFICO (Huérfanos 1147, teléfono 62921).— M., S., V. y N.: Orfeo negro.
PLAZA (Compañía 1068, teléfono 84714).— M., V. y N.: Sígame joven.
PEDRO DE VALDIVIA (Pedro de Valdivia esq. Bilbao, teléfono 43948).— V. y N.: Los enamorados.
REAL (Compañía 1040, teléfono 65555).— M., S., V. y N.: Hermanos enemigos. Agregados.
REGINA (Vicuña Mackenna 824, teléfono 36097).— M., V. y N.: Máscara del dolor.
REX (Huérfanos 735, teléfonos 31143-31144).— M., V. y N.: La violetera.
SANTA LUCIA (Av. Bdo. O'Higgins esq. San Isidro, teléfono 34718).— M., V. y N.: La gloria se escribe con sangre.
WINDSOR (Moneda 1025, teléfono 89761).— M., V. y N.: Europa de noche.

ROTATIVOS

ALAMEDA (Av. Bernardo O'Higgins 2987, teléfono 91254).— El hombre de paja. El ocaso de los bárbaros.
ALCAZAR (Av. Brasil 373, teléfono 80122).— Rendez Vous en Viena. Maridos jóvenes.
ALMAGRO (Plaza Almagro, teléfono 83425). — La ciénaga blanca, El pueblo del terror, Agregados.
ALHAMBRA (San Pablo 4160, teléfono 90527).— La ciudad de los niños. El campeón tímido, Las noches de Cabiria.
AUDITORIUM (Bandera 236, teléfono 48688).— Escándalo en la corte.
AMERICA (Ñuble 390, teléfono 52443). — Prisionero del rock, La pistola asesina, Fusileros de Bengala.
ANDES (Av. Irarrázaval 435, teléfono 43811).— La legión de los condenados. El asesino de la montaña. Agregados.
AVDA. MATTA (Av. Matta 618, teléfono 51455). — La encantadora enemiga, El trueno entre las hojas, Pecado en el Paraíso.
BALMACEDA (Artesanos 841, teléfono 373779).— R.: El tigre enmascarado. El pescador de coplas. Agregados.
BAQUEDANO (Plaza Baquedano, teléfono 31787).— R.. El cerebro diabólico. La hora trágica. Agregados.
BLANCO ENCALADA (Av. Blanco Encalada 2820, teléfono 91787).— Razzia en los fumaderos de opio, El tiburón y los pequeños peces, Fronteras en llamas.
CAPITOL (Avda. Independencia 234, teléfono 372406). — Siete truenos, Maracaibo, Furia homicida.
CARRERA (Avda. B. O'Higgins 2151, teléfono 86685).— La bestia de Budapest, Macabro, Agregados.
CINELANDIA (Puente 540, teléfono 67532).— El árbol de la horca. Agregados.
CINE RIO (Monjitas 843, teléfono 33550).— R.: Vacaciones en Ischia.
CITY (Agustinas 1022, teléfono 66687).— Balas sin hombres.
CINE SUR (San Diego 936, teléfono 61524).— R.: El hombre de paja. El ocaso de los bárbaros.
CONTINENTAL (Plaza Bulnes 41, teléfono 60735).— El hombre que me gusta. Agregados.
COLON (San Pablo esq. Maipú, teléfono 90577).— Paso a la juventud, El látigo negro. Los Vikings.
CHILE (Recoleta 2104, teléfono 372566). — Vértigo, Testigo de cargo, Estigma pasional.
ESMERALDA (San Diego 1035, teléfono 64303). — Música de siempre. Sucedió en México. Agregados.
FLORIDA (Estado 226, teléfono 34289).— El llanero solitario.
GRAN AVENIDA (Gran Avenida 4830, teléfono 52163).— Sucedió en México, Música de siempre, Agregados.
HOLLYWOOD (Avda. Irarrázaval 2900, teléfono 42389). — Gigi La mansión de las víboras.
IDEAL CINEMA (Mapocho 4117, teléfono 92188). — Tammy flor de los pantanos. Más corazón que odio, La máscara púrpura.
ITALIA (Av. Fco. Bilbao esq. Italia, teléfono 41883).— Diablos del aire. El verdadero sexo fuerte.
LAUTARO (Plaza Recreo, Carmen Mena 602, teléfono). — Ando volando bajo, Echénme al gato, El diario de mi madre.
LIBERTAD (Av. Fermín Vivaceta Sur, teléfono 371627).— R.: La frontera de dos razas. Colosos del mar.
LIRA (Pintor Cicarelli 293, teléfono 52181).— Ataque de los monstruos, Vértigo, La bruja de la selva.
MAYO (Monjitas 879, teléfono 391201).— Pasaporte a la muerte, Londres ocho campanadas.
MAIPO (San Pablo 4251, teléfono 95050).— R.: Un paso al patíbulo. El hombre del Oeste. Agregados.
MARCONI (Manuel Montt 032, teléfono 42867). — Gigi. La mansión de las víboras.
MADRID (Chacabuco 32).— Quo Vadis. Hoy como ayer. La venganza del vampiro.
MINERVA (San Pablo esq. Chacabuco, teléfono 91464).— Deshojando la margarita, El gorila agente secreto N.o 1.
MIRAFLORES (Miraflores 378, teléfono 30909).— Vuelan las cigüeñas. Don Quijote de la Mancha. Agregados.
MISTRAL (San Diego 279, teléfono 63994). — Deshojando la Margarita. El gorila, agente secreto N.o 1.
MONUMENTAL (Avda. Bernardo O'Higgins 3943, teléfono 91555). — El látigo negro, Paso a la juventud, Fusileros de Bengala.
MODERNO (Gran Avenida 6544, teléfono 253, La Cisterna).— La bruja de la selva, Emboscada en la noche, Qué maravilla es ser joven.
NACIONAL (Independencia 801, teléfono 370594).— Estigma pasional, Fusileros de Bengala, El grito de libertad.
NAVIA (S. Izquierdo 287, teléfono 93422).— El circo, Los amantes de Mayerling, Las chicas de la Plaza España.
NORMANDIE (Avda. Bernardo O'Higgins 139, teléfono 87849). — R.: El mar no perdona. La bestia de la ciudad.
NOVEDADES (Cueto 257, teléfono 94594).— Marilyn tiene un deseo, Ataque a traición.
O'HIGGINS (San Pablo esq. Cumming, teléfono 86929).— R.: La frontera de dos razas. Colosos del mar. Agregados.
PRAT (San Diego (2117, teléfono 50754). — El fuerte de la matanza, Los vikings, Furia homicida.
PORTUGAL (Av. Diez de Julio 252, teléfono 34816).— Congreso en Sevilla. La saeta del ruiseñor. Agregados.
RECOLETA (Av. Recoleta 597, teléfon 373133).— Saeta del ruiseñor, Testigo de cargo, La ley de la montaña.
REPUBLICA (Av. República 239, teléfono 93613).— Carmen de fuego. Duelo de titanes. El teniente era ella. Campeonato mundial de boxeo.
RITZ (San Antonio 50, teléfono 380613).— Risas en el Paraíso.
RIVIERA (San Antonio esq. I. V. Vergara, teléfono 36093).— Manos de oro. Miedo y rencor.
ROMA (San Diego 230, teléfono 67258).— R.: La bestia de Budapest. Macabro. Agregados.
ROXI (Huérfanos 1053, teléfono 80809).— Su desquite.
RIALTO (Av. Pedro de Valdivia 3346, teléfono 41667).— Víctimas de sus deseos. La montaña siniestra. Razzia en los fumaderos de opio.
SAN ANTONIO (San Antonio-Huérfanos, teléfono 33605). — París canalla. Agregados.
SANTIAGO (Merced 829, teléfono 32888).— R.: Adónde van nuestros hijos.
SAN MIGUEL (Av. Euclides 1202, teléfono 51262). — Saeta del ruiseñor, La ley de la montaña, Emboscada en la noche.
SAN MARTIN (Av. Bdo. O'Higgins 776, teléfono 35357).— El árbol de la vida. Agregados.
SAO PAULO (Merced 772, teléfono 39746). — R.: Mujeres peligrosas.
SAN DIEGO (San Diego 612, teléfono 81093). — R.: Carnaval de antaño. Tres anclados en París. Agregados.
SANTA ROSA (Santa Rosa 3890, teléfono 53940). — Ataque de los monstruos, Vértigo, La bruja de la selva.
SEPTIEMBRE (San Dionisio 2565, teléfono 94321). — Un paso al patíbulo. El hombre del Oeste. Agregados.
TIVOLI (Huérfanos 757, teléfono 30611).— R.: Su más fiel amigo. Noticiarios y agregados.
TOESCA (Huérfanos 1313, teléfono 62389).— Al Capone. Agregados.
VALENCIA (Plaza Chacabuco, teléfono 370288). — Saeta del ruiseñor. La ley de la montaña, Furia homicida.
VERDI.— R.: La ciénaga blanca. El pueblo del terror. Agregados.
VENECIA (Castro 130, teléfono 80336). — Reunión en primavera, Aventuras de Fernandel, El revólver silencioso.
VICTORIA (Huérfanos 827, teléfono 30021).— R.: El silencioso.
VIENA (Vivaceta 3410).— Festival artístico.
YORK (Ahumada 186, teléfono 66687).— R.: Darby y sus comandos.

CINES COMUNALES

CERVANTES (San Antonio). — Teatro del crimen, Mi desconocida esposa, Agregados.
MUNICIPAL (San Bernardo). — Los cautivos, Una parisién, Sueño de gloria.
NACIONAL (Puente Alto). — Un condenado a muerte se ha escapado, A media luz los tres, Melodía siniestra.
PLAZA (Puente Alto).— M., V. y N.: El último cuplé, Noticiarios y agregados.
SANTIAGO (San Bernardo).— R.: El valle de las cien colinas, Clamor de venganza, El último matón.
TALAGANTE (Talagante).— R.: Lágrimas de rebeldía, Blanco y salvaje. Agregados.

ULTIMA PAGINA DE ESTA EDICION
Edición de 18 páginas.— Precio: $ 50.—

LA NACION

MIERCOLES 11 DE NOVIEMBRE 1959
SANTIAGO DE CHILE

Gente

Gerardo Diego

BUENOS AIRES, 10 (UPI).—Anoche llegó en avión desde España el poeta Gerardo Diego, miembro de la Real Academia Española de la Lengua. Ha sido invitado para actuar como mantenedor en los Primeros Juegos Florales Hispano-luso-americanos que se efectuarán el próximo lunes, en el Teatro Cervantes.

Carlos Morales Guillén

RIO DE JANEIRO, 10 (UPI).—El Embajador de Bolivia en Brasil, Carlos Morales Guillén, salió hoy para La Paz, vía Buenos Aires, desde donde seguirá mañana en avión de la Braniff.

Antes de partir, Morales Guillén dijo a United Press International que había sido llamado con urgencia por su Gobierno.

En medios locales circuló la versión de que Morales Guillén sería designado para la Cartera de Relaciones Exteriores, por renuncia del titular Víctor Andrade, pero no fue posible confirmar tal noticia.

Viajes espaciales se iniciarán en 1961 y se desarrollarán en 100 años

STUTTGART, ALEMANIA, f.— (UPI).— (Por John A. Calicott).— El profesor Eugen Saenger, el más destacado especialista en cohetes de Alemania occidental, dijo hoy que Rusia está "por lo menos tres años" adelante de Estados Unidos en el programa espacial.

Pero Saenger, que es jefe del Instituto de Investigación Cosmica con cahetes de Alemania occidental, cree que los norteamericanos pueden alcanzar a los soviéticos ahora que su programa de investigación espacial está en manos de una repartición civil.

En una entrevista, Saenger dijo que en esa forma la investigación será más concentrada, y expresó la esperanza de que esa repartición recibirá los fondos que necesita para su marcha.

Saenger realizó investigaciones para Alemania durante la pasada guerra, para construir un avión cohete similar al Bell X-15 que tiene ahora Estados Unidos.

Señaló que la Unión Soviética inició su investigación del espacio inmediatamente de terminado el conflicto, mientras que Estados Unidos no realizó esfuerzos concentrados hasta diez años después.

"No me sorprendería en absoluto si Rusia lanza un satélite tripulado el próximo año", dijo Saenger.

"De todas maneras, creo que antes que el hombre descienda en la Luna y vuelva a la Tierra, se llegará primero a colocar una pequeña estación en el espacio".

Expresó Saenger que "Rusia y Estados Unidos están dedicados ahora a la primera fase de la investigación espacial, utilizando los resultados de los últimos quince años de estudios" La fase segunda será la de viajes interplanetarios con cohetes impulsados por métodos corrientes. La fase tercera será el viaje especial con vehículos propulsado por foton "No creo, sin embargo, que éstos últimos cohetes estarán listos dentro de los próximos cien años".

Escondido debajo de una cama descubrió una rústica fábrica de pesos fuertes

Apasionante caso extraído de los amarillentos archivos de Investigaciones.— Se remonta al año 1933, cuando con un peso se compraba más que con cien de ahora

Por ABRAHAM HIRMAS

ESCARBANDO en los amarillentos archivos policiales, cuyas entrañas ocultan tantos hechos que podrían servir para folletines o dramas de suspenso, figura uno que en su tiempo causó conmoción, pero jamás se reveló cómo se hizo la pesquisa y cómo fue descubierto el "Caso de los pesos fuertes". A la distancia, el método aparece ingenuo, propio de incipientes sabuesos; pero el que sabe algo de técnica detectivesca deduce en el acto que aún se practica. Raras veces, pero se practica.

Corrían los apacibles años del 33 adelante, cuando con un tintineante peso de esa época la gente podía adquirir muchos más con que con cien de ahora. Con un peso, se podía comprar pan, azúcar, té, cigarrillos y sobraba aún para el tranvía. Repentinamente, surgió un peso fuerte falsificado. Un poco más opaco que el auténtico, sin sonido, pero era fácil de pasarlo en los negocios, entremezclado con los "buenos". Copiosamente, empezaron a circular en Valparaíso y Santiago y a medida que el tiempo transcurría, el peso falso empezó a deslizarse hacia provincias.

LLAMADO DE LA PISTA

Mientras la prensa tocaba campanas de alarma, los detectives se daban de cabezazos en la oscuridad. Como a los dos meses de indagaciones, un modesto sabueso que recién daba sus primeros pasos, fue llamado telefónicamente por un viejo amigo de escuela.

—Quiero que te anotes un poroto: anda a Mapocho 4526 y allana la casa. Ahí falsifican los pesos.

—¿Cómo lo supiste?, le preguntó César Galdames al amigo.

—Es que esta mañana fui a compararle medallas religiosas a don Julio Cuadra y sobre una de sus mesas vi un montón de pesos, como recién salidos de las prensas. Tenían rebordes que clavaban las yemas de los dedos...

El detective se impacientó, y en lugar de hacer la diligencia enteramente solo o con algunos compañeros de confianza ,reveló su secreto al comisario Juan Aravena. Como aún se estilaba en esos años, seis detectives y el comisario Aravena tomaron un tranvía y se fueron Mapocho abajo, pero tuvieron que andar mucho a pie para llegar a la dirección señalada. Entonces la capital no alcanzaba hasta la cuadra 45, por donde asomaban un horizonte campesino y las primeras casuchas que más tarde formarían la ahora dilatada comuna de Quinta Normal.

Cuando el comisario rodeó la casa, tenía a su lado al detective César Galdames, tímido pero decidido. Al entrar, el jefe se percató de que el falsificador aguaradaba a la policía. Con una sonrisa muy ancha los hizo pasar, registraron la casa, abrieron los muebles, levantaron las camas, miraron detrás de los cuadros y... ¡no hallaron nada!

Antes de abandonar la casucha (no era otra cosa), el comisario Aravena, picado en su amor propio, llamó a un lado al detective César Galdames y le dijo en voz baja:

"Escóndase debajo de la cama. Nosotros volveremos en 10 minutos más...".

César Galdames quiso resistir la orden, pero el comisario lo desarmó con una segunda orden en la mirada y se fue con su gente. El detective ya estaba debajo de la cama, en donde empezó a contar los minutos que le parecían siglos. No podía moverse, no podía toser ni estornudar. Los chinches comenzaron a invadirlo y las arañas se paseaban impunemente cereca de su cabeza. El piso de tierra conservaba polvo que le picaba las narices.

Los diez mintuos se convirtieron en media hora terrible, pesada.

Julio Cuadra y su mujer entraron al fin al dormitorio y se acostaron, sin imaginar que a pocos centímetros, debajo de ellos, dos oídos policiales escuchaban su conversación.

—¡El susto que pasamos, María! ¡A mí me temblaron las piernas...!

—¡Y yo...! Estuve por irme a casa de la vecina, pero me contuve. Pensé que podía despertar sospechas...

—Menos mal que se fueron. Yo temí que nos llevaran al cuartel, porque ahí la cosa habría cambiado...

—¿Te acuerdas cuando el más chico se acercó al cuadro de la Virgen?

—¡Ah, no me digas nada, por favor! ¡Entonces nos habrían pillado y...

En ese instante, golpearon blandamente la puerta.

—¿Quién será a estas horas?

—No sé, déjame levantarme. A lo mejor han vuelto...

—Pero todavía no abras. Tengo que vestirme...

Se vistieron apresuradamente, mientras Julio Cuadra gritaba desde adentro:

—¡Un momento! ¡Ya voy...!

El detective César Galdámes respiraba. Medio tullido porque no se movió durante la media hora que estuvo debajo de la cama, sabía que eran sus colegas que regresaban ¡Estaba salvado!

Efectivamente, era el comisario Aravena y sus boys. Se fueron derecho al dormitorio.

—¡Eh, chico Galdames, sale...!

César Galdames salió deshecho. Su primer caso le había resultado demasiado caro. El corazón no le latía: galopaba.

—¿Y...?, le preguntó el comisario.

El cuadro de la Virgen ocultaba una ventana que contenía una minúscula fábrica de pesos fuertes... ¡Pero de plomo, con el mismo material con que Julio Cuadra hacía las medallas religiosas!

Y se acabó el sueño de ser rico.

PALABRAS CRUZADAS

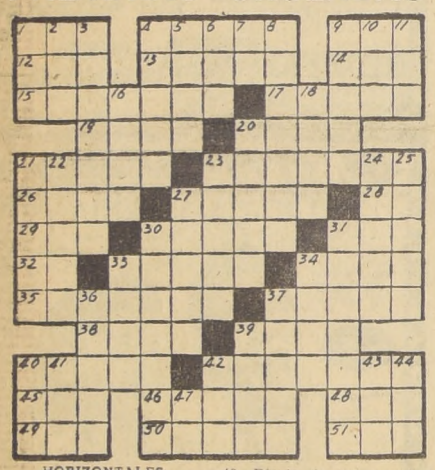

HORIZONTALES

1.—Haber diario que se le da a los soldados.
4.—Planta salsolácea.
9.—Patada de caballo.
12.—Todavía.
13.—Adineradas.
14.—Parte lateral del ave.
15.—Herida leve.
17.—Inducir.
19.—Mal de ojo.
20.—Dilación.
21.—Principal ingrediente del chocolate.
23.—Humillar o derribar una cosa.
26.—Lago de Turquestán.
27.—Grave.
28.—Preposición.
29.—Tienda donde expenden licores.
30.—Brugos.
31.—Humor que fluye de las heridas.
32.—Río de Siberia.
33.—Relativo a la nariz.
34.—Fatuo, simple.
35.—Que sucede cada siete días.
37.—Secreción caliza de los zoofitos.
38.—Humor de las llagas.
39.—Cerco de madera, metal, etc.
40.—Fécula de las orquídeas.
42.—Grito lastimero.
45.—Alga de los ríos.
46.—Enfermedad cutánea.
48.—Repollo.
49.—Arbol parecido a la casia.
50.—Hizo su lecho el ave.
51.—Se atreve.

VERTICALES

1.—Divisible por dos.
2.—Calle de un pueblo.
3.—Meter en sacos.
4.—El que tiene pacto con el diablo.
5.—Hilera de árboles o arbustos.
6.—Reflexión del sonido.
7.—Regala.
8.—Paso de un líquido por una membrana.
9.—Mover la tierra de la superficie.
10.—Interj. de aplauso.
11.—Gobernante ruso.
16.—En fútbol: puerta, arco.
18.—Salida o aparición de un astro.
20.—Ciencia del bien.
21.—Suboficiales.
22.—Natural de Arabia.
23.—Palanca movida por el pie.
24.—Elogia por interés.
25.—Reverberación del Sol.
27.—Hurtar en las compras.
30.—Pieza antigua que guarnecía la mano al empuñar un arma.
31.—Persa.
33.—Viene al mundo.
34.—Alabanza.
36.—Ciudad de Italia.
37.—Grueso.
39.—Avalancha, galicismo.
40.—Llamada en código Morse de socorro.
41.—Animal plumado.
42.—Especie de manzana.
43.—Número cardinal.
44.—Onda en el mar.
47.—Sigla inglesa de Naciones Unidas.

SOLUCION DEL PUZZLE ANTERIOR

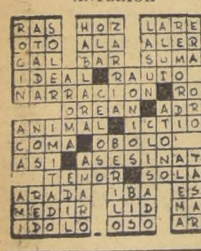

PARA UN "SAFARI" IDEAL.— LONDRES.— El nuevo station wagon Citroen "Safari" aparece aquí con su interior ocupado por tres personas, pero en realdiad tiene capacidad para ocho. El station wagon estuvo en exhibición en la Earls Court Motor Show, recientemente.— (Foto UPI).

Lectores soviéticos protestan contra escritores "conformistas"

DAN UNA VERDADERA LECCION DE ESTETICA Y LITERATURA A INTERPRETES DEL REGIMEN

MOSCU, (ANSA).— Diecinueve mil lectores del distrito de Ivanovo, en la región de Bretch, suscriben una carta abierta, publicada en la "Literaturnaia Gazeta", en la que invitan a los escritores soviéticos a corregir su estética. El lenguaje de este documento es simple y llano, pero los conceptos que contiene son dignos de la poética más moderna y articulada.

"Hoy —dice la carta— hemos discutido el libro de Feodor Panferov, que se titula "Meditación". Este libro habla de nosotros, trabajadores del campo. Nos ha ayudado a comprender más profundamente nuestros asuntos koljosianos y estamos por ello agradecidos al autor. Pero nosotros no trabajamos solamente. Nos amamos, nos casamos, educamos nuestros hijos. El hombre, desde los tiempos más antiguos, ha sentido la profunda necesidad de mirarse en todos los sentidos. Probablemente por ésto el espejo fue una de sus primeras invenciones. Inmediatamente, el hombre cesó de sentirse satisfecho de la contemplación de su aspecto exterior, y entonces nació el arte, porque únicamente el arte puede representar el mundo interior del hombre".

Sobre estas premisas, el documento desarrolla la sustancia de su crítica, dirigida a gran parte de la narrativa soviética contemporánea: "Habiemos francamente, camaradas escritores. Algunas veces, vuestros libros nos disgustan aunque los hayáis hecho con la mejor intención. Pero figurémonos un libro que hablase de los escritores y que estuviese totalmente dedicado a informar con qué dedo golpean las teclas de la máquina; cuántas páginas escribis por hora, etc. ¿No os ofenderías? Entonces, ¿por qué algunos escritores no comprenden cuán fatigoso nos es leer libros que, en vez de personajes vivos, describen la tecnología de la siembra de papas en rectángulos?".

La carta prosigue: "Queremos hablaros claramente. Nosotros sabemos, mucho mejor que vosotros, cómo se ordeña una vaca, cómo se siembra y cómo se llevan a buen éxito nuestras tareas, y lo que no lo sabemos nos los explican técnicos y científicos más documentados también que vosotros". Y termina diciendo el documento:

"Nosotros esperamos algo muy distinto de vuestros libros. Queremos vivir en un mundo más interesante y más vivo después de cada libro que leemos. Queremos que nuestra vista sea cada día más aguda y el corazón más abierto a la recepción de lo bello".

La carta es indudablemente una lección de gusto y cultura, que tiene sobre todo el valor de provenir de gentes sencillas, de lectores rurales. En un signo de que ciertas exigencias del espíritu son indeclinables y se imponen al más rígido dictado de las cosas materiales. Y es por ello significativo que haya sido reproducida con tanta evidencia en la "Literaturnaia Gazeta".

Ventana de la Juventud

EL DIBUJO PREMIADO.— Francisco Barrientos, alumno del segundo año de humanidades del Liceo Cervantes, domiciliado en calle Osorno N.o 241, Santiago, obtuvo el prime rpuntaje de esta semana en la selección de dibujos que nos envían nuestros colaboradores. En consecuencia, gana los $ 1.000 del premio que "Ventana de la Juventud", da a sus lectores, semanalmente. Puede reclamarlo, cualquier día hábil, en Agustinas 1269, cuarto piso, Archivo, de 16 a 20 horas. ¡Y felicitaciones!

Omár Rodríguez Romo, de Santiago, ganó el concurso de dibujo coloreado

EL TERRIBLE PIRATA, el dibuj opara colorear, que publicamos en nuestra edición del domingo 1.o del presente mes, tuvo acertadísimos colo-ristas. De entre 750 trabajos, nuestro dibujante Alfredo Adduards selecionó tres por sus indiscutibles méritos. Sus autores son Nancy Vargas Rojas, de 13 años; Sergio Díaz C., de Santiago, y Omar Rodrigue Romo, también de Santiago. Se procedió a realizar un sorteo, en el que resultó favorecido Omar Rodríguez Romo, quien gana los $ 1.000 del premio. ¡Y las más calurosas felicitaciones del jurado!

Así Atendemos al Público

Ahora hay dinero para hermosear plaza de la Población "Bolívar"

El lector que se identifica como O. Medina Z., de Santiago, reclama por el abandono en que se encuentra la Población "Bolívar", que fue entregada hace doce años por el entonces Presidente de la República, Gabriel González Videla.

Dice que el 70 por ciento de sus calles están aún sin pavimentar; no hay resguardo policial alguno; existe el terreno apropiado para la construcción de algún colegio o mercado en medio de la Población, el que ahora sólo sirve para botadero de basuras; la plaza fue invadida por muchachos tipos coléricos que todo lo destruyeron.

Más adelante afirma que lo más lamentable es la citada plaza está en la calle San Pablo y "jamas hemos visto a algún policía llamarle la atención a estos modernos vándalos que no trepidan en estropear la plaza de la Población que ellos mismos habitan".

POBLACION BOLIVAR, TIERRA DE NADIE

La Población "Bolívar", entregada hace 12 años por el ex Presidente de Chile, don Gabriel González V., se encuentra totalmente abandonada a su propio destino, si es que se le puede llamar así.

El 70 por ciento de sus calles está aún sin pavimentar; no hay resguardo policial alguno; existe el terreno apropiado para la construcción de algún colegio o mercado en medio de la Población, el que ahora sólo sirve para botadero de basuras; la plaza fue invadida por muchachos tipo "coléricos", que aún llevan en

Se solucionará el problema de que da cuenta el lector en esta carta, según informan las autoridades responsables.

Al respecto, se nos informó que la mencionada población está ubicada dentro de los límites de la comuna de Quinta Normal, y que el abandono de su plaza terminará a comienzos del próximo año, porque la Municipalidad cuenta ahora con un préstamo extraordinario para realizar diversas y urgentes obras de adelanto local, una de las cuales es el hermoseamiento de todas las plazas y áreas verdes de la comuna.

En cuanto al resguardo policial, la observación del lector no es rigurosamente exacta. La Comisaría de Quinta Normal, pese a su escasa dotación, mantiene una constante vigilancia en todos los sectores de la populosa comuna.

Cartas al Director

EL TURISMO Y LA SEGURIDAD EN LAS PLAYAS

El doloroso suceso del domingo p. p., en las playas de Llo-Lleo, en el que perdieron la vida dos estudiantes, en el transcurso de tres horas, pone de manifiesto, una vez más, la imprescindible necesidad de que nuestras autoridades municipales y turísticas, se preocupen de la vigilancia y seguridad en las playas de Chile.

No podemos aceptar que se permita bañarse a la gente, sin establecer en forma permanente, cordeles con boyas de señalización, fijando límites de peligro.

Por otra parte, Carabineros debe vigilar y exigir la permanencia de salvavidas, en las playas de mayor afluencia de público, y no seguir con la costumbre que tenemos, de esperar que uno se ahogue, para ponerse todos a gritar en busca de auxilio.

Hay playas, como la de Cartagena, por ejemplo, en las que los días domingo, acuden más de cincuenta mil personas y no se conoce un radiopatrulla, ni ambulancia de servicio permanente, en previsión de accidentes, como lo que ha ocurrido en Llo-Lleo.

Ningún esfuerzo ni gasto son excesivos, cuando se trata de defender y salvaguardar la vida humana, y la colectividad, tiene la obligación de preocuparse de ella. — **Nino Bianchi**, Hotel Continental, Cartagena.

TIERRAS DE BATUCO

Las tierras de Batuco siguen baldías y completamente perdidas. Se han hecho varios intentos para incorporarlas a la producción agrícola, pero no se ha podido encontrar hasta la fecha la manera como poder hacerlas producir.

El inconveniente que he notado en ellas, es de que esas llanuras de tierras que están comprendidas entre las comunas de Quilicura, Lampa, Colina, Batuco, etc., permanecen llenas de agua gran parte de los meses de invierno. El agua empozada en la tierra vegetal y productiva, que pudo tener en otros tiempos, fue transformando a la tierra fértil en greda estéril.

Ahora, para transformar las tierras gredosa estériles en fértiles, productivas y de buen migajón, hay necesidad de hacer un trasplante de tierras, y para conseguir esa transformación, se empieza así:

Las tierras gredosas se sacan y se entregan a una fábrica de ladrillos, hechos a presión de máquina. De estos ladrillos para construcción de edificios, van a salir varios billones, debido a la inmensa cantidad de greda que hay que recoger de dichos campos.

Los ladrillos de greda, hechos a máquinas, son de óptima calidad, y pueden ser vendidos desde Arica a Magallanes.

El hoyo que va a quedar, al recoger la greda de esas tierras, es de hectáreas de ancho, por kilómetros de largo, y por unos 3 ó 4 ó más metros de hondura, que se pueden ir rellenando con basura ,inmediatamente que saquen la greda.

La altura que debe de tener el trasplante de tierra vegetal, o relleno con basura, tiene que ser de unos 6 metros de alto, en toda su extensión, para asegurarse de que por mucho que ésta baje, a lo largo de los años, siempre debe de quedar, uno o más metros de alto sobre el nivel del suelo que tenía antes de empezar el trabajo. Esto es muy necesario, para evitar la formación de nuevas lagunas de agua, que echan a perder el terreno.

Es obligación del Gobierno, hacer producir artículos alimenticios hasta en el último centímetro de tierra, que está a las puertas de la capital, para abaratar el consumo de la población.

Por otra parte, es una necesidad que sienten las autoridades, por la falta de sitios donde puedan botar la basura que recogen de las ciudades a su cargo, y de la manera indicada, van a tener un sitio grande, que les va a durar varios años, y por otro lado viene el mejoramiento del terreno, que después de algunos años, producirá en él las semillas que le pongan.

Saluda Atte. a usted. Carnet N.o 46886, Santiago.

CONOCIMIENTOS DE RUSIA

Respetado señor Director, nuevamente recurro a usted, para que, si lo tiene a bien, tenga la amabilidad de comprobar los siguientes casos, que varios padres de familia afectados venimos a dar a conocer a las autoridades y a la opinión pública, por medio de su prestigioso rotativo.

En la Escuela República de Estados Unidos, ubicada en Catedral 3250 (Ex-Salvador Sanfuentes), lo único que los señores profesores y la dirección de dicha Escuela enseñan a los alumnos es el conocimiento de **Rusia**, y ésto lo puede comprobar usted, señor Director, a cualquiera hora. Sin ir más lejos hay actualmente una exposición rusa en esta Escuela con motivo de la revolución de dicho país. Nosotros los padres nos preguntamos cómo es posible que las autoridades permitan esto. Nosotros rogaríamos al señor Director, si lo tuviera a bien, mandar algún fotógrafo, para comprobar si es efectivo o no. Esperando que la presente tenga favorable acogida de su parte, nos suscribimos de usted, sus Attos y S. S. **Varios padres**, los cuales usted comprenderá no pueden dar sus nombres por las represalias hacia sus hijos.

PREGUNTAS AL ALCALDE DE ÑUÑOA

El suscrito, comprendiendo que si la autoridad comunal elegida no cumple plenamente con su deber, entonces, el contribuyente debe cumplir con su responsabilidad de ciudadano; esto es, haciendo ver ante la opinión pública lo que a su juicio no marcha bien. En virtud de este principio de solidaridad comunal, me permito manifestar y hacer presente al alcalde de la I. Municipalidad de Ñuñoa, que cumpla en su totalidad sus altas y ponderables funciones, con respecto al sector denominado La Reina.

Entrando en materia, deseo saber ¿a qué se debe el incompleto trabajo que se hizo en la calzada de la Avenida Príncipe de Gales esquina con Mateo Toro y Zambrano? La segunda pregunta se refiere al abandono total de la Plaza Salvador Izquierdo, ¿por qué, señor Alcalde?

Sería beneficioso, señor Alcalde, y se lo digo con todo cariño y respeto, que Ud. visitara personalmente las calles objetos de mis preguntas, que con impaciencia espero sean contestadas.

Con el ánimo de colaborar a la labor de la I. Municipalidad de Ñuñoa, hago presente que por medio de este diario, trataré, continuamente, de hacer sugerencias de bien público, porque estimo y creo que estoy en lo cierto, que en la época moderna la autoridad y el público deben formar una unidad. — **Raúl Cifuentes Cáceres**, Carnet 2230222, Santiago.

RAMONA — POR JORGE PALACIO

TARZAN — Por Edgard Rice Burroughs